Diario de Burgos

S30-045467

Miércoles, 26 de Julio de 1989. N.º 30.304 | Fundado en 1891 | Medalla de Oro de la Ciudad | 65 Ptas.

El Príncipe de Asturias hace la Ofrenda al Apóstol en representación de su padre. — Efe.

El Príncipe pidió al Apóstol ayuda para la juventud

El Príncipe de Asturias, don Felipe de Borbón, acudió ayer a Santiago de Compostela para realizar, en nombre del Rey, la tradicional ofrenda nacional al Apóstol Santiago, que se celebró en la Catedral de la capital gallega.

El Príncipe de Asturias destacó el hecho de que este año el Rey haya querido hacerse presente en Santiago por medio de su hijo, así como la próxima visita a la capital gallega del Papa Juan Pablo II, con la asistencia prevista de varios miles de jóvenes de todo el Mundo.

El Príncipe hizo hincapié en la importancia histórica que el Camino de Santiago tiene para Europa. A este respecto recordó las palabras que Juan Pablo II pronunció en su anterior visita a Compostela, en 1982.

Resaltó, asimismo, la importancia que para el pueblo español tiene la fe católica y pidió al Apóstol ayuda para los jóvenes y para lograr la pacífica convivencia entre los ciudadanos y preservar la unidad y concordia de España.

Más adelante, don Felipe pidió al Apóstol la pacificación total de la sociedad española, en clara referencia al terrorismo.

Página 19

Fiesta del Arma de Caballería.— *Entre los estamentos que tienen a Santiago Apóstol como Patrono, figura el Arma de Caballería, hasta no hace mucho tiempo, muy entrañada con nuestra ciudad. Quienes pertenecieron al Regimiento «España», bajo la presidencia del general Merino Megido, se reunieron ayer en una misa y otros actos, en los que participaron miembros de otras unidades y servicios.*

Página 7

hoy

Las restauraciones en Medina y Oña, en los Cursos de Verano 5

Hito jacobeo inaugurado en Castrojeriz 7

Un burgalés, entre los seleccionados por «Actualidad Económica» 10

Desconvocada la huelga de los trabajadores del Campo 11

deportes

Dos nuevos fichajes del Real Burgos 25

España sub-22, campeón del mundo de baloncesto 29

Cine, video y televisión .....32 y 33

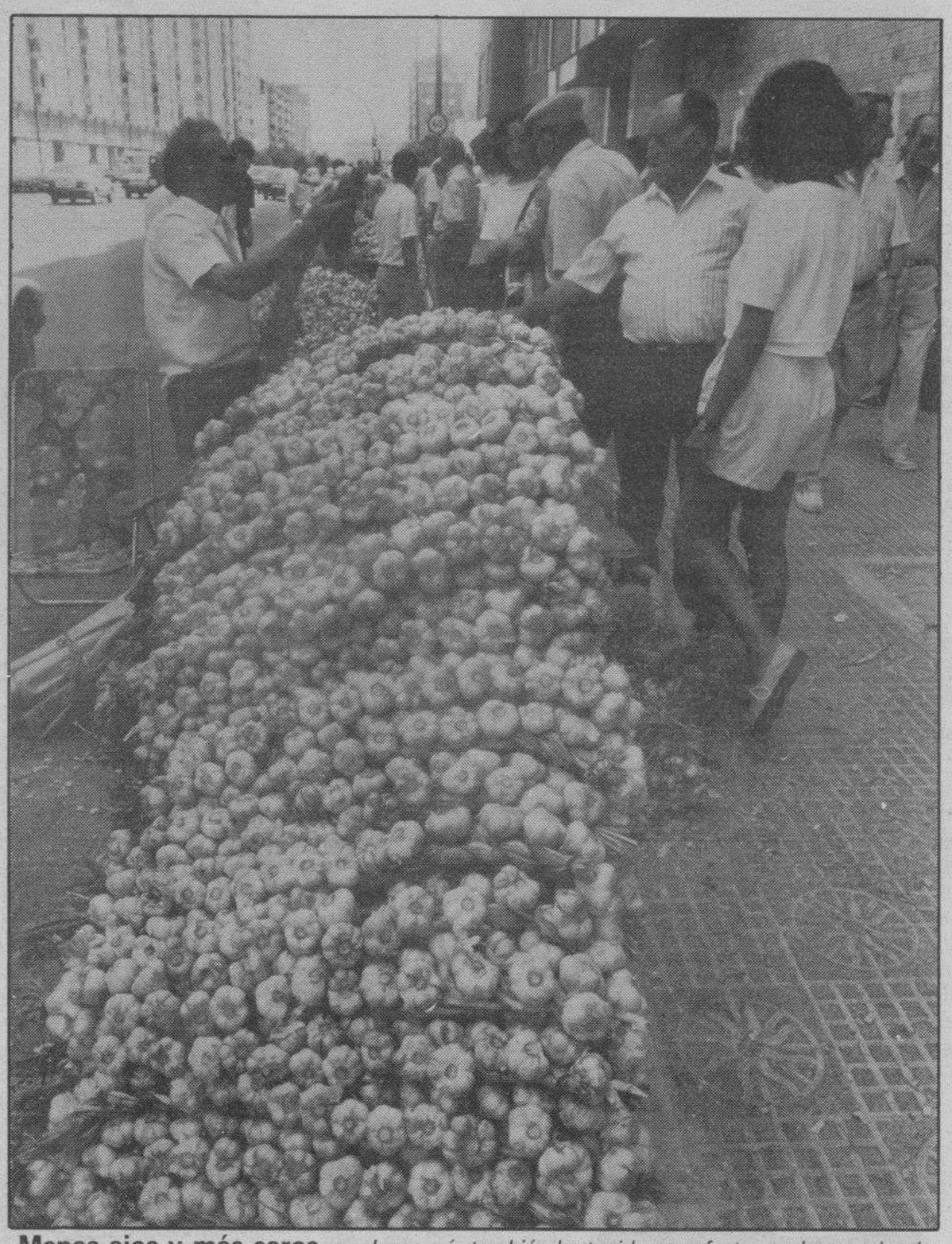

Menos ajos y más caros. — *La sequía también ha tenido sus efectos en la cosecha de ajos. Ha habido menos y, por ello, el precio de este año ha sido mayor en la tradicional feria del ajo en el día de Santiago. Se vio muy animada, el precio osciló en torno a las 500 pesetas, unas cien pesetas más que el año anterior. Fue, incuestionablemente la imagen del día de Santiago, en la recuperación de la fiesta del Patrono de España.*

Página 9

Barón al ser elegido presidente se declara «un europeo de España»

El nuevo presidente del Parlamento Europeo, el socialista español Enrique Barón, valoró ayer su elección en el día de la votación como un respaldo al desarrollo equilibrado del proceso de integración europea.

«Soy un europeo de España. Soy el presidente de todo el Parlamento Europeo, pero entiendo que la mayoría que se ha manifestado a favor de mi persona es una mayoría por la realización del Acta Unica».

«Es decir, por la realización de los compromisos que hemos asumido en las instituciones europeas y también en nuestros respectivos países:

Construir un programa global y equilibrado de la CE y hacer el Mercado Interior con un avance sustancial en la Unión económica y monetaria, las bases de la Europa Social, la política medioambiental y la consolidación de la Europa de los ciudadanos».

Barón, que expondrá más ampliamente su misión al frente de la Eurocámara próximamente, destacó como punto prioritario el desarrollo de la democracia parlamentaria en la CE y defendió el papel activo de los eurodiputados en la consecución de esa «casa común».

Página 22

F. González tiene que pensar si anticipa las elecciones

Felipe González dijo ayer en Palma de Mallorca que tiene que pensar si anticipa las elecciones. El Presidente del Gobierno celebró una conferencia de Prensa, después de haber mantenido un despacho oficial con el Rey.

«No tengo ninguna decisión tomada. La Constitución me atribuye la facultad de disolver las Cámaras. Reflexionaré un poco más para ver qué es lo más conveniente».

Página 18

CAJA DE AHORROS Y MONTE DE PIEDAD DEL CIRCULO CATOLICO

DOÑA MARIA DEL PILAR MIÑON SAIZ, CUARTA AFORTUNADA CON 200.000 PTAS. EN NUESTRO CONCURSO «LA SUERTE EN JUEGO»

Bases en página 5

¡Un Fiat Uno puede ser suyo!

BASES DEL CONCURSO EN EL INTERIOR

Concesionario Oficial

AUTO-FORMULA, S. L. FIAT

Alcalde Martín Cobos, s/n. Tel. 23 13 20. Burgos.

M.C.D. 2018

Día a día

Maneras de ocultar la droga

ESTE es un pueblo que agudiza el ingenio para unas cosas y que se esfuerza muy poco en otras. Que no pasa de algunas reivindicaciones y que pierde otras por falta de interés, de dedicación y... hasta de memoria. Ese es nuestro problema, porque aquí como en cualquier parte del mundo se nos dan cosas como las más inverosímiles para esconder la droga, hasta en el propio cuerpo. Esto está ya registrado como un hipotético escondite en los hombres y en las mujeres.

Sin embargo, harto de sorprendernos cada mañana, acaso ya la Policía o la Guardia Civil no piense lo que es posible: esconder la droga en las ruedas del coche de un hijo paralítico.

Hace pocas fechas que la Prensa madrileña nos ha ofrecido ese espectáculo. Es una nueva variante. Un lugar donde la Policía o la Benemérita tendrá que mirar a partir de ahora, porque ya no caben más sitios, más escondites, más ingenio para delinquir con la droga, para propiciar la degeneración y la muerte. Eso es.

La noticia servida en los últimos días y con la canícula del verano dice lo siguiente: «Funcionarios de la Sección de Estupefacientes de la Policía Judicial de Madrid detuvieron a tres individuos en relación con el envío de kilo y medio de cocaína a Madrid. Esto es lo que desde hace algún tiempo nos mandan como regalo sorpresa a la «Madre Patria». «La droga iba oculta en las ruedas de una silla de una niña inválida, asmática y alérgica, que llegó a Madrid desde la capital colombiana, «La Meca» de la droga en este momento. La madre de la pequeña ha declarado a la Policía que la pagaron 11.000 dólares por transportar la droga desde Bogotá».

Esta es la tragedia de esta y muchas familias del Mundo. Se utiliza todo, se busca hasta en la entraña del alma por parte de los traficantes para vender el material, para encontrar comprador, para enganchar a medio Mundo y que así vivan unos pocos sinvergüenzas sin ningún escrúpulo, porque ninguno se halla junto al que entregó su vida por sobredosis o trató de recuperar al que tiene ya sentenciada su vida prisionera de la droga maldita.

Estas son noticias que también nos depara la actualidad, al margen de la «jet-set» y de otras crónicas refrescantes del verano.

TURBO PASCAL
COMIENZO: 31 JULIO
CENTRO DE ESTUDIOS DE LA INFORMATICA
Avda. General Yagüe, 6-1.°
Teléfono 26 99 31

SUBASTA COTO CAZA
2.000 hectáreas, el día **4 de Agosto, en Cuevas de San Clemente**, a 27 kilómetros de Burgos. Carretera de Soria. Teléfono 40 30 72.

Quisicosas

Martinillos

EL mercado de los ajos, tan tradicional en la fiesta de Santiago, en nuestra ciudad, ha registrado este año un gran descenso, al contrario de lo que aconteció en 1988 que hubo enorme abundancia de ristras. Esta vez se ha dado el signo opuesto: escasez de ajos y precios al alza como consecuencia del tirón de la demanda.
De todos modos, ayer el mercado se vio mucho más concurrido que el día anterior y el paisaje urbano se coloreó con esas curiosas trenzas, hechas de los tallos del picante artículo y no faltaron los acostumbrados acopios para el condimento en la casa.

● En la festividad del Apóstol Santiago, Patrón de España, TVE emitió ayer por la primera cadena el solemne acto religioso celebrado en Santiago de Compostela —Misa y Ofrenda nacional— y la ceremonia fue seguida con atención por los devotos del Santo y los amantes de la tradición jacobea, con especial valoración agradecida de los gallegos que residen fuera de su patria chica.

● Entre los actos celebrados ayer en Burgos-ciudad destacó el de la fiesta titular de la Real Cofradía de Caballeros de Santiago y no estará de más recordar que su fundador en la Baja Edad Media fue el Rey Alfonso XI (año 1338) y a ella pertenecieron buena parte de la antigua Nobleza castellana y altas dignidades de la Iglesia.

Esta Cofradía posee dos notabilísimos Códices, uno de fines del siglo XIV o principios del XV, y otro del siglo XVI. Al primero se le considera como «el más antiguo y extenso armonial ecuestre», conocido hasta ahora y cuyas figuras de Caballeros han sido reproducidas muchas veces.

● Los abusos en las reproducciones y exposición del más importante Códice han dado lugar a la adopción de nuevos acuerdos por parte de dicha Real Cofradía, titular y responsable de la salvaguarda de una de las joyas histórica-artísticas más estimables de Burgos.

Sus actuales Estatutos los confirmó el Rey Alfonso XIII, Mayordomo Mayor de la misma, el año 1924. Hoy el prior de la susodicha Real Cofradía es Fernando Dancausa de Miguel, abogado y ex-alcalde de Burgos.

● Usuarios del teléfono piden a la Compañía Telefónica Nacional de España que proceda lo antes posible a editar y distribuir la nueva Guía general alfabética pues la última del período 88-89 ha quedado ampliamente desfasada y esto origina perturbaciones y molestias innecesarias.

● Y va de lectores. Uno se felicita de la terminación de las obras de construcción de un nuevo edificio en el solar de la antigua ferretería de Giménez, en la calle de la Paloma pero desaprueba que una de las tiras o franjas verticales en el revoque de la fachada sea de un azul añil que desentona del ambiente del casco antiguo de la ciudad.

Aboga por un detalle ornamental más convincente.

● De la calle de Fernán González llega la queja de otro lector por haberse cerrado al público un pasaje que comunica aquélla con la subida a San Nicolás a través de un conocido establecimiento de hostelería.

El cierre se ha hecho mediante una puerta acristalada. Queda por ver si responde a un legítimo derecho del propietario o se ha ocupado, sin querer, un corredor de vial o servidumbre públicos.

Retina

Hornos para asar corderos.— *En la Feria de Cerámica que se celebra estos días en nuestra ciudad ha llamado la atención, entre otras muchas piezas que se ofrecen, estos hornos para asar el buen cordero de la tierra. Nada mejor que el barro para asar en «su punto» al sabroso lechal de buenos pastos.*

Burgos

24 Horas

Lo más importante en una compañía de transporte es asegurar la rapidez.
Cualladó la garantiza.
Porque Cualladó posee una amplia red de distribución. Más de 100 delegaciones en todo el país y una flota de más de 1500 vehículos.
Cerca de su ciudad o a miles de kilómetros, Cualladó lo lleva.
En horas.

Manresa

cualladó
TRANSPORTE URGENTE
BURGOS 23 17 63

M.C.D. 2018

Crónica de lo que pasa

Una loca ocurrencia

Emilio Romero

UNO ya está acostumbrado a los Manifiestos firmados por personalidades de todas las especies y por eso ya no alojo asombro. Ahora resulta que cien personalidades "italianas y extranjeras" han pedido la despenalización de la droga en el mundo. Es la réplica a la decisión del Gobierno italiano y del Partido Socialista que se han manifestado de acuerdo en una ley dura contra el uso de la droga. También entre los firmantes hay un periodista español ilustre de cuyo nombre —por afecto— no quiero acordarme. Ocurre que la droga es una peste cuyo tratamiento no puede ser otro que el de la ley. Es una peste que ocasiona a diario montones de muertos y especialmente en el mundo joven. Es una peste organizada por desalmados para su enriquecimiento personal, a costa de sus millares de víctimas y ya en cifras sobrecojedoras. Los narcotraficantes con relieve son asesinos que —en ocasiones— hacen su penetración en Gobiernos o en poderes, en una suprema expresión de corrupción. Pero vamos a referirnos a España. Por nuestra posición geográfica somos un país privilegiado en la circulación y en el consumo de la droga. Ahora mismo somos un país en libertad y en democracia y ya se sabe que los Estados de Derecho son más flexibles o más elásticos para la represión de la canalla narcotraficante y de las víctimas del consumo. Entre los policías y los jueces hay todo un berenjenal de ineficacia y después, jurídicamente, no tenemos nada parecido de lo que ahora va a hacer Italia. Los lugares más afectados por la droga en nuestro país son el País Vasco, Madrid, Cataluña y Andalucía. Pero ahí van algunos detalles que he leído recientemente: durante el período 1986-88 se han registrado 655 muertes y se añade que los datos corresponden solamente a los proporcionados por la Brigada Central de Estupefacientes de la Dirección General de la Policía, porque después hay otros casos que no aparecen registrados, porque pertenecen a familias "de alta clase" que no quieren hacer estas denuncias de sus víctimas. En este informe se dice que "durante el primer semestre del presente año se ha duplicado ya el número del mismo período del año anterior", y todavía no tenemos las noticias de lo que va a ocurrir durante este verano, que es el trimestre de más alto consumo. En España todo empezaría con velocidad de aumento en los comienzos de la década actual, y ya es un horizonte sin límites. Hay todo un Plan de asistencia que no puede hacer otra cosa que atender a las víctimas o prevenir. Pero nada más.

Y los famosos cien firmantes sostienen que la libertad en la adquisición y el consumo de la droga aliviaría este mal, que se acabaría con buena parte de la criminalidad, y se rompería el monopolio de la droga. Así es que la tesis de estos señores es que las libertades deben permitir que entre y se venda, y hasta que se cultive, la droga o la peste, y ello resultaría socialmente e individualmente beneficioso. Estamos asistiendo a las muertes por la droga, y a la delincuencia y a los asesinatos de consumidores de droga. ¿Pero cómo es posible defender que la voluntariedad de adquirirla acaba con los males de la droga misma? Las víctimas principales se corresponden con las edades menos reflexivas, que es la juventud, y todo ello ante la necesidad de los estímulos, o la desesperación ante sucesos personales, familiares, sociales o de trabajo. Entre los deberes de la clase política de una nación y de sus Gobiernos, figura uno principal, como es el de defender la vida de los ciudadanos. La heroína, la cocaína y otras especies atentan contra la vida de las personas y no parece un recurso eficaz dejar a los inocentes o a los insensatos con la facultad de decidir si compran la droga o la rechazan. Entre las obligaciones sociales de un Gobierno está la decisión en muchas cosas y cuando se refieren al bien común e individual. Italia se dispone a hacer lo que debe, y luego salen personajes como Milton Friedman, Alberto Moravia, y algunos compatriotas nuestros, en favor de la despenalización, y todo esto ha venido a cuento por el caso de un joven periodista italiano, Marco Taradash, que se presentará a unas elecciones con la bandera del antiprohibicionismo en materia de drogas. Un amor excesivo a la libertad hace a veces estragos.

Observatorio

Del Parlamento

Antxon Sarasqueta

LA constitución del nuevo Parlamento Europeo y la visita de Felipe González al Rey, sugieren algo más que la obligada referencia política. Son noticias que ilustran un panorama de imágenes superpuestas, con relieve socialista y profundidad europea. No en balde el nuevo presidente del Parlamento Europeo, Enrique Barón, es un destacado hombre del PSOE y ministro del primer gobierno de Felipe González. Este Parlamento Europeo tiene, además, carácter constituyente de cara al Mercado Unico que consagra el Acta de 1992. Los parlamentarios europeos quieren, en definitiva, más poder, sobre las decisiones de la Comunidad. ¿Cómo afecta todo esto a los ciudadanos? ¿Puede imponerse el Parlamento Europeo sobre las decisiones de los gobiernos que cuentan con la mayoría de los apoyos electorales y parlamentarios de sus propios países? ¿Goza el Parlamento Europeo de un crédito popular del que carece el Parlamento nacional? Cuestiones todas de capital importancia, porque las decisiones comunitarias afectan directamente y de manera sustancial a la vida de los ciudadanos, actuando desde unas superestructuras alejadas de los contribuyentes. El Gobierno español y los partidos políticos nacionales se manifiestan con entusiasmo hacia la idea de una Europa integral. Marchan hacia ese objetivo, sin apenas matices, favoreciendo el proyecto socialdemócrata del superestado europeo. Este proyecto considera el Acta Unica como un primer paso para la "casa común", puesto que su texto define el Mercado Interior, pero tiene las principales magnitudes de la soberanía en los Estados miembros. El proyecto socialdemócrata hace una lectura "avanzada" del Acta Unica, en la confianza de que una vez puesta en marcha, la rueda alcanzará "irreversiblemente" los objetivos políticos perseguidos.

El Acta Unica otorga al Parlamento Europeo un mayor protagonismo que en la actualidad, pero le da un valor de "consulta". Dato éste que aparece a lo largo de todo el articulado del Acta. El Parlamento Europeo se encuentra con el papel de controlar a una Comisión que carece de apoyo o representación popular, con poderes ejecutivos y delegados del Consejo en el que participan los gobiernos de los Estados miembros. Y éstos, por su parte, responden a las mayorías nacionales de sus respectivos Parlamentos. Lo que tiene el Parlamento Europeo es mucho dinero, ambición de protagonismo y poder. Sirve como caja de resonancia política, como foro de la pluralidad política europea, y plataforma de observación internacional. Algunos trabajos tienen particular importancia. Pero, ¿qué Parlamento Europeo quieren los europeos? ¿Un Parlamento como el español o como el británico? Cuando en la cumbre europea de Madrid, la primera ministra Margaret Thatcher señaló la diferencia entre sus comparecencias semanales ante el Parlamento, y las tres que realiza anualmente el presidente Felipe González en las Cortes, entraba en el fondo de la cuestión. No se puede pretender para Europa lo que se niega en casa. Y si se hace así, se carece de toda credibilidad. El Parlamento español, por decisión de la mayoría, niega las comisiones de control y hace dejación de su principal función. Desde la propia tribuna de las Cortes ha sido reiteradamente denunciada la dejación de esa institución, en su obligación de control al Poder Ejecutivo. En la práctica, funciona como instrumento de ratificación de las disposiciones gubernamentales. Cuando sobre el papel constitucional, el Parlamento es el principal órgano soberano, junto a la Corona. Por eso se define el modelo político en la Constitución de 1978 como "Monarquía Parlamentaria". La representación popular está en las Cortes, y son éstas las que eligen al jefe del Gobierno. El Parlamento es la sustancia de una democracia viva. Sus miembros son responsables ante los electores (no ante el partido o el gobierno), y tienen que saber medir con la elemental prudencia del carácter de su representación real. Aquí o en Estrasburgo. Con la Constitución española o con el Acta Unica europea. Lo demás no es más que una simulación de la democracia representativa.

Cartas al DIARIO

Carta a don Ricardo García y García Ochoa, alcalde de Aranda

Como padre de la niña lesionada en las piscinas de «La Calabaza» el pasado día 28 de Junio, y con relación a las manifestaciones por usted realizadas, tanto en una emisora local como en la rueda de Prensa convocada, me creo en la obligación de hacerle algunas puntualizaciones:

1. — Que los hechos ocurrieron tal y como están reflejados en el escrito presentado a la concejala de Sanidad.

2. — Que dicho escrito fue realizado por personas presentes en los hechos y no adscritas a ninguna formación política.

3. — Que en el citado escrito sí figura la firma de la madre así como su número del D. N. I. (en contra de lo que usted ha manifestado: «Que no consiguieron localizar a la madre de la niña»).

Señor alcalde, si para solucionar los problemas existentes en Aranda emplean los mismos métodos, mucho me temo que no encontrarán las soluciones.

4. — Que a usted, obviamente, le asiste el derecho a la duda, derecho que yo respeto. Sin embargo, con tanta «duda» y tanta «sospecha» por usted manifestadas, créame, está eludiendo el problema.

5. — Que la solución a las desavenencias políticas con otros grupos presentes en el Ayuntamiento es un problema de todos ustedes, los políticos y no pueden convertir en caldo de cultivo cualquier situación en la que un ciudadano señale alguna deficiencia con la única y sana intención de intentar subsanar la misma.

6. — Que no es mi intención polemizar sobre el asunto, y por tanto considero el tema cerrado.

7. — Que este escrito será enviado a los medios de comunicación. **Avelino Pascual Polo.**

Un alto en el camino en San Juan de Ortega

Estimado Sr. Director:

De paso por Burgos, cansadas las piernas en el «Camino de Santiago», que con un grupo de 28 jóvenes gallegos vamos haciendo, le pongo estas cuatro letras.

Anteayer llegamos andando al precioso monasterio de San Juan de Ortega, lugar de extraordinaria acogida al peregrino. Allí pudimos reponer fuerzas después de una jornada a pie de casi 40 kilómetros. San Juan de Ortega es un oasis para el peregrino cansado: se encuentra paz, sosiego, agua y un colchón para dormir.

Pero en San Juan de Ortega, falta una fuente. El peregrino, a veces, se guía casi por las fuentes de agua. Bueno, en San Juan de Ortega hay fuente, pero esta sólo funciona a ratos. Cuando a media tarde fuimos a beber, había agua. Más tarde, a la hora de fregar los cacharros, ya no había agua. Parece que el problema no es que no haya buenas corrientes de agua en la zona.

Y nosotros nos atrevemos a escribirle a usted y a decir a quien corresponda: ¿No sería posible que se instalase una buena fuente pública en San Juan de Ortega, con suficiente agua para los menesteres para los cuales el agua es preciosa? No es mucho pedir.

A veces, cuando uno camina este secular «Camino de Santiago», e intenta durante una semana, hacerse «peregrino», piensa que el «camino» está más preparado y pensado para el turista más o menos adinerado, que para el sencillo caminante que sacrificadamente intenta llegar a Compostela. **Manuel Robla.**

«El pasado y el presente»

Señor director del Diario de Burgos: Todos los burgaleses estamos viviendo muy emocionados dos épocas de nuestra vida, «el pasado y el presente». Primero, por los dos tomos de «Un siglo DB». Especialmente el segundo, que nos trae tantos y tantos recuerdos, creo es el que más nos emociona, porque es la época en que nosotros, los mayores, hemos conocido y hemos vivido entre risas y lágrimas. Está muy bien, es muy ameno e interesante. ¡Felicidades!

En la página 428 del segundo tomo viene una fotografía titulada «Estampas de la campaña», «Heroica defensa de un camión». Esta me ha hecho revivir, muy emocionada, los primeros días de la guerra, porque este camión, que se fue con 24 soldados y el conductor, que era de Gamonal, se llamaba Antonio, marchó voluntario a la toma de Somosierra el día 23 de Julio de 1936; ese mismo día, les cogieron las tropas enemigas, dispararon sus metralletas y nada se ha sabido de ellos. Sólo sabemos que el conductor se fingió segador y pudo salvarse. Al mando de este camión iba el teniente don Juan Barinaga Fernández, de 26 años de edad, casado, vivía en la Barriada Militar, calle Alhucemas, N.° 13. Toda esta familia, que era hijo del teniente coronel Barinaga, me apreciaban de todo corazón y eran muy queridos de todos los conocidos amigos y amistades.

Por esto escribo esta carta, para ver si por mediación del Diario de Burgos, llega a manos de su esposa y hermanos, que residen en Madrid, Toledo y Salamanca y Badajoz. ¡Muchas gracias!

El presente es la «odisea» de «Televisión Burgos»; ha sido maravilloso. No me he perdido ni un solo programa.

Felicito muy cordialmente a todos los que han hecho posible esta magnífica hazaña; los locutores, todos estupendos, simpáticos y agradables.

Esperamos se repita otra vez. ¡Enhorabuena!— **Goya Saeta.**

«Sobre el homenaje a José María Zugazaga»

«Muy estimado Sr. director: Leyendo en DB del domingo, 23 la noticia "Homenaje a José María Zugazaga", vi con sorpresa que aparecía mi nombre entre los que se dice habían enviado su adhesión. Tengo en aprecio y consideración al señor Zugazaga y espero desde hace años su anunciaba biografía sobre mi inolvidable amigo y gran artista Saturnino (Maese) Calvo, pero, o está fatalmente desordenada mi memoria o nadie me ha comunicado tal homenaje ni solicitado mi adhesión. Atentamente tuyo, **Antonio L. Bouza».**

M.C.D. 2018

«La muerte de la costa y de sus aguas»

José María Sanz Briones

HAY un sentimiento, generalizado, una preocupación constante, y cada día más, de urgente resolución. Se refiere al ataque continuo al paisaje y a la contaminación, por vertidos tóxicos y residuos orgánicos.

Esta agresión, progresiva, al paisaje y a las aguas, es demoledora y crítica si se trata de la costa y de sus aguas vecinas. Las apremiantes llamadas de Cousteau y Vital Asar ponen los pelos de punta. El accidente de un petrolero frente a las costas de Alaska, con un derramamiento de cuarenta millones de litros de crudo, ha dado origen a una marea negra de 250 kilómetros cuadrados de extensión. El hundimiento de un submarino atómico en Noruega, hace muy poco tiempo, avala nuestra tesis.

El petrolero «Exxon Valdez», la mancha de petróleo, ha llevado la desolación y la muerte a la fauna y a la flora marinas, en unas gran extensión, con la pérdida de cantidades inmensas de mariscos, peces, nutrias, pájaros, etc., y el hambre y la inactividad ha llegado a cientos y cientos de familias de pescadores, poniendo cada vez más en peligro, la supervivencia de los mares.

De no realizarse una auténtica política de defensa ecológica, ni el mar Mediterráneo ni el Báltico no sobrevivirán más de medio siglo. Su destrucción influiría gravemente en los demás mares intercomunicadores, y en la vida de la Humanidad. Las manchas de aceite, las bolsas, botellas, bidones y demás desperdicios, aparecen en las tres cuartas partes del viaje entre Africa y América, a través del Atlántico, según informa el capitán de la «Kon-Tiki».

Convertir el mar en basurero, el agujero de ozono en la atmósfera, los vertidos de deshechos radioactivos, las flotillas de submarinos nucleares, cada vez más abundantes, son un atentado a la vida del hombre y de la Naturaleza. Las playas contaminadas, cada día más frecuentes, la densificación de las primeras líneas de las mismas, los grandes edificios que se han levantado y se levantan al lado del mar, produciendo zonas de sombra en las playas, la destrucción del paisaje costero, por el ansia de los usureros del dinero de arrancar al cielo más metros cúbicos de construcción. La ineficacia o complicidad de los Ayuntamientos en la adjudicación de licencias en primera línea del litoral, son hechos gravísimos, que además de ir en contra de la salud y tranquilidad de los usuarios, según ha dicho, repetidas veces, el profesor Rof Carballo, deben de ir también en contra de una humana ley de ordenación de la costa. Una vergüenza que no se termina por los obligados a hacerlo.

¿Pero, qué hacen nuestros políticos en estos temas tan trascendentes y tan graves? Palabras, palabras y palabras. Nosotros no sabemos si está en vigor la llamada ley de costas que obliga a edificar a 100 metros de las mismas. El hecho es que se siguen construyendo al lado de las playas y de la costa en general, edificios aberrantes, de alturas desmeradas, con mínimas separaciones, que no dejan paso ni a la luz, ni al paisaje, ni a la circulación. Puede ser que al final pase lo que a la gallina de los huevos de oro. ¡Ojalá sea así! aunque sólo sea para escarmiento de los asesinos del paisaje y de la convivencia civilizada.

Y vamos a citar algunos ejemplos cogidos al albur. En Torremolinos, las moles inmensas de edificios quitan el sol casi toda la tarde a la playa. En Peñíscola existe un altísimo y anchísimo edificio que también quita el sol y la vista del paisaje, desde la playa. En Oropesa del Mar, podemos citar además de una acumulación de edificios de malísima construcción, falta absoluta de zonas verdes y de parques, destrucción de las pocas zonas de bosque que había, varios edificios de 12 plantas, en primera línea de playa, y entre ellos unas calles estrechísimas que hacen que los coches tengan que subirse a las aceras, ya muy estrechas, para no estrangular la circulación. Y así podríamos seguir, con ejemplos a montones. Esto, señores, es un atentado a la ética, a la estética, a los principios morales, a la salud y a muchas cosas más. Pero para eso manda, y le votan muchos, a un Gobierno que se autotitula de obreros. ¡Pobre España mía!

Veníamos pensando, en paz y en gracia, estos contrastes, por un bello paseo burgalés, en cuyo primer tramo respirábamos un delicioso olor a azahar. Nuestra ilusión duró poco. Al llegar a un puente que llaman de Gasset, sentimos ganas de llorar. El paisaje lunar del suelo habilitado para las barracas de feria, el mal olor, los árboles destrozados y el crujir de rabia de los habitantes de la zona, por los ruidos acumulados en sus membranas del tímpano durante un mes, nos hicieron volver a la triste realidad.

Los movimientos ecologistas, que sean auténticos, y también con un auténtico deseo de servir al hombre, deben llevarse la simpatías y los votos de todos los ciudadanos. A los partidos tradicionales se les ha pasado la hora. No han sabido, ni saben conectar con los intereses del pueblo, con la vida de la naturaleza, gracias a la cual vivimos todos. Menos política de campanario y más servicio a la Humanidad. Como siempre digo; trabajo honrado, paz, porvenir y cultura auténtica. Lo demás es... un cuento chino.

Bicentenario de la Revolución Francesa

José M.ª Rupérez

LIBERTAD, igualdad y fraternidad», fue el lema acuñado por los padres de la Revolución Francesa. Fueron los tres pilares sobre los que los gestadores de dicha Revolución pretendieron hacer descansar el magno edificio que cobijara los derechos de un pueblo que había vivido hasta entonces a la intemperie y expuesto al comportamiento egoísta y arbitrario de la aristocracia francesa.

El día 14 de Julio de 1989 se han cumplido los doscientos años del nacimiento del transcendente acontecimiento, y si ello es motivo de exaltación y celebración de lo que supuso una indudable conquista social, debe servirnos también de oportunidad de reflexión sobre el grado de implantación de los ideales que la Revolución Francesa proclamaba.

Desde aquel 14 de Julio de 1789 es verdad que una parte de la Humanidad se ha beneficiado de las transformaciones sociales surgidas de un hecho tan relevante, pero no es menos cierto que la ansiada libertad, igualdad y fraternidad que proclamaba la Revolución no han afectado todavía a la mayor parte de la sociedad mundial.

La libertad está sojuzgada en una amplísima extensión de países cuyos regímenes políticos amordazan la libre expresión, y otro tanto hacen en lo concerniente a los planteamientos de igualdad y justicia social. Como botón de muestra, ahí están los recientes casos de Cuba y China mostrando al resto del Mundo sus procedimientos de machacamiento de la libertad y su desprecio a la vida del hombre. La libertad en muchos países, lamentablemente, no es más que un bello anhelo, una difícil conquista hecha al precio de mucha sangre derramada.

Algo parecido a lo que ocurre con la libertad, sucede con la fraternidad, pues si la libertad es una carencia que padecen la inmensa mayoría de los hombres y mujeres del planeta Tierra, la fraternidad es un bien mucho más escaso, por desgracia.

De las pretendidas metas que se propuso la Revolución Francesa la fraternidad ha sido la menos lograda y, sin embargo, es por donde habría que empezar pues creo resulta evidente que la fraternidad lleva a cualquier sociedad a la consecución de la libertad y de la igualdad.

La ausencia de fraternidad es lo que ha dado lugar desde la Revolución Francesa hasta nuestros días a los vergonzosos desequilibrios existentes entre unos países y otros, al igual que entre miembros de una misma sociedad aunque esta se denomine desarrollada. De todos es sabido las escandalosas situaciones de extrema pobreza en la que sobreviven millones de personas (y otros tantos millones ni siquiera pueden permitirse el «lujo» de sobrevivir, pues sencillamente, se mueren).

La Revolución Francesa es una ambiciosa meta que, tristemente, tardará muchísimo tiempo en hacerse realidad, más, a pesar de ello, no está demás se aproveche la efeméride de su celebración para reflexionar sobre el grado de cumplimiento de tan alto objetivo.

Los países más ricos del Mundo han aprovechado —a instancias del país anfitrión: Francia— la oportunidad de la celebración del bicentenario para reunirse y hacer examen de conciencia sobre las relaciones Norte-Sur, es decir, sobre la enorme distancia que separa a los siete países más ricos del Mundo del resto de las naciones. El endeudamiento de los países subdesarrollados es una dramática expresión del enorme foso que separa los países ricos de los pobres.

Hagamos los mejores votos para que en esa cumbre se sienten unas bases firmes para la recuperación y acercamiento de los países menos desarrollados. Confiemos, en fin, que esa reunión sirva para dar un verdadero relanzamiento a la fraternidad entre todos los hombres, de ser así se habría llegado a una auténtica celebración del Bicentenario de la Revolución Francesa.

Mesa-Madero

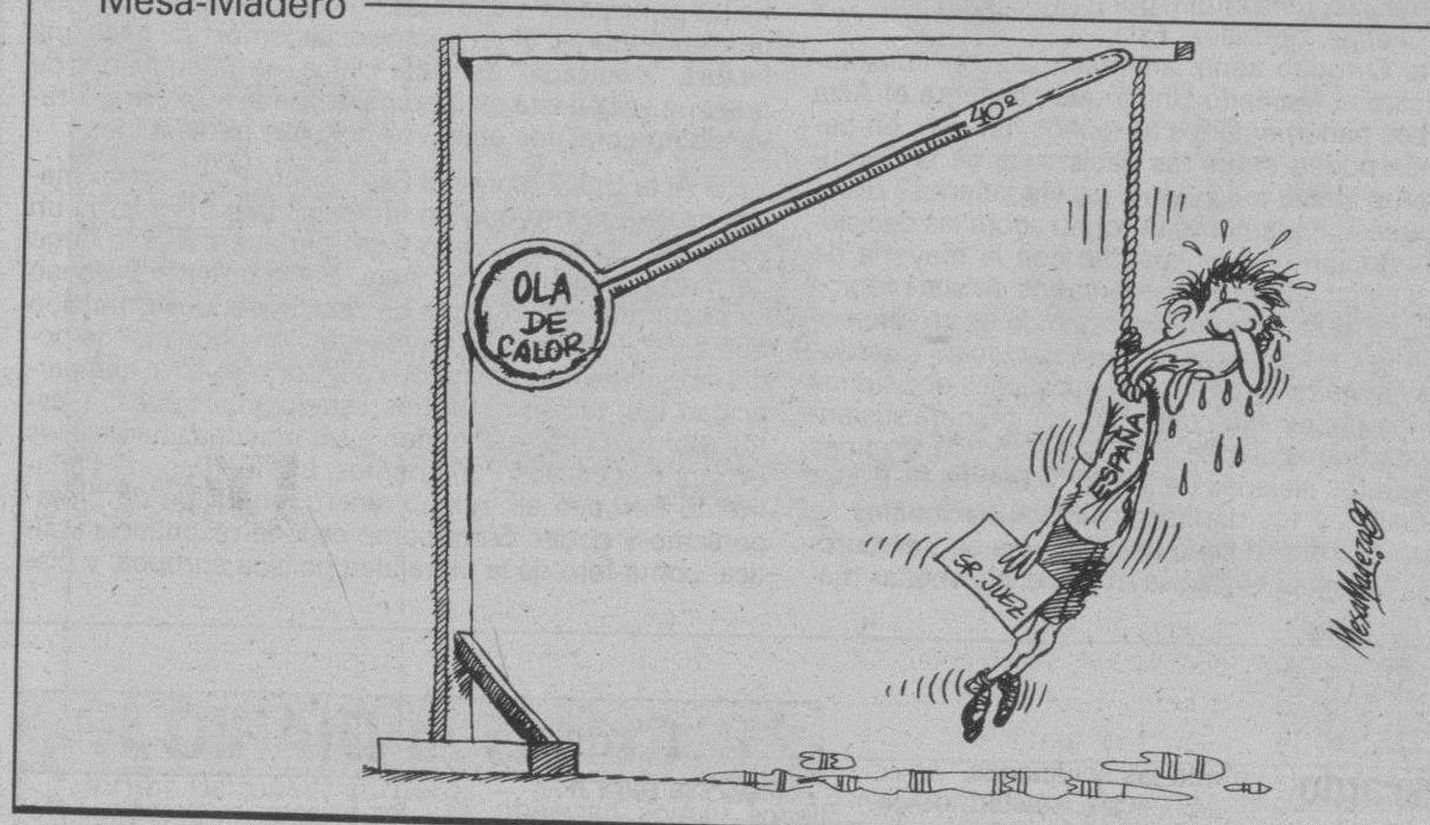

Monólogo Crepuscular

Mariajesús Jabato Dehesa

No te busques en el espejo...
Baja, baja despacio y búscate entre los otros
(V. Aleixandre)

MIRA, Mariajesús: arde la línea azul del horizonte. El sol poniente se ha encendido y un vago temblor rojizo circunda su majestuosa redondez vencida por el peso de la tarde. Es la hora del crepúsculo, de la media luz, del descanso de la naturaleza tras el agobio de la jornada.

Al borde de la noche has escapado de la bullanga para abrir las ventanas a la niña tímida que sigues siendo y envolverte con su aire fresco y mirarte en sus ojos. Te has venido aquí, a este rincón donde el tiempo parece no tener prisa, porque quieres estar a solas con tu sentimiento, despegada de pálpitos ajenos, de miradas ajenas, de cuanto no es tuyo, y aunque por un instante dudas y te preguntas con el poeta... hoy alma, ¿qué no es mío?, ¿qué no es tuyo?..., en gozoso abandono del mundo te dejas incadir por la brisa fresca de la tarde que te acerca el aroma de los rosales cercanos.

¿Lejos de todos? Desengáñate. Aquí te crees alejada del mundo, pero asaltada en esta noche prematura por el recuerdo, el mundo vuelve a tus manos afinado, preciso, como un boomerang que apenas has perdido de vista unos minutos y recuperas de un golpe seco. Los hombres. El mundo. Nunca podrás desasirte de ellos. Son tuyos, tan tuyos que podrás desatenderlos pero nunca lograrás dejar de sentirlos. Por eso duele tanto la soledad, la falta de afecto —de compañía afectuosa— en medio del mundo, mudo testigo de desamores y abandonos.

Pese a ello, buscas instintivamente tu torre de marfil, el eclipse misterioso que te libra de la masa, del vulgo, del contacto tantas veces tedioso con los hombres, de las dependencias cotidianas —ya ásperas, ya cordiales—, de la comunión forzosa con la sociedad que, como toda comunión, te hace común y tantas veces mata los gérmenes de tu personalidad. Te conozco bien, Mariajesús. Buscas estos minutos de soledad, refugio lujoso para tus sentidos acosados, porque sabes que los demás están ahí, al alcance de tu mano, cálidos unos, agrios otros —¿disponibles todos?—, aunque tristemente compruebas cada día que ni los hombres —demasiado desdén, demasiado egoísmo— consiguen ser vacuna eficaz contra el virus de la verdadera soledad.

La luz aún se debate entre el ser y el no ser en este anochecer verde de Julio. El día abdica forzosamente y en breves minutos serás súbdita del reino de la noche. Sólo a los dioses les basta contemplarse a sí mismos. Tú, mujer de sangre y sombra, debes buscarte en los demás y dejar que ellos se encuentren en tí. Su soledad acaba en los latidos de tu corazón y la tuya pierde sentido junto a ellos. Unicamente así el mundo será un poco menos huraño y más esperanzado. ¿Lo ves? Hasta la luna menguante asiente pintando una sonrisa blanca en el tenebroso cielo de la noche.

M.C.D. 2018

Un descanso en el interesante desarrollo del curso, que ayer se desplazó a la provincia.

Jornada práctica en los Cursos de Verano en Burgos

Burgos (C. J. Palacios). — Continúan desarrollándose los Cursos de Verano en Burgos en su tercera edición, actividad ésta que pone de manifiesto el interés de un importante colectivo de profesionales y estudiantes por descansar aprendiendo. Ante la inactividad vacacional generalizada, el estudio especializado, el no perder el hábito del trabajo.

El día entero de ayer, festividad de Santiago, fue dedicado en el Curso de «Técnicas de Restauración y Rehabilitación de Edificios» a conocer «in situ» dos importantes trabajos de restauración en los que se han realizado actuaciones sobre cubiertas de madera, convento de Santa Clara de Medina de Pomar y Monasterio de San Salvador de Oña.

Los cursillistas viajaron en primer lugar hasta Medina, donde en el salón de actos de la Caja de Ahorros Municipal escucharon la conferencia de don Miguel Alvarez Eulate titulada «La Restauración de la madera en la construcción: El caso del convento de Santa Clara de Medina». Su intervención se dividió en dos partes bien diferenciadas. Comenzó presentando el resultado de sus pesquisas sobre las características y propiedades a tener en cuenta para trabajar con este tipo de materiales. Como ya dijo Benito Bails en su Tratado de Arquitectura, publicado en 1796, «Nadie ignora que la madera se saca de los árboles, pero también es cierto que no todos los árboles crían madera adecuada a los fines de la Arquitectura, y que se reparan diferencias notables en las maderas que se sacan de los árboles de una misma especie, según los parajes donde se crían y otras circunstancias».

Todos estos aspectos fueron resaltados por el conferenciante, que explicó cómo para elegir la madera en construcción hay que tener en cuenta todas estas circunstancias especiales, los nudos, las hendiduras, la inclinación de la fibra, los anillos de crecimiento o los torcimientos naturales.

Sentada esta base teórica, el arquitecto pasó a explicar el caso concreto de su intervención en el monasterio de Las Claras. Por un lado se ha tenido que rehacer en nueva planta el ala Sur para celdas, pues el ala Norte es actualmente demasiado frío y difícilmente habitable. La construcción, aún sin concluir, vendrá a aliviar la penuria en la que se encuentra la comunidad de religiosas y que es posible gracias al apoyo incondicional de la Asociación de Amigos del Convento. Apartado distinto será la restauración del claustro, mucho más compleja por tratarse de un monumento histórico-artístico que se realizará bajo la supervisión y subvención económica de la Junta de Castilla y León.

A continuación se visitó el convento y se comprobó a pie de obra las futuras actuaciones que se realizarán próximamente, centrándose en las cubiertas con cerchas de madera. Sirvan estas líneas para agradecer a la madre superiora las facilidades prestadas en todo momento para realizar esta actividad, sin duda perturbadora ante el elevado número de matriculados que se acercó al cenobio medinense.

Ya por la tarde, la expedición en pleno se trasladó a la iglesia de San Salvador de Oña. Allí mismo, en la capilla mayor, don Fernando Colina Martínez, arquitecto, explicó su trabajo en «La restauración de las cubiertas de la nave central del monasterio de San Salvador de Oña», que a grandes rasgos, trató de definir una actuación arquitectónica, que como él mismo afirmó, se ha basado ante todo en la humildad, un respeto absoluto por lo que se ha hecho anteriormente. Después vendrá la consolidación y restauración cuidadosa, incluyendo el mínimo número posible de elementos nuevos.

El recorrido del monumento fue increíble, por cuanto que se pudieron ver todas las estructuras de madera sobre las bóvedas, algunas en perfecto estado de conservación a pesar de los cuatrocientos años que llevan ya instaladas.

Programa para hoy

Para hoy, miércoles, la primera conferencia prevista será la que a las diez de la mañana pronuncie doña Rosa Esbert Alemany, profesora titular de Petrología en la Universidad de Oviedo, que tendrá el tema de «La Conservación de las piedras naturales: diagnóstico de lesiones y sugerencias de tratamiento».

A las doce horas, de «Ensuciamiento de fachadas de piedra: su prevención y limpieza» hablará don Javier León Vallejo, doctor arquitecto y profesor asociado en le E. T. S. A. de Valladolid.

Ya a las cinco de la tarde, don Francisco Rodríguez Partearroyo, arquitecto y profesor asociado en el E. T. S. A. de Madrid, intervendrá con una conferencia sobre «La rehabilitación del Hospital del Rey de Burgos para Facultad de Derecho». A continuación, los cursillistas realizarán una visita en el propio edificio en proceso de restauración.

LA SUERTE EN JUEGO

BASES

En este Concurso de **DIARIO DE BURGOS**, denominado **LA SUERTE EN JUEGO**, podrán participar todos los lectores del periódico, de acuerdo con las siguiente bases.

1.° — **DB** ofrecer a sus lectores la posibilidad de ganar **CIEN MIL O MAS PESETAS SEMANALES** y un **FIAT UNO BRIO** cada cuatro semanas, a través de su concurso LA SUERTE EN JUEGO.

2.° — De lunes a domingo inclusives, cada ejemplar de DB llevará impreso en la parte superior derecha de su primera página «UN NUMERO ROJO», cuya posesión permitirá participar en los sorteos semanales y mensuales.

3.° — El «número rojo» —que será distinto para cada ejemplar de **DB**— irá precedido de un número y un guión, coincidente con la semana natural del año, para diferenciar los distintos sorteos semanales.

4.° — Siempre comenzará una serie de sorteo en lunes.

5.° — El sorteo de cada serie semanal se efectuará al término de la misma semana, publicándose el martes en **DB** el numero ganador del premio de las 100.000 o más pesetas.

6.° — Cada tanda de juegos se compone de cuatro series de sorteo (cuatro semanas) al cabo de las cuales se sorteará el coche. Todos los números aparecidos durante las cuatro semanas anteriores entrarán en el sorteo del **FIAT UNO BRIO.**

7.° — Para cobrar las **CIEN MIL PESETAS,** o recoger el **FIAT UNO BRIO,** el lector agraciado deberá personarse en nuestro periódico (calle San Pedro Cardeña, 34), antes de las doce del mediodía del viernes de la misma semana en que se publica el número premiado, portando la **CABECERA ORIGINAL** de **DIARIO DE BURGOS CON FECHA, NUMERO PREMIADO y D.N.I.**

8.° — En caso de no aparecer el ganador en el plazo indicado o de no presentarse nadie a recoger el premio, la cantidad de **CIEN MIL PESETAS** se acumulará en un **«BOTE»** para el próximo sorteo. Si no apareciera el ganador del **FIAT UNO BRIO,** el mes siguiente se sortearán dos coches con diferente número, y así sucesivamente.

9.° — La participación en este concurso implica la aceptación de estas normas.

10.° — El personal de la Empresa y sus familiares no podrán participar en este concurso.

11.° — Para cualquier duda, **DB** se reserva la última decisión, que será definitiva e inapelable.

RECORTE ASI SU CABECERA

Cajeros Automáticos Siempre a su servicio

FIAT

REGATA MARE.
UN COCHE CON LO QUE HAY QUE TENER.

El Regata Mare tiene lo que hay que tener. Elevalunas eléctricos delanteros. Cerraduras centralizadas. Cristales atérmicos. 2 retrovisores exteriores. Parabrisas laminado y reforzado. Pasaruedas suplementarios. Cinturones de seguridad enrollables.
En sus dos versiones gasolina o diesel, Fiat Regata Mare.
Un coche con lo que hay que tener.

Concesionario Oficial:
AUTO-FORMULA, S. L.
Alcalde Martín Cobos, s/n.
Tel. 23 13 20. Burgos.

M.C.D. 2018

El burgalés P. Cástor García nuevo Discreto en Tierra Santa

Burgos (J. M. P.). — Del 3 al 15 de Julio ha tenido lugar en el convento de S. Juan de Ain Karem el Capítulo Intermedio de la Custodia de Tierra Santa. Como se sabía a nuestro ilustre paisano P. Cástor García no le probaba el clima insalubre de Nazaret de donde había sido nombrado nada menos que Guardián. El por virtud ha querido permanecer hasta esta fecha clave allí, y dejando por cierto en su breve paso de apenas tres años testimonio de su buen hacer en la comunidad, entre los cristianos, con las autoridades, en las obras de mejora realizadas en el convento... Ahora vuelve a Jerusalén para quedarse en la Procura, habiendo sido elegido por votación «Discreto» de todos los frailes y países de habla hispana y portuguesa.

Se da la circunstancia de que todos los religiosos burgaleses, a excepción de él, una vez terminado el capítulo, al que alguno ha tenido que asistir en calidad de capitular, se han venido a pasar unos días de descanso en su tierra. Así están ya por aquí Fr. Ovidio Dueñas de Villandiego, y los Padres Pedro Tomé de Santa Inés y Fortunato Rilova de Padilla de Abajo. Con ellos están también los conocidos, cercanos a nuestra provincia por el Suroeste, Padres Agripino Cabezón y Artemio Vitores.

La víspera de regresar para allá, el 2 de Septiembre, se tendrá una reunión ya clásica con ellos a la que asistirá también el P. Teodoro López de Anguix, para agradecerles todas sus muchas atenciones y revivir todo aquel espíritu. Son ya en esta nuestra diócesis muchos los peregrinos que han pasado por el País de Jesús «con los franciscanos», como la mejor manera y más provechosa de viajar a Tierra Santa. Se aprovechará también para concretar otras fechas para nuevas peregrinaciones, dado que las programadas para Abril de 1990 y 92 han superado el número posible de plazas hasta llegar ya a duplicarle. Es cierto que por esa experiencia manifestada ya, cada vez hay más demanda para ir allá con el carisma franciscano.

«Curso de Animadores de Grupos de Oración»

Burgos (T.A.).—En la tarde del día de hoy, miércoles, 26 de julio, a las 20,30, se inaugura en el Seminario Mayor de nuestra ciudad el «Curso de Animadores de Grupos de Oración». Tendrá la lección inaugural el doctor don José Antonio Pagola, vicario general de la diócesis de San Sebastián, sobre el tema: «La Parroquia, comunidad orante».

Entre los problemas que abordará el conferenciante destacamos: el análisis de nuestras parroquias en cuanto a pastoral de la oración, especialmente de cara a los movimientos juveniles que hoy florecen en la Iglesia; posibilidades de la parroquia en cuanto comunidad litúrgica; presencia de los grupos de oración en la gran casa de oración que es cada parroquia.

Como en años anteriores, nuestro Seminario acoge a cursillistas venidos de todas las provincias de España, convocados por la revista «Orar» y por la «Red de Amigos de Orar», publicación y movimiento con sede en nuestra ciudad. El cursillo se prolongará hasta el próximo 2 de agosto.

En el cursillo participarán únicamente los cursillistas previamente inscritos; la interesante conferencia inaugural será pública.

Los sacerdotes burgaleses y acompañantes posan para nuestros lectores, con Jerusalén al fondo.

Viaje religioso-cultural de sacerdotes burgaleses, en sus «Bodas de Plata» a Tierra Santa y Egipto

Burgos (A. C.). — Inmersos en fascinación y fervor han retornado los sacerdotes burgaleses que este año celebran sus bodas de plata y sus 41 acompañantes de su excursión-peregrinación a Egipto-Sinaí-Tierra Santa. Las crónicas de este viaje tienen visos de ensueño en el crucero por el Nilo visitando Asuán, los templos de Kom Ombo, Edfu, Luxor y Karnak, el Valle de los Reyes y los Colosos de Menón... recuerdan las fantasías orientales navegando en «Faluca» a la Isla Elefantina, la tumba del Agha Khan y el Museo botánico o recorrer en «calesa» la Antigua Tebas... Dos contrastes maravillosos y antagónicos: volar sobre mil kilómetros de desierto de El Cairo a Aswan y desandarlos en crucero o tren por las orillas verdes y lujuriantes del Nilo. El Cairo, la confección de papiros, el Gran Museo, las pirámides y la Esfinge son capítulos de otras jornadas culturales exóticas. De El Cairo al Sinaí es entrar de lleno en el Exodo judío a través del desierto tras pasar por «debajo» del Mar Rojo y siguiendo el itinerario del Los Lagos amargos, de las serpientes venenosas y del Maná... hasta llegar por un desfiladero hasta la explanada del Sinaí; Montañas peladas y graníticas circundan el lugar donde el retumbar de los truenos y el fragor de las tormentas deben llegar como un eco sordo hasta la voz de Dios en el Sinaí, cumbre entre cumbres donde es un acto de religión ver salir el sol y decir misa para el Dios que habita por encima de las montañas... Y el desierto se prolonga hasta la misma «tierra prometida», que sólo mana leche y miel en Jericó, la ciudad de los piropos por lo de «rosa» (de Jericó) y «talle de palmera» de los epitalamios sagrados. Si aquí Judea deja de ser desierto, lo encuentra como única en el mundo en el Mar Muerto. Pero Galilea tiene otro mar, el Lago de Tiberíades que ese sí mana leche y miel en vegetación y riqueza. Pero en Tierra Santa se buscan las huellas de Jesús: Belén, Nazaret, Betania, Cafarnaúm... pero sobre todo Jerusalén y para no litigar por devoción, nos repartimos las misas entre todos los amigos «jalili» que dicen por estas tierras. Al P. Alfredo de Tardajos le tocó Betania, la casa de Lázaro, Marta y María, a Pedro Gutiérrez la bucólica gruta de los pastores de Belén; Los Montes de las Bienaventuranzas y el Tabor para José y Emiliano; La casa-gruta de la Virgen en Nazaret fue para el párroco de Ibeas, Laureano y el Santo Sepulcro para el de la Ventilla, José Bragado. Como lugar más idóneo para renovar el 25 aniversario de la ordenación sacerdotal se escogió el Cenáculo, lugar de las primeras ordenaciones sacerdotales cuando Jesús dijo: «Haced ésto en recuerdo mío». Allí presidió Angel del Campo junto a todos los demás sacerdotes que dejó hablar a aquellos muros de la Pascua Egipcia y de la Judía y de la Cristiana y de la Nueva Alianza y el nuevo sacerdocio... y hubo lágrimas y confesiones y un nostálgico fervor... Justamente al día siguiente para recordar esta efemérides el mismo Angel del Campo también compositor burgalés presentó uno de sus cinco discos, «Castilla Canta» en las Antenas de Radio Israel en Jerusalén, entrevistado por la directora del Programa Sefardí Camelia Sahal para emitirlo en el programa «Los Folklores del Mundo». Y así el folklore castellano sale desde Jerusalén para todos los rincones del Mundo hermanado con los demás folklores de la Tierra. Tras 15 días de fascinación y fervor todo el cortejo de Bodas de Plata sacerdotales acaba de llegar a Burgos entre el júbilo y la nostalgia.

Fernán González, el Cid y Santo Domingo, peregrinos a Santiago

José María Codón
Cronista de la Ciudad

TERMINADA la «ocurrencia» de la supresión del día de Santiago, como festivo, la Junta Pro-Burgos y la Cofradía de Santiago, han desistido del recurso entablado.

Ha vuelto en toda Europa el entusiasmo por la ruta Jacobea y el Papa con su hegemonía espiritual, pondrá broche de oro a la peregrinación.

El Instituto Histórico Jurídico de la Sociedad Internacional Francisco Suárez, trabajó hace treinta años, por fundamentar la «passio Jacobea» y la «translatio Sancti Jacobi», en aquellas célebres sesiones en el Consejo Superior en Burgos, con la participación de Muñoz Campos, Rocamora, Beneyto, el Padre Elorduy y el firmante. Trataremos el tema en los reverdecidos cursos de verano de dicha Institución Suareciana, estudiando los documentos jacobeos, la tradición compostelana, en la crítica medieval, la predicación de Santiago en España y los testimonios de los «siete Varones Apostólicos», así como el aspecto cultural del camino de Santiago, en cuyo itinerario tiene que verse más el espíritu europeo cristiano que los móviles turísticos.

En este sentido avala la fe y la piedad castellana, el hecho de que los héroes epónimos, como el Cid y los grandes santos, fueron romeros, mejor aún peregrinos, de Santiago. La peregrinación castellana es como una punta de lanza que comprende el Ebro y el Duero.

El Poema de Fernán González retrata, con acertados trazos, el momento de la invasión de Almanzor. El Conde soberano visita su Monasterio de Arlanza donde se le aparecen en sueños San Pelayo y San Millán prometiéndole la victoria. San Millán fue el patrono incipiente de Castilla.

Era la víspera de la batalla de Hacinas y dice el poema (estrofas 407 y 408):

«Yo seré contigo, que me lo ha otorgado,
y será el Apóstol Santiago llamado;
enviarnos ha don Cristo (a) valer a su criado.
Otros vendrán y muchos como en visión,
otros en blancas armadura, ángeles de Dios son,
traerá cada uno una cruz en su pendón
Moros cuando nos vieren perderán el corazón.

Los castellanos de Burgos madrugaron y oyeron misa, se santiguaron y con el último amén, bajaron las lanzas, apellidando «Sant Yague» o sea «Santiago». Fernán González gritaba «Castilla, Castilla» y vio al apóstol el conde al levantar los ojos, diciendo el romance de «la voz que llama a Fernán González».

«Fernando de Castiella, hoy te crece muy gran bando
Alzó arriba los ojos por ver quien le llamaba,
vio al Santo Apóstol que encima de él estaba;
caballeros con él gran compañía llevaba
todos armas cruzadas con a él semejaban».

No hay, pues, que dudar que Fernán González y con él Castilla nacieron con fe jacobea. En la jornada de Belorado, cuando quitan a Fernán González sus hierros de prisionero su esposa, Doña Sancha de Navarra atestigua:

Que yo voy en romería
a la casa de Santiago
y quiero hablar con él
a lo hacer consolado.

Cuando los peregrinos venían a Burgos hacían estación, no como ahora que la mayor parte son viajeros de una noche, y admiraban la Catedral y las Huelgas «Ayer, Señoras, entre en las Huelgas a Mirar
es casa muy singular, donde sin duda falle
muchas cosas que loar».

San Lesmes hacía caridades con los romeros a Compostela mientras custodisba el Abad en San Pedro de Cardeña a las hijas del Cid.

Lo acreditan también estos versos de bronce del romancero:

Ya se parte D. Rodrigo
que de Vivar se apellida
para visitar Santiago
adonde va en romería.

M.C.D. 2018

Nuevos miembros de la Cofradía de Santiago recibieron ayer el hábito y birrete

Ayer por la mañana, en la Catedral, los miembros de la Cofradía de Santiago, de tan larga y honda tradición en Burgos, asistieron a la santa misa que se ofició en la capilla del Patrón de España. Fue oficiada por el Prelado, monseñor Cardenal Fernández, habiendo presidido el prior, don Fernando Dancausa de Miguel.

La Cofradía de Santiago, con los nuevos miembros.

En esta ceremonia, según la costunbre, se impuso el hábito a los nuevos cofrades, lo que llevó a cabo el Prelado (a cuyo cargo estuvo también la homilía).

Los nuevos caballeros de Santiago son los siguientes: don Juan Díez Calleja, don José Ignacio Mijangos y don Javier Vicente Izquierdo. Todos, según lo establecido, recibieron el hábito y el birrete correspondientes.

A la misa asistió numeroso público, así como a la recepción de los nuevos cofrades.

Como ya se ha publicado, a esta ceremonia precedió de víspera la Junta ordinaria que tuvo por marco la sala capitular de la Catedral, en la que, según la información que se nos había facilitado, se leyó y aprobó el acta de la reunión anterior, así como las cuentas tratándose sobre las actuaciones en torno a las reproducciones del Códice. Se concluyó con el permiso de la Cofradía para exponerlo.

Nuevamente, como ya hemos dicho, esta Cofradía de Santiago volvió a hacerse presente en la fiesta del Apóstol, con la solemnidad y ceremonial tan antiguos. Se renueva así, año tras año, una de las tradiciones más acordes con un aspecto de la ciudad, en la que Santiago ha ocupado siempre un lugar preferente, tanto en la devoción de las gentes, como en todos aquellos estamentos que han vertebrado una larga historia que, por supuesto, siempre estuvo unida a cuanto ha significado y significa en España la figura del primer mártir de los Apóstoles.

Exito de la Feria de Cerámica

La Feria de Cerámica «Ciudad de Burgos» que hoy, miércoles, se clausura, organizada por Alfabur, se está caracterizando por su doble dimensión comercial y pedagógica, y bien lo expresa en este último sentido, la presente fotografía obtenida en la Plaza Mayor donde pueden verse a expertos ceramistas dirigiendo a los niños en las atentas tareas de la alfarería de nueva creación.

También la Plaza de la Casa del Cordón sirve de escenario, simultáneamente, a la misma Feria de Cerámica «Ciudad de Burgos», en su proyección tradicional.

Fiesta patronal de Caballería

Ayer, día de Santiago, celebró su fiesta patronal el Arma de Caballería. Por lo que respecta a Burgos, en la Base de Castrillo del Val, bajo la presidencia del general Merino Megido, se reunieron los jefes, oficiales y suboficiales que en su día pertenecieron al Regimiento «España» o que integran otras unidades y servicios. Tras oír la santa misa, asistieron a varios actos de hermandad.

La Asociación de Amigos del Camino de Santiago asistió en Castrojeriz a la inauguración de un singular hito jacobeo

Burgos (DB).—Cuarenta miembros de la Asociación de Amigos del Camino de Santiago 'peregrinaron' este año, como motivo de la festividad del Santo, a Hornillos del Camino, Hontanas y Castrojeriz.

En automóviles, la expedición se trasladó a la primera de las localidades, desde donde recorrieron, a pie, los once kilómetros que la separan de Hontanas, siguiendo la ruta jacobea así como parte de la antigua calzada romana que la atraviesa.

En Hontanas, entre otras citas y actos, se visitó el albergue municipal de peregrinos, que cuenta con veinticinco literas. Pablo Arribas Briones, presidente de la Asociación de Amigos del Camino, resaltó el esfuerzo que está haciendo el Ayuntamiento y la población de Hontanas para atender a los peregrinos jacobeos y definió la instalación como ejemplar. En este sentido, pidió también un esfuerzo para dotar a este albergue de las duchas que ahora no tiene.

Los directivos y miembros de la entidad conversaron con autoridades y vecinos de Hontanas y un buen número de peregrinos que se encontraban en la localidad para posteriormente, en las piscinas municipales, invitar a todos a una sardinada.

Con la visita a Hontanas y la celebración de la festividad de Santiago en esta localidad, la Asociación de Amigos del Camino de Santiago, se explicó, ha querido de alguna forma resaltar la atención que este municipio presta a los peregrinos.

Posteriormente, se proyectó un audiovisual sobre el Camino de Santiago a su paso por Galicia.

Por la tarde, la expedición siguió la ruta jacobea y se trasladaron a las ruinas del monasterio de San Antón. En Castrojeriz los miembros de la asociación participaron también en una tertulia sobre el Camino de Santiago.

Inauguración de un hito en Castrojeriz

A partir de las ocho, en Castrojeriz se procedió a la inauguración de un singular hito jacobeo realizado por el taller de cantería de la Escuela-Taller de esta localidad.

Eduardo Francés, alcalde de Castrojeriz, explicó que este hito —de 4,20 metros de alto por 2 metros de ancho— se decidió finalmente colocarlo en la cuesta de Mostelares, a tres kilómetros del núcleo, para que sea perfectamente visible desde distintos puntos de la villa y de la ruta jacobea.

Aunque forma parte de los 110 hitos que la Junta encargó a la Escuela-Taller, para colocarlos en distintos puntos del Camino de Santiago a su paso por las provincias de Burgos, Palencia y Leon, este hito tiene unas dimensiones distintas aunque mantiene el diseño así como los motivos jacobeos, el logotipo de la concha-estrella, aprobado por el Consejo de Europa.

Al igual que el resto de los hitos, explicó el alcalde de Castrojeriz, éste ha sido realizado en piedra de Hontoria de la Cantera.

Por otro lado, Eduardo Francés se mostró satisfecho de la labor realizada por los 18 alumnos de la Escuela-Taller de Castrojeriz, que bajo la dirección del arquitecto Antonio de la Fuente, están realizado una importante labor. Entre sus trabajos cabe citar, indicó, los refuerzos de la muralla.

Hoy, fiesta del Colegio de Procuradores

Burgos (DB).—Hoy, festividad de Santa Ana, el Colegio de Procuradores celebra su fiesta patronal.

El programa que desarrollarán, según lo previsto, es el siguiente:

A las once, misa en la iglesia parroquial de San Gil, seguida de un responso en sufragio de las almas de los compañeros fallecidos.

A las doce menos cuarto, junta general extraordinaria para examinar la proposición de la Junta de gobierno del Colegio para conceder a don Manuel García Gallardo y Vélez el título de colegiado de honor. Seguirá la junta general ordinaria.

A las dos y media de la tarde, siguiendo la tradición, almuerzo de hermandad de todos los procuradores de Burgos y provincia.

Actividades de «Asburdroga»

Burgos (R.).—El pasado domingo, la Asociación Burgalesa para la Prevención de la Drogadicción y ayuda al Toxicómano «Asburdroga» dio por finalizado el primer período de actividades del año 89. Realizó una convivencia entre miembros y simpatizantes de esta Asociación, donde se intercambiaron opiniones y se trató de establecer pautas de comportamiento en la vida familiar. Se visitó Santo Domingo de Silos, La Yecla y Covarrubias.

El segundo período de actividades de «Asburdroga», Asociación de encuentro, acogida y búsqueda común de soluciones para los padres que sufren el problema de las drogas en el seno familiar, comenzará el día 6 de septiembre a las siete y media de la tarde en su nueva sede sita en Plaza de Vega, 9-1.º.

M.C.D. 2018

El contexto de la situación mundial, tema de estudio en la Semana Misional

Burgos (DB).— Con objeto de conocer adecuadamente el contexto en que se desenvuelve la actividad misionera de la Iglesia, ayer tuvieron lugar dos conferencias para establecer el marco de los desafíos y de las interpelaciones en que viven los misioneros. Se trata con ello de alcanzar una acción encarnada y concreta que permitan a la Iglesia ser fiel a su misión y a las necesidades del mundo actual.

Don Eloy Bueno, de la Facultad de Teología de Burgos, reflexionó sobre «La solidaridad eclesial ante la nueva situación». Arrancó de la situación de escándalo y de vergüenza que produce la actual situación para enumerar las estrategias de defensa que en la actualidad se adoptan para disimular esa situación. Para afrontar una respuesta acorde a esa situación destacó tres aspectos o estructuras de la acción de la Iglesia: universalidad, integralidad y comunión intereclesial.

Don José Luis Cortés, historiador y africanista, expuso en primer lugar el nacimiento histórico del Tercer Mundo, y analizó a continuación el panorama del Tercer Mundo: el espejismo de las independencias, los defectos básicos de la economía tercermundista, la ayuda-cooperación al Tercer Mundo, el progresivo endeudamiento y el estancamiento del crecimiento. Como solución apuntó la necesidad de un nuevo orden económico internacional basado en la cooperación solidaria.

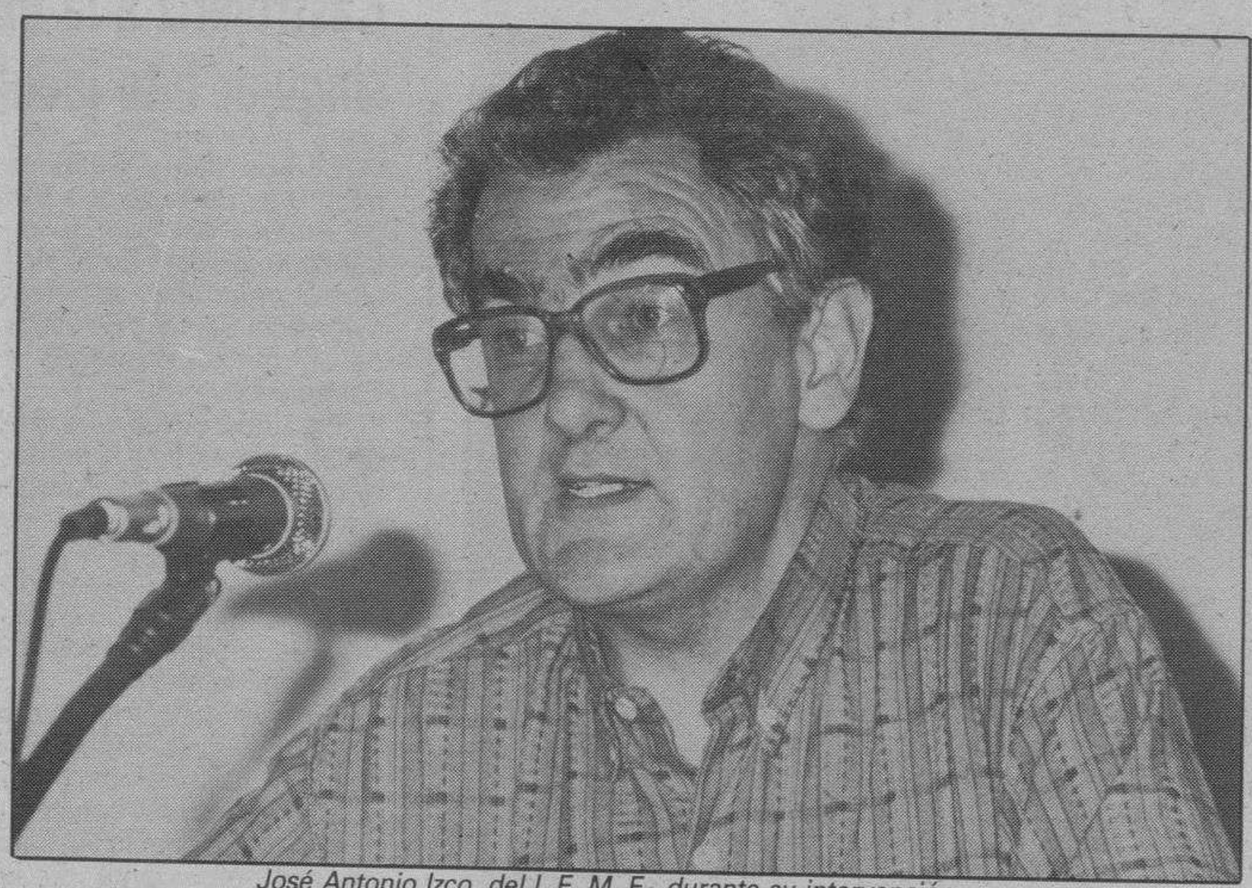

José Antonio Izco, del I. E. M. E., durante su intervención.

José A. Izco se centró en la figura de don Gerardo Villota en lo que tuvo de más original y peculiar: ser pionero del misionerismo del clero secular. Desde un punto de vista biográfico analizó el desarrollo de su vida así como las iniciativas que suscitó, tan estrechamente ligadas a nuestra ciudad. Analizó asimismo la obra de don Gerardo después de su muerte, con sus dificultades y sus nuevos caminos.

Particularmente interesante resultó el aspecto de la experiencia, a partir de los testimonios misioneros, en la que sus protagonistas hablaron desde su propia vida. Hubo testimonios de carácter más general, y asimismo otros más centrados en Hispanoamérica, a cargo de la Congregación del Santo Angel.

Para hoy, después de haber estudiado el contexto, se analizará «El desafío». Por la mañana, a partir de las 10, intervendrán don Juan M. Laboa, sobre «Planteamiento social de la acción evangelizadora a lo largo de la historia de la Iglesia», y don Abelardo del Vigo, sobre «Lo viejo y lo nuevo de la Sollicitudo rei socialis».

Por la tarde, a partir de las cinco, Enrique Oltra, «La historia misionera de los franciscanos en Hispanoamérica», y M. del Carmen del Molino, en cuanto superiora general de las Misioneras de Acción Parroquial, de «Nuestras opciones pastorales en Hispanoamérica».

Las sesiones seguirán celebrándose en la Facultad de Teología, Martínez del Campo, 10.

IV Ciclo de Conciertos de Organo del Arlanza, el mes de agosto

Burgos (DB).— A partir del 17 de agosto y hasta el día 20, tendrá lugar el IV Ciclo de Conciertos de Organos del Arlanza, en los que Francis Chapelet, actuará en las localidades de Quintanar de la Sierra, Santo Domingo de Silos, Covarrubias y Lerma.

En la iglesia parroquial de Quintanar, Francis Chapelet, interpretará, a partir de las 8,30 de la tarde, el programa compuesto por las obras Himno «Lauda Sion», «Tiento pequeño y fácil» y Tiento de medio registro de dos tiples, de Correa de Arauxo; «Bajos los tilos verdes», de Sweelink; «Suite del 2.° tomo», de Clérambault; «Cinco corales pequeñas» y «Pastoral en fa», ambas de J. S. Bach.

El viernes 18, en el Real Monasterio de Santo Domingo de Silos, a las 7,30 de la tarde, ofrecerá el programa formado por «Preludio y fuga en MI menor», Coral «Cristo ha venido al río Jordán», «Delante de tu trono voy a comparecer» y «Preludio y triple fuga en MI bemol mayor», todas de Bach y, finalmente, Coral Tercera, de César Frank.

En la Colegiata de Covarrubias, el sábado 19, a partir de las 7,30, el programa que interpretará Francis Chapelet, estará compuesto por tres obras de Cabanilles: «Tiento por alamire»; «Tiento de falsas» y «Corrente italiana»; otras tres de Bach: «Tres extractos del arte de la Fuga», «Cinco corales pequeñas» y «Fuga en FA Mayor»; así como «Paso número V» de Casanovez; «Canción para Clarín y su eco» y «Suiete del 2.° tono».

Finalmente, en Lerma, en la Colegiata de San Pedro Apostol e, igualmente, a partir de las 7,30 interpretando el mismo programa ofrecido en Covarrubias.

Estos conciertos comienzan a ser ya tradicionales en los pueblos de las orillas del Arlanza o en su cuenca. Y es una iniciativa importante en una región, como la castellana, donde el órgano formó parte proponderante de la cultura musical.

TEATRO AVENIDA
HOY — 8 tarde-11 noche — HOY
EXITO — EXITO — EXITO
EL ACONTECIMIENTO TEATRAL MAS ESPERADO POR TODOS
Con la obra más asombrosa y de riguroso estreno en España
Compañía
ARTURO FERNANDEZ
PRIMERA ACTRIZ
CRISTINA HIGUERAS
ALTA SEDUCCION
de María Manuela Reina
con la colaboración de
CARLA DUVAL
Ella es... El, un político.
Nadie es perfecto.
MAÑANA, ULTIMO DIA
Venta anticipada
Mañanas, de 12 a 2. Tardes, enteras.

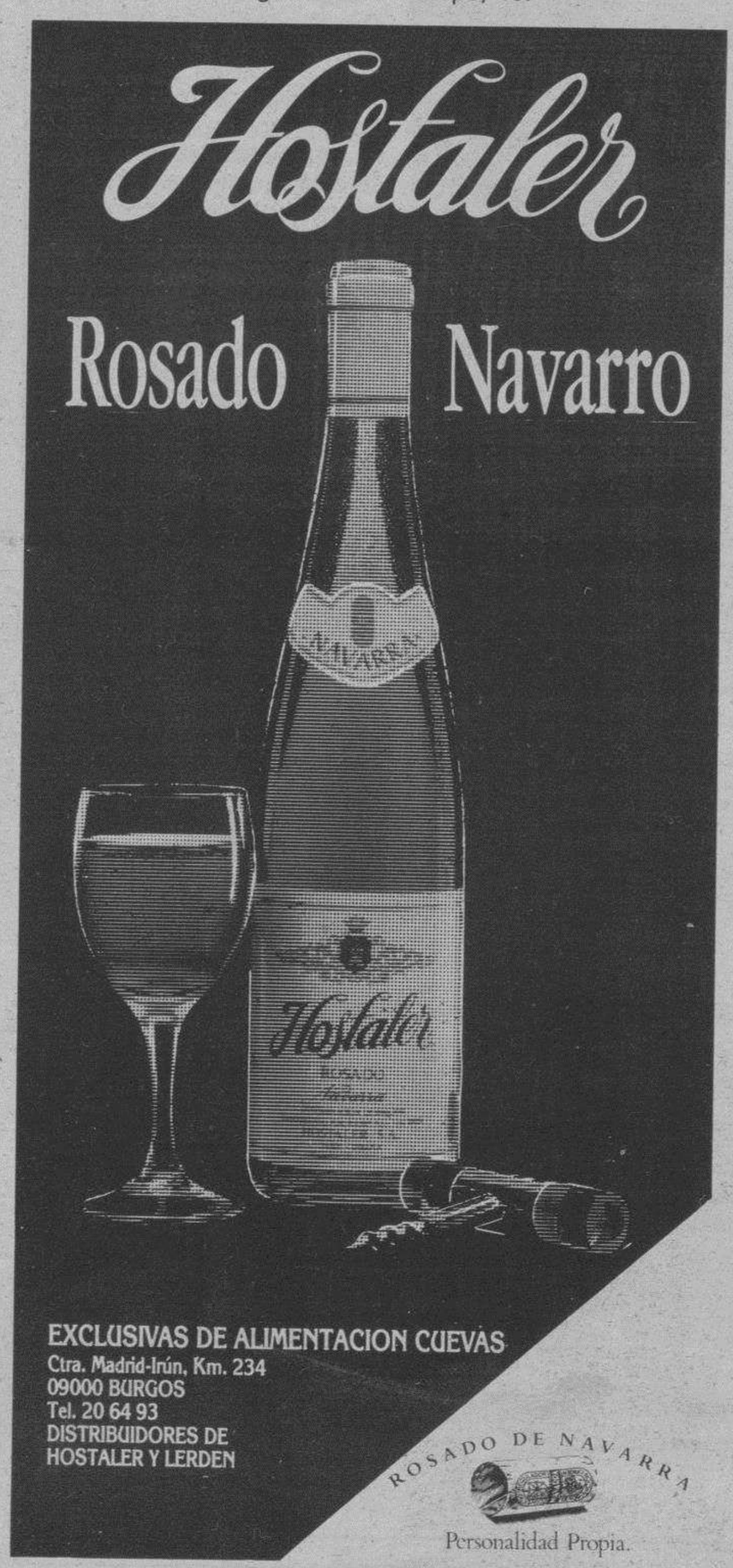

Cursillos en la Casa Albergue de Pineda de la Sierra

Burgos (DB).—Organizados por la Asociación Cultural de Cerámica «El Alfar» del 25 al 31 de Agosto se desarrollarán los primeros Cursillos en Castilla y León de cerámica, pintura y fotografía al aire libre, en la casa albergue de Pineda de la Sierra.

Los cursillos tienen carácter monográfico e independiente y constarán de seis horas diarias cada uno. La inscripción está abierta a personas mayores de 16 años y las plazas son limitadas.

Los precios fijados para estos cursos son 15.000 pesetas para el de cerámica, incluyendo materiales, 16.000 pesetas el de fotografía, incluyendo materiales pero no cámara, y 12.000 el de pintura, sin materiales, con prestación de caballete de campo. El alojamiento y la comida del cursillista será de 10.500 pesetas y 14.000 en el caso de los acompañantes.

El número máximo de alumnos por cursillo será de quince, admitiéndose un acompañante por alumno (a).

Colaboran con la entidad organizadora la Diputación Provincial de Burgos, la Escuela de Pintura y Cerámica «El Alfar», Foto Lumen y la Caja de Ahorros del Círculo.

M.C.D. 2018

Curso de Monitores de Aire Libre

Burgos (OJE). — La Organización Juvenil Española de Burgos realizará un interesante curso de Monitores de Aire Libre en Haedillo (Burgos) del 29 de Julio al 12 de Agosto. Titulación expedida por el Centro de Animación Juvenil y Tiempo Libre «Fernando Soto Campos», reconocido y censado en la Dirección General de Deportes y Juventud de la Junta de Castilla y León.

Este curso está abierto a todos los jóvenes mayores de 17 años, siendo los últimos días para apuntarse (hasta el 28 de Julio).

Para más información pasarse por el Hogar «San Fernando», calle San Juan, número 21 - 1.° o llamar al 27 20 48.

Ampliaciones telefónicas

Burgos (T.). — Recientemente se han ampliado las centrales telefónicas de Villamayor de los Montes y Sedano, con la instalación de 90 líneas y 12 enlaces, y 100 líneas y 25 enlaces respectivamente. Se incrementa la capacidad de la central de Villamayor de los Montes hasta 180 líneas instaladas y la de Sedano hasta 200 líneas también instaladas.

Estas obras, encuadradas en los programas de ampliaciones del presente ejercicio, ha supuesto a Telefónica una inversión de 22.676.000 pesetas.

Asimismo, la Junta Administrativa de San Llorente de la Vega y Telefónica han suscrito un convenio para constituir dicha localidad en Zona Urbana a efectos telefónicos. Entre otras ventajas, como la mejora considerable en sus comunicaciones, el tratamiento económico para sus abonados será idéntico al de los grandes núcleos de la población.

La contribución de Telefónica en equipos y redes, supera la cifra de 2.550.000 pesetas. La Junta Administrativa aporta la cantidad de 2.737.000 pesetas, debido a su intención de anticiparse en el tiempo a los planes de Telefónica para con esta clase de entidades.

La colaboración de las distintas entidades territoriales con Telefónica, al objeto de extender el servicio telefónico en el medio rural, encuentra su base e impulso en el R. D. 2248/84, de 28 de Noviembre.

La sequía de este año ha disminuido la cosecha de ajos y ha hecho subir los precios

Burgos (I. P.).— La pertinaz sequía de este año ha incidido en la producción de ajos de este año que se ha visto mermada considerablemente; no obstante la calidad de los ajos se mantiene en un buen nivel, aunque algunos de los productores que estos días se sitúan en el mercado de la Avda. General Yagüe, nos manifestaban que también la calidad se ha visto afectada, con ajos más pequeños y sobre todo, más abiertos.

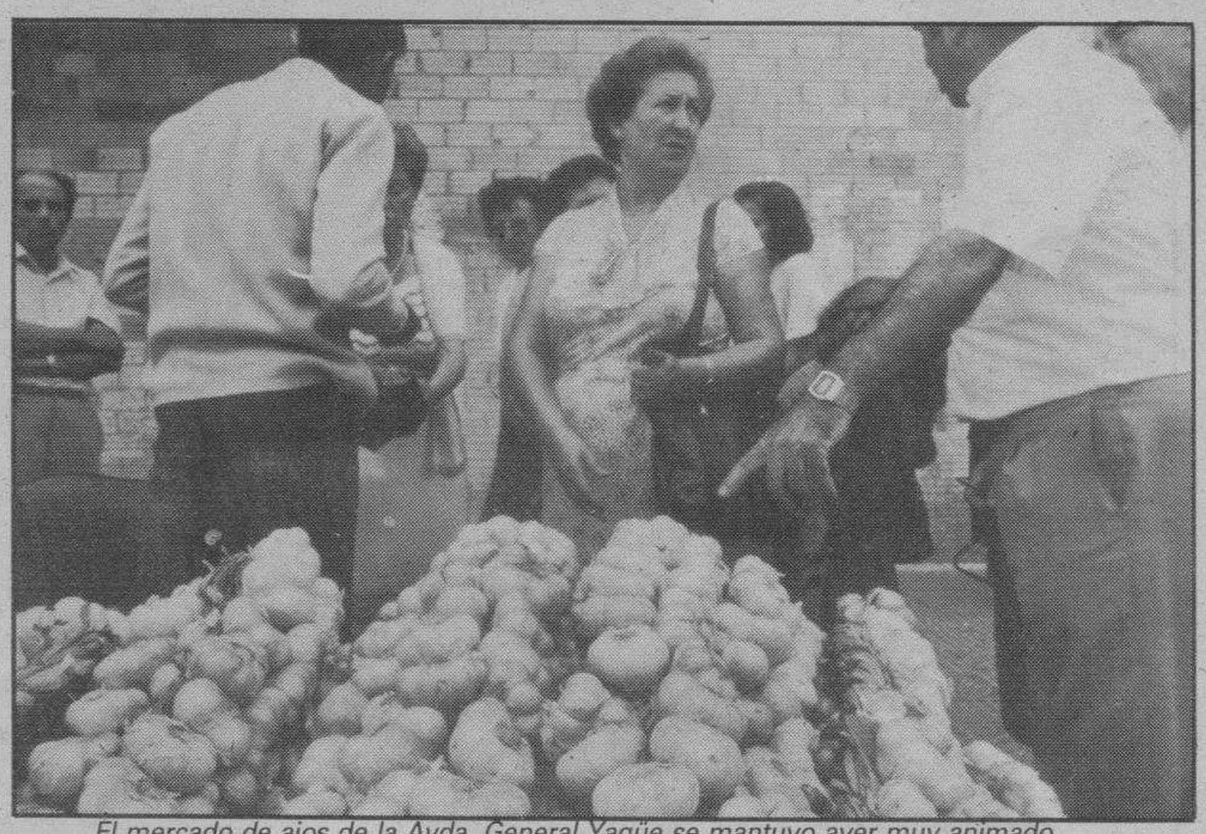

El mercado de ajos de la Avda. General Yagüe se mantuvo ayer muy animado.

La tradición del mercado de ajos el día de Santiago y sus vísperas, no desciende; más bien al contrario, es un aliciente para la jornada festiva que cada año se muestra más animada y, aunque en esta ocasión la fecha ha coincidido con un puente, los vendedores no lo han notado demasiado. En la mañana de ayer, la Avda. General Yagüe, fue un constante ir y venir de personas que de un puesto a otro buscaban el precio más barato e, incluso, se «enredaban» en el regateo.

Como término medio, la ristra se ha vendido a 500 pesetas en la mayor parte de los puestos; en unos pocos el precio aumentaba cien pesetas más y algún osado llegó hasta las ochocientas pesetas. Han sido casi cien pesetas más por ristra que el pasado año.

Cultivo artesanal

A diferencia de regiones del país donde la producción de ajos es intensiva, en nuestra provincia, la producción se considera por los propios agricultores, más artesanal que profesional.

Es un cultivo que sirve de complemento a la economía familiar basada en la cosecha del cereal; pero como nos manifestaba un agricultor de Villaquirán de la Puebla, «mientras el cereal llega nos vamos entreteniendo en los ajos, que no tienen grandes gastos, nos sirve para el consumo diario y para la venta en algunas ferias, como las de Burgos, Castrojeriz o Medina de Pomar». La siembra del ajo se realiza hacia el mes de noviembre, por San Martín. Hacia abril se hace una primera caba para quitar las malas hierbas e, incluso, entonces hay agricultores, en zonas de considerable producción, como Cañizar, que les sulfata contra algún hongo que les ataca. La recogida se realiza hacia San Fermín y a partir de entonces y hasta las vísperas de Santiago los agricultores se «entretienen» con las operaciones de limpieza y trenzado.

Algunos vendedores, sin embargo, nos manifestaban que dan demasiado trabajo para lo poco rentables que son. Suelen ser los jóvenes los que hablan en estos términos y los que a veces tratan de disuadir a los padres para que dejen de sembrar ajos, pero es una tradición que algunos agricultores llevan muy dentro y a la que no están dispuestos a renunciar, porque para algunos, ya jubilados, es una forma de no perder el contacto con la tierra y mantenerles activos. Otros jóvenes sí apuestan por su cultivo.

Villanueva de Argaño, Cañizar, Manciles, Castrojeriz, Villadiego, Villaquirán de la Puebla, San Pedro de Samuel, Medina de Pomar, Castrillo Matajudíos... Son las localidades de la provincia tradicionalmente con mayores y mejores cosechas y que no faltan ningún año a la feria de Santiago en Burgos. Por término medio, y salvando contadas excepciones de productores que llegan a sembrar algún millar de kilogramos, suelen ser unos doscientos o cuatrocientos los kilos que se siembran y a la feria cada productor ha traido entre cuatrocientas y seiscientas ristras, bastantes menos, según reconocían, que en años de mayor producción. A pesar de todo, los ánimos eran altos y se mostraban satisfechos de la venta.

En algunas de las zonas de la provincia, a pesar de la sequía, se cuenta con agua suficiente para propiciar el sistema de riego, sin embargo, los buenos entendidos se decantan por el ajo de secano, su calidad es superior, a pesar de que «tienen mejor vista los de regadio», y no se pudren en un tiempo tan corto al carecer de menos agua.

A pesar de que este año la ristra de ajos es algo más cara que en ocasiones anteriores, la venta se ha mantenido en un buen nivel, aunque cuesta empezar a comprar, según los vendedores.

Curatodo

Un agricultor de Villaquirán de la Puebla nos manifestaba que hace unos años en el pregón de la feria del ajo de Castrojeriz el pregonero en cuestión hizo tantas alabanzas al ajo que los asistentes acabaron con el convencimiento de que no hacía falta medicina para ninguna enfermedad o dolencia porque con comer muchos ajos, crudos, fritos o cocidos, la curación era segura.

El ajo, desde tiempos antiguos ha estado considerado, además de un excelente condimento, un producto con cualidades curativas, utilizándose en técnicas terapéuticas y, aunque todo no lo cure, efectivamente, sí goza de esa propiedad y ello es debido a uno de sus componentes azufrados, que se elimina por el pulmón; de ahí que se prescriba en afecciones pulmonares, hipertensión o reumatismo.

AYUNTAMIENTO DE MIRANDA DE EBRO

El Excmo. Ayuntamiento Pleno, en sesión celebrada el día 5 de Junio de 1989 acordó aprobar inicialmente el Proyecto de «Urbanización de la Unidad de Actuacion, C/. Doctor Fleming» de esta Ciudad de Miranda de Ebro, presentado por la Junta de Compensación de la citada Unidad de Actuación.

De conformidad con lo previsto en el artículo 41 de la Ley sobre Régimen del Suelo y Ordenación Urbana, texto refundido vigente de 9 de Abril de 1976 y en el artículo 4.°.1 del Real Decreto-Ley 3/80, de 14 de Marzo sobre Promoción de Suelo y Agilización de la Gestión Urbanística, queda sometido el citado Proyecto a información pública durante el plazo de 15 días hábiles, contado a partir del día siguiente al de la publicación del presente anuncio en el Boletín Oficial de la Provincia, pudiendo ser examinado el expediente por cuantos lo deseen en las Oficinas del Ayuntamiento en donde figura expuesto, así como formularse cuantas alegacionees u observaciones consideren procedentes dentro del indicado plazo.

Lo que se hace público para general conocimiento.

Miranda de Ebro, a 13 de Junio de 1989

EL ALCALDE,
Julián Simón Romanillos

SAN VICENTE DE LA BARQUERA
(CANTABRIA)

VENTA DE PISOS Y FABULOSOS DUPLEX

- Fabulosas vistas al mar y playa.
- Vivienda de 1, 2, 3 y 4 dormitorios. 1, 2 y 3 baños.
- Garajes y trasteros.
- Locales comerciales.

VENTAS: En obra. Paseo del Faro, s/n. San Vicente. En Bilbao: Ledesma, N.° 12-2.° centro. Teléfono (94) 4233075.

Crédito concedido por el Banco de Santander. Cantidades entregar a cuenta totalmente avaladas.

M.C.D. 2018

Ganó 200.000 pesetas con DB.— *Ayer apareció la lectora afortunada de nuestro periódico que ha ganado en el nuevo sorteo de «La Suerte en juego», que esta semana tenía además bote: DB la sorprendió ayer con 200.000 pesetas con un regalo para estas vacaciones de la mano de las firmas patrocinadoras de los ya populares «números rojos». Se trata de María del Pilar Miñón Sáiz, vecina de nuestra ciudad que tenía la cabecera del periódico S29-006.864. Enhorabuena.*

DURANTE LAS VACACIONES
CUIDE SU CASA

En verano se hace aún más necesaria la colaboración de todos en la prevención de los delitos que pueden producirse en los domicilios temporalmente desocupados.

Por ello le pedimos que extreme las medidas que habitualmente toma y que se asegure de que la puerta y todos los accesos a su vivienda queden bien cerrados. Tampoco conviene demostrar que la casa está desocupada, por lo que debe evitar que se acumule en su buzón la correspondencia u otros objetos en su puerta. Pídale a un vecino que se los recoja y déjele a alguien de su confianza la llave y su nueva dirección.

En lo posible procure no dejar en su casa dinero o joyas y tenga inventariados (marca, características y números de serie) los objetos de más valor.

Si no se va de vacaciones no abra la portería a desconocidos y no dude en llamar a la policía ante cualquier situación extraña: está siempre a su servicio.

Recuerde que la aplicación de estas sencillas medidas, junto con el mayor esfuerzo que desarrollan los Cuerpos y Fuerzas de Seguridad en estas fechas pueden permitir aumentar **su seguridad.**

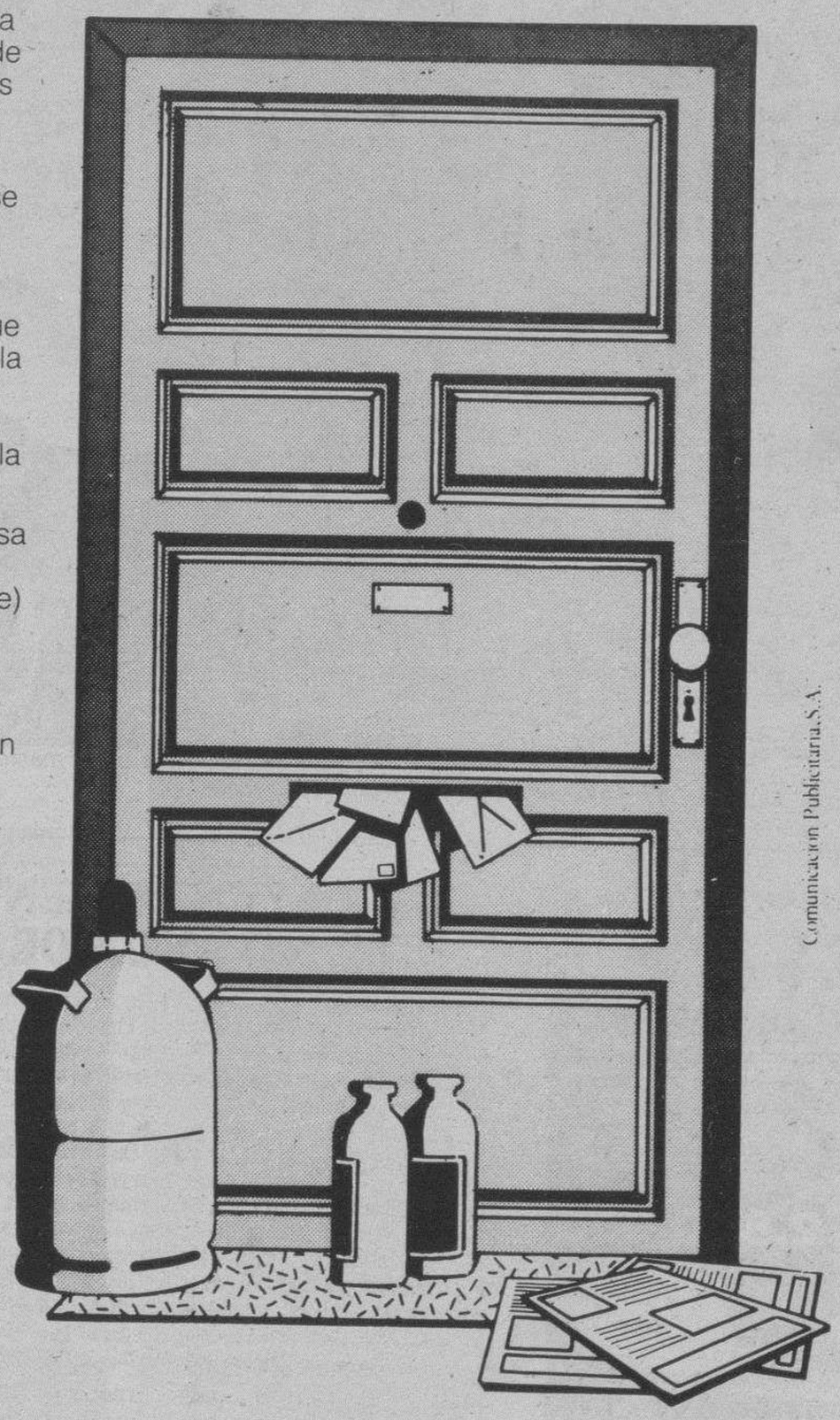

Ministerio del Interior
Secretaría de Estado para la Seguridad

GOBIERNO CIVIL DE BURGOS

«Actualidad Económica» selecciona al burgalés José Carazo Arrazola

Burgos (DB).— La publicación nacional «Actualidad Económica» informa que ha querido, un año más, premiar a un grupo de hombres que constituye —dice— la fuerza de choque de las empresas y, con este fin, ha seleccionado un centenar de personas que, desde el área comercial, están posibilitando que la economía española adquiera el ritmo necesario para afrontar con éxito la próxima década, del mercado único.

Entre los seleccionados en el grupo de los 100 superventas 1989, figura el burgalés don José Carazo Arrazola, director comercial de «Tudor», ingeniero industrial de 43 años, que desarrolla su función profesional en Madrid desde hace catorce años.

Enhorabuena.

Precisiones del INSERSO, relativas al tratamiento de Fisioterapia

Burgos (DB). — El director provincial del INSERSO, don Cándido Palacios Fernández nos envía, con ruego de publicación, el siguiente escrito:

«En relación con la carta publicada en ese Diario con fecha 20 de Julio de 1989 y escrita por unos padres que necesitan tratamiento de fisioterapia para sus hijos, ésta Dirección Provincial del INSERSO hace las siguientes precisiones:

El Servicio de Fisioterapia que se imparte en el Centro Base de esta Dirección Provincial, no ha sido suprimido, sino que nos hemos visto obligados a suspenderlo provisionalmente porque los dos profesionales que lo venían impartiendo han solicitado su traslado a otros Centros y no se encuentra ningún profesional que tenga la titulación adecuada para impartirlo, a pesar de haber hecho innumerables gestiones para encontrar a profesionales que vengan a ocupar estas plazas; tan pronto como se localicen se reanudará el servicio.

A los niños que se vieron afectados por este problema se les indicó que podían solicitar una subvención para recibir este tratamiento en Centros Privados, en la convocatoria anual de Ayudas Públicas a Disminuídos. Las subvenciones que se vienen concediendo van con cargo al presupuesto que se tiene anualmente en cada Provincial para este tipo de ayudas, estando su cuantía limitada por unos topes que se establecen cada año para cada una de las subvenciones y por el número de peticiones, haciéndose la distribución en base a unos baremos que contemplan la situación social y que se aplican por una Junta Provincial de Ayudas.

La cuantía que se concede se abona a las familias en un 50% y una vez que se justifique este primer pago se abona en su totalidad, esto se pone en conocimiento de todos a los que se concede estas subvenciones.

A estos padres se les ha dado todo tipo de explicaciones siempre que lo han solicitado en los distintos Centros del INSERSO, y yo, personalmente, me he reunido varias veces con ellos explicándoles éstas razones».

Braulio Valdivielso Ausín pronunció la conferencia inaugural de la «II Semana Cultural» en Villafranca Montes de Oca

Burgos (DB). — El pasado lunes, día 24, se inició la II Semana Cultural en Villafranca Montes de Oca, organizada por la Asociación «AUCA». La conferencia inaugural corrió a cargo de don Braulio Valdivielso Ausín, que llevó por título «La Formación del Camino de Santiago».

Recordó los posibles itinerarios «muy indefinidos» seguidos por los peregrinos antes del siglo XI. «Antes del siglo XI —dijo— no se puede hablar con cierto rigor histórico de ningún camino jacobeo». Recordó viejos caminos y algunas calzadas romanas que sirvieron de orientación, durante algunos trayectos, a los que emprendían la marcha hacia Compostela. Pero todas esas rutas fueron «indefinidas, inseguras, temporales y casuales».

Es a principios del siglo XI —sigue comentando— con Sancho el Mayor, cuando se dan los primeros pasos para fijar la ruta que se conocerá como Camino de Santiago o «Camino Francés». Quería una ruta fácil para desplazar sus ejércitos hacia Castilla y León y por eso desea ardientemente tener expédito el camino militar de Grañón —Montes de Oca— Atapuerca - Burgos. «Había concebido una ruta política, militar y económica, de acuerdo con la evolución de los nuevos reinos cristianos de la Reconquista». Y los peregrinos se beneficiaron de ello.

Recuerda a Alfonso VI como el monarca más europeizante y jacobeo, «fue el más decidido protector de los peregrinos y el que más trabajó por mejorar las condiciones de la ruta». Contó para ello con Santo Domingo de la Calzada y con San Juan de Ortega. Estos dos insignes personajes de nuestra historia fueron los que fijaron la ruta por La Rioja y Burgos, trayendo el Camino de Santiago por Belorado y Villafranca.

M.C.D. 2018

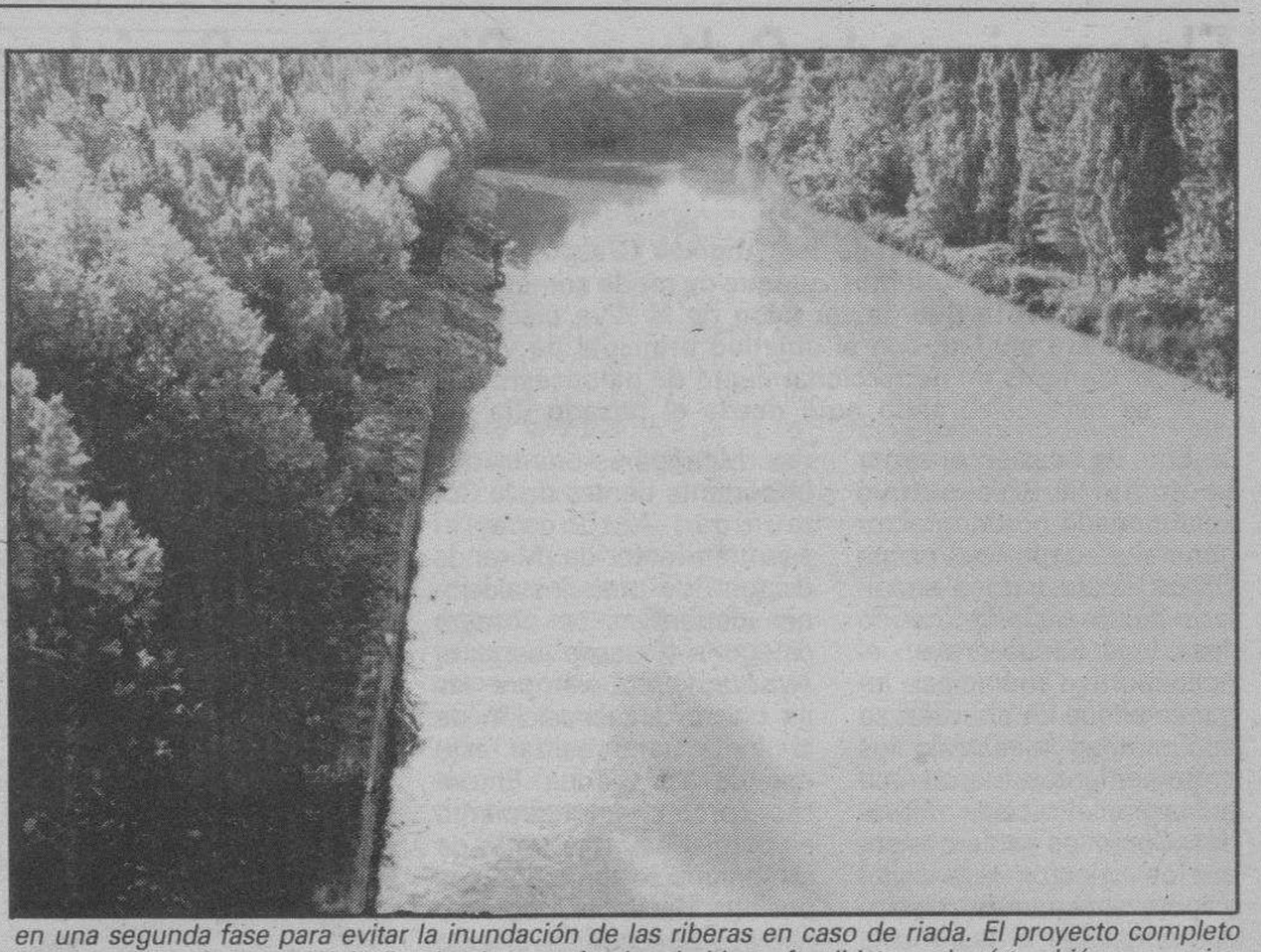

Empezando a embellecer nuestras riberas. — *Poco a poco Aranda irá consiguiendo, creemos, tener sus numerosas y poco explotadas riberas adecentadas convenientemente para que arandinos y forasteros las puedan disfrutar en condiciones. De momento ya se ha empezado con la del Duero, en la parte situada entre el Colegio Claret y el puente que da al Ayuntamiento. Unas máquinas están haciendo el terraplenado o movimiento de tierra previo al muro de contención que se construirá en una segunda fase para evitar la inundación de las riberas en caso de riada. El proyecto completo incluye unos paseos que irán iluminados con farolas de hierro fundido y se hará también un camino peatonal en el que se situarán bancos para el descanso. En diez meses está previsto que se ejecute. A lo mejor el próximo verano son ya el lugar preferido para pasear.*

Fotos Lara.

Dos municipios de la comarca, incluidos en un Plan contra el desempleo agrario

Aranda de Duero (Aurora Lázaro).— Roa de Duero y Fresnillo de las Dueñas son las dos localidades de la comarca que, junto con Quintanar de la Sierra y Quintanilla del Agua, aparecen como zonas prioritarias en una convocatoria del Plan Especial contra el desempleo agrario 1989 publicada en el Boletín Oficial de la Provincia, en la cual colaboran conjuntamente la Junta de Castilla y León y el INEM.

La Junta de Castilla y León y el INEM han convocado conjuntamente un Plan Especial de Obras y Servicios con objeto de paliar el paro estacional que sufren los trabajadores eventuales del Régimen Especial Agrario de Castilla y León, según publica el Boletín Oficial de la Provincia del 20 de julio. El Plan va destinado prioritariamente a una serie de municipios de cada provincia de la región, aunque sin que ello implique necesariamente la exclusión de los demás municipios castellano-leoneses. En Burgos aparecen cuatro municipios prioritarios, dos de los cuales están en nuestra comarca: son Roa de Duero y Fresnillo de las Dueñas.

En el ámbito personal el Plan va destinado a subvencionar los costes salariales generados en las Corporaciones Locales que contraten, para la realización de Obras o Servicios de Interés Público, a trabajadores eventuales que figuren afiliados al Régimen Especial Agrario en la Seguridad Social, inscritos como parados el 31 de marzo de 1989 y que sean elegidos por las Comisiones Paritarias de Contratación. El Plan garantiza la percepción neta del Salario Mínimo Interprofesional por trabajador y mes, así como el importe de las cuotas de la Seguridad Social.

Las características que tienen que tener las obras para que sean incluídas en el Plan son varias: que sean de interés general y social y competencia de las Corporaciones Locales, sean ejecutadas en régimen de administración directa por las Corporaciones Locales o la empresa a la que se adjudique la ejecución y que no formen parte de otros planes ya aprobados no hayan recibido otra subvención. El ámbito territorial de las obras puede ser local o comarcal y tendrán prioridad las que generen Valor Añadido, produzcan una mayor cualificación del trabajador y/o generen empleo permanente. El plazo de presentación de solicitudes se ha ampliado hasta el 24 de agosto.

Objetivo: actuar sobre las zonas más deprimidas

Según el Director Provincial del INEM el Plan tiene como principal objetivo actuar sobre las zonas más deprimidas de Castilla y León y en concreto sobre los eventuales agrarios, darles posibilidades de tener unas rentas adicionales a las que consiguen habitualmente, así como complementar sus ingresos y mejorar sus condiciones de vida. Por otra parte, se trata de facilitar el acceso a un empleo eventual. En la provincia de Burgos, según Fernando Mostaza, no hay gran cantidad de temporeros, por lo que la relación de localidades prioritarias que aparecen señaladas en el Plan es escasa. El porcentaje de paro sobre el total de agrarios es muy bajo.

El criterio para seleccionar unas obras u otras depende de las necesidades propias de los Ayuntamientos. Estos son los que tienen que presentar proyectos de obras o servicios que sea necesario ejecutar en sus localidades con el fin de mejorar el equipamiento que tienen y por ello emplean a estos agrarios. Se les financia prácticamente el cien por cien de la mano de obra y los Ayuntamientos tienen que correr con el gasto de materiales, infraestructura, etc. En cuanto al gasto global, el INEM pone 125 millones de pesetas y la Junta de Castilla y León, 100, aunque en caso de presentarse solicitudes de interés que lo hagan necesario, la Junta pondría otros 25 millones para igualar la cantidad que el INEM tiene en principio prevista. Esto se distribuye entre todas las provincias en función de las necesidades que detecten o planteen las localidades.

Iniciándose las obras de distintos convenios

En la actualidad están empezando ya a iniciarse las obras de los distintos proyectos que han presentado las Corporaciones a los Convenios INEM-Corporaciones Locales. 65 municipios a nivel provincial han presentado solicitudes, de los cuales han sido seleccionados 58 en base al interés social de las obras y evaluándose también la mano de obra añadida que genere la ejecución de la obra, el grado de cualificación que la obra suponga a los trabajadores y el índice de paro que exista en la localidad concreta que lo ha solicitado.

Las subvenciones del INEM en estos convenios oscilan entre el 40 y el 75 por cien del coste de la mano de obra desempleada que se utiliza en la ejecución del proyecto. Cuando concurren circunstancias especiales como el crear un puesto de trabajo permanente puede llegar al cien por cien, aunque la mayor parte se sitúan entre el 40 y el 60 por ciento. Este año la inversión conjunta entre INEM y Ayuntamientos será de 589 millones, y según el Director Provincial del Instituto Nacional de Empleo, Fernando Mostaza, se crearán 600 puestos de trabajo. En los convenios van a participar 634 personas, 607 de las cuales provienen del desempleo.

Agenda:

Farmacia de guardia: Juan Andrés de las Heras Molinos. C/ Isilla, 33.

Desconvocada la huelga de los trabajadores del sector del campo

Aranda de Duero (Aurora Lázaro).— Las centrales sindicales que han estado negociando durante estos meses el convenio del colectivo agropecuario reunían el pasado lunes a los informadores locales para indicar que la huelga de trabajadores del campo convocada para mañana miércoles 26. el jueves 27 y el viernes 28 había sido desconvocada una vez llegado a un acuerdo, el lunes a mediodía, con la patronal.

El convenio para los próximos dos años será, pues, firmado el próximo viernes 28 de julio a las 11 de la mañana. Han conseguido las centrales sindicales USO, UGT Y CC.OO., que negociaban el convenio, un incremento salarial para 1989 del 9 por cien y para 1990 del 7 por cien. Aparte de la mejora salarial, han conseguido otros puntos que consideraban muy importantes, referidos a los aspectos sociales. Entran aquí la Incapacidad Laboral Transitoria, que se ha logrado sea del cien por cien a partir del décimo día, lo que supone un avance respecto al convenio anterior, e introducir algunas categorías. También han negociado un seguro de muerte valorado en un millón de pesetas y otro de invalidez valorado en un millón y medio, puntos que tampoco estaban recogidos en el anterior convenio.

En cuanto a la jubilación, han logrado cuarenta mil pesetas más que se pagarán según los años que se cumplan y también una paga de 14 mensualidades que se pagará hallando el tanto por ciento que corresponde a 1989 y repartiéndolo entre esas pagas.

La valoración que hacía el Secretario de Acción Sindical de UGT, Isidro Méndez, era buena, destacando que el convenio estaba dentro de la línea que su sindicato se había marcado a nivel nacional y valoró especialmente el hecho de que se va a llegar a las 900.000 pesetas al año siguiente, por encima de lo que los trabajadores percibían y esperaban.

En cuanto al representante de USO, José Luis Sanz, calificó también de bastante positivo el convenio por la importancia de haber conseguido un aumento del 16 por cien para dos años aunque aún se quedaba algo lejos de sus primeras pretensiones. Destacó sobre todo los logros en los aspectos sociales, como el seguro de vida, las categorías, el ILT y puntos en los cuales la patronal no quería entrar antes de la convocatoria de huelga.

Un convenio difícil

Ambos sindicalistas coincidían en calificar el convenio del campo de «muy peculiar» y bastante difícil, llegando a ser uno de los más duros de la provincia. Entre las causas que encuentran señalaron la dificultad de demostrar que con el campo se gana dinero, ya que no depende sólo de los trabajadores sino de otros factores físicos. Además hasta hace muy poco no existía suficiente mentalización en los trabajadores del sector: «el empresario del campo está acostumbrado a ir a una negociación que prácticamente es un pacto». Este año destacaban los sindicalistas la mayor mentalización de los trabajadores del sector, que estaban dispuestos en su mayoría a secundar la huelga, lo que ha sido en su opinión una medida de presión efectiva para que la postura de la patronal variara, lo que ha hecho posible conseguir el 9 por cien sin necesidad de llegar a la huelga: «esto nos da pie a seguir luchando para 1991». No obstante, el fantasma de la huelga no va a desaparecer en los próximos años, según declararon.

II Concurso Fotográfico Infantil G.F.A.

Dentro del Verano Cultural 89 que la Comisión de Cultura del Ayuntamiento arandino ha organizado para los meses de julio y agosto en nuestra ciudad, está la celebración del II Concurso Fotográfico Infantil «G.F.A.», en el cual podrán participar niños y niñas hasta los 14 años, con un máximo de 30 participantes. La inscripción es totalmente gratuíta y deberá hacerse en el Ayuntamiento mañana jueves 27 de julio como único día a las 10,30 de la mañana.

Los carretes y temas se darán en el momento de la inscripción. Cada participante deberá tener, como mínimo, una foto de cada tema. Los carretes deberán estar acabados el mismo día para ser entregados en el Ayuntamiento a las 4,30 de la tarde, o de lo contrario se considerará descalificado el concursante. La selección será el día 10 de agosto, por lo que los concursantes deberán estar en el Ayuntamiento ese día a las seis de la tarde con el fin de que seleccionen la mejor foto de cada tema para ser puntuada en el concurso.

Se concederán sobre las fotos seleccionadas, trofeos a los tres primeros clasificados, y con ellas se hará una exposición en la Casa de las Bolas en unas fechas que se anunciarán con antelación. Hay seis temas: escaparates de Aranda de Duero, niños, la Virgen de las Viñas o el Parque, fotografía del casco viejo, juguetes y un tema libre. Debido a que el fin es promocionar la fotografía y el interés creativo del niño, se ruega a las personas mayores que los acompañen, que les dejen a ellos toda la iniciativa al tomar las fotografías.

M.C.D. 2018

El consejero de Cultura y Bienestar Social calificó como positivas las actividades organizadas por la Junta para los jóvenes

Miranda (María de los Angeles Crespo).—Ayer mismo les informamos, aunque de modo somero, sobre la visita que Javier León de la Riva efectuó a nuestra ciudad, con el objetivo principal de visitar el Campus de perfeccionamiento de baloncesto que se está celebrando aquí desde el pasado día 15.

En esta ocasión el señor León de la Riva estuvo acompañado por el director general de deportes Vicente Orden Vígara, y por el secretario del Servicio de Cultura José Luis García. Ya en el polideportivo municipal, lugar en el que los chavales se encontraban realizando los entrenamientos, fueron recibidos por el alcalde mirandés. Con ellos hablamos sobre los aspectos de la visita, y sobre otros temas, relacionados de una u otra forma con la cultura y el bienestar social.

A Javier León de la Riva le preguntamos en principio si se estaban cumpliendo los objetivos previstos por parte de la Junta en relación con todas estas actividades de verano:

R.—«Yo creo que sí. Se han cubierto prácticamente todas las plazas y sólo se han planteado dificultades en una actividad concreta y nueva, las rutas ecuestres, existían varias y han debido refundirse para cubrir las plazas, en el resto de temas todo ha ido bien. Eso sí, habrá que replantearse para el año que viene el realizar la oferta antes, ya que algunos padres se han quejado de ello».

P.—En conjunto parece que existe satisfacción, pero centrándonos en la jornada de hoy, ¿le parece positivo lo que ha visto?

R.—«Sí, la verdad es que sí. Yo tenía interés en ver personalmente las actividades para comprobar las cosas. La visita de hoy estaba prevista y aquí sabían que veníamos, pero de vez en cuando, y sin previo aviso, cojo el coche y me presento en instalaciones dependientes de la Consejería para verlas funcionando en un día normal».

P.—Estando aquí es necesario preguntar el por qué de la designación de Miranda como ciudad acogedora de este tipo de actividades.

R.—«Las razones son varias. Miranda es una ciudad importante dentro de la Comunidad Autónoma, el Ayuntamiento de Miranda dispone de unas instalaciones deportivas de primera categoría y, desde luego, el Ayuntamiento siempre las ha puesto a disposición de la Junta para realizar este tipo de actividades. Entonces, como el entendimiento es cordial hay que tratar de fomentarlo hasta donde sea posible. Hace un momento hablábamos con el alcalde del apoyo que vamos a prestar para la instalación de una pista de atletismo, y después nos plantearíamos el incluir la construcción de pabellones deportivos en otras zonas para atender la formación de los escolares».

P.—Con respecto a la pista, ¿la Junta apoyará realmente esa construcción, hay dinero ahora, o el tema de las olimpiadas va a retrasarlo?

R.—«Bueno el tema de las olimpiadas no detrae una sola peseta de los presupuestos de instalaciones deportivas, sino todo lo contrario. Casi me atrevería a decir que con el pretexto de la olimpiada yo he conseguido fondos extras para instalaciones deportivas en la Comunidad. Yo espero que el verano próximo la pista de atletismo sea una realidad en Miranda».

P.—Por lo que comenta parece que las relaciones Junta-Ayuntamiento van bien, y estando aquí no podemos dejar de hablar sobre la ley de acción social y las transferencias que de ella se derivan, ¿cómo están?

R.—«Lo cierto es que los Ayuntamientos, todos los alcaldes, como es su obligación quieren para su pueblo lo mejor, luego lo que pasa es que los presupuestos son los que son y hay que tratar de repartir. Cuando hago visitas hay una gran cantidad de demandas, pero luego hay que hacer números y repartir poco a poco, entre todos los fondos que se tienen, lo que estamos procurando es distribuir fondos y edificaciones de modo ecuánime».

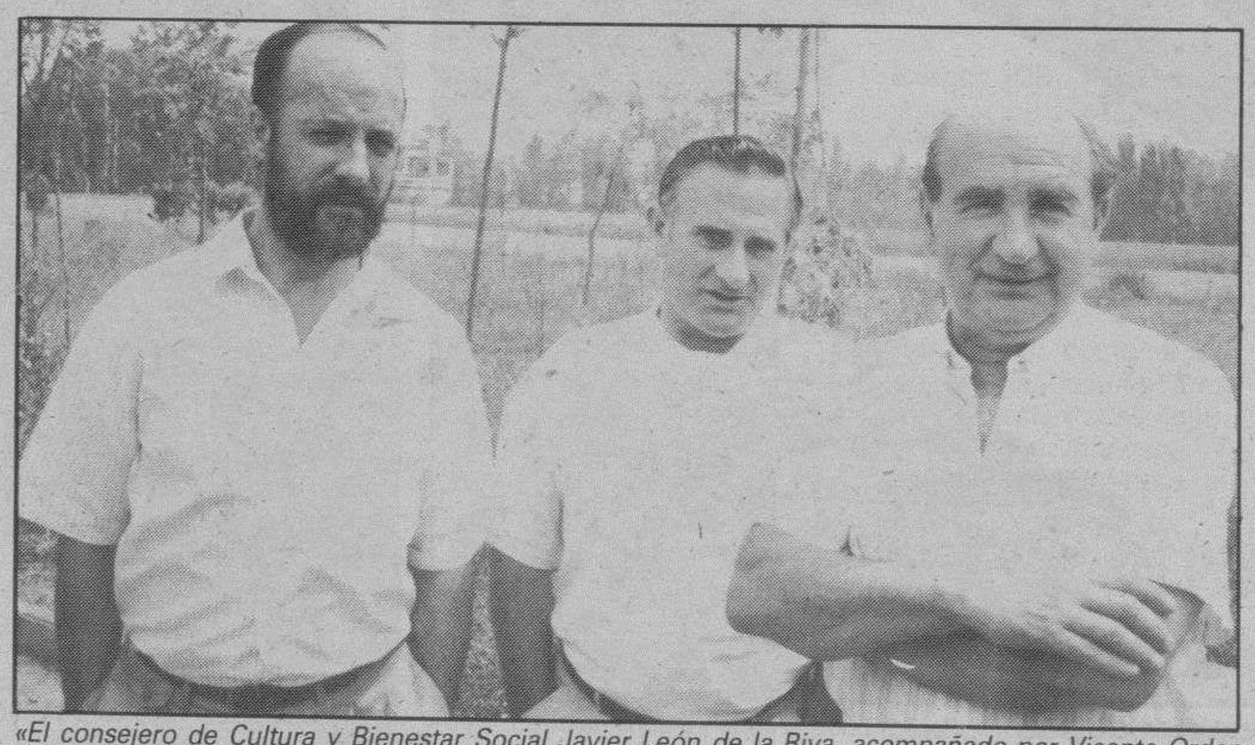

«El consejero de Cultura y Bienestar Social Javier León de la Riva, acompañado por Vicente Orden Vígara y el alcalde mirandés en uno de los momentos en que visitaba el Campus de Baloncesto que se desarrolla en Miranda».

En este punto, cuando se habló de las transferencias, y encontrándose entre nosotros el alcalde mirandés, trasladamos hacia él la misma pregunta, ¿cómo se ven las relaciones ahora mismo?

R.—«Yo creo que el consejero lo ha dicho muy gráficamente, y ante esto yo llevo mucho tiempo preguntándome por qué siempre se habla en estos casos de cómo van las relaciones Ayuntamiento-Junta, son perfectas, la Junta debe pensar de modo global en la región y nosotros pensamos sólo en Miranda, y cuando nos juntamos puede parecer que existen discrepancias, pero las relaciones institucionales son buenas. Con respecto a las transferencias yo creo que para el año 90 tendremos transferidos los primeros capítulos, personal y mantenimiento, con respecto a la guardería de Altamira. Al margen de ello tenemos la esperanza de recibir otras atribuciones, ya que creo que si nos cedieran al menos el uso de algunos locales que la Junta tiene en Miranda, les sacaríamos más provecho».

P.—Hablando de locales, ¿en esa esperanza se incluye la residencia Fernán González?

R.—«Yo entiendo que nosotros le sacaríamos un jugo mayor, no por ser nosotros, sino porque estamos más cerca, pero entiendo que sea de difícil su transferencia. De momento me conformo con lo que hay y la colaboración que se nos presta en muchos aspectos, y me gustaría insistir en el buen comportamiento de la Junta en relación a la casa de cultura».

En este punto, y de alguna manera por alusiones volvimos a dialogar con Javier León de la Riva a quien le preguntamos por la Casa de Cultura y la voluntad de transferir locales de la Junta.

R.—«La verdad es que físicamente no conozco la Casa de Cultura, pero he tenido varias reuniones para matizar su conclusión y equipamiento. Y en cuanto a las transferencias, creo que estamos abriendo un camino y que las transferencias deben ser graduales. Los Ayuntamientos piensan que su gestión será muy superior a la nuestra, no por matizaciones sino porque la administración más cercana es la municipal, y eso nosotros lo decimos y practicamos. Lo que ocurre es que no todos los Ayuntamientos están ni preparados ni en voluntad de asumir competencias, y lo que manifiesta el alcalde de Miranda a lo mejor no es compartido por otros. En definitiva hay que hacer las cosas poco a poco».

Les habíamos comentado que también vino el director general de Deportes Vicente Orden Vígara y aprovechamos su presencia para comentar algunos aspectos deportivos, él nos comentó que el Campus se estaba desarrollando dentro de lo previsto y que Miranda ha demostrado que deberá repetir la experiencia.

Era lógico preguntarle por la traída y llevada pista de atletismo, esto es lo que nos comentó al respecto: «Yo con respecto a este asunto lamento que, cuando yo era delegado de deportes, existiera un convenio con RENFE y no se hiciera entonces. Habría que buscar las causas de ello, lamento que ocho años después sigamos teniendo que hablar de la pista. Ahora soy director general, y tengo el mismo interés, o más que el que tuve antes para que Miranda de Ebro cuente con una pista de atletismo porque tiene potencial, y además creo que es una pena que los chavales tengan que ir a entrenarse a Vitoria o a Burgos. Yo creo que es el momento de empezar a aunar esfuerzos, pero es cierto que el Consejo Superior de Deportes tiene que transferir a la Comunidad los millones que nos corresponden. Yo me he comprometido a que cuando tengamos ese dinero Miranda tendrá un buen pellizco para la pista de atletismo».

Tras esta conversación, todos comieron, antes de partir hacia Soria en la Residencia Fernán González, en la sobremesa se volvió a dialogar, y se habló particularmente de asuntos culturales, en concreto de la programación que la Junta ofrece para las ciudades.

Se le comentó al consejero de Cultura que la actuación más destacable prevista este verano en nuestra ciudad será la del grupo Mecano y se planteó el por qué no se colabora en este sentido. Según él es discutible que la actuación de un grupo como Mecano sea una actividad cultural, ya que según sus palabras es sólo una actuación de rock más o menos duro, y dijo que hoy por hoy la Consejería pretende promocionar grupos regionales, olvidándose de fórmulas como las desaparecidas Estivalias: «Nosotros tenemos que promover la cultura autónoma, dejamos libertad a los Ayuntamientos y Diputaciones para que hagan sus programaciones y nosotros financiamos la actuación de grupos que proceden de la Comunidad. Yo lo que no voy a financiar es que «Els Joglars» vengan a Miranda, eso si quiere se lo financia el señor Pujol, o llega a un acuerdo con el Ayuntamiento. Los grupos de la Comunidad son los que nosotros ahora mismos estamos financiando».

Así pues, tras la visita de Javier León de la Riva, muchos fueron los asuntos, relacionados con el mundo del deporte y de la cultura los que se trataron.

Esperamos desde aquí que las intenciones que tanto unos como otros mostraron, se plasmen pronto en realidades y podamos dentro de poco comunicar por ejemplo que la pista de atletismo se ha comenzado a construir. Lo cierto es que en principio parece que voluntad existe, pero insistimos, hay temas por los que aquí se están suspirando hace tiempo, y de momento nada hemos podido comprobar.

Diálogos callejeros

Emege

—Don Pepito, así da gusto... hemos vuelto a lo tradicional, o sea a disfrutar la festividad de Santiago Apóstol...

—De verdad que sí... además como mandan los cánones...

—Yo pensaba que seguían mandando los socialistas...

—Me refiero a que tuvimos sol y feria de ajos...

—Y a mil pelas la ristra, majo...

—Pues las amas de casa bien que picaban...

—¡Natural...! Tratándose de ajos...

—Algo de eso le pasaría al Fignon cuando lo del escupitajo...

—¡Qué va...! Si fue por un refresco...

—¡No me diga...!

—Como lo oye... el hombre al terminar pidió un Kas y va el de los kases y le pregunta... ¿de naranja o de limón...? Y le sentó faltal...

—¿El Kas...?

—¡El cuerno, coño...! Que se pensó que le querían tomar la coleta...

—Buenos estarán los del Super U, dejarse escapar el amarillo...

—Peor ha sido lo del salivazo... ¡vaya imagen publicitaria, macho...!

—Y ahora a hablar de fútbol, tío... que estamos como quien dice a las puertas de la nueva temporada...

—A ver cómo nos defendemos en la B... que esa es otra...

—De momento, el Mirandés comenzará sin zozobras... no como otros equipos que deben pasta a barullo y como no paguen...

—Bueno eso de que sin zozobras... no sé que le diga... hasta que no se sepa cómo van las listas de socios...

—Eso lo sabrá el presi, digo yo...

—Ya, pero que si la gente no se anima, a ver de dónde...

—Yo, de momento, ya he retirado mi carnet y eso que financieramente estoy en la U.V.I. conque otros que pueden, ya saben lo que tienen que hacer...

—Una cosa es saber, otra poder y otra muy distinta querer...

—Pues el Lanero dice que menos de mil ochocientos socios y a pasarlas canutas...

—En otras ocasiones, el porvenir era mucho más oscuro, macho...

—Pues hay que procurar que ahora sea diáfano y si no, no vale... que el club es de todos...

—Como Hacienda...

M.C.D. 2018

La isleta de la carretera de Logroño

Miranda (M.A.C.).— Esta es la nueva isleta situada en la carretera de Logroño que entronca con la calle Arenal. Para algunos la idea es buena, para otros en cambio sólo servirá para provocar problemas circulatorios.

De todo puede haber, de eso no hay lugar a dudas. Quienes la defienden comentan que esa isleta, que obliga a los vehículos a girar lentamente, conseguirá frenar la velocidad de los coches antes de entrar en la ciudad. A nuestro juicio es evidente que esa es una de las funciones que puede cumplir, pero para conseguir ese objetivo y no convertir esa zona en un peligro habrá que corregir algunos hábitos de muchos conductores.

Toda isleta debe quedar a la izquierda del vehículo, debe ser bordeada, pero parece que hay muchos a quienes esa maniobra les resulta complicada y olvidándose de la obligatoriedad del giro deciden utilizar el camino más corto.

Hemos observado que muchos cuando salen de la calle Arenal en dirección a calle de la Estación deciden dejar el obstáculo a la derecha, la isleta, invadir la calzada y girar sin más contemplaciones. Si no varían su costumbre no sería extraño que acabaran teniendo razón los que no entienden el por qué de su colocación, y además, puede convertirse esa zona en un atasco constante si como se aprecia en la foto se aparca en sus márgenes y el vehículo que por allí tiene que pasar es de grandes dimensiones.

No vamos a dar ni a quitar la razón ni a unos ni a otros, pero creemos que si se circula de acuerdo con el código, todo podría resultar mucho más sencillo. Foto Truchuelo.

Comunicado de la Cámara de Comercio a los comerciantes mirandeses

Miranda (M.A.C.).— Recordarán que el pasado día 19 publicábamos en estas mismas páginas un artículo sobre la situación de la estructura comercial de nuestra ciudad y el mercadillo semanal.

En aquella ocasión y tras recibir un informe «firmado» por la Cámara de Comercio nos pusimos en contacto con representantes de la misma para que desde allí nos comentaran las conclusiones que del informe podían sacarse.

Parece ser, que lo que en aquel momento nos manifestó el señor Echeguren, asesor jurídico de ese estamento no se ajusta al sentir general del resto de miembros de la Cámara, y por esa razón nos han enviado un comunicado de cinco puntos, que va dirigido principalmente al colectivo de comerciantes mirandeses.

El comunicado es el siguiente: «El Comité Ejecutivo de la Cámara Oficial de Comercio e Industria de Miranda de Ebro, reunido en sesión extraordinaria, con motivo de la aparición en el «Diario de Burgos» del pasado 19 de Julio un artículo titulado «Para la Cámara de Comercio, la infraestructura comercial mirandesa es suficiente y el mercadillo es legal», acuerda lo siguiente:

Primero: En el citado artículo se señala al señor Echuguren como autor del informe «El equipamiento comercial de Miranda de Ebro y su mercadillo semanal», sin embargo, debemos manifestar que el señor Echeguren no ha intervenido en ningún momento en la realización del mismo.

Segundo: El señor Echeguren no tiene ni las atribuciones ni la representación de esta Cámara de Comercio para hacer declaraciones en su nombre.

Tercero: En consecuencia, manifestar que las opiniones vertidas en relación al mercadillo son declaraciones pesonales del señor Echeguren, que no son compartidas en absoluto por esta Cámara de Comercio.

Cuarto: Informar que esta Cámara de Comercio con fecha 30 de Junio de 1989, ha presentado escrito de impugnación a la Ordenanza Reguladora del Mercadillo semanal ante el Ilustrísimo Ayuntamiento de Miranda de Ebro.

Quinto: Se acuerda abrir expediente al señor Echeguren, que en la actualidad desempeña el cargo de Asesor Jurídico de la Cámara para su posterior resolución en el Pleno de la misma».

Este es el comunicado que se nos ha enviado y que como hemos comentado al principio está dirigido básicamente al colectivo de los comerciantes mirandeses, quizás el más preocupado por el asunto planteado en el informe anteriormente citado.

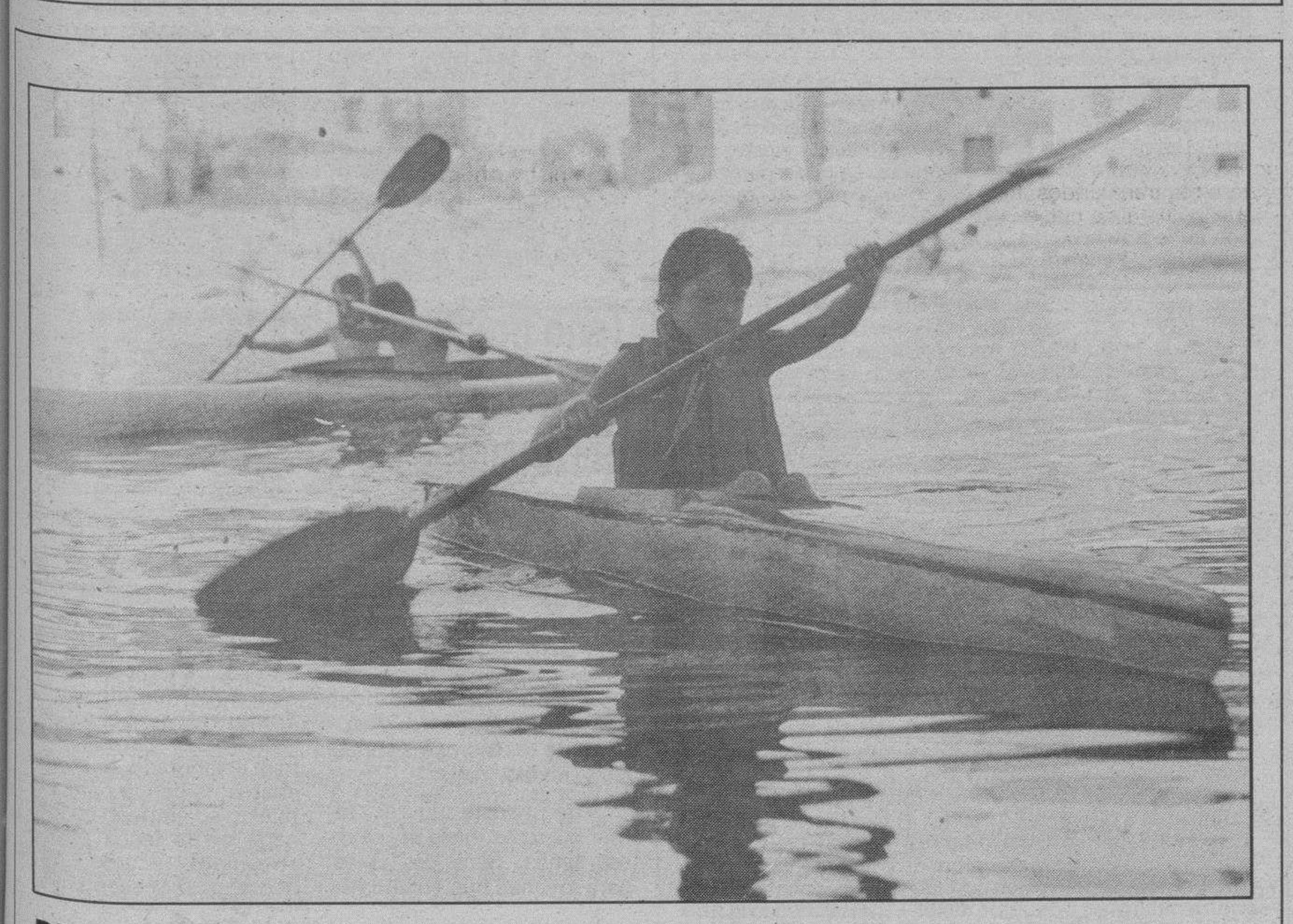

Piragüismo: un deporte en auge en Miranda

Las condiciones naturales de nuestra ciudad, que cuenta como todos sabemos con cuatro ríos han servido para que de siempre, los mirandeses hayan practicado los deportes acuáticos en sus diversas facetas, pero a decir verdad, en muy raras ocasiones con carácter competitivo: todos los chavales sabíamos nadar, todos sabíamos remar y la mayoría de nuestras horas libres, las pasábamos en los ríos se entiende, en la época estival... Pero de unos años a esta parte ha cambiado y si en natación aún los equipos que existen no han tenido notable actuación, en remo, más concretamente en piragüismo, los palistas mirandeses compiten ya a nivel regional y nacional. La promoción que va teniendo este deporte, permite pensar en un futuro en el que tengamos palistas de élite. El impulso al piragüismo local, ha llegado de la mano, primero del Club Náutico Mirandés y después del Club Piragüismo Antares y hoy los palistas mirandeses se cuentan por docenas, disputan numerosas pruebas, consiguen buenas clasificaciones y, en suma, contribuyen a que la Federación Castellano-Leonesa de Piragüismo, sea la primera o segunda a nivel nacional. Atención a este deporte que de seguro, en muy poco tiempo hará sonar el nombre de Miranda en las más importantes competiciones. Sólo hace falta más apoyo oficial, para poder mejorar los equipos de material y las zonas de entrenamiento. Mientras tanto, es una bendición contemplar, cualquier día, a pequeños palistas, como los del grabado, pululando con sus piraguas por el Ebro.

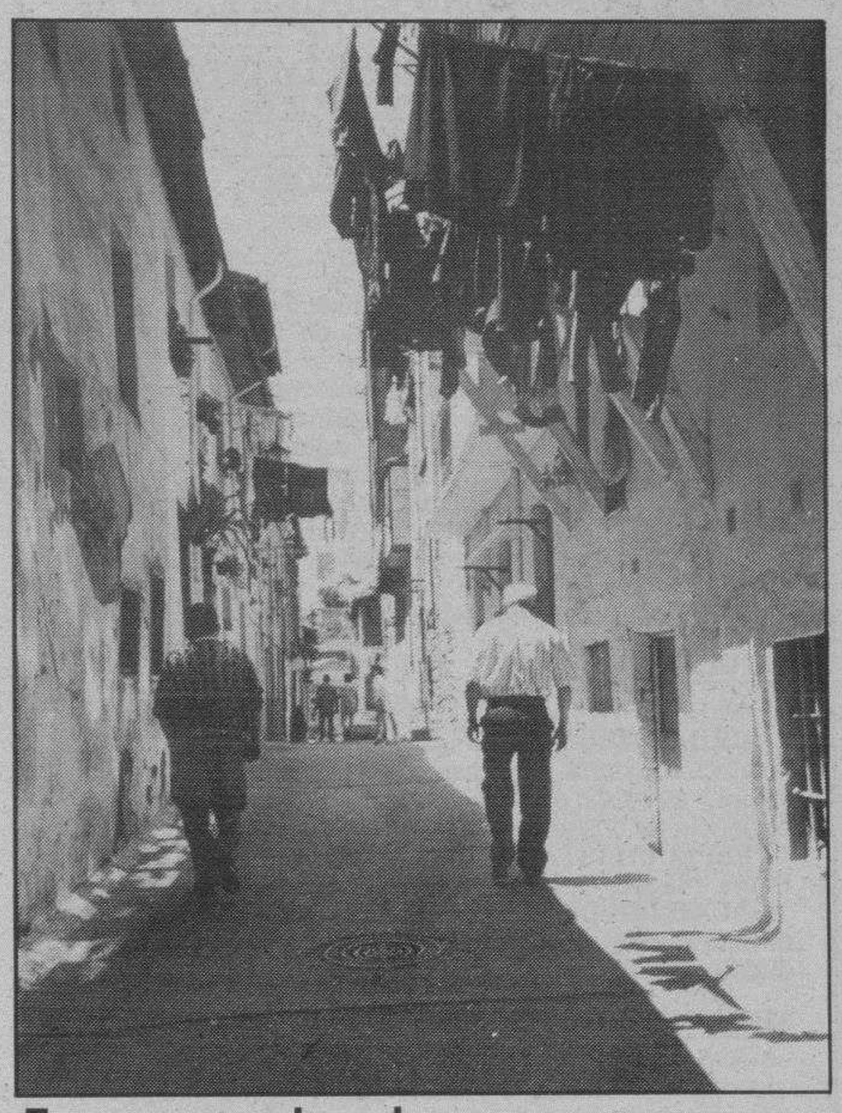

Estampas mirandesas: La Travesía del Olmo

Más de una vez hemos dicho que no solamente en el Barrio de Aquende se respira tipismo, que existen otras zonas a caballo entre la parte antigua y la moderna, que conservan ese sabor rancio del Miranda de nuestros antepasados, calles por las que se respira historia, angostas, recoletas, con casas de piedra o encaladas, ventanas llenas de macetas y tendederos a discreción. Esto ocurre en la Travesía del Olmo, a muy pocos metros de las modernas y enormes torres de viviendas y de lo que será —está siendo— la Gran Ronda del Ferrocarril.

Invitamos a ustedes a que cualquier anochecer, se den una vuelta por esta zona, en la que no faltan los típicos mesones, donde uno puede degustar los ricos caldos riojanos y los sabrosos platos culinarios de la tierra. Seguro que pasarán un buen rato. Foto Truchuelo.

M.C.D. 2018

Excursión a Guipúzcoa organizada por la parroquia de Villarcayo

Villarcayo (María Jesús Gutiérrez González).— El párroco de Villarcayo, don Emilio Vadillo, organiza un viaje a Guipúzcoa, en concreto a «Estíbaliz» y «Aránzazu», para el día 2 de Agosto (miércoles).

La excursión cuesta dos mil cien pesetas (2.100), precio en el que se incluye viaje y comida.

La salida será de Villarcayo a las 7,30 de la mañana.

El itinerario: Villarcayo, Bilbao, Durango, Elorrio, Oñate, Aránzazu, Estíbaliz, Vitoria, Miranda de Ebro, Villarcayo.

Más información y reservas de plaza, en la Casa Parroquial de Villarcayo.

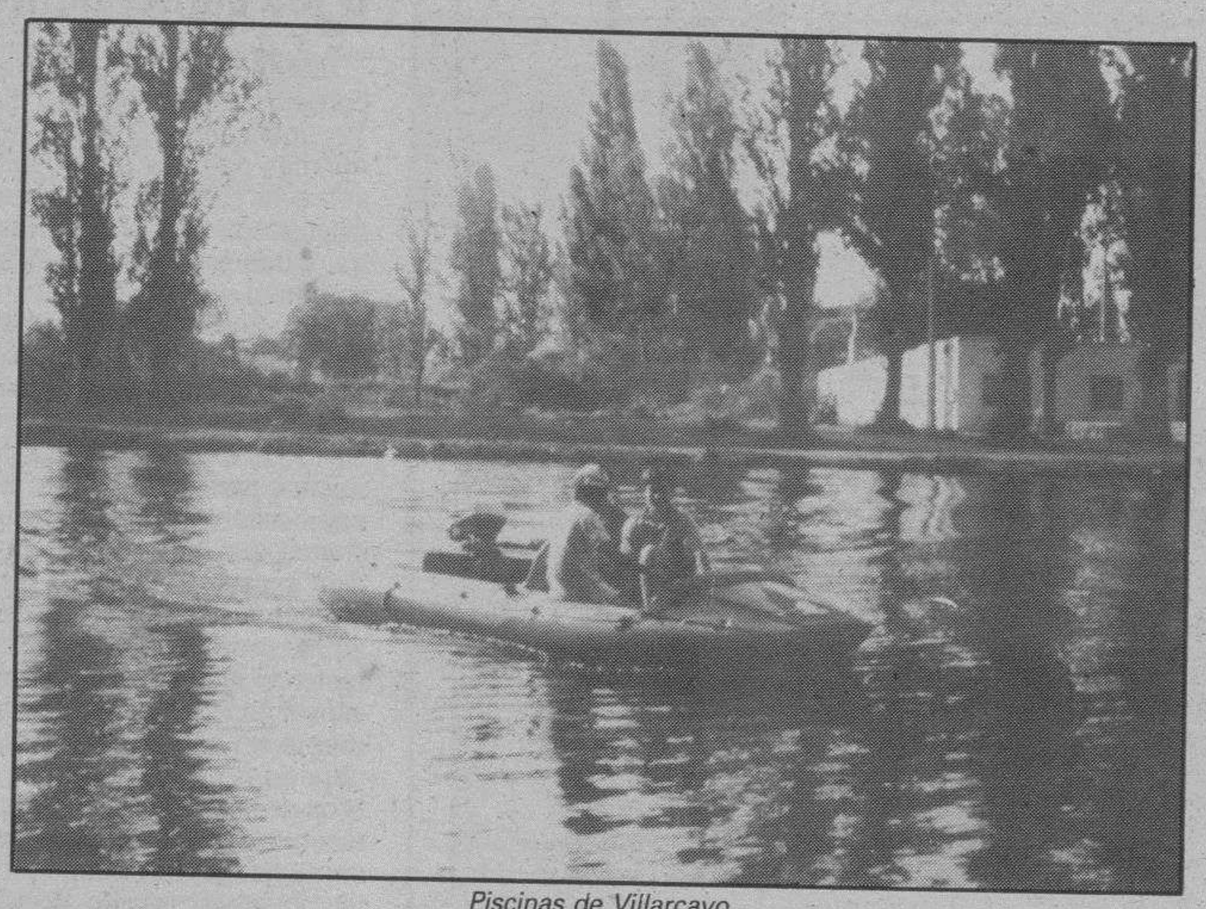

Piscinas de Villarcayo.

Marineros de agua dulce

Tres jóvenes tripulantes navegan por las tranquilas aguas del río Nela. Su débil embarcación llega a buen puerto: las piscinas naturales de Villarcayo, capital de las Merindades. Travesuras saladas no faltan. Así suelen invitar a un paseo en su barca, trasladan al pasajero hasta una pequeña isleta natural, éste desembarca y se alejan. Luego, tras el pequeño susto, le devuelven a la orilla, cual náufrago salvado. Pícaros muchachitos, duendes de agua dulce, jugando a ser capitanes... nos hacen recordar esas bellas coplas de Jorge Manrique: «Nuestras vidas son los ríos que van a dar a la mar...».

Rne.

Radio Nacional de España

PRUEBAS ESPECIFICAS PARA **BANCO DE DATOS** EN LA SOCIEDAD ESTATAL RADIO NACIONAL DE ESPAÑA, S.A., DE LAS CATEGORIAS DE: **REDACTOR, ESPECIALISTA DE SONIDO Y CONTROL Y AUXILIAR DE ADMINISTRACION** EN RADIO NACIONAL DE ESPAÑA EN CASTILLA-LEON

REQUISITOS GENERALES:

a) Poseer nacionalidad española.
b) Tener edad mínima de 18 años o cumplirlos antes de la finalización del plazo de recepción de solicitudes.
c) No haber sido separado, como resultado de expediente disciplinario de ningún cuerpo del Estado, provincia o municipio y Organismo Autónomo.
d) No padecer enfermedad o impedimento físico que imposibilite para la realización de los cometidos propios del puesto al que concursa.
e) Estar inscrito en la correspondiente Oficina de Empleo en el momento de formalizar contrato con Radio Nacional de España, S.A.

TITULACION:

En cuanto a titulación se exigirá la siguiente:

REDACTOR: Titulación superior en Ciencias de la Información (Rama Periodismo y/o Ciencias de la imagen visual y auditiva) o Titulación superior universitaria y experiencia de dos años.

ESPECIALISTA DE SONIDO Y CONTROL: F.P. 2 Rama imagen y sonido o B.U.P. y experiencia acreditada.

AUXILIAR DE ADMINISTRACION: F.P. 2 Rama administrativa y comercial o B.U.P. y experiencia acreditada.

ADMISION DE INSTANCIAS:

— Se admitirá una solicitud por candidato, añadiéndose a la misma «curriculum» profesional y fotocopia de la titulación exigida.
— Las solicitudes dirigidas al Director de RNE se entregarán personalmente de 9,00 a 14,00 horas, en la Emisora de RNE en Valladolid, calle Angustias, número 1, o serán remitidas por correo certificado a dicha Emisora, en cuyo caso se entenderá como fecha y hora de entrega la del Depósito en la Oficina de Correos.
— Serán excluídas todas las que solicitudes que en el momento de su presentación no reúnan los requisitos exigidos.
— El plazo de admisión de solicitudes finalizará el día 14 de Agosto de 1989, a las 14,00 horas.
— Finalizado el plazo de entrega de solicitudes, se publicará en los tablones de anuncios de los Centros de RNE, la lista de admitidos y excluídos a las pruebas, fecha, hora y lugar de las mismas, composición de la Comisión de Selección, ejercicios a realizar y baremos a aplicar.

Madrid, 11 de Julio de 1989
EL DIRECTOR DE PERSONAL DE RNE,
José María Gutiérrez Timermans

JUZGADO DE 1.ª INSTANCIA DE VILLARCAYO (BURGOS)

EDICTO

En virtud de la resolución de esta fecha dictada en el Expediente de Dominio 77/89 seguido a instancia de doña María del Carmen Ruiz Díaz, mayor de edad, casada y vecina de Madrid, representada por el Procurador don Joaquín Ortiz Díaz Sarabia, para la reanudación de tracto de fincas e inscripción de las mismas en el Registro de la Propiedad de Valmaseda:

Casa en el sitio de Las Campas, señalada con el número 22, sita en Barrasa de Mena, compuesta de piso bajo, principal y desván, tiene a su frente un pequeño terreno que le sirve de patio y delantera. Dicha casa y patio miden en conjunto 225 metros cuadrados. La perternece otra casa compuesta de planta baja y piso de unos 100 metros cuadrados, todo ello se halla sobre el siguiente terreno que mide una hectárea, 11 áreas, 15 centiáreas o sea, 29 celemines y 1 cuartillo. Linda al N., con finca 861, de concentración, propiedad de don Celestino Ruiz Díaz; S., carretera Burgos-Bilbao; Este, finca 861 y edificio de Celestino Ruiz y O., con finca 861 y 860, de concentración parcelaria, propiedad de Antonio Foster. Está cercada de piedra, apareciendo en el viento Oeste fuera del cercado un pequeño terreno que linda dicha finca 860 y carretera. Le corresponde a esta finca y a la que se adjudicó a Celesteino Ruiz el sobrante de agua del depósito del pueblo, que se halla en la finda 861, de concentración parcelaria. Sobre la finca 803, de concentración parcelaria, existe un pozo del cual tiene derecho esta finca a saca de aguas y conducción por medio de tuberías subterráneas hasta la misma finca. Dicha finca se compone de las que nosotros llamamos 125 a 127 y 130 a 136, hallándose inscrita en el Registro de la Propiedad de Valmaseda las 130 a 134, a nombre de Juana Díaz Hernando, madre de mi representada y las que en este expediente trata de reanudarse el tracto de las fincas 132 y 133, a nombre de Estefanía Valle Ruiz y los hermanos Eusebia, Leandro y Julián Campo Valle, cuyo domicilio se desconoce e incluso si viven, datando las inscripciones de 1922 y 1943. Las fincas que con el presente expediente quiere reanudarse el tracto sucesivo interrumpido son:

132.— Porción de terreno dedicada a viña, sitio de Las Campas, de 3 celemines, 11 áreas, 44 centiáreas. Es la número 17.917, folio 201, del tomo 464, libro 219 del Valle de Mena, se halla inscrita a nombre de Estefanía Valle Ruiz. Dicha señora vendió a don José Fernández Zorrilla en escritura pública de 5 de Junio de 1930, transmitiendo la finca a doña Juana Díaz Hernando.

133.— Otra porción de terreno en Las Campas, dedicado a viña de 7 celemines, 26 áreas, 60 centiáreas. Es la finca 15.974, inscrita al folio 69, tomo 417, libro 212, del Valle de Mena. Inscrita a favor de Eusebia, Leandro y Julián Campo Valle. Adquirió la finca doña Juana Hernando. Por el presente se cita a los propietarios de las fincas colindantes, a los que actualmente son los titulares inscritos, a los que procedan los bienes, a los colindantes según el catastro Hermanos Ruiz Díaz, Carretera Burgos-Bilbao, Celestino Ruiz Díaz, Ramón Vivanco Llano, Carlos Larea Pérez, y a todas las personas ignoradas a quienes pueda perjudicar la inscripción solicitada para que en el término de diez días, a partir de la publicación del presente, puedan comparecer en el expediente para alegar lo que a su derecho convenga en orden a la pretensión deducida.

Villarcayo, 22 de Junio de 1989

CONFORME,
El Juez de 1.ª Instancia,
Ilegible

El Secretario,
Ilegible

El 5 y 6 de Agosto, Fiesta del Lermeño Ausente

Burgos (DB).—El Ayuntamiento de Lerma celebrará los próximos días 5 y 6 de Agosto la XV edición de la Fiesta del Lermeño Ausente con un programa de actos que incluye, entre otros atractivos, representaciones teatrales y un encuentro de futbol entre el equipo local y el Santoña C.F.

El Club Juvenil «El Arco» organizará en la tarde del día 5 una actuación infantil a cargo del grupo «Payasos La Sonrisa», al que seguirá la representación de la obra de Federico García Lorca «La zapatera prodigiosa» por el grupo de teatro del mismo club juvenil, cerrándose el programa de ese día con la Verbena del Ausente amenizada por la orquesta «Resina».

El domingo, día 6, tendrá lugar la recepción en la Casa Consistorial que la Corporación ofrece a autoridades, lermeños ausentes e invitados. Le seguirá una misa concelebrada por sacerdotes hijos de la villa en la ex colegiata de San Pedro y, posteriormente, la proclamación de madrina del Ausente y Lermeño distinguido, con actuación de la rondalla del Centro Cultural de Lerma.

Una exhibición de bailes regionales a cargo del grupo local de danzas, dará paso a una comida de hermandad y, más tarde, al encuentro de fútbol entre el equipo cántabro y el Racing Lermeño C.F.

Los actos concluirán con un concierto a cargo de la Banda de Música de Medina de Pomar, ofreciéndose durante la actuación un vino español con degustación de morcilla y chorizo.

Todo preparado para la inauguración de la Residencia Universitaria de Sedano

Burgos (DB). — Esta tarde, a partir de las siete, comenzará el acto inaugural de la Residencia Universitaria de Sedano. La inauguración será todo un evento cultural, donde se darán cita importantes personajes del mundo de la cultura, directamente relacionados con la Universidad.

Está previsto, que el primer curso se inicie el próximo lunes. Será de inglés para jóvenes que cursen estudios de Educación General Básica.

El alcalde de Sedano, Luis Fernández 'Hidalgo, quiere dejar constancia del agradecimiento al que fuera director general de Inversiones Patrimoniales, señor Souto; así como al actual director, Luis Saura. Ambos han colaborado muy estrechamente con la obra y han puesto su empeño en terminarla en la fecha prevista, «dejándola acorde con lo que el pueblo esperaba».

Encuentra viva una cría de buitre leonado, en Talamillo del Tozo

Sargentes de la Lora (Joaquín Cidad Pérez).— En Talamillo del Tozo y en un alto que, en término de Costelar, limita con Villanueva de Puerta, el labrador Salvador Bravo Díez ha encontrado con vida a una cría de buitre leonado.

El hallazgo se registró a mediodía del lunes y es objeto de generales comentarios por lo que significa poner a salvo un ejemplar altamente apreciado en la fauna ibérica.

El animal ha sido entregado a la jefatura de Montes, Caza, Pesca y Conservación de la Naturaleza y fue recogido por un guarda que lo ha trasladado a la capital.

M.C.D. 2018

Hoy visitará Medina de Pomar el consejero de Fomento

Medina de Pomar (Emilio González Terán).—Hoy, miércoles, sobre las cinco y media de la tarde, se espera la llegada a Medina de Pomar del consejero de Fomento de la Junta de Castilla y León, don José María Monforte.

En esta visita, que tiene carácter institucional, el señor Monforte celebrará una reunión de trabajo conjunta con los alcaldes de los Ayuntamientos de las Merindades de Montija y Cuesta Urria, Trespaderne y Medina de Pomar en la que se abordarán temas de interés común para estos municipios.

Continuando la agenda de trabajo, sobre las siete y media el señor consejero tiene previsto desplazarse a la Villa de Espinosa de los Monteros para conocer en detalle y tratar temas relativos a la pavimentación de las aceras.

Finalizada su visita a la Villa espinosiega, el señor Monforte y su séquito regresarán nuevamente a Medina de Pomar, donde mantendrán nueva reunión, esta vez con personas del partido y simpatizantes.

Reunión de la Junta de Patronos de la Residencia

Convocada por su presidente, don José Sáinz Zorrilla, en la tarde del lunes la Junta de Patronos de la Residencia Nuestra Señora del Rosario celebró sesión extraordinaria.

La misma tuvo por objeto informar a los restantes miembros y perfilar algunos aspectos del programa de actos que se llevará a cabo el día 29, a partir de las ocho de la tarde, con motivo de la presentación del libro «Medina y Nuestros Mayores».

Este acto, que se celebrará en la Fundación Juan del Campo en la fecha y hora indicadas, consistirá en la recepción de autoridades y público, palabras de bienvenida dirigidas por el presidente de la Junta de Patronos, exposición del libro a cargo de su autor, don Nicolás López Martínez, seguidas de otras de agradecimiento y clausura del acto, también dirigidas por el señor Sáinz Zorrilla en su calidad de presidente de la Junta que rige los destinos de la Residencia medinesa.

Organización del concurso hortifrutícola

La Comisión Municipal de Cultura convocó a los representantes de las asociaciones locales, Asociación de Amas de Casa «Reina María Cristina» y de Amigos de Medina de Pomar, y a directivos de la Caja Rural Provincial (todos ellos promotores de la pasada edición), a una reunión en la Casa Consistorial al objeto de iniciar los preparativos para la organización de otra nueva edición, esta vez la séptima, de este importante concurso que tiene fijada su celebración para el día 19, sábado, del próximo mes.

Entre los temas abordados en la reunión merece citarse la convocatoria-invitación a los agricultores, expositores y almacenistas, distribución de los stands en la Plaza Juan de Salazar, —escenario de la celebración—, donación de premios, publicidad, ornamentación de la Plaza y sus aledaños.

Para amenizar el período de tiempo que el jurado precisa para su deliberación, se comentarán y realizarán las gestiones oportunas para la organización de juegos recreativos y la demostración de danzantes con bailes típicos de la comarca.

Antes de ienvantar la sesión se convocó la siguiente, esta vez con los agricultores, a partir de las ocho y media de la tarde del próximo viernes.

Organización de el «Rastrillo»

Por segundo año consecutivo la Asociación de Amas de Casa «Reina María Cristina» y la Asociación de Amigos del Monasterio organizaron la celebración del popular rastrillo.

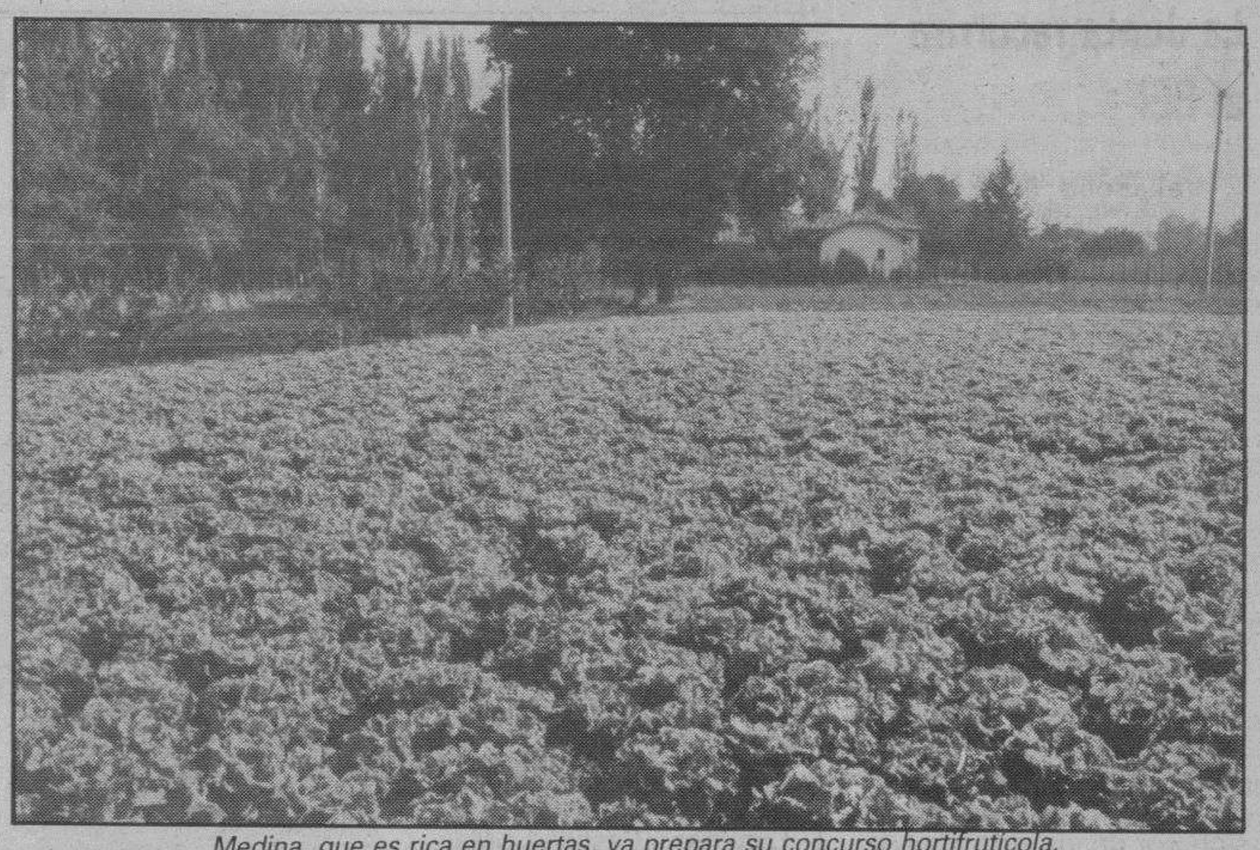

Medina, que es rica en huertas, ya prepara su concurso hortifrutícola.

En la mañana de hoy miércoles, a partir de las once de la mañana, se procederá al traslado de los objetos donados desde el Convento de Santa Clara hasta el Centro de Idiomas de la Caja del Círculo, donde quedarán instalados hasta después del día 5 de agosto.

La inauguración de este popular «Rastrillo» tendrá lugar el viernes 28, continuando abierto al público, como hemos dicho, hasta el primer sábado del próximo mes, en horario de 12 a 14 horas y de las 6 a las 10 de la noche.

En este rastrillo podrá conseguirse toda clase de objetos, desde antigüedades, zapatillas, prendas de ganchillo, por citar algo de lo más común.

Mañana, asamblea urgente del Alcázar, C.D.

Concluida la temporada futbolística, es preceptiva la presentación de los resultados de la gestión de la Junta directiva a la masa social del Club. Con este propósito el presidente convocó en la forma y modo debidos asamblea general para la tarde del lunes, con los siguientes puntos del orden del día: presentación del estado de cuentas, situación del Club y elección de nuevo presidente.

La asistencia no llegó a alcanzar el medio centenar de socios, floja asistencia considerando que son 296 los que componen la masa social del Club.

Fueron discutidos ampliamente los temas que presidieron la reunión.

Al cumplirse el período de vigencia de su permanencia en el cargo, la Junta directiva comunicó su propósito de no continuar desempeñando las funciones confiadas. Se consulta reiteradamente a los socios, que nadie manifiesta interés por tomar el relevo. A la vista de ello, antes de levantar la sesión se establece la fecha para nueva asamblea, que tendrá lugar mañana, jueves, a las nueve de la noche, en primera convocatoria y media hora después en segunda y última.

Conferencia de don Luis Atienza Serna, en Trespaderne

Trespaderne (Emilio González Terán).—El crecimiento económico español se está desplazando de forma muy clara hacia el Mediterráneo, manifestó don Luis Atienza Serna, consejero de Economía y Planificación del Gobierno Vasco, en su conferencia sobre «Economía del Norte y Noroeste de España, evolución y perspectivas», ofrecida en la tarde del viernes en el salón de sesiones del Ayuntamiento de Trespaderne.

Abierto el acto y efectuada la presentación del conferenciante por don Roberto Fernández, presidente de la Asociación Cultural «Tedeja», tomó la palabra el señor Atienza Serna, quien después de agradecer la invitación manifestó su satisfacción por encontrarse nuevamente en Trespaderne, para a continuación añadir:

«La evolución económica del Norte y Noroeste español, y no solamente del País Vasco, no se puede hacer sino es en relación con la evolución económica del resto de España», señalando que para ello utilizarían profusamente una serie de mapas que reflejan el comportamiento y movimiento de la población, hacia dónde se desplaza, hacia dónde se está concentrando la riqueza, dónde se concentra el empleo, dónde sube la renta «per cápita».

Para conocer la situación económica del Norte y del Noroeste español, indicó el señor consejero que es obligado referirse a la evolución histórica, que se pueden distinguir tres fases:

La primera iría desde 1955 hasta 1975, que es la fase de desarrollo económico, de fuerte desarrollo económico. Una segunda, que está entre 1975 y 1985, que es de crisis económica, y una tercera fase, desde 1985 a 1989, que es la fase de expansión económica. El análisis de esas tres fases nos va a permitir sacar una serie de conclusiones. Una de ellas, la señalada en el encabezamiento, «El crecimiento económico español se está desplazando de forma muy clara hacia el Mediterráneo. Las regiones económicas más dinámicas, que más crecen, son las del Valle del Ebro y las del Mediterráneo. Navarra, Aragón, La Rioja, Cataluña, Baleares, Valencia y progresando de Valencia hacia el Sur».

A continuación definió el mapa económico español de la siguiente manera: «Me van a permitir, también, caracterizar las diferentes regiones que están creciendo mucho, regiones industriales en declive, las de la Cornisa Cantábrica, regiones atrasadas dinámicas, que son Andalucía y Murcia, fundamentalmente, y regiones atrasadas y estancadas, que son las del Centro y el Oeste de España».

A continuación desglosó el comportamiento de la economía española durante 1955 a 1975, citando a la concentración de población en algunas regiones españolas como la primera característica, que la riqueza se concentra en los núcleos de población más densos, el desplazamiento desde las zonas agrarias a los núcleos urbanos, la reducción de la renta «per cápita» en las regiones agrarias, el turismo un factor que juega una riqueza importante.

Luis Atienza Serna, consejero de Economía y Planificación del gobierno vasco, con el presidente de la Asociación Cultural «Tedeja», Roberto Fernández.

Señaló las causas de la crisis entre 1975 y 1985 como debidas a la competencia con otros países de mano más barata. En efecto, señaló que es un cambio importante en la evolución los movimientos migratorios, el retorno de la población hacia sus lugares de origen, concentración de la industria siderúrgica, textil... Mientras unas regiones del Este ganan en población, las del Norte y Oeste siguen perdiendo población. Con ello se produce el efecto de las desigualdades en las rentas «per cápita».

Indicó la fuerte expansión económica en estos últimos años. La economía española está registrando tasas de crecimiento muy superiores a las de la media europea, además, tasas de crecimiento del empleo, que son los más altos de toda su historia. Nunca en ningún año de la historia española se han creado 300.000 puestos de trabajo como se están creando en la actualidad.

Si observamos las regiones, añadió, ganan peso en la economía española las que han crecido más que la media, Cataluña, Navarra, Aragón, la Comunidad Valenciana, Murcia y Andalucía.

Igualmente, indicó: «El comportamiento económico de una región cualquiera que sea no depende de sí misma solamente, sino que depende del espacio económico en que está inmersa. Al estar inmersa en una zona dinámica le arrastra a una región a crecer, el estar en una región en declive... La recuperación del País Vasco es interés de Castilla y León, de Cantabria, etc. Las líneas de actuación tienen que diseñarse conjuntamente».

Después de sucesivas alusiones a la recuperación económica en el País Vasco, señaló la importancia de su recuperación en las España Occidental. La línea de actuación para conseguir la recuperación de la España atrasada son los equipamientos sociales, sanitarios, de educación, tecnológicos, centros de enseñanza técnica, una formación técnica en nuevas profesiones...

Igualmente, finalizó con nuevas referencias al País Vasco, indicando las perspectivas que se les abre en estos próximos años, los problemas que se encuentran en vías de solución, mejora de la estabilidad social, las comunicaciones con el resto de la cornisa cantábrica.

Antes de dar por concluida su disertación, ofreció un breve coloquio, pero que por motivo del viaje de regreso no pudo ser más extensivo.

Aprobación de proyectos

La Corporación Municipal de Trespaderne en sesión celebrada el pasado 6 de junio, acordó aprobar los proyectos de:

—Instalación de alumbrado público en Trespaderne, con un presupuesto de seis millones quinientas cuarenta y cinco mil ciento veintiocho pesetas (6.545.128 pesetas).

—Instalación de alumbrado público en Palazuelos de Cuesta Urria, cuyo presupuestto asciende a un millón seiscientas cincuenta y cuatro mil ochocientas setenta y dos (1.654.872 pesetas).

Ambos proyectos, redactados por el perito industrial don José Miguel García López, referidos a mejoras incluidas dentro del Plan Provincial de Obras y Servicios de 1989, publicados en el Boletín Oficial de la Provincia con fecha 21 del presente mes, quedan expuestos al público por espacio de quince (15) días, plazo durante el cual podrán ser examinados y presentadas las reclamaciones que se consideren convenientes.

M.C.D. 2018

La Junta recurrirá al BEI

Valladolid (Ical). — La Junta de Castilla y León concertará en breve un préstamo con el Banco Europeo de Inversiones (BEI), por un importe global de 2.500 millones. Estos recursos serán destinados a financiar gastos de inversión de la comunidad autónoma.

De acuerdo con la normativa vigente, la Junta solicitó autorización al Estado para cerrar la operación, ya que, aunque la ley de presupuestos de la Comunidad permite la emisión de deuda pública y la concertación de préstamos para la inversión por un importe total de hasta 23.000 millones, las características del crédito deben ajustarse a los requisitos de la Ley Orgánica de Financiación de las Comunidades Autónomas (LOFCA).

El carnet joven, a punto de cumplir un año

Valladolid (Ical). — El próximo septiembre, el carnet joven cumplirá un año desde su puesta en marcha en Castilla y León.

El balance de estos primeros diez meses es, según fuentes de la Dirección General de Deportes y Juventud de la Junta, muy positivo, al haber superado todas las previsiones.

El carnet joven comenzó a funcionar en Castilla y León después de que lo hiciera en otras Comunidades, como Cataluña —la pionera— o el País Vasco.

Posteriormente lo han ido adoptando en toda España, con la excepción de Canarias y Castilla-La Mancha.

En Castilla y León se hizo una primera edición de 50.000 carnets. Según la Junta, se agotaron rápidamente debido, entre otras cosas, a que su salida coincidió con la homologación del carnet joven de España con el de otros países europeos como Francia, Luxemburgo, Holanda, Portugal, Escocia y Bélgica.

65.000 jóvenes con carnet

Ante el éxito de la primera edición, se hizo una segunda de 25.000 carnets que todavía no se ha agotado. Actualmente, Castilla y León cuenta con 65.000 jóvenes que disfrutan de este carnet. La tendencia, al igual que en otros lugares, ha sido la de salir con fuerza para luego estabilizarse.

El carnet joven permite obtener ventajas y descuentos en tiendas, transportes, cines y teatros, librerías, museos, instalaciones deportivas, campings, hoteles, préstamos y créditos, etc.

El número de convenios firmados con todos estos servicios se ha duplicado desde la implantación del carnet, pasando de 700 a 1.500. Este número se irá ampliando progresivamente.

Para obtener el carnet sólo hace falta tener entre catorce y ventiseis años, rellenar una ficha, entregar dos fotos-carnet y pagar 300 pesetas. La vigencia es anual y es necesario renovarlo al término de ese plazo, aunque hay un proyecto de hacerlo bianual.

La Comunidad tendrá siete representantes en la Confederación Hidrográfica del Duero

Valladolid (Efe).— La Comunidad de Castilla y León tendrá siete representantes en la junta de gobierno de la Confederación Hidrográfica del Duero, según un Real Decreto aprobado recientemente.

En la junta de gobierno de la Confederación Hidrográfica del Duero también estarán representados los usuarios, con otros siete miembros, y las Comunidades de Cantabria, Galicia y La Rioja, con uno cada una de ellas.

En el Real Decreto también se fija la sede del organismo de cuenca Confederación Hidrográfica del Duero en Valladolid, aunque en otras localidades de la zona también podrán fijarse oficinas delegadas o auxiliares.

Según el Real Decreto, la Confederación Hidrográfica del Duero se califica como un organismo autónomo de carácter comercial, adscrito al Ministerio de Obras Públicas y Urbanismo.

Hallados fósiles en el yacimiento de Mazaterón (Soria)

Valladolid (Ical). — Restos fósiles de tortugas, cocodrilos y caballos que poblaron el noroeste de la meseta hace cuarenta millones de años han sido hallados en un yacimiento fosilífero de singular importancia ubicado en la localidad soriana de Mazaterón, entre Gómara y Deza.

El yacimiento era conocido desde hace unos tres años, pero hasta ahora no se había realizado una excavación sistemática.

La excavación paleontológica, que promociona la Junta de Castilla y León dentro de un programa de investigación científica, ha sido realizada por un equipo de la Universidad de Salamanca, bajo la dirección del profesor Emiliano Jiménez.

Para efectuar la excavación, la empresa Iberduero (cuya Sección de Mineralogía y Paleontología ha intervenido en los trabajos paleontológicos) ha removido cien toneladas de roca.

Tanto el profesor Emiliano Jiménez como el jefe de la Sección de Mineralogía y Paleontología de Iberduero, Santiago Jiménez, han destacado la importancia científica del yacimiento, pues marca el momento en que «los mamíferos carnívoros entran en competencia con los grandes reptiles depredadores».

Así, aparecen en Mazaterón las más antiguas tortugas terrestres que se han encontrado en España, junto a otras que habitaron en tierras tropicales en aquella era.

El objetivo más importante de la excavación ha sido, sin embargo, la búsqueda de ejemplares équidos, de los que se pueden hallar en Mazaterón cuatro nuevas especies.

La Junta ofrece a los jóvenes ocho campos de trabajo este verano

Valladolid (Ical). — La Junta de Castilla y León pone ocho campos de trabajo a disposición de los jóvenes que quieran pasar sus vacaciones de una manera diferente y, de paso, colaborar a la recuperación y mantenimiento de la riqueza, tanto natural como artística con que cuenta la Comunidad.

En Avila, el campo de trabajo de Navarredonda se propone que los jóvenes de dieciocho a ventiseis años, tanto españoles como algunos extranjeros, contribuyan al mantenimiento del entorno natural de la zona.

El monasterio de San Juan de Ortega, en Burgos, acoje a los jóvenes que quieran colaborar en la recuperación del mismo monasterio. Otro campo de trabajo de carácter internacional es el de Soto de Valleón, en León y cuyo fin es la recuperación de los hórreos de los alrededores mientras las excavaciones arqueológicas son el objetivo del campo de Coca, en Segovia.

Soria y Valladolid cuentan con dos campos de trabajo cada una. En Valladolid, el de Mejorada tiene un fin arqueológico, mientras el de Tordehumos pretende la construcción de un museo etnológico.

Por último, los dos campos de Soria, Medinaceli y Tiermes, dividen su programa de verano en dos turnos. El primero dirigido a jóvenes españoles de quince a diecisiete años y el segundo, de carácter internacional, destinado a los jóvenes entre dieciocho y ventiseis años.

Todos estos campos de trabajo organizan turnos de quince días de duración cada uno de ellos, con la excepción del de Tiermes, cuyos turnos duran veinte días.

La media de asistentes por turno y campo oscila entre los veinticinco y los treinta jóvenes, que deben pagar cinco mil pesetas de cuota y otras cinco mil por manutención además del viaje, que corre por su cuenta.

El cuarenta por ciento de los participantes en estos campos son naturales de Castilla y León, mientras otro cuarenta pertenecen a otras comunidades y el veinte por ciento restante está formado por jóvenes extranjeros.

Estos porcentajes se establecen en respuesta a las plazas que conceden los campos de trabajo de otras comunidades y del extranjero. En total son quinientos diez los jóvenes castellano leoneses, trescientos el resto de españoles y ochenta los extranjeros.

TODA UNA OCASION, PUNTO POR PUNTO.

OCASIONES DEL LEON

Automóviles de ocasión, procedentes de operación cambio, comercializados en la Red de Concesionarios Peugeot Talbot bajo el símbolo "Ocasiones del León". Revisados, reacondicionados y puestos a punto. Para que usted pueda disfrutar con toda tranquilidad de un coche de ocasión fiable y seguro. A estrenar.

FINANCIACION

Con unas condiciones irresistibles:
— Tan sólo el 10% de entrada.
— Hasta 3 años para pagar.
— Con un interés muy interesante.

EJEMPLO DE FINANCIACION DE 100.000 PTAS.			
PERIODO DE TIEMPO	1 AÑO	2 AÑOS	3 AÑOS
Cuotas mensuales (12 pagos)	8.917	4.825	3.520
T.A.E.	13,44%	15,50%	17,31%

PRECIOS DE EXCEPCION

Porque hemos ajustado nuestros precios tanto como su mecánica y seguridad. Para hacerle más fácil la elección.

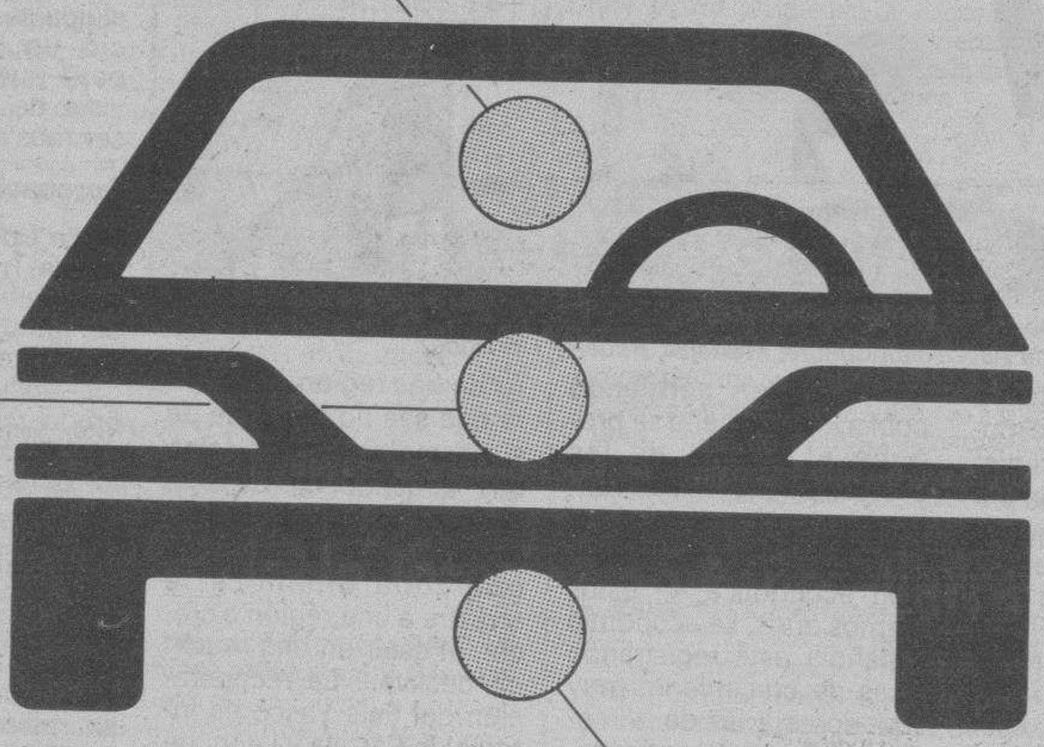

TODAS LAS MARCAS

Elija a placer entre un amplio parque de automóviles de todas las marcas, tamaños y modelos.

HDM

A.B.E. F-50/89

AYUDA 24 HORAS

Para que se sienta seguro en carretera a cualquier hora del día o de la noche, benefíciese durante todo el período de garantía del eficaz Servicio de Asistencia Técnica Peugeot "Ayuda 24 horas" en cualquier lugar de España.

Todos los puntos a su favor.

DOBLE GARANTIA

Además de la garantía que supone adquirir un vehículo del programa "Ocasiones del León", nuestros automóviles le ofrecen hasta un año de garantía.

PSA CREDIT

Red de Concesionarios PEUGEOT TALBOT

M.C.D. 2018

Aznar presidirá desde mañana una Fundación para el «rearme» ideológico del centro-derecha

Valladolid. M. Trapote. (Ical). — José María Aznar presidirá la Fundación para el Análisis y Estudios Sociológicos (FAES), que se constituirá mañana -jueves- en Valladolid, cuyo objetivo genérico es lograr el «rearme» ideológico del centro-derecha político regional y nacional, mediante los estudios necesarios que aporten iniciativas a las estructuras políticas del país.

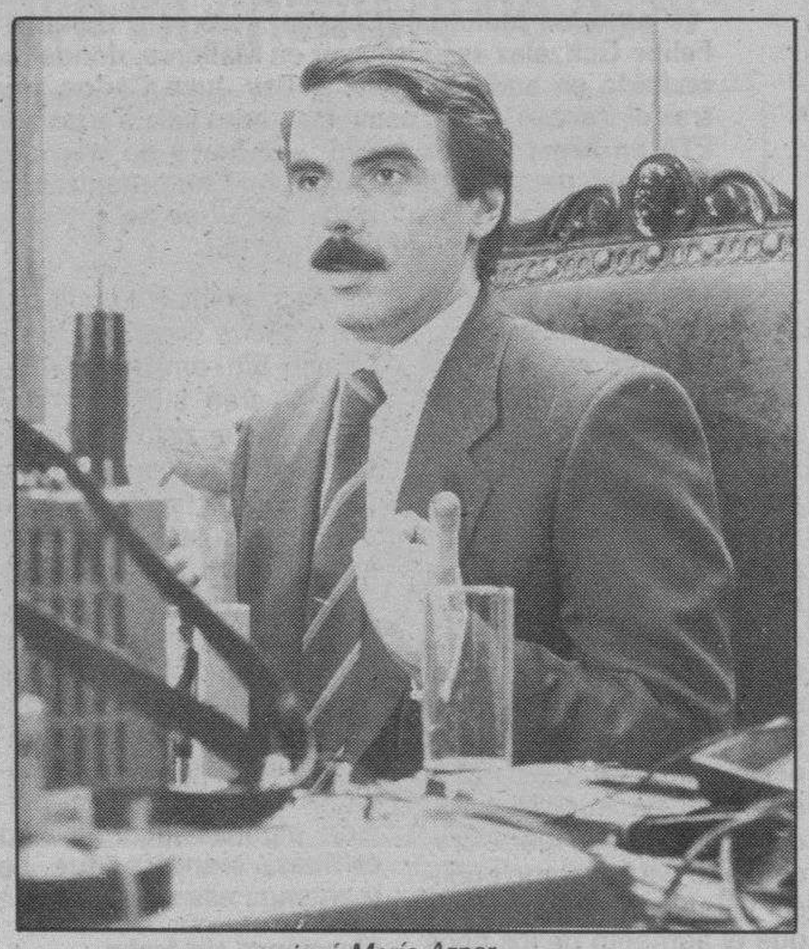

José María Aznar.

La FAES iniciará su andadura en Castilla y León, con un importante apoyo de otras fundaciones con similares objetivos de Alemania y los Estados Unidos, de la mano del presidente de la Junta y del profesor Alejandro Muñoz Alonso, afiliado al PP desde el Congreso de la «refundación» y uno de los principales activos del partido en lo que a la configuración de su ideología liberal-conservadora se refiere.

También ostentará un papel importante en las tareas de la FAES el portavoz del PP en las Cortes regionales, el vallisoletano Miguel Angel Cortés, que viajó recientemente por distintos países norteamericanos para conocer el funcionamiento de las fundaciones de ámbito regional que operan en los mismos.

El presidente Aznar ha señalado a este periódico que la Fundación que presidirá desde este jueves «tendrá un carácter abierto», mediante la organización de seminarios en los que podrán participar los profesionales que lo deseen, así como otras personas interesadas en los temas que sean objeto de estudio e informadores que quieran participar en los debates.

En este sentido, la Fundación para el Análisis y Estudios Sociológicos pretende abordar los temas de máxima actualidad, «los que preocupan actualmente a los ciudadanos», con el fin de elaborar los estudios necesarios que sirvan de soporte para la elaboración de los programas de gobierno de las fuerzas políticas que los asuman, principalmente el Partido Popular.

Esta será la primera iniciativa de estas características que surge en la Comunidad, aunque -como es sabido- es inminente la constitución de la Fundación Castilla y León, que presidirá el palentino Enrique Fuentes Quintana, cuyo objetivo será el de canalizar todos los recursos posibles para la conservación del patrimonio histórico y cultural de la Comunidad.

Esta Fundación, que podría constituirse en septiembre, cuenta ya con el importante apoyo de las entidades de ahorro de la Comunidad, así como de otras empresas privadas que aportarán recursos financieros para la ejecución de interesantes proyectos, como es la definitiva recuperación del Camino de Santiago, la defensa y divulgación de la lengua, la recuperación del patrimonio o la organización de importantes foros culturales, como el festival internacional de teatro en Segovia o el Congreso Mundial de la Lengua Castellana que podría celebrarse en 1992 en Salamanca.

Posible guía de las catedrales

Entre otros programas, la Fundación Castilla y León podría abordar uno de especial interés en la Comunidad, como es la recuperación de las principales catedrales, que se constituyen como verdaderos focos de atracción en muchas de las ciudades de las nueve provincias castellanas y leonesas.

En este sentido, la Fundación que presida Fuentes Quintana podría intentar recuperar el protagonismo de las catedrales, que compaginarían sus esenciales tareas litúrgicas y religiosas con las culturales, para lo cual sería necesario organizar un amplio grupo de guías, así como garantizar la apertura de los templos y su permanente iluminación.

Al parecer, Fuentes Quintana contará con la colaboración de Pérez de Armiñán y del procurador «popular» Juan Carlos Elorza.

Con un capital de quinientos millones de pesetas, esta Fundación estará dirigida por un Patronato en el que serán miembros natos los rectores de las universidades de la Comunidad, dos representantes de la Conferencia Episcopal de Castilla y León, un representante del Patrimonio Nacional, el director de la Academia Española de la Lengua -Manuel Alvar- y los socios fundadores, entre los que se encuentran las Cajas de Ahorro, así como otras personalidades.

Las Cajas de Ahorro, como ya se ha informado, aportarán las tres quintas partes del capital inicial; es decir, trescientos de los quinientos millones iniciales, si bien los promotores de esta iniciativa esperan lograr un capital de cinco mil millones de pesetas en un plazo de diez años.

La Fundación Castilla y León se iba a constituir a finales del pasado mes de mayo, si bien algunos problemas han provocado el aplazamiento de este acto, entre ellos la inhibición de las Cajas de Ahorro, a las que los promotores de la iniciativa habían pedido el cien por ciento del capital inicial.

El hecho de que las entidades de ahorro decidiesen aportar sólo las tres quintas partes, ha obligado buscar nuevos socios en esta primera etapa de preconstitución.

Es muy probable que se sumen a la lista de socios fundadores dos firmas arraigadas en la Comunidad, como son el «BBV» e «Iberduero».

Cosculluela inaugurará el nuevo tramo de Tordesillas

Valladolid (Ical). — Mañana, jueves, se abrirá al tráfico rodado, de forma provisional, el tramo de desviación de Tordesillas, perteneciente a la autovía Valladolid-Salamanca.

Con la apertura de este nuevo tramo se aliviará la congestión de tráfico rodado que se origina con la llegada y posterior regreso de los emigrantes protugueses que toman las vacaciones durante los meses del verano.

Aunque no han finalizado las obras, la apertura se llevará a cabo durante la operación salida y regreso, con el fin de facilitar el acceso a Portugal y evitar las aglomeraciones y retenciones de vehículos que se originan en estas fechas veraniegas.

La apertura del tramo contará con la presencia del ministro de Obras Públicas, Javier Sáenz de Cosculluela.

Las obras que se están llevando a cabo corren a cargo de Construcciones y Contratas, con un sesenta por cien, y Guinobart, con un cuarenta por cien.

En las obras se invertirán un total de tres mil seiscientos cincuenta millones de pesetas y el plazo de ejecución de las mismas es de veintiocho meses. Las obras se iniciaron en junio del pasado año y se esperan que estén ultimadas a comienzos del 90.

El proyecto prevé la construcción de cinco enlaces de carretera y levantar tres puentes sobre el río Duero.

En la realización de las obras se utilizarán un total de cincuenta mil metros cúbicos de hormigón.

El Gobierno Aznar se niega a montar una oficina en Bruselas

Valladolid (Ical). — La Junta de Castilla y León «se niega rotundamente» a montar una oficina en Bruselas, como han tenido que hacer otras comunidades autónomas para disponer de la información necesaria sobre los temas que se elaboran en los distintos departamentos comunitarios.

Según informó el vicepresidente de la Junta, el «popular» Juan Carlos Aparicio, el Gobierno regional «exigirá al Gobierno de la Nación que facilite puntualmente toda la información relacionada con la CE, como corresponde a la única institución española que ostenta la representación ante la Comunidad Europea».

Esta es una de las decisiones adoptadas «en firme» por el Gobierno de José María Aznar, tras el encuentro mantenido con el ministro para las Administraciones Públicas, Joaquín Almunia, en la que su equipo informó a los representantes de las autonomías sobre los programas comunitarios y la responsabilidad que tienen las distintas regiones en el caso de incumplir la normativa comunitaria.

A juicio de Aparicio, es «un verdadero descaro» exigir responsabilidad a las comunidades autónomas, cuando el Gobierno de la Nación -dijo- se ha negado a facilitar toda la información, al igual que a los Ministerios, a través de la Secretaría de Estado para Europa.

En este sentido, la Junta entiende que debe respetarse por principio el sistema establecido, según el cual el único representante de España ante la CE es el Gobierno.

Y esa responsabilidad del Gobierno, señaló Aparicio, incluye su obligación de informar puntualmente a las distintas instituciones que se benefician de los fondos estructurales comunitarios.

De esta forma, añadió, si en algún momento una comunidad autónoma incumple algunas de las normas comunitarias por falta de información, la responsabilidad directa será del Gobierno de la Nación.

La Junta podrá multar y cerrar las empresas que atenten contra la seguridad

Valladolid (Ical. Iñigo M.). — Multas de hasta cinco millones de pesetas y el cierre de la actividad por un período de cinco años son algunas de las novedades más importantes que aporta, dentro del establecimiento del régimen sancionador, el anteproyecto de ley sobre Seguridad Industrial en Castilla y León, elaborado por el Gobierno regional al amparo del Estatuto de Autonomía y de los reales decretos que regulan las transferencias a la Comunidad en materia de Industria, Energía y Minas.

El anteproyecto será estudiado y aprobado por la Junta de Consejeros en la reunión que mantendrá el Ejecutivo autónomo mañana, jueves.

De esta forma, y una vez que el proyecto sea elevado a las Cortes regionales para su definitiva aprobación, Castilla y León se convertirá, junto con Cataluña, en la segunda comunidad autónoma en la que se adapta la legislación estatal a las posibilidades reales de la administración autonómica, ya que el establecimiento de la normativa reglamentaria es competencia de la administración central del Estado.

Establecer y delimitar responsabilidades

El anteproyecto de ley trata de regular la actuación de la administración regional en lo relativo a la seguridad de las instalaciones industriales, dentro del ámbito de sus competencias y de establecer y delimitar las responsabilidades de los agentes que intervienen en su construcción, dirección de obra, mantenimiento e inspección periódica de las mismas.

El anteproyecto consta de un preámbulo y doce artículos, siendo los tres últimos los que regulan el régimen de sanciones por infracciones en materia de seguridad en las instalaciones industriales. Bajo esta última denominación la normativa engloba cuatro apartados diferentes:

— Incumplimiento de la normativa o instrucciones dictadas por la administración competente.

— La expedición de certificados falsos o de forma negligente en relación con el proyecto, la realización de la obra, las inspecciones, la conservación, o el mantenimiento.

— No contratar el mantenimiento de aquellas instalaciones que estén obligadas por la normativa vigente.

— No llevar a cabo las revisiones exigidas por las reglamentaciones específicas a las que estén obligadas.

División de las infracciones

El anteproyecto de ley que estudiará la Junta en su reunión de mañana divide las infracciones en leves, graves y muy graves, incluyendo dentro de estas últimas aquellas que puedan suponer un riesgo inminente para las personas o las cosas.

Las infracciones leves podrán ser sancionadas hasta con cien mil pesetas, las graves entre cien mil y quinientas mil pesetas pudiendo llevar aparejada la suspensión de actividades por un período máximo de seis meses.

Por último, las infracciones que sean calificadas como muy graves podrán ser sancionadas con multas de hasta cinco millones de pesetas, llevando también aparejada la suspensión de actividades por cinco años.

Estas cantidades podrán ser actualizadas periódicamente por el Gobierno regional.

Complejidad de las instalaciones industriales

La complejidad de las instalaciones industriales como consecuencia de los avances tecnológicos han hecho, según se constata en el preámbulo del anteproyecto de ley, que el riesgo potencial de accidentes para las personas y las cosas haya aumentado en muchos casos y que su control e inspección resulte más difícil.

A este hecho hay que añadir, también que el régimen de competencia entre las distintas empresas provoca que no sean utilizados todos los medios para disminuir los riesgos de los accidentes.

Sobre estas consideraciones, se estima necesario que la Administración ponga en marcha los medios de inspección y control necesarios, con el fin de garantizar la seguridad de las instalaciones industriales y disminuir los riesgos de accidentes, evitando por otra parte, la posible competencia desleal entre las diferentes empresas afectadas que, en último término derivarían en una menor seguridad en las instalaciones.

M.C.D. 2018

Crónica política

Los votos de valor en Estrasburgo

Pedro Altares

DESDE ayer, Enrique Barón se incorpora a la lista de españoles con responsabilidades internacionales de relevancia. Como antes con Marcelino Oreja en el Consejo de Europa, Federico Mayor Zaragoza en la UNESCO, la presidencia de Barón en el Parlamento de Estrasburgo es un buen índice, no el único, de la cada vez mayor presencia y peso de España en los foros internacionales. Algo que, por encima de lícitas diferencias ideológicas partidarias, merece resaltarse. Aunque el Parlamento Europeo diste mucho, por ahora y por desgracia, de ocupar el lugar que le corresponde en la construcción de la Europa del futuro, el impulso que puede darle un europeísta convencido histórico como es Barón, puede ser importante. Por lo demás, curiosamente, el pacto entre socialistas y democristianos, entendiendo por éstos los englobados en el Grupo Popular Europeo, que han dado la victoria a Barón por 301 votos y en la primera votación, caso este último que no tiene precedentes, no deja de tener una cierta lógica visto desde la perspectiva interna española. La realidad es que las diferencias entre los distintos partidos políticos en nuestro país, tanto en los de implantación estatal como en los nacionalistas, en lo que se refiere a Europa no son sustanciales. Todo hubiera quedado mucho más claro si en las pasadas elecciones del 15 de junio, prácticamente todos los partidos políticos no se hubieran empeñado en hacer de ellas unas primarias. Es decir, un ensayo general de las legislativas. De no haber sido así, se hubiera podido ver con nitidez que tanto los populares como los centristas estaban más cerca de las ideas socialistas, o viceversa, sobre el papel del Parlamento de Estrasburgo que las del Partido Popular de los conservadores británicos. E incluso las del CDS en relación con los liberales. La dinámica electoral, proyectada sobre la realidad española, marcó mucho más las diferencias que las afinidades. Afinidades que, al margen de la nacionalidad (que en el tema de Europa debería contar muy poco) se han demostrado en Estrasburgo en esa mayoritaria votación favorable a Enrique Barón. Con todo, merece la pena resaltar también la actitud, ciertamente generosa, de los populares españoles, aceptando un pacto fraguado antes de su incorporación y que lógicamente los socialistas van a intentar rentabilizar. En momentos como los presentes de cierto e injusto desprestigio de la clase política hay que resaltar que esta vez los partidos políticos españoles han estado a la altura europea de las circunstancias, que el futuro comunitario exigía.

Habrá movilizaciones si Romero no media en el conflicto lácteo

Madrid (Efe).— Las asociaciones de ganaderos han amenazado con iniciar movilizaciones en toda España si el ministro de Agricultura, Carlos Romero, no interviene en el conflicto que mantienen con las industrias lácteas, informó ayer un portavoz de la asociación recientemente creada ASAJA. Segun ASAJA, organización que reúne a CNAG-JJ.AA. y UFADE, la Federación de Industrias Lácteas, en una reunión celebrada ayer, no reconoció el primer arbitraje del Ministerio de Agricultura, que establecía que cada zona productora fijara un precio de mercado.

El secretario confederal de la Federación de Industrias Lácteas, Gonzalo Vázquez de Prada, negó que se hubiera rechazado el arbitrio del Ministerio.

Reconoció que sin embargo sí se habían rechazado la interpretaciones que hacen los ganaderos de las recomendaciones efectuadas por el Ministerio.

Vázquez de Prada afirmó que «las industrias lácteas son las primeras en cumplir las recomendaciones del Ministerio de Agricultura», y añadió que «no puede haber negociación de precios sin crear un marco interprofesional entre asociaciones agrarias e industriales».

Segun ASAJA los ganaderos cántabros están recibiendo el apoyo de los de otras regiones en sus intentos de reivindicar un precio justo para la leche, y «están dispuestos a trasladar el conflicto a sus regiones respectivas».

Las industrias lácteas opinan, sin embargo, que no existe una postura conjunta entre las asociaciones de ganaderos, ya que muchos se muestran conformes con los precios acordados.

Felipe González: «No hay y no creo que haya perspectivas de diálogo con ETA»

Palma de Mallorca (Colpisa, Jerónimo Galán).— Felipe González aseguró ayer en Mallorca, donde fue recibido en audiencia por el Rey Juan Carlos, que tras el fracaso de las conversaciones celebradas con ETA en Argel «no ha habido, no hay y no creo que haya perspectivas de diálogo con una organización que ha demostrado sobradamente que no entiende otro lenguaje que el de la violencia».

Audiencia de S.M. el Rey Juan Carlos al presidente del Gobierno Felipe González, en el Palacio de Marivet, residencia de verano de la Familia Real Española. Efe.

Tras la entrevista con el Rey de España, que se prolongó durante casi dos horas, Felipe González celebró una rueda de prensa en el Palacio de Marivent en la que declaró, además, que no ha fijado aún la fecha para las próximas elecciones generales y que no tiene previsto a estas alturas de la legislatura realizar cambio de Gobierno. En el terreno económico, el jefe del Ejecutivo no descartó la adopción de nuevas medidas si continúa el fuerte crecimiento del consumo público y privado, pero agregó que el aumento de los tipos del IVA no está previsto.

Durante la conferencia de prensa, González lamentó las insistentes «especulaciones» aparecidas durante los últimos días en los medios de comunicación sobre posibles nuevos contactos entre el Gobierno y ETA, y afirmó que estas informaciones «sin ningún fundamento» habían producido efectos negativos en la opinión pública española. «No voy a contribuir en absoluto —dijo— a alimentar esas especulaciones. Hemos dicho que a partir de la experiencia de principios de año en Argel no ha habido, no hay y no creo que haya perspectiva de diálogo en el futuro con una organización que ha demostrado sobradamente que no entiende otro leguaje que el de la violencia. Especular sobre este tema me parece inútil y sólo favorece los intereses de la organización terrorista, algo que yo no querría en modo alguno facilitar». El jefe del Ejecutivo fue tajante al declarar que estas manifestaciones responden «estrictamente a la verdad», y que las afirmaciones en sentido contrario realizadas por dirigentes de HB están motivadas en el hecho de que «tienen que vender un producto extraño». «Tienen que mantener sobre esa base un cierto mensaje a la gente que está en las prisiones —añadió—, siempre les están diciendo que de una u otra manera esto se va a acabar y tienen que aguantar. Es una manera de utilizarlos». En este punto, González hizo hincapié en que el aparato de Seguridad del Estado seguirá trabajando «policial e informativamente». «Eso es todo lo que hay —recalcó— y lo demás son especulaciones sin fundamento en cuya trampa podemos o no entrar. Y yo no voy a entrar».

También en relación con el tema terrorista, se mostró contrario a las medidas propuestas por el PP sobre delitos de sangre, aunque dejó claro que lo importante es que todos los partidos políticos parlamentarios mantengan la unidad en este punto. «Algunas de las cosas que se dicen a veces superan los límites de la Constitución y sólo deben ser tenidas en cuenta como expresión de un deseo político de incrementar la eficacia de la lucha contra el terrorismo. Sin embargo —declaró— creo que la unidad entre las fuerzas políticas en el País Vasco y en el conjunto de España ha sido y es un elemento sustancial para la lucha contra el terrorismo. Por parte del Gobierno no habrá nunca una frase, por lo menos de forma intencionada o voluntaria, que contribuya a deshacer esa unidad. Estoy dispuesto a recibir, aunque no sea mi opinión, algunas sugerencias o críticas, siempre que se mantenga esa unidad».

Elecciones sin fecha

Más adelante, el presidente declaró que está reflexionando sobre el momento más adecuado para la convocatoria de las elecciones generales, y que aún no tiene una decisión tomada al respecto, aunque descartó, por dificultades de calendario, que éstas puedan coincidir con las autonómicas gallegas, previstas para finales de este año. «Reflexionaré un poco más sobre lo que sería conveniente. Espero que todo el mundo interprete que en función de intereses que van más allá de las peleas que tengamos unos y otros», subrayó. En cualquier caso, expresó su posición contraria a anticipar o acortar las legislaturas. «La anterior —dijo— tuvo tres años y medio de duración, lo que se considera como una legislatura agotada en términos europeos, y ésta puede tener tres años y medio o cuatro, o tres años y siete meses, o tres años y ocho, pero en este momento no lo sé».

Posteriormente, declaró que no da fundamento a la hipótesis de que las elecciones generales puedan coincidir con las autonómicas gallegas por problemas de calendario, aunque añadió que sería aconsejable hacer coincidir en lo posible los distintos comicios. «Tenemos la misma queja que en otros países europeos —declaró— y es que hay demasiado número de elecciones. Creo que es una queja razonable, pero hasta ahora no he visto en las democracias europeas que se haya dado una solución a este problema. Muy al contrario, tenemos tendencia, a pesar de que hacemos un esfuerzo por concentrar las municipales y las autonómicas, a que ocurra todo lo contrario en cuanto hay una crisis de difícil solución como ocurre en estos momentos en Madrid».

Preguntado por un próximo reajuste de Gobierno, González fue tajante al manifestar que «no está en absoluto previsto», y que parece difícil que se pueda producir dado el grado de desarrollo en que está la actual legislatura.

«Reajuste en la derecha»

Se refirió más tarde a la situación que viven los partidos de centro-derecha en España, para expresar su creencia de que «estamos viviendo un nuevo período de reajuste en las formaciones políticas de este espectro». «No sé si esto va a ocurrir cada equis meses o es una situación excepcional —dijo— porque hace unos pocos meses parece que vivíamos también una época de reajuste en el centro-derecha».

Sobre el balance del último semestre de Gobierno, González declaró que habían sido seis meses cargados de trabajo y en algunos casos de tensiones y responsabilidades, aunque apuntó que en términos generales las cosas habían salido «razonablemente bien» para el Ejecutivo, con un resultado en los pasados comicios europeos que calificó «interesantes» para el Gobierno.

El presidente también expresó su satisfacción por la elección ayer de Enrique Barón como presidente del Parlamento Europeo, «institución —dijo— que en los próximos meses va a vivir la etapa más intensa y compleja desde su constitución. Creo que Barón lo hará bien y que será capaz de colaborar desde la presidencia a una estrategia que permita avanzar en la construcción europea más allá de las diferencias ideológicas que separan a los grupos».

Preguntado por la posible aprobación en el próximo Consejo de Ministros de las concesiones para los canales de TV privadas, González recordó que el Gobierno tiene un plazo de 30 días hábiles desde el momento de la presentación del informe de la mesa de contratación, por lo que el Ejecutivo dispone hasta el 30 de agosto para pronunciarse. El jefe del Ejecutivo añadió que esperaba ver «con cierto detenimiento» el citado informe en los próximos días. «El Gobierno —añadió— tiene tiempo para madurar esta decisión, pero cuanto antes se haga mejor».

IVA sin modificar

González no descartó que lleguen a adoptarse nuevas medidas económicas si el consumo sigue disparado, e incluso mencionó la posibilidad de que las autoridades ejerzan control sobre actividades que inciden directamente sobre el consumo privado, como las ventas a plazos, si fuera necesario. «Estamos consumiendo mucho más de lo que producimos y no podemos aguantar esta situación durante mucho tiempo», dijo.

Sin embargo, manifestó que no está en los planes del Ejecutivo la modificación de los tipos del IVA en un momento en que Europa tiene sobre la mesa la armonización fiscal de la imposición indirecta. Precisamente en esta materia, se refirió a la fracasada iniciativa comunitaria de aplicar una retención en origen a las rentas de capital, lamentando la discriminación que representaría no llegar a un entendimiento en este punto y que cada país aplicara un tratamiento diferente.

En otro momento de la rueda de prensa reconoció que los Presupuestos Generales del Estado del próximo año «serán más austeros».

Felipe González admitió que en los últimos tiempos se han producido «importantes discrepancias con la dirección de UGT», si bien matizó que estas diferencias «no han ocasionado, por el momento, un efecto electoral negativo para el partido del Gobierno». Añadió que como presidente del Gobierno y secretario general del PSOE seguía considerando muy relevante el papel que deben jugar las centrales sindicales en una sociedad como la nuestra. «Es importante mantener un clima de diálogo incluso cuando no hay acuerdo», pero matizó que «el socialismo democrático necesita un grado de autonomía para elaborar sus proyectos políticos mayor que el que ha tenido hasta ahora».

M.C.D. 2018

El Príncipe pide al Apóstol Santiago que los proyectos de los terroristas se transformen en «hambre de paz»

Santiago de Compostela (Colpisa, J.J. Freire).— El Príncipe de Asturias realizó ayer, por primera vez, la tradicional ofrenda al Apóstol Santiago, que se celebra cada año en la catedral de Santiago de Compostela.

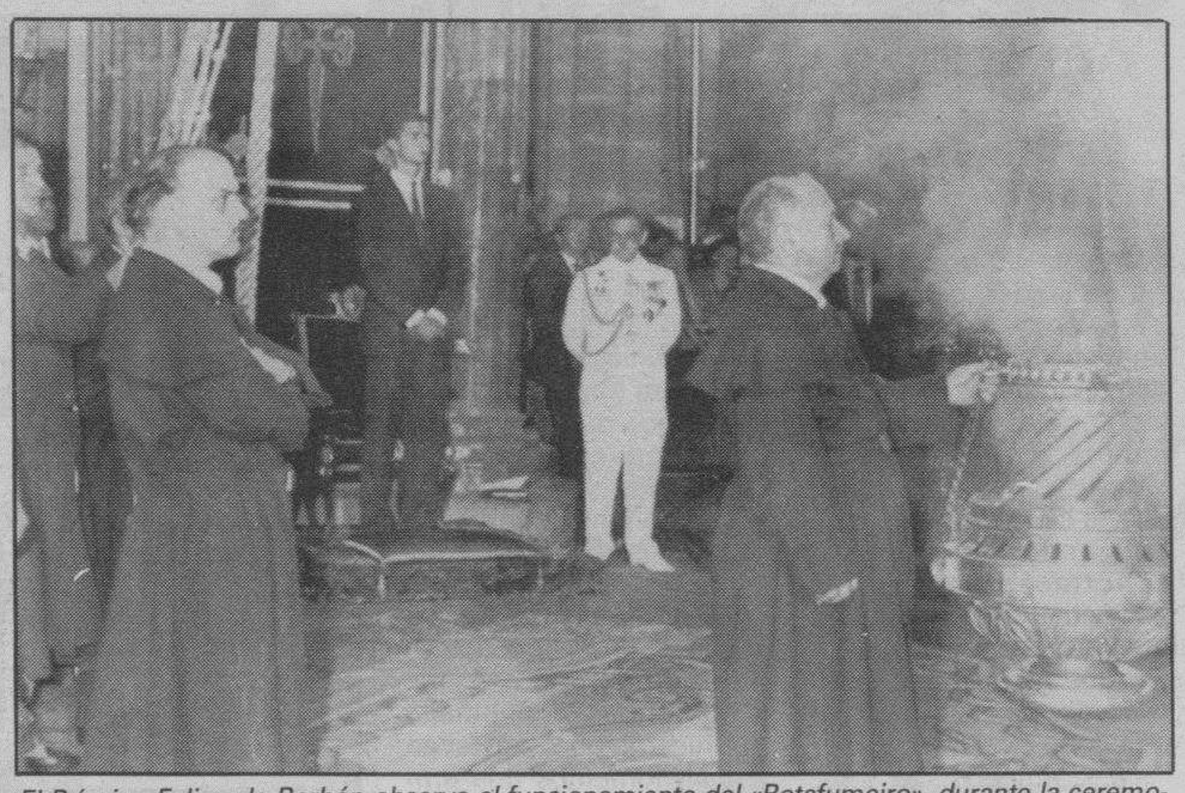

El Príncipe Felipe de Borbón observa el funcionamiento del «Botafumeiro», durante la ceremonia de la Ofrenda Nacional al Apóstol, que realizó ayer en representación de su padre, don Juan Carlos I. Efe.

El heredero de la Corona, que se dirigió al patrón de España en nombre de su padre, solicitó al Apóstol que las reivindicaciones de pueblos y grupos sociales no rompan la unidad de España. Don Felipe de Borbón y Grecia manifestó su deseo de que las intenciones de los grupos terroristas se transformen en «hambre de paz», a la vez que aludió a la próxima visita del Papa Juan Pablo II a la ciudad compostelana, donde mantendrá en breves semanas un encuentro mundial con la juventud.

A la ceremonia religiosa, oficiada por el arzobispo de Santiago, monseñor Antonio Rouco Varela, asistió en pleno el gobierno gallego, encabezado por su presidente, Fernando González Laxe. Don Felipe fue recibido a primeras horas de la mañana por las autoridades locales en la Plaza del Obradoiro, donde pasó revista a las tropas que le rindieron honores.

El Príncipe Felipe comenzó su alocución haciendo referencia a la voluntad de su padre el Rey Juan Carlos de perpetuar con este ofrecimiento el homenaje de devoción de los pueblos de España hacia Santiago Apóstol. Don Felipe pidió al patrón de España que las señas de identidad nacionales y las aspiraciones sociales de algunos colectivos no provoquen signos de división. «Que las reivindicaciones de legítimas peculiaridades de pueblos y derechos de grupos sociales no hieran y rompan la unidad y la concordia de España».

El heredero de la Corona manifestó su deseo de que «se transformen en hambre de paz los proyectos violentos que siembran el terror y la muerte degradándose hasta niveles infrahumanos». En su oración al Apóstol, el representante del Rey se refirió a la próxima visita que realizará el Papa a España para mantener un encuentro con jóvenes venidos de todo el mundo, a la vez que exhortó a las nuevas generaciones a conservar la paz lograda por los españoles. «Que consolidemos —afirmó— la obra de reconciliación y de concordia en nuestra sociedad a la que nuestros padres y hermanos mayores se entregaron hace años».

Posibilidades de empleo

El Príncipe de Asturias expresó su confianza en que se abran posibilidades de empleo digno para los jóvenes y que ninguno de ellos se refugie en «mundos ilusorios». Su Alteza elogió la «admirable historia española de servicio al cristianismo», cuya fidelidad debe servir, dijo, «para afrontar con valentía y esperanza el desafío del tercer milenio de la era cristiana». Recordó las palabras del Pontífice en su primer viaje a nuestro país, en 1982, en el que manifestó que la historia ha de funcionar como un estímulo para encontrar las raíces profundas de los pueblos y mejorar, de este modo, el futuro.

El oferente rescató también las palabras de su padre don Juan Carlos cuando afirmó en la ofrenda al Apóstol Santiago hace siete años que «las cotas más altas de la cultura europea han coincidido con el florecimiento de los valores espirituales». En este sentido, el Príncipe mostró su convencimiento de que «la historia no puede entenderse sin la fe católica».

Monseñor Rouco Varela, en su homilía-respuesta a las palabras del delegado del Monarca, dijo sentirse emocionado al ver al heredero de la Corona española profesando su fe, y destacó su «fervor y gallardía», propias, según señaló, «de su juventud». El arzobispo se refirió a la peregrinación que efectuarán los jóvenes en agosto para ver al Papa y dijo de los mismos que «tienen una mente lúcida ante la encrucijada que le colocan las ofertas materialistas». «Por el Camino de Santiago —prosiguió— se oyen ya, en el sentido más realista de la palabra, las pisadas de miles de jóvenes que vienen a encontrarse con el sucesor de Pedro».

Finalizó pidiendo la bendición para la Familia Real, el Gobierno —servidor del bien común—, el pueblo y España.

Tras la ceremonia en la catedral, el Príncipe se trasladó al Palacio de Raxoi para ser recibido por la corporación municipal de Santiago. Después, el heredero de la Corona se reunió con los miembros del ejecutivo gallego en el Patio de San Marcos del Hostal de los Reyes Católicos.

El Gobierno acoge positivamente a Zappala

Madrid (Colpisa, Rafael Herrero).— El Gobierno español ha acogido positivamente «y sin ningún tipo de reservas» la figura de Joseph Zappala para ocupar la embajada de EE.UU. en nuestro país, una vez aprobada por el Senado norteamericano su recomendación para este cargo.

El posible nombramiento del empresario norteamericano Joseph Zappala, de ascendencia italiana, originó la polémica entre los senadores estadounidenses desde que su nombre sonó como futuro embajador en España, debido a que no era aceptado desde diferentes sectores por no pertenecer a la carrera diplomática. Fuentes del Ministerio español de Asuntos Exteriores se mostraron ajenos a «estas pequeñas reticencias surgidas en Estados Unidos», y reiteraron su apoyo sin reservas a Zappala, a partir de ahora la máxima representación diplomática norteamericana «en el umbral de una nueva etapa».

La recomendación efectuada por el Comité de Asuntos Exteriores del Senado norteamericano para el nombramiento de Zappala como embajador en España fue aprobada por un solo voto de diferencia, lo que confirma la división existente entre diferentes sectores políticos de Estados Unidos respecto a su conveniencia. Aunque será el presidente George Bush quien tendrá que ratificar el nombramiento, el Ministerio español de Exteriores espera que su incorporación a su puesto en Madrid será inmediata.

El nombramiento de Zappala no ha sido el único polémico dentro de los recientes cargos políticos administrados por el Gabinete Bush, según recordaron las fuentes de Exteriores consultadas. Zappala está considerado «un hombre de Bush», a quien ha apoyado desde principios de esta década para alcanzar el sillón presidencial mediante importantes contribuciones económicas. Promotor inmobiliario, responde al prototipo del «millonario americano» y hombre de éxito en los negocios. Hasta «pasar el listón» del Senado surgieron voces contrarias que pusieron en duda su cualificación profesional, debido a que no es del cuerpo diplomático ni conoce la lengua española.

Para el Ministerio de Exteriores español, «el conocimiento de la lengua facilita sin duda algunas tareas, pero no determina que la persona elegida resulte o no un magnífico embajador».

En cuanto a las críticas vertidas contra él desde algunos sectores del Senado norteamericano, las fuentes consultadas recordaron que el Gobierno español «devolvió con rapidez el «placet» solicitado el pasado mes de marzo, que por supuesto fue positivo».

«Entramos en el umbral de una nueva etapa en las relaciones hispano-norteamericanas, una vez resuelto el marco en la relación de defensa con el nuevo convenio, y los marcos en materia de cooperación cultural y tecnológica. Esperamos, por tanto, que Zappala desempeñe con satisfacción su nuevo cargo en beneficio de ambos países, y no tenemos ningún comentario que hacer a los pequeños problemas surgidos en Estados Unidos», señalaron.

La economía española sigue en plena fase expansiva, según el informe de coyuntura del Ministerio

Madrid (Colpisa).— La economía española sigue mostrando, en la parte central del año, un notable ritmo expansivo, con fuerte pulsación de la demanda interna y elevado ritmo de la actividad productiva, dentro de un contexto de presiones alcistas sobre los precios y con un progresivo deterioro del sector exterior, características todas ellas que se reflejan en el informe de coyuntura elaborado al concluir el primer semestre por el Ministerio de Economía y Hacienda. En el contexto de la política monetaria, se mantiene la preocupación por la elevada tasa de crecimiento del crédito.

El sector industrial mantiene importantes tasas de crecimiento, la construcción prosigue la fase expansiva y, dentro de los servicios, se mantiene la debilidad del sector turístico pero el resto de los subsectores continúan creciendo, con la excepción del tráfico ferroviario que presenta una caída en sus tasas de crecimiento.

En el mercado laboral, el informe pone especial énfasis en el comportamiento del empleo en el primer semestre del año, en que el paro ha disminuído en 239.900 personas, frente a la reducción de 200.000 personas en el mismo plazo del ejercicio precedente. Es de destacar el comportamiento diferencial de esta variable: mientras en el último año el paro de los hombres se ha rebajado en 271.200, el de las mujeres apenas se ha reducido en 19.700.

Por lo que se refiere a los precios, el informe de coyuntura destaca, pese a la elevación de la tasa interanual de inflación hasta el 7,1 por cien en junio, el comportamiento de la inflación subyacente, que descendió ligeramente en junio por segundo mes consecutivo.

En relación con los aumentos salariales pactados en la negociación colectiva, hasta el 7 de julio se habían registrado 1.600 convenios que teóricamente afectaban a 2.778.480 trabajadores. El aumento salarial medio pactado era del 6,1 por cien.

Consumo privado en alza

Los indicadores más recientes apuntan hacia un mantenimiento de la prolongada fase expansiva de la demanda interna, tanto de consumo como de inversión. Las opiniones empresariales sobre cartera de pedidos reflejan mejora de las expectativas, y en ese mismo sentido se mueven los datos de ventas en grandes almacenes, consumo de gasolina y ventas de automóviles.

La inversión privada sigue siendo, por otra parte, principal motor del gasto interno, tanto en lo relativo a la construcción como en la adquisición de bienes de equipo.

El segundo punto negro del informe de coyuntura lo constituye el continuado deterioro del sector exterior. El déficit comercial alcanzó a finales de junio —recuerda el informe— una cuantía de 1,65 billones, con crecimiento del 55,2 por cien sobre el primer semestre de 1988. Pero Economía destaca que la tendencia demostrada por las exportaciones supone la superación del bache sufrido en el último trimestre del pasado año, si bien las importaciones muestran una aceleración que es producto, en parte, del aumento de precios energéticos y, sobre todo, del volumen de compras.

Depreciación de la peseta

El informe matiza, en parte, el fuerte crecimiento de los ALP, por entender que este fenómeno refleja alteraciones en la demanda de títulos. Pero el crédito interno a empresas y familias —constata— no ha dado señales de moderación en lo que va transcurrido de año, hasta el punto de que el crecimiento acumulado para el semestre se sitúa alrededor del 20 por cien.

La evolución de los tipos de interés se ha venido caracterizando por su estabilidad en el pasado mes de junio, pero en la última decena del mes las autoridades monetarias procedieron a actuar mediante la elevación de los tipos del dinero prestado a través de la «segunda ventanilla» y con la compra de activos. El tipo de interés de la subasta del Banco de España subió en la primera decena de julio al 14,5 por cien. Consecuencia de una mayor tensión en los tipos de interés monetarios ha sido una ligera ampliación del diferencial descubierto de la peseta de dos décimas hasta situarse, como media de junio, en 7 puntos porcentuales respecto al tipo medio ponderado de las principales monedas en el plazo de tres meses.

Por lo que se refiere al mercado de cambios, la peseta se depreció en valor medio en junio respecto a mayo un 3,8 por cien frente al dólar y un 2,2 por cien respecto al Ecu, con lo que el tipo efectivo experimentó un retroceso del 2,4 por cien. El impacto de la entrada de nuestra divisa en el mecanismo de cambio del SME fue inicialmente de apreciación de la peseta, para luego estabilizarse hasta finales de junio. A comienzos de julio se registraron otra vez tensiones alcistas, y este comportamiento ha estado influído —según el informe de coyuntura— por la evolución del diferencial de tipos de interés respecto al exterior.

Economía refleja finalmente la evolución del déficit de caja del Estado y la financiación de la necesidad de endeudamiento al cabo de los seis primeros meses del año. Hace constar, entre otras cosas, que la financiación neta del Banco de España al Tesoro (recurso más cartera de deuda) ha sido un destacado factor de generación de base monetaria. A lo largo del segundo semestre —confían las autoridades económicas— el regreso a niveles de déficit público conformes con las previsiones contrarrestará esta expansión de liquidez generada por las Administraciones Públicas.

M.C.D. 2018

El MOPU abrirá concurso para la concesión de nuevas autopistas

Madrid (Europa Press).— El MOPU está preparando ya las nuevas condiciones que se incorporarán en los pliegos de bases para el concurso de las futuras concesiones de autopistas de peaje, según publicó ayer «El País».

El diario indica que, en la Dirección General de Carreteras, se estudian actualmente cuatro trayectos de nuevas autopistas entre Madrid-Burgos, Málaga-Estepona, Madrid-Zaragoza y Alicante-Cartagena, cuyos pliegos se harán públicos y se abrirá el concurso antes de que finalice el año.

Entre las innovaciones destaca la de considerar como parte del objeto social las actividades que vayan dirigidas a la conservación y mantenimiento de otras carreteras otorgadas al mismo concesionario.

Sáenz de Cosculluela, titular del MOPU, durante su intervención el lunes en La Coruña en su seminario de la UIMP, hizo un llamamiento al sector privado para que colabore en la financiación de la estructura viaria terrestre de España, «garantizando que las coordenadas económico-financieras que se establezcan harán atractiva la inversión».

Asimismo, indicó que el período máximo de concesión se fija en 30 años, aunque este aspecto podrá ser reconsiderado. También se ofrece la posibilidad de que la concesión se haga por tramos intermedios, es decir, a medida que evolucionen los tráficos.

Sobre la fianza de explotación, se establece una actualización anual. La concesionaria habrá de contratar los seguros correspondientes para garantizar la indemnización al usuario que resulte dañado.

Las áreas de servicio también sufren modificaciones, ya que deberán disponer de al menos un cincuenta por cien de la superficie para zona ajardinada y de recreo. En los bares y cafeterías de éstas quedará prohibida la venta de bebidas alcohólicas, a excepción del vino y cerveza durante el horario del almuerzo.

La actual Ley de Carreteras también prohibe la publicidad en cualquier lugar visible desde la autopista. Asimismo, se suprime la exigencia de que los directores de construcción y explotación de las autopistas sean ingenieros de caminos, canales y puertos.

Narcís Serra considera «beneficioso» para los vecinos el campo de tiro de Anchuras

Madrid (Colpisa, José Luis Alvarez).— El ministro de Defensa, Narcís Serra, manifestó que la «mejor solución al polígono de tiro de Anchuras es convencer a los ciudadanos por medio del diálogo». El proyecto, que calificó de «beneficioso», estará concluído antes de 1991, según manifestó Serra ayer a los informadores, en el acto de toma de posesión del nuevo director general de Asuntos Económicos de Defensa, Tomás Pérez Franco.

Narcís Serra indicó que el polígono de tiro de Anchuras acabará siendo aceptado por los habitantes del pueblo, lo que «será bueno para la convivencia y beneficioso para todos».

Sobre la intención del Partido Popular de presentar un informe referente a Anchuras en el Parlamento Europeo, dijo: «Pediré personalmente al Partido Popular su posición sobre el tema».

El ministro de Defensa no quiso hacer ninguna manifestación sobre el «problema de los pilotos» del Ejército del Aire y la Armada que desean pasar a la reserva para pilotar aeronaves comerciales. «Me preocupa tanto el tema y tiene tanta trascendencia que no quiero hacer declaraciones».

Serra indicó que la Ley de la Función Militar, «recoge las mejores fórmulas para que la profesión militar esté de acuerdo con las necesidades que tiene España hoy». El ministro destacó que la Ley se aprobó con cuatro votos en contra, «consenso que no es frecuente en el Legislativo».

Toma de posesión

Tomás Pérez Franco es desde ayer el nuevo director general de Asuntos Económicos del Ministerio de Defensa. En la toma de posesión del cargo estuvieron presentes, además del ministro, el secretario de Estado de Defensa, Rafael de la Cruz; el subsecretario del ministro, Gustavo Suárez, y todos los directores generales del Ministerio.

El nuevo director general, hasta ahora subdirector general de Presupuestos en Economía y Hacienda, tras prometer su cargo, agradeció la confianza en él depositada por el ministro y manifestó su intención para «servir a los ciudadanos españoles».

Narcís Serra le dio la bienvenida oficial, destacando las necesidad existente en el departamento para «fijar nuevas metas de apoyo a los tres ejércitos, pero con control y eficacia del gasto, porque el dinero procede de todos los españoles con objetivos distintos».

Tomás Pérez Franco nació en Siles (Jaén) en 1942. Es licenciado en Filosofía y Letras, rama de Psicología, por la Universidad Complutense de Madrid; censor jurado de cuentas y funcionario del Cuerpo Superior de Inspectores de Finanzas del Estado.

Tomás Pérez sustituye a José Ignacio Moscoso del Prado, que desempeñó el cargo durante más de cuatro años.

Por supuestas implicaciones en la compra de votos, Gallardón solicita la dimisión de Leguina

Madrid (Imagen Press).— El portavoz del PP en la asamblea de Madrid, Alberto Ruiz Gallardón, pidió ayer la dimisión de Joaquín Leguina, por supuestas negativas a comparecer ante una comisión de investigación.

Ruiz Gallardón ha pedido la dimisión de Leguina, que ha sido absuelto por el Supremo de la querella presentada por el PP y el CDS. Foto EFE-archivo

Dicha comisión estaría relacionada con la compra-venta de votos de diputados del parlamento autónomo para obtener una mayoría en la comunidad autónoma, así como las posibles implicaciones inmobiliarias de algunas empresas para que se llevase a cabo dicha compra. Gallardón manifestó «enorme preocupación por actos que pueden ser contrarios a la moral», y pidió que «se inicie un proceso de absoluta transparencia».

Ruiz Gallardón tocó, en rueda de prensa celebrada ayer, las informaciones aparecidas el pasado día 23 en el suplemento dominical de «Diario 16», en las que se relacionaba como «clave oculta del fracaso de la moción de censura contra Leguina» un negocio inmobiliario de 24.000 millones, que supuestamente era conocido por el presidente de la comunidad autónoma por su relación con la empresaria Petra Mateos. El negocio era relacionado directamente con la financiación del PRIM, cuyo líder, Nicolás Piñeiro, se abstuvo en la moción de censura.

Gallardón afirmó que «el presidente de la comunidad no puede escudarse en su cargo para no afrontar sus responsabilidades personales. Su actuación en todo este bochornoso asunto debe ser aclarada por la propia credibilidad de las instituciones y por respeto a los ciudadanos de Madrid», refiriéndose a que Leguina, presuntamente, oculta informaciones al respecto.

«Que cualquier empresa mantenga relaciones con la comunidad debe ser considerado como normal —afirmó—, pero el dato más grave es que después de reconocidas las relaciones de amistad de Leguina con Petra Mateos, el presidente dijo que las relaciones eran estrictamente personales y que la empresa no tenía ningún tipo de vinculación con la comunidad de Madrid». Dichas declaraciones de Leguina fueron efectuadas en la moción de censura. «La información del diario demuestra que existe en estos momentos una empresa inmobiliaria —Somosaguas-sur— que está pendiente de resoluciones definitivas, cuyos beneficios podrían alcanzar los 24.000 millones», dijo Gallardón, afirmando que las operaciones están supervisadas por la comunidad. «Afirmamos que Leguina no dijo la verdad cuando afirmó que la empresa de Petra Mateos carecía de cualquier tipo de relaciones con la comunidad».

El portavoz del PP manifestó que la pregunta sobre cuáles son las implicaciones de Leguina con la compra-venta de votos y sus posibles implicaciones con las empresas inmobiliarias serán trasladadas a los órganos de investigación. Para ello, el PP habló con José Luis Ortiz, y con el CDS, para que esto se aclare.

Dimisión

Igualmente, declaró que las salidas a esta situación son, por una parte, preguntar electoralmente para que los implicados en el caso tengan que comparecer ante la comisión de investigación. La solución «es la apertura de una investigación interna, bien por una comisión especial, bien remitiendo la investigación a la comisión de reglamentos». «Si accediéramos a la aplicación del estatuto, como planteó Leguina, lo que estaríamos haciendo sería lavar la cara de unas conductas que sólo pueden ser lavadas con la claridad».

Por otra parte, Ruiz Gallardón afirmó que el PP, Grupo Mixto y CDS no estaban a favor de llegar a acuerdos con el PSOE en contra de lo previsto en el estatuto. «No es europeo decir que las elecciones sólo son válidas solamente cuando se ganan y que hay que repetirlas cuando se pierden», afirmó. «Pedimos a Joaquín Leguina que respete las elecciones celebradas en 1987, que daban la mayoría al CDS y el PP, y que articule el respeto por la urnas mediante su dimisión».

Querella desestimada

El Supremo ha acordado no admitir a trámite la querella presentada por el CDS y el PP contra Joaquín Leguina, a raíz de sus declaraciones sobre un supuesto intento de compra de votos, porque se trata de un asunto político en el que es preferente la libertad de expresión sobre el derecho al honor, informaron fuentes jurídicas.

La Sala Segunda de dicho tribunal explica en su resolución que los dos partidos políticos afectados por esas declaraciones del presidente autonómico madrileño «pueden defenderse a través de contrainformaciones y opiniones, también políticas, que pueden aclarar a la opinión pública los términos de la controversia».

En el auto dictado por la Sala Segunda del Supremo, en el que ha sido ponente el presidente de dicha Sala, Enrique Ruiz-Vadillo, se indica que el problema está una vez más en los límites que la libertad de expresión que debe tener en una sociedad democrática.

García Pablos pide la mediación del Europarlamento para el pago de las indemnizaciones de la colza

Madrid (Colpisa, Francisco Pardo).— Antonio García de Pablos, abogado de la acusación particular en los dos sumarios de la colza, ha pedido la mediación del Parlamento Europeo para que solicite al Gobierno español el pago de las indemnizaciones acordadas para los familiares de las víctimas y afectados.

El letrado, que representa a los herederos de 125 muertos y a 5.806 enfermos, explicó en una rueda de prensa celebrada en su despacho que el 11 de marzo de 1987 el Parlamento de Estrasburgo aprobó una resolución sobre la intoxicación masiva, en la que se pedía al Gobierno español que garantizara las indemnizaciones a los afectados.

Sin embargo, García de Pablos recordó que el Gobierno ha eludido hasta ahora pronunciarse sobre dichas indemnizaciones hasta que la Audiencia Nacional no aclare la responsabilidad de la Administración en el envenenamiento masivo, según lo expuso en el Congreso Virgilio Zapatero, durante la contestación a las interpelaciones urgentes presentadas por la mayoría de los grupos parlamentarios. Entonces, Zapatero recomendó a los afectados que deben ser ellos quienes decidan el camino a seguir para conseguir dichas indemnizaciones, ya sea por vía penal o administrativa.

Organismos europeos

Por este motivo, el abogado de la acusación particular ha escrito una carta al recién elegido presidente del Parlamento Europeo, Enrique Barón, para que autorice un debate sobre las indemnizaciones. Asimismo, García de Pablos anunció que en los próximos días contactará con los 60 eurodiputados de España para que se dirijan al Gobierno rogándole que se haga cargo de la indemnización en los términos establecidos por la sentencia.

El abogado anunció también a los periodistas su intención de entrevistarse en Estrasburgo con la secretaria general del Consejo de Europa, para solicitar su apoyo, así como el de otros altos organismos europeos.

García de Pablos hizo un llamamiento a los consumidores españoles y a sus asociaciones para que apoyen la iniciativa legislativa popular de la OCU, para que la Administración se haga cargo del pago de las indemnizaciones a los afectados y familiares de las víctimas del Síndrome Tóxico, aunque quiere hacerlo extensiva a todas las víctimas de los servicios públicos como «los muertos de la discoteca de Alcalá 20 y la presa de Tous, los perjudicados por la gota de agua fría, las víctimas de los ascensores y los daños económicos que sufren las víctimas de acciones de violencia».

El letrado recordó también que pedirá el apoyo de los presidentes de las comunidades autónomas de Madrid y Castilla y León, Leguina y Aznar, respectivamente, porque «el 90% de las víctimas fallecieron en estas comunidades». Según el letrado, la actitud de ambos presidentes regionales ha brillado por su falta de colaboración con los afectados.

M.C.D. 2018

Opel Kadett, NUEVO hasta en su financiación.

Durante este mes tiene usted la mejor ocasión para llevarse su Kadett financiándolo con unas condiciones que no tienen vuelta de hoja.

A la vista está.

Nosotros le hacemos los números.

* Precio total financiado (entrada + 48 cuotas): 1.932.200 Ptas. Tipo de interés efectivo: 17,47%.

** Ejemplo válido para el modelo 5 puertas LS (Precio recomendado por el fabricante). Plan de financiación válido para todos los Kadett comprados y financiados DURANTE ESTE MES, excepto vehículos comerciales y ventas a flotas.

10% — de entrada inicial: 145.400 pts.

48 — mensualidades

37.225* — pts. de cuota fija

1.454.000** — P.V.P. (transporte + I.V.A.) + gastos de pre-entrega

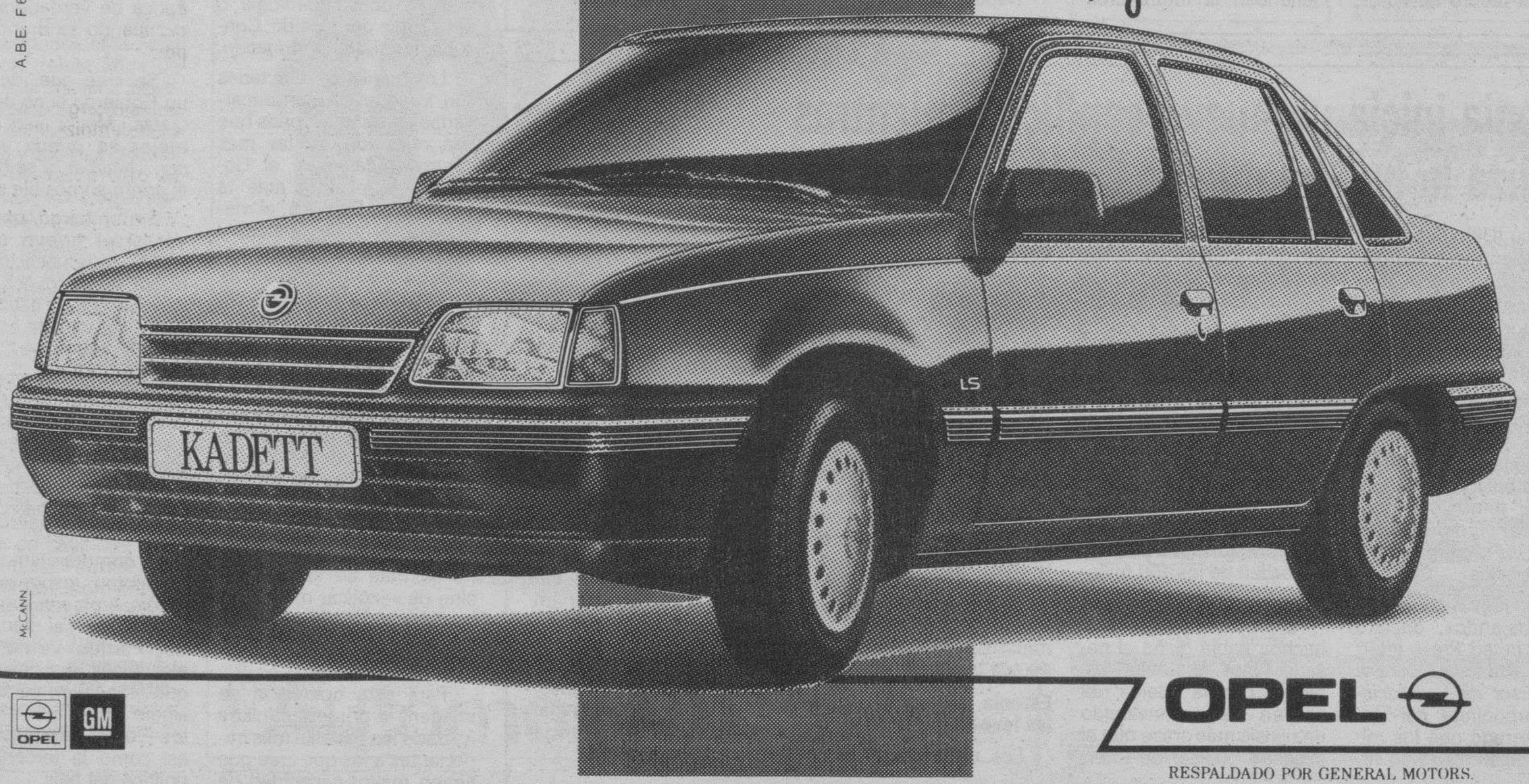

A.B.E. F 64/89

McCANN

OPEL GM

OPEL

RESPALDADO POR GENERAL MOTORS.

M.C.D. 2018

Los líderes europeos destacan la elección de Barón como símbolo de la aportación española a la CEE

Estrasburgo (Francia), (Efe, Emilio Sánchez).— El socialista español Enrique Barón, de 45 años, se convirtió ayer en el primer presidente del Parlamento Europeo elegido por mayoría absoluta en la primera votación y en el presidente más joven que ha tenido la Cámara de Estrasburgo.

El primer español que accede a la presidencia del Parlamento Europeo obtuvo el apoyo de los diputados socialistas, democristianos del PPE, y otros como los comunistas, CDS y el voto de Juan María Bandrés, del Grupo Verde, hasta obtener los 301 votos que le dieron la mayoría absoluta.

De los diputados españoles, los únicos que han reconocido que no votaron a Barón fueron los nacionalistas vascos Carlos Garaikoetxea y Txema Montero, el andalucista Pedro Pacheco y Carlos Perreau de la candidatura de Ruiz Mateos.

El ex-propietario de Rumasa, José María Ruiz Mateos fue el único eurodiputado español, de los 60 elegidos en las elecciones del pasado 15 de junio, que no acudió ayer a Estrasburgo al encontrarse convaleciente de su enfermedad.

Todos los grupos parlamentarios alabaron la personalidad política de Enrique Barón, así como el significado que tiene que, por primera vez, un español haya sido designado para ocupar la presidencia del Parlamento Europeo.

El presidente de la Comisión Europea, Jacques Delors, subrayó, en este sentido, que Barón es el símbolo que representa «la determinación con que España se ha convertido rápidamente en un miembro más de la Comunidad Europea».

Enrique Barón logró una cifra record de votos, 60 más que el anterior presidente, el conservador británico Henry Plumb, y por encima de los votos logrados por los anteriores presidentes, aunque había un menor número de diputados al no haberse integrado España y Portugal a la CE.

El compromiso entre los socialistas y el PPE funcionó sin fisuras y facilitó que Barón fuese elegido en la primera votación, hecho que nunca hasta ahora había ocurrido desde que en 1979 los eurodiputados son elegidos por sufragio universal y directo.

Enrique Barón, que se declara como un convencido federalista europeo, ocupará la presidencia del Parlamento Europeo durante los dos próximos años y medio, en una etapa considerada crucial para aumentar los poderes institucionales y de control del Parlamento Europeo.

Ante las perspectivas de la Unión Monetaria y Económica, uno de los proyectos más ambiciosos, el Parlamento Europeo debe jugar un papel de apoyo y de respaldo a las tesis de los países que defienden la futura creación de un banco central europeo y una moneda común.

La amplia mayoría obtenida por Enrique Barón, en la elección celebrada ayer, implica, según fuentes parlamentarias, un respaldo total al socialista español para llevar a cabo la tarea de intentar aumentar los poderes institucionales de la Eurocámara y reducir las excesivas atribuciones actuales de los doce gobiernos comunitarios que ejercen a través del Consejo de Ministros.

A la elección se presentaron seis candidaturas. La del liberal alemán Rudiger von Wechmar fue la que obtuvo más votos, detrás de Barón, con 93, mientras que la portuguesa María Santos logró 31, la regionalista escocesa Winifred Ewing 20, el ultraderechista francés Jean-Marie Le Pen 18 y el radical italiano Marco Panella 12.

De los 502 diputados presentes en el hemiciclo, de un total de 518, votaron nulo o en blanco 27, por lo que la mayoría absoluta se fijó en 238, que fue ampliamente superada por Enrique Barón.

Nada más ser proclamado presidente del Parlamento Europeo, Enrique Barón, se declaró «un europeo de España» y retrasó para hoy la exposición del programa que pretende llevar a cabo.

En una breve discurso Barón recordó que «desde hace unos años soy un ciudadano de Europa, un europeo de España y la demostración más patente de la igualdad y apertura de nuestra Comunidad es que me hayan concedido el inmerecido honor de designarme presidente de su Parlamento».

En distintas intervenciones los portavoces de los grupos parlamentarios felicitaron a Enrique Barón y alabaron tanto su personalidad política como la importancia que tiene que por primera vez un español acceda a la presidencia del Parlamento Europeo. El ex-presidente de la República francesa Valery Giscard D'Estaing felicitó a Barón, a España y al Parlamento Europeo e insistió en que supone un premio «a la tradición histórica y a la transformación democrática» española.

La prensa británica se muestra optimista ante el 'Plan Brady'

Londres (Efe).—La prensa británica se mostró ayer optimista sobre el acuerdo alcanzado por México con los Bancos comerciales acreedores, pero expresó sus dudas sobre la posibilidad de que el plan Brady suponga la apertura de una nueva fase en la deuda exterior de los países del Tercer Mundo.

La aceptación del plan del secretario estadounidense del Tesoro, Nicholas Brady, es el auténtico inicio de un proceso que debe demostrar si la última reestructuración de la deuda mexicana aumentará los incentivos para reformar la economía y permitir al país superar su problema de endeudamiento, afirmó «The Times».

En un editorial, el periódico dijo que «México fue siempre el mayor obstáculo para Brady y, desde el punto de vista de Estados Unidos, la razón principal de toda la carrera».

Recuerdó que en la reunión del Fondo Monetario Internacional (FMI) celebrada en abril, el Reino Unido se mostró contrario a la transferencia de obligaciones desde los Bancos privados al sector de instituciones públicas y agregó que «al parecer ésto se ha evitado y los Bancos también parecen estar satisfechos».

Finalmente, «The Times» dijo que es probable que el próximo objetivo del plan Brady sea ahora Venezuela, que tiene en marcha un programa de reformas con el FMI.

«The Independent» dedicó también un editorial a analizar el acuerdo alcanzado por México y se pregunta si ello hará posible el inicio «de una nueva fase en la historia de la deuda del Tercer Mundo».

El periódico analizó las tres alternativas ofrecidas a cada uno de los 450 Bancos acreedores y opinó que su decisión final será «crucial» para el futuro económico de México.

La deuda de los países del Tercer Mundo se ha duplicado en siete años y son muchos los expertos que creen que la reducción de esta deuda es la única forma de romper el círculo vicioso de petición de nuevos préstamos para mantener al corriente los antiguos y no para financiar nuevas inversiones, según el periódico.

El diario «The Independent» añade que, en cualquier caso, México es demasiado importante políticamente para Estados Unidos como para que la puesta a prueba del plan sea fiable.

Para el rotativo «The Guardian», la adopción del plan supone un éxito para Brady y abre el camino a la solución de las deudas exteriores de otras naciones.

Thatcher opta por un Gabinete más joven y pragmático

Londres (Efe).—Con su amplia renovación del Gabinete, la primera ministra británica, Margaret Thatcher, pretende formar un equipo más joven y más capacitado con que enfrentarse al Partido Laborista en las próximas elecciones, en las que intentará conseguir su cuarto mandato consecutivo.

En esta remodelación, la undécima en los diez años que lleva en el poder, Thatcher eligió ayer a sus colaboradores por su eficacia, al margen de su ideología o del grupo del Partido Conservador al que pertenecen.

Los ministros afectados son los que estaban encargados de las cuestiones que han resultado ser las más controvertidas para el Gobierno: la postura ante la Comunidad Europea, el medio ambiente, las huelgas y accidentes de transporte y el nuevo sistema de financiar los servicios públicos a base de impuestos por persona.

La impopularidad de la política conservadora en estas materias repercutió en los resultados del partido en las elecciones europeas de junio, en las que los laboristas aventajaron a los conservadores en doce puntos.

Sin embargo, los nuevos ministros han señalado que no se trata de transformar sino de «explicar mejor» las políticas del Gobierno conservador tras la derrota electoral de junio.

Para esta operación de imagen, la primera ministra ha dado los papeles más importantes a los que cree que tienen mayor capacidad de conectar con la gente y, en algunos casos, son personas relativamente jóvenes que han llegado a ser ministros por vez primera.

Thatcher, a sus 63 años, es ahora la persona con mas edad del Gabinete, al que se han incorporado un ministro de Asuntos Exteriores de 46 años, John Mayor, y un ministro de Medio Ambiente de 45 años, Chris Patten.

Mayor, hijo de un trapecista, es el único ministro que ha vivido de joven una época de verdadera pobreza, cuando se murió su padre.

Se cree que, dentro de un Gobierno lleno de aristócratas, Mayor será el que mejor se puede entender con Thatcher, y se habla de él como su posible sucesor.

Sin embargo, queda por ver si el nuevo ministro comparte la vocación europeista que provocó discrepancias entre Thatcher y el titular anterior de esa cartera, Geoffrey Howe.

Howe fue nombrado vice-primer ministro y líder de la Cámara de los Comunes, y se cree que con esta «promoción» dudosa verá disminuida su influencia y quedará fuera de la línea de sucesión a Thatcher.

El nombramiento de Patten como responsable del Medio Ambiente podría ser una reacción al gran avance del Partido Verde en las elecciones europeas, en las que este joven partido consiguió un 15 por ciento de los votos, estableciéndose así como la tercera fuerza política del país.

Estonia inicia un nuevo conflicto, mientras finaliza la huelga minera en Ucrania

Moscú (UPI, James Rosen).—Mientras los mineros de la cuenca ucraniana del Donetsk —conocida como Donbass— se reincorporaban al trabajo, poniendo fin a una huelga de ocho días de duración, los trabajadores rusos de dos grandes astilleros de Tallinn, capital de la república de Estonia, iniciaban un paro por temor a que se les retire el derecho de voto en las próximas elecciones locales.

«Todos los mineros están trabajando», declaró ayer a United Press International, Valentín Ilushenko, director de la Asociación Carbonífera del Donetsk. Agregó que los mineros habían decidido regresar al trabajo después de que sus dirigentes se reunieran en Moscú con el primer ministro Nikolai Ryzhkov.

En la cuenca siberiana de Kuzbass, donde se iniciaron los conflictos laborales, la huelga había finalizado la semana pasada, tras haberse prolongado durante 12 días. La paralización en ambas regiones, las más productivas del país, ocasionó una pérdida del orden de los 150 millones de dólares.

El presidente Mijail Gorbachov había dicho el pasado lunes al Soviet Supremo que la huelga del carbón había constituído una crisis más grave que el desastre nuclear de Chernobyl y la «prueba más difícil» de sus cuatro años de Gobierno.

Los mineros de Kuzbass reanudaron sus labores después de que el Gobierno les autorizara a vender particularmente parte de la producción y accediera a otras de sus demandas relacionadas con aumentos salariales y condiciones de vida y trabajo.

Las huelgas de Donbass y Kuzbass provocaron pequeños conflictos en otras cuencas del país. En un determinado momento, más de medio millón de mineros habían abandonado sus tareas.

Estonia, en huelga contra las leyes nacionalistas

Los trabajadores rusos de dos importantes astilleros de Tallin, la capital de Estonia, se han declarado en huelga por temor a que se les retire o dificulte su derecho de voto en las próximas elecciones locales, según informó la agencia oficial de noticias soviética, Tass.

La huelga, limitada a los trabajadores de origen ruso, que constituyen una minoría en la república de Estonia, se inició justo cuando concluían los paros de los mineros en Ucrania. El comité de huelga de la república de Estonia, integrado mayoritariamente por no estonianos, ha convocado una huelga, informó ayer la agencia Tass.

M.C.D. 2018

El espionaje de Bloch sorprende al ministro de Exteriores austríaco

Viena (Efe).—Las sospechas de espionaje que recaen sobre el diplomático estadounidense Félix Bloch, quien durante siete años fue «número dos» de la Embajada estadounidense en Austria, han convertido al ministro austríaco de Asuntos Exteriores, Alois Mock, en blanco de muchas críticas.

Mock, quien conoció a Bloch en la universidad John Hopkins en Bolonia (Italia), tuvo muy buenas relaciones con el sospechoso durante la estancia del diplomático en Viena, cuando se centró su presunta actividad de espionaje.

El ministro austriaco dijo, en una rueda de prensa, que el acusado nació en Austria, de donde tuvo que salir a causa de la persecución nazi, con destino a China y más tarde a Nueva York. Agregó que cuarenta años después Bloch regresó a Viena convertido en diplomático, y que se ganó la simpatía y amistad de numerosos funcionarios.

El Congreso Judío Mundial (WJC) acusó el pasado lunes a Mock de conocer las actividades de espionaje de Bloch y de hacerle chantaje para que postergara durante un año la inclusión del presidente austríaco, Kurt Waldheim, en la «lista negra» de entrada a EE.UU. debido a su colaboración con los nazis durante la II Guerra Mundial.

El ministro austríaco del Interior, Franz Loeschnak, pidió ayer al titular de Asuntos Exteriores que haga una declaración sobre sus relaciones con Bloch.

Loeschnak, quien aseguró que Mock se hospedó en la casa del diplomático estadounidense durante su última visita a EE.UU., afirmó que pedirá al ministro que indique de qué cuestiones habló con Bloch.

El ex-ministro austríaco de Defensa, Helmut Kruenes, ha calificado de «absurdos» los reproches vertidos contra Mock.

Por otra parte, el diplomático estadounidense Félix Bloch, con treinta años de servicio, está acusado de espiar para Moscú, pero sigue gozando de libertad y cobra su salario, y además Estados Unidos ha advertido al Kremlin que no intente sacarle del país.

Según fuentes oficiales, el Gobierno del presidente George Bush pidió el pasado lunes a la Unión Soviética que no trate de llevarse de territorio norteamericano a Bloch porque ello dañaría las relaciones entre ambas superpotencias.

Margaret Tutwiler, portavoz del Departamento de Estado, dijo que Bloch seguirá recibiendo su salario hasta que se haga una acusación judicial formal por pasar secretos norteamericanos a la Unión Soviética.

La portavoz agregó que se le obligó a entregar su pase para visitar las instalaciones del organismo rector de la política exterior de Estados Unidos.

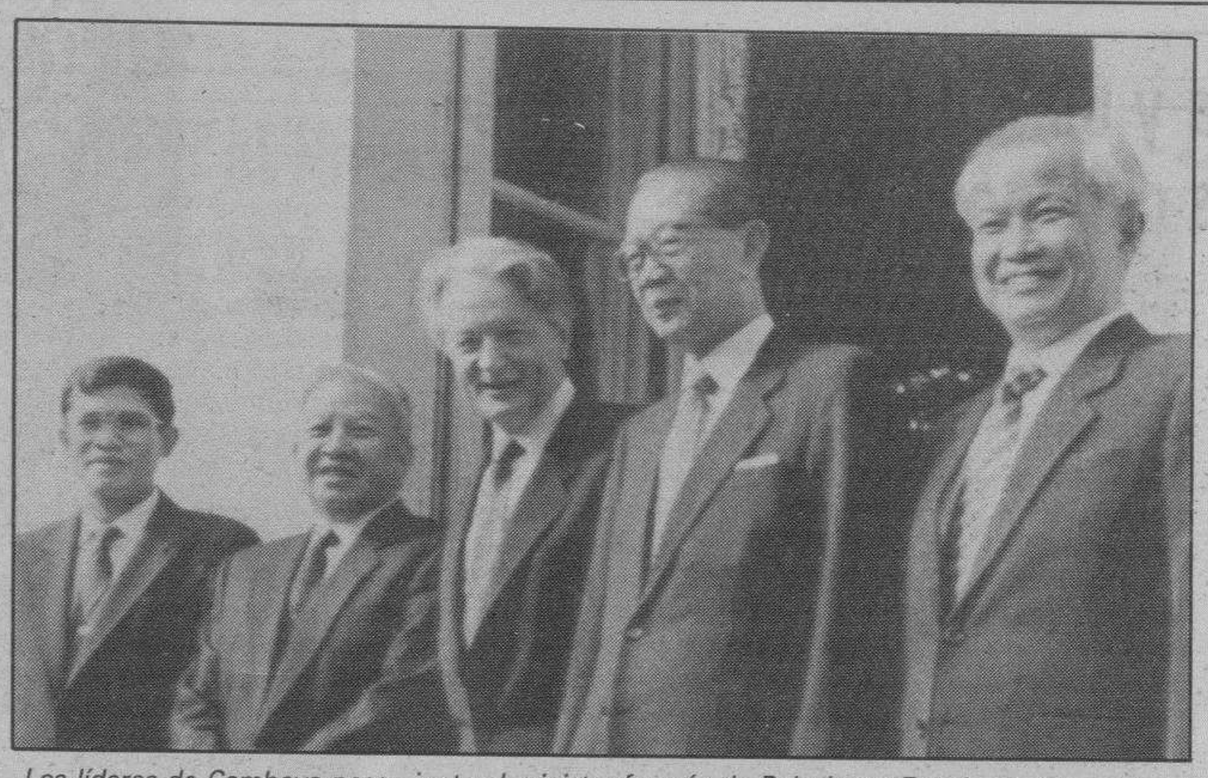

Los líderes de Camboya posan junto al ministro francés de Relaciones Exteriores, Roland Dumas (centro). Efe.

Desacuerdo en las conversaciones de paz intercamboyanas, iniciadas en París

París (Efe).—La primera mesa redonda intercamboyana concluyó ayer por la tarde en la localidad de La Celle Saint Cloud, a las afueras de París, con un desacuerdo total entre los participantes, sin que se sepa aún si hoy se reanudarán las conversaciones.

El príncipe Norodom Sihanuk, principal líder de la oposición al régimen provietnamita de Phom Penh, abandonó la reunión afirmando que había «un desacuerdo total» y expresando su «pesimismo» respecto a las conversaciones para la pacificación de Camboya.

«No vale la pena reunirse nuevamente», dijo el dirigente de la oposición camboyana, que no hizo más comentarios acerca de la convocatoria de la conferencia internacional para la paz en Camboya que, según está previsto, debe iniciarse el próximo domingo en París.

Los tres jefes de la oposición camboyana, el príncipe Sihanuk; el líder de los «Jemeres» nacionalistas, Son Sann; y el dirigente de los prochinos «Jemeres» Rojos, Jieu Samfan, se reunieron ayer cerca de París con el Primer ministro del régimen provietnamita de Phnom Penh, Hun Sen. El ministro francés de Relaciones Exteriores, Roland Dumas, participó también en las conversaciones, que duraron unas cuatro horas.

Según los observadores, el principal punto de desacuerdo entre los líderes de la oposición armada camboyana y el representante del Gobierno de Camboya se basa en la integración de los «Jemeres» Rojos, que ejercieron durante casi cinco años un sanguinario dominio del país, en las conversaciones y en un posible futuro gobierno cuatripartito.

El actual régimen provietnamita de Phnom Penh rechaza la participación de los «Jemeres» Rojos, principal fuerza armada oponente, que dispone de una importante ayuda militar china.

El príncipe Sihanuk sigue afirmando la necesidad de incluir a los «Jemeres» Rojos, que mataron a buena parte de su familia, en una futura administración cuatripartita de Camboya y asegura que este grupo, aunque responsable de las grandes matanzas de finales de los años 70, ha aceptado todas las condiciones para participar en la pacificación del país.

Fuentes de la delegación gubernamental camboyana indicaron que la retirada de las tropas vietnamitas de Camboya «estará terminada antes del próximo 27 de septiembre».

Uno continuará como primer ministro interino hasta septiembre

Tokio (UPI, Slavin).—El partido Liberal Democrático decidió el martes elegir al sucesor del primer ministro Sousuke Uno mediante una votación interna a llevarse a cabo a fines del próximo mes.

«Continuaré en el ejercicio de mis funciones hasta fines de agosto», dijo Uno a los dirigentes del Partido. La ejecutiva del PLD ha establecido una comisión electoral, encabezada por el parlamentario Seisuke Okuno, que será la encargada de registrar las nominaciones.

Hasta el momento no ha surgido ningún claro favorito, aunque la prensa menciona insistentemente tres nombres, entre ellos el del ex-presidente de la Ejecutiva, Masayoshi Ito, quien previamente rechazó la nominación tras la renuncia del predecesor de Uno, Noboru Takesita. Los otros dos son el ex-ministro de Estado, Toshio Komoto, y el ex-viceprimer ministro Shin Kanemaru.

Los dirigentes del PLD han expresado la esperanza de tener resuelto el problema de la sucesión hacia el 21 de agosto, fecha en que debe reunirse la nueva Legislatura.

Mientras tanto, el ex-secretario general del Partido, Shintaro Abe, ha pronosticado la celebración de elecciones generales para dentro de pocos meses. A pesar de la aplastante derrota sufrida en los comicios del domingo, el PLD sigue controlando el Gobierno y no está obligado a llamar a elecciones generales hasta julio del año próximo.

El Gobierno de Angola confirma el derribo de un avión por UNITA

Luanda (Efe).—Las autoridades de Angola confirmaron ayer oficialmente las informaciones según las cuales, el movimiento guerrillero Unión Nacional para la Independencia Total de Angola (UNITA) derribó el domingo pasado un avión militar angoleño en funciones de transporte civil, matando a 42 personas.

Un comunicado oficial de Luanda señala que se trata del «incidente más grave» desde que el pasado 24 de junio el Gobierno angoleño y UNITA acordaron un alto el fuego.

Según la nota oficial, el avión abatido por UNITA era un «Antonov 26», bimotor de produccion soviética que transportaba 48 militares y civiles desde la ciudad de Cazombo, en el este del país, junto a la frontera con Zaire, hasta la capital de la provincia, Luena.

Las autoridades agregaron que el aparato fue alcanzado a unos 40 kilómetros de Cazombo por un misil «Stinger», suministrado por EE.UU. a UNITA, lo que provocó un aterrizaje de emergencia y el incendio del avión al tocar el suelo.

Sólamente cuatro miembros de la tripulación, una mujer y un niño de quince años sobrevivieron al accidente, añadieron.

En el comunicado se señala que varias unidades del Ejército angoleño, incluídos paracaidistas, fueron enviadas al lugar del accidente para capturar a los atacantes. Según fuentes militares angoleñas, el derribo del avión constituye «más que una violación del alto el fuego».

NUEVA SEAT TERRA '90

ESTE MES, POR LO MENOS

100.000 PTAS.

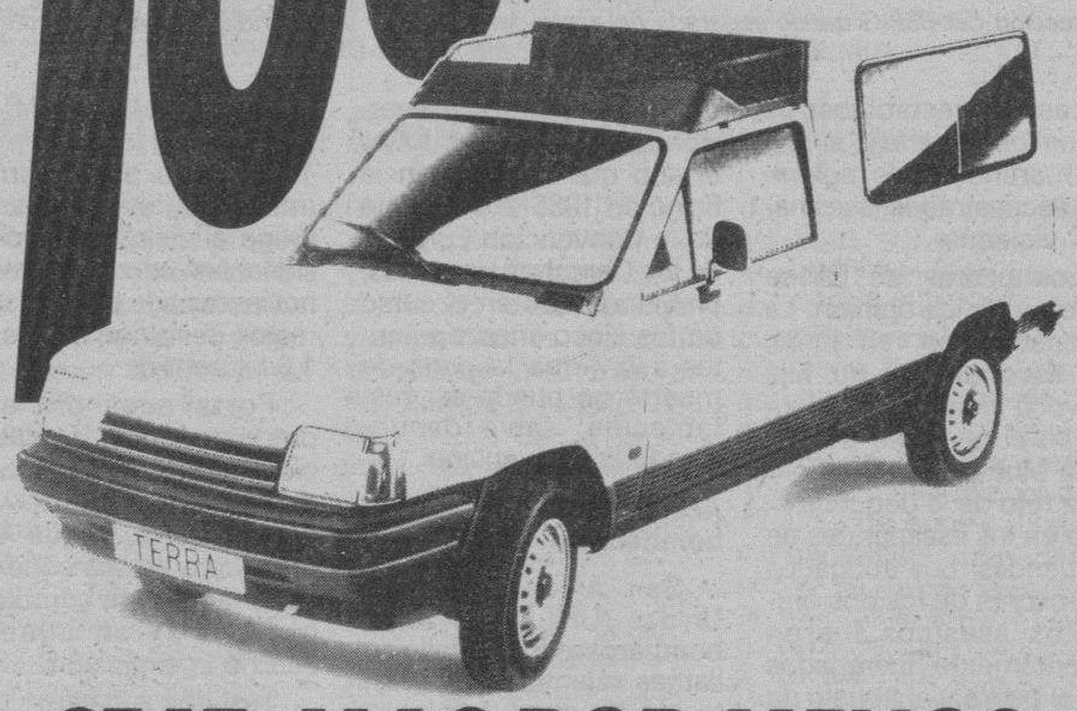

SEAT. MAS POR MENOS.

Automoba y su Red de Agentes

La publicidad de **Diario de Burgos** deja huella en cualquier sitio de Burgos y su provincia

Anúnciate en tu Diario

SE NECESITAN AGENCIAS INMOBILIARIAS

Para la comercialización de apartamentos en Playas de Benicasim, Oropesa del Mar y Alcoceber (Castellón).

Interesados escribir al Apdo. 1.043. 12080 Castellón. Ref. Inmobiliaria

M.C.D. 2018

Nacional

Incautados 15 kilos de cocaína y 60 millones de pesetas a una banda de narcotraficantes cubanos

Madrid (Colpisa, Rafael Herrero).— La Policía ha desarticulado una importante organización de narcotraficantes cubanos a los que ha incautado un total de quince kilogramos de cocaína y alrededor de 60 millones, además de armamento y otros útiles, en el curso de una operación desplegada por miembros de la Policía.

Los cinco detenidos proceden del país caribeño, aunque la mayoría de ellos están nacionalizados en otros países, y responden a la identidad de Carlos Alvarez Oquendo, nacionalizado español y nacido en Cuba; Miguel Angel Arango y José Miguel Ortiz, ambos nacidos en Cuba y de nacionalidad norteamericana; Antonio León Ortega, súbdito cubano, y Andrea Cabrera Amuero, con pasaporte americano y también nacida en el país caribeño.

Las investigaciones se iniciaron hace más de cuatro meses, cuando la presencia en Madrid de un súbdito cubano despertó las sospechas de la Policía. El servicio de vigilancia establecido permitió descubrir las vinculaciones entre el sospechoso y otras personas de su misma nacionalidad, algunas de ellas residentes en Miami (Estados Unidos), donde la organización, que estaba perfectamente estructurada, contaba con su base.

La red de traficantes de droga utilizaba el transporte aéreo, vía Panamá, para introducir la cocaína a España camuflada en aparatos electrodomésticos. La banda estaba capitaneada en nuestro país por José Miguel Ortiz, mientras que Miguel Angel Arango era la persona enviada desde Miami para controlar la entrega de la mercancía y su distribución correspondiente.

Las tres primeras detenciones se registraron en un registro efectuado en la madrileña calle de José de Pereda, 38, donde la Policía intervino quince kilos de cocaína, parte de ella en proceso de elaboración, un revolver, un machete, útiles para la manipulación de la droga y unos diez millones en moneda española y norteamericana. En un registro posterior efectuado en un inmueble de la avenida de Pablo Iglesias, 92, fueron intervenidos cerca de 50 millones en efectivo, en moneda española y dólares, numerosas joyas y otros efectos, y se detuvo a un cuarto integrante de la organización. El quinto de los miembros de la red de narcotraficantes fue detenido en un comercio de la capital.

Asesino condenado

Huescà (Efe).— La Audiencia Provincial de Huesca ha condenado a 22 años de reclusión a Miguel Escudero Carbonell, autor del asesinato de la vecina de Barbastro, Elvira Bispe Ponte, ocurrido en 1988.

El tribunal ha considerado la eximente incompleta por enfermedad mental, y ha decretado el internamiento de Miguel Escudero en un centro psiquiátrico, «ya que posee una mentalidad peligrosa, tanto para la sociedad como para sí mismo», según la sentencia.

Los hechos, juzgados el pasado jueves en la Audiencia de Huesca, ocurrieron en el Camino de Berrinza, en las afueras de Barbastro, donde la víctima fue abierta con una azada desde el cuello hasta el pubis, después de haber recibido múltiples cuchilladas.

Miguel Escudero Carbonell fue detenido por la Guardia Civil en Lérida el mismo día que ocurrieron los hechos, después de que el procesado se desplazara allí en un taxi.

Al no pagar al taxista, éste le denunció en comisaría, y la Policía leridana, que tenía en su poder los datos del asesinato y la descripción del principal sospechoso, detuvo a Miguel Escudero y a su mujer.

El abogado defensor solicitó ante el tribunal la libre absolución de su defendido, por entender «que sufre transtornos psíquicos producidos por ataques epilépticos, lo cual hace que no sea responsable de sus actos, y aquel día actuó enajenado mentalmente».

Varios médicos psiquiatras que declararon durante la vista oral coincidieron al afirmar que «el inculpado es peligroso socialmente y falsea deliberadamente las respuestas en los tratamientos a que ha sido sometido desde el día de su detención».

Por su parte, la médico forense de Barbastro, que analizó el cadáver de Elvira Bispe, explicó que «no hubo lucha, y no se puede afirmar que sufriera al ser abierta, ya que las múltiples heridas causadas anteriormente con un puñal le pudieron ya haber causado la muerte».

El abogado defensor insistió en que «las pruebas periciales llevadas a cabo sobre el cuchillo incautado a Miguel Escudero no dejan claro que la sangre que lo cubría fuera humana o animal, ni se pudo establecer el grupo sanguíneo de esa sangre».

Quince kilogramos de cocaína que, junto a unos 60 millones de pesetas, armas y útiles para el corte de drogas, les ha sido incautado a cinco personas, detenidas en distintos pisos de Madrid.

Miguel Escudero, que reconoció ante el juez instructor de Lérida el día de su detención ser el autor del asesinato, manifestó durante la vista oral que «no debo cargar con un asesinato que no he cometido, sino que ha sido mi doble, una persona idéntica a mí que conocí en el psiquiátrico de Alicante».

El ministerio público, que solicitó una pena de 26 años de prisión, insistió en que «no hay duda sobre la autoría del crimen, y tras los informes médicos está claro que es una persona psicopática, antisocial y gravemente peligrosa».

Tras el juicio, Miguel Escudero amenazó de muerte a la representante del ministerio fiscal, y tuvo que ser reducido por la Policía cuando, a la salida de la sala, se dirigió, en tono amenazador, a los informadores allí presentes.

Internacional

En diez días han sido asesinados cinco niños en Francia

París (Noel Courtaigne, France Presse/Imagen Press).— En una decena de días, cinco niños murieron asesinados en Francia, aumentando el balance a una veintena de crímenes infantiles en los últimos 18 meses y despertando así la polémica que sacude periódicamente a Francia desde la abolición de la pena de muerte en 1981.

En una decena de días han sido asesinados cinco niños en Francia, con lo que este país suma un total de 20 asesinatos infantiles en los últimos 18 meses.

Aminata, una niña malí de 5 años, murió el domingo en una plaza de estacionamiento subterráneo del suburbio norte de París, asfixiada con sus ropas, tras haber sido violada.

Alejandro, de 10 años, fue encontrado el sábado en una playa de Cap Ferret (sur de Francia), con el short rasgado y marcas de estrangulación en el cuello.

Carolina, de 30 meses, no quería dormir. Su tía la mató de un hachazo el lunes, cerca de Versalles.

Louise María, 13 años, y Noria, que acababa de cumplir sus 18, sufrieron un verdadero calvario cerca de Toulouse (suroeste). Tras hacer auto-stop en la noche del 12 al 13 de julio, se embarcaron en el vehículo que conducían tres paracaidistas. Tras violarlas, los soldados —que confesarían posteriormente otros dos asesinatos—, las utilizaron como blanco para «jugar» con sus cuchillos. Las dos jóvenes francesas, de origen portugués y magrebí, morirían después, una estrangulada y la otra degollada.

Karine, Celine, Sandrine, Ludivine, Fabrice, Christelle, Joris, Delphine, etc., son otros tantos niños mártires cuyas muertes plantearon otros tantos enigmas a la Policía, muchas veces desconcertada por este tipo de crímenes.

Enigmas en ciertos casos resueltos, como lo fue para Celine, de 7 años, torturada y violada por dos marginados en un pueblo del sur de Francia en el verano pasado.

El asesino de Delphine, 10 años, cuyo cuerpo calcinado fue descubierto varias semanas después de su desaparición, en el mes de setiembre, todavía no fue hallado.

Pena de muerte

Esos asesinatos reabren la polémica sobre la pena de muerte, abolida en Francia en octubre de 1981, al comienzo del primer septenato de Franccois Mitterrand.

El ex-ministro conservador del Interior, Charles Pasqua, había reafirmado en marzo pasado, tras la detención del presunto asesino de la pequeña Christelle (3 años), su «convicción» de que era necesario restablecer la «pena de muerte», al ver «el martirio vivido por niños secuestrados, asesinados, violados».

Los padres de Celine tienen idéntica opinión. La reconstrucción, en junio, del asesinato de su hija provocó violentos incidentes en el pequeño pueblo de la Motte du Caire, donde la foto de la pequeña figura en los escaparates de las tiendas. Los abogados defensores de los dos presuntos asesinos fueron violentamente increpados por el padre y el abuelo de la niña, dando una idea del clima de pasión que provoca este crimen.

Sin embargo, la abolición de la pena de muerte en Francia parece irreversible, por lo menos hasta el año que viene. Francia firmó en 1985 el protocolo de la Convención Europea de los Derechos Humanos, previendo que en el curso de los cinco años siguientes a la firma la pena de muerte no puede ser restablecida, salvo denunciando la Convención.

Una sección del B52-G quedó separada del resto del aparato y se incendió, tras el accidente del bombardero norteamericano. Reuter-UPI-Efe

Accidente de bombardero

San Antonio, Estados Unidos (UPI).— Un avión bombardero B52 estalló en llamas mientras era abastecido de combustible en la base Kelly de la fuerza aérea, causando la muerte de un civil e hiriendo por lo menos a otras 11 personas.

Según testigos, la explosión que ocurrió a las 10,35 de la noche, arrojó una gigantesca bola de fuego al cielo, sacudió residencias cercanas pertenecientes a la base y lanzó restos del avión a más de 1,6 kilómetros.

Portavoces oficiales precisaron que la tripulación estaba en el proceso de abastecimiento del bombardero, y que una manguera estaba conectada al tanque de combustible del avión cuando ocurrió la explosión.

Testigos señalaron que el avión, cuyas llamas fueron controladas por los bomberos a tempranas horas de ayer, se despedazó en cuatro partes. Las alas quedaron en un lugar mientras la cabina principal se desprendió del resto del avión.

Las autoridades señalaron que el trabajador que murió estaba dentro de la cabina principal del bombardero probando los medidores, un paso de rutina en el proceso de abastecimiento. El B-52 ha sido la columna vertebral de la flota estratégica de bombarderos de la Fuerza Aérea desde 1950.

Inundaciones

Pekín (Efe).— Otras 65 personas resultaron muertas y 15 desaparecieron a causa de las inundaciones que afectan a una amplia zona de la provincia de Jilin, en el nordeste de China, en los últimos días, según la agencia Xinhua.

Más de un millón de personas resultaron perjudicadas y más de 270.000 hectáreas de tierras de cultivo y 10.000 casas quedaron destruídas en los ocho distritos más castigados por las torrenciales lluvias.

Las fuertes precipitaciones registradas en el norte, centro y zona costera oriental de China han causado ya más de 1.500 muertos, numerosos heridos y cuantiosas pérdidas materiales desde finales del pasado mes de junio.

En la provincia central de Sichuan, la más afectada por los temporales, se registraron más de 1.000 muertos debido a las precipitaciones que se repiten anualmente en verano.

M.C.D. 2018

Fútbol

El Real Burgos venció al Racing de Ferrol: 4-0

Viveiro (Redacción por Rosamaría Fidalgo).— Ayer por la tarde se enfrentaron en el estadio focense «Martínez Otero», el Real Burgos y el Racing de Ferrol, en el primer partido que los burgaleses disputan dentro de la pretemporada y que finalizó con el resultado de 4-0 favorable al conjunto de Burgos, y en el que la asistencia de público fue numerosa.

El colegiado que dirigió el encuentro fue José López de la Fuente, que estuvo auxiliado en las bandas por José Rodríguez Vila y por Julio Corredoira Corredoira.

Real Burgos: Bastón, Ribera, Rodríguez Portela, Tamayo, Fernández Prieto «Chelis»; Barbaric, Karabeg, Villarroya; Peña, Magdaleno y Juric.

Racing de Ferrol: Martínez, Castro, Mella, Fuentes, Grandal, Gómez, Prieto, Pérez, Xeixo, Gómez II y Montero.

Goles:.

1-0, minuto 4: Peña.

2-0, minuto 9: Magdaleno.

3-0, minuto 19: Juric.

4-0, minuto 37: Magdaleno.

Comentario

Desde el inicio del encuentro, el conjunto burgalés se perfiló como claro favorito de la contienda, realizando una serie de jugadas hermosas que hicieron que el nivel del partido se incrementase en varios momentos.

Por su parte, el Racing de Ferrol, saltó al terreno de juego con la sana intención de marcar, no pudo hacerlo, ya que la fuerza y la técnica desarrollada por los burgaleses fue muy superior a la de los gallegos. A pesar de todo, el Racing de Ferrol luchó duramente durante los noventa minutos de juego.

Fue un clásico partido de pretemporada, pero la superioridad de los «visitantes» fue incuestionable y de ahí el marcador final del encuentro, a favor de ellos

Preparación física

El equipo del Real Burgos lleva unos días con nosotros y más concretamente en la localidad de Foz, donde el entrenador José Antonio Naya, realiza cada día tres tandas distintas de entrenamiento, a la vez que hace que sus muchachos tomen estas fechas de permanencia, también como de descanso. Está previsto que el equipo burgalés permanezca por estos lugares hasta el próximo día siete de Agosto. Terminar comentando que merece la pena destacar el último fichaje del Real Burgos, el yugoslavo Pedrag Juric, del que tanto espera la directiva del equipo burgalés de cara a la próxima temporada que se iniciará el primer domingo del mes de Septiembre, y en la que se espera superar, con mucho, la pasada campaña en la que los burgaleses finalizaron la misma, con dos negativos.

El yugoslavo Predrag Juric consiguió su primer gol en las filas burgalesas.

Pérez Hurtado: nuevo jugador del Real Burgos

Burgos (Pesa).— Un nuevo jugador ha pasado a engrosar las ya nutridas filas burgalesas. Se trata de Luis Pérez Hurtado, un defensa que ocupa la posición de líbero y que la pasada temporada militó en la Sociedad Deportiva Alcalá, de Segunda División «B».

La noticia del fichaje fue dada a conocer por el gerente del club, Fernando Santos de la Parra, que añadió los siguientes detalles: El joven jugador, 22 años, pesa 86 kilos y mide 1,88 metros, por lo que tiene una contextura ideal para los puestos de la cobertura. Antes de jugar en la Sociedad Deportiva Alcalá, lo hizo en el conjunto de San Sebastián de los Reyes, de donde llegó de las secciones inferiores del Real Madrid. El jugador sale hoy, miércoles por la mañana hacia Lugo, a fin de incorporarse a la concentración con el resto de sus nuevos compañeros.

Como nos interesaba conocer algo más sobre el nuevo fichaje del Real Burgos, nos pusimos en contacto con el presidente del equipo, que desde su domicilio, estaba en permanente contacto con el técnico del equipo y a la hora de llamarle por teléfono acababa de recibir el resultado del partido ante el Racing de Ferrol. En lo referente a Luis Pérez Hurtado, Martínez Laredo, manifestó: «Es un jugador del que tenemos las mejores referencias y esperamos que las confirme plenamente en el equipo. Nos estamos fortaleciendo al máximo y espero cerrar muy pronto el capítulo de fichajes, aunque todavía puede caer alguno más. Pérez Hurtado, estaba en libertad, por lo que no hemos tenido que pagar nada por el traspaso. Ha fichado por 3 años y el famoso artículo 1.006, «queda» por cuenta del Real Burgos».

«También puedo decirte que teníamos a un interior del Barcelona At., a punto de fichar, pero no se ha llegado a buen término, porque los informes que nos han dado, no responden del todo, a lo que Naya buscaba».

«De todas formas, estamos siguiendo la pista a dos jugadores del Norte, y puede que antes de que llegue la noche, uno de ellos sea el último fichaje que realice el Real Burgos. Si quieres llamarme tarde, a lo mejor ya ha cuajado la operación.».

En eso quedamos, y de momento lo que sí es seguro, es la incorporación de Luis Pérez Hurtado a la disciplina del conjunto de «El Plantío».

Un interior norteño, cierra el capítulo de fichajes

Burgos (Pesa).— Ha pasado alguna que otra hora, pero fieles a la cita telefónica con el presidente del Real Burgos, contactamos con Antonio Martínez Laredo, que nos dice: «Acabamos de realizar el último fichaje de la temporada. Es un interior que proviene de un equipo del Norte.»

Cuando preguntamos y queremos saber más, el presidente continúa: «No puedo desvelar su nombre, pues todavía no ha tenido tiempo de estampar su firma en el contrato que va a unirle al Real Burgos. No es joven, pero está en plenitud de facultades y su forma de jugar responde admirablemente a lo que el entrenador quería. Creo que ya queda completa por esta temporada la plantilla para acometer lo que todos, afición y directiva, quiere y que no es otra cosa, que la vuelta del Real Burgos al puesto que le corresponde. Enseguida diremos a todos los medios de comunicación burgaleses la identidad del último fichaje del conjunto.».

El «caso» Mendiondo

Hablamos con el presidente que hubo, y decimos hubo, porque ya está todo prácticamente roto, en la posible incorporación de César Mendiondo, como jugador del club de «El Plantío». Martínez Laredo, habla: «Hace tiempo que llevábamos las conversaciones para traer al Real Burgos al jugador del Rayo. Pedro García, presidente del club madrileño y yo, estábamos de acuerdo en la cantidad que había que abonar por su traspaso, pero Mendiondo, ha subido mucho sus peticiones y estas, estaban por encima de nuestras posibilidades. Con lo que había que pagar al Rayo, por los derechos del jugador, más la ficha de Mendiondo, nos poníamos en los 55 millones por tres años».

Antonio Martínez Laredo, que parte hoy, para Marbella, tuvo ayer una jornada realmente atareada, pues quería cerrar cuanto antes la plantilla del equipo, a fin de que esta estuviera reunida en la pretemporada, el mayor tiempo posible. Por cierto que la semana que va del 12 al 19 de Agosto, nueva concentración, pero esta vez en la región catalana, para disputar allí una serie de partidos con equipos de 2.ª División «B» y de 3.ª División, y a la espera de ver si el 3 de Septiembre, el Real Burgos juega en «El Plantío», o si por el contrario, lo hace fuera de casa. En este caso, se jugaría contra el Velez Mostar, el día 30 de Agosto.

Sólo cuatro nuevos jugadores en la presentación del Salamanca

Salamanca (Efe).— Los jugadores Javi, Jorge, Rodolfo y Tortosa constituyen la principal novedad de la Unión Deportiva Salamanca, de segunda división, que presentó ayer oficialmente a su plantilla para la próxima temporada, en el Estadio Helmántico.

Javi, que juega de defensa central, procede del Elche, el delantero Jorge jugó las dos últimas temporadas en el Logroñes, después de haber pertenecido al Valladolid; Rodolfo es un defensa lateral que militó en el Getafe y Tortosa estando enrolado el pasado año en el Málaga.

En la presentación de la plantilla, el presidente del Salamanca, Juan José Hidalgo Acera, indicó que el objetivo primordial del equipo para la temporada 1989-90 es conseguir el ascenso, a pesar de que la categoría de plata se ha convertido, a su juicio, en «una primera encubierta», en alusión de los históricos clubes que militarán en esta categoría.

A la presentación faltó el jugador Moreiras, que lo ha hecho con el Levante, después de haber suscrito contrato con el club valenciano y con el Salamanca, lo que ha motivado que la directiva charra haya presentado una denuncia ante la Federación de Fútbol por duplicidad de contrato.

Como entrenador del Salamanca continuará Eduardo Caturla, sustituto a mediados de la pasada temporada de José Luis García Traid, quien confirmó la ilusión suya y de la plantilla para lograr el ascenso, aunque señaló que "el fútbol es un juego con complicaciones lógicas".

La lista de jugadores presentados es la siguiente:

Porteros: Cervantes y Jose Angel.

Defensas: González Echevarría, Javi, Rodolfo, Angelín, Bernal, Sito, Balta y Gil.

Medios: Miranda, Duque, Abajo, Merino, Loren y Jorge.

Delanteros: Orejuela, Cabrera, Paco y Tortosa.

Ortuondo: «Nuestro objetivo es la permanencia y formar jugadores»

Madrid (Efe).— José Ortuondo, nuevo entrenador del Atlético Madrileño, manifestó en el transcurso de la presentación del equipo ante su afición, que "las aspiraciones primordiales son la permanencia y formar jugadores para la primera plantilla".

El Atlético Madrileño, equipo recién ascendido a la Segunda División, presentó las novedades de Moreno, procedente del Sestao, Toni, del Córdoba, Expósito, del Linares y los juveniles Koldo, López, José Luis y Ballester. Oscar Ramón, que estuvo cedido en el Parla, regresa al filial.

«Yosu» Ortuondo afirmó que la plantilla "aún no está cerrada, veremos a todos en la pretemporada y luego decidiremos quienes siguen".

La relación de jugadores es la siguiente:

Porteros: Diego Díaz Rafael FERIA; JESUS García y José Luis Alvarez «KOLDO».

Defensas: Francisco José FIDEL; Luis Mauricio «MAURI»; Roberto SOLOZABAL; Juan Carlos MENDEZ; Juan Ramón DIAZ; José María CIDONCHA y JOSE LUIS Ramírez.

Centrocampistas: ABEL Díaz; Antonio ROMERO; Antonio Muñoz «TONI»; Carlos GUERRERO; Sergio CORRAL; Javier HIGUERA; Agustín EXPOSITO; Iñaki MORENO; Alberto ROCA; Carlos BALLESTER y OSCAR RAMON.

Delanteros: Manuel PINTO; Juan Manuel LOPEZ; Antonio ROMERO; Juan Carlos DE DIEGO y Juan BOSCO.

El yugoslavo Stevic no estuvo en la presentación del Sabadell

Sabadell (Barcelona) (Efe).— El jugador yugoslavo Mirolav Stevic, que fichó el C. D. Sabadell para la próxima temporada, no estuvo ayer en la presentación de la plantilla arlequinada que competirá en el Campeonato de Liga de 2.ª División.

Mirolav Stevic es un joven delantero de 19 años, que la temporada pasada jugó en el Partizán de Belgrado y en la selección de fútbol de su país, en el que, según el presidente del Sabadell, Alfredo Besonias, estaba centrada la atención de varios equipos.

Besonias, con evidente sorpresa, manifestó a los medios informativos que desconocía el motivo de la incomparecencia de Stevic: «tenemos los papeles bien firmados y he presentado el contrato a la Federación Española para su inscripción en el campeonato».

Plantilla:

Porteros: Jaime Huguet (Logroñés) y Aparicio Freixa (Tarrasa)

Defensas: Aguado Company; Casajús Mallen; Joaquín Saura García; Climent Martín y José Antonio Izquierdo

Centrocampistas: Jorge Buizan García; Miguel Colomer Ferrer; Manuel Doval Fernández; Endrino Nieto; Lino Gutiérrez; Francisco Moreno Jiménez; Mínguez Vicente «Boria»; Pérez Rodríguez; Raigon Martínez; Francisco J. Ramón Maltas; Pente Sánchez Felip

Delanteros: Urbierta; Villar Molina; Pereira Santos; Mirolav Stevic; Campuzano Muñoz; Alcelay; Fernández Ramón y García Jiménez.

M.C.D. 2018

Fútbol

El Mirandés listo para afrontar la temporada

Miranda de Ebro (María Angeles Crespo).— El lunes a las siete de la tarde comenzó la temporada para el Mirandés, a esa hora fue cuando los jugadores rojillos se vistieron por primera vez de corto y realizando el primer entrenamiento ante la mirada de algunos aficionados que se dieron cita en el estadio municipal de Ence.

En ese momento hicieron uso de la palabra el presidente mirandesista, Felipe Lanero; Tomás Balbás, como nuevo entrenador del equipo y el que en la última temporada ejerció las funciones de capitán del equipo.

Todos ellos mostraron la esperanza de conseguir unos buenos resultados en la Segunda División «B», resultados que deberán basarse por un lado en el juego de todos los miembros de la plantilla, y por otro en el apoyo de la afición de Miranda.

Quien primero se dirigió a los presentes fue Felipe Lanero, que tras saludar a los aficionados hizo votos para que en el transcurso de la temporada no falten los mirandeses al terreno de juego.

Así vio el presidente el futuro del club rojillo:

«Creo que la próxima temporada, si entre todos realizamos un conjunto, entre socios, aficionados y jugadores, y por supuesto cuadro técnico y directiva, podremos conseguir buenos logros. Esta va a ser una temporada en la que hay que hablar de aspectos positivos respecto al grupo en el que se encuadra el Mirandés. Será beneficioso en los aspectos económicos, los desplazamientos serán casi todos en el día, en el aspecto económico es asequible. En relación con el tema deportivo el grupo puede tener su atracción ya que los equipos son buenos y que de cara al espectador será beneficioso. De los jugadores poco hay que decir, a la mayoría los conocéis y sabéis lo que dan de sí. Ellos están dispuestos a afrontar esta Segunda División «B» y conseguir triunfos para vosotros.

Por último, y una vez más quisiera pediros vuestro apoyo incondicional porque creo que entre todos juntos se puede conseguir lo que en nuestra mente está. Y bueno, ya véis que empezamos la temporada con imponderables y con inconvenientes, temas de campos. Anduva está totalmente levantado, queremos y creemos que para Octubre esté en condiciones para competir en él. Ence, vosotros mismos estáis viendo como está, habrá que cuidarlo y mimarlo. Y por supuesto el Mirandés, la Junta directiva con vuestra colaboración tratará de subsanar estas anomalías y tenerlo en las mejores condiciones posibles. Quiero que comprendáis que comenzamos con problemas, pero si todo sale bien al final de temporada todo esto se terminará por olvidar. Nada más y esperamos que vuestro aplauso sea contínuo».

Presentación del técnico

Inmediatamente después fue presentado Tomás Balbás, nuevo técnico, que, como ya hiciera en la primera ocasión en la que tuvo contacto con la directiva mirandesista prometió esfuerzo y trabajo, no hizo referencia a puestos concretos y se limitó, como decimos a exponer que no regateará esfuerzos a la hora de afrontar la nueva temporada. Así lo expresó: «Solamente diré dos cosas, corroborar lo que ha dicho el presidente, pediros que sigáis manteniendo el apoyo y la comprensión, y sobre todo la dedicación que habéis tenido este año hasta haber logrado el ascenso. Y a los jugadores, aunque de eso ya me encargaré personalmente, y en su momento la directiva, pues pedirles que se esfuercen y que dejen la piel en el campo para dar el salto a esta nueva categoría, en la que si bien algunos ya conocen, la mayoría son inexpertos. Entre todos intentaremos mantener la alegría del ascenso, consolidarlo y buscar que el futuro del Mirandés sea el mejor posible».

No fueron muchas sus palabras, y lo cierto es que lo importante será que el trabajo de sus frutos a lo largo de la temporada, de momento Balbás ha planteado una pretemporada con participaciones en los torneos de Briviesca y Alegría, y un partido amistoso con el Lermeño, según nos comentó pretende que en estos momentos los entrenamientos se desarrollen durante seis días a la semana para que todos den el máximo de sus posibilidades.

Por último, quien se dirigió a los espectadores, también de forma breve fue Luis Sicilia, capitán rojillo, que esto es lo que dijo a los aficionados que se dieron cita en el campo de Ence: «Yo creo que toda la plantilla puede hacer que mejoremos la anterior, y si es posible dar muchas más alegrías que las que os dimos el año pasado. Yo creo que con todo estos podemos decir ¡Aupa el Mirandés!»

Plantilla

Con anterioridad a estas pocas palabras, fue el propio Sicilia el encargado de presentar a todos sus compañeros. Ahora mismo la plantilla rojilla está así: Fichados están Larrarte, Fol, Carlos, Haro, Pachi de la Fuente, Guinea, Santi, Roselló, Aguirre, Miguel Sicilia, Luis Sicilia, Cobo, Julio Bañuelos, Kepa, Silvino, Rojo y Seni, estos dos últimos novedades con respecto a la pasada temporada, pero ya muy conocidos por todos, pues no en vano ya han jugado con anterioridad en el Mirandés.

Además estuvieron presentes otros cinco jugadores que aún no se sabe si se quedarán o no entre nosotros, pero que harán la pretemporada en Miranda. Nos referimos al portero Núñez que procede del Burgos, así como Francisco, que de quedarse se mantendría cedido por el equipo de la capital. De Vitoria se encontraban el portero Aitor, el delantero Oscar e Izaguirre cuya función es más bien defensiva. Aunque el lunes no se encontrara entre nosotros, cabría también la posibilidad de que Castresana, que realiza la pretemporada con el Burgos pudiera venir al Mirandés.

Esperaremos algunos días para hablar con más exactitud de posibilidades y pretensiones, lo haremos cuando ya esté configurada la plantilla de un modo definitivo.

En la presentación del Mirandés había también un espectador de excepción y que hace escasamente quince días todos habríamos pensado que estaría vestido de corto y dirigiendo el entrenamiento, nos referimos a Juanma Lillo, con él charlamos y la verdad es que se encontraba bastante decaído.

—¿No pensaba Lillo estar vestido de calle hoy?

—«La verdad es que no he venido para lo que yo pensaba, sino para hablar con Felipe a requerimiento de la directiva y hacer un replanteamiento de mi situación».

—¿Puede existir oferta para Lillo en el Mirandés?

—«Es difícil, la oferta es la pactada, era la de entrenar al primer equipo, han surgido los imponderables de la mili y no sé hasta que punto puede haber oferta. Pero bueno estamos esperando hasta que el día 8 ó 10 de Agosto se confirme mi destino, y hablaremos después».

—¿Consideras positivo que el club quiera contar contigo?

—«Pues sí es positivo, pero es dudoso que pueda hacer algo estando en la mili. Además hablar de lo que pueda ocurrir el año que viene no tiene sentido, y además si puedo o no estar el año que viene aquí no deberías preguntármelo a lo mejor a mí».

—¿Tú querrías estar, o crees que lo que ha ocurrido ha sido una jugada?

—«Bueno yo estoy contento con la gente de aquí, ahora me ha dado de cómo están conmigo jugadores y aficionados, eso no lo puedo olvidar, y Miranda sería un sitio agradable para mí. Con respecto a la directiva, pues bueno, creo que se sabía que yo tenía que ir a la mili, se decía que todo estaba hecho y, como Clemente reconoce, si yo desde Albacete no pregunto nada, pues posiblemente hoy estaría en el césped. Lo único que puedo decir es que todo se ha demorado, que puede ser que hayan hecho todo lo posible para arreglarlo y no han podido, pero creo que se podía haber decidido antes y yo no me habría hecho a la idea de que estaba así».

—¿La definición de lo que vemos en tu rostro es decepción?

—«Pues sí, mucha, porque este era mi sueño, con 23 años entrenar en Segunda «B» y a mis amigos, eso era positivo».

—¿Podrás hacerlo no?

—«Bueno sí, pero en este mundo no hay muchas oportunidades y cuando se dan hay que aprovecharlas. Esta era una de ellas y ha pasado, veremos a ver si surge otra».

Como decíamos su decepción era grande, pero creemos, como se lo dijimos que la oportunidad surgirá.

Y esto es lo que ocurrió el primer día de la temporada, se empieza con algunos problemas y esperamos que al finalizar todo sean alegrías y no decepciones.

El lunes comenzó la temporada para los jugadores rojillos. El Mirandés afronta el reto de la Segunda «B» con ilusión, esperemos que de aquí y hasta final de temporada todo vaya desarrollándose con normalidad y las ilusiones se conviertan en realidades. Foto Truchuelo.

Casado, portero del Briviesca. Foto Archivo

Hoy, el Briviesca C.F. comienza la pretemporada para afrontar la Tercera División

Burgos (Ana Isabel Angulo). — Después de más de un mes de vacaciones, el Briviesca C.F. comienza la pretemporada, que está prevista sea muy intensa de cara a conseguir buenos resultados en Tercera División.

A partir de las ocho de la tarde de hoy, el Briviesca comienza los entrenamientos oficiales. Será en el Campo Municipal de Fútbol de la capital burebana, donde se espera que acuda un buen número de aficionados de Briviesca y de la Comarca, pues el equipo de fútbol no sólo es representativo de la «ciudad de las almendras», sino de toda la zona.

La primera toma de contacto entre los jugadores será esta tarde. Algunos conocerán al técnico, «Lucas», entrenador que se estrenará esta campaña en Tercera División.

Félix Arnáiz «Lucas» está ilusionado con su nueva plantilla. Para la temporada 1989/90 ha fichado a tres nuevos jugadores, además de contar con el concurso de los anteriores. Estos nuevos jugadores son conocidos por la afición burgalesa, pues proceden de equipos de la capital como son el Vadillos y el Atlético Burgalés.

Los fichajes son Riqui y Fernando, del Vadillos y Juan del Atlético Burgalés. Esperamos que éstos se acoplen rápidamente a sus nuevos compañeros y entre todos den muchos triunfos y buenas tardes de fútbol a todos los burebanos.

El resto de la plantilla está compuesta por Chino y Casado, porteros; García, Oviedo, Manso, Luis Martín, Luis Angel y Chema, defensas; Toño, Domingo y Canelo, centrocampistas; y Sancha, Arturo, Carlos, Nacho, Mario y Pañero, delanteros.

Partidos amistosos

Todavía no se han programado los encuentros amistosos que jugará el Briviesca, sin embargo, varios choques ya se han concertado.

Los primeros encuentros no oficiales que jugará el equipo de Briviesca serán los correspondientes a la disputa del Trofeo de Fútbol «Ciudad de Briviesca», que cumple ya la decimosexta edición.

Los equipos participantes en este Trofeo son el Baracaldo, de Segunda División «B»; el Mirandés, también de Segunda División «B»; el Atlético Burgalés, de Regional Preferente y, lógicamente, el equipo anfitrión, el Briviesca, de Tercera División.

El primer partido será el sábado, 5 de Agosto, a las seis de la tarde entre el Atlético Burgalés y el Briviesca. La otra semifinal se disputará el domingo, día 6 de Agosto, a las seis de la tarde entre el Baracaldo y el Mirandés.

Concluirá la disputa del Trofeo «Ciudad de Briviesca» con la final. Se jugará entre los equipos ganadores de las anteriores confrontaciones, el domingo, 12 de Agosto, a partir de las seis de la tarde en el Campo Municipal de Briviesca.

M.C.D. 2018

Alcanza al Uno.

Durante 4 meses cero cuotas, cero intereses.

A B E F 36/89

Ahora el líder está más cerca. Súbete al UNO, en cualquiera de sus versiones.

Fiat Financiera, un servicio de financiación personal, rápido y eficaz, te ofrece la posibilidad de conseguir ya mismo tu FIAT UNO y que no pagues en 4 meses ni siquiera los intereses.
Pero si esto no es lo tuyo, Fiat Financiera tiene otras formas de financiación que se ajustan a tus necesidades.
Ahora subirte al UNO está a tu alcance.
Acude rápido a tu Concesionario Fiat.

Modelo	P.V.P.	Entrada 20%	Cantidad a financiar	Plazo	Primeros 4 meses	Precio total financiado	T.A.E.
FIAT UNO BRIO 45 3 P.	970.000 Ptas.	194.000 Ptas.	776.000 Ptas.	12	0	1.045.508 Ptas.	11,25%
				24	0	1.119.296 Ptas.	13,88%
				36	0	1.196.960 Ptas.	15,12%
				48	0	1.278.416 Ptas.	15,83%

* INCORPORANDO EL EFECTO DEL AHORRO DE INTERESES.

Condiciones válidas hasta final de mes. Excepto ventas especiales y flotas.

Y si eliges otra forma de pago, el Uno en Julio te lo llevas con sorpresa.

Red de Concesionarios Fiat.

FIAT FINANCIERA, S.A.

M.C.D. 2018

Ciclismo

Marino Lejarreta confirma los pronósticos y vence en Villafranca de Ordizia

Ordizia (Guipúzcoa) (Efe).— Marino Lejarreta, del Paternina-Orbea, ha sido el vencedor de la LXVI Prueba Villafranca, disputada sobre 188 kilómetros de recorrido en la localidad guipuzcoana de Ordizia.

En un emocionante final, el "Junco de Bérriz" se presentó en solitario en la línea de meta tras atacar en las últimas rampas del alto de Mandubia a Federico Etxabe, que fue segundo a 59 segundos.

Tal y como estaba previsto, la carrera fue un mano a mano entre los dos ciclistas vizcaínos, para decantarse al final por el gran favorito, Lejarreta, que confirmó así el excelente momento de forma que atraviesa y que le ha valido el quinto puesto en el Tour de Francia.

Como ya es habitual, la prueba ordiziarra fue una carrera por eliminación, en la que las piernas de los corredores fueron madurando según se cubrían los kilómetros, con esos altos por Bidania y Mandubia.

Se produjeron escaramuzas, la más consistente de las cuales se inició en el kilómetro 54 cuando, en el descenso de Bidania, José Rolando Ovando tomó la iniciativa y tras él se fueron Jon Unzaga, Jaime Tomás Florit, Peter de Cler, Miguel Serrano, Roque de la Cruz, Salvatore Cavallero, Arsenio González y Xabier Garziandía.

Este grupo de nueve llegó a tener una diferencia máxima de cuatro minutos y medio, que fue disminuyendo progresivamente por el intenso trabajo que por detrás realizaron los componentes del Paternina-Orbea.

Producida la neutralización, en las inmediaciones del segundo paso por Bidania (kilómetro 137 de carrera) comenzó la hora de la verdad, con Jokin Mújika y Jesús Arambarri marcando el ritmo del cada vez menos nutrido pelotón en las primeras rampas de esta dificultad montañosa de primera categoría.

No tuvieron que permanecer demasiado tiempo en esas primeras posiciones porque un ambicioso Marino Lejarreta pasó enseguida a cubrir su cometido, es decir, a tomar el mando de una carrera que poco a poco fue haciendo a su medida.

Aunque en primera instancia se resistieron Fede Etxabe, Javier Murguialdai y Marco Giovannetti, al final sólo el de Kortezubi consiguió seguir el ritmo del hombre de Paternina, para cubrir en su compañía un hueco muy importante respecto al paquete.

En la cumbre la diferencia de Lejarreta y Etxabe con la veintena de ciclistas que rodaban detrás era ya de 1:04, gracias a la perfecta colaboración entre el dúo de cabeza.

A medida que se llegaba al nuevo alto, Mandubia, las distancias se iban haciendo ya definitivas, por lo que quedó claro que la carrera de la Agrupación Deportiva Chapel Gorri era exclusivamente cosa de dos.

Lejarreta actuó con cabeza, no se precipitó, y esperó hasta ver que su amigo —y rival— estaba bien maduro. Le atacó poco antes del alto de un modo tan efectivo que Etxabe fue incapaz de seguirle. Los 25 kilómetros que quedaban hasta la meta fueron un paseo triunfal para el «Junco de Bérriz», que fue recibiendo el homenaje de los cientos de aficionados que poblaron las carreteras para felicitar al hombre que ha mantenido toda su atención en el País Vasco durante todo el Tour de Francia.

Al final la diferencia en la línea de llegada fue de 59 segundos sobre un Etxabe que también se mereció los mayores aplausos, mientras que Jokin Mújika llegaba a 3:35, Javier Murguialdai a 3:43, Marco Giovannetti a 3:51 y a continuación el pequeño pelotón.

Marino Lejarreta entra vencedor en la meta de Ordizia. — Foto Efe.

Lejarreta quiso homenajear a los aficionados

«Yo también he querido homenajear al público que tanto me anima», eran las palabras de Marino Lejarreta en la línea de meta, una vez que concluyó en plan victorioso su actuación en la LXVI Prueba a Villafranca.

El «Junco de Bérriz», quien cubrió los últimos kilómetros en olor de multitudes, reconoció que después de lo del Tour, no estaba motivado para sufrir también aquí, pero al ver esto, no he podido menos que esforzarme hasta el final.

Señaló que el público motiva muchísimo, y después de saber como me han seguido en el Tour:" yo les debía algo, y aquí está el triunfo".

Respecto a la carrera apuntó que en Bidania no había atacado a fondo porque no sabía si podría dejar a Etxabe, pero luego se dio cuenta de que en los relevos quizás estaba un poco falto de fuerzas después de 10 días sin correr. «Ya en Mandubia dejó de darme relevos porque estaba cada vez más flojo y entonces fue cuando me decidí», dijo Marino.

Tras este éxito, que le supone revalidar los conseguidos el año pasado y en la edición de 1981, Marino Lejarreta se dispone a descansar unos días, ya que el domingo afrontará una carrera en Inglaterra, puntuable para la copa del Mundo, y posteriormente unos «criteriums» en Bélgica y Holanda.

El hecho de haber venido a Ordizia le ha supuesto perder más de un millón de pesetas por rechazar otros contratos, pero para el "Junco de Bérriz" —quien entregó a Etxabe el ramo de flores para que lo llevara a la tumba de su padre, recientemente fallecido— «estar con los amigos y ver a la familia también es importante, y ayer tenía un compromiso moral aquí».

Tenis

Victoria del español Arrese sobre Tulasne en el torneo de Stuttgart

Stuttgart (RFA) (Efe). - El español Jordi Arrese, decimosegundo preclasificado, derrotó en la segunda ronda del torneo de tenis de Stuttgart al francés Thierry Tulasne, por 6-0 y 6-4, mientras que en primera ronda, otro español, Fernando Luna era eliminado por el alemán federal Michael Stich por el tanteo de 7-5 y 6-2.

Este torneo está dotado con 350.000 dólares en premios (unos 42 millones de pesetas).

En otro partido, Guillermo Pérez-Roldán (ARG/7) venció a Simone Colombo (ITA), por 6-1 y 7-6.

Torneo de Baastad

Baastad (Suecia) (Efe).— Resultados de primera ronda de torneo de tenis femenino de Baastad, dotado con 75.000 dólares en premios (unos 9 millones de pesetas).

Silke Meier (RFA) venció a Maria Lindstroem (SUE) por 6-2 y 6-2.

Katerina Maleeva (BUL) a Sabrina Goles (YUG) por 6-1 y 7-6.

Arancha y Conchita mantienen sus puestos

Miami (EE. UU.) (Efe).— La clasificación del gran premio de tenis se mantiene prácticamente invariable, con Steffi Graf en cabeza, excepto el avance de un puesto de la estadounidense Zina Garrison, gracias a su victoria en el torneo femenino de tenis celebrado en Newport.

Las españolas Arantxa Sánchez Vicario y Conchita Martínez se mantienen en cuarta y decimoséptima posiciones, respectivamente.

Clasificación general

1.ª Steffi Graf (RFA) 4.460 puntos

2.ª Martina Navratilova (USA) 2.270

3.ª Gabriela Sabatini (ARG) 2.130

4.ª Arancha Sánchez Vicario (ESP) 1.920

5.ª Zina Garrison (USA) 1.620

6.ª Helena Sukova (TCH) 1.522

17.ª Conchita Martínez (ESP) 731.

Ajedrez

De la Villa y Romero, líderes del «XV Abierto Villa de Sitges»

Sitges (Barcelona) (Efe).— Los españoles Jesús de la Villa y Alfonso Romero encabezan la clasificación provisional del «XV Abierto Villa de Sitges» de Ajedrez tras cinco jornadas.

De la Villa se impuso fácilmente en la última partida al maestro internacional yugoslavo Zoltan Novocelski y Romero hizo lo propio frente al español Juan Luis Fernández.

Resultados:

De la Villa (ESP)-Novocelski (YUG) 1-0

J.L. Fernández (ESP)-A. Romero (ESP) 0-1

Hermersman (RFA)-Lima (BRA) 0-1

E. Fernández (ESP)-Vehi (ESP) 1-0

Kuijf (HOLL)-A.Hidalgo (ESP) 1-0

Wagner (RFA)-J.Ochoa (ESP) 0-1

Pomes (ESP)-Hernández (ESP) 1-0

Correa (ESP)-Zelcic (YUG) 0-1

Toth (BRA)-Martínez (ESP) 1-0

Vosselman (HOL)-B. García (ESP) tablas.

Clasificación:

1.° Jesús de la Villa (ESP) 5 puntos

2.° Alfonso Romero (ESP 5 puntos.

3.° Darcy Lima (BRA) 4,5

4.° Enrique Fernández (ESP) 4,5

5.° Rini Kuijf (HOL) 4

6.° Javier Ochoa (HOL) 4

7.° Zoltan Novocelski (YUG) 4

8.° J.L. Fernández (ESP) 4

9.° Zelcic (YUG) 4

10.° Toth (BRA) 4.

Polideportivo

Peugeot volverá el próximo año al París-Dakar

París (Efe).— Peugeot, que ha vencido en las tres últimas ediciones del París-Dakar, participará en la del próximo año con cuatro coches, dos 405 y dos 205 Turbo 16.

Al finalizar el París-Dakar de este año Peugeot había anunciado su intención de dejar de participar en las pruebas Raids en general y en el Dakar en particular, pero tras el anuncio por parte de la Federación Internacional del Deporte Automóvil (FISA) de mantener el reglamento actual en los dos próximos años, permitiendo participar a los prototipos y a los motores turbo, los dirigentes de la casa francesa han reconsiderado su decisión.

Según el director deportivo, Jean Todt, el proseguir con los raids no entorpecerá el programa del campeonato del mundo de sport-prototipos, cuyo coche debutará a mitad de la temporada próxima, pero si exigirá un esfuerzo suplementario.

Atletismo

Baracaldo (Vizcaya) (Efe).— El argentino Antonio Silio, con un tiempo de 28 minutos y 18:29 segundos, se impuso en la prueba de 10.000 metros disputada en Baracaldo y puntuable para el Gran Premio de España.

Silio corrió en solitario los últimos cinco kilómetros de la prueba, celebrada esta noche en las instalaciones de San Vicente, con un crono parcial de 14 minutos 3 segundos.

La prueba fue lanzada por Francisco Villameriel, que pasó el tercer kilómetro en 8:35. Pablo Martín Mateo comandó al grupo principal de atletas hasta el km. 5, que pasó en 14:15, momento en el que el argentino tomó la dirección de la prueba en solitario.

Golf

Londres (Efe).— El inglés Nick Faldo alcanzó el primer lugar en la lista de ganancias del circuito europeo de golf, con treinta y cinco millones de pesetas, tras ocupar la undécima posición en el Abierto Británico, que finalizó el domingo último.

El galés Ian Woosnam, anterior líder en la Orden de Mérito, que pasó por los pelos el corte en el "British" y que ocupó la 49 posición final en ese torneo, desciende al segundo lugar en la clasificación por ganancias, con treinta y tres millones y medio de pesetas.

Los españoles José María Olazábal y Severiano Ballesteros continúan entre los diez primeros de la lista, con 28 y 23 millones y medio, respectivamente.

Vela

La Haya (Efe).— El catamarán francés Jet Services se adjudicó la victoria en la primera etapa del Abierto de vela de la Comunidad Europea, disputada sobre 400,5 kilómetros de recorrido entre Cuxhaven (Hamburgo, RFA) y Scheveningen (La Haya), en la que el trimarán español Alimentos de España ocupó la duodécima posición final y la séptima de veleros de Fórmula 1, categoría en la que el triunfo correspondió al trimarán francés Elf Aquitaine.

El Alimentos de España, único español representante en este Abierto, llegó al puerto holandés de Scheveningen poco después de las 22 horas del pasado lunes, con un tiempo de 1 día, 9 horas, 18 minutos y 2 segundos.

El velero español, cuya tripulación está capitaneada por Juan Zarauza y formada por Jordi Tusell, Paco Fernández, Julio García y Luis Romero, alcanzó 18 nudos de velocidad punta y finalizó el recorrido de esta primera etapa a una media de 7,3 nudos.

Zarauza declaró a la llegada al puerto holandés que el Alimentos de España es muy cómodo "y se comporta especialmente bien con fuerte viento de ceñida". «Para la segunda etapa», añadió, "nos vamos a centrar cien por cien en la táctica de navegación, ya que por velocidad hay varios trimaranes que nos superan. La de mañana puede ser nuestra etapa, le hemos cogido confianza al barco y estamos muy motivados".

M.C.D. 2018

Baloncesto

La selección española, campeona del Mundo Sub-22, al ganar a Italia (86-82)

Teruel (Efe).— España tras un emocionante partido se ha impuesto a la selección transalpina por tan sólo cuatro puntos. Al descanso la igualdad más absoluta presidía el marcador (44-44), para en un vibrante y disputado segundo tiempo imponerse el equipo anfitrión por el marcador final de 86-82. Puede decirse que el encuentro respondió a la expectación que había creado.

España, 86 (44 y 42): Antúnez (11), Cargol (19), Gorroño (5), Carbajo (13), Ferrán (19) —cinco inicial—, Herreros (4), Morales (5), Andréu (3), Navarro (4), Laso (3). Expulsado Carbajo.

Italia, 82 (44 y 38): Aldi (4), Cantarello (4), Rossini (8), Vianini (4), Rusconi (5) —cinco inicial—, Pessina (8), Avenia (8), Baldi (12), Coldevella (0), Dallamora (3), Pittis (15), Nicolai (11). Expulsados Cantarello, Rossini, Rusconi y Pessina.

Arbitros: Coromilas (GRE) y Duranti (FRA).

Incidencias: Partido final del primer Campeonato del Mundo de selecciones Sub'22 de baloncesto, disputado en el pabellón de Las Viñas, de Teruel, ante unos 1.500 espectadores que animaron constantemente al equipo español bajo un calor sofocante. El partido fue transmitido en directo por las televisiones autonómicas de Cataluña y Galicia. Asitieron el presidente de la Federación Española de Baloncesto, Pedro Sust, y el seleccionador absoluto, Antonio Díaz Miguel.

Comentario

Los dos conjuntos plantearon el partido con defensas individuales, igual que en su anterior enfrentamiento el domingo pasado. Italia llegó a aguantar con ventajas de 8 puntos hasta el minuto 9, ventaja que España remontó hasta ponerse por delante 31-30 en el minuto 15. Posteriormente, los transalpinos, tras cuatro errores consecutivos de España y un parcial de 7-0, se adelantaron de nuevo para llegar al descanso con empate a 44.

En la reanudación, nuevo parcial de 7-0 para Italia, que se colocó con 46-55 a su favor. Luego, el equipo español, muy agresivo en defensa, le devolvió el parcial de 7-0 y empató a falta de 14 minutos.

Una personal seguida de una técnica supuso la expulsión del pivot italiano Rusconi, el mejor hombre de su selección, y el despegue definitivo de España, que volvió a jugar con su quinteto inicial y con Cargol y Ferrán, que se convirtieron en los mejores jugadores de la selección española.

España, entre el delirio del público, llegó a alcanzar ventajas de hasta 12 puntos y se limitó en los minutos finales a agotar los 30 segundos de posesión ante la presión de los jugadores italianos que se acercaron a cuatro puntos, pero sin inquietar ni poner en peligro el triunfo del mejor equipo del torneo, la selección española.

España «B» logró el tercer puesto a costa de Grecia (96-94)

España, 96 (49 y 47): Ruf (24), González (8), Fernández (4), Solé (9), Bosch (16) —cinco inicial—, Pérez (12), Alvarez (11), Reyes (6), Fabón (6). Expulsados por personales Pérez y Alvarez.

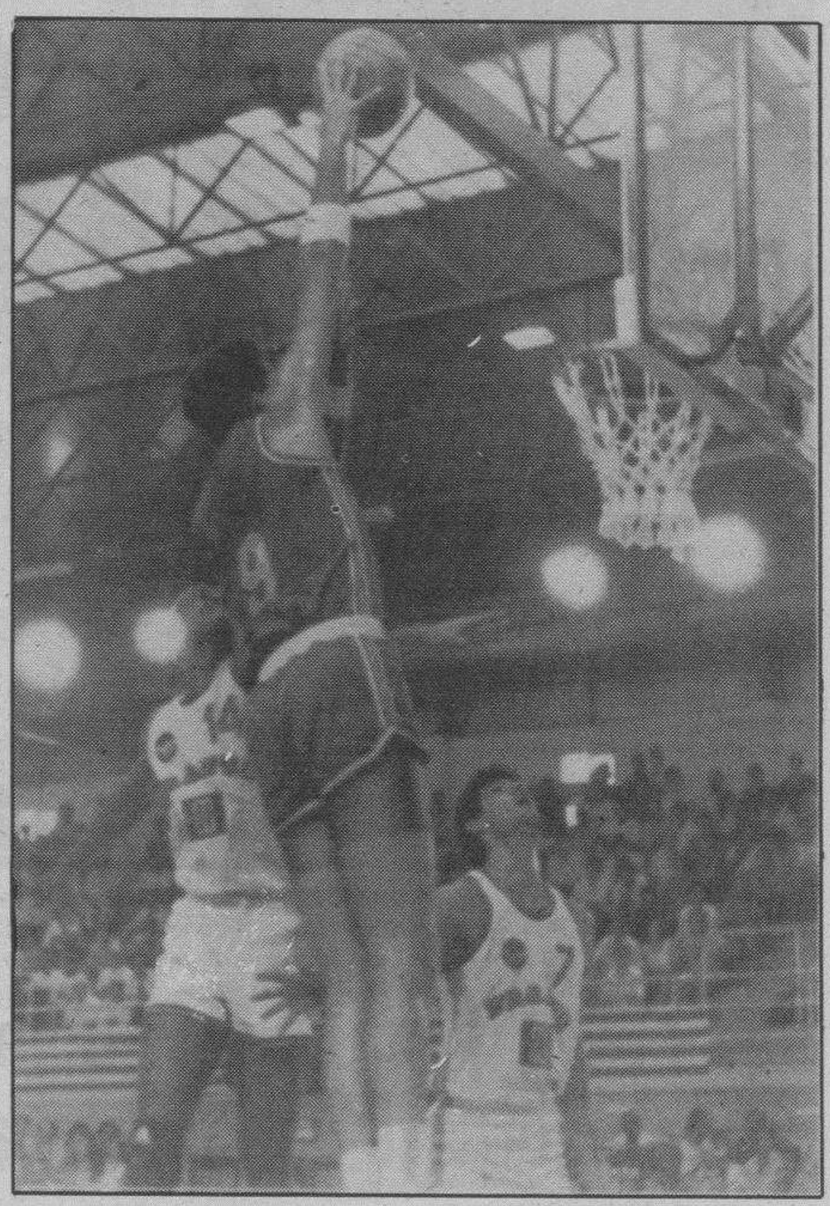

España consiguió el oro. Foto archivo.

Grecia, 94 (45 y 49): Papadimitriou (25), Koronios (14), Agelidis (8), Papadopoulos (30), Galakteros (13) —cinco inicial—, Papagianis (2), Papadakis (0), Demenagas (0), Lanes (2).

Arbitros: Duranti (ITA) y Lobosco (BRA).

Incidencias: Segundo partido de la jornada final clasificatoria para el tercero y cuarto puestos en el Campeonato del Mundo Sub'22 de baloncesto ante unas mil personas que animaron constantemente a España.

Comentario

España "B" se clasificó en tercera posición al vencer a Grecia por 96-94 tras un partido intenso y vibrante que necesitó de una prórroga de cinco minutos al terminar los 40 reglamentarios con empate a 89.

El equipo español, que había perdido con los griegos en la fase previa, realizó su mejor partido de todo el torneo, con una defensa individual con constantes ayudas, mucha concentración en el ataque, y una buena selección de tiro de los lanzadores españoles.

Los griegos, que alternaron la defensa individual con la zonal, no pudieron despegarse en ningún momento del equipo español y tuvieron en su base, Koronios, y en su pivot, Papadopoulos, a sus jugadores mas resolutivos.

España, que llegó a contar con ventaja de 8 puntos en el minuto 30, vio cómo el equipo heleno empataba a falta de 3 minutos (83-83) y, tras sucesivos empates a 85 y a 87, se llegó al ultimo segundo con igualdad a 89.

En la prórroga, los dos equipos jugaron muy nerviosos y perdieron ocasiones de decidir el partido. Sin embargo, la gran actuación de Ruf en defensa y el definitivo enceste de Herreros desde un lateral, cuando quedaban cuatro segundos, adjudicó la victoria a España "B" entre las ovaciones del público.

Brasil se impuso con claridad a Francia (89-74)

Brasil, 89 (50 y 39): Silva (12), De Castro (11), Minuci (27), Santos (14), Abreu (2) —cinco inicial—, Oliveira (1), Alves (0), Klafae (11), Bernardes (2), Da Silva (7), Landin (2).

Francia, 74 (42 y 32): Bilba (23), Methelie (5), Alinei (3), Monetti (17), Adams (2) —cinco inicial—, Guinot (4), Forte (2), Sy (9), Gorak (3), Dezelus (6), Galaya (0).

Arbitros: Neyro y Catalán (ESP).

Incidencias: Primer partido de la jornada final clasificatoria para el quinto y sexto puestos, disputado en el pabellón de Las Viñas de Teruel ante unos 400 espectadores.

Comentario

Brasil se clasificó en quinto lugar del Campeonato después de ganar a la selección francesa por 89-74 en un partido sin interés alguno y en el que sólo los jugadores suramericanos intentaron ofrecer buen baloncesto.

Los brasileños siempre fueron por delante de los franceses, que en los primeros minutos pusieron en práctica una defensa individual que no servía para parar los tiros de sus rivales. A cinco minutos del final de primer tiempo Francia pasó a zona, pero dos triples consecutivos de Brasil obligaron a los franceses a volver a un marcaje individual antes del descanso (50-42).

En el segundo tiempo Brasil comenzó a destacarse claramente en el marcador, más por los errores de Francia, que tuvo hasta cinco pérdidas de balón consecutivas, que por sus aciertos, con unos parciales de 63-52 a quince minutos del final, 69-55 a diez minutos, y 81-61 a cinco minutos.

Sólo cuando el entrenador brasileño retiró al base Alves, el mejor hombre sobre la cancha, los franceses consiguieron reducir la diferencia que llegó a ser de 23 puntos para llegar al 89-74 definitivo.

España consigue a costa de China, su primera victoria en el mundial (90-83)

Bilbao (Efe).— En partido correspondiente al Grupo A, del mundial femenino junior que viene disputándose en Bilbao, la selección española ha derrotado a la de China por siete puntos (90-83); al descanso la ventaja local era de 50-43

China, 83 (43 y 40): Fu (14), Liu (4), Jia (4), He (22), Zhang W. (2), Sun (13), Jie (20), Yan (2) y Zhang T. (2).

España, 90 (50 y 40): Sánchez (10), Hernández (4), Ares (23), Rodríguez (10), Valero (9), Clara (2), Alvaro (17), Lobón (7), Ferragut (6) y Cebrián (2).

Arbitros: Bell (Estados Unidos) y Dobrev (Bulgaria).

Incidencias: Unos 1.500 espectadores en el Pabellón de La Casilla. Las jugadoras de la selección de Estados Unidos hicieron en los últimos minutos del partido de improvisadas animadoras del público desde la banda.

Comentario

Tras ir por detrás en el marcador durante buena parte de la primera parte, la selección española supo sacar partido de su superioridad para batir al equipo chino, que no pudo aguantar el ritmo.

Las de Manolo Coloma dominaron los primeros compases del choque gracias a su juego al contraataque, pero bajaron el pistón defensivo, lo que fue aprovechado por las orientales para, de la mano de He y Jie, dar la vuelta al marcador.

Las chinas, disciplinadas en defensa y con altos porcentajes de acierto en sus lanzamientos superaban al conjunto hispano, obligado a actuar por fuera al no encontrar el juego interior.

Después del 40-30, máxima desventaja de las españolas, el ritmo impuesto por la capitana y base Ana Belén Alvaro sirvió para poner fin al dominio chino y lograr un parcial de 0-13 que sería de 3-23 en los primeros minutos de la segunda parte.

En la reanudación, el juego perdió calidad y las españolas pusieron su empeño en tratar de frenar a los estiletes rivales, especialmente He y Fiu, auténticas especialistas en el lanzamiento desde más alla de la línea de 6,25.

Los triples chinos fueron contrarrestados por la magnífica aportación ofensiva de Ares, autora de 14 puntos en la segunda mitad que sirvieron para mantener la ventaja de su equipo.

Pese a ello, las chinas lograron acercarse a cuatro puntos (76-80) a tres minutos y medio para el final, pero un triple de Alvaro desmoronó su reacción y confirmó la primera victoria del equipo español en este Campeonato del Mundo.

Checoslovaquia-Australia (69-79)

Checoslovaquia, 69 (33 y 36): Blancova (4), Vasilkova (15), Studena (18), Hartmanova (3), Hudekova (2), Hirakova (10), Chupikova (8), Greplova (4) y Bezdecikova (5).

Australia 79 (43 y 36): McConell (0), Gorman (30), Bargeus (0), Landon (4), Burgess (3), Smith (2), Moyle (11), Wilts (0), Hamilton (11), Gubbels (0), Bonney (2) y Robilliard (16).

Arbitros: Sancha (España) y Maneira (Cuba).

Las australianas, tras remontar un 0-7 inicial, impusieron su mejor técnica y mayor pundonor para adelantarse en el marcador y lograr antes del descanso una cómoda ventaja de diez puntos.

La reanudación no supuso problemas para las oceánicas, que controlaron el juego a la perfección.

Cuba-Brasil (86-99)

Cuba, 86: Aguila (4), Vigil (15), Cabrera (3), Abreus (5), Herrera (14), Castillo (9), Gómez (13), Martinez (17) y Cárdenas (6).

Brasil, 99: Helen Luz (1), Mina (14), Arcain (26), Santos (34), Gustavo (12), Georg (2), Cintia Luz, Ferreira (6), Pontello (4).

Arbitros Zanolin (Canada) y Gaspering (Francia)

La selección de Brasil derrotó sin problemas a Cuba en el transcurso de la tercera jornada del Campeonato Mundial de baloncesto Junior Femenino.

Adriana Aparecida Dos Santos, jugadora de 18 años, perteneciente al equipo A.B.C. de Sao Paulo, fue la gran estrella del partidos. Su primer tiempo fue impecable. En 20 minutos hizo 25 puntos y al término del partido 34 con un nivel de aciertos del 80 por ciento en tiros de tres puntos, 60 por ciento en las canastas de dos y el 85 por ciento en tiros libres.

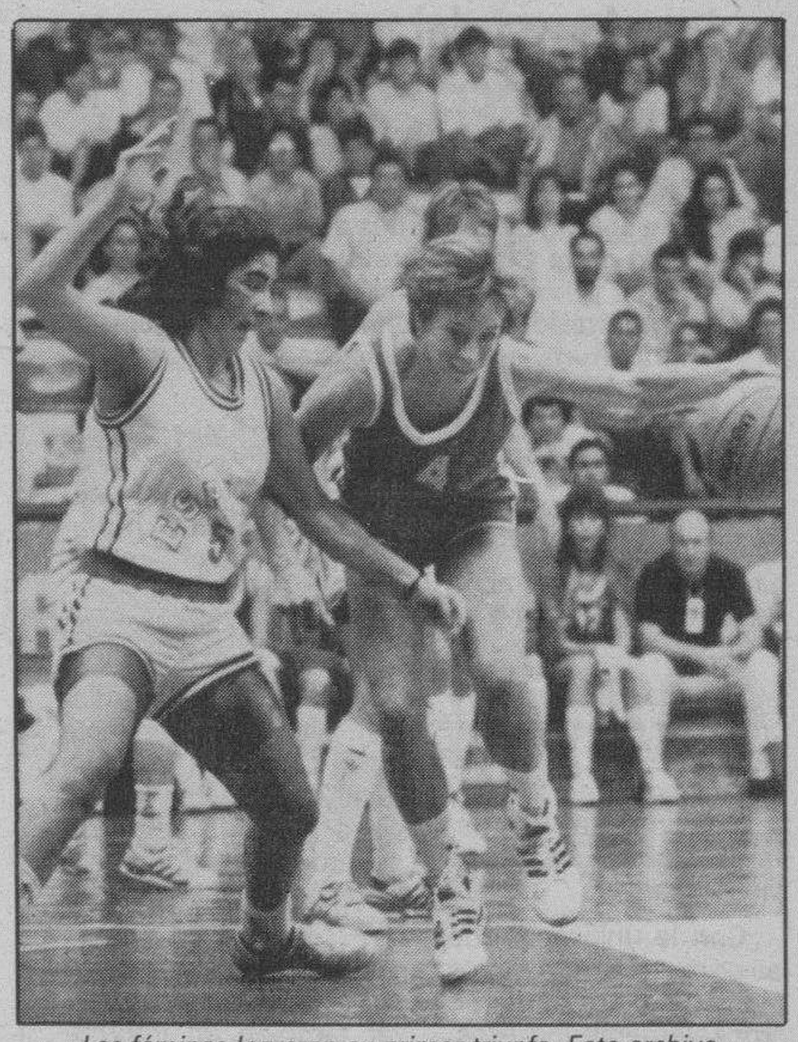

Las féminas lograron su primer triunfo. Foto archivo.

Los primeros compases del partido fueron equilibrados en juego y marcador. Cuba se manifestó como un equipo lento, en claro contraste con el baloncesto suelto y alegre de las brasileñas.

M.C.D. 2018

Inaugurado el más importante laboratorio español de Bioelectrónica

Valencia (Efe).- El ministro de Educación y Ciencia, Javier Solana, inauguró ayer en la Universidad Politécnica de Valencia el más importante laboratorio integrado de Bioelectrónica y Biología Molecular existente en España dedicado a la construcción de biosensores.

El laboratorio se especializará en el diseño y construcción de biosensores basados en enzimas y anticuerpos monoclonales para la detección de microorganismos tóxicos, contaminantes, análisis de substancias peligrosas y en la seguridad ciudadana para la detección de drogas, explosivos y otros productos de riesgo.

El objetivo del laboratorio es desarrollar biosensores que puedan comercializarse a partir de 1992, compitiendo por un mercado internacional, estimado en 4.500 millones de dólares en ese momento.

El equipo que dirige el profesor José María Ferrero, director del laboratorio de Bioelectrónica y Biología Molecular, está realizando diversas investigaciones en el marco del Programa Europeo «Galeno 2.000», así como diferentes convenios de colaboración con la Dirección General de Seguridad y con Tabacalera Española, cuyo valor global supera los cien millones de pesetas.

El profesor Ferrero ha explicado a Efe que «los biosensores son aparatos de carácter biológico capaces de localizar diferentes tipos de substancias o productos químicos, mediante el empleo de «anticuerpos de organismos vivos que provocan señales eléctricas que quedan registradas en ordenadores».

José María Ferrero ha señalado que «en la actualidad están desarrollando un biosensor capaz de descubrir sustancias y productos explosivos y que entrará en funcionamiento en las Fuerzas de Seguridad con ocasión de las Olimpiadas de Barcelona de 1992».

Javier Solana giró ayer tarde una visita por las distintas instalaciones de la Universidad Politécnica, inaugurando además la primera fase del Proyecto Escultórico «Campus en Tercera Dimensión» que reúne obras de Jorge Oteiza, Pablo Serrano y Nassio Bayarri.

Se trata de un espacio escultórico montado al aire libre en el que se instalarán obras de los más importantes maestros de la escultura española.

El ministro Solana inauguró posteriormente el nuevo edificio de la Escuela Universitaria de Ingeniería Técnica Industrial, considerada como la escuela universitaria más antigua de la Comunidad Valenciana.

En uno de los salones de la Escuela Universitaria de Ingeniería Técnica Industrial se ha instalado el Museo del Juguete, promovido por la Asociación de Amigos del Juguete y que alberga varios cientos de juguetes de todas clases, estilos y épocas.

Hacia la prima única en la reforma del sector ovino en la CEE

Bruselas (Efe).- La reforma de la organización común de mercados del sector ovino y caprino de la CE, que pretende unificar las diferentes primas que cobran hoy los ganaderos comunitarios, ha prolongado el Consejo de Agricultura, ante la dificultad de llegar a un acuerdo.

La Comisión Europea pretende reducir a uno, de forma progresiva, los actuales siete regímenes diferentes que afectan al sector ovino y caprino de la CEE.

España, el segundo productor en este sector, tras el Reino Unido, tienen especial interés en la reforma que se va a llevar a cabo en los próximos años.

Con la unificación de las primas, los ganaderos españoles no perderán probablemente ingresos, pero si es posible que lo hagan los de Grecia e Italia, especializados en la cría de corderos de menor tamaño todavía al tradicional en España (unos 11 kilogramos frente a los ocho de Grecia y los 19 kilogramos de los países del norte).

Por otra parte, el Consejo aprobó un reglamento que reduce las ayudas a las peras y melocotones en almíbar con destino a la exportación.

Los ministros estudiaron ayer una propuesta de la Comisión Europea relativa al sector lácteo, pero ante la falta de acuerdo se ha remitido a los expertos para su análisis.

Los responsables agrícolas deberán analizar también un informe sobre la sequía y la posibilidad de suspender temporalmente la tasa de corresponsabilidad de los cereales, lo que constituye una penalización para los agricultores que sobrepasen el techo de producción fijado.

Niños saharahuis.-*Cincuenta niños saharahuis, entre 5 y 12 años, que se encuentran en España invitados por el Ayuntamiento de Madrid, en la madrileña Puerta del Sol. Los pequeños fueron recibidos ayer por la mañana en la sede de la Comunidad, donde degustaron unos canapés y refrescos.-Telefoto Efe.*

Desactivado un paquete bomba dirigido contra el gobernador civil de Barcelona

Barcelona (Efe).- El paquete bomba remitido ayer por correo al gobernador civil de Barcelona, Ferrán Cardenal, contenía medio kilo de pólvora introducida en un recipiente metálico, según informó un portavoz del citado organismo.

Las mismas fuentes indicaron que en el paquete, del tamaño de una caja de zapatos, constaba el nombre del gobernador junto a la inscripción «personal».

El grupo ultraderechista «Milicia Catalana» se ha atribuido el envío en llamadas a dos medios de comunicacion barceloneses.

El paquete fue considerado sospechoso por el personal de la estafeta de correos del Gobierno Civil, por lo que se dio aviso al grupo Tedax de explosivos de la Policía, que procedió a desactivarlo.

Según el portavoz del Gobierno Civil, el artefacto era lo suficientemente potente como para herir gravemente a la persona que lo hubiera abierto.

El grupo ultraderechista «Milicia Catalana» se dio a conocer el 26 de agosto de 1985 cuando uno de sus componentes se presentó en la sede de la organización nacionalista Crida a la Solidaritat y dejo un artefacto que explosionó poco después causando importantes destrozos.

Posteriormente, «Milicia Catalana» perpetró diversos atentados contra librerías sexológicas, saunas, bares de alterne y de homosexuales, además de algunas sedes de grupos independentistas catalanes.

El hecho que suscitó mayor curiosidad en torno a este grupo fue el que, perteneciendo a la extrema derecha, utilizara la lengua catalana para escribir sus consignas y mensajes, lo que ha mantenido en sus últimos comunicados.

También causaron asombro las citas y poemas decimonónicos que incluían en sus octavillas y que reflejaban su particular filosofía.

El 17 de julio de 1986 fueron detenidos en Gerona dos miembros de este grupo ultraderechista, Juan Carlos Criado Guasch y Carlos Francisoud Araguas, después de un atentado con un artefacto explosivo contra la sede del Moviment d,Esquerra Nacionalista.

Criado y Francisoud fueron juzgados y condenados finalmente por la Audiencia de Barcelona a penas que sumaron 9 años de prisión como autores responsables de varios delitos de incendio, tenencia de explosivos, utilización ilegítima de vehículo, amenazas y daños.

Tras un período de inactividad, «Milicia Catalana» se atribuyó el atentado perpetrado el 7 de mayo de este año contra la sede del Movimiento de Defensa de la Terra, en Barcelona, que causó graves destrozos en el local.

Restablecido el tráfico ferroviario tras amenaza de bomba

Vitoria (Efe).- El tráfico ferroviario entre Vitoria y la localidad navarra de Alsasua se volvió a restablecer sobre las cuatro de la tarde de ayer después de que efectivos de la Guardia Civil rastrearan este tramo por haberse producido una amenaza de bomba, presuntamente colocada en esta vía.

Fuentes de la Guardia Civil en Vitoria informaron a Efe que la línea volvió a restablecerse a las 16 horas en que comenzó a desarrollarse el servicio normal, después de que miembros del Cuerpo examinaran la vía a pie y desde un tren que salió de Miranda de Ebro y que ha recorrido todo el trayecto sin incidentes.

Los hechos comenzaron cuando, a las 9,30 de ayer, se cortó el tramo ferroviario Vitoria-Alsasua después de que se produjera una llamada telefónica en la sede del Gobierno Vasco en Lakua, avisando de la colocación de una bomba en ese tramo.

Alteraciones en el sueño por la droga

Madrid (Efe).- Las alteraciones en el sueño, producidas por la adición a ciertas drogas opiaceas como la morfina y la heroína son objeto de estudio por parte de un grupo de investigadores de la Facultad de Medicina de la Universidad Autónoma (UAM) que cuenta con gran tradición en estudios relacionados con el sueño.

«La adición a ciertas drogas provoca alteraciones como la inhibición de los estados de sueño y, durante períodos agudos de drogodependencia el individuo pasa por etapas en las que permanece en vigilia pero adoptando comportamientos extraños, se muestra como ausente y con apariencia de sufrir alucinaciones», explicó a Efe el vicedecano de investigación de la Facultad de Medicina de la UAM, Juan Sigüenza.

Lo que sucede tras esta etapa, señaló este biólogo, es que el adicto entra en un período denominado «de rebote», en el que cae directamente en fases de sueño profundo como defensa del organismo para recuperarse de esa falta de descanso.

Además de las alteraciones que estas drogas producen en el sueño, este grupo investigador, perteneciente al Departamento de Morfología, está estudiando los efectos que dichas drogas tienen sobre el sistema nervioso central.

«Llevamos ya mucho tiempo investigando desde el punto de vista anatómico y fisiológico el sustrato del sueño, intentando averiguar qué sucede en el cerebro durante el sueño, qué poblaciones de neuronas intervienen y el porqué del sueño», afirmó Juan Sigüenza.

Los diferentes ciclos del sueño han sido ampliamente estudiados por este departamento y lo han hecho con animales de experimentación como los gatos, ya que, según Sigüenza, son muy aptos para este tipo de estudios porque tienen un sueño policíclico, duermen con frecuencia a lo largo del día.

En el hombre existen varios estadíos hasta llegar a la fase de sueño profundo o sueño paradójico. Las fases del sueño no son iguales en el ser humano y en los animales de experimentación, aunque en los ciclos principales son muy parecidas.

El sueño paradójico fue descubierto hace más de treinta años por el científico francés Jouvet, quien la denominó de este modo porque siendo la fase en la que el sueño es más profundo, la actividad cerebral es igual de intensa que cuando el individuo está despierto.

Los científicos creen que es en el sueño paradójico cuando se produce la consolidación de la memoria mediante la síntesis de proteínas que lleva a cabo el cerebro. Es en este momento, según Sigüenza, cuando se producen los sueños, que son una manifestación de la gran actividad cerebral que está teniendo lugar en los procesos de consolidación de la memoria.

En el sueño paradójico el individuo desconecta totalmente del mundo exterior, se produce la pérdida del tono muscular y aparecen los movimientos oculares rápidos y sincronizados.

En el Departamento de Morfología de la Facultad de Medicina de la UAM estudian la zona que regula el sueño paradójico que, según se ha comprobado, en el gato es el troncoencéfalo y se cree que en el hombre también es así, aunque la certeza no puede ser absoluta porque no se puede experimentar con él.

M.C.D. 2018

Walesa propone un Gobierno de miembros de Solidaridad

Varsovia (Efe).- El presidente de Solidaridad, Lech Walesa, propuso ayer al presidente polaco, general Wojciech Jaruzelski, un modelo de Gobierno formado íntegramente por miembros de Solidaridad.

Al término de una reunión de dos horas con Jaruzelski, en el palacio de Belweder, y en la que debatieron la composición de un nuevo Gobierno, Walesa dijo que las dos partes tienen una visión distinta de la fórmula gubernamental que debe ser aplicada en Polonia.

El presidente de Solidaridad fue citado personalmente por Jaruzelski para examinar las posibilidades existentes de formar un gabinete de coalición integrado por los comunistas y sus aliados tradicionales, y por figuras de la oposición.

Walesa explicó que había entregado al presidente polaco una declaración escrita en la que defendió la idea de un Gobierno compuesto únicamente por hombres de Solidaridad.

Sobre su tesis, el líder polaco dijo que «sólamente un Gobierno así contará con el apoyo de la sociedad y dará garantías de que realmente habrá profundas reformas políticas y económicas».

Sin embargo, Walesa dijo que a su modo de ver «los comunistas aún no están preparados para aceptar esa solución».

Jugó a la «ruleta rusa»

Cádiz (Efe).- José Manuel Bravo Fernández, vigilante jurado en una empresa de seguridad de Chiclana de la Frontera, murió al dispararse un tiro en la cabeza con su arma cuando jugaba a la «ruleta rusa».

Los hechos ocurrieron ayer, en el barrio «Ciudad Jardín» de Chiclana, cuando el joven, de 22 años, se encontraba tomando unas copas en compañía de seis amigos.

Los jóvenes comenzaron a jugar a la «ruleta rusa» con el revólver reglamentario de José Manuel Bravo, y fue en la tercera ronda cuando el vigilante jurado cargó con cinco proyectiles el tambor y se apuntó a la sién derecha.

En ese momento, José Manuel Bravo apretó el gatillo y una bala le destrozó la cabeza, falleciendo en el acto.

La expedición de las Chafarinas regresó a Madrid

Madrid (Efe, José Martínez de Velasco).— La expedicion de biólogos y veterinarios que, durante una semana, ha permanecido en las islas Chafarinas para salvar la vida al único ejemplar de foca monje existente en territorio español, regresó ayer a Madrid tras finalizar con éxito su misión.

Poco después de las cuatro de la tarde tomaba tierra en la base de las FAMET (Fuerzas Aeromóviles del Ejército de Tierra), en Colmenar, el helicóptero que trasladaba a Madrid al equipo humano que ha participado en la denominada «Operación Peluso» y que a últimas horas de la tarde del lunes conseguía inmovilizar al lobo marino, cortarle el aro que oprimía su abdomen y curar sus heridas.

La pasada madrugada, la isla Reina Isabel, donde se encuentra la guarnición militar que custodia el archipiélago era un constante hervidero de vivas, abrazos y anécdotas sobre el desarrollo de la operación de captura el animal.

«Peluso» fue inmovilizado con un salabre y una red por el teniente de la guarnición, los biólogos del ICONA y el veterinario del Zoo de Barcelona, sobre las ocho de la tarde del lunes, cuando ya el desánimo empezaba a hacer mella en algunos de los componentes del grupo, que ya pensaban regresar a Madrid ante las dificultades de capturar al animal sin dormirlo previamente.

Sin embargo, los observadores, situados en la Isla del Congreso, donde existe una cueva a ras de agua con dos entradas en la que en algunas ocasiones pernocta el animal, se comunicaron por radio con el puesto de operaciones avisando de que el lobo marino se encontraba en ella y de que estaba en una posición favorable para intentar su captura.

Inmediatamente, la expedición se dividió en dos grupos, embarcó en los botes y la zodiac y en menos de media hora había conseguido atrapar al animal y liberarle de la goma abrasiva, que parece proceder de un motor, que le había producido ya una herida de unos ocho centímetros de profundidad y que presentaba síntomas de empezar a infectarse.

La emoción de los que se arrojaron sobre el animal y consiguieron dominarle fue indescriptible. El teniente Arrieta, jefe del destacamento, que durante toda esta semana ha sido el que más ha insistido en la posibilidad de capturar a «Peluso», lloraba sobre la red que inmovilizaba al lobo marino.

El equipo de veterinarios de la Guardia Real, al mando del comandante Pinedo, limpió y desinfectó las heridas producidas por el aro de goma e inyectó a «Peluso» una dosis de antibiótico.

Concluida la operación y cuando «Peluso fue liberado y pudo arrojarse al mar, unos se lanzaban al agua, otros prorrumpían en aplausos y los más se abrazaban entre ellos y se felicitaban por la culminación de un trabajo, en cuyos preparativos y ensayos habían empleado muchas horas de vigilia».

El regreso a la Isla Reina Isabel fue profundamente emotivo y de una alegría desbordada. «Peluso» había vuelto nadando, según se pudo observar desde los botes, a la misma cueva que le había servido de refugio y donde se le había salvado su vida.

Tras comunicar la noticia a los medios informativos y al Estado Mayor del Ejército, la guarnición y los participantes en la expedición celebraron una cena en la que no faltó el brindis con cava por el éxito, las palabras de agradecimiento de unos y otros y sobre todo una festiva alegría que no finalizó hasta las tres de la madrugada con un baño en las aguas del puerto a las que fueron cayendo hasta los más recalcitrantes.

La operación «Peluso» se inició el pasado miércoles cuando se trasladaron a las islas Chafarinas un equipo de biólogos y un equipo de veterinarios para intentar atrapar al lobo marino.

Días antes, dos biólogos el ICONA habían acudido a las Chafarinas para hacer un seguimiento de los movimientos del animal y junto con el comandante de la isla diseñar la operación logística para poder capturarlo.

Durante dos días se procedió a ensayar la captura para que cada uno tuviera muy clara cual era su misión y trabajo en el momento en que se localizara a «Peluso» y se organizaron puestos permanentes de observación para seguir los movimientos de la foca monje.

El viernes se efectuó una operación fallida a las cinco de la madrugada al no aparecer el animal en el refugio de la isla Rey Francisco, en la que desde el principio se había estado cebando con peces para conseguir la querencia del animal hacia un lugar concreto donde poder atraparle de madrugada cuando estuviera dormido.

A pesar de la desilusión que esto produjo en los integrantes de la expedición se prosiguió la vigilancia y pudo comprobarse -dos días apenas se le vio- que volvía a dormir a su antiguo refugio en la cueva de la isla del Congreso.

Finalmente ayer se tomó la decisión, a pesar de las dificultades que entrañaba, de atraparlo en cuanto entrara en ella y hacerlo a plena luz del día.

«Peluso» se ha convertido en la mascota de las islas Chafarinas. El Ejército, a propuesta del teniente-comandante de la guarnición, está estudiando un dibujo que podría convertirse en el emblema de Regulares 52 en las Islas Chafarinas.

Una foca de pie sobre la media luna del emblema de Regulares con el keftan calado sobre su cabeza podría ser el nuevo distintivo.

†

EL SEÑOR

Don Antonio Sáiz Gallo

Jubilado del I.N.P.

Falleció en el día de ayer, a los 76 años de edad, después de recibir los Santos Sacramentos y la Bendición de Su Santidad.

Q. E. P. D.

Su apenada esposa, doña María Ramos García Sáiz; hijas, María del Carmen y María del Pilar; hijo político, Francisco Ramírez; nieta, Ana-Isabel; hermano, Esteban; hermanos políticos, sobrinos, primos y demás familia.

Ruegan una oración por el eterno descanso de su alma.

Las honras fúnebres y funeral se celebrarán hoy, miércoles, a las 4, en la iglesia parroquial de La Anunciación; efectuándose acto seguido la conducción del finado al cementerio de San José.

Vivía: C/. Petronila Casado, 22.

Capilla ardiente: Capillas de Funeraria San José.

†

LA SEÑORA

Doña Emilia Garrido Nieves

Falleció en el día de ayer, a los 85 años de edad, después de recibir los Santos Sacramentos y la Bendición de Su Santidad.

Q. E. P. D.

Su apenado esposo, Fabián Martín; hijos, Margarita y Fabio; hija política, Julita López; nietos, Ana Isabel, José Ignacio, Juan José y Ramón; biznieto, Gorka; hermanos, Manuel, Elena y Vicente; hermanos políticos, sobrinos, primos y demás familia.

Ruegan una oración por el eterno descanso de su alma.

Las honras fúnebres y funeral se celebrarán hoy, miércoles, a las doce, en la iglesia parroquial de San Lesmes; seguidamente la conducción de la finada al cementerio de San José.

Vivía: C/. Vitoria, Núm. 58.

Capilla ardiente: Capillas de Funeraria San José.

Burgos, 26 de Julio de 1989.

†

EL SEÑOR

Don Julián Fernández Vicario

Profesor de E.G.B.

Falleció a los 64 años de edad, después de recibir los Santos Sacramentos y la Bendición de Su Santidad.

Q. E. P. D.

Su apenada esposa, doña Berta Alonso Callejo; hijas, María del Carmen, Angelina y María Ascensión; hijos políticos, Julio y Jesús; nietos; hermano, Faustino; hermanos políticos, sobrinos, primos y demás familia.

Ruegan una oración por el eterno descanso de su alma.

Las honras fúnebres y funeral se celebrarán hoy, miércoles, a las 4,30, en la iglesia parroquial de San Cosme y San Damián; efectuándose acto seguido la conducción del finado al cementerio de San José.

Vivía: C/. Padre Silverio, N.° 3.

Capilla ardiente: Capillas de Funeraria San José.

Burgos, 26 de Julio de 1989.

†

PRIMER ANIVERSARIO
DE
EL SEÑOR

Don Angel-Manuel Ruera Pablos

Que falleció el día 27 de Julio de 1988

Q. E. P. D.

Su familia

Ruegan una oración por el eterno descanso de su alma y la asistencia a la misa, que se celebrará a las ocho de la tarde, mañana, jueves, día 27, en la iglesia parroquial de San Lorenzo, actos de caridad por los que les anticipan las gracias.

Burgos, 26 de Julio de 1989

M.C.D. 2018

Hombres de Ley.— *Nos viene de Argentina. Se trata de un producto (13 capítulos de una hora de duración) original cuando menos en su planteamiento, y con un protagonista sobradamente conocido entre nosotros: Federico Luppi. Junto a él, otros actores argentinos como Rubén Stella, Norberto Díaz y Chunchuna Villafañe. «Hombres de ley» es la historia de un abogado que en vida de su esposa, tuvo dos pasiones: la enseñanza y el periodismo. Pero estas pasiones le arruinaron. Con la muerte de su esposa, llega el deseo de abrirse paso en la vida. Con dos ex-alumnos y una hija de 20 años abrirán un bufete para adentrarse en los entresijos de la Justicia argentina. Una serie que puede resultar reveladora al menos...*

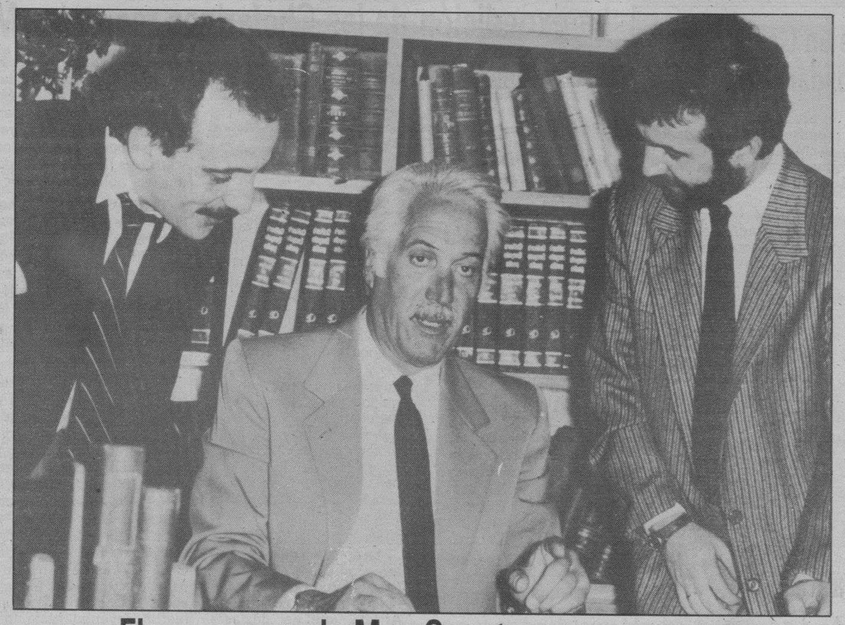

★ El gran amor de Max Coyote ★

En busca de una compañera

Mañana, la serie «Delirios de amor», un montón de rarezas casi eróticas, nos trae la historia de Max Coyote, un hombre obsesionado con su virilidad en el momento de su vida por el que atraviesa, por lo que busca, ante todo, una compañera con la que compartir su tiempo.

Linda, una mujer bellísima,, está interesada únicamente por su aspecto. Sus encuentros amorosos son breves, rápidos, sin problemas.

Max ha decidido (unilateralmente) que Linda es la mujer de su vida y la acosa hasta la saciedad. Ella juega sin darle nunca una esperanza. Max, en su locura, intenta retenerla. Linda huye. El se siente traicionado y su desesperación le arrastra hasta los raíles del crimen.

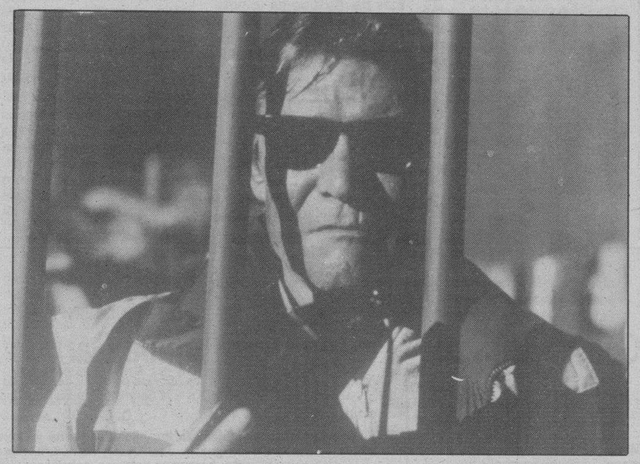

Ahora, desde la cárcel, recapacita sobre todo lo sucedido. Ya es demasiado tarde, pero Max Coyote no se arrepiente de nada.

Ficha técnica

Director	Javier Memba
Fotografía	Jaume Peracaula
Decoración	Javier Fernández
Figurines	José M. de Cossio
Maquillaje	Paca Almenara
Guión	Javier Memba
Montaje	Roberto Fandiño
Música	Antonio Bartrina y Osvaldo Larrea

Ficha artística

Carlos Bravo	Max Coyote
Cyra Toledo	Linda

«Jake y el Gordo», la vuelta de William Conrad

Tome un grueso, duro y esforzado fiscal de distrito; hágale formar equipo con un educado y sofisticadao detective privado; añad acción, aventura y misterio y obtendrá esta excitante serie dramática: «Jake y el Gordo».

Ayer se emitió el séptimo y último capítulo de «Capitán Mafei» (por la primera, a las 12,15 horas) y hoy da comienzo «Jake y el Gordo», una serie de 21 episodios de 50 minutos cada uno, creada por Dean Hagrove y Joel Steiger. Con música de Dick de Benedictis y dirección de diversos realizadores y guionistas que nos adentran en el mundo del hampa.

J.L. «El Gordo» McCabe es un duro y astuto ex-policía, convertido ahora en fiscal de distrito, que suele ir acompañado de Max, su fiel bulldog ya entrado en años y medio sordo. La obsesión de McCabe por llegar al fondo de los casos y solucionarlos llega a tal extremo que incluso está dispuesto a saltarse la ley.

Formando equipo con «El Gordo» se encuentra el investigador privado Jake Styles, que es el reverso de la moneda. Educado, elegante y con un gusto exquisito por los trajes y las cosas raras y los coches veloces, en el terreno profesional sabe conseguir lo que se propone con suavidad y buenos modales.

McCabe y Styles, dinámico y dispar tándem, tienen algo muy importante en común: su empeño en que la justicia sea justa. Junto a ellos colaboran, habitual y eficazmente, Derek Mitchell, joven y entusiasta asistente del fiscal, y Kattie Grant, una atractiva policía.

Los intérpretes y sus personajes

William Conrad, J.L. «Fatman» McCabe; Joe Penny, Jake Styles; Alan Campbell, Derek Mitchell; Lu Leonard, Gertrude; Rebecca Bush, Katie Grant; James Avery, Teniente Peters; Jay Ingram, Lawrence Summers; Robert Culp, Jarrison Gregg; Pat Anderson, Wanda Brazil; James Olson, Dr. Robert Byers; Ed Nelson, Harrison Dole; David Soul, Nelson Boardman, y Anthony Franciosa, Dennis Julian.

William Conrad es ahora el fiscal del distrito. Junto a él, su ayudante, Jake Styles, interpretado por Joe Penny.

QUINTA AVENIDA
TELEVISION — SONIDO — VIDEO
C/. Francisco Grandmontagne, 15. BURGOS

M.C.D. 2018

Cine, Vídeo y Televisión

Coordina: José Luis Saiz

Pero esto, ¿qué es...?

Jotaele

ESO mismo nos preguntábamos nosotros el otro día cuando sin poder salir de nuestra perplejidad veíamos cómo un par de zafios personajes que a sí mismos se hacen llamar (?) cómicos, nos malcontaban un chiste que maldita la gracia...

Resulta que los «interfectos» venían a decirnos —con la moraleja explicada para que no quedasen dudas— que un catalán, por una peseta, es capaz de traicionar sus propias y más arraigadas convicciones.

Pase que el chiste de marras, en chascarrillos de taberna pueda arrancar alguna carcajada, cosa que dudamos dada su escasa gracia. Pero contado así, en la hora de mayor audiencia de nuestra Televisión, y cara a un público multitudinario, hace que nos preguntemos pero esto, ¿qué es?

¿Es que este programa se emite en directo? Si es así, la culpa no cabe duda, es de «Los Morancos», nombre por el que pretenden hacerse famosos, como aquel y ya olvidado «Dúo Sacapuntas», aunque estos tenían más gracia, lo cual da idea de la poquísima que deben tener estos. Pero si el programa ha sido previamente grabado, y creemos que éste es el caso, la culpa no es de ellos. La culpa es de... Luis Solana. Sí, señores, de Luis Solana, porque él y nadie más que él, se ha rodeado de un equipo de ineptos a los que ha designado para los distintos puestos por el método dedocrático. Y claro, así nos luce ahora el pelo.

¿Cómo se puede consentir que en una Televisión pública, la única del país, salgan dos «patosos» insultando a una buena parte de ese país y ni siquiera ellos mismos se den cuenta de lo que hacen ni quienes han de evitarlo lo impidan?

Para que el echo no vuelva a repetirse, mi humilde propuesta es que los responsables del desaguisado presenten de inmediato su dimisión.

¡Ah! Y que nadie lo dude. Ni soy catalán ni siento más predilección por ellos que la que siento por cualquier otra región de España.

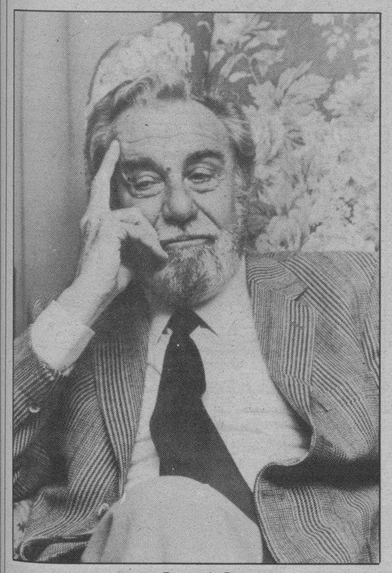

Fernando Rey

Fernando Rey, en Buenos Aires, para rodar «Tango desnudo»

Buenos Aires (Efe).— El actor español Fernando Rey se encuentra en Buenos Aires donde rodará la película de producción estadounidense «Naked Tango» («Tango desnudo»), dirigida por Leonard Schrader.

Fernando Rey, quien viajó acompañado de su esposa, Mabel Karr, de origen argentino, reconoció estar muy nervioso «porque reconozco que bailando soy un 'tronco'».

Añadió que «no puedo bailar absolutamente nada y encima tengo que atreverme con el tango. Noto que hasta los 'porteños' temen bailarlo».

El actor español aseguró que «el tango es una danza muy difícil. Tuve un profesor llamado Carlos Rivarola, y espero que haya logrado algo bueno de mí, porque en la ficción se supone que soy un gran virtuoso», agregó.

Entre las razones que lo llevaron a aceptar filmar esta película se encuentran su papel de protagonista «en una hermosa historia de amor» y el que este film, que se desarrolla en 1920, «es cine puro, que es lo que más me agrada hacer».

Preguntado sobre el actual momento del cine español y del porteño, Fernando Rey señaló:

—La industria del cine español está igual que la del argentino, que en los últimos años ha conseguido una gran cantidad de premios, y Fernando Rey puntualizó: «Tal vez aquí falte una buena ley de cine que apoye a las inversiones de riesgo. Nosotros tuvimos la 'ley Miró' y el cine español llegó a todo el mundo».

Fernando Rey indicó que el nuevo director general de Cinematografía lo primero que ha hecho ha sido eliminar dicha ley.

«Piensan reemplazarla por otra y creo que su intención es buena, pero lo concreto es que no tenemos ley, que los productores están desprotegidos y que hace casi dos años que no se filma (en España) salvo el caso de Almodóvar, que seguramente ya tiene asegurado un circuito de distribución».

El actor español también señaló que «en este momento estamos en la tarea de unirnos y hacer un frente común para poder ganar más mercados y competir en condiciones mejores con la industria estadounidense».

«Ya se ha formado un grupo de trabajo que involucra a todos los países que conformamos el Mercado Común», dijo.

Expresó que «eso nos va a dar un gran poder, incluso hasta la posibilidad de comprar salas cinematográficas en todo el mundo, incluido Estados Unidos, para poder mostrar nuestros productos».

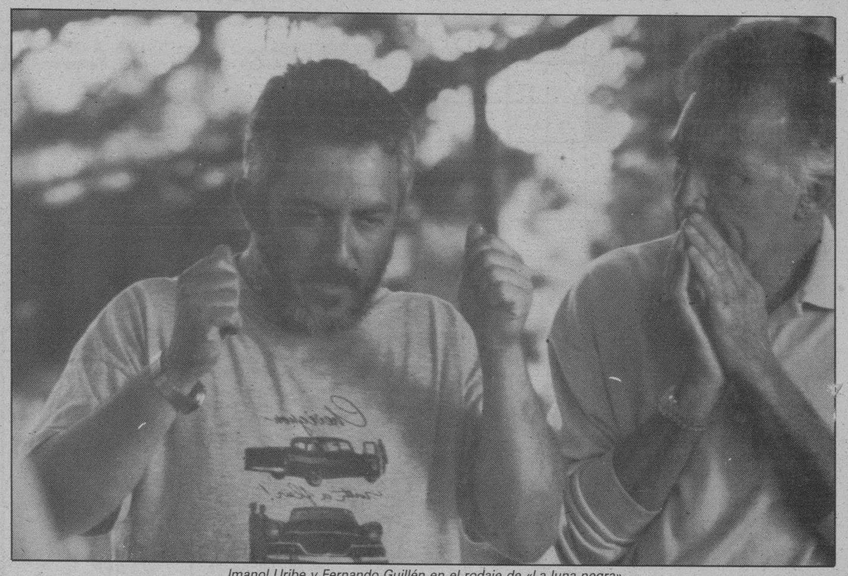

Imanol Uribe y Fernando Guillén en el rodaje de «La luna negra»

Imanol Uribe, un debutante con mucho oficio: «La luna negra», su primer trabajo para la televisión

Milagros Pinilla

Este episodio es el segundo de los que aporta Televisión Española a la coproducción europea «Sabbath», después de que Pedro Olea —otro realizador vasco— rodara «El cura de Bagota».

Imanol Uribe, un vasco que inició Medicina y luego se pasó al periodismo, acabó siendo lo que siempre había querido ser: director de cine. Sin embargo, y tras un amplio currículum en este medio, con «La luna negra» inicia su carrera en Televisión, un medio que no puede resultarle ajeno, porque cuando estaba en la Escuela de Cine, «trabajé como ayudante en una serie, de eso hace ya veinte años».

—¿Qué historia nos cuentas en «La luna negra?

Imanol Uribe, un realizador de sobra conocido por películas tan elogiadas como «La muerte de Mikel» o «La fuga de Segovia» y tan denostado por otras como «Adiós, pequeña», rueda en estos momentos «La luna negra», una historia de brujería basada en el mito hebreo de «Lilith», la primera mujer antes de Eva, pero trasladado al momento actual.

Amparo Muñoz es Lilit, la protagonista.

—Es una historia de brujería, pero si quieres que te diga la verdad, basado en ese mito, me he inventado una historia de nuestro tiempo. Lilit se resistía a ser tratada en inferioridad de condiciones con respecto a Adán, porque consideraba que estaba hecha del mismo material que el hombre, es decir, de polvo, pero la verdad, Lilit estaba hecha de cieno. Luego huyó del Paraíso y Dios mandó a tres ángeles en su búsqueda. La encontraron con los demonios y entonces Dios la expulsó del Paraíso y creó a Eva. Desde aquel momento, Lilit se convirtió en un demonio.

—Antes no te interesaban estos temas...

—No especialmente. Me gustan más otros muchos temas.

«Ocho mujeres», donde nadie es lo que parece

Mañana, jueves, en «Primera función» se emite la obra original del británico Robert Thomas, «Ocho mujeres», adaptada para Televisión por Marcelo Bravo.

La obra, estrenada en 1961, cuenta ahora con un reparto excepcional: Cándida Losada, Julia Trujillo, Concha Cuetos, Paca Gabaldón, María Luisa Merlo, Nuria Gallardo, Agata Lys y Silvia Marsó.

Se trata de una comedia policíaca que fue estrenada, en versión de José Luis Alonso el 19 de Septiembre de 1961, en el Teatro Infanta Isabel de la capital de España.

Su autor era ya conocido en España por el gran éxito que había obtenido una anterior obra suya: «Trampa para un hombe solo», que marcó un hito en la historia del género de intriga.

El título de esta comedia nos pone ya sobre aviso: ocho mujeres son las protagonistas de la historia. De esta nueva historia de Thomas que responde, totalmente, a su estilo de escritor para la escena. O sea, con argumento y construcción que contengan todo lo que el género por él cultivado requiere. En este caso, un asesinado, sospechosas acusaciones, defensas, sustos, coartadas, tiros y frases divertidas. Porque el autor, además, es un auténtico humorista.

En «Ocho mujeres» la lógica y la verosimilitud brillan por su ausencia, pero el interés de su intriga mantiene muy despierto al espectador desde que la repesentación comienza.

La acción se desarrolla durante unas Navidades. Van llegando mujeres a una casa. Cuentan sus historias, sus planes... Y sabemos que en aquel hogar hay un caballero que está durmiendo...

Hasta que el autor, de forma magistral, nos lleva al descubrimiento de que en esa casa lo que hay es un cadáver. Ese cadáver, por supuesto, es el del caballero que suponíamos dormido. ¿Quién es la asesina?

Conchita Cuetos vuelve —desde «Tristeza de amor» no la habíamos vuelto a ver— a Television española con «Ocho mujeres».

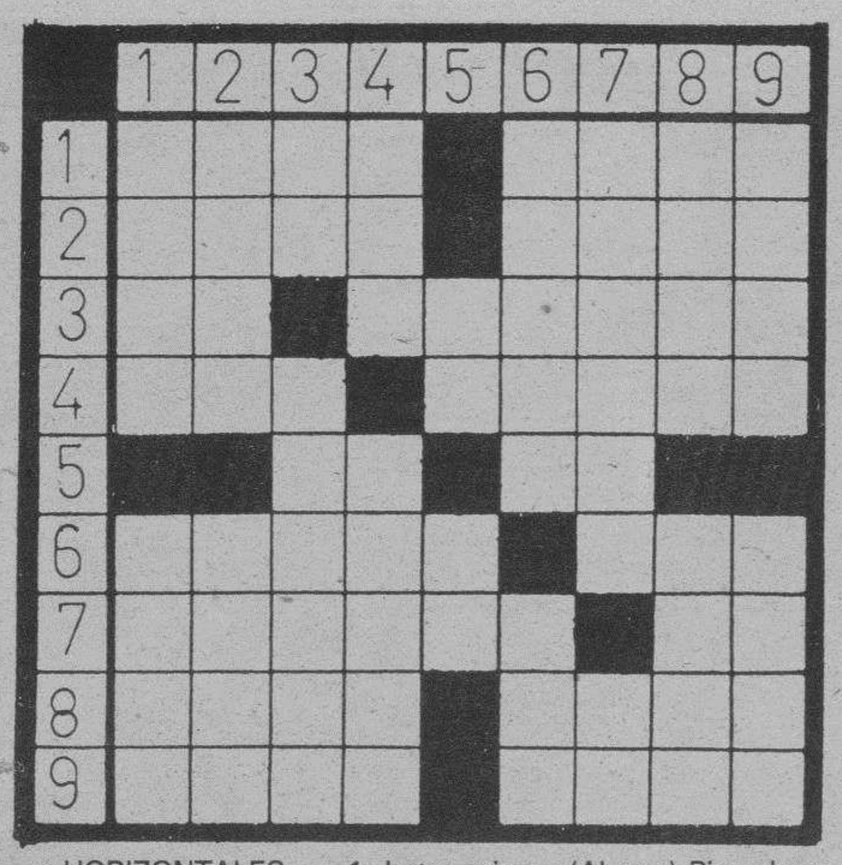

HORIZONTALES. — 1: Letra griega. (Al rev.) Pie o base de una cosa. 2: Juntar. Obtuso y sin punta. 3: Dativo del pronombre personal. Arbol (pl.). 4: Siglas de cierta organización internacional. Agrega. 5: Negación. Símbolo químico del astato. 6: Viento fresco y suave del Noroeste. Nombre de consonante. 7: Sagaz, advertido. (Al rev.) Mugido. 8: (Al rev.) Palo largo y delgado. Baile popular español. 9: Gaseosa aromatizada. Dícese de ciertas frutas muy gustosas.

VERTICALES. — 1: Noticia falsa. Nombre de varón. 2: (Al rev.) Niño. Poco común, escaso. 3: Símbolo químico del titiano. Singularidad en número o calidad. 4: Piedra sagrada. (Al rev.) Advertencia. 5: Nota musical. Prefijo inseparable. 6: Arácnido de ocho patas y sin alas. Interjección. 7: Fruto de la huerta. Lengua provenzal. 8: (Al rev.) Amansa. Itinerario de una carrera o viaje. 9: Afectación. (Al rev.) Pasa la lengua repetidamente sobre algo.

Solución al anterior:

HORIZONTALES. — 1: Chapa. 2: ritaB. 3: Oliva. 4: Demora. Pi. 5: Ajo. A. Gol. 6: Se. Andará. 7: Tutes. 8: Alabe. 9: Mares.

VERTICALES. — 1: Das. 2: Eje. 3: Cromo. Tam. 4: Hilo. Aula. 5: Atirantar. 6: Pava. Debe. 7: Aba. Gases. 8: Por. 9: Ila.

Hechos y figuras

Marta Chávarri y Alberto Cortina, vacaciones en Ibiza

Ibiza.— Aunque Marta Chávarri y Alberto Cortina se encuentran en Ibiza, pasando unos días de vacaciones, parece que ella no tiene intención de acudir el domingo a la fiesta de coronación de Lady España para coronar a su sucesora, Laura Valenzuela.

A la isla, llegaron por separado, y mientras Marta Chávarri aterrizaba en el aeropuerto ibicenco ayer, a primera hora; Alberto Cortina estaba en la isla desde el pasado jueves, aunque su presencia no había sido advertida por los fotógrafos, gracias a una «maniobra de distracción» de su hermano Alfonso.

Según el diario «La Prensa de Ibiza», Alfonso alquiló un coche a su nombre, cuya inicial coincide con la de Alberto, en una empresa de alquiler que tiene oficinas en el aeropuerto, y mientras, supuestamente, Cortina salía por la vieja terminal sin ser visto, su hermano lo hacía por la salida de vuelos nacionales regulares ante la desilusión de los reporteros.

JEROGLIFICO

¿Dónde irás este fin de semana?

Solución al anterior:

...Pierde Pilar

Dibujos con siete errores

Solución al anterior:

1. — Cola del perro. 2. — Almohada. 3. — Cabecera de la cama. 4. — Flequillo. 5. — Libro. 6. — Sombrilla. 7. — Alfombra del perro.

anuncios generales clasificados

Estos anuncios se reciben en nuestra Administración, San Pedro de Cardeña, 34 y en todas las Agencias de Publicidad.

NOTA.- Deberán tener entrada con 24 horas a su publicación.

Laboral

Los anuncios de esta Sección, demandas y ofertas concretas de trabajo tendrán una bonificación del 20% en su facturación total.

Inmobiliaria

VILLAFRIA-BURGOS
FABRICA MONTADA PARA ENTRAR
Nave. Oficina 3 plantas y parking
VENDO
Telf. (94) 677 18 25 (noche)

A 8 KM. DE BURGOS
URBANIZACION DE 12 BODEGAS-MERENDEROS
Servicios de luz, y agua, con terreno y aparcamiento. 3.500.000 pesetas.
Teléfono 26 84 03 mañanas días laborables ó 20 52 35, a cualquier hora y día

URGE VENDER PISO PEQUEÑO
ZONA CENTRO. DE CONSTRUCCION MODERNA. TOTALMENTE EQUIPADO
Telf. 20 32 51

PARTICULAR VENDE PISO
214 M², APARICIO Y RUIZ
Telf. 20 84 71

PRIMERA MARCA MUNDIAL, PRECISA
COMERCIALES-VENTAS

REQUERIMOS:
- Experiencia en ventas de lubricantes. (No imprescindible, pero valorable).
- Capacidad de gestión.
- Coche propio.

OFRECEMOS:
- Incorporación a Empresa en expansión.
- Importante retribución compuesta por sueldo + incentivos + Seguridad Social, etc...
- Una de las primeras marcas de lubricantes a nivel mundial y nacional.
- Absoluta reserva a colocados.

Enviar teléfono de contacto. Dirigirse a: FUTURA. Creativos de publicidad. Plaza Circular, número 7, oficina 20. 47005 Valladolid

INSTALACIONES ELECTRICAS DO-MAR
NECESITA
ELECTRICISTAS OFICIALES 1.ª
Telf. 22 55 31

IMPORTANTE COMPAÑIA NACIONAL EN SU DEPARTAMENTO DE BURGOS Y PROVINCIA NECESITA CUBRIR
5 PUESTOS DE TRABAJO

REQUERIMOS:
- Buen nivel cultural.
- Buena presencia.
- Aptitudes comerciales.

OFRECEMOS:
- Formación a cargo de la empresa.
- Ingresos anuales de 1.060.000 + incentivos.
- Superado período de prueba, alta en S.S.R.E.

Interesados presentarse los días 26 y 27 de Julio en JULIO SAEZ DE LA HOYA, 8, 5.º, oficina 2

SE NECESITA
PERSONAL
PARA CARPINTERIA DE ALUMINIO
PREFERENTEMENTE CON EXPERIENCIA
C/. Juan Ramón Jiménez, Pentasa-3, nave 1. Telf. 21 70 06

SE NECESITA
COCINERO CON EXPERIENCIA
Llamar teléfono 20 59 82, de 1 a 4 tarde

ANUNCIOS CLASIFICADOS
RAPIDOS - EFICACES
SORPRENDENTES
Diario de Burgos

NECESITO SEÑORA
PARA ATENDER A PERSONA MAYOR. BIEN RETRIBUIDA
Informes, teléfono 20 94 71. (Días laborables, de 5 a 8)

Varios

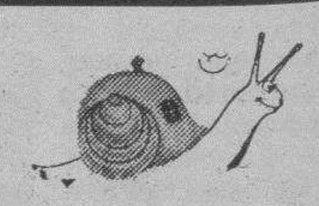

Caracol
CALZADOS
INFANTIL — JUVENIL
GRANDES
REBAJAS
POR REFORMA
C/. Carnicerías (Hondillo)

NUESTROS TELEFONOS:
ADMINISTRACION 268375 265768 266768
REDACCION 267280

ANUNCIOS EN ESTA SECCION

Si quiere anunciarse en esta Sección, diríjase a nuestra Administración, Agencias de Publicidad o al corresponsal de DIARIO DE BURGOS en su localidad.

M.C.D. 2018

Estos anuncios se reciben en nuestra Administración, San Pedro de Cardeña, 34 y en todas las Agencias de Publicidad.

NOTA.- Deberán tener entrada con 24 horas a su publicación.

Alquileres

TORREVIEJA, alquilo bungalow, piscina, cerca playa, 2° Agosto en adelante. ☎ 229165.

PEÑISCOLA, alquilo apartamento, 2° de Agosto. ☎ 214884.

PEÑISCOLA- Benicarlo, alquilamos apartamentos primera línea playa. ☎ 964-475501 - 473961.

PEÑISCOLA apartamentos desde 4.800 ptas. noche. Semanas, quincenas y meses. ☎ 964-475478.

BENIDORM, 2 dormitorios, 150 metros playa, estrenar. 221000.

APARTAMENTOS: Torrevieja, Benidorm, Gandía, Peñíscola, Salou, Costa Brava. Concepción, 12. 201771.

SE ALQUILA mesón en funcionamiento. Buena zona. ☎ 234118.

BENIDORM, alquilamos apartamento. ☎ 591861 - 207391.

GANDIA, alquilo apartamento. 209874, de 10 a 11 noche.

BENIDORM. Apartamentos alquiler. Rentapart. 96-5854000.

ALQUILO nave. 325 metros cuadrados. Gamonal. Con servicios. ☎ : 207087.

ISLA Cristina (Huelva). Alquilo apartamento Septiembre. ☎ 261161.

SE ALQUILA piso amueblado, totalmente reformado, en Barriada Inmaculada. Informes en el ☎ 235470.

SE ALQUILA apartamento en Benidorm. ☎ 590068.

SALOU, alquilo piso cerca playa, Septiembre en adelante. 229165.

HERRERIA: Cordón, San Lesmes, Clunia: pisos grandes ideales oficinas. 201460.

HERRERIA: Sanjurjo: dos, salón, cocina, baño, terraza, amueblado, preciosas vistas.

HERRERIA: Morco: cuatro, salón, dos baños, habitación, servicio, garaje, servicentrales.

HERRERIA: Edificio Otamendi: apartamento-estudio: exterior, servicentrales.

HERRERIA: Capiscol. locales y entreplantas diversas superficies, aptos cualquier negocio.

HERRERIA: Plaza España: local 300 m.². de obra.

HERRERIA: Ajo (Santander), Urbanización Sorrozuela, chalet amueblado: cuatro, salón, dos baños, piscina con agua mar, a 300 metros playa: segundo quincena Agosto: mes Septiembre.

JESUS Melón. San Bruno, 3, salón, cocina, baño, económico. 231474.

JESUS Melón Fco. Grandmontagne: 3, salón, cocina, baño. Económico. 231474.

JESUS Melón Avda. Eladio Perlado: 3, salón, cocina, baño. 231474.

DELAFUENTE. Local 95 metros, Doblable. Calle San Cosme. San Pablo, 12 - C.

DELAFUENTE. Oficina 75 metros, completamente amueblada, próxima calle Madrid. 265142.

DELAFUENTE. Oficina, estudio o despacho en pleno centro. Calle Santander. Ideal profesionales. 265142.

DELAFUENTE. Oficina estudio se alquila, maravilloso local y segunda planta, comunicados, amueblados, diáfanos, lugar apacible. 265142.

DELAFUENTE. Piso tres, salón, dos baños, servicentrales. San Pablo. 265142.

SANTOS. Alquilo piso estrenar Barrio Gimeno, tres, salón, garaje. 275142.

SANTOS. Alquilo apartamento zona Paseo Isla, garaje, sin muebles. 275142.

SANTOS. Alquilo pisos amplios Avenida Generalísimo, preciosas vistas.

SANTOS. Alquilo local 90 metros, zona muy comercial Gamonal, 6 metros fachada.

MUÑOZ. Gestión alquileres. Laín Calvo, 20 - 2°. 274382.

MUÑOZ. Locales Gamonal. Zonas comerciales. Todas superficies. 274382.

ALQUILO bungalow, apartamento, Peñíscola, playa. Septiembre, segunda quincena Agosto. 227247.

PRIGO. San Francisco. Cuatro dormitorios, salón, baño, aseo, ascensor, terrazas. 8.731.

PRIGO. Pisones. Muchas comodidades, tres dormitorios, gas natural. Económico. 8.074.

MAGDA González. Arrabal San Esteban: tres, salón, amueblado, 35.000 mes.

MAGDA González. Plaza Vega, dos, salón, cocina amueblada, económico.

MAGDA González. Avda. Reyes Católicos, piso alquiler, peluquería, ideal inversión.

MAGDA González. Santiago, local ideal cualquier negocio, magnífica situación comercial.

ESPLENDIDO apartamento playa. Paseo marítimo, Torremolinos, dos dormitorios dobles, salón, comedor, terraza, tenis, piscina, garaje. ☎ Salas de los Infantes, 380028.

TORREVIEJA. Alquilo piso, 4 y salón, nuevo, cerca playa. Agosto, Septiembre. ☎ 272396.

ALQUILO piso amueblado, persona responsable. ☎ 201884.

SE ALQUILA nave 170 m.². antigua Taglosa, con opción a doblar, renta interesante, llamar por las mañanas. ☎ 235331 - 235411.

SE ALQUILA piso céntrico. Llamar ☎ 273173, horas comercio.

SE ALQUILA apartamento; amueblado, de lujo, a estrenar, centriquísimo. ☎ 201874 y 201904.

GALIZANO (Cantabria), apartamentos zona playas. ☎ 942-310761 ó 505089.

MARCOS: Fabuloso piso frente Teatro Principal, 200 metros. Ideal profesionales.

GARCIFUENTES. Alquiler local 50 metros, Avenida Vena, cualquier negocio. 275998.

GARCIFUENTES. Alquilo piso Reyes Católicos, amueblado, nuevo, garaje. 275998.

ALQUILO piso estrenar, 4, salón comedor, 2 baños, garaje, trastero. Alfonso XI - 9. ☎ 94-6723594.

ALQUILO piso, teléfono, meses Agosto, Septiembre. General Vigón. ☎ 186359.

SE ALQUILA piso amueblado, grande. Informes portería, Carmen, 6.

SE ALQUILA habitación doble, derecho cocina, Agosto Septiembre. Tarde 6 - 8. ☎ 271909.

MUELAS: Agencia Propiedad Inmobiliaria. Calle San Pablo, 24 - 1° Izda. 265251.

MUELAS: Fabuloso piso 137 metros, cuatro, salón, salita, baños y cocina mármol, soleado, exterior, dos plazas de garaje, dos trastero. 28.000.000.- 265251.

MUELAS: Apartamento La Merced, dos, salón, seminuevo, cocina francesa.

MUELAS: San Joaquín número 12. Tres, sala, exterior. 6.500.000.

MUELAS: Calle Calvário, tres, salón, individual de carbón, 7.300.000.

MUELAS: Apartamento Avda. del Vena, habitación, cocina, salón, baño, antena parabólica.

MUELAS: Calle Madrid, tres y salón, totalmente reformado, gas en la ventana, económico.

MUELAS: Casillas, dos, salón, cocina amueblada, económico.

MUELAS: Francisco Salinas, casa dos plantas, cuatro, salón, garaje. 265251.

MUELAS: Plaza Foramontanos, cuatro y salón. 9.500.000.

MUELAS: Calle Luis Alberdi, tres, salón, baños, terrazas, exterior, soleado, plaza garaje, servicentrales.

MUELAS: Las Torres, tres, salón, exterior, soleado. 8.700.000.

Automóviles y accesorios

ALQUILER sin conductor. Coches nuevos, todas las marcas. «Servi-Auto», Sanjurjo, 9. ☎ 222715.

AUTOMOVILES Pedrosa. Compra venta de toda clase de automóviles. Stock mínimo, ciento cincuenta vehículos para que usted pueda elegir. Garantizados. Facilidades hasta 24 meses. ☎ 227707 y 227767.

V. LOPEZ vehículos ocasión, garantizados, facilidades de pago. Pisones, 40. ☎ 209667.

AUTOMOVILES Jesús, compra venta de vehículos usados, totalmente revisados y garantizados. Facilidades de pago hasta 60 meses. Sin entrada. San Pedro Cardeña, 94. 261314.

AUTOMOVILES Gamonal: Super 5 turbo, muy equipado. R-11 TXE. R-18 GTD. Málaga GLX 1-5. Corsa. Fiestas. R-5. Ford Escor. Orión 1.6i. R-4 F-6. Ascona 1.8i y varios modelos más. Sin entrada, garantizados. Pedro Alfaro, 2. ☎ 223814.

VENDO moto Derby Copa, como nueva. Ocasión. ☎ 538066. Noches 9 a 11. Sr. Llorente.

KAWASAKI 1.000 ST. Perfecto estado. 540.000.- Ptas. Vendo. ☎ 210460.

PEUGEOT 505-GTD turbo. 205 diesel. Alfa Romeo 2.0 GTV. Golf GTL. Orión 1.600. Escort RST. 1.600 Guía. Fiestas, gasolina - diesel. R-11 TXE. R-9 diesel. R-18, R-5 TS. BX-16 TRS. Corsas 1.200. Renault 4-F-6 y varios coches más, sin entrada y garantizados. Automóviles «Varona». Calle Madrid, 17.

VENDO Seat Trans acristalada, BU-....-J. 20.000 kms. ☎ 224228.

PARTICULAR vende R-6. BU-D. Buen estado. ☎ 224028.

VENDO moto Puch Cóndor, como nueva. ☎ 275475.

SE VENDE Citroén GS, en buen estado. Económico. ☎ 222669.

VENDO BMW 528 i. BI-Z. Full equip. 24.147 pesetas mes. Ruera Sport. ☎ 224250.

PARTICULAR vende Chrysler 180 diesel. Rectificado y económico. ☎ : 273567. De 8 a 11 de la mañana.

SE VENDE Talbot 150, en perfecto estado. Informes ☎ 208151.

MERCEDES barato vendo. Recojo coche a cambio. Talleres Hnos. Domingo. ☎ 223305.

Colocaciones

Los anuncios de esta Sección, demandas y ofertas concretas de trabajo tendrán una bonificación del 20 % en su facturación total.

NECESITO conductor trayler y camión normal (20 TN). Experiencia. Lavador - engrasador. Transportes Ortega. 222754.

POR próxima apertura, preciso 6 personas mayores 27 años, serias y responsables, altos beneficios. No ventas. Sr. Tome. ☎ 94-4447616.

NECESITO carnicero. ☎ 227866 - 218972.

CONDUCTOR con experiencia de trayler se necesita. Transportes Alzaga. ☎ 265016.

SE NECESITA pastor casado, se facilita vivienda. Informes Mesón Burgos, Sobrerería, 8.

ASISTENTA necesítase. trabajaría con compañera. Interna, familia 3 personas. ☎ 263369.

SE NECESITAN oficiales carpinteros. Llamar ☎ 206869.

NECESITO pastor solo o con un hijo, para finca, ordeño mecánico. Llamar ☎ 551179.

NECESITO camarera de restaurante con experiencia. Informes, ☎ : 260447. De 2 a 4 tarde.

MATRIMONIO necesito para llevar finca, a 10 minutos de la capital. El, con conocimientos de huerta y jardín. Ella, labores hogar. Se facilita vivienda aparte. Sueldo a convenir. Interesados escribir al apartado 2.003, de Burgos.

SE NECESITA oficiala de estética, con experiencia en salón de belleza. Sueldo hasta 90.000.- pesetas. Contrato a convenir. ☎ 222669.

SE NECESITA ayudante de clínica dental. Interesados llamar de 2 a 3. ☎ 507554. Aranda de Duero.

ASISTENTA necesito de 8 a 8. ☎ 226881.

SE NECESITA camarero para restaurante y barra, mínima experiencia. ☎ 221551.

CHICA con informes interna o externa, tardes libres, Avda. del Cid, 10 - 2° Drcha.

SE NECESITA camarero-a, para clafetería-pub. Informes: 200610, zona Bernardas.

SE NECESITA camarero con experiencia. Briviesca. ☎ 590068.

NECESITO asistenta mañanas, con informes. ☎ 220099.

SE NECESITA aprendiza para bar El Ambiente, de 16 a 18 años. Interesadas de 10,30 a 11,30.

NECESITO chica para cuidar dos niños, mañanas. Gamonal. ☎ 230069.

SE OFRECE chica para cuidar niños, mes de Agosto. ☎ 226358.

SE NECESITA chica para cuidar niños, con experiencia, preferible zona Gamonal. No estudiantes. ☎ 211908.

SE NECESITAN dos camareros de barra, con experiencia, alojamiento propia Empresa, en Lerma. ☎ 170005.

SE NECESITA chica interna, para atender a persona enferma en Santurde (La Rioja). Fines de semana libres. ☎ 941-342817, llamar de 19 a 21.

SE NECESITA chica fija, casa céntrica. ☎ 232012.

SE PRECISAN chicos-chicas entre 18 y 19 años para ayudantes de camareros. Interesados llamar al ☎ 238200. Sta. Ana.

CHICA interna para Madrid. ☎ 270648.

NECESITO chica de servicio, experiencia, sea responsable. ☎ 221532 - 203987.

SE NECESITA chica para trabajar en cocina de restaurante. Llamar de 10,30 a 12,30 de la mañana al ☎ 236265.

SE NECESITA asistenta, mañanas. ☎ 276432.

SE NECESITA chica por las mañanas, de Lunes a Viernes. Zona Barrio San Pedro de la Fuente. ☎ 260176.

SE NECESITA chica con informes. ☎ 264011.

URGE Peón jardinería, con experiencia en riego. Se atenderá de 4 a 5 de la tarde. «Garden House». Avda. General Vigón, 23.

Compras y ventas

COMPRO oro, plata, joyas, monedas, antigüedades. Vitoria, 17. Despacho 505. ☎ 204167. Burgos.

ORO, joyas, compro. Pago bien. Arco del Pilar, 4 - 1°.

COMPRO libros antiguos, modernos. Visito personalmente. Librería Maxtor, Valladolid. 983-305277.

VENDO expositora seminueva, arcón frigorífico nuevo y cortadora seminueva. Calle Medina, 15 - 1°. Briviesca. ☎ 590085.

CORTACESPED Outils-Wolf, nuevos y usados. Hedbe. San Pedro Cardeña, 80.

VENDO perro Perdiguero 3 años y escopeta Remington. ☎ 200152.

VENDO perros lobos, dos meses. ☎ 377348.

SE VENDE máquina de imprimir funcionando, a toda prueba, Heldelberg Offset modelo: Sorm, tamaño: 52 x 74 cmts. Año 1973. ☎ 94-4446016.

VENDO bicicross, 4 a 12 años, perfecto estado. ☎ 224877.

Enseñanza

INLINGUA Idiomas. Cursos de verano. Una o dos horas diarias. Plaza Alonso Martínez, 8. ☎ 206851 - 206829.

SCHOOL - Of-English. Inglés. Francés. Alemán. Cursos verano. Calle Hortelanos, 6. (Junto Plaza España). ☎ 263361.

DIPLOMADOS e Ingenieros dan clases a grupos reducidos de EGB, BUP, FP, COU. (Todas asignaturas). Tambíen Matemáticas, Física, Magisterio e Industriales, dibujo (industriales, Fiscal, Agentes justicia). Precios económicos. ☎ 204920.

PROFESOR particular, Matemáticas,, Física, Química. Selectividad. Almirante Bonifaz, n° 11-3°-D. ☎ 200428 - 275482.

INGLES Express, cursos intensivos, Agosto, Septiembre. ☎ 234180.

LATIN, Lengua, Filosofía, clases particulares. Experiencia. Todos los niveles. 239656.

MATEMATICAS, primero Empresariales, Politécnica, cursillos intensivos. Zeta, San Cosme, 2.

DOY clases FP-Informática. Experiencia. ☎ 206816.

Financieras

PRESTAMOS Hipotecarios. Levantamos embargos, cargas. Máxima rapidez. Discreción. 983-397992.

EXDIRECTOR Banco. Hipotecas toda España desde 13%. Descuento letras. Personales. 985-217397.

CALIFAN. Hipotecas en toda España desde 13%. Constestación en el acto. Descuento de papel y tramitación de anulación R.A.¹. 985-217397.

INVERSIONISTAS. Colocamos su dinero con garantías hipotecarias. 91-4026019.

CONCEDEMOS préstamos hasta 10 años, con garantía hipotecaria. Cancelamos embargos e hipotecas. 91-2765274 - 988-743550.

Fincas

VENDO o alquilo local-nave de 800 m.². en calle Vitoria, 243. ☎ 229107.

COSTA del Sol. Torremolinos, vendo dos estudios, precio total 1.800.000. apartamento grande 80 metros. Precio 4.500.000. Facilidades. Otros: 2.500.000. ☎ 988-725310.

VENDO casa con jardín, tres plantas, 220 m.² de jardín. Muy céntrica. ☎ 273700.

VENDO vivienda unifamiliar, adosada, proxima entrega. ☎ 224169.

PISOS. Construcción primera calidad. Muchas facilidades, baratos. Tres habitaciones, salón, baño, aseo, cocina, camarote, garaje, calefacción y agua caliente gas ciudad. Preciosos, muy soleados. Zona San Pedro y San Felices. Información y venta en obra: Construcciones Sanfer S.L. Carretera de Arcos, número 23. ☎ 273620.

VENDO piso. Tres, salón, trastero. Lonja comercial, zona céntrica, General Franco (Belorado). ☎ 941-340044.

JESUS Melón, inmejorable piso Francisco Sarmiento, 4 dormitorios, salón, cocina y baño, exterior y soleado. ☎ 231474.

URGE vender piso interior, céntrico, económico, ascensor, arreglado. 266249, tardes.

JESUS Melón. Construcción Morco (Calzadas). 3, salón, cocina, exterior. 231474.

VENDO traspaso alquilo cafetería restaurante. Céntrica, funcionamiento. ☎ 208035.

ORTEGA. Regino Saez Maza, cuatro, salón, dos baños, garaje, trastero, servicios centrales. Calle Vitoria, 23 4°. ☎ 262426.

Este espacio vale
1.680 Ptas.
(Incluido IVA)
martes, miércoles, jueves y viernes

Unicef es para los niños... ...salud, educación, sonrisa, respeto, amor y vida.
- Si Vd. ama a los niños.
- Si quiere salvarles la vida.
- Si quiere verles convertidos en adultos útiles.

Acérquese a nosotros como socio del unicef
unicef
COMITE ESPAÑOL DEL UNICEF
Solicite información: Apartado de Correos 12.021 28080-MADRID

- La imagen es fugaz
- La palabra muere rápidamente
- Lo impreso permanece

Confíe sus anuncios a
Diario de Burgos,
Periódico de mayor difusión en Burgos y Provincia

BURGENSE DB
Páginas especiales los domingos en
DIARIO DE BURGOS

Si quiere anunciarse en esta Sección, diríjase a nuestra Administración, Agencias de Publicidad o al corresponsal de DIARIO DE BURGOS en su localidad.

ANUNCIOS EN ESTA SECCION

M.C.D. 2018

Fincas

VENDO apartamento en Torrevieja. ☎ 217318.

ORTEGA: Bartolomé Ordóñez, exterior, cuatro, salón, dos baños, garaje, trastero.

ORTEGA: Avda. Constitución, apartamentos construcción, dos, salón, baño, aseo, garaje, trastero.

ORTEGA: Carretera Poza, dos, salón, despensa, ascensor, calefacción individual, soleado.

ORTEGA: Eladio perlado, exterior, tres, salón, dos baños, garaje, trastero.

ORTEGA: Vitoria, cerca Plaza del Rey, 700 m.². local doblado, 300 m.². y nave 400 m.².

ORTEGA: Cafetería céntrica, totalmente instalado, en General Sanjurjo, 110 m.².

ORTEGA: Parque Santiago, 33 m.². negocio en funcionamiento, muy rentable.

HERRERIA: Agencia Propiedad Inmobiliaria. San Lesmes, 18-1° Drcha. 201460.

HERRERIA: Cervantes: tres, salón, cocina, baño, trastero, calefacción individual.

HERRERIA: San Cosme: buhardilla, habitación, salón, cocina, baño, carbonera.

HERRERIA: Calvario: tres, salón, precio convenir.

HERRERIA: Federico Martínez Varea: tres, salón, cocina, servicentrales.

HERRERIA: Calle Santiago: tres, salón, cocina, baño, garaje, exterior, servicentrales.

HERRERIA: Bartolomé Ordóñez: cuatro, salón grande, cocina amueblada, dos baños, garaje, exterior, gas ciudad.

HERRERIA: Avda. Constitución: nuevo, dos, salón, cocina, baño, garaje, trastero, gas ciudad, mucho sol.

HERRERIA: Carretera Poza: tres, salón, cocina, baño, terraza, calefacción individual, ascensor, exterior.

HERRERIA: Calle Madrid: tres, salón, cocina, baño, terraza, calefacción individual.

HERRERIA: General Vigón: oportunidad: tres, salón, cocina, baño, servicio, exterior, servicentrales.

HERRERIA: Héroes División Azul: apartamento-estudio, amueblado, servicentrales.

HERRERIA: Principio RR.CC.: local 1000 m.². en planta y sótano: otro 500 m.². en planta y sótano.

HERRERIA: Fátima: local 140 m.². apto cualquier negocio. Se admiten ofertas.

HERRERIA: Próximo Flora: negocio funcionando con vivienda unida.

JESUS Melón. Molino Salinas, 3, salón, cocina, baño, exterior, económico.

JESUS Melón. Madrid, 3, salón, cocina, baño, aseo, exterior, económico. 231474.

JESUS Melón. Santa Agueda, 4, salón, cocina, 2 baños, garaje, trastero. 231474.

JESUS Melón. Salas Infantes, 3, salón, cocina, baño, 2traster excelente oportunidad.

JESUS Melón. Vitoria, 3, salón, cocina, baño, exterior, gastos mínimos, económico.

JESUS Melón. Construcción, pisos, apartamentos, todas zonas. Mínima entrada. 231474.

JESUS Melón. Barriada Juan XXIII, 3, salón, cocina, baño. 231474.

JESUS Melón: Barriada San Cristóbal, piso y apartamento, económico. 231474.

JESUS Melón, Avda. Eladio Perlado, 3, salón, cocina, baño. 231474.

JESUS Melón. Avda. Reyes Católicos, 3, salón, cocina, 2 baños, servicentrales, garaje.

JESUS Melón. Héroes División Azul, 3, salón, cocina, 2 baños, exterior, soleadísimo.

JESUS Melón. Arzobispo Castro, 3, salón, cocina, baño, excelente situación. 231474.

JESUS Melón. Calatravas, 3, salón, cocina, baño, económico. 231474.

JESUS Melón. Barriada Inmaculada, 3, salón, cocina, baño, económico. 231474.

JESUS Melón. Aranda de Duero, Avda. Castilla, 3, salón, cocina, baño.

JESUS Melón. Avda. Constitución, 3, salón, cocina, baño. 231474.

DELAFUENTE. Piso tres, salón, trastero, soleado. Santa Clara. Calle San Pablo, 12 - C.

DELAFUENTE. Piso tres, salón, soleado, servicentrales, amueblado, Nuestra Señora Belén.

DELAFUENTE. Piso, tres, salón, individual, garaje, trastero, Parque San Francisco.

DELAFUENTE. Piso, dos, salón, soleado. Plaza Lavaderos. 265142.

DELAFUENTE. Piso, dos, salón, soleado, muy arreglado, 500 comunidad. Vitoria-Gamonal.

MUÑOZ. Extraordinario piso, 220 m.². 7, salón, cocina, 3 baños, calefacción gas ciudad, totalmente reformado. 274382.

MUÑOZ. San Juan, 150 metros, 4, salón, cocina completa, 2 baños, totalmente reformado.

MUÑOZ. La Puebla, 2, salón, cocina completa, totalmente reformado. Gran ocasión.

MUÑOZ. Viviendas individuales, 4, salón, cocina, 2 baños, jardín, 2 garajes. Los Tomillares.

MUÑOZ. Los Tomillares, parcelas, mínimo 1.000 m.².

MUÑOZ. Edificio centro, vacio. 274724.

MUÑOZ. Fátima, tres, salón-comedor, baño, terraza, trastero.

MUÑOZ. Santa Bárbara, local 60 metros, inmejorable situación. Gran Oportunidad. 274724.

MUÑOZ. Avda. Cid, Tres y cuatro, salón, cocina, calefacción. 274724.

MUÑOZ. Edificio antiguo, céntrico, baja más 4 alturas.

MUÑOZ. Solar céntrico en Burgos. 274724.

MUÑOZ. Gran oportunidad. Local en Fátima, 96 metros, instalado.

MUÑOZ. Local Plaza Lavaderos, 48 metros. 274382.

MUÑOZ. Antonio José, cuatro, salón, 2 baños, exterior. 274724.

MUÑOZ. Madrid. Tres, salón, calefacción, baño. 274724.

MUÑOZ. Conde Don Sancho. Tres, salón, cocina, baño. 274382.

MUÑOZ. General Mola. Salón, habitaciones, cocina, baño.

MUÑOZ. Santa Clara. Tres, salón, baño. Reformado. 274724.

MUÑOZ. Viviendas, apartamentos, próxima entrega, 85 metros, 92, 94 y 96 metros.

MUÑOZ. Vigón. Tres, salón, cocina, baño.

MUÑOZ Consulting Inmobiliario
PISOS · LOCALES – TLFN. 27 47 24

DELAFUENTE. Local 30 metros planta, 15 entreplanta. Próximo Plaza Mayor.

DELAFUENTE. Piso, cinco, salón, individual. Exterior. Martínez del Campo. 265142.

DELAFUENTE. Piso, cinco, salón, baño, individual, Calle Madrid. 265142.

DELAFUENTE. Piso, tres, salón, baño, aseo, central, trastero. Calle Mirasierra. (Capiscol).

DELAFUENTE. Vendo dos fincas. De 980 y 230 metros. Arlanzón pueblo. 265142.

DELAFUENTE. Oportunidad. Casa totalmente reformada. Cinco habitaciones, baños, calefacción. 265142.

DELAFUENTE. Bodega 50 metros planta, 22 entreplanta. Amplia clientela. Próxima Iglesia Anunciación. 265142.

DELAFUENTE. Local 35 metros reformado, calle Petronila Casado. 265142.

MARCOS: Agencia Inmobiliaria. Calle Travesía del Mercado, número 2. (hondillo). 273252.

MARCOS: Benedictinas San José, estrenar, primeras escrituras, garaje, trastero, sexto.

MARCOS: Barriada Inmaculada, casa unifamiliar, dos plantas, individualizada, patio, soleada.

MARCOS: Modúbar Emparedada, varias fincas, agua, luz. teléfono, ideal chalet.

MARCOS: Alfareros, cuatro, salón, dos baños, garaje, seminuevo, centralizado.

MARCOS: Reyes Católicos, fabuloso, piso, 150 metros, cinco, salón, garaje.

MARCOS: Pisones, tercero, seminuevo, centralizado, pintado, acuchillado, cocina nueva. 273252.

MARCOS: Mazuela casa dos plantas, 100 metros, económica, ideal veranear.

MARCOS: Fuentecillas, segundo, cien metros, orientación río. Fabulosas vistas, reformado.

MARCOS: Vitoria Gamonal, zona mas comercial, local mil metros, acondicionado.

MARCOS: Padre Flórez, apartamento, una, salón, reformado a estrenar, chimenea.

MARCOS: Avila. Tres, salón, individual gasoil, muy reformado, soleado. 273252.

MARCOS: Eladio Perlado, altural ideal, cuatro, salón, garaje, trastero, reforma luz.

MARCOS: José Zorrilla, segundo, centralizado, ascensor, tres, salón, pintado, barnizado.

MARCOS: Pisos construcción, todas zonas, diferentes precios, mínima entrada. 273252.

MARCOS: Villalbilla casas unifamiliares, lujo, terreno, construcción y acabadas, oportunidad.

MARCOS: Eladio Perlado, local 30 metros, acondicionado, muy comercial, aseo.

MARCOS: Alfareros, local 88 metros, reformado lujo, buen precio.

SANTOS. Padre Aramburu, 160 metros, esquina, amplia terraza, buena altura, servicentrales. 275142.

SANTOS. Piso zona Bernardas, dos, salón, calefacción gas. Todo exterior.

SANTOS. San Francisco, 4°, ascensor, tres, salón, contraventanas, parquet, soleado. 275142.

SANTOS. Hermanos Machado, estrenar, cuatro, salón, dos baños, garaje, trastero.

SANTOS. Trinidad. 3°, reformado, dos, salón, parquet, 7.500.000.

SANTOS. San Juan, 2°, totalmente reformado, cuatro, amplia salón. 275142.

SANTOS. Apartamento céntrico La Puebla, dos, salón, calefacción gas.

SANTOS. Alfareros. Tres, salón, calefacción individual, todo exterior. Económico. 275142.

SANTOS. Cuarteles, cinco habitaciones, amplísimo salón, garaje. Todo exterior.

SANTOS. Calle Santander, 180 metros, esquina, todo exterior, buena altura. Propio oficinas. 275142.

SANTOS. Barriada San Cristóbal, tres, salón, calefacción individual. Soleado. Económico.

SANTOS. Carretera Poza, 100 metros, tres, salón, dos terrazas, calefacción agua. 275142.

SANTOS. Manuel Falla, tres, salón, baños, garaje. Buena altura.

SANTOS. Vendo pub funcionando, junto Catedral, dos plantas, 160 metros. Precio interesante.

SANTOS. Vendo alquilo local calle Lavaderos, 60 metros fachada dos calles. 275142.

SANTOS. Necesitamos pisos cualquier zona, venta-alquiler para nuestros representados. Le informaremos de nuestras condiciones y recuerde si no vendemos no cobramos. 275142.

MUÑOZ. Agencia Propiedad Inmobiliaria. Laín Calvo, 20-2°. 274382.

MUÑOZ. Administración Fincas. Colegiado. Comunidad de Propietarios. 274382.

GRAN oportunidad. Puerto Mazarrón. Apartamentos, 56, 59 y 60 m.². Cocina instalada, grandes facilidades. Muñoz. 274382.

GRAN oportunidad. Puerto Mazarrón, duplex, totalmente equipados, hasta 31 Julio, grandes facilidades. Muñoz. 274382.

VENDO piso junto residencia sanitaria, 4 habitaciones, salón, baño, calefacción gas, trastero. ☎ 223275 - 210180.

PARTICULAR vendo piso calle Vitoria, zona céntro. Abstenerse agencias. ☎ 200742, mañanas 10 - 13 horas.

VENDO casa unifamiliar en Gamonal. ☎ 265698, de 21,30 a 22,30.

PRIGO: Moneda, 13. Plaza Vega, 36. Vitoria, 184. ☎ 269875.

PRIGO. Sanz Pastor. Cuatro, salón, cocina, dos baños, garaje. 10.461.

PRIGO. Madrid. Local de 20 m.². excelente situación. Apresúrese. 10.070.

PRIGO. Barriada Moisés, tres, salón, contraventanas, cocina amueblada, terraza. 10.019.

PRIGO. Tres dormitorios, salón, cocina, calefacción individual, contraventanas, semiamueblado. 9.969.

PRIGO. Camino Andaluces. Tres dormitorios, salón, calefacción individual. Contraventanas. 9.886.

PRIGO. Briviesca. Cuatro dormitorios, salón, baño, dos armarios empotrados. 9.479.

PRIGO. S. Clara. Dormitorio, salón, céntrico, ideal reformar. Terraza. 9.270.

PRIGO. Puebla. Dos, salón, cocina, baño, terraza trastero, exterior. 9.183.

PRIGO. S. Cosme. Apartamento. Exterior, céntrico, una, salón, soleado. 9.097.

PRIGO. S. Cosme. Ideal poca familia, fabulosa zona, económico. 8.864.

PRIGO. Molino Salinas.Tres, salón, cocina amueblada, parquet. Oportunidad. 8.529.

PRIGO. Juan XXIII, cocina amueblado, parquet, contraventanas, soleado. Exterior. 8.112.

COSTA del Sol apartamentos, dos y tres dormitorios, a 50 metros de la playa, a 500 metros del puerto de la Duquesa y del campo de golf, desde 6.750.000 ptas. todo con vistas al mar, a estrenar. ☎ 952-829584 829886.

MAGDA González. Agente Propiedad Inmobiliaria. Santander, 6, bajo. ☎ 263954.

MAGDA González. San Lorenzo, dormitorio, salón, exterior, mínimos gastos.

MAGDA González. Melchor Prieto, tres dormitorios, salón, terraza, ascensor.

MAGDA González. Avda. Casa Vega, tres dormitorios, salón, terraza, calefacción.

MAGDA González. Zamora, tres, dormitorios, salón, mínima entrada, económico.

MAGDA González. Madrid, tres dormitorios, salón, cocina amuebada, calefacción individual.

MAGDA González. Puebla, tres, salón, cocina, buena altura.

MAGDA González. Cortes, local, 60 metros, totalmente instalado, ideal inversión.

MAGDA González. Glorieta Ismael García Rámila, tres, cocina amueblada, garaje.

MAGDA González. Briviesca, uno, salón, cocina ideal zona, ascensor, exterior.

MAGDA González. Clunia, dos dormitorios, salón, exterior, soleado.

MARCOS: Vitoria, Gamonal, tres, salón, segundo, exterior, gas ventana. Reformado.

MARCOS: Reyes Católicos, junto tráfico, cafetería 200 metros, reforma lujo, aire acondicionado.

MARCOS: Calle Vitoria frente aduana, tres, salón, 80 metros. 273252.

GARCIFUENTES. Apartamento, zona Vadillos, dos habitaciones, reformado, abuhardillado. 275998.

GARCIFUENTES. Calle Miranda, primer piso, 140 metros, servicentrales, exterior. 275998.

GARCIFUENTES. San Julian piso, tres, salón, dos baños, garaje. 275998.

GARCIFUENTES. Romancero, piso en construcción, tres, salón, garaje, trastero. 275998.

GARCIFUENTES. Gamonal, G-9, tres, salón, dos baños, impecable, garaje. 275998.

GARCIFUENTES. Lavaderos, estrenar, tres, salón, dos baños, garaje, trastero. 275998.

GARCIFUENTES. Local Petronila Casado, divisible, dos entradas, 230 metros. 275998.

OPORTUNIDAD Madrid, piso céntrico, 123 metros, gran salón, tres dormitorios, impecable. 91-2341198.

PARTICULAR vende piso céntrico, económico, 3 y salón, gas ciudad, mínimos gastos. ☎ 273790 - 208620.

PARTICULAR Vendo apartamento, todo exterior, con servicios centrales. Abstenerse agencias. Zona G-9. ☎ 219513. Llamar 15 - 24.

MUELAS: San Cristóbal, instalado, precio económico.

MUELAS: Eladio Perlado, entreplanta, propio oficinas. 265251.

Fincas Rústicas

HERRERIA: Frandovínez: vendo casa pueblo. 201460.

JESUS Melón. Casa Pineda, venta o alquiler. 231474.

VENDO fincas 22 fanegas, 4 fanegas y 2 fanegas, edificables. Quintanilla del Monte, en Rioja. ☎ 220324 - 233000.

PRIGO. Sotillo Ribera. Cinco, amplio salón, jardín, baño y aseo. 10.456.

PRIGO. Próximo Melgar. 200 m.². reciente construcción, 2000 m.² terreno. 10.073.

PRIGO. Modúbar Emparedada. Edificable, 2.500 m.². 10 kms. Burgos. 9.480.

PRIGO. Vivar Cid. Nueva, tres, salón, dos baños, calefacción. 9.271.

PRIGO. Pedrosa Rio Urbel. Reformar. Tres plantas 200 metros. 7.195.

URGE vender parcela, Urbanización Tomillares, 1.157 m.². ☎ 223305. Negociable.

VENDO finca de 13.000 metros, al pié de carretera, a 10 kms. de Burgos. ☎ 220064.

GARCIFUENTES. Fincas, 30 hectáreas, zona Villadiego. Información: Sanz Pastor, 4.

Ganados y aperos

BASCULAS ganaderas, ensacadoras de cereales, abonos, gránulos, pulpas y salvados, empujadores y arrimadores de cereales. (Luremo) polígono de Villalonquéjar. Calle Valle de Mena. ☎ 209370.

SE VENDEN 15 cabras Dominicas, 5 chivas y un macho, adaptadas a la tabulación y muy aptos para el ordeño y la selección de la raza autóctona de Castilla y León. ☎ 534158, Baños de Valdearados.

SE VENDEN 130 corderos de 30 kgs. capados y mamando. ☎ 441198. Quintanarrio.

VENDO remolque ligero, portaequipajes coche, buen estado. Económico. ☎ 224877.

Huéspedes

DISTINGUIDO apartamento céntrico. Bilbao. Necesita chica. 94-4248187 4413043.

DOY pensión completa, o con derecho cocina. Calle Madrid, 10 - 6° Drcha.

SE OFRECE habitación para señoritas, piso céntrico. ☎ 215814.

SE NECESITAN chicas para compartir piso. ☎ 226896, mañanas.

SE NECESITAN dos chicas compartir piso, habitación doble. ☎ 200013.

CEDO habitación confortable a caballeros, precio económico. ☎ 273669.

Muebles

VENDO mesas, sillas, mamparas y vajilla. ☎ 208458.

VENDO cama 1,35 completa, vestida, sillón mimbre económico, junto o separado. ☎ 260127.

COMPRO todo tipo de muebles. ☎ 228880.

Traspasos

POR JUBILACION, traspaso puesto frutas, Mercado Norte, 83-85. ☎ 274855.

HERRERIA: Avda. Cid: bodega 60 m.². instalada: mucha clientela. 201460.

HERRERIA: Avda. Cid: mercería 66 m.². planta y 20 m.². doblados.

HERRERIA: Llana Afuera: local 60 m.². Ideal hostelería.

JESUS Melón local traspaso F. Foramontanos. Económico. 231474.

JESUS Melón Pub traspaso Salas Infantes. Oportunidad única. Económico. 231474.

JESUS Melón local traspaso Avda. Eladio Perlado. Instalado. 231474.

JESUS Melón local traspaso General Dávila. Totalmente instalado. 231474.

DELAFUENTE. Bar, 90 metros planta, 80 entreplanta. Cocina, amplia clientela. Vitoria-Gamonal. San Pablo, 12 - C.

DELAFUENTE. Bar restaurante. 60 metros planta más sótano, entreplanta. Clientela. Zona Bernardas. Precio interesante.

DELAFUENTE. Local 830 metros. divisible. Oficinas. Mínima renta. Zona Santa Clara.

SANTOS. Traspaso cafetería zona Villa Pilar, maquinaria e instalaciones nuevas. Terraza verano. 275142.

PRIGO. Sanz Pastor. Planta 80 m.². instalaciones agua, luz, aseo. 10.054.

EXCELENTE local en traspaso. Apto cualquier negocio. 30 m.². Calle Miranda. Prigo. Plaza Vega, 36. ☎ 204883.

TRAPASO pub-cafetería, por no poder atender, clientela fija. 266950.

SE TRASPASA bar Adela. Calle Enrique III. ☎ 208879.

Varios

SE ARREGLAN persianas, rieles de cortinas, todas clases. ☎ 262107.

PINTURA y decoración Goan. Pintura en general. Comunidades, mantenimientos. Presupuestos sin compromiso. ☎ 207716 y 213789. Burgos.

SE HACEN trabajos de albañilería y fontanería en general. Especialistas en tejados. ☎ 215671.

TRABAJOS en general. Reparamos canalones viejos, ponemos nuevos y tejados. ☎ 205956.

FONTANEROS, Albañiles, reparamos tejados, colocamos canalones cinz y plástico, tela asfáltica, uralita. Pida presupuesto. 268610.

SE HACEN portes y reportos con furgoneta. ☎ 216823.

ORDENADORES electrónicos. TAGRA.

SERVICIO de reproducción TAGRA.

PAPELERIA TAGRA. Calle Vitoria, 13.

DIARIO DE BURGOS. El periódico de mayor difusión en Burgos, capital y provincia.

EL 80% de los lectores burgaleses de periódicos, leen diariamente DIARIO DE BURGOS.

ANUNCIESE en esta sección. La difusión de su anuncio está plenamente asegurada.

SUS TRABAJOS hechos totalmente en un solo taller, el que cuenta con todos los elementos necesarios: Offset, composición mecánica, fotograbado. TALLERES GRAFICOS. San Pedro de Cardeña, 34. Aptdo, 46. ☎ 266768. 09002. Burgos.

AVISO
A LOS SUSCRIPTORES
PARA ASEGURARSE UNA BUENA RECEPCION DE **DIARIO DE BURGOS**
COMUNIQUENOS
- Su cambio de domicilio.
- Irregularidades en la recepción del Diario.

Diríjase a:
Jefe de Distribución y Ventas
San Pedro de Cardeña, 34. 09002 BURGOS
Teléfono: 26 83 75

Si quiere anunciarse en esta Sección, diríjase a nuestra Administración, Agencias de Publicidad o al corresponsal de DIARIO DE BURGOS en su localidad.

ANUNCIOS EN ESTA SECCION

M.C.D. 2018

La serie británica «El muchacho y el elefante» emite hoy el capítulo titulado «El cuerno de la abundancia», un buen producto para los más pequeños.

Crónica de Televisión

Belén Molina

Los abogados, el mundo de las Leyes, los jueces, los fiscales, los turnos de oficio y los bufetes se han puesto de moda, al menos para los encargados de la programación de TVE. Un frustrado opositor a notarías nos muestra las complejidades de la Justicia española los domingos por la tarde. Una abogada de oficio se las tiene que ver constantemente con los chorizos que apresan en la comisaria de "Canción triste de Hill Street". Un bufete de abogados californianos se enfrenta cada jueves con retorcidos casos en "La ley de los Angeles". Por si fuera poco, a partir de este miércoles otro bufete nos llevará por los senderos de la legislación argentina.

"Hombres de Ley" sustituye a "De Alicia a ningún sitio", serial que ha pasado con más pena que gloria por la pequeña pantalla, sin nigún reflejo en las encuestas semanales que lleva a cabo Ecotel. El nuevo programa, de trece capítulos de cincuenta minutos de duración, dirigido por Gerardo Mariani, tiene como principal protagonista a Federico Luppi, uno de los actores argentinos más conocidos en nuestro país. Luppi da vida a un veterano abogado que tras la muerte de su esposa decide abandonar la docencia y montar un despacho animado por su hija y dos alumnos, que se convertirán en sus fieles colaboradores. (TVE-2, 17.25).

No es difícil explicar el gancho de los abogados en los telefilmes y series de de TVE. Tocan la fibra sensible de los espectadores con personajes que ponen rostro a algo tan intangible como la Justicia, con problemas sociales que parecen repetirse en todas partes. Niños abandonados, divorcios, mujeres maltratadas... No digamos ya si el abogado debe llevar el caso de un asesinato o un robo. Entonces el serial roza el género policíaco, que uno de los que más adeptos tiene, y el éxito casi está asegurado. Una recuerda esa larga temporada cuando los que estaban de moda en la programación de TVE eran los médicos. El doctor Gannon y Marcus Welby, que también tenían que enfrentarse a dramas humanos que por ser reales conmueven tanto. Hubo estadísticas que señalaron un considerable aumento del número de jóvenes españoles que querían cursar estudios de Medicina. Si esta historia se repite, no sería de extrañar que las facultades de Derecho se vieran colpasadas el próximo año.

Jake y el Gordo

William Conrad vuelve a la pequeña pantalla con el mismo afán por hacer Justicia que cuando interpretó al orondo detective Cannon. Ahora regresa transformado en el fiscal McCabe, un veterano investigador de 110 kilos de peso, que trabaja en estrecha colaboración con un apuesto detective privado, Jake Styles, papel encarnado por Joe Penny.

La serie, titulada "Jake y el gordo", consta de 21 episodios de cincuenta minutos de duración, y ha sido escrita y dirigida por diferentes guionistas y realizadores, aunque sus creadores son Dean Hargrove y Joel Steiger. Sustituye en la programación matinal a la entretenida y vistosa producción italiana "El capitan Maffei". Los sofisticados ladrones de antigüedades son reemplazados por vulgares chantajistas, asesinos a sueldo, personajes sin escrúpulos a los que la pareja protagonista consigue meter entre rejas no sin esfuerzos.

En el primer capítulo, titulado "Vuelven los tiempos felices", el gordo Conrad intenta ayudar a un político cuya ayudante ha aparecido misteriosamente asesinada. (TVE-1, 12.20).

Pink Floyd

El pasado 15 de julio, coincidiendo con la fiesta del Redentor, el grupo británico Pink Floyd ofreció un concierto sobre una plataforma flotante en aguas del Gran Canal de Venecia, frente a la plaza de San Marcos. El evento fue organizado por la RAI-1 y la cadena inglesa Granada Television, con la colaboración de Sacis, TVE y otras televisiones europeas. Se calcula que vieron el concierto cerca de setenta millones de personas de veinte países diferentes, a los que este miércoles se suma España con su transmisión en diferido, dentro del espacio "Fuera de serie".

Pink Floyd, formado actualmente por Roger Waters, Nick Mason y Richard Wright, con más de veinte años de carrera musical a sus espaldas, tuvieron que limitar la potencia de su sonido para no afectar a los frágiles monumentos venecianos. Interpretaron lo mejor de su larga discografía, canciones de "The Dark Side of the Moon", "Wish yo were here", "Ummagumma", "Atom heart mother", "Animals" y "The wall".

El concierto se llevó a cabo para apoyar la futura unidad de Europa. Durante los próximos cuatro años, hasta 1993, se celebrarán otros acontecimientos musicales de la misma importancia y magnitud en diferentes ciudades europeas, todos con el mismo fin. (TVE-2, 23.10).

TV

Primera Cadena

8,00 Buenos días.
9,00 La buena música.
10,00 El derecho de amar. Episodio número 39. Montserrat se encuentra muy abatida por el rechazo de Rosalía. Adriano sospecha, por la actitud de su tía Joanna, que debió tener un hijo en su juventud.
10,30 Por la mañana.
11,30 Santa Bárbara. Episodio número 59. Sophia asiste a la boda de Kelly y nadie la reconoce. La boda se celebra sin que Peter, constantemente al acecho, pueda impedirlo. No obstante, se propone seguir a los recién casados hasta el hotel.
12,15 Jake y el Gordo. «Vuelven los tiempos felices».
13,05 Mi pequeño pony. «Un poquito de magia». El aburrimiento es fácil de combatir cuando se dispone de imaginación para inventarse juegos.
13,30 3 por 4.
14,30 Informativo Territorial.
15,00 Telediario.
15,35 Spenser, detective privado.
16,30 La tarde de un verano.
17,55 Avance Telediario.
18,00 Los mundos de Yupi. «Bañera especial».
18,30 El muchacho y el elefante. «El cuerno de la abundancia». Una fuerte sequía azota la región, creando graves problemas de hambre en la aldea. Kala será acusado de destrozar una plantación de maíz.
19,00 Un cesto lleno de libros.
19,30 Hablando claro.
20,00 Throb. Episodio número 21. Phil quiere que Thelma, su novia, firme un contrato con Throb, pero Zach y él no llegan a un acuerdo. De todos modos, Zach tratará de ayudar a la muchacha.
20,30 Telediario.
21,00 El tiempo.
21,15 La Revolución Francesa. Episodio número 4. La Revolución creó revolucionarios: fue la primera revolución autoconsciente y la primera vez que un Gobierno establecido fue derribado por su pueblo.
22,20 Canción triste de Hill Street. «¿Quién despellejará al despellejador?».
23,20 Fuera de serie. «Pink Floyd en Venecia».
0,40 Telediario.
1,00 Teledeporte.
1,15 La noche. «Regresa al futuro».
2,00 Ultima sesión. «El caballero del dragón».

Segunda Cadena

14,30 Informativo Territorial.
15,00 Tele Europa.
15,30 En alas del viento. «La Polinesia francesa». Continúa su viaje por los mares del sur rumbo a Tahití. En su camino salva a otra nave en peligro y en Paprete, la capital de la Polinesia francesa, coincide con el «Esmeralda», barco escuela chileno que antes perteneció a la marina española bajo el nombre de «Juan de Austria».
16,30 Dona Beija. Episodio número 3. Da Mota, después de toda clase de intentos para doblegar la voluntad de Dona Beija, recurrer a la magia negra inducido por Juca.
17,25 Hombres de ley. «Buscando a Deborat».
18,15 Díme por qué. «Aves y roedores». Preguntas y respuestas sobre sus características y peculiaridades.
18,45 El libro Guiness. Episodio número 9. Un fallido intento de superar el record de salto de longitud con coche. El más joven esquiador acuático y el más anciano. Un descomunal dominó humano.
19,10 Plastic.
20,10 Secuencias.
21,00 Mundo deporte.
21,30 El mirador.
21,45 Arte y tradiciones populares.
22,00 Noticias 2.
22,30 Relatos arqueológicos.
23,25 Loco de remate.
0,15 El poeta en su voz. «Carlos Barral».

Carlos Barral será hoy el protagonista de «El poeta en su voz», con poemas como «Arco Iris», «Hombre en la mar» o «Entre tiempos».

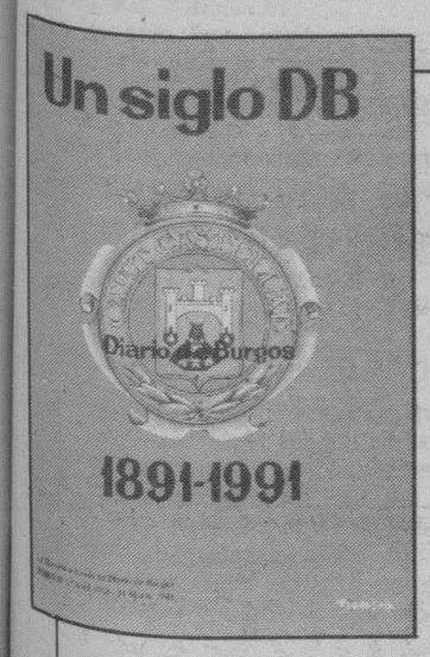

Una hemeroteca breve a su servicio

***

Un libro hecho con retazos del Diario, de acontecimientos que vivieron nuestros bisabuelos, abuelos, padres y nosotros mismos en el Burgos de los siglos XIX y XX

***

De venta en todas las librerías y quioscos de Burgos y su provincia

TOMO II «UN SIGLO DB»

A un precio popular: 450 Ptas.

«Un siglo DB»

La Historia a través de Diario de Burgos

TOMO II

Don .....
Calle ..... Telf. .....
Población / Provincia ..... C.P. .....
Desea recibir ..... ejemplares II TOMO
Desea recibir ..... ejemplares I TOMO
«Un siglo DB» a 450 Ptas. cada tomo

○ Contra reembolso
○ Talón nominativo

Fecha y firma

Sólo para fuera de Burgos

Enviar a: **Diario de Burgos, S.A. Departamento Relaciones Públicas. C/. San Pedro de Cardeña, 34. 09002 — BURGOS.**

M.C.D. 2018

AGENDA

Santoral

Ss. Joaquín y Ana padres de la Santísima Virgen María; Erasto, Valente, obs.; Sinfronio, Olimpio, Teódulo, Exuperia, Ciriaca, Doroteo, Eusebia, Jacinto, ms.; Pastor, pb.; Simeón, Cristiano, mjs.; Benigno, Caro, Cristina, Erasto, Bartolomea, Capitanio, Glisene, cfs.; Godón, ab.

Misa: De los SS. Joaquín y Ana.

FUNERARIA
San José
SERVICIO PERMANENTE
CAPILLAS VELATORIAS
Avdo. del Cid, 83
Tfnos. 20 94 52 - 22 29 07

ARS – SUM
ORNATO FUNERARIO
LAPIDAS, TUMBAS Y PANTEONES
ESTUDIO DE PROYECTOS
TELF. 227675 Y 216216

Farmacias

Servicio de guardia. — De nueve y media de la mañana a once de la noche: Sáiz Gómez, Vitoria, 47; Sanz Ruiz, Avenida del Cid, 85; Moral, Calleja y Zurita, 6.

Servicio de urgencia. — De once de la noche a nueve y media de la mañana: Sáiz Gómez, Vitoria, 47.

Cupón Pro-ciegos

CUPON PRO CIEGOS
Nº 72.816
premiado
MUEBLES evelio
Gral. Yagüe, 32

La publicidad de Diario de Burgos deja huella en cualquier sitio de Burgos y su provincia.

Anúnciate en tu Diario

Boletín meteorológico

Datos recogidos ayer en el Observatorio Meteorológico del aeródromo militar de Villafría.

Barómetro. — Presión atmosférica, 692,8 milímetros de mercurio.

Temperatura ambiente: Máxima, de 27,2 grados a las 16,50 horas.

Mínima, de 12,8 grados a las 4,30 horas.

Viento: NE.

Humedad: 60 %.

Taxis

Avda. Cid. Res. Sani.	22 80 56
P. Sto. Dom. Guzmán	20 30 55
Conde Jordana	20 30 88
Plaza de Vega	26 28 62
Avda. Eladio Perlado	21 96 97
C/. Vitoria (B. J. XXIII)	22 44 06
P.º de los Pisones	26 32 35

Urgencias

Servicio de Policía	0 91
Serv. Pol. Municipal	0 92
Policía Municipal	23 11 13
y	23 11 50
Guardia Civil	22 11 00
Bomberos (emerg.)	0 80
y	21 12 12
Casa de Socorro	26 14 10
Hospital G. Yagüe	28 18 00
S. S. (Urgen. Resi.)	28 18 28
S. S. (Urgen. ambu.)	22 14 77
A. Alcoho. Anó.	23 65 52
S.O.S. droga	26 36 00
Cruz Roja	21 23 11
Hospital Provincial	23 50 11
Teléfono Esperanza	20 73 57
Gas Natural, averías	23 44 00
Iberduero, avisos	22 10 81
Ambulancia (partc.)	20 94 52
RENFE	20 35 60
Obras Públicas	22 45 00
Tele Ruta	91-4417222
Protección Civil	20 55 00

Miranda de Ebro

Bomberos	31 00 00
Casa de Socorro	31 13 29
Guardia Civil	31 00 39
Seguridad Social	32 06 08
Cruz Roja	31 00 37
Policía	0 91

Aranda de Duero

Bomberos	50 07 98
Guardia Civil	50 00 86
Cruz Roja	50 26 18
Policía	50 29 04
Gas Natural	50 06 04

Lerma

Guardia Civil	17 00 37
Cruz Roja	17 00 60

Roa

Guardia Civil	54 00 13
Cruz Roja	54 01 84

Medina de Pomar

Guardia Civil	11 07 06

Briviesca

Cuardia Civil	59 00 34
Cruz Roja	59 08 28

Belorado

Guardia Civil	58 00 46
Cruz Roja	58 01 89

Villarcayo

Guardia Civil	10 00 17
Cruz Roja	10 01 18

Salas de los Infantes

Guardia Civil	38 00 10
Ambulancia Municipal	38 00 21
Serv. Prev. y Salv.	38 09 89
	38 00 21

Villadiego

Guardia Civil	36 00 04
Ambu. e Incendios	36 00 04
y	36 00 01

Medina de Pomar

Guardia Civil	11 07 06

Espinosa de los Monteros

Guardia Civil	12 00 05
Cruz Roja	12 03 93

Melgar de Fernamental

Guardia Civil	37 20 18
Ambulancia:	
Guardia Civil	37 20 18
Centro G. Médicas	37 24 93

Valle de Mena

Cruz Roja	12 62 92

Monumentos de Burgos

Horario de visita

Catedral.— Todos los días, 10,00-13,30 y 16-18,30.— 200 pts. y 125 grupos de 10.

Colegiata de Covarrubias (Telf. 403011). — Laborables: Sólo a las 10,30-1,30-4,30-6 y 7,30. Festivos: De 10 a 2 y de 4 a 7,30. 100 pesetas y grupos 50 pesetas. (Misa con órgano los domingos a las 12). Los martes no hay visitas.

Iglesia de San Nicolás.— Laborables, 18,30-20,00 horas. Lunes, 9,00-14,00 y 17,00-21,00. Sábados, 9,00-14,00 y 18,30-20,00. Festivos, 9,00-14,00 y 17,00-18,00.

Iglesia de San Esteban.— Llamar a la casa parroquial: 20 70 95.

Museo Monográfico de pintura «Marceliano Santa María».— Lunes, cerrado. Laborables, 10,00-14,00 y 17,00-20,00.— Domingos, 10,00-14,00.— 25 pts. Gratis colegios y estudiantes con profesores.

Museo arqueológico «Casa de Miranda».— Lunes, cerrado. Laborables, 10,00-13,00 y 17,00-19,00. Festivos, 10,00-13,00.— Extranjeros, 200 pts. Españoles, gratis con el D.N.I.

Monasterio de las Huelgas.— Lunes, cerrado. Laborables, 11,00-14,00 y 16,00-18,00. Festivos, 11,00-14,00.— 300 pts. persona. 225 pts. grupos superiores a 10 personas. 100 pts. colegios, profesores y jubilados.

Cartuja de Miraflores.— Visita laborables, 10,15-15,00 y 16,00-18,00. Visita festivos, 11,20-12,30, 13,00-15,00 y 16,00-19,00.

Iglesia de Santa Agueda.— Abierta horas de culto.

Iglesia de San Gil.— Abierta horas de culto.

Iglesia de San Lorenzo.— Abierta horas de culto.

Iglesia de San Lesmes.— Abierta horas de culto.

Monasterio de San Pedro de Cardeña.— 100 pts.; 75 pts. grupos de 30, colegios, 50 pts.

Monasterio de Santo Domingo de Silos.— Laborables, 10,00-13,00 y 16,30-18,00. Festivos, 12,15-13,00 y 16,30-18,00.— 100 pts. Grupos de 25 y estudiantes, 50 pts. Misa (canto Gregoriano): Laborables 9,00. Festivos, 11,00. Vísperas (canto Gregoriano), 19,00.

Talleres

Ayuda automovilística RACE

Burgos: Talleres Automoderno ☎ 224809 y 209039.
Briviesca: Autorreparaciones Briviesca ☎ 590707 y 591045.
Aranda de Duero: Talleres De la Puente ☎ 500347 y 503856.
Espinosa de los Monteros: Talleres José Luis ☎ 120294.
Medina de Pomar: Garaje Samuel ☎ 110453 y 110306.
Miranda de Ebro: Garaje Tamayo ☎ 310112 y 310549.
Lerma: Talleres Madrid-Irún ☎ 170085 y 170222.
Pancorbo: Garaje Aldama ☎ 354064.
Hontoria del Pinar: Talleres Santiago Muñoz ☎ 386054.
Oña: Talleres Ventura Velasco ☎ 300044.
Salas de los Infantes: Talleres Celes ☎ 380147.
Miranda de Ebro: Talleres Escudero S. L. ☎ 310079.
Villadiego: Talleres Conrado ☎ 360138.
Cilleruelo de Bezana: Talleres El Escudo S. L. ☎ 153086 y 153036.

Coches de línea

Salidas a:

Adrada de Haza: 14,00 (lu., mi., vi.:18,00, fes. no)
Aguilar de Campoo-Cervera de Pisuerga: 9,30 (ju. y sa.)
Aguilar de Campoo-Cervera de Pisuerga: 17,00 (diario, dom. y fes. no)
Aranda de Duero: 7 - 10,45 - 13 - 13,30 15,30 - 17,30 - 19,30 (diario, dom. no)
Arenillas de Riopisuerga: 14,00-19,00 (diario, sab.:14,00, dom. y fes. no)
Arija: 17,30 (lu., mi., vi.:18,00, fes. no)
Alar del Rey: 17,30 (diario, vi.:18,30, sab.:13,30, dom. y fes. no)
Barcelona (directo por autopista): 7,00-10,45-15,00 (diario, dom. no)
Belorado: 13,30-18,15 (diario, vi.: por Cerratón 19,00, dom. y fes. no)
Bilbao (directo): 10,30-16,00 (diario, dom. y fes. no)
Bilbao: 7,00-12,00-14,00 (diario, dom. y fes. no)
Bilbao-Espinosa de los Monteros: 14,00-18,00 (diario, dom. y fes. no)
Briviesca: 7,45 - 10,30 - 13,30 - 17,45 19,30 (diario, sab.: 17,45-19,30, dom. y fes. no)
Cabia (por Cayuela-Albillos): 18,30 (lun. y vi., fes. no)
Carcedo de Burgos: 12,45 (vi. fes. no)
Castrojeriz-Arenillas: 14,00 (diario; ju. dom. y fes. no)
Covaleda: 18,30 (diario, dom. y fes. no)
Fresneda de la Sierra: 19,30 (diario, dom. y fes. no)
Frías-Oña: 17,45 (diario, sab.: 13,30, dom. y fes. no)
Fuentes de Oñoro-Ciudad Rodrigo-Salamanca-Zamora-Toro-Valladolid-San Sebastián-Irún: 16,30 (diario, dom. no)
Hoyales-Roa: 18,00 (lu., mi., vi., sa.: 14,00, fes. no)
Irún-San Sebastián-Valladolid-Toro-Zamora-Salamanca-Ciudad Rodrigo-Fuentes de Oñoro: 10,30 (diario, dom. no)
León: 12,00 (diario, dom. y fes. no)
Lerma (por Tordueles): 14,00 (mi., sa., fes. no)
Lerma (por Tordueles): 14,00-18,30 (lu., ma., ju., vi.: 19,15, fes. no)
Logroño (por Briviesca): 7,45 - 10,30 12,30 (diario, dom. y fes. no)
Logroño (por Belorado): 8,30 - 13,00 16,30 - 20,15 (diario, dom. y fes. no)
Los Balbases: 18,30 (lu., vi.: 19,00, fes. no)
Madrid: 10,45 - 12 - 15,30 - 17,30 - 20,00 (22,15 viernes y vísperas de festivos)
Madrid (Bus-Expres): 7,30 (diario, dom. y fes. no)
Mahamud-Presencio-Arcos: 18,30 (ma., mi., ju., fes. no)
Melgar de Fernamental: 13,30-19,30 (diario, dom. y fes. no)
Melgar de Fernamental-Osorno: 17,15 (diario, dom. y fes. no)
Miranda de Ebro: 13,30-17,45 (diario, sab.: 17,45, dom. y fes. no)
Miranda de Ebro: 6,45 (diario; sab.; dom. y fes. no)
Oña-Trespaderne: 13,30 (lu., mi., vi.)
Palencia: 8,00-17,30 (diario, dom., fes. no)
Pedrosa del Príncipe-Astudillo: 17,30 (diario, vi.: 18,30, dom. y fes. no)
Peral de Arlanza-Baltanás-Villahoz: 18,30 (diario, vi.: 19,00, sab.: 14,00, dom. y fes. no)
Poza de la Sal: 17,45 (diario, sab.:13,30, dom. y fes. no)
Salidas Padrones: Padrones, Aguas Cándidas (sábados). Hozabejas, Terminón (viernes). La Parte, Salas (lu. y vi.). Rojas, Llanos (mi. y sa.). Rioseras, Salas (martes). Riocerezo, Salas (jueves).
Pradoluengo: 13,30 (diario, dom. y fes. no)
Quintana del Pidio-Roa: 18,00 (ma., ju., fes. no)
Quintanilla Cabrera-Jaramillo de la Fuente: 18,00 (vi., sa.: 14,30, fes. no)
Rabé de las Calzadas: 13,30 (vi., fes. no)
Roa de Duero: 18,00 (diario, sa.: 14,00, dom. y fes. no)
San Sebastián: 10,45-18,30 (diario). 22,15 (viernes y vísperas de festivos).
Santander-Ontaneda: 10,00-15,30 (diario). Verano, 7,30 (diario).
Santibáñez Zarzaguda: 14,30 (diario, dom. y fes. no)
Santo Domingo de la Calzada: 8,30-13,00-16,30-20,15 (diario, dom. y fes. no)
Santo Domingo de Silos-Caleruega: 17,30 (lu., ma., mi., ju., vi.: 18,30, fes. no)
Santo Domingo de Silos-Caleruega: 14,00 (sa., fes. no)
Sasamón: 13,30 (diario, dom. y fes. no)
Sasamón-Grijalba-Herrera de Pisuerga: 17,30 (diario, vi.: 18,30 dom. y fes. no)
Soria: 7,15-14,00 (diario, dom. y fes. no)
Tinieblas de la Sierra: 19,30 (vi., fes. no)
Tobar: 19,15 (ma., mi., ju., vi., sa.: 13,30)
Tordómar: 18,30 (lu., vi., sa.: 14,00, fes. no)
Torrelavega: 10,45 (diario)
Tórtoles de Esgueva: 13,45 (lu. mi. sa.,fes. no)
Tórtoles de Esgueva: 18,00 (diario, vi.: 18,30, sa.: 13,45, dom. y fes. no)
Valladolid: 13,30 (diario, dom. y fes. no)
Valladolid (directo): 8,00-16,00 (diario, dom. y fes. no)
Villadiego: 9,30 (lu., fes. no)
Villadiego: 13,30-17,30 (diario, vi.: 18,30, dom. y fes. no)
Villadiego: 19,15 (lu., vi., fes. no)
Villahoz: 14,00 (ma., vi. sa., fes. no)
Vitoria-Eibar (directo): 16,30 (diario, dom. no)

Servicio domingos y festivos

Aranda de Duero: 10,00 - 13,00 - 19,00 21,00
Aguilar de Campoo: 17,00
Bilbao: 9,00-17,00-21,00
Briviesca: 9,30-19,00-23,00
Briviesca-Poza-Frías: 9,30
Laredo (jul., ago. y sep.): 7,30
Logroño (por Belorado): 13,00 - 16,30 20,15
Logroño (por Briviesca): 19,00
Madrid: 10,45 - 12,00 - 15,30 - 17,30 20,00 - 22,15 - 24,00
Melgar de Fernamental: 19,00-23,00
Barcelona (directo por autopista): 16,00 (sólo domingos)
Regumiel de la Sierra (Soria): 9,00
San Sebastián: 10,45-18,30-23,15
Santa Casilda (jul., ago. y sep.): 9,30
Santander: 10,00-15,30-20,00
Santo Domingo de Silos (jul., ago, y sep.): 9,30
Sasamón-Grijalba: 23,00
Torrelavega: 10,45
Tórtoles de Esgueva: 9,30
Valladolid: 20,00
Villadiego: 23,00

Servicios Internacionales

París-Tours-Burdeos: 23,00 (ma. y vi.)
Lyon-Nimes-Toulouse-Besançon: 17,30 (ma., ju., sa.)
Suiza: 17,30 (ma., ju. sa.)
Holanda: 21,30 (jueves)
Alemania y Bélgica: 2,00 (mi., sa.)
Londres: 12,30 (mi., ju., vi. y sa.)
Bélgica-Alemania: 13,30 (jueves)

Crónica del tiempo

F. Medina

Situación atmosférica actual y evolución probable

Un fuerte anticiclón, como ven en el mapa del grabado, se centra al Noroeste de España afectando a la mayor parte de nuestra Península dentro de su radio de acción. El tiempo, pues, seco, soleado y más bien caluroso deberá, con creces, predominar por todas las regiones españolas.

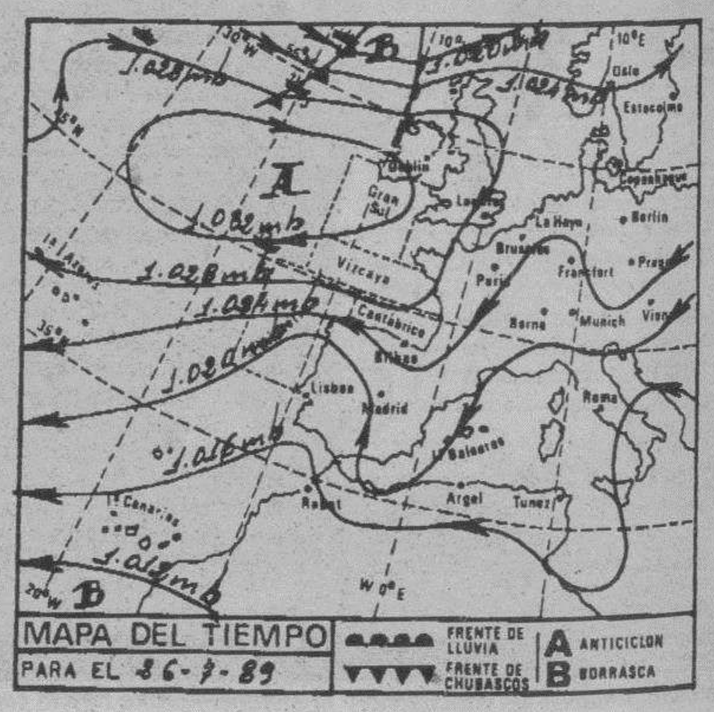

El tiempo para hoy

Intervalos nubosos, seguramente sin mayores complicaciones, en el Cantábrico, región del Estrecho, Baleares y Norte de las Canarias. En el resto de España, por lo general, la nubosidad será escasa o nula, aunque con algunas neblinas o brumas matinales por puntos de los valles y las costas peninsulares. Los vientos serán moderados a fuertes de Levante en el Estrecho, del Nordeste en Galicia y Asturias, moderados del Nordeste en las Canarias, flojos a moderados del Noroeste en el valle del Ebro y en Menorca y flojos, por lo general de componente Este, en las demás regiones. Las temperaturas estacionarias o ligeramente más altas.

Temperaturas a las 14 horas de ayer

Bilbao 29, Santander 25, Oviedo 22, San Sebastián 25, Vitoria 30, Pamplona 32, Logroño 29, León 25, La Coruña 21, Valladolid 28, Avila 27, Burgos 27, Soria 28, Zaragoza 28, Barcelona 29, Valencia 31, Madrid 30, Sevilla 33, Málaga 31, Cádiz 30, Palma de Mallorca 29 y Las Palmas de Gran Canaria 25.

Otras del resto de Europa:

Amsterdam 26, Atenas 32, Berlín 26, Berna 25, Bonn 29, Bruselas 32, Copenhague 23, Dublín 22, Estocolmo 22, Frankfurt 26, Ginebra 27, Hamburgo 24, Lisboa 27, Londres 27, Milán 29, Niza 28, Oslo 20, París 27 y Roma 28.

Burgos de ayer

Hace 30 años

● Del DIARIO DE BURGOS de 26 de Julio de 1959

—Contrajeron matrimonio la señorita Juanita Matallana Arroba y don Miguel Pérez García.
—Existe gran animación en torno a la carrera ciclista Burgos-Miranda-Burgos.
—La Comisión ejecutiva del Crédito Agrícola ha concedido préstamos a Roa y La Cueva de Roa.
—La temperatura máxima de ayer fue de 22,7 grados y la mínima de 9,5.

Hace 60 años

● Del DIARIO DE BURGOS de 26 de Julio de 1929

—Se halla vacante la dirección de la Escuela Graduada de Briviesca.
—Ha fallecido don Juan Benito Ochoa, licenciado en Filosofía y Letras, empleado de los Reales Patronatos de Huelgas y del Hospital del Rey.
—La temperatura máxima de ayer fue de 21,8 grados y la mínima de 9,4.

Hace 90 años

● Del DIARIO DE BURGOS de 26 de Julio de 1899

—El mercado de ayer estuvo concurridísimo. Por la Llana y por la Quinta apenas se podía dar un paso.
—Los bailes públicos de estos días están muy animados.
—Salió para Monforte de Lemos el ejecutor de justicia de esta Audiencia. Allí cumplirá su triste misión.
—Lamentamos la desaparición del comercio «Los Docks», recientemente establecido en Arco del Pilar.
—La temperatura máxima de ayer fue de 31,8 grados y la mínima de 10,0.

M.C.D. 2018

CARTELERA

Cines

TEATRO AVENIDA.— Hoy, 8 y 11 noche. Exito triunfal. El acontecimiento más esperado por todos. Cía. Arturo Fernández, con Cristina Higueras y Carla Duval, con la obra más asombrosa y de riguroso estreno en España **«Alta seducción»**, de María Manuela Reina. Ella es... El, Un político. Nadie es perfecto. Mañana, último día. Venta anticipada, mañanas, 12 a 2. Tardes enteras.

CORDON.— 5,30, 8 y 10,30. Vuelve... ¡La película más divertida y polémica de los Monty Phyton... **«La vida de Brian»**. Escrita y protagonizada por Graham Chapman, John Cleese, y Terry Gilliam. Dirigida por Teery Jones, satirizando con sorna y picaresca la Historia Universal y, ahora en versión original subtitulada en español, nos trae de nuevo **«La vida de Brian»**.

CONSULADO.— Hoy, estreno en Europa del mayor éxito cómico del momento en EE.UU. Walt Disney Pictures presenta a Rick Moranis en **«Cariño he encogido a los niños»**. Sesiones: 5,30, 7,45 y 10,30 noche. Con la atracción especial del cortometraje de Steven Spielberg, Rogger Rabbit en «Dolor de barriga». **«Cariño he encogido a los niños»**.

DUCAL.—Hoy, de 4 a 12. Como siempre ofreciendo los mejores programas. Colosal doble. **«La venganza de Ninja»**. Cruda, violenta, apasionante. Más acción... ¡Imposible!. Más espectáculo... ¡Imposible! y **«Quién engañó a Roger Rabbit»**, Bob Hoskins, Cristhoper Lley y... Es una historia original, plagada de «gags» que dan lugar a las dos horas de cine más fabulosas que haya visto nunca.

GOYA.— (Su sala preferida). Hoy, 5,30, 7,45 y 10,30 noche. Una dura película; sexo, acción y... un poco de filosofía. **«Roadhouse-De profesión duro»**. Patrick Swayze. Si Dirty Dancing era amor, romance y baile... **«Roadhouse»** es sexo, acción y rock and roll. Ya te enseñó a bailar, ahora te enseñará algo mucho mejor. **«Roadhouse-De profesión duro»**. En el sexo, en la violencia... **«De profesión duro»**.

GRAN TEATRO.— I Ciclo de Cine «Especial Juventud». Y sólo a 150 pesetas. Hoy, miércoles, a las 5,30, 8 y 10,45. La grandiosa superproducción de Laurentis, **«Tai-Pan»**. Le adoraban las mujeres, le odiaban los hombres. Y sólo uno de ellos osó enfrentarse a él, en un duelo a muerte (13 años). ¡¡Mañana!! Arnold Schwarzenegger y Briggitte Nielsen, en «El guerrero rojo». Recuerde todo el ciclo a 150 pesetas.

TIVOLI.— (El cine de estreno donde todo el año es temporada). ¡Atención al horario! 5,30, 8 y 10,30. Con Timothy Dalton como el nuevo James Bond 007, en el super-estreno de la nueva y más reciente creación de la serie de Ian Fleming: **«007 licencia para matar»**. Con humor, chispa, trepidante acción y como siempre rodeado de chicas «exuberantes». Diversión y carcajadas en... **«007 licencia para matar»**. (Tolerada).

Salas de arte

SIENA.— Expone dibujos **Juan Mons**, hasta el 13 Julio.

Salas de fiesta

BAMOS.— Calera, 10. Teléfono 234900.

COTTON.— Vitoria, 56.

DUETTO.— Avda. Sanjurjo, s/n. Teléfono 202834.

DISCO TRAMAS.— Vitoria, 142. Teléfono 213498.

PENTAGONO.— Conde Jordana, 2. Teléfono 202834.

ROMA.— San Pablo, 4. Teléfono 265964.

LA FINCA.— Paseo Isla, s/n. Teléfono 234810.

ARMSTRONG.— Calle Clunia, 13. Teléfono 227266.

Varios

BIG BOLERA AMERICANA.— Cafetería, juegos recreativos, billares, ping-pong, etc. Abierta desde las diez de la mañana. Final Reyes Católicos.

RADIOS

Radio Popular OM: 837 Khz.— 06,00: Onda pesquera. 07,00: Primera hora. 09,00: Protagonistas. 13,00: Mediodía Cadena COPE. Primera edición. 13,15: La rotonda. 14,00: Información local. 14,15: Información regional. 14,30: Información nacional. 16,05: Directamente Encarna. 20,00: Noticias de la tarde. 20,30: Popular deportivo. 21,05: Tierra de todos. 22,03: El ventilador. 23,00: Un día en España. 00,00: La linterna. 00,45: Sé que estás ahí. 03,00: Juntos en la noche. Boletines informativos horarios. FM: 95,5 Mc.— 07,00: Fórmula. 00,00: La noche es nuestra. 03,00: Conexión programa nacional. Boletines informativos horarios.

Antena 3 de Burgos 94.3. F.M.: Stéreo. 6,00: El primero de la mañana. 8,30: El primero de la mañana, edición local. 9,00: El primero de la mañana, especial reportajes. 11,35: Viva la gente divertida. 12,05: «Viva la gente de Burgos» (programación local). 14,05: Informativo regional. 14,15: Informativo local. 14,33: Información deportiva local. 15,05: Programación local. 16,00: Viva la gente de la tarde, con los espacios viva la gente de la tertulia, viva la gente que pregunta, viva la gente que empieza y viva la gente del cole. 19,05: Informativo regional. 19,15: Informativo local. 19,33: Los 33 de Antena 3 (local). 20,05: Viva la gente de la música. 20,33: Gomaespuma. 21,33: La salud es lo que importa. 22,30: Hora cero. 24,00: Supergarcía. 1,30: Polvo de estrellas. Noticias a las horas en punto y a las medias.

Radio 80 Serie Oro. F.M. 97.1. — Veinticuatro horas de la mejor música con las 1.000 mejores canciones de las tres últimas décadas, 1954-1985.

RNE Castilla y León RNE-1: «El portal 34», programa regional, emisión O.M.-684, de 13,05 a 13,30 h., de lunes a viernes. RN-1: «Club de campo», emisión O.M.-684, de 13,05 a 13,20 h., sólo sábados. RNE-4: «El portal 34», programación regional, emisión F.M.-93,55, de 13,05 a 13,30, de lunes a viernes. RNE-4: «Club de campo», emisión F.M.-93,55, de 13,05 a 13,30 h., sólo sábados. RNE-4: «Qué será, será», emisión F.M.-93,55, de 19 a 20 h., de lunes a viernes. RNE-4: Magazín regional «Ahí te duele», emisión F.M.-93,55, de 9 a 11 h., de lunes a viernes. Emisión regional, programa que dará comienzo a partir del día 9. RNE-5: Magazín local «Como te lo cuento, hotel cinco estrellas», emisión O.M.-1.503, de 9,30 a 13 h., de lunes a viernes. RNE-5: Informativos locales, de lunes a viernes: 9,10 a 9,20 h., 13,45 a 14 h., 19,05 a 19,30 h., sábado: 8,45 a 9 h., 13,45 a 14 h. RNE-5: Programa deportivo «Libre directo», de lunes a viernes, de 15 a 15,30 horas, sábados y domingos, de 14,30 a 15 h., emisión O.M.-1.503.

RESTAURANTES

ALMUERZOS TONI. — Meriendas, cenas, menús variados, 650 pesetas. Especialidad en alubias con almejas, pimientos rellenos de merluza, rabo de buey, cazuelitas variadas. Lunes cerramos. Regino Sainz de la Maza, 10. ☎ 272102.

ASADOR LOS TRILLOS.— Horno a la vista. Sólo cordero asado con ensalada, torta y jarro de vino de ribera. Para pinchar, chorizo a la brasa, morcilla, pimientos asados con anchoa y poco más. Alguna chuletilla a la brasa y cabecillas, los jueves, las cabecillas a 250 pesetas. También asamos para llevar. Estamos en El Hospital del Rey. ☎ 262877. Abierto todos los días.

ASADOR RIBERA DEL DUERO.— El buen comer ya tiene nombre. Asados al horno de leña, productos típicos de la tierra con vinos de ribera, el entorno ideal para reuniones de empresa. Asados para llevar, su más sabrosa comunión en casa. Asador Ribera del Duero, Plaza S. Domingo de Guzmán, 18. ☎ 208513.

CAMPING FUENTES BLANCAS. — Abierto todos los días. Especialidad en paellas y cazuelitas variadas. ☎ 233481.

CASA AZOFRA. — Asador restaurante. Especialidad en cordero asado al horno de leña. Asamos para llevar. Por encargo saborée nuestra olla podrida. C/. Hospital del Rey. Reserva mesas ☎ 205973.

FORNOS. — Restaurante-Bar. Nueva dirección. Churrería, abierto desde las 5 de la madrugada. Menús del día 650. 4 menús diferentes. Todos los días cata variada. Chocolate con churros 150 pesetas, precios especiales para grupos. Consúltenos, estamos en calle Merced, 17. ☎ 206196.

LA VARGA. — Especialidad: entremeses y pescados. Carretera Madrid-Irún kilómetro 232. A 5 kilómetros de Burgos. ☎ 201640.

MESON DE LOS INFANTES. — Especialidades olla podrida, lentejas medievales, cochinillo asado. Corral de los Infantes. ☎ 205982.

MESON DEL VENA. — Dos menús diferentes del lunes a viernes, a 700 pesetas. Menú típico castellano. Sopa castellana, cordero asado con ensalada, postre del abuelo, vino de ribera 1.650 pesetas. C/ Alférez Provisional (frente Iberduero). ☎ 221551.

MESON LA PIEDRA. — Especialidades: carnes y pescados, cordero asado y paella de encargo, sabrosas cazuelitas. San Pedro y San Felices, 45. ☎ 268925. Cerramos lunes no festivos.

CHINA. — Excelente comida china, precio asequible, también puede llevarse a casa. C/. Corral de los Infantes, Arco Santa María. ☎ 205997.

SAN AMARO.— Especialidad en carnes a la brasa, parrillada de pescado. Postres caseros. Carretera Valladolid, s/n. ☎ 201707.

SANTANDER. — Menús diarios 800 pesetas. Platos combinados. Especialidades: merluza rellena de salmón, escalopines marsala. Santander número 6 ☎ 230899.

TORRES. — Especialidad: cordero asado al horno de leña. Bodas, comuniones y banquetes. Esquina calle Vitoria número 228 (Gamonal). ☎ 220132.

LA CUEVA. — Especialidades sopa serrana, merluza donostiarra. Plaza Santa María, 7. ☎ 208671. Cerrado domingos noche.

RESTAURANTE RINCON DE BURGOS.— Especialidades: Bacalao al pil-pil (los viernes). Merluza «Bella Easo». Salmón al Champagne. Entrecotte a la pimienta verde. Reserva de mesas al teléfono 206438. Plaza Santa María, 4 (Catedral).

Diario de Burgos

Se vende en el día en:

ARANDA DE DUERO

- Victorino Calvo. Kiosco.
- Kiosco Angulo. Plaza Virgencilla, s/n.
- Florencio Fernández. Av. Castilla, 8.
- Kiosco «El Pito», Av. de los Caídos, s/n.
- Kiosco Polígono Residencial. Plaza Mediterráneo, s/n.
- Kiosco Avelino. Comandante Requejo, 5.
- Kiosco Santa Catalina (Junto a la Parroquia), Av. Burgos, s/n.
- Estación de Servicio Tamaca. Avda. Castilla.
- Juan Martínez. Estación Autobuses.
- Pilar Alvarez. Avda. Luis Mateos, 1.

MIRANDA DE EBRO

- Pilar Narro Bravo. Comuneros de Castilla, 5.
- Pilar García de Albéniz. Kiosco. Carretera Logroño, 7.
- Purificación Zubizarreta Cañas. Estación, 48.
- Biblioteca Estación. Andén Norte.
- Librerías de Estación ff.cc. (Z.B.).
- Celestina Garrido. Kiosco Prensa. C/. Estación.
- Celestina Garrido. Venta de Prensa. C/. Vitoria, 19.
- Librería Malfaz. San Agustín, 3.
- Librería Erri. Real Aquende, 57.
- Juan F. Figuero. C/. del Río, s/n. Kiosco.
- Antonia Garrido. Librería. Real Allende, 26.
- José Ramón Aliende Ríos. Kiosco Prensa. C/. Francisco Cantera. Esq. Alfonso VI.
- Manuela Resa Martínez. Alfonso VI, 56.
- Antonio Crespo. Ctra. Logroño, esquina Las Conchas, junto iglesia. Kiosko Prensa.
- Inés Merino. Plaza Prim. Kiosco.
- Hotel Tudanca.
- Vicente Rojo. Ramón y Cajal, 2.

MADRID (13,30 h.)

- Gta. Ctro. Caminos-Sta. Engracia.
- Agustín de Foxá-Pl. de Castilla.
- Pl. Cuzco-P.° de la Castellana.
- Concha Espina, 6 (Estadio S. Bernabéu).
- Cibeles-P.° del Prado.
- Cibeles-Pasaje.
- Alcalá, 50.
- Pl. de las Cortes.
- Alcalá, 39.
- Alcalá 185.
- Sol, 1.
- Sol, 11.
- Sol, 13.
- Mayor, 5.
- Pl. de Isabel II (Opera).
- Quintana, 19.
- Princesa, 65.
- Princesa, 56.
- Gran Vía, 39.
- Gran Vía, 38.
- Montera-Gran Vía.
- Pta. de Alcalá, 2.
- Goya, 63.
- J. Hurtado de Mendoza-Dr. Fleming.
- Pl. de España, 2.
- P.° del Prado, 20.
- Alenza, 20.
- Plaza Santa Bárbara.

LOGROÑO

- Jesusa Fernández, Kiosko Rosaleda.
- Pedro Uruñela Nieto. Muro del Carmen, 2.

BILBAO

- Librería J. Guinea. C/. Elcano, 25.

BARCELONA (19,30 h.)

- Kiosco Estación Renfe (Sants).
- Kiosco Plaza Universidad. Aribau.
- Kiosco Cataluña. (Frente al Corte Inglés).
- Kiosco Puerta del Angel. (Frente Galerías).
- Kiosco Ramblas. C/. Carmen.
- Kiosco Ramblas. C/. Hospital.
- Kiosco Paseo de Gracia. Diagonal.
- Kiosco Paseo de Gracia. Provenza.
- Kiosco Paseo de Gracia. Diputación.
- Kiosco Plaza Urquinaona.
- Kiosco Riera Blanca, 4. (Frente Nou Camp).

VALLADOLID

- Plaza Mayor (frente a Club del Fumador).
- Plaza de España (Banco).
- Huerta del Rey (calle José Luis Arrese).
- Paseo de Zorrilla (Corte Inglés).
- Paseo de Zorrilla (iglesia de San Antonio).
- Estación del Ferrocarril.
- Universidad.

SANTANDER

- Kiosco Revuelta. P.° Pereda, 15.
- Kiosco Alvarado. Jesús de Monasterio, 8.
- Encarnación Gutiérrez. Playa Sardinero. (Junto Bar Rhin).

LAREDO

- Ignacia Rocillo. Kiosco entrada playa.

Librería Cervantes. Marqués de Comillas, 3.

Diario de Burgos

Fundado en 1891

Medalla de Oro de la Ciudad

DECANO DE LA PRENSA BURGALESA

Edita: DIARIO DE BURGOS, S. A.

Presidente y Gerente: Angel León Albarellos

Director: Vicente Ruiz de Mencía
Redactores Jefes: Juan José Calleja López
Jaime Valdivielso Carcedo.

Redacción.— Roberto Granja Albarellos. Intnal. y Monográficos
Alfonso Salgado Espinosa. Cultura
Angel López Ochoa. Deportes
Javier Salgado Espinosa. Cierre y Suplementos
J. Angel Gozalo Antón. Burgos y Provincia.
José Luis Saiz Santos. Espectáculos
Alberto Labarga Bocos. Diseño y Diagramación.
Lorenzo Matías y Angel Ayala. Fotografía

Administrador Gral.: Gonzalo Albarellos Carrascal

Dpto. Publicidad y Relaciones Públicas: Mariano González Hernando
Producción: Javier Gutiérrez González
Dpto. Distribución y Ventas. Jesús López Pérez.
Regente y Coordinador Talleres: Gonzalo Bárcena Alonso

Redacción, Administración y Talleres: San Pedro de Cardeña, 34. 09002-Burgos. Red. ☎ 267280. Adm. ☎ 268375 - 265768. Télex 39703. Fax 268003. Apartado de Correos, 46.- C. P. 09080. Depósito Legal BU-5-1958. Delegación Miranda de Ebro: Salvador Moneo, C/. Logroño, 1. ☎ 311761. M.ª de los Angeles Crespo Sánchez, Ronda del Ferrocarril, 77, 4.° B. ☎ 314620. Delegación Aranda de Duero: M.ª Aurora Lázaro Muñoz, C/. Hospicio, 16, bajo C. ☎ 505917.

M.C.D. 2018

Diario de Burgos

Lo que se filtra

«El País»: Descalabro en Japón

Los japoneses son aficionados al voto de castigo, pero sin exceso. Y es muy posible que, a la hora de la verdad, tras las elecciones a la Cámara baja que tendrán lugar en otoño, el PLD consiga mantener un cierto control político de la situación. Es cierto que el gran vencedor de los sucesivos enfrentamientos electorales está siendo el partido socialista, cuya presidenta, Takako Doi, ha sabido aprovechar con enorme habilidad el desgaste producido en los liberales por los escándalos financieros y la impopularidad de algunas medidas fiscales. Sin embargo, varios de sus puntos programáticos más importantes, tales como la intención de romper el tratado de cooperación defensiva con EE.UU. o su compromiso de disolver el Ejército, asustan a muchos votantes. De esta incertidumbre se beneficia una tercera formación, de centro izquierda, conocida con el nombre de Rengo y consituida hace unos años por una federación de sindicatos privados decepcionados por la política extrema que seguían sus mentores naturales, los socialistas.

«Ya»: El sentido cultural de la fiesta

Oficialmente ayer, día 25 de julio, es laborable en España; a pesar de ello, sigue siendo Santiago. A secas. Queremos indicar con esto que el sentimiento popular reacciona frente a una triste decisión administrativa y sigue sintiendo este día como una de las grandes fiestas mayores de España. De su arraigo, sobre todo en la mitad norte peninsular, da indiscutiblemente fe el hecho de que en la abundante imaginería religiosa española la iconografía del apóstol Santiago —ya con autendo peregrino, ya como plaza montada— sea la advocación más extendida. Se trata —decíamos— de una triste decisión, por sí misma y porque indica que —contra lo que la sensatez reclama— el baile de fiestas continúa caracterizando a esta España pretendidamente posmoderna que no acierta a ser moderna.

La nueva «Lady España».— *Toquemos madera para que Laurita Valenzuela no tenga la misma mala suerte que sus antecesoras. Lo cierto es que el pasado lunes, en una discoteca ibicenca, fue proclamada «Lady España» y fue el pesidente del Consell de Ibiza, Antonio María Calvet, quien le entregó el nombramiento, en un acto organizado por el empresario Fernando Lzano, que para estas cuestiones es un verdadero lince. Telefoto Efe.*

MUEBLES
evelio
General Yagüe, 32

Bono-Loto

Combinación ganadora

19 - 20 - 26 - 31 - 32 - 49

Complementario **38**

Reparto de premios

1.ª	Categ.	(6 aciertos) 0 acertantes	
2.ª	»	(5 ac. y comp.) 3 acertantes a	2.705.564
3.ª	»	(5 aciertos) 110 acertantes a	139.378
4.ª	»	(4 aciertos) 5.207 acertantes a	3.464
5.ª	»	(3 aciertos) 105.312 acertantes a	257

Bote acumulado de 43.289.024 pesetas.

El PREVIMET-89 detectará con antelación las gotas frías que sufrirá la Península en los próximos meses

Antonio J. Redondo/Colpisa

El pasado 21 de julio, Madrid sufrió una de las tormentas más intensas y aparatosas que se recuerdan en los últimos años. Después de una mañana de calor axfisiante y ausencia total de viento, a media tarde se oscureció el cielo y comenzó a descargar una impresionante tromba de agua y viento huracanado que arrasó farolas, árboles y cornisas y sembró por unas horas el caos en la ciudad, sin que afortunadamente se registraran víctimas.

La tormenta que descargó sobre la capital de España el pasado 21 de Julio ocasionó destrozos de consideración. Foto Archivo.

Fue una de las 10.000 tormentas que se registran cada verano en España, un fenómeno de especial interés por la fuerza y violencia que genera, que en ocasiones supera a varias bombas atómicas. Con el fin prevenir en lo posible situaciones como la descrita el INM creó en 1987 el Plan de Predicción y Vigilancia Meteorológica (PREVIMET), que este año desarrollará dos importantes proyectos.

La tromba de agua caída sobre la capital de España el pasado viernes arrasó tejados, cornisas, árboles y vallas, además de provocar cortes de fluido eléctrico, inundaciones en zonas bajas e importantes atascos circulatorios. En menos de una hora la ciudad y sus alrededores quedaron anegados por el aguacero, que descargó, además, con gran aparato electrico y fuerte granizo, lo que obligó a cerrar incluso el aeropuerto de Barajas por espacio de más de una hora. A pesar de la virulencia del temporal, las previsiones meteorológicas para ese día indicaban tan sólo un ligero refrescamiento de las temperaturas y algún chubasco en el norte, y despejado en el resto de la Península. Los avances meteorológicos habían fallado una vez más.

Extraordinaria rapidez

Según explican los meteorólogos, las tormentas de verano son muy difíciles de predecir, ya que se forman y desarrollan en un muy corto espacio de tiempo, que en ocasiones no supera las dos o tres horas. Su peculiar distribución y desarrollo también dificulta al máximo la tarea de facilitar el lugar concreto donde descargará con mayor intensidad. Mientras en unos lugares se pueden recoger 40 ó 50 litros en unos pocos minutos, a muy pocos kilómetros las precipitaciones pueden ser casi inapreciables.

Aplicación del PREVIMET

A pesar de las dificultades que existen para la detección de fenómenos de este tipo, en 1987 se creó el Plan de Prevención y Vigilancia Meteorológica (PREVIMET) con el fin de establecer cauces reguladores y fluidos de distribución de las predicciones para una planificación adecuada de protección de vidas humanas y de bienes materiales. Abarca todo el área geográfica nacional, aunque con especial incidencia en la zona mediterránea y en concreto las provincias de Gerona, Barcelona, Tarragona, Lérida, Castellón, Valencia, Albacete, Alicante, Murcia, Almería, Granada, Málaga, Cádiz, Baleares, Melilla y Ceuta.

La eficacia del PREVIMET se pone de manifiesto sobre todo en las situaciones de alto riesgo que se producen principalmente durante finales del verano y otoño en el Mediterreo con la aparición de las temibles "gotas frias". En 1987, entre el 3 y el 4 de noviembre, se registraron en la zona de Gandía fuertes precipitaciones que alcanzaron los 800 litros por metro cuadrado, que por su atípica formación de nubes no se pudieron predecir. Sin embargo, al año siguiente, en 1988, durante los mismos días 3 y 4 de noviembre se volvieron a repetir las fuertes lluvias en el área de Gandía, con cantidades superiores a los 100 litros por metro cuadrado, pero con la experiencia del año anterior no hubo improvisación y se pudieron tomar las medidas necesarias para evitar desastres.

Grados de situación

El Plan de Predicción y Vigilancia Meteorológica dispone de tres grados distintos de situación a efectos de protección civil dependiendo de la situación meteorológica prevista. La primera de ellas, denominada "situación 0", no contempla ninguna acción especial y únicamente se utiliza para llamar la atención sobre posibles variaciones de la predicción. Entra en vigor cuando se esperan en general lluvias de carácter moderado, entre 50 y 30 litros por metro cuadrado en 24 horas.

Si las precipitaciones previstas son superiores a estas cantidades entra en funcionamiento la "situación 1", que contempla la constitución inmediata de una comisión de seguimiento de las posibles zonas inundables, solicitando información a los puestos de la Guardia Civil, ayuntamientos y confederaciones hidrogáficas. Según la información recibida se puede alertar a las autoridades de las comunidades autónomas afectadas y de las corporaciones locales.

En el caso de las que las lluvias previstas sean muy fuertes (100 litros por metro cuadrados en 24 horas) o incluso torrenciales (más de 100 litros en el mismo espacio de tiempo) entrará en funcionamiento la "situación 2". Se trata del grado máximo de alerta, en el que la comisión de seguimiento notificará la situación a las autoridades y a los centros neurálgicos que puedan verse afectados como hospitales, colegios, empresas eléctricas, Telefónica o Renfe. También se prevé la movilización de todos los grupos de Protección Civil encargados de realizar misiones y actuaciones relacionadas con el socorro y salvamento. Si las circunstancias lo requieren, se dará aviso a la población para que adopte las medidas de protección portunas.

Todo preparado para este año

Los responsables del PREVIMET han realizado un balance muy positivo de sus resultados durante 1988, ya que prácticamente todos los fenómenos meteorológicos de importancia ocurridos ese año fueron detectados con antelación, a excepción de alguno de carácter local.

Para este año, y más concretamente para los próximos meses de otoño —los de mayor riesgo en la Península— el Instituto Nacional de Meteorología pondrá en práctica dos importantes proyectos. El primero de ellos contempla la instalación en todo el territorio nacional de 160 estaciones automáticas con el objetivo de obtener una información rápida de las precipitaciones que se van recogiendo en cada lugar, ya que en ocasiones anteriores se ha puesto de manifiesto la necesidad de tener una información de retorno urgente y a tiempo real. El segundo proyecto consiste en la instalación de 15 nuevos radares de detección que abarcarán toda España, con el fin de que los avances meteorológicos sean mucho más precisos y exactos.

Mañana, jueves
en
Diario de Burgos

Agro burgalés

M.C.D. 2018