Diario de Burgos

Sábado, 18 de Febrero de 1989. N.° 30.148 | Fundado en 1891 | Medalla de Oro de la Ciudad | 65 Ptas.

En un año seco diluvia en Canarias

Una borrasca situada sobre el archipiélago ha provocado en las últimas veinticuatro horas intensas lluvias en todas las islas que causaron graves inundaciones en Las Palmas, de Gran Canaria, sin que ocurrieran desgracias personales.

Las precipitaciones se vieron ayudadas en la isla de Gran Canaria por la acción de un avión perteneciente al programa de lluvia artificial del Cabildo Insular, que «sembró» las abundantes nubes con un producto hidroscópico para aumentar las precipitaciones.

La Delegación del Gobierno en Canarias hizo un llamamiento a los ciudadanos para que evitaran los desplazamientos a la capital y el alcalde, José Vicente León, calificó las lluvias como las más importantes del siglo y puso en marcha un dispositivo de auxilio para resolver los problemas de inundaciones y tratar de que la capital recobrara la normalidad, lo que se consiguió ya avanzada la madrugada al remitir las precipitaciones.

Páginas 21

Positivo balance económico del 88 en Burgos, según la Cámara de Comercio

En el curso de la sesión plenaria de la Cámara de Comercio e Industria última, se presentó el informe socio-económico del pasado año en nuestra provincia. Es positivo a todos los efectos, según se pone de manifiesto: la Inversión industrial creció un 400 por 100 y el paro descendió levemente. Fue también un buen año para el campo, mientras que la Aduana Interior ha alcanzado un movimiento de despacho de camiones que se aproxima a los diez mil. Los ingresos fiscales de la Administración central suponen unos 35.000 millones, según datos estimativos. En otro orden de cosas, la Cámara reiteró la petición en favor del tren europeo para la provincia de Burgos.

Páginas 8 y 9

Una de las próximas fábricas que se levantarán en Burgos.

Carazo presentó su tercera novela «Los límites del paraíso»

El escritor burgalés Jesús Carazo presentó ayer, ante los medios de comunicación burgaleses, su tercera novela titulada «Los límites del paraíso», finalista del reciente Premio Nadal 1988.

Carazo que definió la novela como un relato irónico y desengañado de una aventura amorosa en el París de los años sesenta, aseguró también que su mayor deseo es que la obra sea ante todo una novela «divertida y de humor». Burgos, su ciudad natal, al igual que en sus dos anteriores creaciones está también presente a lo largo de sus páginas.

Página 7

La CEOE lamenta el rechazo de los sindicatos y mantiene la oferta

La Confederación Española de Organizaciones Empresariales (CEOE), hizo público ayer un comunicado en el que lamenta el rechazo de los sindicatos a la negociación de un acuerdo marco interconfederal, pero mantiene abierta esta posibilidad de negociación.

Este comunicado es una valoración de urgencia a las declaraciones realizadas ayer por los secretarios de Acción Sindical de CC. OO., Agustín Moreno, y de UGT, Apolinar Rodríguez, aunque CEOE señala que está a la espera de una respuesta oficial de las centrales.

La patronal lamenta que el rechazo se produzca sin entrar siquiera a debatir la posibilidad de reuniones exploratorias y sin que los sindicatos hayan expuesto los asuntos que podrían negociarse desde su perspectiva. El comunicado añade que CEOE sigue pensando que la concertación social es aún el método más adecuado para materializar el diálogo social y para garantizar el crecimiento económico, la creación de empleo y el éxito de España y sus empresas en el camino de la integración europea.

Por otra parte la plataforma juvenil por el empleo amenazó ayer con importantes movilizaciones en el caso de que el Gobierno intente poner de nuevo en vigor el Plan de Empleo Juvenil (PEJ), ya que su retirada fue una de las reivindicaciones de la huela del 14-D.

Página 19

Mutismo tras la reunión de Aznar y el CDS

Detrás del encuentro de dirigentes del Centro Democrático y Social y José María Aznar hay un absoluto mutismo, pero también se ha despertado expectación. Ayer, en Valladolid, según informa la Agencia de Noticias de Castilla y León «ICAL», durante más de tres horas se reunieron Aznar y Daniel de Fernando y Luis Aznar como responsables de la región del partido de Suárez, además de estar presente Miguel Angel Cortés.

Anoche se dijo a ICAL: «Esto no es un Gobierno en la sombra y nadie está autorizado para informar del contenido en la reunión», manifestó Miguel Angel Cortés.

Otras fuentes señalaban que se habían abordado temas, tanto de la política regional en Castilla y León como de asuntos concretos que se refieren a problemas específicos de distintas Corporaciones, no descartándose que la Diputación de Burgos y su pacto haya estado sobre la mesa de esta entrevista.

Página 17

¡¡JUEGA Y GANA!! Su clave de la FORTUNA > 0429974 JUEGO 3 Diario de Burgos

Una tarjeta del millón apareció en el Barrio de San Pedro de la Fuente

Ya tenemos una tarjeta premiada en el Gran Concurso «Juega y Gana» de DB. Apareció ayer, a las once de la mañana, en el Barrio de San Pedro de la Fuente, concretamente en el Paseo de la Isla.

El afortunado poseedor es don Miguel Perchés Giménez, un catalán que reside en nuestra ciudad desde hace bastantes años. Ahora se abre el período de 48 horas para la presentación, si existen, de otras tarjetas. Al término de ese plazo y de acuerdo con las normas publicadas, si hubiere otros afortunados se repartirá el millón de pesetas. De lo contrario, al ser solo, se llevará esa suma que será entregada en el curso de una fiesta en fecha próxima y en la que también se entregarán otros premios donados por nuestras firmas colaboradoras del popular concurso.

En esta ocasión la clave de la fortuna es el número 0429974.

Páginas 7, 32 y 33.

hoy

Pérez Salvador realizó con éxito un nuevo trasplante de córnea 6

Hoy, reunión sobre «Las edades del Hombre», en Burgos 6

Positivo balance de actividades de «Amigos del Camino de Santiago» 12

Las APAS de Miranda y el alcoholismo juvenil 16

Siguen los incendios 25

Familia Magazine ..... 34 y 35

deportes

Mañana, el esperado «derby» Atlético Burgalés-Trespaderne 26

El Real Burgos, a dar la campanada en el «Bernabéu» 27

Hoy, por TVE, España-Francia de balonmano 29

Pida con este número Antena TV

M.C.D. 2018

Día a día

Balance de un año

UNA vez más, la Cámara de Comercio e Industria de Burgos ha ofrecido a los miembros del pleno y como consecuencia a la capital y provincia un informe, documentado y responsable de lo que nos deparó el último año, en esta ocasión, con resultados bastante mejores que los habidos en ejercicios anteriores. Eso va mejor. El 88 fue un año bisiesto, para algunos malo, pero en su conjunto una suspensión de pago desde el punto de vista empresarial, pero sobre todo aparte de ofrecerse una mejor perspectiva en el cuadro de inversiones y como consecuencia, en la creación de riqueza y trabajo, que en definitiva es lo que a todos importa.

El trabajo de la Cámara es para consultar cuando de aspectos socio-económicos se trate. Ahí está la agricultura con su proyección hacia Europa, las dificultades y las quiebras de su producción con arreglo a lo que el mercado y el campo castellano y español presenta en este momento. De la industria ya hemos dicho que el resultado económico es bueno, esperanzadora la perspectiva y en definitiva, reconfortable, si es que hemos de echar la mirada hacia atrás y ver lo que se nos ofrecía hace dos o tres años por estos mismos pagos.

La verdad es que cuando se refiere a población no se ha modificado la circunstancia. La regresión de la provincia es leve, pero en consecuencia la población se envejece y los municipios se despueblan; no crecen Burgos, Aranda y Miranda al mismo ritmo que deseamos, se mantienen y la demografía como en toda la Comunidad castellano-leonesa es uno de nuestros más graves problemas.

En el sector público, siempre llama la atención observar los crecimientos en la presión fiscal. Destaca en el informe cuanto se refiere al incremento del presupuesto municipal —unos mil millones— y un moderado 6 por ciento en los ingresos de Burgos en las arcas de la Administración central, lo cual es óptimo si tenemos en cuenta porcentajes de hasta casi el 40 por ciento que ha habido de aumento de un ejercicio a otro en los últimos seis años.

El trabajo realizado por la Cámara, en definitiva merece la felicitación, porque es una aportación seria y documentado para conocer la realidad socioeconómica burgalesa de los últimos tiempos. Y nos consta que como tal es utilizado el informe.

Una vez más sabemos a través de sus estudios cómo está Burgos y nos complace decir que en esta ocasión hay signos de esperanza y de ilusión para el futuro. Al menos esa es la tendencia que se registra documentalmente en esta memoria.

Quisicosas

Martinillos

LA quema de residuos tóxicos, o sea, la infamia que ya se anunció que se iba a cometer en esta provincia, que luego se ha cometido en otro lado distinto al anunciado, que está dando tanto y tanto que hablar, encuentra de pronto un montón de denunciantes, de políticos que se apuntarían a un bombardeo si con ello capitalizaran votos; a toda esa parafernalia (perdonen la palabra, pero hablando de política, hay que emplear a propósito el léxico inadecuado que pusieron de moda nuestros conspicuos políticos), decíamos, todo ese casuísmo que se aparece tan pronto como unos alcaldes honrados denuncian el hecho a nuestro periódico. Y no. Antes fue el silencio de, al parecer, todas las administraciones. Corríjase lo de los vertidos ahora denunciados, evítense otros a quienes vuelvan a intentarlo y que nadie se apunte tantos a costa de un daño causado a una entrañable zona burgalesa.

● La enseñanza se pone de moda. Y nosotros, para que todo se sepa, queremos que esté siempre de moda. Es lo normal. Pero hay vertientes de la enseñanza que se presentan con cara de problema y eso, ciertamente, duele. Por ejemplo: el sexto Instituto. Con más razón que nadie denuncian los padres de alumnos el caso, pidiendo que se construya en la zona de Gamonal-Capiscol.

Pero ese problema tiene efectos secundarios que hay que analizar.

● Ya hay partidos y otras agrupaciones que quieren apuntarse a los peces que salgan del río revuelto. Dejen las cosas en paz y colaboren sin algaradas, que ya está bien.

● Hay una carta de los pertenecientes al antiguo Cuerpo de Directores de Centros de EGB de Burgos. Una carta para Solana, no el de la «tele», sino el hermano, el del Ministerio de Educación (en este país sigue habiendo cosas que siempre se quedan en familia). Pero, ¿qué clase de ministros tenemos que ante una pregunta que les hacen quienes pertenecen a su Ministerio, ante un problema que está haciendo sangrar por el costado izquierdo a un montón de ciudadanos, van y se callan como un muerto? Basta de cuentos, de silencios y de todo lo que huela, en definitiva, a ley del embudo. Sólo se nos ocurre decir a estos antiguos directores que no paren. Si están decididos en Madrid a discriminarlos durante más tiempo, que lo hagan (ni ustedes ni nosotros podemos hacer gran cosa para evitarlo), pero que los demás nos enteremos del color que deberían tener las mejillas de algunos dirigentes.

● A nuestro compañero le dijeron que los porcentajes del agua para Burgos eran sesenta por ciento de los pantanos y cuarenta de Villaverde Peñahorada. Luego dijo alguien que no, que los porcentajes verdaderos son el setenta y cinco para los pantanos y el veintinco para los pozos artesianos de Villaverde. Se equivocó el que informó a nuestro compañero.

● Tren de Alta Velocidad, vía de ancho europeo... Mientras estos chicos no piensen las cosas dos veces, o sea, mientras el Barón siga, desde fuera, imponiendo su estilo al Gobierno, ni esta región, ni en esta provincia podemos esperar nada bueno, ferroviariamente hablando. Sigamos gritando, por favor.

Retina

¿Qué está pasando aquí? — *Desde luego no debe preocuparse usted, en base a lo que alguien dijo el otro día: el Mundo no se acaba por las buenas, pero admitamos que algo raro está pasando cuando en Burgos, a la orilla del mismo Arlanzón y el día 15 de Febrero se registraron 18 grados sobre cero. No lo recuerdan ni los más viejos del lugar. Por eso y como dato para quien, algún día, estudie las cosas raras que han ocurrido en este siglo, aquí se queda la fotografía. Realmente, insólito.*

BODAS
HOMENAJES
REUNIONES
MAGNIFICOS SALONES
Consulte presupuestos
RESTAURANTE
Conde de Miranda
(Estación de Autobuses)
c/ Miranda, 4 - Telf. 265267 - BURGOS

BAR-RESTAURANTE
del CAMPING
Fuentes Blancas.
Abierto fines de semana. Especialidad: Paellas, cazuelitas.
Telf. 23 34 81

RESTAURANTE HOSTAL CAFETERIA
LA VARGA
SUS CENAS DEL VIERNES Y SABADO
EN EL HOSTAL LA VARGA
MENU DE DEGUSTACION
1.º: Hojaldres rellenos de espárragos trigueros. Pencas rellenas.
2.º: Coctel de marisco.
3.º: Merluza langostada.
— Postres de la casa, vino de la Ribera, copa de Cava.
Precio: 2.100 Ptas.

DISCOTECA-SALA DE FIESTAS
LIDER EN EL SECTOR, RADICADA EN BURGOS
NECESITA
ENCARGADO GENERAL y RELACIONES PUBLICAS
SE PRECISA:
* Persona con experiencia o profesional en el ramo de hostelería.
SE OFRECE:
* Incorporación inmediata en la Empresa.
* Seguridad Social, etc.
* Importante remuneración, a negociar según valía y gestión.
Escribir, con datos personales e historial profesional, a: ALAS BATES, Avda. del Cid, 14. 09005 Burgos. Referencia: 152.

FIN TEMPORADA
Ahora, rebajas con precios de auténtica liquidación.
Pepa Castans
BOUTIQUE
San Juan, 19 · BURGOS

SEX SHOP
■ Venta y cambio de videos, películas Super 8.
■ Proyección de videos en cabinas individuales.
■ Revistas gran variedad en artículos de importación.
Calle Hospital Militar, 3.
(Junto Plaza Vega).
BURGOS
Abierto de 10 a 2 y 3,30 a 10.
Teléfono (947) 235191
(Domingos y festivos inclusive).

Queda vacante la Casa-Cantina de
Rojas de Bureba
Interesados llamar Tel.: 590179. Llamar a partir 9,30 noche.

OPOSICIONES
PARA
● OFICIALES DE JUSTICIA
● FUNCIONARIO DE PRISIONES
EUROPA
CENTRO DE ESTUDIOS
VITORIA, 29-1.º

M.C.D 2018

Crónica de lo que pasa

Una mala noticia

Emilio Romero

LA reacción sindical, tras los debates parlamentarios, no se ha hecho esperar y su decisión es seriamente alarmante. En principio ya han adoptado los dos sindicatos una decisión y un método que no se producía desde hace diez años y es que van a constituir "una plataforma unida". Esa unidad no fue nunca posible porque cada sindicato estaba en su ideología. Comisiones Obreras era el famoso sindicato comunista de Marcelino Camacho, y la UGT era el histórico sindicato socialista fundado por Pablo Iglesias y dirigido ahora por Nicolás Redondo. El comunismo español, desde su llegada en la restauración democrática, tenía un adversario que se apoderaba del protagonismo principal, y que era el PSOE. Durante el franquismo, los comunistas fueron más activos y arriesgados que los socialistas, pero restaurada la democracia el pueblo español otorgaba más de cien diputados a los socialistas, mientras que a los comunistas no les daba otra cosa que veinte. El gran rival —aunque sordo— de Santiago Carrillo era Felipe González. Santiago Carrillo se entendía mejor con Adolfo Suárez que con Felipe González. El sindicalismo de Marcelino Camacho disputada el territorio laboral a Nicolás Redondo. Esta ha sido una larga situación de alejamiento y desavenencias, que ni siquiera les permitía hacer juntos la celebración del primero de Mayo. Pero ahora las cosas han cambiado de una manera total. El nuevo líder de Comisiones Obreras Antonio Gutiérrez, va del brazo con el histórico socialista Nicolás Redondo y juntos hicieron la huelga general del 14 de diciembre. Juntos han organizado la confrontación con el Gobierno socialista, y ahora juntos van a emprender las acciones respecto a los empresarios y frente al Gobierno. Esta plataforma unida ha empezado por rechazar la invitación de la Confederación empresarial para hacer Convenios interconfederales, que eso es un modo resumido, fácil, nacional, de convenir las reivindicaciones laborales con la disposición de los empresarios para conceder esto o aquello. El horizonte sería general y bastante más práctico. Pero los sindicatos han preferido hacer los convenios por sector o por empresa y de esta manera rechazan el diálogo con José María Cuevas y sus colaboradores. Es otra manifestación de guerra y de ninguna contribución a la paz social. Los dirigentes sindicales están fuertemente irritados con el Gobierno socialista, y una de sus reacciones ha sido la de volver la espalda al gran empresariado dirigente. Después de esto han establecido las cuestiones que van a plantear, como es la elevación del salario al 7 por ciento, la reducción de jornada laboral, el salario mínimo y otras cosas. Así es que se abre otra etapa que no se inicia con expresiones de paz y de concordia, sino de refriega. Parece muy claro que los sindicatos no quieren entenderse con Felipe González y con José María Cuevas —con el Gobierno y con el empresariado—, y quieren movilizar la presión a la manera de aquellos sindicatos de los años 30. El Gobierno está alarmado por la actitud sindical y va a darse prisa en la elaboración de la ley que regule el derecho de huelga. Pero algo que no tendría que haber hecho el Gobierno socialista es impedir que los sindicatos comparezcan en el Parlamento para informar, o para dar cuenta, a los señores diputados, de sus pretensiones y razonamientos. El parlamento en la sociedad que tenemos delante tiene que ser abierto a las varias instituciones de la vida española que puedan tener problemas graves. No se trata de otra cosa que de informar a los diputados. Después, el Parlamento, como es lógico, es soberano; pero siemipre es buena la riqueza de la información. Si abrimos este año 1989 con una confrontación de los dos sindicatos poderosos contra el Gobierno y los empresarios, la situación es grave, y al mismo tiempo podría fabricarse una indefensión económica y social de cara a la obligada concurrencia que tenemos con Europa, y a la apertura de fronteras económicas y sociales del 92. Otra vez nuestro país está probando que tiene sobra de apasionamiento, y de resentimientos, y un escaso espíritu de hacer bien las cosas que nos convienen.

Observatorio

Redondo ante la Nación

Antxon Sarasqueta

ME preguntaba el otro día Nicolás Redondo, cómo era posible que el Gobierno persistiera en la contradicción de no atender las demandas de su base social. De la misma contradicción hablaba el presidente Felipe González al comenzar su discurso sobre el estado de la Nación: se le acusa de hacer una política dirigida únicamente a seguir en el poder, mientras arriesga el apoyo de su base social al no cambiar su política económica. Lo cual permitió a González explicarlo como una actitud "responsable", a riesgo de perder popularidad y, en última instancia el poder. Pues bien, la clave está en que esa contradicción no existe. Es sólo una contradicción aparente, que no se ajusta a la realidad sociológica española. Y es bien sabido que los hombres pierden la razón cuando actúan sobre una falsa realidad. Los dirigentes, cuyos actos y decisiones afectan de una u otra manera al conjunto de la sociedad, a la estabilidad de la nación, están obligados a ser prudentes y actuar con criterios razonables. No sé si en medio de la dinámica de la tensión existe lugar para la serena reflexión, pero quienes tienen altas responsabilidades están obligados a ello. "De vez encuando habría que detenerse y recordar de dónde se viene y a dónde se va", reflexionaba hace escasamente tres años el secretario general de UGT a los autores de un interesante libro sobre su persona, los periodistas económicos Mariano Guindal y Rodolfo Serrano. ¿Por qué no existe esa contradicción a la que se refieren Redondo, González y muchos otros? Por la sencilla razón de que la base social/electoral de la mayoría socialista es moderada y no responde a los perfiles tradicionales de la izquierda de clase. Así lo demuestran los estudios más solventes (alguno de los cuales desgranaremos aquí la próxima semana), y esa es la razón por la que los sondeos siguen otorgando al PSOE y a Felipe González un alto índice de intención de voto. Otra cosa es que sienta algún desgaste, y que la ciudadanía entienda en parte algunas de las razones de la protesta sindical. La base social/electoral del PSOE no sólo es moderada sino que rechaza la confrontación. Lo mismo que ocurre en el ámbito del centro-derecha. Todo esto significa el 80/90 por ciento del conjunto de esa base social/electoral. ¿Cuál es la realidad aparente? La que se crea a partir de las movilizaciones y la amplificación de toda la campaña en los medios de comunicación. Realidad aparente es pensar que el paro total del 14 de diciembre fue un respaldo genuino a los sindicatos y sus reivindicaciones. Los sindicatos hacen bien, para sus intereses propagandísticos, en hablar en nombre de "todos" los trabajadores, de "toda la sociedad". El error puede estar en que se lo crean ellos mismos. De la misma manera que el diálogo directo con el Gobierno de la nación y el Parlamento, no otorga a los sindicatos equivalencia "de igual a igual", ni en representatividad ni en su función institucional dentro de una sociedad democrática. Realidad aparente es también seguir pensando que las sociedades modernas responden a los viejos esquemas de clases y cuerpos. Cuando existe una realidad global, marcada por la interdependencia y la comunicación. Los individuos se ven más afectados por el conjunto (impuestos, estilos de gobierno, educación, justicia...) que por el sector o grupo. Por eso el Gobierno justifica el rumbo de su política en el crecimiento económico, y dirigida a la adaptación de la realidad comunitaria. El valor, y la razón, de los sindicatos, ha estado en dar un toque de atención sobre los desequilibrios internos. El Gobierno y el Parlamento han recogido parte de sus demandas. Los empresarios han señalado su disposición a la flexibilidad negociadora de los convenios, al menos en temas salariales. Puede decirse, por tanto, que la reacción sindical ha tenido resultados. Ese reconocimiento pueden perderlo los sindicatos ante la opinión pública (y no conviene olvidar que la democracia es un régimen de opinión pública), si persisten en actitudes amenazantes y desacalificadoras sobre las instituciones democráticas y sus representantes, aunque sea por el consenso de leyes y medidas sobre las que discrepan. El dilema de Redondo está en aceptar que el Gobierno al que apoyó no sigue la política que él desea, y evitar que su desilusión le lleve a cometer errores graves en el futuro (los errores de otros no justifican los propios). El peor error de los cuales, según nos recuerda la Historia, es el que produce la obstinación. Algo común en el ser humano, pero que no está permitido a quien asume responsabilidades públicas. Y este es el caso del secretario general de la UGT.

Nueve provincias

PP, CDS: Relaciones íntimas

M. Trapote

LA puerta del despacho de Aznar se abrió a la hora más taurina, a las cinco de la tarde. Y después de un apretón de manos, el de rigor en estos casos, Aznar se sentó en su lugar habitual, a la derecha del pequeño salón que habilitó la Junta para recibir las visitas institucionales. A un lado del salón se encuentra el lugar de trabajo del presidente. Tras unas puertas correderas, el tresillo para recibir visitas. Y tras otras puertas similares, la sala en la que se reúne el consejo de gobierno que preside ahora Aznar.

Cuentan que el presidente abre de vez en cuando todas las puertas y pasea de un lado a otro de su largo despacho dividido en tres. Pero éste, claro, no es el asunto de hoy.

A las cinco de la tarde se reunían tres hombres clave en la política regional: José María Aznar, presidente del gobierno; Daniel de Fernando, presidente regional del CDS; y Luis Aznar, el secretario regional de los centristas. La típica expresión diplomática sería válida en esta ocasión. La reunión transcurrió por los cauces de la amabilidad más exquisita. Y sin embargo, la forma en este caso era lo menos importante.

El encuentro lo propició el presidente Aznar, preocupado —quizá— por el futuro de la estabilidad política en Castilla y León, no sólo en el foro parlamentario, sino también en un buen número de corporaciones locales y provinciales en las que ninguno de los partidos políticos cuenta con mayoría absoluta.

Es probable que el presidente de la Junta no haya olvidado las palabras que pronunció Laborda en las Cortes, durante el primer debate de presupuestos, el 10 de Noviembre pasado. Laborda dibujó un nuevo panorama político regional, con el CDS más cercano a las tesis socialistas que en Julio de 1987. De consolidarse, dijo, habría que considerar seriamente la configuración de una nueva mayoría política estable en las Cortes de Castilla y León. Algo así como un cambio en el signo político del Gobierno. Algo así, claro, como una moción de censura a corto plazo y con garantías de éxito, que daría lugar a un nuevo Gobierno PSOE-CDS.

Pero en análisis que hizo Laborda se quedó viejo tres meses más tarde. Los presupuestos de 1989 fueron un importante elemento para ofrecer a la sociedad castellana y leonesa una nueva mayoría política regional. La de Julio de 1987: CDS más AP (hoy PP), mayoría absoluta. A pesar de todo, los matices de los centristas han desdibujado enormemente el mapa.

En todo caso, lo cierto es que el panorama político ha cambiado enormemente. Los populares han vuelto a obtener la mayoría relativa con la incorporación de Tomás Cortés en sus filas. Y los centristas esperan aumentar también su presencia en Fuensaldaña, con la incorporación a medio plazo de Rafael de las Heras.

Es lógico esperar cambios similares —algunos de ellos ya en marcha— en las corporaciones locales y provinciales de la Comunidad. Y éste ha sido el caballo de batalla diplomático en la reunión secreta del viernes, en el despacho del presidente Aznar.

Además del buen entendimiento entre ambos partidos en las Cortes regionales, que requiere una constante consulta previa del Gobierno con los centristas, es importante un entendimiento similar en la Diputación de León, en el Ayuntamiento y la Diputación de Segovia (donde los derroteros del CDS van por otro lado), en el Ayuntamiento de Valladolid, la Diputación de Zamora, el Ayuntamiento de esta capital... algo así como lo que ya se ha concretado en el Ayuntamiento de Palencia (con un acuerdo previo entre PP y CDS), o el de Salamanca, donde Trocóniz gobierna ahora con inmensa tranquilidad tras el acuerdo en la Diputación.

¿A cambio de qué? El CDS exige, primero, mantener su propia identidad y llevar a cabo su propia política. Una premisa indiscutible, que provocará escarceos raros y desacuerdos lógicos, pero dentro de unos parámetros de normalidad.

A cambio de que se llegue hasta el final en las negociaciones con las centrales sindicales para consensuar el Plan de Desarrollo Regional.

Y a cambio, ojo, de pactar una «salida digna» para el CDS en el proyecto de comarcalización de El Bierzo, asunto en el que los centristas coinciden muy mucho con el PSOE y que el Gobierno no sacaría adelante nunca.

El objetivo global, como se puede entender, no está al margen de la actual situación política nacional. Los datos sociológicos son interesantísimos, sobre todo si unos y otros saben —como saben— que la intención de voto PP más CDS supera con mucho a la del PSOE. A lo que debe añadirse el relanzamiento de nuevos líderes políticos, distintos a los socialistas, o la insatisfacción general de la población con el Gobierno, su política y sus políticos.

Todo ello se coció el viernes en el despacho oficial del presidente Aznar. Y atentos a los resultados.

M.C.D. 2018

Política y corrupción en Francia

Luis Nadales

NUESTRO vecino país ha sido habitual centro de corrupciones políticas mezcladas con fuertes escándalos económicos, y ésto ha sido una constante desde el siglo XVIII, cuando el financiero John Law, escocés de origen, y en algún tiempo hombre de confianza del Regente, tuvo que huir de Francia después de la tremenda quiebra de su «Banca General», que arrastró detrás a la economía francesa. Pero cuando los escándalos han sido más frecuentes ha sido en los siglos XIX y XX, desde el «affaire Panamá» hasta la orgía política de Stawiski, un financiero en contacto con relevantes políticos franceses. Claro es, no se trata de un exclusivo privilegio de la dulce Francia, ya que Italia ha conocido escándalos parecidos y el más reciente ha sido el del banquero Calvi y la quiebra del «Banco Ambrosiano». Sólo que ahora, y en pleno apogeo del capitalismo financiero y de la especulación desenfrenada, los escándalos son cada vez más frecuentes, y suelen envolver a los partidos políticos y a los gobernantes.

Ahora el escándalo acaba de rebrotar en Francia, en esta ocasión con la compra mediante información privilegiada, o «inside trader», de acciones de la «National American Can», la mayor consumidora de aluminio en el mundo. De acuerdo con el Ministerio de Finanzas francés, la Sociedad Pechiney, gran productora de aluminio, presentó una OPA sobre la «American Can», y las acciones de ésta subieron de inmediato. Antes y en los días previos a la OPA, un cierto Roger Patrice Pelat y otros amigos del jefe de gabinete del ministro Berengoroy, ordenaron la compra de acciones que subieron como el humo en pocos días. La operación mayor de acciones se hizo a través de la Banca suiza, pero otras compras se realizaron, también por medio de terceros, en la Bolsa de Nueva York. Y como en Norteamérica el «inside trader» es delito, se comenzó a tirar de los hilos de la amnta.

Lo malo es que en esa manta estaban íntimos amigos del presidente Mitterrand, que no se habían enterado de la operación financiera por los periódicos, sino por vía política muy reservada, y que dejaba al presidente Mitterrand y al partido socialista francés a los pies de los caballos. El más beneficiado por las informaciones confidenciales parecía ser Roger Pelat, un rico financiero, antiguo miembro en España de las Brigadas Internacionales e íntimo amigo de Mitterrand, con el cual tenía en sus encuentros muy prolongadas charlas. ¿Salió de estas conversaciones la noticia de que «Pechiney» iba a presentar una OPA sobre la «American Can», para unirse aí los intereses de los productores de aluminio con la mayor empresa consumidora en el mercado mundial? Las informaciones publicadas por el diario «Le Monde» permiten sospecharlo, pero envuelven también al ministro Beregoroy, al comerciante de armas Samir Trabulsi —un antiguo socio y amigo de Kashoggi, nuestro huésped de la Costa del Sol—, y a Alain Boublil, que fue secretario general del Elíseo con Mitterand. Todo bulle en torno a la mayoría socialista, al gobierno y a la presidencia de la República. Aunque no haya mojado personalmente en la olla, Mitterrand está envuelto en el escándalo. Sus amigos y los amigos de sus amigos, se han embolsado cientos de millones... de francos.

Por desgracia los escándalos no se limitan a Francia, sino también a países del Sur de Europa donde la influencia de la Internacional Socialista es grande. En Italia los tribunales acaban de sentenciar que el banquero Calvi, el hombre del Banco Ambrosiano, no se suicidó, sino que fue asesinado, y en la Grecia de Papandreu otro conocido banquero ha presentado suspensión de pagos, en íntima conexión con el socialismo gobernante. No se trata de acusar a partido alguno, sino y por desdicha de hechos que parecen probados. Al mismo tiempo, y mientras en España se da el extraño espectáculo del gobernador del Banco de España arremetiendo contra el presidente del Banesto, Mario Conde, en una lucha en la cual está de por medio «Cartera Central», con Boyer como presidente y hombre clave, se descubre un nuevo escándalo en la venta de los bienes de Rumasa. Plata Meneses y Laboratorios Friné, dos empresas del «holding» de Ruiz Mateos, fueron vendidas en su día, a precio de ganga, a un chileno llamado Yon Oterola, que al escribir estas líneas está en paradero desconocido. No pagó casi nada por lo que le vendieron, y lo ha enajenado todo en cientos de millones. Antes, ya se sabe, los venezolanos compraron «Galerías Preciados» en 750 millones y revendieron por 3.000. Eso son negocios, que sólo son posibles cuando se tienen grandes influencias y altísimas amistades.

¿Será el destino de los gobiernos socialistas del Sur de Europa verse rodeados por el metífico aroma de los escándalos? Triste sería pensar que en todo ésto existen algo más que casualidades, y que la corrupción se ha generalizado. Mitterrand puede haber sido traicionado por sus amigos, pero hay amistades peligrosas que deben ser rechazadas. Cuando no lo son, provocan las sospechas más graves. A no ser que, en un clima de inmoralidad generalizada, todo esto ya no tenga importancia.

Los sandinistas, en bancarrota, reducen su ejército

A.C.P.

LA crisis económica es el factor que por ahora está consiguiendo frenar la escalada bélica en América Central. En Nicaragua, el Gobierno sandinista ha anunciado que reducirá en 23.000 hombres las fuerzas del ejército y de la policía. La primera y principal razón es el ahorro: con el país en bancarrota, es cada vez más impensable dedicar la mitad del presupuesto nacional a la guerra. La segunda es que el peligro para el sandinismo no proviene hoy del frente bélico sino del económico. Aún con esta reducción, el ejército sandinista sigue siendo hoy el mayor de Centroamérica. Y la peligrosidad de la guerrila ha disminuído mucho, al no recibir los créditos norteamericanos.

En cambio, el sandinismo está amenazado por el creciente descontento que provoca la penuria económica. En un enésimo plan para sanear la economía, el Gobierno ha anunciado un recorte del 44% del presupuesto estatal. Junto a la reducción del Ejército, el plan supone el despido de 12.000 funcionarios y la supresión del Ministerio de Cultura. A los empleados se les ofrece una lista de puestos, que suponen ser transferidos de Managua a las plantaciones de café o a las cooperativas de la costa atlántica.

Nuevamente ha sido devaluado el córdoba, cuya cotización oficial ha pasado en pocos meses de 900 por un dólar a 2.000. Al mismo tiempo, el nuevo año ha supuesto aumentos sustanciales en los precios de productos básicos como la gasolina, medicinas, arroz, huevos, sal y transporte urbano.

Si en Nicaragua no hay gran actividad bélica, los ajustes de cuentas siguen en el extranjero. A comienzos de año era asesinado en Tegucigalpa el comandante Aureliano, uno de los principales dirigentes militares de la guerrilla nicaragüense. Nadie ha reivindicado el asesinato, aunque la resistencia lo atribuye a comandos sandinistas infiltrados.

Tampoco se ven posibilidades de acuerdo en otros países del área. En Guatemala, el presidente democristiano Vinicio Cerezo ha rechazado la propuesta de conversaciones de paz formulada por la Unión Nacional Revolucionaria (organización marxista que reúne a los cuatro grupos guerrilleros). Cerezo ha declarado que los rebeldes deben primero deponer las armas. Las conversaciones precedentes, celebradas en Octubre de 1987 en virtud del plan de Esquipulas, terminaron sin ningún acuerdo.

También el presidente de El Salvador, el democristiano Napoleón Duarte, ha rechazado una propuesta del grupo guerrillero FMLN, que aseguraba estar dispuesto a participar en las próximas elecciones presidenciales, si la fecha del escrutinio se retrasaba de Marzo a Septiembre. La Iglesia Católica, que había transmitido la propuesta, la consideraba «interesante».

En cambio, sí competirá en las elecciones Guillermo Ungo, candidato de la llamada Convergencia Democrática, con la que la izquierda salvadoreña decidió abandonar en 1988 la clandestinidad para incorporarse al juego político. Ungo quiere eliminar la idea de que esta coalición es el brazo político de la guerrilla, y declara que esta participación electoral no es mal vista por el FLMN. Aunque piensa que no hay suficientes garantías contra el fraude electoral, sus aspiraciones son alcanzar entre un 10 y un 20% de los votos, para consolidarse como fuerza política de oposición.

Ungo considera que la estrategia norteamericana de mantener una «guerra de baja intensidad» en El Salvador ha fracasado, y que los propios militares son conscientes de ello. En los últimos meses, la guerrilla ha aumentado la intensidad de sus ataques, dirigiéndolos contra objetivos que el Ejército consideraba inaccesibles.

Ramón

Etica ecológica y medioambiental

M.ª Africa Contreras Gómez

A las puertas ya del siglo XXI, nosotros, los llamados «mundo civilizado», nos encontramos con el gran reto de conservar para nuestras generaciones venideras un legado natural digno y sano, en el que la conciencia ecológica y medioambiental, fenómeno reciente de las sociedades modernas, va a desempeñar un papel transcedental.

Y se ha de subrayar haciendo honor a la verdad, que estamos siendo los jóvenes a través de las distintas asociaciones y organizaciones del espectro ideológico, el máximo exponente de esa honda preocupación por los temas de ecología y de medio ambiente de nuestra tierra. Preocupación esta, que se traduce en definitiva, en toda una actitud ante la vida.

Nos enfrentamos por consiguiente, a un gran problema global, cuya solución requiere una «profunda acción integral», de cara a la consecución de una defensa más efectiva de nuestro entorno marino, de nuestro entorno terrestre y de nuestro entorno humano. Y aunque no se trata de esperar milagros, ya que la concienciación social debe seguir su propia evolución, es tarea de todos contribuir a su desarrollo, mediante un activismo puntual y persistente, en el que los jóvenes debemos ser el gran motor.

Y porque desde siempre en España se ha desconfiado y con razón, de la labor de la Administración en esta materia, se nos «antoja» necesario aplicar en el futuro, una política medioambiental, progresista, eficaz y contundente que ponga en marcha alternativas a las centrales nucleares, que proteja nuestras aguas de los residuos industriales, que potencia el plan de prevención de incendios forestales, que fomente el uso de energías renovables, que reduzca la contaminación aérea de nuestras ciudades, que defienda a las especies en vías de extinción, que permita la colaboración bilateral con los competentes organismos internacionales y que nos devuelva en fin, la fe perdida en la gestión de las correspondientes instituciones oficiales.

La existencia pues de una ética ecológica y medioambiental, como actitud de defensa de nuestro medio, ha de ser una de las constantes esenciales en cualquier sociedad progresista y avanzada capaz de apostar por una mayor calidad de vida para todos los ciudadanos.

M.C.D 2018

Visita de escolares al Palacio de la Isla

Burgos (DB). — Cerca de una treintena de escolares de Salas de los Infantes, Nava, Santo Domingo y La Gallega, acompañados por cinco profesores, visitaron ayer el Palacio de la Isla, sede provisional de la Delegación Territorial de la Junta de Castilla y León en Burgos.

Estos escolares están cursando estudios de Educación General Básica y tienen edades comprendidas entre los seis y los catorce años.

Fueron recibidos por el delegado de la Junta de Castilla y León, José Carracedo del Rey, y por el secretario territorial, Jesús Mozas. Los alumnos recibieron explicaciones del funcionamiento y las competencias de la Delegación Territorial de la Junta en Burgos en sus aspectos administrativos y políticos.

Los escolares demostraron una gran inquietud e interés por estos asuntos y realizaron preguntas tanto a José Carracedo del Rey como a Jesús Mozas.

Hay que comentar que estos jóvenes han pasado una semana en Burgos, en la Residencia de «Fuentes Blancas». Durante estos días han realizado visitas a otras instituciones y de este modo, han conseguido información directa sobre el funcionamiento de las mismas.

Una vez concluida la visita fueron obsequiados con diversas publicaciones de la Junta y material escolar.

Patrimonio aprobó la remodelación de la Casa Gutiérrez Varona de Castrojeriz

Burgos (Ana Isabel Angulo). — La Comisión Provincial de Patrimonio aprobó ayer diecisiete expedientes de los veintiuno, que estudió. Dos fueron denegados y otros tantos adolecían de suficiente información.

Félix Enrique, jefe del Servicio Territorial de Cultura

A las diez y media de la mañana en la Casa de Cultura se reunieron los miembros de la Comisión Provincial de Patrimonio. En el transcurso de la misma estudiaron veintiún expedientes. Anteriormente la Ponencia Técnica aprobó otros diez proyectos.

Entre los expedientes estudiados destaca el referente a la Casa Gutiérrez Varona, de Castrojeriz, promovido por el Ayuntamiento de esta localidad. La proposición consistía en remodelar la primera planta con piedra y la segunda con ladrillo y la Comisión lo aceptó.

También aprobó la restauración del pórtico escalera del coro y púlpito de la iglesia de San Nicolás de Bari, presentada por el Ayuntamiento de Sinovas-Aranda de Duero. El mismo tratamiento recibió el expediente sobre la limpieza y restauración del exterior de San Juan en la Capital de la Ribera. Ambas obras serán acometidas por alumnos del Taller-Escuela de Aranda.

Patrimonio solicitó información complementaria sobre el proyecto de rehabiltar unas viviendas en Villasana de Mena. Una vez se logre esta documentación el expediente será aprobado.

Un tema de gran interés tuvo que ser aplazado. Ortega Abajo solicitaba la construcción de ocho viviendas en el Arrabal de San Esteban. Este expediente tuvo que ser aplazado hasta que no sea aprobado el Plan Especial del Centro Histórico de Burgos.

A este respecto hay que señalar que la Comisión Provincial de Patrimonio no resolverá sobre expedientes referentes al Hospital del Rey, hasta que no exista una coordinación con las personas que están elaborando el Plan Especial del Centro Histórico de Burgos y, lógicamente, éste no está terminado. También la Comisión está estudiando la reordenación de la zona de respeto urbanístico en la localidad de Oña.

Otro expediente, digno de mención es el que trata sobre la instalación de un campamento turístico en Castrojeriz. El proyecto, promovido por Consuelo Gil Vicente, fue aprobado.

Finalmente comentar, que a la reunión no pudo asistir el delegado de la Junta, José Carracedo del Rey, por estar con los escolares de Salas de los Infantes y de otras localidades de la zona en el Palacio de la Isla. Tampoco estuvo presente el representante del Arzobispado.

El lunes, reunión de la Comisión de Promoción Económica

Burgos (DB). — El lunes, a partir de las nueve y media de la mañana, en el Servicio Territorial de Economía, se reunirán los miembros que componen la Comisión Provincial de Promoción Económica.

Se estudiarán veintiocho expedientes de la zona de promoción de Castilla y León, así como las correspondientes propuestas de subvención. También se abordarán expedientes referentes a innovación tecnológica.

Hay que destacar que en esta reunión, por primera vez el secretario territorial, Jesús Mozas, formará parte de la misma y actuará como secretario, con voz y voto.

Por lo tanto y de acuerdo con lo publicado en anteriores ediciones, la Comisión Provincial de Promoción Económica está compuesta por el delegado, José Carracedo del Rey, como presidente; el jefe del Servicio de Promoción Industrial de la Dirección General de Economía, Ramón Bocos; el jefe del Servicio Territorial de Economía, Galo Barahona; el jefe del Servicio Territorial de Agricultura, Ganadería y Montes, José Vallés Rafecas, y el secretario territorial, Jesús Mozas.

CASETAS DE OBRA
ALQUILER-VENTA
MOPRESA
Mantilla, 2 A - 3.º C.
Telfs. (983) 302444
VALLADOLID

VENDO LOCAL EN BELORADO

Gran local esquina calle principal, en el mejor sitio comercial, con 50 metros de escaparate, superficie 240 metros planta y 170 sótano, magnífico para: peletería, cafetería, restaurante, galerías, supermercado. Informes: Casa Vidal, Burgos.

Teléfono 261145, horas comercio.

Deje su dinero en "casa"
AMPLIACION de CAPITAL

Arnaiz, s. a.

SEGUNDA EMISION DE ACCIONES ORDINARIAS AL PORTADOR
(OFERTA PUBLICA)

INVIERTA EN CASTILLA

CONDICIONES	
NUMERO DE ACCIONES OFRECIDAS	2.000
VALOR NOMINAL POR ACCION	36.650 Ptas.
PRECIO POR ACCION (382 %)	140.000 Ptas.
PERIODO DE SUSCRIPCION: Del 1 de Febrero al 15 de Marzo	

INVIERTA EN NUESTRA REGION

ARNAIZ, S.A., ES EL COMPLEJO INDUSTRIAL AGROALIMENTARIO CONSIDERADO COMO UNO DE LOS MAS IMPORTANTES DE CASTILLA-LEON

INFORMACION Y SUSCRIPCIONES: CENSOR
AGENTES FINANCIEROS
Avda. Gral. Yagüe, 6
Planta Comercial - BURGOS
Tel/Fax: 270500

DE ARTE

ALFREDO IBARRA

Nuevamente está con nosotros este magnífico pintor a quien consideramos dentro de su género una destacada primerísima figura del bien hacer y pintar en esos temas tan suyos, atrayentes y sugestivos, donde la figura es motivo central.

Indudablemente IBARRA es un compendio de imaginación sutil, de delicadeza desbordante y con una facilidad de transcripción nada común, relatándonos pictóricamente esas escenas llenas de ambientación, plenas de galanura y elegancia.

Hace algún tiempo comentaba que la obra de IBARRA «Había llegado a ese punto donde las excelencias del dibujo, color y técnica están íntimamente conjuntadas y tan hábilmente resueltas que cada cuadro de por sí, es un curso extenso de bien pintar».

Hoy tengo que añadir que el tiempo y su tesón de trabajador nato, han potenciado todas las cualidades reseñadas entonces, dando resultados de superación insospechada.

IBARRA posee un especial encanto en la composición del cuadro y sus personajes se mueven siempre dentro de un ambiente creado expresamente para situarnos junto a ellos, haciéndonos partícipes de sus vivencias, todo con naturalidad, exento de artificios, merced a esa condición de buen observador creativo.

Meditadamente los elementos compositivos de sus obras guardan la estrecha relación expresiva necesaria, los objetos del entorno realzan por sí solos la imagen y la LUZ y el COLOR son complementos cromáticos que enaltecen la distinción y calidad del cuadro con valoraciones óptimas.

Sólo plácemes puede deparar esta nueva exposición de ALFREDO IBARRA y sólo éxitos nuevos que añadir a sus muchos ya obtenidos por su elocuente maestría y sumemos nuestro agradecimiento por su aportación en beneficio de los amantes de la pintura.

BARBADILLO (escultor).

EXPONE OLEOS

ALFREDO IBARRA

Del 18 de Febrero al 2 de Marzo de 1989.

SALA TAGRA

TAGRA
Vitoria, 13 Teléfono 209148 BURGOS

HORAS DE VISITA:
Laborables: de 12 a 2 y 7 a 9
Festivos: de 12 a 2

M.C.D. 2018

Otro trasplante de córnea con éxito, realizado por el Dr. Pérez Salvador

Burgos (DB).—Ayer publicamos la noticia de que había sido multienucleado el cadáver de un joven fallecido en accidente. Pues bien, el gesto de la familia al aprobar la donación de órganos, ha tenido ya los primeros frutos positivos. Fue ayer mismo por la mañana (por tanto, al día siguiente de la extracción citada) cuando el doctor Pérez Salvador, al frente de su equipo de Otalmología del Hospital «General Yagüe», realizaba un trasplante de córnea a una paciente burgalesa, de veinte años de edad, que antes había recibido otra córnea que rechazó.

La receptora evoluciona satisfactoriamente. Nuestra enhorabuena a la paciente y al Dr. Pérez Salvador y su equipo, que ya vienen realizando desde hace años esta clase de trasplantes con todo éxito, como hemos publicado en diversas ocasiones.

Los archiveros y bibliotecarios eclesiásticos de Castilla y León, en Burgos

Burgos (S.P.).—Hoy, sábado, a las 11,30 de la mañana, bajo la presidencia de don Teodoro Cardenal, se reunirán los archiveros y bibliotecarios de las once diócesis de Castilla y León para fijar los criterios de selección de los fondos bibliográficos y documentales que configurarán la gran exposición en la iglesia de San Estaban, dentro de la segunda fase del proyecto las Edades del Hombre.

En dicha reunión estarán presentes el comisario general, señor Velicia, y el coordinador de la exposición, don Amando Represa.

Por otro lado, ayer sábado se reunió la Comisión Diocesana del Patrimonio Cultural de la Iglesia. Además del proyecto Las edades del hombre», y de otra propuesta para la mejora, conservación y restauración de nuestro patrimonio artístico, se informó de un vídeo sobre el Camino de Santiago que realizará la COPE de cara a la llegada del Papa en agosto próximo.

En este mismo orden de cosas, y aunque ya se han hecho varias publicaciones al respecto, recordamos que de la versión de «Las edades del hombre» en nuestra ciudad, se ha dicho que, en un aspecto distinto, que puede ser un más interesante que la que se ve ahora en Valladolid. Constará de dos mil piezas de todas las épocas y tendrá un carácter bibliográfico y documental.

Contará con códice, incunable y otras piezas de un valor sencillamente incalculable. Es obvio, por otra parte, que estaremos atentos a todo cuanto se relacione con esta muestra.

El presidente del COPA de Europa visitó tres cooperativas de Lerma

Burgos (P.S.). — El presidente del Comité de Organizaciones Profesionales Agrarias, Joseph Ivernau, que llegó ayer a España invitado por Pere Margalet y el procurador socialista burgalés, Leopoldo Quevedo, como representantes españoles en el Comité Económico y Social europeo, finalizó hoy su viaje con una visita a tres cooperativas agrícolas y ganaderas de Lerma.

Después de mantener contactos extraoficiales en Madrid a lo largo del día de ayer, el señor Ivernau se entrevistó hoy en Lerma con representantes de los agricultores de la zona para analizar los problemas de la negociación de precios con la CEE.

El presidente del COPA, que visitó las Cooperativas Arlanza, Duero-Arlanza y la Cooperativa Comarcal Ganadera de Lerma, acompañado por Pere Margalet y Leopoldo Quevedo, tranquilizó a los agricultores de la comarca sobre la posibilidad de una propuesta de bajada de precios por parte de la Comisión europea

Religión

Cultos mensuales en honor de la Virgen del Carmen

Se celebrarán mañana, en la iglesia de los PP. Carmelitas, por ser «tercer domingo de mes» en el que suele hacerse memoria de la Santísima Virgen en su advocación del Carmen.

Los mismos comenzarán a las horas 19,10, siguiendo este orden: rezo del Santo Rosario, acto de consagración a la Virgen del Carmen, celebración de la Eucaristía con homilía mariana y canto final de la Salve popular.

Se invita, de un modo especial, a los miembros de las Asociaciones Carmelitanas.

Solemnes liturgias festivas, en la iglesia de Fátima

Con una iglesia abarrotada de gente comenzaron el domingo pasado las solemnes liturgias festivas de Cuaresma y preparación a la Pascua. La aceptación de estas celebraciones y representaciones sagradas no pueden tener mejor acogida entre el numeroso público asistente. De nuevo mañana en la parroquia de Fátima (Gamonal) en misa de una, tendrá lugar una nueva representación que tiene como tela «La transfiguración a través de la Palabra de Dios y de la cruz». Actúan, Nemesio Padrones como Jesús; fariseo, Benito Huiguero; rapsodas, Jesús Hernández y Susana Vallecillo. Y las danzas, doña Sol y coro y actores de Nuestra Señora de Fátima.

Iglesia en Castilla: La evangelización de los jóvenes

Valladolid (DB).—Durante cuatro días, del 13 al 16, los obispos de la región del Duero, los vicarios pastorales, de las nueve diócesis, los delegados de la juventud y los arciprestes se han reunido en Villagarcía de Campos (Valladolid) para estudiar el campo de la juventud.

Reunión de obispos de la región del Duero y de otras representaciones.

Es la novena vez, el noveno año, en el que los responsables del apostolado diocesano se reúnen para reflexionar juntos y ver la manera mejor de hacer presente su actuación testimonial entre los hombres de esta tierra.

No han faltado a la cita los obispos de todas las diócesis, porque como responsables principales, se han dado cuenta de que campos inmensos poblados por hombres y mujeres semejantes deben ser entendidos de igual manera. De ahí la búsqueda de idénticos ideales. Este año estaba ante la mirada de todos el mundo cambiante y difícil del joven. Del joven con sus distintas variedades de vida: desde el universitario, que discurre entre las ciencias, hasta el industrial que se debate entre la tecnología. El joven urbano, sobre el que pesa y pasa el mundo de la ciudad y el joven rural con la carga de la tradición sobre sus hombros y el peso del mundo agrario y ganadero en su quehacer diario.

En Villagarcía, remanso de paz, en el campo de Castilla, se han reunido más de un centenar de sacerdotes, responsables de zonas implicadas en apostolados distintos, con las diversas gamas de la cultura y la vida en su campo de acción. Sacerdotes con trabajos en colegios de la ciudad o con jóvenes universitarios. Hombres encargados de los barrios en expansión de las ciudades en crecimiento, donde el joven o se hace como puede en la calle o en la marginación. Clero rural, de pueblos envejecidos, donde la juventud se quema entre casas viejas, padres ancianos y vecinos en emigración. Sacerdotes de pueblos en evolución agrícola y ganadera, con explosión de riquezas momentáneas, que apenas si se han podido digerir, ahogadas por el rápido cambio evolutivo de una familia nueva a caballo entre lo tradicional y lo standar.

Todo esto y mucho más se ha traído y ha llegado soterrado a Villagarcía para entender al hombre castellano-leonés, que nos está naciendo en medio de una sociedad que se desenvuelve entre el ser como se era siempre y el nuevo ser de manera distinta, con otros parámetros, otros valores, otros derroteros.

Y ante esta reflexión social y religiosa, los testigos de la fe, han venido a ver el modo de ser más útiles a estos hombres y en esta tierra, siendo con ellos compañeros de camino. Han estudiado «¿cómo iniciar un proceso evangelizador con los jóvenes?». La elección del tema responde al deseo manifestado por los arciprestes en encuentros anteriores. Fue formulado como «urgente» en la reunión de los dinamismos regionales en la semana de Pascua-88.

El encuentro se ha desarrollado en tres momentos. En el primero se presentaron varias monografías-experiencias, estudiando los valores pastorales que aparecen en ellas. En un segundo tiempo hubo una iluminación pastoral y doctrinal para ayudar a concretar el camino y los elementos de atención pastoral del mismo. Finalmente, en un tercer momento, se han sacado unas conclusiones operativas de cómo el arcipreste puede favorecer las condiciones para generar procesos evangelizadores con jóvenes dentro de su demarcación.

Para ello han oído las palabras sabias de los especialistas que año tras año se han dedicado a la pastoral de la juventud: Pedro Escartín, director del Secretariado de la Comisión Episcopal de Apostolado Seglar (CEAS) y Ramón Jara, de la subcomisión de pastoral juvenil de la CEAS. Han sido los responsables de dirigir este IX Encuentro Arciprestal.

En una tarde de descanso una gran parte de los asistentes se dirigió a Valladolid con el fin de ver la exposición sobre «Las Edades del Hombre», fruto principalmente de la fe de los imagineros de Castilla que dejaron plasmada en obras inmortales para la posterioridad la fe de estas tierras que nos toca evangelizar.

Concierto del Tel-Aviv Piano Quartet.— *Organizado por la Sociedad Filarmónica de Burgos, ayer se ofreció un concierto que, como de costumbre, tuvo por marco el auditorio de la Caja de Ahorros del Círculo Católico. En esta ocasión corrió a cargo del Tel-Aviv Piano Quartet, que, como se esperaba, agradó a los asistentes.*

Alfredo Ibarra expone en «Tagra»

Desde hoy y hasta el día dos del próximo mes de Marzo, se verá en la Sala de Arte «Tagra» una exposición que firma Alfredo Ibarra.

Hasta el momento en que comentemos esta muestra, les recordamos podrá verse en el horario habitual de «Tagra», es decir, de doce a dos y de siete a nueve, por lo que se refiere a los días laborables. Para los festivos, sólo de doce a dos.

IV Exposición de trabajos manuales

Desde anteayer se ve en «Aula Espolón», de la Caja de Ahorros del Círculo Católico la IV Exposición de trabajos manuales, de los Círculos de jubilados de la citada Caja.

Por el éxito alcanzado otros años, recomendamos la visita a esta muestra. Estará hasta el día 26, en el Aula citada, y en la sala de la calle de Vitoria, 253, del 27 al 6 de Marzo. Será en el horario de doce a dos y de seis a nueve de la tarde. Para festivos, sólo rige el horario de la mañana.

M.C.D 2018

Jesús Carazo presentó «Los límites del paraíso», una novela irónica y de humor

Burgos (R. Ruiz).— «Los límites del paraíso» es un relato irónico y desengañado de una aventura amorosa en el París de los años sesenta. Mi deseo es que sea ante todo una novela divertida y de humor». Con estas palabras definía, en un encuentro con los medios de comunicación celebrado ayer en la sede de la Federación de Comercio, el escritor burgalés Jesús Carazo su tercera novela, finalista del Premio Nadal 1988.

Junto al novelista burgalés se encontraban presentes en la rueda informativa, celebrada en la Federación de Comercio, Carlos Olivares y Luis Sáez, presidente y vicepresidente respectivamente de la Asociación Provincial de Libreros de Burgos. Olivares, tras presentar al escritor burgalés nacido en 1944, esbozó diferentes detalles relativos a la vida y obra de Carazo, así como los distintos premios obtenidos por éste; el más reciente es haber logrado quedar finalista del Premio Nadal 1988, «uno de los premios más importantes a nivel nacional», apostilló el presidente de los Libreros Burgaleses.

Jesús Carazo, a continuación, hizo lectura de la contraportada de su novela que explica de forma pormenorizada el argumento y la trama de «Los límites del paraíso». «Podría ser —dice ésta— el relato irónico y desengañado de una aventura amorosa en el París de los años setenta». «Yo, ante todo —apostilló el prosista burgalés—, deseo que sea una novela divertida y de humor».

En esta su tercera novela Jesús Carazo ha invertido en prepararla un período de dos años, idéntico tiempo que acostumbra a dedicar a cada novela. «Los límites del paraíso», que según su autor, tiene una pequeña parte autobiográfica, «como la práctica totalidad de las novelas», a pesar de tener una intencionalidad humorística no es «ni una farsa o un sainete, es una novela muy intimista», puntualizó Carazo.

Burgos, testimonio presente

Tanto «La ciudad donde habita Caribdis», premio Sésamo en 1987, y «El soñador furtivo», primer premio «Elena Fortún» de novela juvenil en 1988, dos primeras novelas de Carazo, tienen a Burgos, su ciudad natal, como transfondo. «Es además de una aventura vivida, un recurso literario», subrayó el también profesor de Lengua y Literatura en el Instituto López de Mendoza.

Carazo, que en los últimos seis años vivió en Burdeos, regresó hace tan sólo unos meses a la capital burgalesa por lo que todavía «está recuperando su contacto con la ciudad». «En mis dos primeras novelas no trato a Burgos muy bien, era una ciudad muy triste. Espero que ahora haya cambiado»».

Presentación del nuevo libro de Jesús Carazo.

Carazo que indicó que su próxima obra en prosa está también ambientada en Burgos y en sus experiencias personales, reconoció ante los informadores que «el ambiente que se respira en la ciudad no es precisamente el más propicio para la escritura».

En otro momento, el novelista burgalés manifestó que es «muy bonito» distanciarse en el tiempo para escribir una novela. «Los límites del paraíso» transcurre en el París de los años sesenta, distanciamiento que a juicio de su autor «embellece y hace ganar en objetividad la propia historia».

«Me seguiré presentando al Nadal

Carazo, que ha sido finalista del Premio Nadal en varias ocasiones, aseguró en tono cordial y desenfadado a los informadores que «se seguirá presentando hasta que lo gane». «Creo que es un premio que de dos años para acá ha recuperado su prestigio».

Jesús Carazo, que ha residido varios años en Francia y en Marruecos, concretamente en Tánger, confesó también en la presentación de ésta su tercera novela que esa es «una ciudad maravillosa con la que tiene una deuda literaria, por lo que algún día le dedicará una novela».

En la producción literaria de Jesús Carazo también están presentes diversas publicaciones teatrales, producto de sus primeros años, de las cuales ocho obras han sido estrenadas.

Estos son los regalos de nuestro tercer juego

del ¡¡2.º JUEGA Y GANA!!

GRAN CONCURSO DE **Diario de Burgos**

PARA SUS LECTORES

En colaboración con importantes firmas comerciales

Serán sorteados entre todos los cupones que nos envíen. Cuantos más sean, el número de oportunidades será mayor.

El cupón puede recortarlo de la página donde se presenta cada día «Juega y Gana». No olvide poner en la Clave de la Fortuna el número de su tarjeta.

Pueden enviar cuantos cupones quieran en un mismo sobre.

NOTA: Es condición imprescindible conservar las tarjetas de este Gran Juego hasta el final del mismo para poder tener opción al sorteo de todos sus regalos tanto en los parciales como en el gran reparto final de premios.

MUEBLES MORAL CAYUELA, S. A.
Un carro de té

HIPERLAMP
Lámparas - Regalos
San Pablo, 14 ☎ 26 53 62 BURGOS
Un reloj de sobremesa de porcelana

VIAJES SOLNIEVE
Avda. General Yagüe, 11. ☎ 23 20 13
Un fin de semana para dos personas a Andorra

VIDEO - T. V.
brezmes
Madrid, 6. Telf. 261618
Un cassette estéreo Walkman

ELECTRODOMESTICOS
auto-bazar ANAMAR
Un robot picadora

Talleres LeiSa
La Electricidad Industrial, s.a.
C/ MADRID N.º 8 - ☎ 20 18 40
Un maletín de bricolage

Belda
Todo en piel
CTRA. QUINTANADUEÑAS, S/N
ALMIRANTE BONIFAZ, 8 TLFS 26 05 30 - 20 56 93
Un chaleco

BODEGAS
Perlovin
BURGOS
Seis cajas Perlovín 2.º año

MUEBLES evelio
Avda. General Yagüe, 32
Telf.: 27 26 25
Una alfombra

Hostal Restaurante LA VARGA
Telf. 201640
Una cena para cuatro personas

SEUR
Servicio Urgente de Transportes.
Un paquete sorpresa

sobrinos
FERRETERIA
AVDA. DEL CID, 25-27
Una cubertería de 114 piezas

FONTECHA s.l.
CERAMICAS
Carretera Poza. Telf. 232902
Unas cortinas para el cuarto de baño

LIEBANA INDUSTRIALES
MAQUINARIA, HERRAMIENTA Y UTILLAJE
Pentasa 3 Nave 137
Un compresor linterna

Mesón-Restaurante LAS QUEMADAS
Ctra. Fuentes Blancas, km. 6. Burgos.
Una cena para cuatro personas

ALIMENTACION
MIGUEL DE ROZAS
Pl. San Bruno Gral. Vigón, 31
Avda. C. La Vega Guardia Civil, 4
Un jamón

RECAMBIOS Y SUMINISTROS AGRICOLAS E INDUSTRIALES
URQUIZA
Un maletín de bricolage
casals

Marina · Car
Productos para carrocerías del automóvil
Pentasa 3 Nave 34 ☎ 21 63 08
Un juego de faros antiniebla Valeo

TAPICERIA-DECORACION
CRISTINA SAMPELAYO
Una falda camilla a juego con pañoleta

ELECTRODOMESTICOS
VICENTE YOIS
Una máquina de afeitar a pilas

MOTUL MOTOR OIL
Distribuidor exclusivo
Auto-Repuestos JOSE
15.000 Ptas. en accesorios paara su automóvil

merlin
FOTOGRAFIA
Una cámara Autofocus con flash

JVC TV - HI FI - VIDEO
MORENO CASTILLO
Vitoria, 200. ☎ 22 99 30
Un radio-cassette

ZETA
ELECTRONICA
Un auto-radio Car Hi-Fi
AUDIOLINE

Battaner
Moneda, 11. Telf. 208518
Un secador Braun

TALLERES PEDRO
su concesionario PEUGEOT TALBOT
Telf. 221360 - 217090
Un mini radio TV Belson

TV. GAMONAL
VENTA Y REPARACIONES
Las Torres, 1 Telf. 229842
Un transistor PHILIPS

BOLSOS · ZAPATOS
Hermanas Renuncio
Un bolso de señora y un par de zapatos de caballero

SERVI-CARS
LAVADO AUTOMATICO DE COCHES
BURGOS
Un servicio completo para su automóvil

REGALOS
charo
SAN LESMES, 18
Un juego de vasos italiano

Presentado el libro «Burgos y Grandmontagne» de Federico Pérez

Burgos (DB). — Ayer tarde, tuvo lugar la presentación oficial del libro «Burgos y Grandmontagne» por parte de su autor, Federico Pérez. El acto tuvo lugar en la Casa de Cultura de la Plaza de San Juan.

Federico Pérez, con esta obra, pretende «rendir un homenaje al escritor burgalés de la Generación del 98, en el cincuentenario de su muerte (1936-1986). Muchas personas creen que este escritor era francés y lo cierto es que es de Burgos, concretamente de Barbadillo de Herreros. Pienso que es un autor sumamente interesante y que debemos recuperarle».

En el libro se recogen notas biográficas de Grandmontagne y diferentes artículos, cuyo tema de fondo es Burgos. Federico Pérez ha dividido los artículos en cinco partes, cuyos temas son «Burgos y sus hombres»; «Burgos: hitos históricos»; «Tradiciones burgalesas»; «Burgos y el progreso» y «Burgos y la afición a la ópera».

En otro orden de cosas, hay que señalar que Federico Pérez es un entusiasta estudioso. Lleva doce años investigando y fruto de sus desvelos es la Biblioteca-Hemeroteca de Castilla y León y las Autonomías españolas. Esta Biblioteca consta de cien mil artículos de Prensa de todas las tendencias, ciento veinte mil fichas bibliográficas y siete mil libros. Todo este cúmulo de documentos, en constante aumento, no habís sido factible sin ayuda de la Junta de Castilla y León, Cajas de Ahorros, Ayuntamientos, Diputaciones e Instituciones públicas y privadas, junto a numerosos escritores.

El desglose de fichas de Federico Pérez es éste: un apartado dedicado a las Ciencias, como ecología, biología y química, con tres mil fichas; otro de Letras, donde existen de Lengua, Literatura, Arte, Geografía, Historia y Arqueología. Destacan veinte mil fichas de Historia y otras tantas de Literatura. También tiene un apartado destinado a Derecho y Educación; otro a la Junta de Castilla y León, además de otro referente a otras Autonomías y, finalmente, un otro capítulo denominado «Otros apartados», que comprende mil fichas referente a Castilla y León y Europa; mil quinientas fichas a Castilla y León y América y ocho mil fichas de bibliografía y fuentes documentales.

Federico Pérez ha publicado diversos trabajos monográficos como «Castilla. Libro del Milenario de la Lengua», «La vida y obra del Dr. Thebussem», «Homenaje a Grandmontagne», «Bibliografía del VII Centenario de Las Huelgas», «Bibliografía del Monasterio de Silos» y «Bibliografía de la Guerra Civil en Castilla y León».

Además tiene otros dos trabajos finalizados, aunque no publicados. Se trata de «Bibliografía de las Cortes de Briviesca, VI Centenario», que fue Premio de investigación, y «Bibliografía de Agricultura, Ganadería y Montes de Castilla y León». Este trabajo, en su momento, consiguió la financiación, aunque el autor todavía no ha recibido el dinero.

En estos momentos, Federico Pérez está preparando tres interesantes bibliografías. Son referentes a las Cortes de Castilla y León, a Castilla y León y a la Guerra de las Comunidades y Villalar.

La Cámara burgalesa reclama también para nuestra provincia el tren europeo

Burgos (V. R.). — La Cámara de Comercio e Industria de Burgos en su última sesión plenaria conoció el documento suscrito por las Cámaras Oficiales de Comercio e Industria y de las Asociaciones de Empresarios del País Vasco, Galicia, Asturias, Cantabria, Castilla y León y Oporto, en el que estudiaron el Plan de Modernización del Ferrocarril Español en lo que pueda afectar a las regiones Norte-Noroeste de la Península Ibérica, reclamando la inclusión en esos programas del trazado del ancho europeo.

El presidente de la Cámara José María Yartu estuvo presente en la reunión recientemente celebrada en representación de la entidad cameral burgalesa, informando al pleno de las conclusiones a las que se llegaron y entre las que destacan las siguientes:

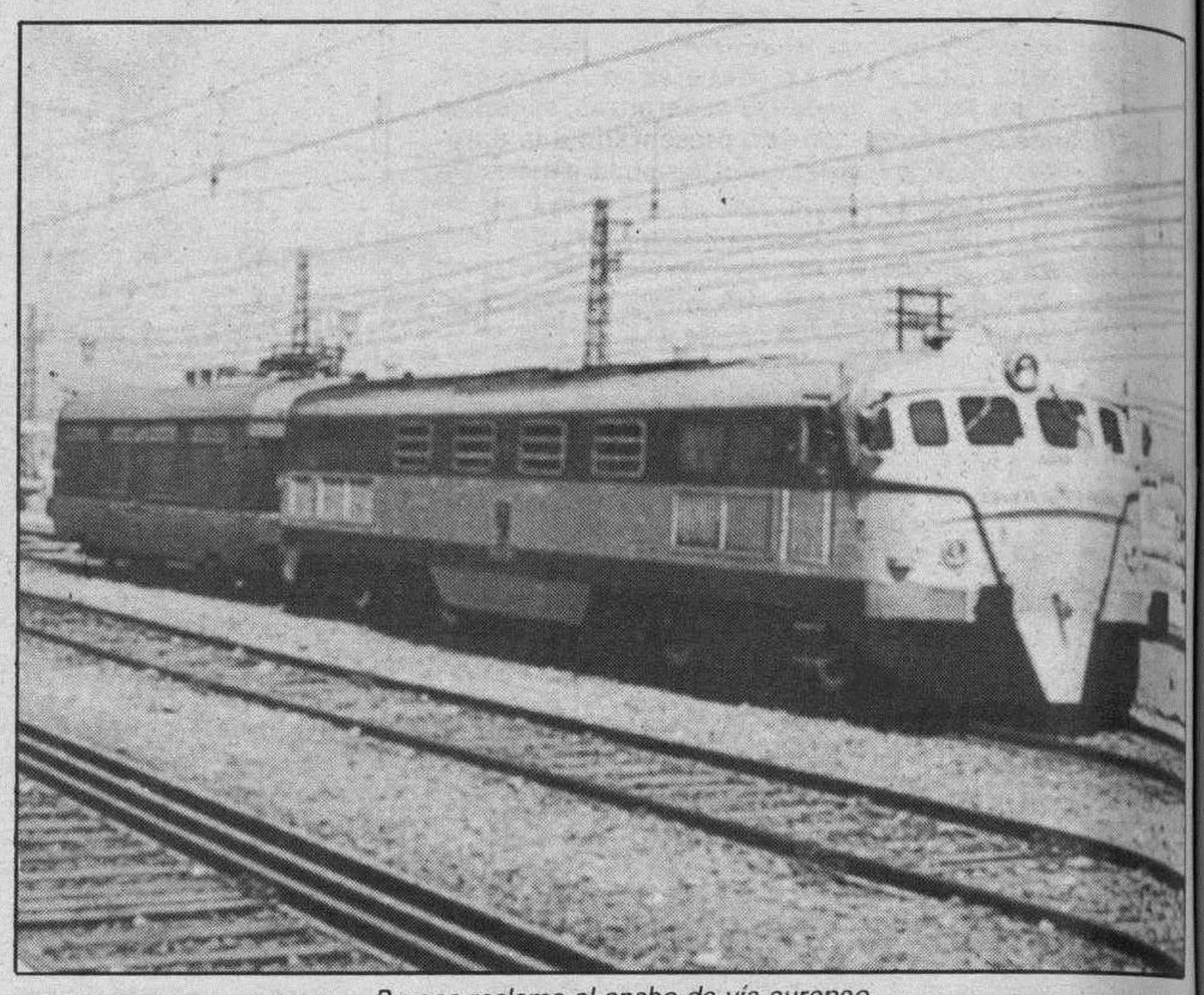

Burgos reclama el ancho de vía europeo.

Que el considerar prioritario el eje Sevilla-Madrid-Barcelona sin que simultáneamente se inicien las obras del «eje Noroccidental» consolida y agudiza gravemente los actuales desequilibrios regionales, hipotecando el futuro desarrollo del Noroeste español y que, en consecuencia, estas regionales como las de la geografía portuguesa necesitan un tren moderno, de ancho de vía europeo, cuyo trazado resuelva de forma óptima las comunicaciones internas de la región y con las redes europeas continentales, y que sirva para dotar de un factor de desarrollo a las regiones con mayor peligro de estancamiento de la Península. El asunto dio paso a diversas intervenciones interesadas todas en apoyar esta iniciativa de singular trascendencia.

La presidencia informó también al pleno de las recientes elecciones en el Consejo Superior de Cámaras, de las cuotas de estas instituciones y sus problemas de disminución de ingresos a la luz de los Presupuestos Generales del Estado, de las disposiciones jurídicas relacionadas con el decreto de 1979 sobre desgravación fiscal a la exportación y dio cuenta del acuerdo suscrito entre la Cámara y la Telefónica para dotar de este servicio a industrias de «El Alto de La Varga», según se ha dado a conocer recientemente.

Por la Comisión de Comercio Exterior informó de las realizaciones últimas su presidente Antonio Casillas, respecto a acciones promocionales, a la misión comercial a los Países Arabes, al Anex de Alimentación y a temas relacionados con el sector de guantes de piel, vinos de la Ribera del Duero y a otras relaciones e intercambios comerciales y de conocimiento con Deux-Sevres (Francia) y Aveiro (Portugal), informando del programa de acciones previsto para este año. En el aspecto estadístico se dijo que se tramitaron por la Cámara a través de la Comisión 1.774 documentos relacionados con el comercio exterior en materia de exportación e importación.

Moisés Arroyo informó de cuanto se refiere a la Comisión de turismo, dando cuenta del informe económico de la última asamblea de la FECIT celebrada en Burgos, de la puesta en marcha del proyecto de la Oficina de turismo en la calle San Carlos y que se espera estén acabadas para el mes de Marzo, el presupuesto de la Asociación de Fomento de Turismo para este año y de otros proyectos, entre ellos de cuantos se relacionan con los contactos con la Asociación de Amigos del Camino de Santiago.

Por la Comisión de Informática, su presidente Miguel Angel López informó de toda la actividad realizada en los últimos meses en orden a la oferta de mejoras y servicios desde la Cámara al Comercio y la Industria, y es de destacar las subvenciones a conceder para la adquisición empresarial de equipos de Telefax con cargo al Programa Star con 150.000 pesetas por equipo o un 80 por ciento del valor de la adquisición, si ésta es menor de 187.500 pesetas. También se dio cuenta de la posible implantación de una oficina de Servicios Integrados de Telecomunicaciones (OSIT) en Burgos. Se trata de un proyecto de utilización de servicios avanzados de telecomunicación a disposición de las Pymes.

La Cámara aprobó la liquidación del presupuesto ordinario del ejercicio anterior y el presupuesto de 1989, así como el informe de la memoria anual socioeconómica de Burgos correspondiente al año anterior.

También dentro del capítulo de comercio exterior se informó a los asistentes a esta sesión plenaria de la celebración de una misión comercial en Panamá del 25 de Febrero al 8 de Marzo, y otra nuevamente en Aveiro (Portugal) ambas con la participación de empresas de Burgos.

Al inicio de la sesión, el presidente don José María Yartu en nombre de la Corporación rindió homenaje al empleado de esta institución don Emilio Urbina que ha cumplido 25 años de trabajo al servicio de la Cámara con lealtad y entrega al cometido que desde los 14 años se le encomendó. Se le hizo entrega por la presidencia de una placa de plata de recuerdo y gratitud.

Una película escandalosamente erótica

11 días, 11 noches

La más desbordante fantasía sexual se convierte en realidad.

No existen barreras para la pasión, el límite puede ser la muerte.

NOTA: Esta película está prohibida en varios países.

Sólo 18 años.

CINE CONSULADO

SESIONES:
5,30 - 7,45 Tarde y 10,30 Noche.

HOY, ESTRENO

EL FILM EROTICO DE MAYOR IMPACTO

M.C.D 2018

Fue bueno para la economía burgalesa 1988, según el informe de la Cámara de Comercio

El balance de la economía burgalesa en los diferentes sectores productivos fue bueno durante el pasado año, destacando la sensible mejora en la industria con una perspectiva de inversión y de expansión que permite abrigar fundadas esperanzas, según se desprende del informe que ha presentado a la aprobación del pleno la Cámara de Comercio e Industria de Burgos como es tradicional al inicio del nuevo año. Cuanto se refiere a la proyección empresarial formativa y europea es otro aspecto que aborda en su trabajo este documento que mereció la felicitación de los asistentes a esa reunión.

El informe está presentado por el presidente de la Cámara don José María Yartu González y en él se dice «se trata de ofrecer a los burgaleses una visión socioeconómica de conjunto de la realidad anual», advirtiendo de las limitaciones del mismo por la dificultad que entraña la falta de datos definitivos cuando se hace ese chequeo económico a la provincia burgalesa en los doce últimos meses.

El trabajo ha sido realizado por el equipo técnico de la institución bajo la dirección del secretario general don José Luis Miguel de la Villa, quien lo presentó al pleno cameral, mereciendo la felicitación del pleno por cuanto representa ya en el inicio de cada año en Burgos el conocimiento y análisis de este documento.

Dice el informe: «A nivel provincial el resultado del análisis del sector industrial le podemos calificar de bueno, como se desprende de la evolución de los más significativos indicadores: el consumo de energía ha aumentado con relación al año anterior en un 7% aproximadamente, habiendo tenido aumentos los consumos de combustibles líquidos y de gas; los balances de cierre de ejercicio de las empresas han sido más satisfactorios, habiéndose superado ya aquellas situaciones de existencia de mayor número de empresas con balances de cierre negativos que positivos, la evolución de la recaudación por el impuesto de sociedades es muestra palpable de ello; la creación de puestos de trabajo —sigue diciendo el informe— ha sido mayor y un dato demostrativo: 575 contratos de trabajo se han presentado tan sólo en el capítulo de subvencionados por la Junta de Castilla y León, y el hecho de que durante el ejercicio sólo se ha presentado una suspensión de pagos.

La inversión y expansión industrial creció un 400 %

Indica el documento que la inversión empresarial es palpable y que los expedientes presentados al Gran Area de Expansión Industrial de Castilla y León han alcanzado cotas que estaban olvidadas en Burgos. Mil cien son los puestos de trabajo que avalan esos expedientes, lo que significa el cien por cien de aumento y 45.000 millones de pesetas la inversión propuesta, lo que significa un aumento del 400%, cifra a la que habría que añadir la inversión efectuada y no subvencionada.

La distribución de esa actividad inversora fabril se corresponde así: en Burgos se hizo un 76% del total; en Aranda, un 8%; en Miranda, un 6% y en el resto de la provincia un 10%. Los sectores promovidos son: el de transformación de productos agrarios en un 31%, la industria auxiliar del automóvil del 24; la transformación de metales, 12; el vidrio el 10; minería un 9; industria auxiliar de la construcción un 4; producción de energía un 3 y otras un 7%. Más adelante el informe estudia detalladamente la coyuntura actual de la industria española y de la castellani-leonesa y burgalesa y destaca de manera especial el decreto de promoción de incentivos regionales a la inversión y la formación empresarial y la competitividad y la reconversión tecnológica de cara al Acta Unica de la Comunidad Económica Europea.

En cuanto se relaciona con la agricultura la ganadería regional y de Burgos el informe recoge los datos muy positivos del año anterior y los problemas del sector en el contexto de la Comunidad Económica.

Como en ocasiones anteriores, la población es uno de los temas que se estudia con mayor interés, tanto desde el punto de vista regional como el provincial «La comparación con el plano nacional, nos muestra cómo, tras permanecer estancada la población burgalesa en un 0,96% del total de la nacional de 1981 comienza a empeorar progresivamente», aportando las siguientes cifras del resumen de la rectificación del padrón municipal al 1 de enero de 1988:

Número de municipios, 372.

Población de la capital, 160.561.

Población de la provincia sin la capital, 200.937.

Total de la provincia, 361.498.

Por partidos judiciales: Aranda de Duero tiene 49.267; Briviesca, 12.410; Burgos, 199.836; Lerma, 16.989; Miranda, 39.463; Salas de los Infantes, 16.360 y Villarcayo de Merindad de Castilla la Vieja, 27.173.

Respecto al saldo migratorio de la región, en este interesante documento se dice, que es notable el descenso en el período que va desde 1976 a 1981, siendo únicamente las provincias de Valladolid y Burgos las que ofrecen guarismos positivos, aunque en el caso de Burgos en el período 61-75 su pérdida de población es ligeramente superior a la media regional.

La actividad inversora industrial aumentó de forma expectacular.

El paro en Burgos

También el paro en la región y en la provincia de Burgos es motivo de honda inquietud en el informe, aunque parece que la tendencia del último ejercicio ha sido descendente en una proporción mínima. Al mes de noviembre de 1988, el total de desempleados registrados era de 22.610 en la provincia de Burgos y el total de demandas pendientes lo evalúa la Cámara en esa fecha en 29.760. Explica que a los 22.610 habría que añadir entre otros conceptos un mínimo de 1.000 personas más, pues aunque la realización de cursos de formación becados con el 75% del salario mínimo anima a los parados a su realización y permite su mejor y más exacto control estadístico, todavía en ciertos sectores de la población (casados, estudiantes, etc.) no es determinante para su exacto conocimiento, a los que habría que añadir los remanentes de población diseminada y los correspondientes al crecimiento de la población en edad de trabajar que todavía es importante».

Descendió ligeramente el paro y sigue preocupando la estadística poblacional

El comercio, el transporte y los servicios

Amplio es el capítulo dedicado al sector servicios, entre los que interesa destacar por su mayor incidencia en la institución cameral el sector comercio, el de turismo y transporte.

Se abre la exposición con el análisis de las licencias y se señala que en cuanto a las de mayoristas Burgos ocupa el cuarto lugar en la Comunidad Autónoma por su número. Concretamente el 13,43% del total de estas licencias en Castilla y León. Sin embargo, si las comparamos con el total nacional, es reducido, ya que sólo representan el 0,78% las de Burgos y el 5,84 las de todas la región. Ha habido, no obstante, aumentos en el número de licencias comerciales relacionadas con actividades del grupo de construcción, maquinaria y material de transporte, minerales y transformados metálicos, etc.

El número de licencias de mayoristas en Burgos es de 1.417 a comienzos de años y en noviembre del 88 había aumentado a 1.491.

Respecto de licencias de comercio minorista, Burgos ocupa el tercer lugar en cuanto al número en la Comunidad, mejorando ligeramente su situación con respecto al nacional. En noviembre del pasado año tenía 7.983 licencias de ese tipo frente a las 9.393 que había registrado al iniciar ese año. En su conjunto, la Cámara señala que hay una tendencia al crecimiento comercial con formas de organización modernas siendo su balance reflejo del conjunto del año económico burgalés.

En materia de transporte se constata el crecimiento en la región en los últimos años, como muestran los índices de consumo de gasóleo y de gasolina, cuyo aumento medio durante los dos últimos años fue del 2,54 y del 1,69 por ciento respectivamente. Indica este trabajo que a la luz de los datos que registra el sector, se pone de manifiesto la evolución paralela del transporte y el sector industrial, siendo Burgos junto con Valladolid y León las provincias más industrializadas de nuestra región. Sin embargo, dice el estudio, en el análisis del transporte de mercancías por carretera, se puede constatar una tendencia decreciente pasando de 7.672 camiones en 1986 a 5.619 en el 87, mientras que la matriculación de camiones en la primera mitad del 87 fue de 898 lo que representa el 16 por ciento del total de la Comunidad. Registra el documento un ligero aumento en el transporte de viajeros y en general analiza y comenta las perspectivas de la Comunidad Económica Europea las posibilidades de la región y de la provincia desde la problemática del sector a nivel nacional. Señala en cuanto a infraestructura que vías de comunicación que Burgos recibió del FEDER hasta un total de casi 500 millones en concepto de ayudas, suma superada en el ejercicio siguiente.

Los ingresos fiscales que aportó Burgos son del orden de los 35.000 millones

Lógicamente, un tema que se analiza en el trabajo y que fue posterior objeto de estudio por el pleno de la Cámara se refiere al Plan Nacional de Ferrocarriles, al ancho europeo y a los trenes de gran velocidad, cuestión fundamental tratada por las Cámaras en reciente reunión en Valladolid y que ha de centrar las gestiones y esfuerzos de las provincias de ésta y de otras Comunidades del «eje del Atlántico» o del Duero.

En lo referente al turismo se trata de los objetivos propuestos en el último año y del Congreso Nacional de los C.I.T. Se cita la estructura hotelera de la provincia con 124 establecimientos y con capacidad para casi cinco mil personas. Se destaca en el informe la tendencia al aumento del número de viajeros en el pasado año, con incidencia desigual. Se analizan los problemas y perspectivas y se recogen conclusiones de interés para todos los componentes del sector turístico, expuestas ya en reciente mesa redonda promovida por la Cámara de Comercio e Industrial, entre ellas: actuación en el sector mayorista de las agencias de viajes con inclusión de la provincia de Burgos, participación en ferias, congresos, mejora de la oferta y de las comunicaciones, programación de acciones, incentivación de las inversiones y otros aspectos que inciden en la promoción turística, el aprovechamiento de recursos y en promover esta industria con enormes posibilidades para el turismo interior castellano. En los datos estadísticos sólo se incluye en el porcentaje números habidos hasta después del verano.

La Aduana se aproxima a los 10.000 despachos anuales

Más adelante se incluyen datos y estudios del sistema financiero, la evolución de las oficinas bancarias y de Cajas de Ahorro. Al 30 de octubre se dice que había en la provincia 141 oficinas, de Bancos, 247 de Cajas de Ahorro confederadas, 22 de la Caja Postal, 53 de Cajas Cooperativas de Crédito y una del Banco en España, con un total de 464. En la estructura de los depósitos se indica esto: en los Bancos los depósitos a la vista suponen el 18,3 y el 6,4 en las Cajas de Ahorro; en las cuentas de ahorro el 17,3% en Bancos y el 36,5% en las entidades de ahorro y en depósitos a plazo tienen el 64,4 por ciento de su grupo mientras las Cajas alcanzan en sus ingresos el 57,1%.

También se recoge la estimación de los ingresos fiscales de la Administración que este año pasado se estiman en 35.000 millones sobre los 32.783 del año anterior, lo que supone un incremento del 6,7% con 2.217.000 pesetas respecto al ejercicio anterior.

Finalmente el comercio exterior es un capítulo fundamental en el interesante trabajo con un movimiento de camiones en la Aduana de 9.681 durante el 88 (2.513 más que el año anterior), de ellos 4.483 correspondientes a la exportación y 5.198 a la importación.

Un boleto de cinco aciertos más el complementario en Burgos

Burgos (JG). — Sigue llegando la suerte a los aficionados a la Lotería Primitiva. En el sorteo último celebrado, el pasado jueves, no ha aparecido ningún boleto con seis aciertos, a los que les correspondía la suma de más de 300 millones, de haber logrado la bolita maravillosa.

Ahora bien, con cinco más el complementario han sido nueve y uno de ellos sellado en nuestra ciudad y según informes de las oficinas centrales de la Lotería Primitiva, el boleto sellado es uno de seis apuestas, al que le corresponde según datos provisionales, la suma de 13.827.941.

Buena suerte tinen los aficionados burgaleses. En esta ocasión a los acertantes de esta última jornada, nuestra felicitación.

Fiestas de San Pedro de la Fuente

Burgos (DB).—El barrio de San Pedro de la Fuente está celebrando ya sus fiestas patronales de la Cátedra de San Pedro en Antioquía. Aunque el día grande será el miércoles, día 22, ya empezó la novena el pasado martes (a las ocho de la tarde), ayer se dedicó un homenaje a la tercera edad en el salón de la Caja del Círculo (en el paseo de las Fuentecillas) y para hoy, a las cinco y media, en el Centro Cultural, se tiene prevista la actuación del dúo «Félix y María Jesús».

Reunión en el MEC para tratar del sexto Instituto

Burgos (A.). — En el día de ayer, las Asociaciones de Padres de Alumnos de Gamonal-Capiscol, y el director provincial del M.E.C. mantuvieron una reunión a petición de este último, con el objeto de solucionar el tema del sexto Instituto.

A este respecto, las Asociaciones informan:

«En nuestro afán de agotar el diálogo al máximo, se ha acordado solicitar una entrevista con el señor alcalde, para que de una forma definitiva nos de su postura o alternativas a la cesión de solares para la construcción de dicho Instituto.

Una vez celebrada ésta, daremos a conocer públicamente ambas posturas en rueda de Prensa, y será cuando definitivamente enfocaremos la mejor forma de solucionar el problema, por lo tanto daremos más margen de tiempo del anunciado, porque todo nuestro afán es encontrar solución por la vía negociadora, porque queremos que impere la cordura por todas las partes afectadas».

Lea siempre
Diario de Burgos
Burgos es cosa nuestra

El decano del Colegio de Abogados de Avila ve la celeridad como la mayor ventaja del TSJ de Burgos

Burgos (I.P.).— El decano del Colegio de Abagados de Avila, José María Hercilla Trilla, pronunció ayer una charla en el Salón de Estrados de la Diputación Provincial, bajo el título «Miscelánea jurídico, poética, fiosófica», enmarcada dentro del ciclo de conferencias organizado por la Institución «Fernán González». Hercilla Trilla defiende la adscripción de su provincia al TSJ de Burgos, aunque no lo hacen la mayor parte de los miembros de su Colegio

José María Hercilla Trilla, en un momento de su conferencia.

El decano del Colegio de Abogados de Burgos, José María Codón, hizo la presentación del ilustre jurista en un acto que contó con la asistencia de conocidas personalidades del mundo judicial, entre ellas, el presidente de la Audiencia Territorial, Antonio Nabal Recio y el decano del Colegio de Abogados de Soria, Carlos Revilla González, así como los miembros de la Institución «Fernán González», presidida por Ernesto Ruiz y G. de Linares.

En su conferencia, el jurista abulense abordó los que, a su juicio, son los tres pilares en que se asienta la sociedad, el derecho, el arte y la filosofía. Todo ello según los sentimientos que producen en él, como profesión (el derecho), como vocación (el arte) y como forma de ver la vida (la filosofía). José María Hercilla, manifestó que es el sentimiento amoroso hacia el prójimo el nexo de unión entre esos tres aspectos.

A finalizar su intervención, le fue entregado el libro, editado por la Junta de Castilla y León, «Burgos», firmado por todos los miembros de la Junta directiva de la Institución «Fernán González»

Postura a favor de Burgos en el tema del TSJ

José María Hercilla Trilla es, además de decano del Colegio de Abogados de Avila, asesor jurídico de la Cámara Oficial de la Propiedad Urbana de Avila. Es, asímismo, autor de importantes publicaciones, entre ellas la obra «Fiscalía municipal sobre la propiedad urbana» y «La defensa del patrimonio histórico artístico» y de otras de carácter poético, como «Cien poesías» y «Polvo enamorado».

El decano del Colegio de Abogados de Avila, está en el candelero en las últimas fechas por haberse definido a favor de que Avila pase a formar parte del Tribunal Superior de Justicia de Burgos, mientras la postura mayoritaria de los miembros del Colegio de Abogados, es a favor de Valladolid, aunque manifiesta que como decano, defenderá la postura mayoritaria del Colegio y estará en todas las gestiones que se lleven a cabo.

Su postura, no obstante, le ha hecho ya ganarse un buen número de enemistades e incluso, ha llegado a recibir cartas anónimas desagradables, una de ellas, confiesa con dolor, con el matasellos de Burgos.

José María Hercilla manifiesta que el mayor problema planteado por los abogados abulenses respecto a depende del Tribunal Superior de Justicia de Burgos se deriva, más que de la distancia kilométrica en sí, del hecho de que para venir a Burgos necesariamente haya que pasar por Valladolid. «Dada ya la situación, yo lo analicé friamente y vi que, efectivamente se causaba un perjuicio, pero que puesto que ya los diputados y senadores habían colocado las bolas en la mesa de la forma que lo hicieron, no había más que jugar y enfocar las cosas por el lado menos doloroso».

«Considerando —continúa— que el número de magistrados adscritos al Tribunal Superior y a las Salas de lo Social y Contencioso-Administrativo aquí en Burgos y la población de las provincias de Burgos, Soria, Segovia y Avila, digamos que nos corresponde mayor cantidad de magistrados por habitante que si hubiérámos ido a Valladolid». Esta es la ventaja que el Decano del Colegio de Abogados de Avila ha visto en la incursión de Avila al TSJ de Burgos, que se hará efectiva el próximo mes de abril, «al tocar a más cantidad de magistrado por justiciable, los asuntos se resolverían antes en Burgos que en Valladolid; esto es lo que yo he manifestado en las distintas reuniones mantenidas en el Colegio de Abogadas e, incluso en la Prensa, para sosegar los ánimos».

«En lo civil no creo que tenga gran importancia, mientras en lo penal, ninguna y en cuanto a lo social y contencioso-administrativo, yo creo que a lo que hay que tender es a que las leyes procesales se vayan modificando poco a poco y atender al procedimiento escrito».

A pesar de su postura personal, Hercilla Trilla no niega que se ha producido una lesión, «yo eso no lo voy a negar porque seria absurdo por mi parte y, por ello, hay que enfocar el asunto estudiando las posibles ventajas que la Ley tenga, que como ya he dicho es la de la celeridad en resolver los asuntos».

Hercilla Trilla manifestó que en las reuniones mantenidas días pasados con parlamentarios abulenses para hablar de posibles soluciones al descontento general, diputados y senadores se limitaron a echarse la culpa unos a otros sin dar soluciones.

Próximamente, la Junta de Gobierno del Colegio de Abogados mantendrá una entrevista con el ministro de Justicia, en la que el Colegio piensa proponer como solución el artículo 35 de la Ley Orgánica del Poder judicial, que permite que el Ministro presente un proyecto de Ley modificando lo acordado anteriormente a la vista de determinadas circunstancias. A esta reunión con Enrique Múgica acudirán, igualmente, representantes del CDS y del PP.

A pesar de que como decano del Colegio, José María Hercilla defenderá los intereses del colectivo judicial abulense, piensa que «no es fácil mover una Ley dictada en Cortes y con carácter de urgencia, menos. A base de hacerlo con tiempo y a largo plazo, no digo que no pueda resultar, pero ahora no espero milagros».

Juan Ramallo explicó en conferencia la incidencia de la nueva Ley de Haciendas Locales

Burgos (R. G.).—Dentro del ciclo de conferencias que bajo el título «Temas actuales del Derecho Financiero» se vienen desarrollando desde el pasado 2 de febrero organizadas por el Aula Alonso Martínez de la Facultad de Derecho que financia la Caja de Ahorros Municipal, ayer, el presidente de la Comisión de Economía y Hacienda del Congreso de los Diputados y catedrático de Derecho Financiero y Tributario de la Univerisidad de Baleares, Juan Ramallo Massanet, disertó sobre los diversos aspectos de la nueva Ley de Haciendas Locales.

Juan Ramallo Massanet, presidente de la comisión de Economía y Hacienda del Congreso, habló sobre la nueva Ley de Haciendas locales.

En ella, el catedrático expuso como se inserta la hacienda local dentro de un esquema de financiación de todos los entes públicos; del Estado, Comunidades Autónomas, y haciendas locales; analizando a su vez dentro de este capítulo, las distintas haciendas locales que existen, tanto provincial, como municipal, como superior al municipio, comarcas, como inferior al municipio.

En el marco de su explicación sobre la regulación de la nueva ley, el conferenciante analizó también hasta que punto esta nueva normativa cumple el mandato constitucional del artículo 142 de la Constitución que es el que establece el principio de suficiencia y el principio de los recursos fundamantales que deben de tener las haciendas locales, y cual es la fundamentación constitucional de esta ley, es decir como está anclada en la Constitución.

A lo largo de su exposición, Juan Ramallo Massanet se detuvo específicamente a explicar la incidencia de una figura nueva de la Ley como es la financiación a través de precios públicos como alternativa a las tasas locales.

El ciclo concluirá el próximo viernes con la conferencia "La armonización fiscal en la CEE: presente y perspectivas" que pronunciará el catedrático de Derecho Financiero y Tributario de la Facultad de Derecho de Burgos, Alejandro Menéndez Moreno, a las 20,00 horas en el Centro Cultural de la Casa del Cordón.

M.C.D 2018

Miguel García-Posada crítico y lorquiano

Burgos (Mery Varona).—Miguel García-Posada es, además de crítico literario del diario ABC y catedrático del madrileño Instituto «Beatriz Galindo», conocedor profundo de la obra poética de Federico García Lorca, a quien ha dedicado la mayor parte de sus trabajos de investigación.

García-Posada ha acudido a Burgos para participar en la cuarta sesión de los Encuentros Literarios que organiza la Caja de Ahorros Municipal con notable éxito. Se declara andaluz «no militante» y conjuga con singular donaire una seriedad formal rigurosa con un ingenio de hondo calado. Confiesa una preferencia por Federico García Lorca que se remonta a sus años de adolescencia.

—¿Por qué esta preferencia por Lorca?

—Yo creo que los críticos o los estudiosos debían dedicarse a lo que les gusta y no a lo que les imponen. Yo cuando me he ocupado de la obra de Lorca lo he hecho básicamente porque me parecía hace treinta años y me sigue pareciendo ahora, que al margen de los tópicos, de las mitificaciones y de las manipulaciones políticas y de todas las adherencias que se han proyectado sobre él hasta casi velarlo y desfigurarlo, se trata de uno de los grandes escritores españoles de este siglo. Esta ha sido la razón.

—¿Qué destaca en Lorca, su obra dramática o poética?

—Yo creo que Federico era un genio, me parece indudable, y dentro de esta genialidad, creo que lo más maduro y lo más perfecto que hizo fue la poesía. Sin perjuicio de que su teatro sea un gran teatro. Lo que pasa es que éste es un género que exige más madurez, más años, mientras que en la poesía pueden alcanzarse niveles máximos con relativamente poca edad. Creo que esto es lo que le ocurrió a él.

—¿Queda todavía obra inédita de García Lorca?

—Si, si, queda obra. Hay una copiosa obra inédita juvenil, que además está en curso de preparación, la edición de eso que se llama la «Juvenilia». Creo que en tres o cuatro años se va a publicar. Lo que pasa que es una obra que tiene el interés de los borradores primerizos de un poeta. Pero lo importante de Lorca está todo publicado. Lo último realmente importante de lo que se ha publicado fueron «Los sonetos del amor oscuro». Salvo la posibilidad, que desde luego es remota, de que aparezca, si es que existieron alguna vez, los veinte o veintiún sonetos de esa serie del «Amor oscuro» de los que se habla como desaparecidos. Eso sería un descubrimiento importante, pero los manuscritos que tiene la familia son borradores juveniles.

—¿Ha habido un afán de la familia García Lorca por ocultar esta obra inédita? ¿Y su correspondencia?

—Son dos cosas distintas. En cuanto a la obra juvenil, yo creo que la familia ha llevado una política correcta en el sentido de que un autor en definitiva lo es de aquello que deja ultimado o preparado para la imprenta, esto es lo substancial. Ellos han sido fieles a esa idea, pensando que la fama de Lorca se cimentaba sobre la producción que él autorizó y garantizó. La obra juvenil posiblemente se tenga que publicar ahora, no hace años, cuando probablemente hubiera podido perjudicar al autor. En cuanto a la correspondencia, ahí nos encontramos con el problema de si es o no literatura. Yo creo que sí es literatura pero, evidentemente, no nace primariamente como tal, la convertimos los demás en literatura. En todo caso, la correspondencia se va publicando y van saliendo cartas. En mi opinión el noventa por ciento de esa correspondencia está ya publicada.

Miguel García-Posada, crítico literario, estudioso de los poetas del 27 e investigador de la poesía lorquiana.

—Dalí y Buñuel cuestionaron en su día el carácter surrealista de la poesía de Lorca, quien, por otra parte, nunca llegó a ser admitido en el Grupo de París ¿Está usted de acuerdo con este criterio?

—Estoy de acuerdo, si. Buñuel y Dalí eran los únicos surrealistas puros que había en España y les parecía que Lorca era un poeta muy tradicional. Yo creo que en eso tienen razón. Otra cosa es que creyeran que el hecho de ser tradicional fuese negativo, que es un principio substancial del surrealismo, al que se ha definido como «un romanticismo sin tradición». Lorca era, a lo mejor, un romántico con tradición y en ese sentido, para Buñuel y Dalí era inadmisible. Además Lorca era un hombre con una religiosidad básica y primaria, cuando otro de los principios del surrealismo era el anticlericalismo y la antirreligiosidad. Naturalmente, la fricción era inevitable. Cada uno de ellos tenía sus razones. Cuando Buñuel dice que «Federico se cree surrealista pero hace cosas demasiado inteligentes para serlo» yo creo que tiene razón.

—A pesar de lo cual «Poeta en Nueva York» es un libro surrealista.

—«Poeta en Nueva York» es un libro escrito bajo el estímulo del movimiento surrealista, un libro que no hubiera sido posible al margen del surrealismo. Lo que sucede es que es un surrealismo más de apariencia que de forma. Huele a surrealista, pero si uno se mete en profundidad lo que encuentra es «lorquismo», no surrealismo.

—Hay un movimiento reciente que cuestiona la consideración como «generación» de los poetas del 27 ¿Qué fue realmente alquél movimiento?

—Aquello fue un pequeño grupo de presión, quitando al término cualquier resonancia enfática porque estamos hablando de cultura en España y aquí los grupos de presión son los Bancos y esas cosas. Ellos quisieron ser un grupo, crearon una marca, que después del 36 se dedicaron a estimular y a consolidar en los diferentes puntos por donde se encontraban, hasta conseguir introducirlo. Es un fenómeno insólito.

—¿Cuál es la función de la crítica literaria?

—Hay dos clases de crítica. Una es la que podemos llamar inmediata, de urgencia, que dice al lector si la obra merece o no la pena que la lea y por qué. El crítico es, en ese sentido, un intermediario. Luego está la crítica académica o filológica, que parte del valor adquirido y se dedica a estudiar al autor en cuestión, que es lo que yo he tratado de hacer, modestamente, con Lorca. La función de esta segunda crítica será la de comentarlos y editar bien a los autores.

—Ricardo Gullón ha hablado de que la crítica está actualmente mediatizada ¿Qué hay de cierto en esa afirmación?

—El problema es que ni los críticos, ni los periodistas, ni nadie en este país, estamos al margen de los demás. No se puede pretender que los críticos sean distintos. Este es un país donde el amiguismo y el clientelismo siempre han pesado mucho. Sería impensable que no hubiese amiguismo o clientelismo en la crítica, como lo hay en otros terrenos de la vida española. Pero es demostrable que un autor puede tener éxito aún cuando no tenga críticos amigos. No se puede generalizar, hay críticos que estarán mediatizados y otros que no.

El grupo scout «Rododendro»

El grupo scout Rododendro surge hace aproximadamente cuatro años en Gamonal. Si bien es el resultado de la unión de otros dos grupos ya existentes con más de quince años de experiencia.

Coincidiendo con el surgimiento de Rododendro, aparece una nueva rama en el grupo denominada «Exploradores», y compuesta por deficientes psíquicos de diversas edades, pertenecientes al C.O. «El Cid».

Esta es una experiencia nueva dentro del escultismo, no sólo en Burgos sino en toda España. Pero no podemos seguir dando la espalda a colectivos marginales, que por diferentes a lo normal no dejan de tener los mismos derechos que el resto de los ciudadanos. Este es el planteamiento del que partimos para comenzar esta experiencia y del que seguimos convencidos aunque para llevarlo a la práctica haya que cambiar ciertos planteamientos y estructuras.

Ahora el C.O. «El Cid», celebra su X Aniversario y con este motivo ANDE, celebra un cross nacional en Burgos este fin de semana.

El grupo scout Rododendro siguiendo en su línea, está cooperando en la organización de este cross, tanto en la acogida a los que vienen de fuera el viernes, como en la propia competición el sábado, en Fuentes Blancas.

Directivos de la ONCE, en nuestra ciudad

Burgos (DB).—Estuvieron en nuestra ciudad el delegado territorial de la ONCE en Castilla y León, don José Manuel Pichel Jallas, y el jefe para el Servicio de Afiliados, don Bernabé Martínez Sánchez, quienes se reunieron en la sede de la organización con los afiliados de Burgos, a quienes expusieron las actividades culturales y recreativas que se desarrollará durante el presente ejercicio.

En igual sentido se comunicó que este fin de semana van a pasarlo en nuestra ciudad y provincia invidentes de Madrid y de nuestra región, acompañados por sus familiares, para quienes se ha confeccionado un sugestivo programa turístico.

APROVECHA ESTA OPORTUNIDAD
FORD FIESTA 1.1-5v.

SOLO POR UNOS DIAS

Ahora por 890.000 pts. matriculado

Autocid, s. a.
Carretera Madrid-Irún, Km. 234 - Telf. 208442 - BURGOS

SE NECESITAN
DOS OFICIALES PANADEROS
para trabajar en Tenerife.
Llamar Telf. (922) 271444, de 8 a 14 horas. Sr. Benedicto.

La publicidad de Diario de Burgos deja huella en cualquier sitio de Burgos y su provincia
Anúnciate en tu Diario

M.C.D 2018

Crónica judicial

Sobre los Juzgados de lo Penal

Julián Miguel de la Villa

«En el B.O.E. n.° 32 del martes 7/2/1989, se publica el Real Decreto 122/89 de 3 de febrero por el que se acuerdan medidas para la efectividad de la planta judicial».

Preámbulo.—Vamos a efectuar un pequeño resumen sólo en lo que se refiere a lo que puede influir en nuestra ciudad.

El preámbulo del Real Decreto habla en primer lugar sobre la determinación de la fecha en que los Juzgados de lo Penal entrarán en funcionamiento con arreglo a la planta inicial que se determine y sin perjuicio de lo dispuesto en el artículo 41 y fija como fecha de entrada en funcionamiento de los órganos que constituyen la planta inicial de los Juzgados de lo Penal en el 15/9/1989.

En esa misma fecha se producirá la transformación de determinados Juzgados de 1.ª Instancia e Instrucción y de Instrucción en Juzgados de lo Penal.

También hace referencia a la conversión de los actuales Juzgados de Distrito en Juzgados de 1.ª Instancia, de Instrucción, de 1.ª Instancia e Instrucción, o, en su caso, de Paz, con arreglo a lo dispuesto en la Disposición Transitoria 3.ª de la Ley Orgánica del Poder Judicial en el plazo de un año desde la promulgación de aquélla.

Por último, trata de la elección de los Jueces de Paz y sobre las retribuciones previstas para estos.

Juzgados de lo Penal

Como ya se indica en el preámbulo, la fecha de entrada en funcionamiento de los Juzgados de lo Penal será el 15/9/1989.

Después trata de la planta inicial de los Juzgados de lo Penal de nueva constitución que entrarán en funcionamiento en la repetida fecha y entre ellos están los Juzgados números 1 y 2 de lo Penal de Burgos.

Por consiguiente y por lo que se refiere a nuestra ciudad en fecha 15/9/1989 tendrán que estar en funcionamiento los dos Juzgados de lo Penal de nueva creación en nuestra ciudad y que llevarán la denominación de Juzgados de lo Penal números 1 y 2 de Burgos.

Juzgados de 1.ª Instancia e Instrucción

La conversión de los actuales Juzgados de Distrito en Juzgados de 1.ª Instancia, de Instrucción, de 1.ª Instancia e Instrucción o, en su caso, de Paz, con arreglo, en cada caso, a la disposición transitoria tercera de la Ley Orgánica del Poder Judicial y a las previsiones sobre planta y demarcación judicial contenidas en la Ley 38/1988 de 28 de diciembre, tendrá lugar el 28/12/1989 y que conste que es la fecha real y no se trata de ninguna inocentada.

En dicha fecha de 28/12/1989 se convertirán en Juzgado de 1.ª Instancia los Juzgados de Distrito que correspondan con arreglo a lo establecido en la Regla Primera del apartado 1 de la Disposición Transitoria tercera de la Ley Orgánica del Poder Judicial dentro de las previsiones contenidas en el anexo VI de la Ley de Demarcación y Planta Judicial.

En la misma fecha se convertirán en Juzgados de Instrucción, los Juzgados de Distrito que correspondan con arreglo a lo establecido en la Regla 1.ª del apartado 1 de la Disposición Transitoria 3.ª de la Ley Orgánica del Poder Judicial, dentro de las previsiones contenidas en el anexo VI de la Ley de Demarcación y de Planta Judicial.

En la misma fecha quedarán suprimidos los Juzgados de Distrito que no se conviertan en Juzgados de 1.ª Instancia, de Instrucción o de 1.ª Instancia e Instrucción por exceder de las previsiones de la planta. El Ministerio de Justicia aprobará la relación correspondiente.

Por lo que se refiere a Burgos y su provincia, se tendrán que hacer las transformaciones correspondientes de tal forma que quedarán como a continuación se indica.

En Burgos capital habrá 3 Juzgados de 1.ª Instancia y 7 Juzgados de Instrucción, lo que hacen un total de 10; habrá 2 de 1.ª Instancia e Instrucción en Aranda de Duero, uno de la misma clase en Villarcayo, 2 de la misma clase en Miranda de Ebro, 1 de la misma clase en Briviesca, 1 de la misma clase en Salas de los Infantes y 1 de la misma clase en Lerma.

Desaparecerán por tanto todos los Juzgados de Distrito actualmente existentes, tanto en la capital como en la provincia, unos para convertirse en Juzgados de 1.ª Instancia o en Juzgados de 1.ª Instancia e Instrucción y otros para convertirse en Juzgados de Paz.

Es decir que en conclusión, con fecha 28/12/1989 habrán o tendrán que desaparecer todos los Juzgados de Distrito.

En la misma fecha de 28/12/1989, quedarán convertidos en Juzgados de Paz, los Juzgados de Distrito que radiquen en poblaciones que no sean capital de Partido Judicial y el ministro de Justicia aprobará la relación de Juzgados a que se refiere el apartado anterior, con expresión de su nueva denominación.

Considero interesante añadir lo que se refiere a la ocupación de las plazas de secretarios en estos Juzgados de Paz y para ellos se establece, que para la ocupación de las plazas de secretarios en los Juzgados de Paz, gozarán de preferencia por una sola vez, los oficiales de la Administración de Justicia adscritos al Juzgado de Distrito convertido que corresponda y, en su defecto, los funcionarios del Cuerpo a extinguir de secretarios de Juzgados de Paz de Municipios de más de 7.000 habitantes, quienes podrán tomar parte en los concursos correspondientes.

También creo interesante exponer las remuneraciones que percibirán los jueces de Paz.

Los jueces de Paz designados con arreglo al nuevo sistema, percibirán por períodos cuatrimestrales durante 1989 con cargo al concepto presupuestario 14.01 del Programa 142.A (Tribunales de Justicia), las siguientes cantidades anuales en función del número de habitantes de derecho de la localidad y así para más de 7.000 habitantes una cuantía anual de 300.000 pesetas; de 5.001 a 7.000, de 200.000 pesetas; de 2.000 a 5.000, 150.000 pesetas y los de número de habitantes menos de 2.000, la cuantía anual de 100.000 pesetas.

Claro es que si inician su funcionamiento el 28/12/1989, las percepciones que recibirán en el año 1989 serán pequeñísimas.

Lo más importante de cuanto hemos dicho y de este Real Decreto 122/89 de 3 de febrero, es que la fecha de entrada en funcionamiento de los Juzgados de lo Penal, será el 15/9/1989 y que la conversión de los actuales Juzgados de Distrito, en Juzgados de 1.ª Instancia, de Instrucción, de 1.ª Instancia e Instrucción o, en su caso, de Paz, es la de 28/12/1989.

Balance positivo de las actividades de la Asociación de «Amigos del Camino de Santiago»

Burgos (Ana Isabel Angulo). — Cerca de sesenta asambleistas asistieron a la Asamblea General Ordinaria de la Asociación de «Amigos del Camino de Santiago». En primer lugar, se aprobó el acta de la sesión anterior (celebrada el 6 de Mayo de 1988).

En el segundo punto del orden del día se abordaba el balance económico y se comentó la ausencia de problemas monetarios, aunque todos los presentes manifestaron que les gustaría disponer de un mayor presupuesto para así contar con más medios para poder llevar a cabo más actividades en pro de la Ruta Jacobea.

Seguidamente, se pasó a dar lectura a la memoria de actividades. Se comentó el número de actos y de reuniones realizadas con representantes de la Administración Estatal, de la Autonómica y de la Local, así como con miembros de otras asociaciones y de la Iglesia. También en este año se han desarrollado labores de asesoramiento a la Consejería de Cultura y Bienestar Social y a la de Fomento de la Junta de Castilla y León, así como a la Dirección General de Turismo, Transportes y Comunicaciones.

Para Pablo Arribas Briones, presidente de la Asociación, «el balance del año es altamente positivo. Hemos mantenido múltiples contactos y se han realizado numerosas publicaciones. Al mismo tiempo que se han llevado a cabo tareas de apoyo a la restauración de San Juan de Ortega, al Hospital de la Reina de Villafranca Montes de Oca y se ha denunciado la demolición del Hospital de San Lázaro en Belorado. También y merced a nuestra intervención, la Junta adjudicó la creación de un Taller-Escuela en Castrojeriz. Logró establecer ciento diez hitos jacobeos con la venera estilizada, que propuso el Consejo de Europa como señalización del Camino».

«En el Taller-Escuela», prosiguió Pablo Arribas, «se está trabajando muy bien, con mucha ilusión, bajo la dirección de un maestro cantero de Burgos. La revista «Peregrino» publicó unas páginas especiales sobre el Taller. Otro logro de la Asociación ha sido la concesión por parte del Hotel Condestable de camas, utensilios y demás mobiliario. Este se repartirá entre los diferentes albergues».

Albergue en Tardajos

En la asamblea también se manifestó la necesidad de construir un albergue. Dadas las dificultades que existen para hacerlo en Burgos, se estudió la posibilidad de realizarlo en Tardajos.

Lógicamente, se informó a los asociados de la llegada de la Coral «San Foillan» de Aquisgran, la coral jacobea más importante de Europa. Estará en Burgos el próximo 30 de Marzo en el Convento de Las Bernardas.

Ha sido posible su visita a Burgos gracias al patrocinio del Ayuntamiento. Después de la actuación habrá un acto de confraternidad hispano-alemana en el Hotel «Ciudad de Burgos», donde es muy posible que se adhieran otras entidades.

La Coral «San Foillan» ha estado en Alemania, Austria, Checoslovaquia, Hungría, Roma, Nueva York, Otawa, Quebec, Jerusalén, etc. Sin lugar a dudas, un éxito de la Asociación, dada la calidad y prestigio de esta coral germana.

Junta directiva

En último punto del orden del día estaba prevista la elección de una nueva junta directiva. En ella se han producido algunas variaciones y la composición queda de la siguiente forma:

Como presidente permanece Pablo Arribas Briones y los vocales son José María Alonso Marroquín (párroco de San Juan de Ortega); José Antonio Alonso San Juan; Nicolás Castrillo Benito; Marta Fernández de Andrés; Eduardo Francés Gil (alcalde de Castrojeriz); Félix Gañán Pardo; Miguel Sánchez de la Hoz; Juan Ruiz Carcedo y Braulio Valdivielso Ausín.

LIQUIDACION TOTAL
TV. — VIDEOS — EQUIPOS MUSICALES y FOTOGRAFIA
Precios de verdadera oportunidad
RUERA
Plaza Mayor, 33. (Abierto sábados tarde). Burgos

Aviso de IBERDUERO
INTERRUPCIONES DE SUMINISTRO EN BURGOS
MOTIVADAS POR TRABAJOS A REALIZAR EN LA RED DE DISTRIBUCION
LUNES, DIA 20 DE FEBRERO
De 14,45 a 15,15 horas
Calle Mérida, Núms. 1 a 8 y traseras de los mismos.

AYUNTAMIENTO DE BURGOS

NOTA DEL SERVICIO DE TRAFICO

Con motivo de la ampliación de las canalizaciones de Telefónica se cortará el tráfico rodado en la C/. San Lesmes, desde la C/. Hortelanos hasta la C/. Vitoria, desde el próximo lunes, día 20, hasta que se finalicen las obras que se prevé sean de una semana.

Se desviará el tráfico afectado por la Avda. General Yagüe y Alvar García.

El abastecimiento a la C/. San Juan y C/. La Puebla se realizará a través de la primera, con sentido alterno de circulación, con acceso por la C/. Santander, prohibiéndose a los efectos el aparcamiento de todo tipo de vehículos en la C/. San Juan y rogando la máxima precaución.

Burgos, 18 de Febrero de 1989.
EL ALCALDE,
José María Peña San Martín.

M.C.D 2018

Alcaldes de cinco ciudades firman hoy en Santiago un convenio intermunicipal sobre la ruta jacobea

Burgos (J.A.G.).—Los alcaldes de Pamplona, Logroño, Burgos, León y Santiago firmarán a primera hora de esta tarde el convenio de colaboración de los cinco ayuntamientos en un ambicioso programa que tiene como objetivo potenciar y revitalizar la ruta jacobea «como lugar de encuentro y como instrumento de diálogo cultural europeo itinerante», según se recoge en el texto.

Esta tarde, a la una, en el Palacio de Raxoi, sede municpal compostelana, los alcaldes firmarán este convenio de colaboración. Previamente, a las doce, está prevista una reunión en la que se ultimarán algunos detalles de este acuerdo así como cuestiones relacionadas con los órganos de dirección, ejecutivos y de administración y seguimiento, que se establecerán en un anexo al convenio.

La delegación municipal burgalesa, presidida por el alcalde, José María Peña, e integrada por el presidente de la Comisión de Cultura, Enrique del Diego, y el jefe de la sección, Jesús María Jabato, viajó ayer a Santiago. A primeras horas de la tarde, en unión de las representaciones de los restantes municipios que participan en el programa fueron recibidos en el Ayuntamiento por el alcalde compostelano, Gerardo Estévez.

Posteriormente, alcaldes y concejales de los cinco ayuntamientos visitaron la ciudad y, por noche, según se informó, asistieron a un concierto de jazz a cargo del grupo «Lucky Guri», en el Teatro Principal. Durante la jornada de hoy está prevista una visita a la Catedral de Santiago.

Convenio

En las estipulaciones del convenio de colaboración, que tendrá una vigencia hasta el 31 de diciembre de este año, se indica que el objetivo de éste es la puesta en marcha de un amplio abanico de actividades culturales, turísticas, deportivas o de cualquier índole, tanto de caracter nacional como internacional, con la pretensión de que las ciudades del Camino de Santiago propicien y fomenten no sólo su recíproco encuentro sino también en el de las diversas corrientes culturales europeas.

Hoy se firma en Santiago un convenio de colaboración intermunicipal sobre la ruta jacobea.

Un segundo punto incide en la estimulación y promoción de los estudios sobre la Europa del futuro en torno a los grandes temas de las ciencias sociales, historia, economía, la cultura, el pensamiento y las relaciones internacionales.

Asimismo, se fija el criterio común de favorecer el desarrollo de un mecenazgo que implique a la mediana empresa y la industria en el compromiso de un proyecto de producción cultural en la ciudades.

En otra cláusula se establece que las autoridades municipales de las cinco ciudades interesen de la Administración central, de las Comunidades Autónomas de Galicia, Castilla y León, Rioja y Navarra, y de la CEE apoyo para la puesta en marcha de las actividades objeto de este convenio.

Por este acuerdo, los ayuntamientos de las ciudades se comprometen a consignar en sus respectivos presupuestos municipales una partida de 5 millones de pesetas para los objetivos programados dentro de este convenio. En este sentido, el compromiso es que cada Corporación elabore, a través de los órganos que de común acuerdo establezcan, un programa de actividades concretas a realizar con la valoración detallada de gastos.

Los días 28 de Febrero y 8 de Marzo habrá huelga en el sector del textil

Burgos (DB). — La Unión de Sindicatos Provinciales de Comisiones Obreras de Burgos nos informa que para los próximos días 28 de Febrero y 8 de Marzo está convocada una huelga en el sector del textil.

En el comunicado manifiesta: «Tras seis reuniones de negociaciones entre empresarios y sindicatos, no se ha logrado avanzar en la negociación debido a la actitud intransigente de la patronal, que quiere un convenio por dos años con un aumento salarial del 5 % y revisión salarial a partir de tal cifra más un 0'25%, no ofreciendo nada en cuanto al resto de los puntos planteados en la plataforma conjunta de Comisiones Obreras y la Unión General de Trabajadores como: aumento salarial del 7% sobre tablas y del 10% en el salario mínimo intertextil, reducción de la jornada, derechos sindicales, salud laboral, permisos, organización del trabajo, etc.

Ante esta situación de bloqueo, continúa el texto, en las negociaciones los sindicatos Comisiones Obreras y la Unión General de Trabajadores han convocado una huelga para los días 28 de Febrero y 8 de Marzo como medida de presión para exigir una mejor oferta por parte de la patronal, que permita firmar un satisfactorio convenio».

La Junta de personal docente del MEC expresa su inquietud por el asunto del sexto Instituto

Burgos (J.).—Reunida la Junta de Personal Docente del M.E.C., compuesta por los representantes elegidos por el Profesorado de todos los niveles educativos no universitarios de la provincia de Burgos, se ha tratado en uno de los puntos del orden del día el tema del sexto Instituto para Burgos, según informa la propia Junta.

«Se ha considerado la necesidad de tener una información previa, por parte de las Instituciones implicadas en la resolución del problema.

En su día esta Junta se dirigió a la Dirección Provincial del M.E.C. y al Excmo. Ayuntamiento de esta ciudad.

La Junta fue informada por parte de la Dirección Provincial sin que, por otra parte, haya tenido respuesta al escrito que en su día se envió al Excmo. Ayuntamiento.

Una vez debatido el tema, la Junta tomó el acuerdo de dirigirse a la opinión pública para exponer lo siguiente:

Considera de absoluta necesidad la construcción inmediata en esta ciduad, de un Instituto de Bachillerato, dado que venimos padeciendo un serio problema de escolarización en este nivel educativo, que tiene especial incidencia en la zona de Gamonal.

El hecho de ser Burgos, una de las ciudades con menos Institutos, agrava aún más el problema, afectando de modo patente a la calidad de la enseñanza, con cursos cada vez más masificados y alumnos que deben dedicar parte de su tiempo en desplazamientos irracionales, de un extremo a otro de la ciudad, estancamiento de las plantillas que hacen difícil a nuestros profesionales de la enseñanza su ejercicio docente en Burgos.

Consideramos extremadamente grave, que por disensiones entre Institutuciones, que deben ser especialmente sensibles a este tipo de problemas, no se pusiera en marcha el secto Instituto, para el próximo curso.

Por todo ello, esta Junta insta al Excomo. Ayuntamiento y a la Dirección Provincial del M.E.C. para que llegar a la mayor brevedad, al acuerdo que permita la resolución a esta grave situación.

Si esto no ocurriera, esta Junta esudiará la adopción de cuantas medidas legales y de presión vea convenientes para dar salida a esta demanda que redundaría en beneficio no sólo del estamento educativo sino de todos los ciudadanos burgaleses en general».

«No conviertas a tu perro en un vagabundo», campaña de la Junta para actualizar el censo

Valladolid (ICAL).—«Aunque tu perro no sea una estrella de la TV, no lo conviertas en un vagabundo». Este es el lema de la campaña que lleva a cabo la Junta de Castilla y León —según se informó ayer—, cuyo objetivo es actualizar el censo canino en cada uno de los municipios de la Comunidad.

Como es sabido, todos los perros deben ser inscritos en el censo municipal antes de cumplir los tres meses, al tiempo que deben comunicarse las bajas en el plazo de diez días.

Para la Junta, es importante que los propietarios de perros cumplan fielmente la normativa, ya que en otro caso se pondría en peligro la salud del animal y la del propietario.

En aplicación de la normativa, los Ayuntamientos deben tener permanentemente actualizado el censo canino de su municipio, en el que deben constar los datos del propietario y una reseña abreviada del perro. Los censos caninos deben permanecer expuestos al público durante un período de tiempo de quince días y obligatoriamente entre el 1 de Febrero y el 15 de Marzo, de modo que puedan ser consultados por todas aquellas personas que estén interesadas y que pueden actualizar los datos que requieran.

Manuel Peláez en la reunión regional para analizar el problema de la sequía

Burgos (G.C.).— El gobernador civil de la provincia, Manuel Peláez López, asistió el jueves a la reunión que tuvo lugar en Palencia y a la que asistieron los gobernadores de Castilla y León, en la que se analizó el problema de la sequía que se viene padeciendo este invierno.

En dicha reunión presentó un informe el presidente de la Confederación Hidrográfica del Duero, según el cual no habrá problemas durante los próximos meses, a la espera de que se produzcan lluvias en primavera y otoño.

Datos de Burgos

Por lo que a la provincia de Burgos se refiere, la cuenca del Ebro tiene cuatro pantanos, algunos de ellos embalsando al 100 por ciento de capacidad y el mayor, situado en la cabecera, al 63 por ciento. La cuenca del Duero únicamente tiene dos embalses de regulación, los de Arlanzón y Uzquiza. El primero de ellos se encuentra prácticamente vacío, mientras que el segundo dispone en estos momentos del 13,73 por ciento, suficiente para varias semanas. En la cuenca del Norte existe un pantano, el de Ordunte, que actualmente se encuentra al 42,27 por ciento de su capacidad.

El suministro a las poblaciones se efectúa por diversos sistemas. Concretamente hay 1.197 fuentes o manantiales de abastecimiento, 136 pozos, 2 canales, 22 sondeos y 14 suministros de otro tipo. Asimismo hay depósitos en 968 núcleos de población, con una capacidad global de 109.946 metros cúbicos.

Hasta el momento, en Protección Civil se han recibido tres comunicaciones de sequía, correspondientes a las Juntas Administrativas de Montuenga y San Miguel de Cornezuelo y al Ayuntamiento de Valluércanes. Estas peticiones han sido encauzadas al abastecimiento mediante los sistemas de los propios Ayuntamientos y de la Diputación Provincial.

En cuanto a las precipitaciones en lo que va de invierno, la situación no fue tan mala en el mes de Octubre, aunque a partir de Noviembre bajaron considerablemente las lluvias. El peor mes ha sido Diciembre, en el que apenas han caído un 10 por ciento de las precipitaciones habituales. Por zonas, es significativa la situación de la comarca del Pisuerga. En Castrojeriz, por ejemplo, no ha llovido nada desde el mes de Noviembre.

Plan de emergencia

El Plan Provincial de Emergencia de Protección Civil por Sequía prevé cinco situaciones (de emergencia 0 a emergencia 4) referida a las cuencas hidrográficas de los ríos de la provincia, y concretamente al porcentaje de municipios afectados.

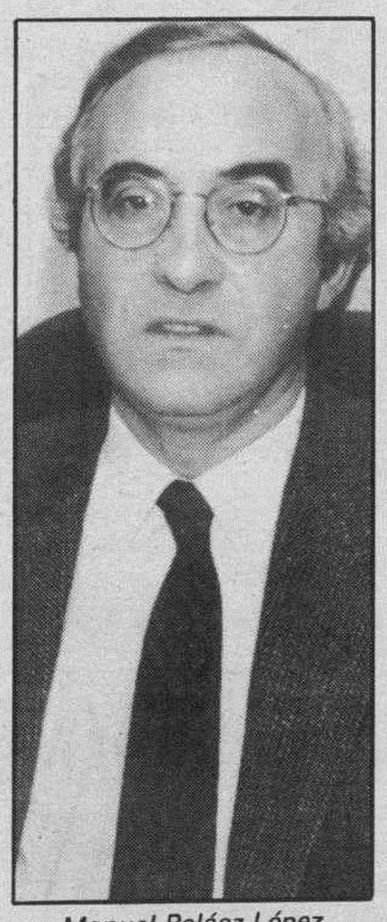

Manuel Peláez López

Además, el plan dispone que la situación de alerta roja municipal se declare cuando el Ayuntamiento con su red local y abastecimientos propios en el término municipal no pueda garantizar los 50 litros por día y por persona.

Convocada la plaza de director provincial de Agricultura de Burgos

Burgos (DB).—El Gobierno, a través de una Orden del Ministerio de Agricultura, Pesca y Alimentación que publica el Boletín Oficial del 15 de febrero, ha anunciado la provisión, por el sistema de libre designación, del puesto de director provincial de Agricultura, Pesca y Alimentación en la Provincia de Burgos. Esta vacante se produce tras el cese del hasta ahora director provincial, José María García de Dueñas.

Ampliación de plazo para las solicitudes de crédito oficial por tormentas y lluvias torrenciales

El Gobierno, a través de una Resolución del Ministerio de Economía y Hacienda que publica el BOE del día 15 de febrero, ha ampliado el plazo para la formulación de solicitudes de créditos excepcionales a favor de los damnificados por las tormentas y lluvias torrenciales que afectaron a la provincia de Burgos, entre otras, durante el mes de julio del año pasado. El nuevo plazo termina el día 31 de marzo.

M.C.D 2018

Asamblea general de Asamimer, en Medina de Pomar

Medina de Pomar (Emilio González Terán).— La Asociación de Ayuda a los Minusválidos de las Merindades tiene previsto, de acuerdo con los estatutos, celebrar la asamblea general anual el domingo 19, a las doce y media, en el salón de actos de la Caja de Ahorros Municipal de Burgos, en Villarcayo.

Convocada oportunamente por el presidente, don Leandro Andino, previamente habían sido invitados los socios a presentar su candidatura para la renovación de los cargos de la Junta directiva. Dos puntos de interés componen el orden del día de la asamblea, memoria del año 1988 (actividades y balance económico) y elección de la nueva Junta directiva.

El centro ocupacional de ASAMIMER, ubicado en la Villa vecina, comprende y presta servicio a los minusválidos del ámbito geográfico de las Merindades o bien de esta Zona Norte burgalesa. Actualmente presta servicio a diecinueve beneficiarios que son correctamente atendidos por personal especialista. Constituída en Mayo del 86, ASAMIMER nace por iniciativa de un grupo de padres preocupados por el presente y futuro de sus hijos. En estos momentos doscientos socios formamos parte de esta valiente Asociación, que tiene por finalidad primordial la búsqueda de soluciones para los problemas que suscitan y padecen los deficientes psíquicos de esta Comarca.

Entre las actividades que desarrolla la Junta directiva y el cuerpo de profesores, tenemos: las directrices del centro ocupacional, la enseñanza de actividades y labores de manualidades (figuras de cerámica, alfombras, etc.), estudio sobre la población deficiente psíquica de la zona, campañas de mentalización social y de captación de socios, escuela de padres, atención psicosocial, habituación a la vida cotidiana, integración social y formación cultural.

Tasas por licencias de apertura de establecimientos

Para general conocimiento y en particular para futuros solicitantes de licencias para la apertura de establecimientos públicos, a continuación describimos brevemente el acuerdo del Ayuntamiento sobre el mantenimiento de la tasa por las autorizaciones concedidas, cuya tarifa ha entrado en vigor a partir de primero de año y cuyo detalle de las condiciones aparecieron en el boletín oficial de la provincia del miércoles 15.

Constituye motivo de la aplicación de este tributo los servicios técnicos y administrativos prestados, previos a la concesión de la autorización para las aperturas, traslados y ampliaciones de locales comerciales.

La base del tributo viene determinada por el importe de la cuota anual de licencia fiscal del impuesto sobre actividades y el presupuesto de maquinaria e instalaciones que se describe en el proyecto. Las tarifas, aplicando el 200 por 100 de la cuota anual de la licencia fiscal, y este mismo porcentaje más el 2,5 por 100 sobre el importe del presupuesto de maquina e instalaciones expresado en el proyecto requerido por el reglamento de actividades molestas, insalubres, nocivas y peligrosas, con los siguientes mínimos:

Discotecas	500.000 Ptas.
Cafetería, bares y pubs y Bancos y Cajas de Ahorro	200.000 Ptas
Salas de variedades, cafés concierto, peleterías y asesorías fiscales, gestorías y seguros	100.000 Ptas.
Reparación y venta de vehículos	80.000 Ptas.
Cines y salas de fiestas	60.000 Ptas.
Supermercados	50.000 Ptas.
Alimentación, confección, zapatería, limpieza y tintorería, droguerías y perfumerías, videoclubs y tabernas	30.000 Ptas
Circos	10.000 Ptas.

Las personas físicas interesadas en la apertura de establecimientos, presentarán la solicitud y demás documentos en las oficinas municipales. Hasta que el Pleno municipal no dictamine sobre la concesión o no de la licencia, los interesados tendrán opción a renunciar. Toda licencia se considera caducada si transcurridos tres meses no se ha abierto el establecimiento o si después de abierto se cerrase nuevamente.

Campeonato de mus

El bar Martínez, cafetería «Fervi» y mesón «Las Merindades», se han unido para la celebración del primer campeonato de mus, denominado «Somovilla-89».

Abierta la inscripción en los tres establecimientos señalados, el importe de ésta, por pareja, es de dos mil pesetas. Las personas interesadas en particular deberán de formalizar su inscripción antes de la hora de cierre del domingo 19.

Las dos primeras parejas, determinadas mediante sorteo, inaugurarán esta primera edición del campeonato el martes 21, de ocho a diez de la noche; hora a la que se jugarán el resto de las partidas. La organización ha dispuesto que aquella pareja que no comparezca a las ocho y media, se dará ganadora a la pareja contraria presentada por el tanteo de 8 a 0. Para facilitar la participación, cada pareja tiene opción a presentar a un jugador más en calidad de suplente.

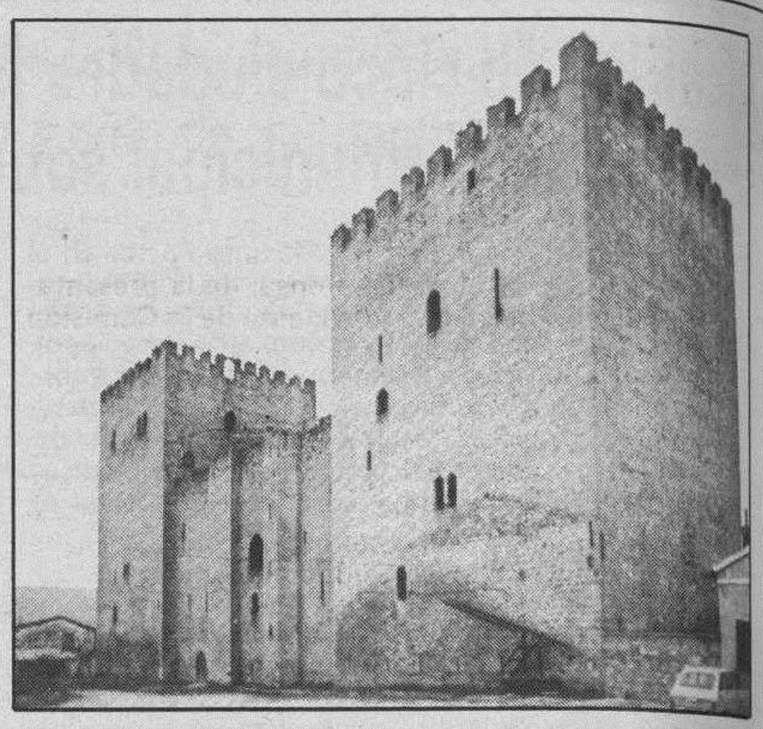

El campeonato se jugará en la modalidad de liguilla. Cada juego sumará un punto y cada partida un punto extra. Cada enfrentamiento será de dos partidas de tres juegos. Se clasificarán para la final las dos primeras parejas de cada bar, más las dos mejores parejas, por puntuación, del conjunto de los tres bares. Estas ocho parejas, mediante la modalidad de eliminación, se clasificarán para semifinales (cuatro parejas) y final (dos parejas). De las parejas clasificadas para las semifinales, mientras las ganadoras disputarán la final, las perdedoras se enfrentarán por el tercer y cuarto puesto. Las reglas que regularán el campeonato serán las que se rigen en Medina de Pomar.

La organización premiará a las cuatro parejas mejor clasificadas, dotándolas del 50, 20, 10 y 5 por 100 sobre el total de la recaudación, estimándose unos premios orientativos de 30.000, 12.000, 6.000 y 3.000 pesetas, respectivamente, si la cuantía de la inscripción es la prevista por los organizadores. En cualquier caso, los porcentajes señalados para los premios se respetarán. Además de estos premios en metálico, las dos primeras parejas recibirán trofeo.

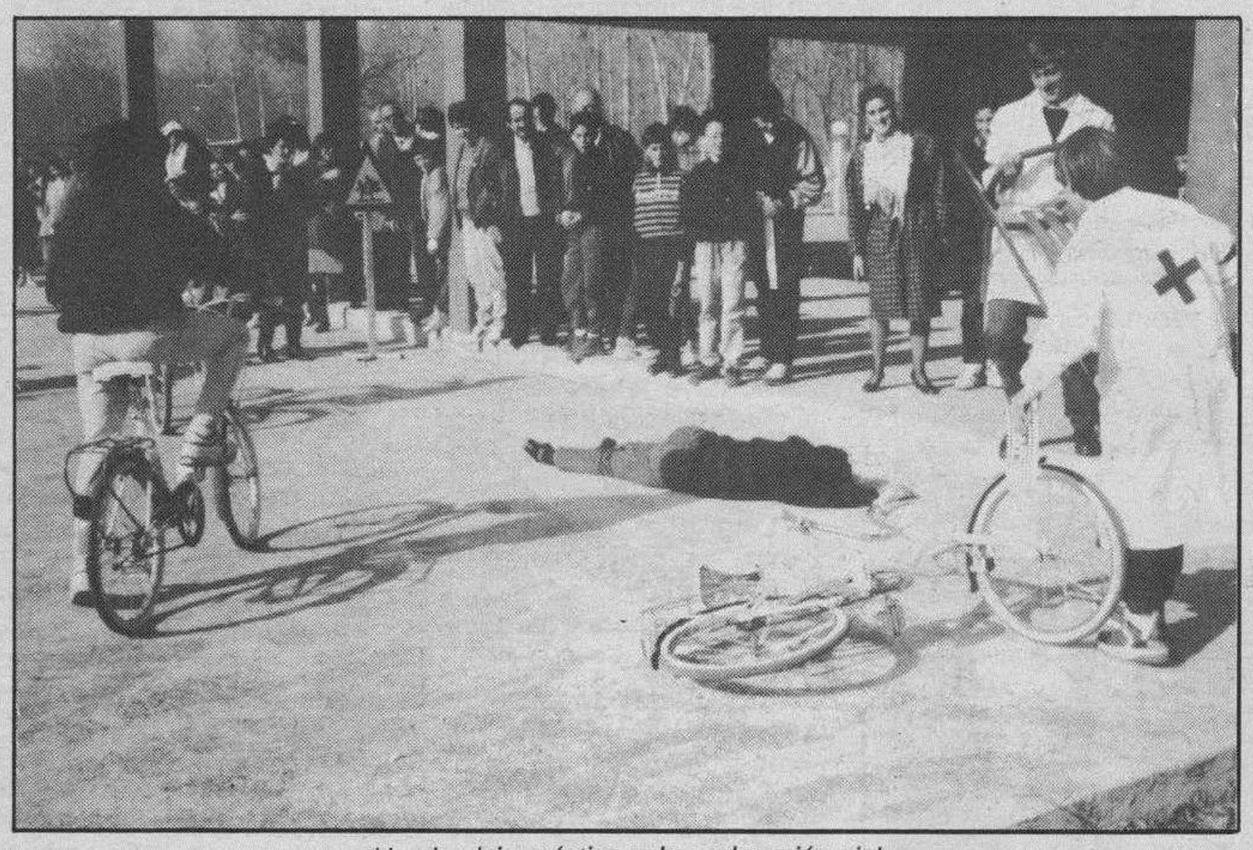

Un ejercicio práctico sobre educación vial.

Algunas de las maquetas que se han realizado.

Actividad escolar sobre educación vial en Melgar

Melgar de Fernamental (Antonio López-Sanvicente López).— El Colegio Público Comarcal ha vivido una grata experiencia desde mediados de Enero, unas semanas, con el Parque Infantil de Tráfico que la Jefatura Provincial ha tenido la gentileza de ceder, puesto que es de las provincias, muy pocas, que disponen de este material.

Nuestro alumnado ha tenido la oportunidad de aprender disfrutando, con seriedad lúdica, las normas a seguir como peatones y ciclistas, desde el respeto y la colaboración, respondiendo así a la brillante y eficaz idea de extender las prácticas viales por toda nuestra provincia.

Durante estos días, los alumnos, con enorme interés y entusiasmo, han realizado múltiples trabajos que pudieran reflejar los conocimientos adquiridos, algunas experiencias, las ideas del medio que les rodea y sus aportaciones a la problemática que el tráfico mantiene en nuestros días.

Han sido varias las modalidades y estilos de realización, dejando en todo momento lugar a la creatividad, y partiendo de una realidad palpitante. Enumeramos algunas de ellas: Poemas, redacciones, cuentos, experiencias, teatro, pegatinas, comics, normativas generales, trabajos de investigación, entrevistas, encuestas, planos, soluciones, informes, juegos con eliminatorias, murales... y extraordinarias maquetas.

Todo ese esfuerzo ha sido vivido por el alumnado y profesorado, encauzados por doña Candelas Díez Alegre, profesora del Area de Ciencias Sociales, y ha quedado reflejado en una exposición muy visitada y felicitada.

El acto de clausura de la actividad tuvo la presencia de don David Torres y doña Marta Tardajos, quienes representaban a la Jefatura Provincial de Tráfico, así como el Ayuntamiento de la villa presidido por su alcalde, don Enrique Ramos del Río y otras representaciones locales y comarcales. A todos ellos agradecemos sinceramente el interés puesto en la jornada. Comenzó con la presentación y agradecimiento en nombre del Colegio por los alumnos Gloria González y Teodoro Simón. Seguidamente futuros ciudadanos pusieron en práctica las normas aprendidas como usuarios de la vía pública, circulatoria, peatonal y asistencial. Posteriormente se leyeron los mejores poemas y cuentos realizados y, tras unas palabras de agradecimiento del señor alcalde se inauguró y visitó la exposición vial, que recogía, en síntesis, el quehacer de la actividad con secciones como: «Nos situamos (planos y circuitos)», «Están ahí para algo (señales de tráfico)», ¿Sabías que...? (sobre bicicleta y ciclomotor)», «Cada uno su papel (normas)», «Manos a la obra (socorrismo y primeros auxilios)», «Nos informamos y otros opinan (artículos de periódico, entrevistas y encuestas)», «Jugamos a escribir (cuentos, obritas de teatro, poemas, relatos, comics...)», «Proponemos (posibles soluciones)», El tráfico es cosa de todos», Maquetas, Murales..., con la colaboración del alumnado de Ciclo Inicial, Medio, y en especial del Ciclo Superior.

En el tiempo de la vivencia de Educación Vial se han llevado a cabo también charlas de los médicos de nuestro Centro de Salud Comarcal, así como proyecciones de diapositivas, videos acerca de las cuestiones relacionadas de una forma más o menos directa con el tráfico.

Los escolares han tenido evaluación con unos tests adaptados al programa en el que han experimentado un 25 por 100 de superación sobre sus conocimientos anteriores al mismo, concediéndoseles por ello un carnet que de una forma simbólica expresa la satisfacción y el mérito.

M.C.D 2018

La vulneración de un acuerdo de la Comisión de Vigilancia de la Contratación causa de la dimisión de Máximo Pastor

Aranda de Duero, (Aurora Lázaro). -- El principal motivo, según declaraba ayer Máximo Pastor en el transcurso de una rueda de prensa, de la presentación de su dimisión como presidente de la Comisión de Vigilancia de la Contratación ha sido el incumplimiento por parte de los miembros de dicha Comisión de un acuerdo que se propuso para evitar las contrataciones poco claras. La vulneración del acuerdo se produjo en el último pleno celebrado por el Ayuntamiento el 30 del mes de enero pasado, al contratar directamente a varios profesores del Conservatorio Municipal por tiempo indefinido.

Máximo Pastor, que también es concejal del grupo político Izquierda Unida en el Ayuntamiento, representación que seguirá ejerciendo, presentaba su dimisión irrevocable al alcalde, Ricardo García García, en un escrito en el que relataba los motivos que le habían llevado a tal decisión, asegurando que no supone una negativa a seguir trabajando desde el Ayuntamiento «siempre que sea con unos objetivos claros, definidos y viables». Máximo Pastor manifestaba en la rueda de prensa que ofreció a los medios de comunicación la noche del mismo día de su dimisión, que cuando asumió la presidencia de la Comisión de Vigilancia fue con todas sus consecuencias, para tratar de hacerlo bien, y por ello hicieron una propuesta clara que tenía por objeto evitar contrataciones poco claras e improvisadas, pero la vulneración de tal acuerdo cree que es una desautorización de la Comisión. Asimismo, dijo que tampoco desea que la Comisión sea «una colchoneta» para actuaciones injustificadas de los demás grupos de la Corporación: «no estamos dispuestos a aceptar», dijo, «ninguna responsabilidad en el Ayuntamiento que vulnere cualquier acuerdo que nosotros asumamos desde una presidencia».

Tal hecho tenía lugar el pasado 30 de enero durante un pleno que celebró el Ayuntamiento y en el cual se presentó a discusión una propuesta del Conservatorio Municipal para contratar con carácter indefinido a unos profesores, propuesta que fue aprobada por unanimidad por todos los grupos componentes de la Comisión de Personal, (CDS, PSOE y PP), y que, una vez debatida en el pleno, IU votó en contra «por entender que se vulnera el acuerdo presentado desde la Comisión de Vigilancia de la Contratación y aprobado en pleno por unanimidad de todos los grupos y también porque no cumple su espíritu y filosofía de garantizar los principios de transparencia, legalidad, imparcialidad, rigor, publicidad y libre concurrencia». Izquierda Unida proponía que las plazas fueran sacadas a concurso-oposición, y dice haber advertido ya en mayo de 1988 en la Junta del Conservatorio de la situación en que se encontrarían los trabajadores, ya que finalizaba la prórroga de sus contratos y se hacía necesaria una convocatoria pública.

La justificación que dieron los otros grupos en el pleno para aprobar la contratación directa fue que era un caso especial por ser un trabajo que no suponía jornada completa y si no se hacía así se corría el riesgo de que el Conservatorio quedara paralizado por falta de profesores, pero Máximo Pastor lo considera como una justificación para salir al paso de un error que cometió la Comisión de Personal y que desde el aviso que se le dio en mayo al Conservatorio de Música hasta el mes de enero había tiempo suficiente para convocar la oposición. «De no corregirse actuaciones de este tipo», dijo, «injustificadas, puede se que nos encontremos en el futuro una situación igual que se nos produzca ante algún servicio municipal. Por ello es necesario que el acuerdo que propuso la Comisión se lleve a cabo y se haga un estudio serio de los trabajadores del Ayuntamiento».

Valoración positiva del funcionamiento de la Comisión

El presidente recientemente dimitido, recordaba también en el escrito que entregó al alcalde la valoración positiva que el grupo que representa, Izquierda Unida, hizo de la Comisión de Vigilancia de la Contratación cuando el 28 de septiembre de 1987 se le presentó al grupo mayoritario de la corporación la propuesta de su creación, aunque en su discusión IU planteara las posibles dificultades que podrían surgir en la práctica a la hora de aplicar la intencionalidad y filosofía de la misma.

La valoración positiva se basa, según Máximo Pastor, en dos razones: evitar des-

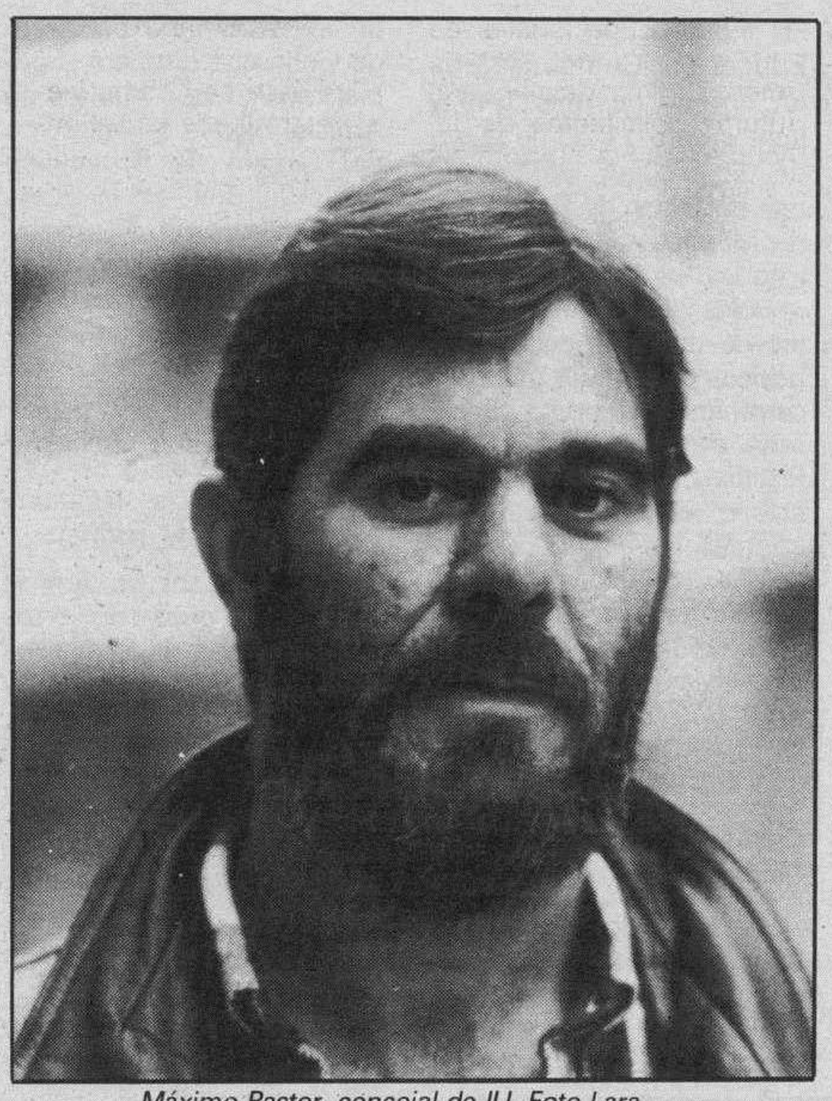

Máximo Pastor, concejal de IU. Foto Lara.

de la Comisión contrataciones irregulares garantizando los principios de transparencia, legalidad, rigor, imparcialidad publicidad y libre concurrencia, y contribuir desde ella a dar al Ayuntamiento como institución una credibilidad y transparencia, en lo que a contratación se refiere, que muchos ciudadanos han puesto en duda otras veces. Por todo ello dice que aceptó su presidencia, se han hecho los seguimientos precisados en las contrataciones y por ello se presentó en julio de 1988 una propuesta para establecer un criterio general y uniforme que se basaba en que los servicios municipales creados o que se creen, desde el momento en que se valore su continuidad, se cree una plaza fija que se sacará a concurso oposición y que para los temporales se avise con suficiente antelación para que puedan concurrir todos aquellos trabajadores que reúnan las condiciones.

Máximo Pastor expresó su deseo de que continuara funcionando la Comisión y el pesar de que los planteamientos de IU no se tengan en mucha consideración por la escasa representatividad que tienen en el Ayuntamiento.

Ricardo García: el CDS apoyará el mantenimiento de la Comisión

El alcalde de Aranda, Ricardo García García, manifestaba sentir la dimisión de Máximo Pastor de la presidencia de dicha Comisión y reconocía que en parte llevaba la razón porque se tomaron unas decisiones que no se han respetado anteriormente. No obstante, opinaba que ello no era para él motivo suficiente para que se presentara una dimisión, aunque respetaba la opinión del concejal de IU. Justificó la decisión tomada en el pleno en que el tiempo se les había echado encima, y que correspondía al Conservatorio haberse percatado antes del problema, aunque dijo que no había que buscar culpables.

El alcalde aseguró igualmente que la Comisión debe seguir existiendo porque es un planteamiento que estaba en el programa electoral del CDS que hay que mantener, y, por lo tanto, apoyarán que se mantenga en el caso de que algunos grupos pidan su disolución cuando se efectúe la reestructuración de las Comisiones que se ha planteado para este año. En la reestructuración que el CDS presentará no entra la eliminación de la Comisión de Vigilancia de la Contratación.

IV Semana Cultural en Adrada de Aza

Organizada por el Centro Cultural «El Torrejón», hoy sábado 18 de febrero comienza en Adrada de Aza una interesante Semana Cultural, la 4ª edición que hacen ya, y que durará hasta el domingo 26, incluyendo todos los días interesantes actividades que abarcan varios campos. El Centro Cultural «El Torrejón» se creó ya hace 7 u 8 años, y recibió el nombre de una montaña muy bonita que la localidad tiene al lado con un risco que se denomina igual. Son 180 los socios que lo componen y se mantiene con la aportación desde el Ayuntamiento de la calefacción para el local y una cuota de 50 pesetas al mes. Sus actividades, muy variadas, van desde las excursiones hasta los juegos de mesa, pasando por reuniones, meriendas, etc. Dispone también de una biblioteca y un escenario donde de vez en cuando actúan grupos de teatro invitados.

La Semana Cultural que comienza hoy se compone de seis actividades diferentes, buscando por una parte el entretenimiento de la población, y por otra, su formación a través de charlas sobre temas que les inciden principalmente. Así, hoy sábado habrá un recital de guitarra a cargo de Antonio Ródenas y Mari Carmen, y mañana domingo proyectarán la famosa película «El último emperador». El miércoles, José María del Ser Catalina impartirá una conferencia sobre el tema «La agricultura en el Mercado Común», y el jueves habrá otra dobre «Herencias y Asuntos Testamentarios», a cargo del abogado Javier Esgueva Díez. El viernes 24, otra conferencia, esta vez impartida por el Grupo Naturalista AFFA sobre «Ecología y Medio Ambiente» y el sábado, quizás el plato fuerte, pues hablará el prestigioso arquitecto alemán Erhard Rohmer, urbanista y director de un interesante y novedoso proyecto de recuperación de los materiales de construcción autóctonos en el Centro de Navapalos, en la provincia de Soria. Por supuesto, Erhard Rohmer hablará de la arquitectura autóctona.

Nuevo encuentro de drogodependencias

Hoy sábado 18 de febrero es la fecha fijada para la celebración de otro de los Encuentros sobre Drogodependencias destinados a los diversos colectivos de la sociedad arandina con el objeto de recabar su concienciación y apoyo ante un problema tan grave ya en nuestra sociedad y con vistas a la elaboración de un Plan Municipal de Prevención y Reinserción Social. El encuentro de hoy va dirigido a los colectivos juveniles y dará comienzo a las 16,00 horas con la entrega de documentación, estando prevista su terminación hacia las diez de la noche. Se expondrán, como en los otros Encuentros, las Bases del Plan y Marisa Calzadilla, experta en animación sociocultural de Cruz Roja Española, ofrecerá una conferencia sobra «Los jóvenes y su implicación en la prevención y reinserción». Habrá también una proyección audiovisual, y por supuesto, coloquios, formación de grupos de trabajo y puesta en común para elaborar las conclusiones.

Mañana, donación de sangre

Mañana, domingo, se trasladarán a nuestra ciudad los equipos de la Hermandad de Donantes de Sangre de la Seguridad Social, integrados por especialistas del Servicio de Hematología.

Desde las diez de la mañana hasta la una de la tarde estarán en el ambulatorio a disposición de cuantas personas quieran donar el precioso líquido, en el entendimiento de que, previamente, serán asesoradas en cuanto se relacione con su posible donación.-

Agenda:

Farmacia de guardia: Juan Andrés de las Heras Molinos. C/ Isilla, 33.

Las centrales sindicales comarcales denuncian actuaciones irregulares en algunas empresas arandinas

Aranda de Duero, (A.L.). — Las centrales sindicales CC.OO. y UGT denunciaban el jueves por la noche sendas actuaciones de dos empresas arandinas que, en su opinión, no respetaban las actuaciones sindicales. Igualmente, las dos centrales mayoritarias aprovechaban para responder a unas manifestaciones de USO por el tema de Plastimetal, que lleva produciendo aquí en Aranda desde hace unos días una auténtica guerra de comunicados, réplicas y contrarréplicas ante un asunto que se produjo en Burgos capital.

La primera protesta por la actuación de una empresa arandina venía de mano de Comisiones Obreras, que acusaba al director gerente de la empresa de Servicios de Aseo Urbano de «prácticas antisindicales» por no dejarles convocar en el propio centro de trabajo una asamblea destinada a discutir la plataforma del convenio que al final tuvo que ser realizada en plena calle, con la asitencia de un escaso número de trabajadores. CC.OO. asegura que cumplieron el estatuto de los Trabajadores al solicitar a la Dirección la celebración de la asamblea y que la escasa asistencia se debió a coacciones que recibieron los trabajadores, afirmando que se le interpondrá una denuncia ante el juzgado. La dirección de la empresa, en cambio, no ha querido hacer declaraciones, para evitar entrar en polémicas, declarando que lo que tenga que manifestar y probar lo hará cuando se le requiera, en el caso de que les pongan la denuncia.

Por otra parte, CC.OO. y UGT se quejaban también de la actitud de un supermercado de la localidad en mantener abiertas sus puertas al público los sábados por la tarde, cuando existe un acuerdo, propuesto por las centrales sindicales y corroborado por el resto de cadenas de supermercados de la ciudad, de cerrar ese día, acuerdo que los sindicatos dicen haber propuesto en defensa de los derechos de los trabajadores de descansar los sábados por la tarde, ya que consideran esclavitud que lo hagan otro día de la semana o lo suplan con pagas extraordinarias. Los sindicatos proponían un boicot y anunciaban medidas.

Guerra de comunicados

En otro orden de cosas, el asunto de la empresa Plastimetal de Burgos, por el cual la USO es criticada por CC.OO. y UGT de cobrar a los trabajadores de la empresa afectados por la crisis económica de ésta, los servicios jurídicos prestados a pesar del acuerdo contrario al que se llegó entre las centrales sindicales, está originando una guerra de comunicados y réplicas que parece no tener fin. El tema comenzó cuando desde las centrales comarcales de CC.OO. y UGT se distribuyeron folletos acusando a USO de su actuación en el asunto Plastimetal, asunto que está hoy pendiente en el Juzgado. La USO calificó de falsedades las acusaciones mediante otro comunicado asegurando que son un intento de desestabilizarla y marginarla por su sindicalismo autónomo y responsabilizando a las otras dos centrales sindicales de las divisiones y enfrentamientos. A esta réplica UGT y CC.OO. han vuelto a responder asegurando que llevan razón y se la dan los hechos probados y que no quieren entrar en más polémicas ya que el asunto está en los tribunales.

M.C.D 2018

Las Asociaciones de Padres de Alumnos de Miranda ante los problemas del alcoholismo juvenil

Miranda (Salvador Moneo).—Los representantes de las Juntas Directivas de las Asociaciones de Padres de Alumnos de los Colegios Públicos de Anduva, Cervantes, Matillas, La Charca, Los Angeles, Altamira, Instituto de Bachillerato «Fray Pedro de Urbina» y el Instituto de Formación Profesional reunidos recientemente en asamblea, tras analizar la problemática del alcoholismo juvenil en Miranda de Ebro, han acordado adoptar las acciones siguientes:

a) Exigir a la Autoridad gubernativa local el estricto cumplimiento de las Leyes vigentes, prohibiendo el acceso a los bares a los menores de 16 años, así como la venta de bebidas alcohólicas a los mismos.

b) Exigir a la Autoridad Municipal el riguroso cumplimiento de las normas sanitarias en vigor en todos los locales públicos, bares, discotecas, etc.

c) Pedir al Excmo. Ayuntamiento de la ciudad, que a la mayor brevedad proceda a abrir Centros alternativos de ocio para la juventud.

Sectores regionales de los juegos escolares

Algunos de los sectores regionales de Juegos Escolares, correspondientes al curso 88-89 y organizados por la Junta de Castilla y León, sección de Deportes, se celebrarán en Miranda de Ebro. En concreto, el sector regional de tenis de mesa se jugará los días 28, 29 y 30 de abril, y el sector de Ajedrez se desarrollará en el mes de mayo los días 5, 6 y 7. En los demás deportes las sedes serán Burgos capital o Aranda de Duero.

Curso de iniciación a la cerámica

Desde el 18 de enero y hasta el 16 de marzo se está desarrollando un curso de iniciación a la cerámica en las aulas ocupacionales de Educación Compensatoria en horario de miércoles y jueves de 6 a 8,30 de la tarde. Este curso, organizado por el Centro de Profesores de Miranda, está destinado a todos los profesores interesados con el fin de dotarles de unos conocimientos básicos para poder utilizar la cerámica como una faceta más dentro de las Artes Plásticas, y contiene temas sobre materiales, herramientas, técnicas como modelados, planchas, churros, torno... e iniciación a gobes y esmaltes. Imparte las clases, el licenciado en Bellas Artes y Escultura y profesor de dibujo, don Alfonso Miguel González.

Concierto del violinista Mariani de Amicis

Mañana, domingo, 19 de febrero, a partir de las 12,30 del mediodía en el salón de la Caja de Ahorros del Círculo Católico tendrá lugar un extraordinario concierto de violín que ofrecerá el genial músico Ezio Mariani de Amicis, bajo la organización del Centro de Animación Socio-Cultural de la Junta de Castilla y León. El programa, interpretado exclusivamente a violín, consta de obras del mismo Mariani de Amicis, como Preludio y Danza, Improvisacione, Capriccio e tango, Stravaganza y Moto perpetuo, y de Turina y De Amicis, Turiniana (sobre temas de Turina).

Exio Mariani de Amicis ha realizado giras-conciertos en la mayoría de los países europeos, en Argentina y Brasil, en Egipto y Nigeria. Es autor de 47 composiciones para violín. Toca un violín de Nicola de Amuti (Cremona 1671) y otro de Giorgio Corsini (Roma 1980). Es un italiano que considera a España como su segunda patria y que lleva a Miranda de Ebro dentro de su corazón. De ahí que en sus giras españolas, siempre hace un alto en nuestra ciudad para deleitarnos con su música y hacernos partícipes de su Musa poética hecha sonido.

Muchas son las líneas que se han escrito sobre este genial violinista, pero aquí destacaremos un comentario de Livia Brillarelli: «Con el «violín sólo» y con un perfecto dominio técnico, experimenta nuevas rutas dentro de las tonalidades, ritmos y timbres. El resultado que Ezio Mariani de Amicis consigue es nuevo y libre de cualquier convencionalismo. Es sugestivo porque crea una atmósfera íntima entre la idea creadora y el mensaje. También, la improvisación, arte antiquísimo y a punto de extinguirse, es propuesta de Ezio Mariani de Amicis para expresar la emotividad del momento, base esencial de su creatividad sonora. Es entonces con el alma libre de todas prevenciones y de cada academicismo «cultural» que tenemos de acercarse a esta «forma diferente» de hacer música».

Taller de Corte y Confección

En días pasados anunciábamos la creación de un Taller de carácter experimental de «Técnicas de Patronaje de Corte y Confección» en los locales del Centro Municipal de Cultura de nuestra ciudad. Se establecieron dos grupos con un total de 20 alumnos, plazas que han sido prácticamente ocupadas en su totalidad, salvo 2, una en cada grupo. Por ello se pone en conocimiento de las personas interesadas en este cursillo que el plazo de matrícula finaliza el día 24 de febrero, y que si lo desean deberán pasar por el Departamento de Cultura del Ayuntamiento. La cuota de matriculación asciende a 4.000 pesetas a satisfacer en uno o dos plazos, y que comprende los cuatro meses de duración del curso, que comenzará el 1 de marzo y terminará el 30 de junio y que será impartido por doña Francisca Menéndez Arribas. El horario de las clases será de lunes a jueves, de 5 a 7 de la tarde para el grupo A y de 7 a 9 para el B. Como colofón de estas técnicas de patronaje, se tiene previsto para el próximo mes de octubre un nuevo cursillo de «Diseño y Moda» o «Estilista coordinador de moda y diseño textil», enseñanzas especializadas que vendrían a completar esta iniciativa.

Cine infantil

La Concejalía de Promoción Cultural, continuando con su programación de cine infantil patrocinado por el Excmo. Ayuntamiento, tiene el gusto de informarles de la próxima proyección de la película «Laberinto» que tendrá lugar mañana domingo 19 de febrero, en el Teatro Cinema a las 12 del mediodía.

Renovación de consejeros en el C.E.P.

En el Boletín Informativo del Centro de Profesores de Miranda, correspondiente al segundo trimestre del curso 88-89, se informa de la composición del nuevo Consejo del CEP, constituído por Francisco Javier Andrés Rojo (director del CEP y profesor de EE.MM.), Eduardo Pérez Marín (profesor de EGB), Rosa María Barredo Arnáiz (profesora de EGB), José Luis Abad Jaén (profesor de EE.MM.) y Teresa de Nicolás Peña (profesora de EE.MM.), todos ellos elegidos como representantes de los profesores, y a ellos hay que añadir el representante de la Administración del M.E.C. Luciano Domingo Maté y el representante de la Administración Local, José M.ª Egurrola.

Cadena SER

6,00-7,00 Onda pesquera (programación). 7,00-8,45: Matinal SER (Informativo con tres desconexiones.— 7,20: Informativo local. 7,50: Informativo regional. 8,20: Informativo local). 8,45-9,00: Buenos días, Miranda (música). 9-9,10: Resumen matinal SER (informativo). 9,10-12,00: Hoy por hoy (magazine de Iñaki Gabilondo). 12,00-12,10: Informativo nacional y regional (informativo). 12,10-13,00: Miranda al mediodía (magazine local). 13,00-13,30: Lo mejor de la mañana (programación de Andrés Caparrós). 13,30-14,00: Miranda en lo mejor de la mañana (magazine local). 14,00-14,30: Informativo local (informativo). 14,30-15,00: Informativo nacional (informativo). 15,00-15,10: Informativo regional (informativo). 15,10-17,00: Sobremesa de Miranda (música). 17,00-19,00: A la tarde SER (magazine de Ramón Sánchez Ocaña). 19,00-19,10: Informativo regional (informativo). 19,10-20,00: A vueltas con la música (música). 20,00-20,30: Informativo nacional (informativo). 20,30-21,00: Club Deportivo (informativo deportivo nacional). 21,00-21,30: Informativo regional (informativo). 21,30-22,00: Angel Alvarez (música). 22,00-23,00: Las coplas de mi SER (música). 23,00-00,00: Hora 25 (informativo). 00,00-00,30: Hora 25, punto y aparte (entrevista). 00,30-2,30: La ventana indiscreta (programa de Julio César Iglesias). 2,30-6,00: De la noche a la mañana (programa de la noche). F.M.: 90.5. (Stereo). —

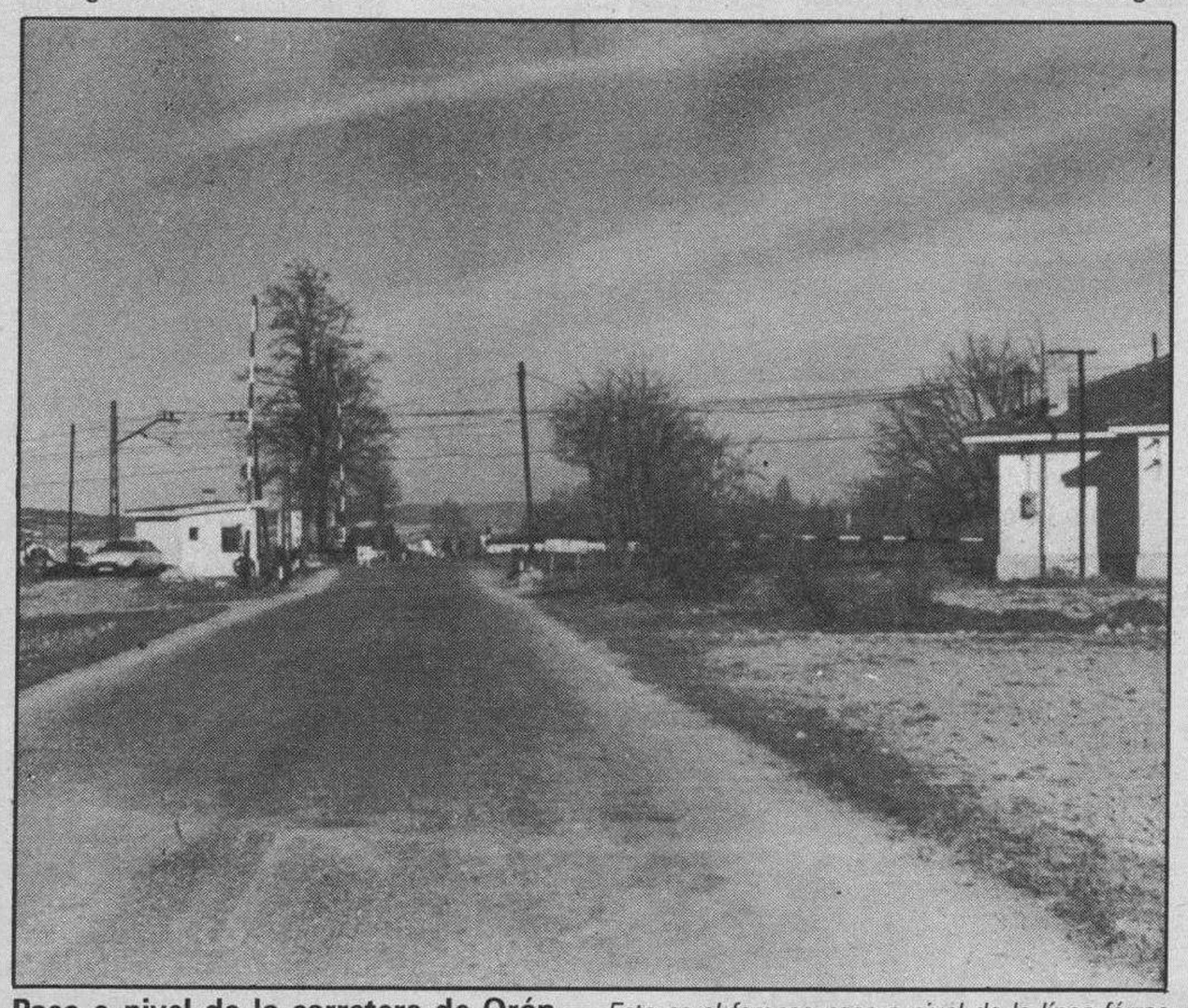

Paso a nivel de la carretera de Orón.— *Este es el famoso paso a nivel de la línea férrea Madrid-Irún en la carretera de Orón, que pronto será salvado por medio de un paso elevado, que permita acceder sin detenciones altamente peligrosas, al Hopital Comarcal «Santiago Apóstol». Como ya conocer, tras el acuerdo entre la Conserjería de Fomento de la Junta y el Ayuntamiento de Miranda tomado recientemente, la obra para la construcción de un paso elevado en esta zona será inminente. Los primeros trámites ya están solventados, pues se adjudicó la redacción del proyecto a un ingeniero de Obras Públicas, al burgalés Ramón Villalba, que dispondrá de un plazo de tres meses para su elaboración. La ejecución del paso (que será probablemente elevado, aunque no hay que descartar uno subterráneo) espera realizarse entre octubre de este año y los primeros meses del 90. (Foto Truchuelo)*

Diálogos callejeros

Emege

—A eso se le llama hacer las cosas con rapidez, don Pepito...

—¿Se puede saber qué es eso de eso?

—Me refiero a las obras de la Ronda del Ferrocarril ¿no se ha asomado al tajo?

—Al que me he asomado es al Ebro y sigue bajando tan sucio como siempre.

—O sea, que siguen los vertidos de aguas arriba...

—Y provincia adentro, que esa es otra... lo de los vertidos tóxicos.

—Dirá usté de la quema.

—Lo que sea, pero hace falta mucha jeta para hacer una cosa de esas.

—¡Y tanto...! Para eso se acuerdan algunos de que existe Burgos...

—O para quererse llevar la papelera esa...

—Algunos, que hay de todo, vienen a cazar y hasta a respirar...

—Tendrá que ser así, macho.

—De eso nada, monada... que como dicen en la Bureba... esas moscas «pa» su macho.

—Eso. Y una cosa es llevarse como hermanos y otra muy distinta hacer el primo.

—Ahora les tenían que dar un buen camotazo para que se vayan a sacudir la alfombra a su casa.

—Y los ecologistas ¿qué dicen?

—QUe hay que defender el medio ambiente...

—¡Si señor!

—Y volviendo a lo de la Ronda, se espera que para septiembre esté terminada la urbanización.

—¡Que maravilla! Luego podemos ir en cinco minutos de la calle de la Estación al Matadero.

—Querrá decir usté a la Barriada de San Juan del Monte, que el Matadero, que yo sepa está en Bayas.

—Bueno, pero seguimos llamándola así.

—Y... ¿cómo solucionarán lo de las casas...?

—¿Qué casas?

—Las que van a quedar colgadas cuando rebajen todos esos metros que están rebajando...

—¡Ah ya! Pues no sé...

—Yo tampoco...

M.C.D 2018

Mutismo total tras el acuerdo entre el presidente de la Junta y el CDS

Valladolid (Ical) (M.T.). — «Esto no es un Gobierno en la sombra y nadie está autorizado para informar del contenido de la reunión», manifestó anoche Miguel Angel Cortés —portavoz del P.P. en las Cortes regionales—, tras el encuentro mantenido entre el presidente de la Junta, José María Aznar, y los responsables regionales del CDS, Daniel de Fernando y Luis Aznar. Al mismo asistió también Miguel Angel Cortés.

La reunión, al parecer, responde a una «costumbre habitual», del presidente de la Junta, que «debe mantener los contactos necesarios de un Gobierno que esté en minoría», manifestó Cortés, que insistió una y otra vez en que «no existe ningún Gobierno oculto, sino un intercambio de criterios habitual».

El encuentro, celebrado en el despacho oficial de Aznar, se inició a las cinco de la tarde y finalizó pasadas las ocho y media de la noche. Durante la conversación, al parecer, se han abordado muy distintos temas, tanto de la política regional en Castilla y León, como de asuntos concretos que se refieren a problemas específicos en distintas Corporaciones locales.

Preguntado por un posible pacto PP-CDS en la Corporación municipal de Segovia, tras la incorporación de los democratacristianos en las filas centristas, Miguel Angel Cortés, ni confirmó ni negó que se hubiese tratado, limitándose a insistir en la necesidad de que no trasciende absolutamente nada del contenido de la conversación.

Parece, sin embargo, que se abordó el tema de la comarcalización de El Bierzo, así como el futuro mapa de capitales de los distintos partidos judiciales de la comunidad.

Aznar insiste en potenciar la política de ayudas a la familia

Carrion de los Condes (Palencia) (Efe).—El presidente de la Junta de Castilla y León, José María Aznar, insistió ayer en su viaje oficial a la provincia de Palencia en una nueva política demográfica, que contemple ayudas a la familia.

En Carrión de los Condes, José María Aznar se refirió a que una de las trabas económicas de la Comunidad Autónoma es la despoblación que afecta a numerosos núcleos urbanos. Aznar también indicó que una de las líneas básica de su gobierno es la lucha contra el desempleo juvenil, uno de cuyos objetivos es evitar que los jóvenes emigren a otras regiones.

El presidente de la Junta de Castilla y León, acompañado del consejero de Cultura y Bienestar Social, Francisco Javier León de la Riva, inició su viaje oficial a la provincia de Palencia en la localidad de Frómista, donde visitó la iglesia de San Pedro, en la que se realizan obras de restauración. En esta misma localidad, José María Aznar procedió a la inauguración del centro de salud, que estará atendido por 23 profesionales de la medicina y que prestará asistencia médica a una población de 10.000 personas.

Posteriormente, se trasladó a Carrión de los Condes donde inauguró la Casa de Cultura, un polideportivo y un polígono industrial, que han sido construidos con una inversión de 130 millones de pesetas, la mayoría de ellos aportados por la Junta de Castilla y León.

Damborenea: «Es urgente un congreso extraordinario»

Valladolid (Efe).— Ricardo García Damborenea, secretario general de los socialistas vascos, dijo ayer en Valladolid que, tras el debate sobre el estado de la nación, se hace «más urgente y necesario un congreso extraordinario del PSOE, demandado por la gravedad de la crisis que vive el socialismo».

Damborenea afirmó que el proyecto socialista está atravesando la crisis «más grave de toda la transición», ya que no responde, a su juicio, a las expectativas que había despertado en la sociedad. Acerca del preacuerdo suscrito esta semana entre los Gobiernos central y vasco para el futuro despliegue de la Ertzaintza, el diputado socialista negó que pudiera tratarse de una consecuencia de las conversaciones de Argel.

«El hecho de que haya coincidido el principio de acuerdo con las conversaciones de Argel -añadióno puede inducir a pensar que existe una relación de causa efecto entre ambas. No la hay, ni puede haberla».

Damborenea señaló que el Gobierno ha dejado claro que en Argel no se puede «ofrecer a los terroristas ningún tipo de contrapartida política».

En el análisis de las relaciones entre el Gobierno y los sindicatos, Ricardo García Damborenea señaló que la ruptura del PSOE con UGT supone «ensayar en España un proyecto socialdemócrata sin sindicatos, que es políticamente inviable».

A juicio del diputado socialista, defender el proyecto socialista implica «defender la alianza estratégica con la Unión General de Trabajadores, e impedir que se produzca la ruptura definitiva».

García Damborenea calificó de «absurda» la decisión de implantar delegados socialistas en las fábricas, y precisó que se trata de una figura «innecesaria, inútil y peligrosa», que no responde a un planteamiento orgánico lógico.

Respecto al apoyo ofrecido por el Grupo Popular a determinadas propuestas socialistas en el Parlamento, Damborenea señaló que a su juicio lo preocupante era la posibilidad de que «socialistas y populares se pongan de acuerdo contra los sindicatos».

De las Heras busca fórmulas para pasar cuanto antes al grupo del CDS

Segovia (Efe).—Rafael de las Heras, procurador del Grupo Mixto en las Cortes de Castilla y León, dijo ayer que su deseo es integrarse cuanto antes en el Grupo del CDS, para lo que sus asesores jurídicos buscan la fórmula legal con el fin de que la incorporación se lleve a cabo durante el actual período de sesiones parlamentarias.

De las Heras, procurador procedente de la Democracia Cristiana (DC), señaló que, por tratarse de una situación excepcional, «desgraciamente por haber desaparecido un partido», sus asesores pedirán al presidente de las Cortes que admita su ingreso en el Grupo parlamentario del CDS.

«Si esto no fuera posible, se puede estudiar una iniciativa para enmendar el actual Reglamento o esperar a la tramitación del proyecto de ley del nuevo Reglamento de la Cámara, para introducir una fórmula que permita el ingreso en el CDS», según De las Heras.

INVITACION

A la presentación de las furgonetas Peugeot J5

Sábado 18 abrimos todo el día.
Domingo 19, sólo por la mañana.

Tenemos la satisfacción de invitarle a su presentación, que tendrá lugar en nuestra Concesión los días 18 y 19. Les mostraremos personalmente, con todo detalle, las características exclusivas de la furgoneta Peugeot J5. Agradecemos de antemano su presencia en nuestra Concesión.

Soluciones en Gama
La J5 es la solución ideal para el transporte. Con versiones cortas o largas, de techo normal o sobreelevado. Y la posibilidad de crear su adaptación: ambulancias, isotermos, caravanas...

Soluciones en Capacidad
Cargue lo que quiera. En las J5 puede. Con capacidad para 1.400 y 1.800 Kg. de carga útil. Y un puesto de conducción donde el confort se equipara al de cualquier turismo.

Soluciones en Potencia
A las Furgonetas J5 las mueve el mítico motor DIESEL PEUGEOT. Desde los 75 CV. del motor atmosférico de 2.500 c.c. hasta los 95 CV. del TURBO, con una velocidad punta de 140 Km/h.

Soluciones en Servicio
Con más de 1.100 Puntos de Asistencia, con Recambios Originales garantizados y con el Servicio Especial de Asistencia Técnica "Escucha 24". Y todo con la garantía, rapidez y profesionalidad de nuestro Servicio Post-Venta.

Talleres Pedro, S.L.
Ctra. Madrid-Irún, Km. 247. - Tlf. 224528 - BURGOS

su concesionario PEUGEOT TALBOT

M.C.D 2018

Crónica política

La regulación de la huelga

Pedro Altares

ENTRE las resoluciones aprobadas en el Congreso en el último día del debate sobre el estado de la Nación, y a instancias del Grupo Popular, está una en la que se insta al Gobierno a que envíe al Parlamento lo más pronto posible un proyecto de ley que regule el derecho de huelga. Según todos los indicios ese proyecto será enviado en los próximos días. Como se sabe, la regulación del derecho de huelga es todavía una "cola" del desarrollo constitucional y que, por añadidura, estaba en el programa electoral socialista. Felipe González se refirió a ello durante el debate y dejó bastante claro que el motivo de ese incumplimiento había que buscarlo en el deseo de no encrespar aún más la actual polémica, o el enfrentamiento, con los sindicatos. Efectivamente, nadie puede negar que al menos en este caso el Ejecutivo ha actuado con prudencia al no querer añadir más leña al fuego. Como se sabe, la postura sindical es contundente: en España el derecho de huelga ya está regulado por multitud de disposiciones legales, entre otras el decreto sobre los servicios mínimos, y lo que ahora se entiende por regulación no es otra cosa que su restricción. En consecuencia, su oposición a cualquier proyecto es terminante. Aunque en este campo hay ciertas diferencias entre Comisiones Obreras y UGT, como las hay también en la concepción del Consejo Económico Social como organismo consultivo y de diálogo, no son tan grandes como para creer que no se vaya a formar un frente cerrado por parte de las centrales. Especialmente en estos tiempos de una unión estratégica y táctica que subraya las diferencias ideológicas entre los dos sindicatos mayoritarios. El momento, por tanto, es delicado para sacar precisamente ahora la regulación de la huelga. Sin embargo, esa dificultad, a tener en cuenta por los legisladores, no puede ocultar el problema de fondo. Y ese problema es que la regulación es en España una necesidad sentida desde hace tiempo y que puede hacerse aún más notoria en los próximos meses. En ese terreno, las centrales deben de superar la desconfianza y luchar porque el Parlamento atienda sus puntos de vista. Pero el país entero está sufriendo las consecuencias de huelgas puntuales, muchas de ellas al margen de la voluntad de las centrales, no entendería una postura numantina contraria a esa regulación. Regular no debe ser restringir ni mucho menos anular un derecho constitucional. No hay y no puede haber excepciones en el desarrollo de la Constitución y las centrales deben saberlo.

Las emisoras de radio municipales no podrán contratar publicidad, según decidió ayer el Consejo de Ministros

Madrid (Efe).— Las emisoras de radio municipales no podrán contratar ni emitir espacios publicitarios de acuerdo con el proyecto de Ley que, sobre organización y control de estas emisoras, aprobó ayer el Consejo de Ministros.

El Gobierno acordó también remitir a las Cortes, para su aprobación, un proyecto de Ley Orgánica que regula el tratamiento publicitario electoral en las emisoras municipales de titularidad pública y que, en el primer apartado del único precepto de que se compone, prohibe expresamente la contratación de publicidad electoral.

Este proyecto de Ley establece que la inserción gratuíta de espacios de propaganda electoral se reserva exclusivamente para las campañas de carácter municipal, y fija que las juntas electorales correspondientes garantizarán el respeto al pluralismo y a los valores de igualdad en los programas difundidos durante los periodos electorales en estas emisoras.

Con el proyecto de Ley sobre Organización y Control de las Emisoras Municipales se pretende, en cumplimiento de la Ley de Ordenación de las Telecomunicaciones (LOT), completar el marco de la radiodifusión sonora en España, dotando a los ayuntamientos, que lo soliciten, de un medio de comunicación «ágil y eficaz», destinado a la cobertura local, y eliminando así zonas de sombra radiofónica «todavía existentes en nuestro país».

Tras la aprobación el pasado viernes del Plan Técnico de Radiodifusión Sonora en FM, el Gobierno debía regular por medio de una Ley la organización y el control de las futuras emisoras de radiodifusión de los ayuntamientos, en cumplimiento de lo dispuesto en el artículo 20.3 de la Constitución, informó el Ministerio del Portavoz.

Este proyecto se refiere, por un lado, a la organización de las emisoras municipales en cuanto a la prestación del servicio público en el marco de las fórmulas recogidas en la vigente legislación en materia de Régimen Local.

Por otro, y por ser órganos representativos de los ciudadanos en el ámbito municipal, se hace radicar en los plenos municipales el control que la Constitución exige de un medio de titularidad pública.

El articulado del proyecto de Ley establece que la actividad de estas emisoras se inspirará, entre otros principios, en la objetividad e imparcialidad de las informaciones, en el respeto al honor y la vida privada, la separación clara entre información y opinión y el respeto al pluralismo político, cultural y lingüístico.

La financiación de las emisoras municipales podrá realizarse por cualquiera de los sistemas previstos en el Real Decreto 781/1986, de 18 de abril, no pudiendo contratar ni emitir espacios publicitarios.

Las emisoras municipales podrán emitir simultáneamente un mismo programa de elaboración propia o producido por otras emisoras de titularidad pública y sin que, en ningún caso, puedan formar parte de cadenas de radiodifusión sonora.

El pleno de la corporación municipal ejercerá el control respecto de las actuaciones de la entidad gestora del servicio público de Radiodifusión sonora en FM.

Las concesiones administrativas para estas emisoras serán otorgadas por el Gobierno o, en su caso, por los órganos ejecutivos de las comunidades autónomas que tengan atribuída esta competencia.

El Gobierno aprobó también un Real Decreto que autoriza a los Ministerios de Asuntos Sociales y de Asuntos Exteriores a conceder ayudas y subvenciones a la Cruz Roja Española y a otras organizaciones no gubernamentales y entidades sociales de ámbito estatal, para promover y ejecutar programas de cooperación y voluntariado sociales.

Estas ayudas provienen del apartado del Impuesto sobre la Renta de las Personas Físicas destinado a fines de interés social, en la parte no atribuída a la Iglesia Católica.

En este Real Decreto se estima necesario proceder a la simplificación de trámites y supresión de requisitos, para facilitar al máximo la participación de organizaciones y entidades en la realización de actividades de cooperación social, dirigidas a ancianos, disminuídos físicos, psíquicos o sensoriales, personas incapacitadas para el trabajo, toxicómanos, menores en situación de desamparo, mujeres maltratadas, etc.

Otro Real Decreto aprobado ayer por el Consejo de Ministros regula las bonificaciones en tarifas y liquidaciones para las subvenciones al tráfico regular, para los residentes, ciudadanos españoles y de los demás Estados miembros de la Comunidad Europea, en los trayectos directos entre las islas Canarias, Ceuta, Melilla y las islas Baleares con el resto del territorio nacional, así como para los trayectos interinsulares.

Para los residentes en las Baleares la bonificación será del 25 por ciento en los trayectos directos entre el archipiélago y el resto del territorio nacional y del 10 por ciento en los desplazamientos interinsulares en ese archipiélago.

Para los residentes en Canarias, Ceuta y Melilla la bonificación será del 33 por ciento en los trayectos con el territorio nacional y del 10 por ciento en los desplazamientos interinsulares en las islas Canarias.

El Gobierno acordó también enviar a las Cortes el protocolo de adhesión de España a la Unión Europea Occidental (UEO).

Pandolfi: «En Madrid se hará una demostración de la norma europea de la TV de alta definición»

Madrid (Efe).— Filippo María Pandolfi, vicepresidente de la Comision Europea, anunció ayer que en la cumbre europea de Madrid «se hará una demostración de la norma europea de la televisión de alta definición».

El vicepresidente de la Comisión Europea, Filipo Pandolfi (derecha), y el ministro de Educación y Ciencia, Javier Solana, durante la entrevista que mantuvieron ayer. Telefoto Efe.

Pandolfi, que en la Comisión Europea tiene competencias en los sectores de Ciencia, Investigación y Desarrollo, Telecomunicaciones, Industrias de Información e Innovación y en el Centro Común de Investigación, se entrevistó ayer con Javier Solana, Semprún y Aranzadi.

Pandolfi señaló que «el objetivo de este semestre, en que España preside la CEE, es la aprobación de la directriz de la televisión sin fronteras por parte del Consejo del Mercado Interno, que se reunirá el 27 de febrero, y que el Consejo de Comunicaciones ratifique la decisión de la CEE sobre la televisión de alta definición».

En cuanto a 1992, Pandolfi señaló que tanto «la Expo de Sevilla como las Olimpiadas de Barcelona serán nuestro banco de prueba tecnológico en el área de las telecomunicaciones, ya que ambos acontecimientos se difundirán con una televisión europea de alta definición con estándares europeos que posteriormente pasarán a ser estándares mundiales».

El vicepresidente de la CEE, que considera que la «presidencia de España representa uno de los momentos más fuertes de la CEE», anunció también que en el mes de mayo se celebrará en Valencia «un gran simposio sobre las aplicaciones de la teledetección aeroespacial para detectar la desertización de los países mediterráneos».

En su primer viaje a España, como vicepresidente de la Comisión Europea, Pandolfi se entrevistó con Solana para realizar un planteamiento general de la acción de la CEE en la investigación de nuevas tecnologías y establecer la máxima coordinación entre ambas instituciones respecto a la revisión del programa marco comunitario de la investigación y desarrollo, dotado con 740.000 millones de pesetas para el quinquenio 1987-91 que, según su artículo cuarto, deberá realizarse a finales de este año.

Pandolfi explicó que durante la presidencia española de la CEE se espera, además de iniciar el debate sobre la evaluación del programa marco, que sean adoptadas posiciones comunes en los dos Consejos de Ministros de Investigación de la CEE, que tendrán lugar en este primer semestre, en el mayor número de programas específicos de investigación.

Proyecto de Federación Europea de Escuelas-Taller

Madrid (Colpisa, E.G.).— La elaboración de un programa internacional con una red permanente de colaboración e intercambio de experiencias, será el objetivo principal que debatirán los departamentos de Trabajo comunitarios, a mediados de marzo en un seminario que se realizará en El Escorial, organizado por el INEM. Los Ministerios de Trabajo europeos son partidarios de la constitución de una Federación Internacional de Escuelas-Taller que fomente el empleo-formación de los jóvenes, así como su integración en el mercado laboral.

Las Escuelas-Taller, programas públicos de empleo-formación para jóvenes desempleados, se iniciaron en España en 1985, año en el que tan sólo participaron 2.243 alumnos y han evolucionado considerablemente, puesto que a finales de 1988 eran 28.808 jóvenes los que habían colaborado en la recuperación del patrimonio artístico, histórico, cultural o natural del país, así como en la rehabilitación de entornos urbanos o del medio ambiente.

En España, según valores relativos a 31 de enero del presente año, Andalucía con un 20,69 por ciento, Madrid con un 12,35, Castilla y León, con un 11,35 y Cataluña con un 11,27 son las comunidades autónomas con más alumnos desde 1985.

En el seminario de El Escorial, primera reunión europea sobre Escuelas-Taller, participarán representantes de las experiencias más importantes, concretamente de Avignon, Fulda (RFA) Venecia. Igualmente, está prevista la intervención de miembros del área de empleo-formación de los 12 países comunitarios.

Entre los temas que se tratarán esta previsto el intercambio de formadores y técnicos de rehabilitación de edificios histórico-monumentales, conservación de medio ambiente y patrimonio.

M.C.D 2018

CEOE lamenta el rechazo de UGT y CC.OO. a su propuesta de concertación

Madrid (Efe).— La CEOE lamenta el rechazo de CC.OO. y UGT a su oferta de concertación, y afirma que forma parte de la estrategia de las centrales basada en la confrontación y el conflicto, afirma en una nota remitida a «Efe».

CC.OO. y UGT, en una reunión conjunta, acordaron rechazar la propuesta de la patronal por considerar que supone un atentado a la negociación colectiva y está fuera de tiempo.

En su nota, CEOE señala que todavía no ha recibido la comunicación oficial y que «lamenta que el rechazo se produzca sin entrar siquiera a debatir la posibilidad de reuniones exploratorias, y sin que los sindicatos hayan expuesto los asuntos que podrían negociarse desde una perspectiva sindical».

La patronal señala que la concertación social es «aún el método más adecuado del diálogo social y para garantizar el crecimiento económico, la creación de empleo y el éxito de España y sus empresas en el camino de la integración europea».

Dice que es absurdo «calificar de trampa una oferta de negociacion que está en la línea con lo negociado en los acuerdos-marco firmados en años anteriores, con magníficos resultados en orden a recuperar la economía y a garantizar la paz social».

CEOE recuerda que en septiembre de 1988 se dirigió a las centrales sindicales formulando una oferta de negociación que rechazaron por considerar que se debía cerrar primero el proceso de negociación que se habían planteado con el Gobierno.

Puntualiza que «una vez cerrado sin acuerdo ese proceso, y en consecuencia con los propios argumentos sindicales, la CEOE no ha hecho más que renovar la oferta, en la intención de reducir el nivel de conflictividad previsible, siendo nuevamente rechazada sin entrar siquiera a discutirla».

Afirma que las centrales sindicales han montado una estrategia basada en la confrontación y el conflicto que les hace rechazar, a priori, cualquier posibilidad de llegar a acuerdos.

«Todos podremos valorar en el futuro —afirma— quienes serán los responsables de procesos generalizados de conflictividad, si estos se producen, y que son tan poco útiles como inoportunos en la hora de la integración europea, y que sin duda ocasionarán molestias e incomodidades a usuarios y ciudadanos», afirma.

Reivindicaciones juveniles

Un puesto de trabajo digno para cada joven, que su problemática se aborde en la negociación colectiva de 1989, formación profesional más adecuada a las necesidades del mercado laboral y cobertura de desempleo para quienes buscan un primer trabajo, son las principales reivindicaciones que la Plataforma Juvenil por el Empleo presentará durante la próxima semana a las centrales mayoritarias, UGT y CC.OO. La citada organización juvenil también anunció que se sumará a la celebración del primero de mayo prevista por el movimiento sindical.

La Plataforma está constituída por más de 24 organizaciones, casi todas ellas miembros del Consejo de la Juventud de España, entre las que se encuentran los departamentos de la Juventud de UGT y CC.OO. Uno de sus portavoces informó que «los jóvenes no descartamos movilizaciones similares a las desarrolladas el 14-D, si el Gobierno «desempolva» el contrato de inserción». Al mismo tiempo, recordó al Ejecutivo, que las demandas que provocaron la huelga general de diciembre «están sin cumplir. El Gobierno no aprende de las lecciones del movimiento juvenil, está aislado en una urna de cristal».

Reducción de edad

Otras de las demandas de la Plataforma consisten en: reducción de la edad de jubilación y que estos puestos de trabajo sean cubiertos por jóvenes sin empleo; supresión de las horas extraordinarias; disminución de la jornada laboral a 38 horas semanales; mayores incentivos para la contratación indefinida de jóvenes; plan de recuperación social y profesional del medio millón de jóvenes que han tenido fracaso escolar; atención especial a la población juvenil rural y repercusión de los fondos de inversión y excedentes empresariales en el fomento de las colocaciones para la juventud.

Representantes de la Plataforma manfiestaron su contrariedad por el método que al parecer utilizará el Ejecutivo en la mesa del empleo, todavía sin convocar. «Nos parecen muy insuficientes los 100.000 millones de pesetas anunciados. Consideramos que lo primero que hay que hacer es ver el número de afectados por el paro juvenil y las necesidades reales para, con posterioridad, cuantificar económicamente esas necesidades» señalaron.

«No escatimaremos protestas si el Ejecutivo intenta poner en vigor el contrato de inserción, aunque éste esté maquillado». La Plataforma defiende las resoluciones acordadas en la VI asamblea del Consejo de la Juventud. Algunos de sus miembros reconocieron que existen desavenencias en el seno del Consejo, pero rehusaron hablar sobre este conflicto. Se limitaron a decir que su misión consiste en defender un empleo digno para cada joven parado. Entre sus proyectos inmediatos se encuentra una campaña informativa en los centros de trabajo y estudio, así como recordar al Ministerio de Trabajo y Seguridad Social que la Plataforma desea reunirse con miembros del Ejecutivo para abordar planteamientos que fomenten las colocaciones juveniles.

Oferta de empleo público

El secretario de Estado para la Función Pública, Teófilo Serrano, afirmó ayer, al inicio de la reunión de la mesa general de negociación de la función pública, que el Gobierno ofrecerá a los sindicatos 27.000 nuevos puestos de trabajo en la Administración para este año.

El secretario de Estado señaló que los 27.000 puestos de trabajo que van a proponer en la mesa, como oferta de empleo público para 1989, correponden a las peticiones de los diferentes departamentos ministeriales de acuerdo a las necesidades estimadas para este año.

Los ex-jefes de la Policía Vasca consideran que no hubo motivos para su cese

Bilbao (Efe).— José Luis Loroño y Jesus María Etxarri, ex-jefes territoriales de la Ertzaintza en Vizcaya y Guipúzcoa, afirmaron ayer que no han existido razones para su cese.

Loroño (izquierda) y Etxarri explicaron su cese. Efe

Loroño y Etxarri fueron cesados el pasado martes por el consejero de Interior del Gobierno vasco, Juan Lasa, debido, oficialmente, a una «reestructuración del organigrama por parte del nuevo director de la Ertzaintza, Baltasar Marín», señalaron fuentes de Interior.

Ambos estimaron que la decisión de cesarlos fue política, como corresponde a su puesto de «cargos de confianza del PNV» y, por tanto, Loroño no la consideró ni justa ni injusta, sino «atípica».

Las razones que les dio el director de la Policía Autónoma Vasca, Baltasar Marín, según indicó José Luis Loroño en rueda de prensa en Bilbao, fueron que no habían aceptado la jerarquía, no seguían las directrices emanadas del acuerdo entre el departamento de Interior y el sindicato ELA-Ertzaintza y habían confundido sus funciones.

Respecto a las dos primeras, el ex-jefe de la Ertzaintza en Vizcaya las calificó de «inciertas».

Sobre la tercera acusación, Loroño aseguró que «difícilmente hemos podido confundir nuestras funciones, porque desde que fue nombrado el señor Marín no hemos mantenido ni una reunión con él».

Ambos reconocieron su militancia en el PNV y Etxarri indicó que «si hemos desempeñado estos cargos ha sido por ser militantes de un partido político que tenía la cartera de Interior».

El Movimiento Nacional Vasco busca apoyos internacionales para «presionar» al Estado

Madrid (Efe).— Las organizaciones juveniles del Movimiento de Liberación Nacional vasco (MLNV) están buscando la «solidaridad» de otros movimientos independentistas españoles y extranjeros, «que se traduzca en presiones hacia el Estado español», según documentos encontrados por la Policía francesa en la casa de «Josu Ternera» a los que ha tenido acceso Efe.

Un informe remitido por la Comisión de Relaciones Internacionales del MLNV al dirigente etarra «Josu Ternera», hace cinco meses, plantea la conveniencia de lanzar «una ofensiva internacional» para abrir relaciones con organizaciones de todo el mundo.

Las juventudes del Partido Comunista de los Pueblos de España y los Jóvenes de la Crida, en España, y el Sinn Fein, brazo político del IRA irlandés o juventudes de la URSS, Alemania, distintos países de hispanoamérica y del Oriente Medio, son algunas de las organizaciones con las que la comisión recomienda fortalecer los lazos, según el informe que se encontraba en poder de José Antonio Urrutikoetxea, «Josu Ternera», cuando fué detenido.

Las dificultades por establecer contactos se reflejan en la falta de contestación, por ejemplo, de la Unión de Jovenes del Frente Polisario al envio de materiales por parte del MLNV o el gran desconocimiento que demuestra sobre Euskadi la Unión General de Estudiantes Palestinos, con los que intentaron establecer contactos.

Las áreas prioritarias para el MLNV «son el Estado español y Europa, debido a que estos son el marco donde nos desenvolvemos tanto nosotros como nuestro enemigo», indican en el documento.

En el informe se da cuenta de como se encuentran las relaciones del MLNV con cerca de 40 organizaciones de todo el mundo, en su mayor parte juveniles, y se recomienda cuales de ellas deberán ser abordadas por Jarrai, la organización juvenil de Herri Batasuna, por HASI, partido que forma parte de esta coalición o por lo que en el informe se denomina «la Unidad Popular».

Entre los contactos con organizaciones nacionalistas e independentistas españolas y extranjeras, la comisión de relaciones internacionales que elaboró el informe concede especial importancia al acercamiento a los grupos eurocomunistas.

«La guinda —señala textualmente el documento al que ha tenido acceso Efe— sería nuestra inclusión en la Federación Mundial de la Juventud Democrática», a la que los grupos eurocomunistas podrían facilitar el acceso, agrega.

Entre las organizaciones españolas con las que recomiendan establecer relaciones, el informe señala al Colectivo de Jovenes Comunistas del PCPE, el Conseilu de Estudiants Nacionalistas de Asturias. el Frente Extremeño de Izquierdas, los Jovenes de la Crida, las Juventudes Comunistas del Partido Comunista del País Valencia Front d,esquerdas, el colectivo juvenil Xornez, de Asturias y el Partido Comunista de Liberación nacional, de Galicia.

Con el Frente Extremeño de Izquierdas, que pidió materiales sobre las organizaciones del MLNV, reconocen que no tienen ningún dato de ellos, al igual que sobre el Conseilu de Estudiants Nacionalistas de Asturies, de los que solo les ha llegado «rumores de dificultades internas».

Entre los extranjeros figuran organizaciones de Bélgica, Córcega, Checoslovaquia, Grecia, Italia y Francia (la Unión Nationale des Etudiants de France), América, Oriente Medio, entre otros.

Presunto etarra condenado a tres años

París (Efe).— Un tribunal parisiense condenó ayer al presunto etarra Xavier Macazagua Urrutia a tres años de cárcel, y a dos vascofranceses que le acogieron, Catherine Totorica y Christian Ondicola, a tres meses de prisión.

El tribunal, compuesto exclusivamente por magistrados al tratarse de un caso de terrorismo, declaró culpable a Macazagua del cargo de «asociación de malhechores» al considerar probada su pertenencia «a una empresa individual o colectiva cuyo objetivo es perturbar el orden público mediante actos terroristas».

Según los magistrados, el activista conocía el contenido de un saco, que estaba en su poder en el momento de su detención, en el que se encontraron diversos escritos relacionados con la organización terrorista ETA, entre los que había documentos de identidad de miembros de la banda terrorista.

Según el juez, la precisión con que se describen en algunos de los documentos encontrados diversos atentados realizados por ETA se debe a que sus redactores fueron los propios autores de esos actos.

El tribunal descartó la posibilidad de que el acusado desconociera el contenido de la bolsa, a pesar de que durante el juicio la defensa sostuvo que el saco le fue entregado por su novia, Lucía Urigoetia, miembro de ETA-militar que murió en un enfrentamiento con la policía en Pasajes, en 1987.

Los magistrados declararon también a Macazagua culpable de un delito de permanencia irregular en Francia, donde ha residido desde 1985 en situación ilegal por no poder renovar su permiso de residencia.

El tribunal ha prohibido al terrorista residir en Francia durante tres años, medida que será efectiva a partir del momento en que cumpla los tres años de prisión.

M.C.D 2018

Amedo y Domínguez niegan conocer al GAL Mendaille

Madrid (Colpisa, Marta Michel).— Los policías José Amedo y Michel Domínguez, procesados y encarcelados como organizadores de los GAL, han negado conocer al último detenido relacionado con esta organización terrorista, Mendaille.

Estas tres personas prestaron ayer declaración en la Audiencia Nacional, pero no fueron sometidas a careo.

El abogado defensor de los dos policías, Gonzalo Casado, manifestó a los informadores tras la diligencia judicial, que Amedo y Domínguez le habían dicho que «no habían visto en su vida» a Georges Mendaille, ni a Odette Rousset, ni a su hermano, Roger, encarcelado en Francia como integrante de un comando de los GAL, que perpetró varios atentados contra vascos residentes en Francia. Gonzalo Casado añadió que sus clientes «nunca han estado en la Costa Brava, ni en Bagur (Gerona)», donde según algunas informaciones aparecidas en la prensa, se entrevistaron los dos policías españoles con Mendaille y Odette Roussey.

El abogado manifestó que sus procesados no habían visto ayer a Georges Mendaille, de lo que se desprende que no se realizó ningún careo.

Georges Mendaille fue detenido el pasado jueves en Calonge por orden del juez Baltasar Garzón. Sobre Mendaille pesaba una orden internacional de busca y captura.

Según un reportaje publicado por «Interviú», Georges Mendaille fue acusado por los mercenarios detenidos en Francia, Rousset, Morganti, Domange, y Lambert, de haber intervenido como intermediario en su reclutamiento, llevado a cabo por los «servicios secretos españoles».

Según esta publicación, Odette Roussey, hermana de uno de los detenidos, mantuvo una entrevista en julio del 87 en Bagur (Gerona) con Mendaille para que se ocupara de la situación de su hermano que continuaba encarcelado.

EL PARAISO DE LOS PRECIOS

BATIDORA MOULINEX Mod. 826 2.650 Pts.

LICUADORA MOULINEX "JUNIOR" 5.300 Pts.

LAVAVAJILLAS G.P. Mod. K 3400
• 12 cubiertos
• 5 programas
49.300 Pts.

COMPACTO SAISHO Mod. 1000
• Doble pletina
• Giradiscos
17.100 Pts.

TV COLOR PORTATIL 6" Mod. K-3706
• Radio tres bandas
• Radio despertador
29.900 Pts.

RADIO CASSETTE SAMSUNG PD-45 11.700 Pts.

T.V. COLOR PHILIPS 15" Mod. 1210
• Mando a distancia
• Pantalla cuadrada
67.000 Pts.

FRIGORIFICO G.P. Mod. 660 PR
• 330 Lts.
• 2 puertas reversibles y panelables
55.900 Pts.

...todo lo bueno, no siempre es pecado.

* Precios con IVA incluido

IVARTE se lo ha puesto muy difícil. Una larga lista de artículos con precios realmente tentadores.
No se resista, disfrute del encanto de las pasiones terrenales en el paraíso de los precios. Un paraíso que encontrará en todas nuestras tiendas IVARTE.

Oferta limitada
Promoción válida hasta el 25 de Febrero de 1989

Cato Johnson S.A.

iVarte en GALERIAS
Y EN SUS TIENDAS DE:
BURGOS: Francisco Granmontagne, 11 (Gamonal) • Vitoria, 27

Vázquez Honrubia envía las diligencias de «Cienciología» a otro juez

Madrid (Efe).— El juez Vázquez Honrubia se abstuvo ayer de entender de las nuevas diligencias abiertas contra la «Iglesia de la Cienciología», acusada de investigar la vida íntima de él mismo, de la diputada Pilar Salarrullana y del periodista José Rodríguez, informaron fuentes jurídicas. El norteamericano Humberto Fontana, detenido por la Policía a su llegada a Madrid procedente de Barcelona, fue puesto ayer en libertad provisional con fianza de 500.000 pesetas por decisión de Vázquez Honrubia, titular del Juzgado de Instrucción número 21 de Madrid, que investiga desde hace varios meses las presuntas actividades delictivas de la secta.

Añadieron las mismas fuentes que Vázquez Honrubia estima que por ser parte afectada en este asunto, puesto que se le ha incautado a la secta una carpeta con datos sobre su vida personal y familiar, debe abstenerse de entender de este asunto, por lo que remitió ayer al servicio de reparto penal este caso para que sea instruído por otro juez.

Además de Humberto Fontana, presunto «cabecilla» de la investigación que la secta encargó a una agencia de detectives de Barcelona, están encartados en estas diligencias José Luis Chamorro, uno de los abogados de la secta, el detective Morgan y Enrique Ayuso, director de «Dianética».

También existe en estas diligencias, además de los «dossiers» sobre la vida íntima del juez Vázquez Honrubia, de la diputada Salarrullana y del periodista Rodríguez, un cuarto «dossier», denominado «Operación Ordenador», de la «Asociación pro-Juventud», dedicada a desprogramar a los jóvenes que capta la secta, razón por la que es uno de los principales «objetivos a neutralizar» por la «Iglesia de la Cienciología», según su lenguaje.

Siempre según las fuentes consultadas, la «Iglesia de la Cienciología» regaló, presuntamente y a través de un detective, un ordenador a la Asociación y de este modo consiguió todos los datos confidenciales de la Asociación.

Estos «dossiers» están integrados por diversos documentos, entre otros, fotografías de las personas investigadas, recortes de prensa con sus declaraciones sobre la «Iglesia de la Cienciología», documentos familiares y extractos de sus cuentas bancarias.

La secta conseguía los datos bancarios de estas personas investigadas con sobornos de 25.000 pesetas —en el caso de que la información se refiriera al estado de una cuenta corriente— y de 100.000 pesetas, si los datos facilitados correspondían al balance de operaciones efectuado a lo largo de un año, informaron las fuentes jurídicas.

El registro del despacho de José Luis Chamorro lo realizó ayer la Policía en presencia de un vocal de la junta de gobierno del Colegio de Abogados de Madrid.

M.C.D 2018

Calma en la isla de Gran Canaria, tras las lluvias torrenciales registradas ayer

Las Palmas de Gran Canaria (Efe).— La capital de la isla de Gran Canaria, y sus alrededores, estaba «recobrando la normalidad» ayer por la mañana después de que una tromba de agua dejara caer una media de 135 litros por metro cuadrado.

En el barrio de «La Paterna», las aguas derribaron un muro cayendo éste sobre dos coches. Telefoto Efe.

Las fuertes lluvias, que no han producido víctimas, se iniciaron el jueves y continuaron durante la pasada noche. Ayer por la mañana el cielo permanecía cubierto de nubes, pero no se han producido precipitaciones de importancia. La zona noroeste de Gran Canaria fue la zona más afectada por las lluvias.

Un portavoz de Protección Civil dijo que Las Palmas «está recobrando su normalidad, a pesar de las deficiencias que se observan en algunos sectores», que fueron inundados por las aguas.

Hasta el momento, según la misma fuente, no hay heridos de consideración y los numerosos accidentes provocados por el agua torrencial no han revestido excesiva importancia para las personas, aunque produjeron numerosos daños materiales.

Durante toda la noche, un gabinete de emergencia organizado por las autoridades municipales, trabajó para restablecer el funcionamiento de los servicios públicos.

Efectivos del Ejército, Policías gubernativa y municipal, Bomberos, Protección Civil y voluntarios, colaboraban desde las primeras horas de la noche del jueves en las labores de auxilio y de restablecimiento de la normalidad.

La Delegación del Gobierno y el alcalde de Las Palmas, José Vicente León, solicitaron la máxima colaboración de los ciudadanos y el uso racional de los vehículos privados, al tiempo que recomendaban el uso del transporte público.

La incidencia mayor de la lluvias se ha notado en las vías de circulación, muchas personas tardaron hasta ocho horas en cubrir trayectos de diez kilómetros.

La autovía que une el sur de la isla, que concentra el sector industrial, el aeropuerto, y los principales centros turísticos, estuvo cortada durante varias horas por desprendimiento de tierras, y aunque fue abierta al tráfico, presentaba dificultades por las piedras y la densidad del tráfico.

José Vicente León dijo que 48 niños y 50 personas mayores fueron recogidos en un colegio público, y asistidos con alimentos y mantas después de ser desalojados de sus viviendas, situadas en los barracones de Pedro Hidalgo y en el cono sur de la ciudad.

Los sótanos del edificio de Usos Múltiples, que alberga a las principales dependencias del gobierno de Canarias en la isla, están anegados de agua.

Las vías de circulación de la zona baja de la ciudad fueron despejadas ayer de madrugada por equipos municipales que achicaron el agua.

Los efectivos del Ayuntamiento dedicarán ahora sus tareas a instalar vallas de precaución en los lugares más dañados, y a emprender las tareas de limpieza.

Contribuyó un avión

Un avión del programa de lluvia artificial del cabildo de Gran Canaria «sembró» las nubes que procedían del sureste de la isla, y contribuyó al aumento de las precipitaciones, que llegaron a ser torrenciales.

Según se ha sabido, el avión está preparado y listo para volar en el aeropuerto de Gran Canaria, ante la posibilidad de la llegada de nuevas masas nubosas.

La mayor intensidad de las lluvias se concentró en la zona noreste de la isla de Gran Canaria, y las más fuertes fueron en la localidad de Tafira, donde se registraron 181 litros por metro cuadrado, informó el Centro Meteorológico de Las Palmas.

El programa de lluvias artificiales del cabildo insular de Gran Canaria, que se inició hace diez años, está dirigido por el meteorólogo norteamericano Albert Schnell, y se desarrolla entre los meses de noviembre y abril.

El avión «siembra las nubes con unas gotas microscópicas» de un producto elaborado por el científico norteamericano en Gran Canaria, con el fin de conseguir aumentar las precipitaciones.

La acción del avión que distribuye en las nubes cerca de media tonelada del producto hidroscópico, se realiza en coordinación con servicios meteorológicos para detectar la presencia de masas nubosas.

Acuerdo entre la Administración central y el gobierno del archipiélago para reducir los aranceles

Madrid, (Imagen Press).— Después de casi dos meses de desacuerdo, se ha podido alcanzar un acuerdo en el conflicto que enfrentaba a las Administraciones central y canaria sobre la reducción arancelaria.

La actitud del ejecutivo insular provocó una seria advertencia por parte de la CEE y cruces de palabras entre la península y el archipiélago. Con el conflicto ya solventado, han sido necesarias varias horas de negociaciones y buena voluntad por ambas partes.

El acuedo para que Canarias aplique la reducción del arbitrio de entrada de mercancías se alcanzó en el transcurso de una reunión entre Borrell y los consejeros de Hacienda, Economía e Industria canarios. No se concretó la compensación que la Administración central destinará para paliar la falta de recursos de los cabildos. La actuación más inmediata es la creación de un grupo de trabajo que se reunirá en Madrid, en la Dirección General de Aduanas, y que estudiará una nueva estructura arancelaria para aplicar los arbitrios. Según Borrell, «ha habido un problema administrativo importante, que es la existencia de dos estucturas arancelarias distintas, la que utiliza la Administración del Estado a través de las aduanas para controlar la entrada de mercancías, y la que utiliza la comunidad autónoma, a través de sus servicios, para cobrar los arbitrios insulares de entrada. Esos dos sistemas de nomenclatura arancelaria dificultaban la aplicación de lo previsto en el Tratado de Adhesión a la CEE, creaban problemas administrativos a los importadores y generaba un coste fiscal que debía ser suprimido».

Los consejeros canarios plantearon a Borrell la posibilidad de que se negocie para Canarias una ley especial que incluya la creación de un «paraíso fiscal»: zona libre bancaria con secreto de cuentas y, además, zonas libres comercial e industrial, un centro de contratación internacional y una bandera de conveniencia especial; estas medidas se llevarían a cabo con un registro especial de sociedades que permitiría operar como un territorio gravado con una fiscalidad más baja que la habitual. De esta forma Canarias tendría una situación similar a la que disfrutan actualmente Gibraltar y la isla de Guadalupe.

El proyecto de Zona Especial para Canarias consta de cinco puntos: 1. Zona libre bancaria: Permitiría que se establecieran Bancos o sociedades financieras que operarían con baja fiscalidad y secreto bancario. Podrían establecerse también compañías internacionales de seguros. 2. Zona libre comercial: Implicaría la utilización de Canarias como plataforma comercial de importación y exportación de productos no fabricados en las islas. 3. Zona libre industrial: Para la transformación y el embalado de productos y agrupación de fletes para su exportación. 4. Registro especial de buques: Uso de una bandera española de conveniencia que implica una menor fiscalidad. 5. Centro de contratación internacional: Libre mercado de oro y metales preciosos, mercado pesquero y fletes.

Halffter, Ros-Marbá y Ullate, Premios Nacionales de Música y Danza

Madrid (Efe).— Cristóbal Halffter y Antoni Ros-Marbá, han obtenido el Premio Nacional de Música y Victor Ullate el de Danza, galardones que concede anualmente el Ministerio de Cultura, según informó este departamento.

Estos premios están dotados, cada uno, con dos millones y medio de pesetas.

El compositor madrileño de 58 años Cristóbal Halffter, considerado uno de los músicos de mayor prestigio en el ámbito internacional, como creador y director de orquesta, es también una de las personalidades españolas que con mayor entusiasmo ha defendido los derechos humanos y reivindicado la paz contra la guerra.

Su música, basada principalmente en la forma serial, con un fondo dramático, y a veces épico, es considerada por la crítica interesante y elocuente, «por ser paralela a su tiempo», el de la generación de compositores españoles del «51».

Director de orquesta y especialista en la música de Mozart, Antoni Ros-Marbá es uno de los pocos maestros españoles que ha sido invitado por Karajan para dirigir la Filarmónica de Berlín.

Ros-Marbá nació en Hoispitalet de Llobregat en 1937 y realizó sus estudios musicales en Barcelona con Eduardo Toldrá. Después completó su formación con Segiu Celibidache en Siena (Italia) y con Jean Martinón en Düsseldof (RFA).

El director catalán ha sido titular de la Orquesta Nacional de España entre 1977 y 1979 y en la actualidad es principal director invitado de la de Radiotelevisión Española y permanente de la Nedelands Kamerorkest de Amsterdam.

Víctor Ullate, reconocido por Maurice Béjart como uno de los bailarines más completos, estudió con María de Avila en su ciudad natal, Zaragoza. Sus primeras actuaciones las realizó con la compañía de Antonio, quien le presentó en Londres, Nueva York y Dinamarca.

En 1964, a los 15 años, fue contratado como solista principal del Ballet del Siglo XX de Maurice Bejart, quien le confió el estreno de diversas coreografías suyas. De 1976 a 1983 Víctor Ullate fue el director del Ballet Nacional (danza clásica).

Hoy Víctor Ullate dirige su compañía de ballet, con jóvenes bailarines —formados por él—, con edades comprendidas entre los 14 y 22 años. Con esta compañía ha obtenido importantes éxitos en España y en Italia.

La edición española de «Versículos Satánicos» está aún sin definir

Madrid (Efe).— La edición española de la obra del escritor indio Salman Rushdie «Versículos Satánicos» está aún sin definir, al aplazar hasta la próxima semana la casa editorial Seix-Barral, encargada de la impresión en España de este texto, toda aclaración al respecto.

Los directivos de Seix-Barral, que estudian las circunstancias, la edición de la obra de Rushdie estos días, indicaron a través de sus portavoces que «la Editorial, ante el cariz que ha tomado el tema, no hará declaraciones al respecto», aplazándose «hasta la próxima semana» toda precisión sobre el asunto.

La Editorial Mondadori, que será la encargada de la publicación exclusiva de «Versículos Satánicos» en Italia, tuvo en principio la intención de imprimir en España la obra de Salman Rushdie, pero abandonó el proyecto tras unas infructosas conversaciones desarrolladas en septiembre con este autor y sus agentes literarios en las que no se llegó a un acuerdo económico.

Portavoces de esta editorial indicaron que «rechazan la presión de Jomeini», al tiempo que manifestaron su sorpresa por el hecho de que «apenas cinco páginas de un texto de ficción creado por un escritor no ideológico hayan provocado un revuelo semejante».

El escritor Francisco J. Satue, miembro del equipo de Mondadori en Madrid, subrayó al respecto que resulta además paradójica la reacción del régimen jomeinista ante un texto literario, «cuando la base de la religión y buena parte de la cultura musulmanas son los relatos creativos, en principio populares y de origen familiar y luego más elaborados y de aire legendario».

En este sentido, Satue precisó que «la actual situación surgida en torno a Rushdie tiene dos factores positivos: la vuelta de un sentido de la literatura como resorte de provocación de los autoritarismos y la recuperación de parte del protagonismo de la figura del editor en el ámbito cultural, dado el riesgo que hoy conlleva la publicación».

Por su parte, la Editorial Espasa-Calpe, casa clave en el panorama impresor español, manifestó mediante su director de Ediciones, Ramón Pernás, que «ante las circunstancias actuales todas las editoriales debemos defender el derecho a la creación, frente a la aparición de índices de libros prohibidos e intransigencias fundamentalistas».

En este sentido, el directivo de Espasa-Calpe subrayó que «el caso Rushdie constituye un acontecimiento triste para el mundo cultural y editorial», puntualizando que «cada una de las editoriales debe defender a todo autor perseguido por la intolerancia, aunque no pertenezca a su propia cantera de escritores».

Convencido de que no es idónea la interpretación dada por los fundamentalistas a la tradicional shura coránica que habla de castigar a los desertores del Islam usada ahora contra Rushdie, el director de Ediciones de Espasa-Calpe indicó que «si bien toda editorial tiene un libro de estilo interno que evita la impresión de textos contra la religión y la dignidad humana, también debe tener una clara postura intelectual abierta a la libertad creativa».

M.C.D 2018

La CEPYME rechaza la presencia de los consumidores en la Ley de Defensa de la Competencia

Madrid (Efe).— La Confederación Española de la Pequeña y Mediana Empresa (Cepyme) considera que en la ley de defensa de la competencia desleal no deben figurar los consumidores, tal como aparece en el proyecto, ya que trata de regular las relaciones entre empresas.

En una nota facilitada ayer, Cepyme señala que ha conocido el texto del proyecto de ley de competencia desleal que acaba de entrar en las Cortes y que viene a llenar una laguna importante entre «los protagonistas del mercado».

No obstante, considera, que «en el citado proyecto se da entrada, como protagonistas directos, a todos los que participan en el mercado, no sólo, y como parece más lógico, a los empresarios, únicos protagonistas legitimados, en una ley como ésta, sino también a los consumidores individual o institucionalmente».

Añade que los consumidores tienen ya su propia ley general de defensa del consumidor y usuarios en general y que «la inclusión en esta ley de personas o instituciones ajenas al empresario pueden hacer naufragar o distorsionar el proyecto».

El grupo Granada obtuvo 29.000 millones de pesetas de beneficios

Madrid (Colpisa).—El grupo británico Granada, con creciente presencia en el mercado español, ha anunciado unos beneficios de 143 millones de libras (29.000 millones de pesetas) al cierre de su último ejercicio. Esta cifra representa un aumento del 29 por ciento sobre los resultados del período precedente.

La cifra de negocios global fue de 1.465 millones de libras (casi 300.000 millones de pesetas), con un crecimiento del 44 por ciento. Este volumen de negocio abarca las diferentes divisiones del Granada Group, que incluyen desde la producción de programas de televisión en el Reino Unido hasta el mantenimiento de ordenadores en España y el resto de Europa.

140.000 pesetas, ganancia media por trabajador y mes en 1988

Madrid (Efe).— El número medio de horas trabajadas, por trabajador y mes, incluidas horas extraordinarias, disminuyó en 1988 en un 0,42 por ciento respecto al año anterior, mientras que la ganancia media, incluidas pagas extras, aumentó un 6,73 por ciento respecto a 1987 y se cifró en 140.000 pesetas.

Según la encuesta de salarios, referida al pasado año y publicada ayer por el Instituto Nacional de Estadística, el número medio de horas trabajadas fue de 165,76, por trabajador y mes, el 0,42 por ciento menos que en el año anterior.

La encuesta refleja que la ganancia media por hora trabajada,teniendo en cuenta las pagas extraordinarias a la hora de elaborar este dato, fue de 849 pesetas, lo que supuso un incremento del 6,73 por ciento respecto a 1987.

La misma encuesta indica que la ganancia media por hora trabajada, sin incluir pagas extras, fue de 721 pesetas, en 1988, el 8,10 por ciento más que en 1987 y que la ganancia media por trabajador y mes, también referida a pagos ordinarios, fue de 119.500 pesetas, el 7,64 por ciento mas que en 1988.

El número medio de horas trabajadas en diciembre, por trabajador, se cifró en 163,82, con una caída de 1,88 puntos respecto al mismo mes del año anterior.

Los datos referidos a diciembre fijan en 754 pesetas la ganancia media por hora trabajada (pagos ordinarios), un 9,8 por ciento más que en diciembre de 1987; y, en 949 pesetas, si se incluyen las pagas extraordinarias, el 8,46 por ciento más que en el mismo mes del año anterior.

En dicho mes la ganancia media de los trabajadores, incluidas pagas extraordinarias, fue de 155.400 pesetas, el 6,27 por ciento más que en diciembre de 1987; y, de 122.000 pesetas, el 7,03 por ciento más, para pagos ordinarios.

Los técnicos de mantenimiento de Iberia cortaron el tráfico con una nueva manifestación

Madrid (Colpisa, por Antonio Paniagua).— Unas cincuenta personas, entre familiares y afiliados a la Asociación Española de Técnicos de Mantenimiento de Aeronaves (ASETMA), se manifestaron esta mañana a lo largo de la Nacional II, desde el madrileño barrio de Canillejas hasta las inmediaciones del aeropuerto de Barajas.

La marcha, cuya celebración desconocía la Delegación del Gobierno de Madrid por no haberse solicitado el oportuno permiso, provocó retenciones de tráfico durante su transcurso, entre las 8,30 y las 9,45 horas.

El sindicato de técnicos de mantenimiento, que desde el pasado mes de diciembre convoca paros intermitentes para que Iberia contemple legalmente sus peculiaridades profesionales, hizo coincidir esta manifestación con la celebración de la decimoctava jornada de huelga.

Según fuentes de la compañía aérea, la incidencia del paro no implicó la suspensión de vuelos ni retrasos en los mismos debido a la aplicación de una "reprogramación" de su actividad, que empezó a practicarse desde el pasado 16 de enero y que conlleva la no inclusión de cerca de 90 vuelos diarios en sus itinerarios comerciales.

Por su parte, un portavoz de ASETMA insistió en que la salida al conflicto consiste en la aceptación por parte del ministro de Industria y Energía, Claudio Aranzadi, de la sugerencia realizada en su día por su colega Barrionevo en el sentido de que la solución al problema podría darse mediante la aplicación de fórmulas similares a las que se adoptaron para acabar con la huelga de maquinistas de Renfe.

La posicón de Iberia aboga por que ASETMA negocie sus reivindicaciones profesionales en el seno del comité intercentros, pero los técnicos de mantenimiento se niegan a ello por considerarlo "ineficaz" y reclaman "claúsulas de garantías" como la constitución de comisiones en que estén representadas las dos partes al margen del citado comité.

BOLSA DE MADRID

VIERNES, 17 DE FEBRERO DE 1.989 — INDICE GENERAL: 273,20 - 1,15

Cotizaciones al cierre. Información elaborada por INVERBOLSA.Tel:269603.

TITULOS	COTIZ.	DIFERENCIA
AUTOMOVIL		
CITROËN	1.315,00	- 5,00
FASA	445,00	- 1,00
MOTOR IB.	219,00	+ 0,50
SANTANA	243,00	=
TUDOR	275,00	- 1,00
ELECTRICAS		
CANTABRICO	161,00	=
CAT. GAS	733,00	- 2,00
ENDESA	221,25	- 1,50
FECSA	41,25 Min.	- 0,75
GESA	210,00	=
HIDROLA	82,25	+ 1,25
IBERDUERO	108,00 Min.	- 0,75
SEVILLANA	89,00	- 0,75
U. FENOSA	72,00	- 0,25
GAS MADRID	520,00	+ 5,00
E. VIESGO	290,00	=
INMOBILIARIAS		
AFISA	425,00	+ 17,00
BAMI	458,00	=
ENCINAR	740,00	- 5,00
EUROBUILDING	262,00	- 4,00
FILO	439,00	- 1,00
I.METRO	860,00	- 5,00
RENTA I.	200,00	=
URBA METRO	860,00	- 5,00
URBIS	520,50	+ 0,50
VACESA	860,00	- 5,00
VALLEHERMOSO	613,00	- 7,00
ZABALBURU	515,00	=
CONSTRUCCION		
ASLAND	890,00	=
A.CATALUÑA	344,00	=
CRISTALERIA	1.300,00	- 12,00
CUBIERTAS	985,00	- 5,00
DRAGADOS	470,50	- 2,50
F. Y MINERA	1.850,00	=
VILESA	800,00 16 Feb.	
TAFISA	760,00	- 4,00
URALITA	595,00	- 1,50
TYCSA	400,00	=
CARBUROS M.	735,00 16 Feb.	
VALDERRIVAS	3.710,00	- 10,00
VALENCIANA C.	2.800,00	- 20,00

TITULOS	COTIZ.	DIFERENCIA
ALIMENTACION		
AGUILA	380,00	=
U.CERVECERA	111,00	+ 2,00
AZUCARERA	905,00	=
KOIPE	372,00	+ 2,00
SAN MIGUEL	2.050,00	14 Feb.
SAVIN	502,00	16 Feb.
TABACALERA	840,00	- 9,00
UNIASA	625,00	=
VISCOFAN	2.220,00	+ 20,00
CAMPOFRIO	1.100,00 Min.	- 10,00
QUIMICAS		
ARAGONESAS	490,00 Min.	- 10,00
CROS	316,50	+ 1,50
EXPLOSIVOS	285,50 Min.	- 5,50
NICAS	150,00	16 Feb.
PETROLEOS	470,00	- 2,00
PETROMED	760,00	- 5,00
I.NITROGENO	141,00	- 2,00
CAMPSA	550,00	14 Feb.
PAPELERAS		
ENCE	478,00	=
P. NAVARRA	208,00	- 1,00
P.ESPAÑOLA	221,00 Min.	- 2,00
SARRIO	377,00	- 3,00
SEDA BARNA.	170,00	=
SNIACE	172,00 Min.	- 2,00
TORRAS	1.727,00 Min.	- 39,00
UNIPAPEL	1.305,00	=
SIDEROMETALUR.		
ACERINOX	1.295,00	- 15,00
A. HORNOS	83,00	16 Feb.
AUXILIAR FF.CC.	550,00	14 Feb.
CESELSA	870,00	16 Feb.
ASTURIANA ZINC	878,00	=
DURO FELGUERA	447,50	+ 1,50
ESPAÑOLA ZINC	584,00	- 6,00
MACOSA	230,00	16 Feb.
NUEVA MONTAÑA	88,00	- 0,50
ZARDOYA	1.140,00	=
TUBACEX	241,50 Min.	- 5,50
PONFERRADA	67,00 Min.	- 1,00
COMERCIO Y SEGUROS		
AMPER	535,00	+ 5,00
MAPFRE	1.598,00	+ 2,00

TITULOS	COTIZ.	DIFERENCIA
PROSEGUR	1.160,00	- 44,00
FINANZAUTO	700,00	=
C.F.ALBA	710,00	+ 5,00
U. Y FENIX	2.450,00	- 40,00
SISTEMAS A.F.	1.233,00	- 2,00
COMUNICACION		
ACESA	197,50 Max.	+ 0,50
AUMAR	97,00	+ 0,25
IBERPISTAS	115,00	=
TELEFONICA	185,50	+ 0,75
INVERSION MOBILIARIA		
CARTINBAO	365,00	=
CARTISA	965,00	+ 20,00
CARTEX	224,00	=
COFIR	288,00	=
INVATISA	1.060,00	+ 10,00
GENERAL INV.	328,00	+ 13,00
ESPAÑOLA INV.	335,00	15 Feb.
INBURESA	86,00	=
INV. HERRERO	670,00	- 10,00
INBAZASA	376,00	=
BANCOS		
ANDALUCIA	1.280,00	=
ATLANTICO	301,00	16 Feb.
BANESTO	955,00 Min.	- 10,00
BANKINTER	849,00 Min.	- 16,00
BILBAO	1.137,00 Min.	- 8,00
B.N.P.	427,00	=
CENTRAL	955,00 Min.	- 10,00
EXTERIOR	405,00	+ 5,00
FOMENTO	345,00	16 Feb.
GUIPUZCOANO	822,00	- 3,00
HERRERO	1.155,00 Min.	- 20,00
HISPANO	750,00 Min.	- 5,00
PASTOR	448,00	=
POPULAR	1.625,00 Min.	- 5,00
SANTANDER	858,00 Min.	- 9,00
VALENCIA	293,00 Min.	- 8,00
VASCONIA	740,00 Min.	- 5,00
ZARAGOZANO	890,00	=
DERECHOS		
SANTANA	21,00	=

*Amp. = Ampliación; D. = Dinero; P. = Papel; Div. = Dividendo.
* Max. = Máximo anual; Min. = Mínimo anual.

La Bolsa

El mercado teme un rebrote inflacionario

Javier Solís

EL volumen de negocio superó ligeramente los ocho mil millones de pesetas efectivas. El grupo siderometalúrgico fue el que registró un mejor comportamiento en la sesión de ayer.

Al cierre quedaba dinero para Iberduero, Dragados, Endesa y Sniace, mientras que salió papel para Teléfonos por debajo del cambio de cierre, Asland, Duro Felguera y Torras Hostench.

El mercado volvió a mostrarse flojo. A lo largo de la semana hubo intentos de comportarse mejor, pero ayer ni siquiera lo intentó. El volumen realizado en los corros apenas si alcanzó lo suficiente para hacer cambios, aunque por la tarde, como es natural desde hace algún tiempo, la negociación se incrementa considerablemente.

Ahora la Bolsa tiene un comportamiento errático y oscilante. Las instituciones aprovechan cualquier oportunidad para tomar posiciones en sociedades, sobre todo en los grupos industriales.

Se negociaron bastantes títulos, y eso ayudó a elevar el volumen de contratación bursátil.

Pero lo que flota en el ambiente es el miedo, el miedo de los inversores a que el próximo lunes —la semana terminó con más pena que gloria— al conocerse las cifras del IPC correspondientes al mes de enero todas las buenas intenciones enunciadas por unos y otros en el debate sobre el estado de la Nación se quede en agua de borrajas, y eso que se teme, es por lo demás, y desdichadamente, lo que se espera.

Mercado de divisas

(Cambios al 17 de Febrero de 1989)

	Divisas convertibles	Compra	Venta
1	Dólar USA	114,054	114,340
1	Dólar canadiense	95,850	96,090
1	Franco francés	18,262	18,308
1	Libra esterlina	202,746	203,254
1	Libra irlandesa	165,593	166,007
1	Franco suizo	73,148	73,332
100	Francos belgas	296,449	297,191
1	Marco alemán	62,208	62,364
100	Liras italianas	8,493	8,515
1	Florín holandés	55,066	55,204
1	Corona sueca	18,157	18,203
1	Corona danesa	15,975	16,015
1	Corona noruega	17,096	17,138
1	Marco finlandés	26,712	26,778
100	Chelines austríacos	883,694	885,906
100	Escudos portugueses	75,605	75,795
100	Yens japoneses	90,657	90,883
1	Dólar australiano	94,182	94,418
100	Dracmas griegos	74,347	74,533
1	ECU	129,553	129,877

M.C.D 2018

Los cinco jefes de Estado saludan desde un coche descubierto cuando se dirigían a la mezquita. Reuter-Efe

Hassan II: «La Unión del Magreb es una respuesta estimulante a los grandes cambios mundiales»

Marraquesh (Efe).—Con la lectura de un comunicado final que expone la intención de los cinco países del Magreb de construir el Gran Magreb árabe, concluyó ayer tarde en Marraquesh la segunda cumbre, que ha reunido a los jefes de Estado de Argelia, Libia, Marruecos, Mauritania y Túnez.

El comunicado, de carácter general, fue leido por el consejero del Rey Hassan II, Ahmed Bensuda, en presencia de los cinco jefes de Estado y sus respectivas delegaciones. Después de señalar la unidad de religión, lengua, historia y la «comunidad de destino» de las naciones y pueblos del Magreb, el documento confirma «la voluntad común iniciada en Zeralda (Argelia) de construir el Gran Magreb árabe», y de «buscar la complementaridad en todos los dominios».

Existe para los pueblos del Magreb, se lee en el comunicado, «la necesidad urgente de conjugar nuestros esfuerzos y coordinar completa y totalmente nuestras posiciones, y nuestras opciones económicas». «Proclamamos, continúa el texto, nuestra voluntad de ofrecer a los pueblos del Magreb justicia, dignidad, en el repeto de los derechos individuales y colectivos, de acuerdo con nuestros valores espirituales».

El documento proclama que «la unidad del Magreb árabe es una etapa esencial para la unión del mundo árabe». Los jefes de Estado se reunieron para la ceremonia de la clausura en el Palacio Municipal de Marraquesh. Después de la lectura del documento citado, procedieron a la firma del tratado de unión del Magreb árabe, cuyo texto no ha sido dado a conocer.

Se estima, no obstante, que éste crea un consejo presidencial integrado por los cinco jefes de Estado, con presidencias rotativas atribuidas en función de la antigüedad en el desempeño de las tareas de jefe de Estado. Asímismo el tratado crea un consejo de ministros en el que están los ministros de Asuntos Exteriores y un comité de seguimiento de las decisiones de los jefes de Estado, compuesto por cinco personalidades nombradas por cada uno de los jefes de Estado a razón de una por país.

Se instituye también una secretaría general administrativa del Consejo presidencial, un consejo consultivo (Chura) formado por un representante de cada Parlamento, y un órgano judicial compuesto por dos jueces por país, con el encargo de dirimir los litigios entre Estados miembros.

Después de la ceremonia de clausura, los jefes de Estado se abrazaron, y salieron en coche descubierto y sentados sobre las portezuelas en dirección a la mezquita Kutubía de Marraquesh, donde cumplieron con el deber de orar los viernes de todos los musulmanes. Tras la oración, los jefes de Estado fueron al aeropuerto de Marraquesh Menara para regresar a sus respectivos países.

Al término de la firma del tratado de Unión, el jefe de la revolución libia, Muamar El Gadafi, con el puño levantado y en presencia de sus colegas, comenzó a gritar «Viva el Magreb unido, somos un mismo pueblo del Magreb a Bahrein», y fue coreado por los miembros de su delegación. El acontecimiento fue calificado de histórico por el presidente Ben Alí de Túnez, en las palabras que pronunció durante la clausura.

El Rey Hassan II de Marruecos estimó que la unión del Magreb proclamada en Marrauqesh ayer es un hecho irreversible que tendrá influencias benéficas en todo el mundo árabe.

El monarca dijo, en una conferencia de Prensa concedida al término de la cumbre constitutiva del Magreb Arabe Unido, ante cerca de 400 periodistas, que espera que al final de su presidencia, que durará 6 meses, se haya llegado a soluciones concretas en cuanto a la libre circulación de bienes, personas y mercancías, aduana, cultura y enseñanza.

Según el monarca, las comisiones especializadas han avanzado bastante en estos dominios y pueden dar a conocer el resultado de sus trabajos. Preguntado si el acta que proclama la Unión del Magreb es al mismo tiempo el acta de defunción de la República Arabe Saharauí, el Monarca marroquí dijo que este problema no había sido suscitado ni en reuniones a puerta cerrada ni públicas.

«Se trata», dijo el rey Hassan II, «de un problema fastidioso que nos molesta a todos por que todos somos magrebíes, pero el Magreb no depende de hechos coyunturales como éste. Podríamos haber evitado ese problema, que hoy es como un grano de arena en un motor».

Hassan II dijo que las próximas etapas en la unión del Magreb consisten en hacer un inventario de las diferencias económicas, de las disparidades, y también de las potencialidades, con vistas a su integración futura.

Elogios

El soberano estimó que la constitución de que se dotarán en breve los argelinos, que significa un modo de vida económico y social completamente diferente al existente, hace posible esta unión magrebí que sin esos cambios no hubiera sido posible.

«La apertura interna de Argelia, el futuro multipartidismo, y el hecho de que Argelia tenga en cuenta las nuevas percepciones sobre la economía, nos proporcionan el mínimo necesario para trabajar en común». «Hoy el Magreb se ha dotado de los elementos constitutivos», expresó Hasán II, «espero que durante mi presidencia instalemos las instituciones necesarias».

Preguntado si la petición de adhesión a la CE por parte de Marruecos no sería una contradición con el Magreb, el rey Hassan II respondió que a este repecto habrá un Magreb de dos velocidades, y que «si la CE acepta la petición de Marruecos, eso significaría ahora que acepta a todo el Magreb».

Hassan II señaló que la unión del Magreb es «una respuesta estimulante» a los grandes cambios que tienen lugar hoy en el mundo a escala de las dos grandes potencias.

La Unión del Magreb Arabe, proclamada ayer en Marraquesh por los Jefes de Estado de los cinco paises magrebíes, es objeto de comentarios elogiosos, en las primeras reacciones de los medios de comunicación social argelinos.

Los comentaristas de la Radio-Televisión argelinas destacan la voluntad política de los gobernantes reunidos en Marraquesh y ponen de relieve que el deseo de estar unidos, para hacer frente a los «desafíos» del mundo arabe, ha prevalecido sobre otros intereses.

Se atribuye aquí al presidente, Chadli Benyedid, un papel importante en la preparación del consenso político, y se destaca que Argel fue el escenario de la primera «cumbre» magrebí, realizada el año pasado.

A la tenacidad del presidente argelino, compartida por el Rey de Marruecos, se han incorporado los otros mandatarios del Magreb, convencidos de que, la unión fortalecerá la acción política regional.

El Sáhara podría ir a una mayor autonomía dentro de Marruecos

Nueva York (AFP/Imagen Press).—Una tercera alternativa, además de la independencia o la unión a Marruecos, podría presentarse al pueblo saharaui en el referéndum de autodeterminación de la Organización de las Naciones Unidas (ONU) en el Sáhara occidental si las partes están de acuerdo, indicó el jueves Javier Pérez de Cuéllar.

Durante una conferencia de prensa, el secretario general de la ONU dijo mostrarse «bastante satisfecho» por la evolución del proceso de negociación en el conflicto del Sáhara. Este litigio enfrenta a Marruecos y al Frente Polisario desde hace trece años y durante largo tiempo afectó a las relaciones entre los países de la región.

Al ser interrogado sobre una eventual modificación de las preguntas del referéndum, Pérez de Cuéllar declaró: «Todo es posible». «Si en el último minuto las partes (Marruecos y el Frente Polisario) se ponen de acuerdo para una tercera pregunta, personalmente no veo objeción, ya que mi papel es presidir un referéndum que sea la expresión de la voluntad del pueblo saharaui», dijo.

La hipótesis de un acuerdo en el conflicto del Sáhara occidental, bajo la forma de una mayor autonomía en un Marruecos federal, fue evocada varias veces durante los últimos meses, sobre todo después de que el rey Hassan II recibiera a varios dirigentes del Frente Polisario, a principios de enero.

El soberano marroquí contribuyó personalmente a lanzar esta idea, al mencionar la posibilidad de conceder al Sáhara occidental un estatuto autónomo comparable al de los *lander* de la República Federal de Alemania, si la población saharaui escogía la unión a Marruecos.

Pérez de Cuéllar indicó que próximamente enviará una misión castrense para discutir con las partes los aspectos militares del plan de la ONU. Este prevé una reducción «sustancial» de las fuerzas marroquíes en el Sáhara y el acantonamiento de las que permanezcan en la zona.

El secretario general reveló que la revisión de las listas electorales destinada al referéndum comenzó ya, con la ayuda de los especialistas españoles que procedieron al único censo de la población saharui, en 1974. En aquel momento, ésta ascendía a unas 73.000 personas.

Fuentes bien informadas manifestaron que el trabajo del equipo constituído para preparar las listas de electores comenzó el mes pasado, con una visita de cerca de dos semanas a la ONU.

Oposición de Kohl a modernizar los misiles de corto alcance

Bonn (Efe).—El canciller de la RFA, Helmut Kohl, se opone a que la modernización de los misiles nucleares de corto alcance de la OTAN se decida antes de 1991 o 1992, aunque esto signifique que algunos de sus aliados conviertan la postura germana en una cuestión de lealtad a la Alianza.

Así lo manifestó Kohl en una entrevista concedida la semana pasada al diario londinense «Financial Times» y así lo reiteró el pasado lunes en su reunión con el secretario de Estado de EE.UU. James Baker, quien insistió durante su escala en Bonn en la necesidad de que la decisión sobre la modernización se tome en este año.

Esta decisión consiste en aprobar la sustitución de 88 cohetes «Lance», de 125 kilómetros de alcance, desplegados desde 1977 en territorio germano y cuya vida útil termina en 1995.

Las diferencias de la RFA a la postura que, sobre este asunto, defienden firmemente EE.UU. y Gran Bretaña no se refieren sólo a la fecha de la decisión sobre la modernización, que supone el inicio automático de la fabricación de los nuevos misiles, sino también a la calidad y cantidad de unidades que se desplegarán.

Kohl espera que en las próximas negociaciones de desarme con el Pacto de Varsovia ambas partes fijen unos topes mínimos para estos sistemas de armas y nunca ha descartado del todo la posibilidad de obtener progresos en las conversaciones sobre armamento convencional que hagan innecesarios los misiles de corto alcance.

«No queremos una tercera *solución cero*, ya que en el estado actual de la política internacional y de las relaciones Este-Oeste no es factible otra *solución cero*», declaró Kohl inmediatamente antes de reunirse el pasado lunes con Baker.

No obstante, añadió que, como opción, esa tercera solución cero está abierta.

El ministro de Asuntos Exteriores, el liberal Hans-Dietrich Genscher, en el que los estadounidenses ven la principal causa de sus actuales diferencias con Bonn, se pronunció repetidas veces en público contra una *solución cero* para los misiles de corto alcance.

Pese a ello, el ministro alemán tampoco ha disimulado sus esperanzas de que la buena marcha de las negociaciones sobre armamento convencional solucione por sí sola el contencioso de la modernización.

Genscher insiste en que Occidente ha de apoyar, por interés propio, los esfuerzos reformistas del líder soviético, Mijail Gorbachov, y no quiere que la modernización, que supondría en la práctica la introducción de un sistema completamente nuevo de hasta 500 kilómetros de alcance, obstaculice las futuras negociaciones.

Esta postura es compartida también por el opositor Partido Socialdemócrata, aunque éste defiende ya declaradamente la tercera *solución cero*.

M.C.D 2018

Nayibuláh confirma «contactos» con los muyahidín

Kabul (Efe, Enrique Ibáñez).—El presidente de Afganistán, Mohamed Nayibuláh, confirmó ayer «algunos contactos» con los grupos guerrilleros muyahidín que combaten a su Gobierno.

Tras la oración del viernes, a la que asistió en una mezquita del barrio de Haji Yakub, en el centro de Kabul, próxima al palacio presidencial, Nayibuláh, sonriente, habló con los periodistas. «Sí, he mantenido contactos ya con algunos líderes de los mujahidín y confió en que tendrán resultados positivos», contestó al ser preguntado si había obtenido alguna respuesta favorable de la oposición a su propuesta de negociaciones, directas y sin condiciones, hecha el lunes pasado en la capital afgana.

Tanto el presidente, como su partido, el Democrático Popular de Afganistán (PDPA), tratan por todos los medios de «evitar los errores del pasado», como denominan el antiguo Gobierno comunista, del que tratan de separarse ante la opinión pública afgana.

Nayibuláh no acudía a la mezquita con regularidad, sin embargo, en los últimos tiempos el Gobierno, en todas sus manifestaciones públicas, procura afirmar su apego a las tradiciones y a la religión predominante en el país, el Islam.

«El presidente es un buen musulmán y acudirá como de costumbre a la mezquita a orar», señaló el jueves el ministro afgano de Asuntos Exteriores, Abdul Wakil. Para muchos afganos y comentaristas extranjeros el régimen, consciente del poder popular que el Islam tiene en el país, intenta cambiar su imagen para restar el monopolio de la «tradición y la religión» que hasta ahora parecen tener los muyahidín.

«He venido a rezar por la paz en mi país», dijo Nayibulah al salir de la mezquita. Abiertamente optimista, el presidente afgano señaló que cree que «la paz está cerca, pueden ser dos días, dos semanas, a lo mejor algunos meses».

Aparte de las declaraciones de Nayibuláh, no existe ninguna confirmación de que se hayan iniciado negociaciones con los muyahidín, por el contrario, la poca información de que se dispone en Kabul habla del continuo hostigamiento de la guerrilla al Ejército regular tras la salida de los soldados soviéticos.

En los últimos dos días, según el Gobierno, se han registrado ataques de la guerrilla en las regiones de Kunduz, Norte del país, y Kandahar, en el Sur, en los que resultaron muertos 15 muyahidín. La nota oficial no indicó si se han producido bajas en el Ejército.

En este sentido, la agencia afgana Bajtar informó de que seis personas murieron y otras tres resultaron heridas en un bombardeo con misiles efectuado la pasada noche por grupos de la guerrilla islámica sobre Kabul.

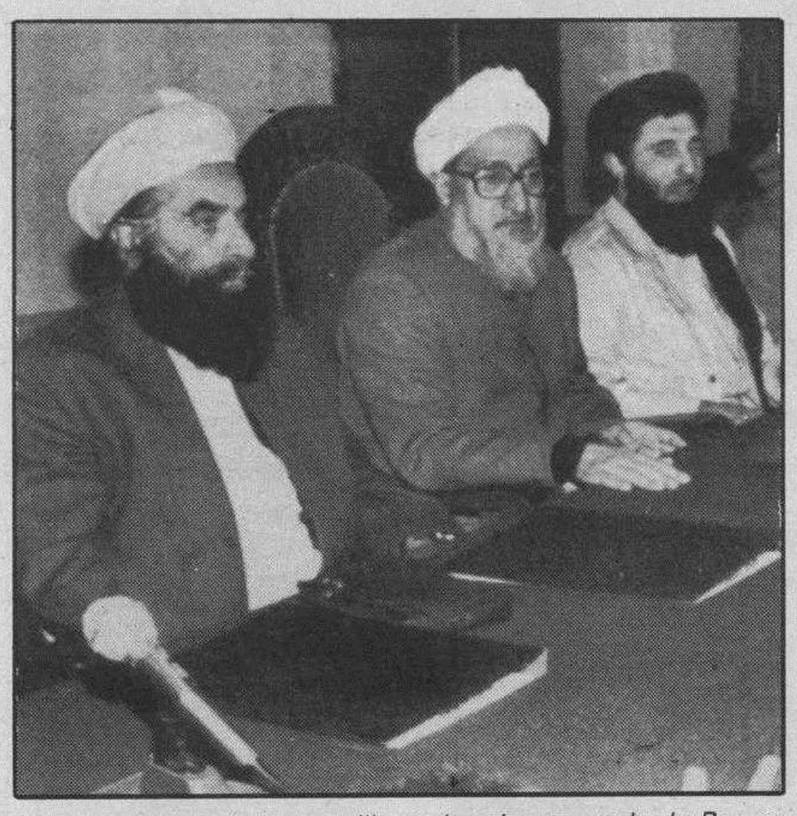

Algunos líderes de la guerrilla en la primera rueda de Prensa que ofrecieron. Archivo

La información precisa que los rebeldes lanzaron también cohetes contra distritos residenciales de la ciudad de Ghazni, Suroeste de Kabul, que causaron la muerte a seis civiles. Fuerzas gubernamentales afganas mataron a veinte guerrilleros e hirieron a doce en la provincia de Herat. La guerrilla perdió 14 hombres, según Tass

Mientras el secretario general de la ONU, Javier Pérez de Cuéllar, declaró que ahora que los soviéticos han completado la retirada, pedirá al Gobierno de EE.UU. que ponga fin a la ayuda militar que viene prestando a los rebeldes. Sin embargo, en Washington, el presidente George Bush manifestó que seguirá haciendo «todo lo que sea necesario» para respaldar a los guerrilleros, informa UPI.

Pérez de Cuéllar adelantó que piensa hablar con el secretario de Estado, James Baker, de la ayuda militar a los rebeldes afganos. «Es uno de los temas que plantearé a las autoridades norteamericanas y, de ser necesario, les pedire que pongan fin a esa ayuda».

Abdul, el sonriente, se ha ido a la guerra

Kabul (Efe, Enrique Ibañez).—Los controles militares en Kabul, en la calle, en el bazar, son abundantes. Aquí y allá, durante el día, porque al oscurecer apenas se ve a nadie, los soldados paran a los jóvenes y les exigen «los papeles».

Todos lo saben y algunos, al divisar a los soldados, cambian de rumbo, a menudo de una manera no muy disimulada, aunque sí efectiva. Evitan los controles. No buscan delincuentes y tampoco parece que haya «muyahidín» infiltrados, pues éstos suelen tener los papeles en regla.

Buscan a aquellos jóvenes que no hayan cumplido el servicio militar obligatorio de tres años, y cuando encuentran alguno lo hacen subir inmediatamente en un «jeep» que se aleja a toda velocidad del grupo de gente que se ha reunido, curiosa o interesada, a observar la escena.

El caso de Abdul no ha sido tan expeditivo. Había cumplido ya dos años en el ejército cuando en 1983 tuvo la oportunidad y el permiso para ir a estudiar a Cuba. Después de seis años en Santiago de Cuba, el pasado mes de diciembre volvió a Afganistán hablando un correcto español con fuerte acento cubano.

Volvió también con el título de periodista, un trabajo en el Ministerio de Información y una evidente nostalgia de Cuba, de su gente y de su revolución, «sabes, la primera de América Latina», gustaba decir, y de su forma de vivir.

En el Ministerio de Información afgano le asignaron como guía e intérprete de periodistas españoles. Con una risa amplia y una cierta ingenuidad en sus pequeños ojos vivarachos solía presentarse divertido: «Yo estoy aquí para atenderles a ustedes, los gallegos». A menudo recriminaba, «ustedes siempre me buscan líos», con el añadido de algún taco castizo, cuando uno se perdía por Kabul algo más de lo permitido.

El pasado miércoles, quizá observando los evidentes signos de tedio que caracterizaban los rostros de los periodistas extranjeros, recluidos en el hotel tal como adolescentes internos, el Ministerio de Información programó una «velada concierto», amenizada con las estrellas locales de la canción. Abdul estaba animado, contaba sus recuerdos de Cuba y sus planes de futuro. «Ahora que he vuelto a mi país y con este trabajo, lo que quiero es entrar en la televisión. Ya he enviado la solicitud».

«Mira, ya tengo veintiocho años y he conocido la vida, aunque no me importaría volver a Cuba», comentaba con gesto de picardía, «ahora, si consigo lo de la televisión, buscaré una mujer para casarme». «Todavía tengo que resolver lo del año que me queda de servicio militar. Y no piensen que no quiero servir a mi patria o tengo miedo», se apresuraba a contestar a una pregunta no hecha.

A la mañana siguiente, al preguntar por qué no había venido Abdul, que tenía cita con los periodistas, se nos dijo, escuetamente, que había sido reclamado por el ejército. Abdul, el sonriente, se había ido a la guerra.

Liquidamos partidas de azulejos y pavimentos cerámicos de primera calidad.

PRECIOS MUY REBAJADOS

Por estar recibiendo las nuevas colecciones de pavimentos y revestimientos cerámicos PORCELANOSA, TODAGRES, y otras primeras firmas, necesitamos liquidar modelos anteriores.

APROVECHESE DE ESTA NUEVA OPORTUNIDAD POR DISPONER DE CANTIDADES MUY LIMITADAS

VISITE NUESTRA EXPOSICION EN:

DUPLEX

Ctra. Madrid, 80 (Monte la Abadesa)

☎ 204441* - BURGOS

La ONU condena a Israel por su actuación en los territorios ocupados

Ginebra (Efe).- La Comisión de Derechos Humanos de la ONU aprobó ayer dos resoluciones en las que se condena a Israel por las prácticas en el Golán y en los territorios árabes ocupados de Gaza y Cisjordania.

La primera resolución, relativa al Golán, fue aprobada por 31 votos a favor, 9 abstenciones, que incluyen la de los países de la Comunidad Europea (CE), miembros de la Comisión, y un voto en contra de Estados Unidos.

La segunda consta de dos apartados: la parte A logró 32 votos a favor, dos abstenciones (una de España), y ocho votos en contra, mientras que el apartado B se aprobó por 32 votos favorables, 9 abstenciones, entre ellas las de todos los países de la CE, y sólo un voto negativo, el de EE.UU.

La primera resolución rechaza la «persistencia» de Israel en modificar el carácter físico, la composición demográfica, la estructura institucional y la condición jurídica del Golán árabe-sirio.

También se condena a este país por sus prácticas de «anexión» en el Golán árabe-sirio ocupado, que comprenden la expropiación de tierras, el establecimiento de colonias, el traslado a las mismas de israelíes y la desviación de agua a esas tierras, «que priva a la población del Golán de sus fuentes de vida».

Dicha decisión pide al secretario general de la ONU que proporcione todos los medios financieros necesarios al comité especial de Naciones Unidas, para que pueda investigar las políticas y prácticas israelíes en dicho territorio.

La segunda resolución, en su apartado A, censura a Israel por su «violación manifiesta» de las convenciones internacionales, del Derecho Internacional y del Convenio de Ginebra, relativo a la protección de la población civil en tiempo de guerra, y pide a ese país que desista inmediatamente de dichas actividades.

Igualmente, se condena la expropiación por parte de Israel de tierra palestina, por anexionarse Jerusalén, y sus ataques a lugares sagrados, y a universidades y escuelas «cerradas en la Palestina ocupada».

El apartado B incluye como censurable su «política de malos tratos y torturas a los palestinos detenidos o encarcelados en prisiones israelíes y campos de concentración».

Por último, se solicita al secretario general de la ONU que presente un informe sobre el estado de aplicación de los Derechos Humanos en los territorios árabes ocupados por Israel, incluída Palestina, en el próximo período de sesiones de la Comisión y se pide que esta cuestión sea examinada como asunto de «alta prioridad» el próximo año.

Irán modera su postura sobre el autor de «Los Versos Satánicos»

Nicosia (Efe).—La dura reacción internacional por la condena a muerte decretada contra el autor de «Los Versos Satanicos», Salman Rushdie, por el imán Jomeini y la decisión británica de congelar sus relaciones con Irán han moderado la postura iraní, en la que se incluye un posible «perdón».

El presidente de Irán, Alí Jamenei, anunció ayer que su país y el propio Jomeini pueden perdonar la vida Rushdie si se excusa públicamente por haber escrito la obra. En un discurso dirigido a la multitud congregada ante la Universidad de Teherán con motivo de las oraciones del viernes, Jamenei dijo que «el pueblo puede perdonar a Rushdie si éste se arrepiente, reconoce haber hecho una patochada y se excusa ante los musulmanes del mundo y el Imán Jomeini».

Sin embargo, el presidente de la República Islámica advirtió que si Rushdie no da señales de arrepentimiento la sentencia se cumplirá. «No hay duda de que la orden de Jomeini de ejecutar a Rushdie va a llevarse a cabo; es un desgraciado, porque se ha enfrentado a mil millones de musulmanes, entre ellos el Imán», anunció Jamenei.

El presidente iraní añadió que «la persona que efectúe esta acción no lo hará por el premio que ha sido ofrecido, sino por su amor al profeta». Líderes religiosos y estudiantes de Teología de varias ciudades de Irán anunciaron ayer que están dispuestos a perder la vida en ataques suicida contra Rushdie y la editorial que publicó el libro «en Europa y Estados Unidos».

El escándalo por la condena a muerte anunciada por Jomeini no sólo se reflejó en las críticas de las democracias occidentales, sino en una oleada de manifestaciones de apoyo a la decisión por parte de fundamentalistas musulmanes de todo el mundo, que fueron especialmente importantes en India, Pakistán e Irán.

Según los comentaristas, la posibilidad de que algún comando suicida cumpla la amenaza hace temer a las autoridades islámicas una violenta reacción internacional que sólo serviría para frenar los esfuerzos de Irán para mejorar sus relaciones con Occidente, una vez terminada la guerra contra Irak.

Las plegarias del viernes en Teherán fueron precedidas por manifestaciones de miles de estudiantes que gritaban «muerte a América y a Gran Bretaña» y condenaban el libro, a la vez que anunciaban su disposición al martirio. Jamenei pidió a los manifestantes que no se aproximaran a la embajada británica ni a otras representaciones diplomáticas extranjeras, porque «estas acciones causan graves daños al Islam, a los musulmanes y a la República Islámica».

M.C.D 2018

Nacional

La muerte de Alfonso de Borbón fue accidental

Washington (Efe).— Las autoridades del condado Eagle, en el Estado norteamericano de Colorado, consideraron que la muerte de Alfonso de Borbón, duque de Cádiz, se debió a un accidente y que no se presentarán cargos contra los trabajadores que manipulaban el cable contra el que chocó la víctima cuando esquiaba.

Según fuentes de la oficina del sheriff de ese condado, las investigaciones del caso determinaron las causas accidentales de la muerte de Alfonso de Borbón, que se produjo el 30 de enero en la estación invernal de Vail (Colorado), cuando descendía por la pista en la que se iba a disputar el campeonato mundial de esquí alpino.

Cuando bajaba acompañado por el esquiador olímpico Tony Sailer, ambos en calidad de miembros de la Federación Internacional de Esquí, el duque de Cádiz se golpeó en el cuello con un cable que debía sostener la pancarta de la línea de meta y que estaba siendo manipulado por trabajadores de la estación invernal.

Las investigaciones para esclarecer las causas que motivaron el accidente mortal duraron dos semanas y ayer, jueves, la Policía decidió dar por cerrado el caso tras dictaminar que no hubo negligencias.

Declaró el médico que atendió al joven muerto por Amilibia

Madrid (Efe).— El médico de la Clínica de la Concepción que atendió a José María Fernández Villanueva, persona contra la que disparó el periodista Jesús María Amilibia, declaró ayer ante el juez que lo único que pudieron hacer en la UVI fue «diferir» su muerte.

La abogada de la acusación particular, Cristina Almeida, indicó que el médico que atendió a José María Fernández aseguró ante el juez titular del juzgado número 29 de Madrid que el disparo fue la causa de su muerte.

Según la letrada, el médico explicó en su declaración que la víctima no logró recobrar el conocimiento y que lo único que pudieron hacer fue diferir el momento de su muerte.

La declaración del médico coincide con el resultado de la autopsia, que señalaba que el disparo fue la causa directa de la muerte de Fernández Villanueva.

José María Fernández Villanueva falleció el 24 de noviembre pasado, después de que un mes antes resultara herido por un disparo que efectuó contra él Jesús María Amilibia, en el transcurso de una discusión.

El abogado defensor, Marcos García Montes, sostiene la tesis de que la muerte no fuera consecuencia directa del disparo, lo que intentará demostrar ante el juez, mientras la acusadora particular pedirá con toda probabilidad una condena por homicidio consumado.

Cristina Almeida declaró que durante el tiempo en que José María estuvo en el hospital no pudo nunca hablar con él, porque desde el primer momento estuvo inconsciente hasta que se produjo la muerte.

El 86 por ciento de los homicidios queda resuelto

Madrid (Efe).— El 86 por 100 de los 857 homicidios cometidos en España durante 1988 fueron esclarecidos por la Policía, según un informe del Ministerio del Interior.

Los homicidios alcanzaron durante el pasado año la cifra de 857, lo que supone un descenso del 11,6 por ciento respecto a los 970 ocurridos en 1987.

Según el informe del Ministerio del Interior, de esos 857 homicidios fueron resueltos por la Policía 710, con un índice de personas detenidas que superó en un 3,4 por ciento a las detenidas el año anterior.

En el capítulo de delitos contra la honestidad, sobre todo en violaciones, el informe señala que se ha registrado una reducción del 1,5 por ciento respecto a 1987, con un 62 por ciento de casos esclarecidos de los 1.729 denunciados, además de constatarse un menor temor o vergüenza a denunciarlo por parte de las personas que han sufrido este tipo de delito.

De los 980.489 delitos registrados en 1988 (un 1,2 por ciento menos que el año anterior), 103.783 fueron robos con violencia o intimidación en las personas y 479.646 robos con fuerza en las cosas.

Aumentaron ligeramente, un 1,2 por ciento respecto a los ocurridos en 1987, los robos con violencia o intimidación en las personas, mientras hubo descensos en atracos a establecimientos como Bancos (19,9 por ciento), joyerías (14,9 por ciento), gasolineras (8,5 por ciento) y armerías, en las que sólo se registró un atraco durante 1988.

Del informe policial también se deduce que el número de sustracciones de vehículos descendió en 9.203 unidades durante el pasado año, lo que representa una disminución del 6,2 por ciento respecto a los 147.487 sustraídos en 1987.

Respecto al balance de 1988 sobre tráfico de estupefacientes, el informe indica que se han duplicado respecto al año anterior el número de fallecimientos (249), aunque señala que este considerable aumento se debe a que los adictos se encuentran en fase terminal.

Destaca el informe los 92.235 kilos de cannabis incautados el último año frente a los 59.868 de 1987, es decir, un 54,1 por ciento más que en 1987.

También destaca en el balance el incremento de un 204 por ciento más de cocaína incautada frente a la recogida en 1987, con 3.451 kilos en 1988 frente a 1.135 del año anterior.

Incendios en el norte de Palencia y Burgos

Valladolid (Efe).— Varios incendios forestales se han declarado en montes del norte de Burgos y Palencia, a causa de la sequía, según han informado los gobiernos civiles de estas provincias.

En la provincia de Burgos se han producido en las últimas horas tres incendios, uno de los cuales persiste, en los montes próximos a las localidades de Valdazo, Villafranca-Montes de Oca y Espinosa de los Monteros.

Según el Gobierno Civil burgalés, han quedado dominados los siniestros producidos en Valdazo y Villafranca-Montes de Oca, donde se ha producido importantes daños, principalmente en la segunda de las zonas, donde las llamas llegaron a tener un frente superior a los dos kilómetros y afectaron a arboledas próximas a los pueblos de Villambistia y Belorado. Todavía persiste el incendio que afecta al monte Zorraquin, de Espinosa de los Monteros, que ya ha destruido más de un centenar de hectáreas de arbolado.

Para combatir el incendio de Espinosa de los Monteros, el Gobierno Civil de Burgos ha solicitado de la Capitanía Militar Pirenaica Occidental la intervención de una unidad militar, que ya se encuentra destacada en Espinosa de los Monteros, y ha recabado la ayuda de un hidroavión del ICONA, con base en Cantabria.

Según informó el Gobierno Civil de Palencia, en esta provincia se han declarado cinco incendios en diversas localidades de la zona norte de la provincia, aunque todos ellos ya han sido extinguidos.

En los montes de las localidades palentinas de Revilla de Pomar y Pomar de Valdavía han ardido cinco hectáreas de pasto y matorrales y en el pueblo de Pino del Río se han quemado doce hectáreas de pinares, que han supuesto la pérdida de 24.000 plantas de diez años.

El principal incendio en la provincia palentina se ha producido en el monte denominado Los Corros, en la localidad de Barcenilla, donde el fuego destruyó 100 hectáreas de roble y monte bajo.

Otro incendio también afectó a un monte próximo al pueblo de Muñeca de la Peña, cercano a Guardo, donde ardieron doce de roble y brezo.

Tanto el Gobierno Civil de Palencia como el de Burgos han coincidido en señalar que la pertinaz sequía que afecta a amplias zonas de la Comunidad de Castilla y León es la que ha provocado el alto índice de siniestros forestales, anormal en esta época del año.

El procurador socialista de las Cortes de Castilla y León, Jaime González, ha pedido ante el Parlamento Regional que se ponga en marcha una campaña especial contra los incendios, similar a la que se hace durante la época estival.

El parlamentario socialista considera que la situación «es especialmente grave» y afecta principalmente a las zonas «donde se localiza el patrimonio vegetal más importante de la Comunidad Autónoma».

El Ejército colabora en la extinción del incendio de La Rioja

Logroño (Efe).— Una Compañía del Ejército de Tierra, de guarnición en el Acuartelamiento «General Urrutia» de Logroño, está participando en la extinción del incendio forestal declarado en el paraje «El Pinar», del término riojano de El Rasillo.

Los efectivos militares, tres camiones de soldados, se han sumado a la dotación de medios y personal de la Guardería Forestal del Gobierno autónomo, y de la empresa TRAGSA.

También colaboran efectivos de los bomberos de Logroño, Protección Civil, Cruz Roja, puestos de la Guardia Civil y numerosos vecinos de los diversos pueblos de la zona serrana de Cameros, en donde está situada la mancha forestal afectada, considerada como una de las dos principales en pinos silvestres.

Según la Consejería de Agricultura, en su último informe sobre el incendio, el fuego está controlado, lo que no significa que haya sido totalmente dominado», pero los cortafuegos realizados en la zona durante la noche impidieron que el incendio se propagara.

Aunque aún no hay datos oficiales sobre la cuantía de los daños causados por el incendio, el alcalde de Rasillo calcula que puede asecender a cien millones de pesetas, además de los daños ecológicos.

En el informe de la Consejería se afirma que el inicio del fuego se debió a la quema de las matas que deslindaban dos fincas cercanas a la zona.

CAMARA OFICIAL DE COMERCIO E INDUSTRIA DE BURGOS

SEMINARIO DE VENTAS

LA ATENCION AL PUBLICO

PROGRAMA:
1. La formación del vendedor.
2. Conceptos generales de la venta
3. El conocimiento del producto.
4. El conocimiento del cliente.
5. La personalidad del vendedor.
6. El conocimiento de la Técnica de Venta.

DURACION: 20 horas lectivas.

FECHAS: del 27 de Febrero al 9 de Marzo.

DIAS: de lunes a jueves, ambos inclusive.

HORARIO: de 19,30 a 22 horas.

MATRICULA: este curso está subvencionado por la Cámara Oficial de Comercio e Industria de Burgos.

Importe final: 15.000 Ptas.

DIRIGIDO A: Personas cuya actividad les haga estar en contacto con el público, especialmente en comercios, Bancos, Cajas de Ahorro, etc.

INFORMACION E INSCRIPCION:
Cámara Oficial de Comercio e Industria de Burgos.
San Carlos, 1 - 1.º.
Teléfonos: 201844 y 208960.

PLAZA DE MATRICULA: Hasta el 24 de Febrero.

Burgos

Incendios forestales

Burgos (DB).— A medio millón de pesetas ascienden las pérdidas ocasionadas por un incendio originado en Merindad de Montija. Según ha informado el Gobierno Civil, ardieron 45 hectáreas de roblizo bajo y pasto, así como 2.000 robles y 23 hectáreas de maleza. Colaboraron en la extinción guardas forestales y fuerzas de la Guardia Civil.

En la finca Los Pradillo, de Pedrosa del Príncipe, ardieron 3.200 fardos de paja y 3.000 pacas de alfalfa, valorados en 2.832.500 pesetas.

En Haza, un incendio afectó a 635 chopos valorados en unas 300.000 pesetas.

Por otra parte, la Guardia Civil ha detenido a dos personas que fueron sorprendidas quemando rastrojos sin autorización.

Robo de hilo de cobre

Se ha denunciado ante la Guardia Civil el robo de 800 metros de hilo de cobre de 3 milímetros, en la zona de Pancorbo. El valor asciende a 77.354 pesetas.

Ha sido denunciado el titular de un coto en el que se había organizado una montería con 26 cazadores y batidores sin autorización.

Robo

Un individuo penetró en un establecimiento de la plaza San Bruno y amenazó con una navaja a las personas que se encontraban al frente del local, arrebatándole el bolso que contenía documentación, dinero y otros efectos, valorado todo ello en 110.000 pesetas.

Auxilio humanitario

Tras recibirse una llamada en la sala del 091, la dotación de un coche patrulla se dirigió a la calle San Agustín, en donde un hombre se encontraba en el suelo con síntomas de una fuerte intoxicación etílica. Fue trasladado al Hospital General Yagüe, donde quedó ingresado para su tratamiento.

Servicios de los Bomberos

Un pequeño incendio, aunque muy aparatoso, se originó ayer por la tarde en el recinto exterior de Fabril Sedera. El fuego de unos rastrojos alcanzó a bombonas de plástico vacías, de las usadas en el proceso de fabricación, lo que ocasionó una fuerte llamarada y gran cantidad de humo. La rápida intervención de los bomberos evitó que el fuego se propagase y, así, no produjo daños en las instalaciones de la factoría.

Otro incendio, tampoco de importancia, se registró en Metalibérica, a donde acudieron los bomberos a las tres y media de la tarde. No se registraron daños. Hubo otros servicios, para apagar hierbas y maleza en Fuente Prior, donde el fuego afectó a algunos pinos. Asimismo, una dotación tuvo que limpiar la calzada en San Agustín, donde se registró un accidente de tráfico.

Otras denuncias

Durante las últimas horas se han denunciado dos sustracciones del interior de vehículos y la desaparición de dos coches, habiéndose recuperado uno.

M.C.D 2018

Fútbol

Arandina y R. Lermeño, en casa, Mirandés, fuera

Burgos (DB).— Nueva jornada para los equipos burgaleses de la Tercera División, pero mientras el Racing Lermeño y la Arandina, los dos del grupo VIII, juegan a favor de ambiente, ante Almazán y Herrera respectivamente, el conjunto de «Anduva», el Mirandés, lo hará en tierras riojanas frente al Alfaro.

Para los tres onces burgaleses son esenciales los puntos en litigio, aunque con miras bien distintas. El Racing y el Mirandés, para continuar en las alturas y la Arandina para recuperar posiciones.

El Racing Lermeño recibe al Almazán

Lerma (Boni).— Mañana rendirá visita a «El Arlanza» el Club Deportivo Almazán, uno de los tres equipos del grupo VIII, que ha logrado derrotar al Racing Lermeño en su visita a la localidad soriana, que se halla situado en la zona tranquila de la tabla y que la pasada jornada endosó cinco goles al Astorga, lo que le hará viajar a Lerma en busca de algo rentable apoyado en la euforia que dan los amplios triunfos, aún cuando suponemos que no lo va a tener fácil ante el Racing.

Tiene el equipo de casa para este encuentro las bajas de Pizarro, expulsado en Aranda por un árbitro que se mostró muy casero y que se sacó de la manga una pena máxima de las dos señaladas contra el Racing Lermeño. También es baja Juez, por acumulación de amonestaciones y se hallan tocados para mañana, Reola, Maxi y Cámara junto al eterno visitante de la enfermería Soregui, al que se le ha quitado la escayola, pero que todavía no entrena.

Por ello, el «míster» se va a ver precisado a echar mano de todos los efectivos incluidos Renedo y Miguel Angel. Suponemos que «Salvi», recompondrá la formación presentada en Aranda y el equipo frente al Almazán puede ser el siguiente: Medina, en la puerta; Yáñez, Merino, Rodri y Pablo, en defensa; Pacheta, Pirola y Herrero o Salva, en la media, actuando como puntas, Herrero o Salva, Molinero y Esteban Martín.

Para posibles suplencias estarán en el banquillo: Renedo, Miguel Angel y alguno de los tocados que puedan recuperarse. Digamos por último que el encuentro ha sido fijado para las 4,45 de la tarde.

La Arandina tiene que ganar mañana

Aranda de Duero, (Aurora Lázaro). -- Después de la desgraciada e inesperada derrota del pasado domingo en su propio feudo por un mal golpe de suerte, La Arandina C.F. se verá obligada a ganar mañana, sea como sea, el partido que disputará en «El Montecillo» a partir de las 4,45 de la tarde ante el Herrera de Pisuerga.

En la anterior vuelta, el equipo local consiguió empatar el encuentro en el feudo del Herrera, trayéndose un positivo, lo que hace más urgente el vencerles en la propia casa. Aún está en la duda el entrenador, Félix Barrios de jugar con tres puntas o con una, pero lo que tiene claro es que es un partido en el que los muchachos deben dejar la piel en el campo y salir para darlo todo.

En el entrenamiento de la noche del jueves los jugadores respondieron bien, obteniendo unos goles de bella factura tras sendos ataques y se cuenta también con su alta moral a pesar de la derrota pasada, ya olvidada, porque aún tienen bastantes posibilidades de alcanzar la mitad de la tabla. El entrenador cree que tienen técnica y categoría para ello.

El Herrera, sin embargo, es un equipo difícil, que presiona mucho en el centro del campo, juega con dos puntas y se encierra muy bien atrás, por lo que habrá que buscar el contragolpe, para lo cual los blanquiazules deberán guardar la sangre fría, no atacar todos a la vez, guardar la posición y marcar a los hombres puntas no dejándoles subir y desde ahí buscar los contraataques y marcar el gol, porque les puede ocurrir que estén todo el momento dominando, y en un momento de despiste, en los últimos minutos, efectuar los palentinos un ataque y llevarse los dos puntos.

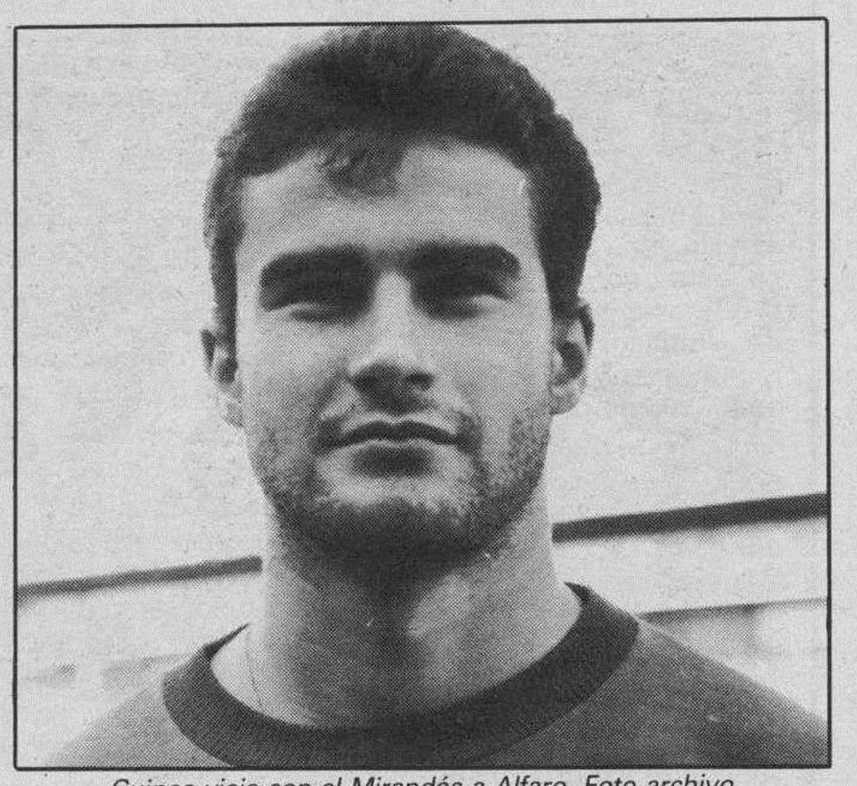

Guinea viaja con el Mirandés a Alfaro. Foto archivo.

Mañana el Mirandés puede puntuar en Alfaro

Miranda (S. Moneo).—Nuestro flamante Mirandés —decepcionante en casa— se desplaza mañana a Alfaro, donde se las verá con el titular de la villa riojana. Muy justo de efectivos anda el conjunto rojillo, pues lesiones y enfermedades han dejado la plantilla al mínimo. No obstante, al igual que en otros desplazamientos, dada su posición en la clasificación, hay que apostar por un resultado positivo, más cuando el agobio sufrido en jornadas anteriores, ha quedado superado, con esa ventaja de tres puntos sobre su inmediato seguidor. Un margen que permite afrontar este nuevo encuentro con serenidad y ante el cuadro alfareño —que no está muy boyante que digamos—, puede salir a hacer su partido, sin más preocupaciones, porque tampoco una derrota supondría ningún descalabro. No es menos cierto que el terreno de Alfaro, casi siempre ha sido difícil para el Mirandés, pero en esta ocasión la diferencia entre uno y otro equipo es grande y si los pupilos de Espizua han sido capaces de puntuar en campos más difíciles y ante contrarios más calificados, nuestro pronóstico tiene que ser favorable para los rojillos.

Pudiera ser que aún contando con la escasez de jugadores, se produzca algún cambio respecto a la alineación del dominio anterior, dando entrada en el equipo a Fol, con lo que el equipo sería este: Santi, Echeverria, M. Sicilia, L. Sicilia, Bañuelos, Carlos, Silvino, Fol Moreno y Barrio, viajando también Leclerc, Guinea, De la Fuente y Larrarte.

At. Burgalés-Trespaderne, algo más que un «derby»

Burgos (Pesa).— A las cinco menos cuarto de la tarde de mañana domingo, en el estadio municipal de «El Plantío», habrá «duelo en la cumbre», ya que se enfrentan los dos primeros clasificados del grupo B, de la categoría Regional Preferente, y de cuyo resultado final podrán sacarse conclusiones bastante definitivas.

El choque entre el líder y el conjunto del Nela es, por razón de los dos equipos un derby provincial, y también por las especiales circunstancias que rodean a los dos equipos en la actualidad, ha sobrepasado aquella denominación, para convertirse en uno de los partidos más importantes de toda la competición, por no decir el más, hasta el momento presente.

Rauda-Villarcayo, vital para los locales

El otro derby de la jornada, Rauda-Villarcayo, llega en mal momento para el equipo de Roa, pues el once visitante atraviesa un gran momento como se desprende de sus últimos marcadores. Para el Rauda, los puntos son vitales de cara a la permanencia y para el Villarcayo, algo menos, dado que los del Nela se encuentran a la suficiente distancia del At. Burgalés, como para no pensar en cambios de categoría. El partido comenzará a las 16,45 horas del domingo.

El Briviesca, a recuperar posiciones

Tras sus pasados reveses, los de la Bureba reciben al Velilla, uno de los equipos que luchan también por alcanzar los primeros lugares del grupo. Por ello, es primordial el triunfo para los burgaleses que de esta forma se alejarían, de momento, de sus rivales. A las 4,45 de la tarde de mañana empezará el encuentro.

Alcázar en Medina; Vadillos y los Robles, viajeros

El cuadro de Medina, acogerá en su terreno «Jesús María Pereda», a partir de las cuatro y media de la tarde del domingo al once Villada, que con sus 19 puntos intentará borrar ese negativo que colea. Es superior el conjunto burgalés y debe hacer valer sus derechos para seguir de esta forma en la zona alta de la tabla y a salvo de cualquier complicación de última hora.

Por su parte, el Vadillos y los Robles, juegan lejos de ambiente. El primero, en Berlanga de Duero, ante la Valeránica en partido crucial para ambos, pues los puntos en juego a la vista de la clasificación resultan imprescindible para cualquiera de los dos contendientes. Para el Vadillos, soltar lastre en tierras sorianas sería importante de cara a su futuro en la categoría.

Para el cuadro de los Robles, 17 puntos y tres negativos, su choque ante el Sporting Uxama, dos puntos menos y siete negativos, es asimismo trascendental para el porvenir de los forasteros. Un triunfo en el Burgo de Osma daría a los burgaleses confianza para alejarse de los sitios conflictivos.

Buen debut de España ganando a Argentina (2-1), en el Mundial sub-19

Taif (Arabia Saudí) (Efe), Por Miguel Angel López, enviado especial.— Argentina: Bonano; Masat, Boggio, Gastaldi, Aguilar; Gallego (Scotto, m. 77), Carracedo, Ruidíaz (Biazotti, m. 60), Batista, Simeone; Ubaldi.

España: Cañizares; Ferrer, Solozábal, Larrainzar, Lasa; Villabona, Herrero, Justo Ruiz, Paqui; Pinilla y Moisés.

Goles: 1-0. M. 12: Simeone, tras el saque de una falta, sorprende al portero español de un sensacional disparo a la escuadra desde fuera del área. 1-1. M. 27: Error del meta Bonano, que no atrapa con decisión un balón centrado al área pequeña por Lasa, y Moisés, muy atento, se lo quita con la cabeza y marca a portería vacía. 1-2. M. 59: Villabona, de penalty señalado por el colegiado tras agarrón de Masat a Moisés.

Arbitro: Alexei Spirin (URSS). Mostró tarjeta amarilla a los españoles Herrero, Villabona, Solozábal y Justo Ruiz y a los argentinos Simeone, Boggio y Batista.

Incidencias: partido de la primera jornada del Grupo D del Mundial sub-19 disputado en el Estadio Rey Fahd de Taif, ante unos 13.000 espectadores. Mucho viento y público frío, que no animó especialmente a ninguno de los equipos. El colegiado debió abandonar el terreno de juego protegido por la Policía, ante las protestas de algunos jugadores argentinos, sobre todo de Simone.

Comentario

En el primer tiempo, la selección argentina, dirigida por Simeone, jugador de 18 años que ya ha sido internacional absoluto, salió más convencida en sus posibilidades y consiguió adelantarse en el marcador mientras contenía en defensa a los españoles, que caían en constantes fueras de juego.

Con el paso de los minutos, España, que jugó a favor de viento en esta primera mitad, se asentó mejor en el terreno de juego, cogió confianza tras la sorpresa del gol argentino, y cercó la meta de Bonano hasta conseguir el empate.

Después, los españoles trataron de anotar un segundo gol con el que encarar mejor la segunda parte, pero la alegría española en ataque provocó que el delantero Ubaldi tuviera dos ocasiones claras de gol en los últimos cinco minutos antes del descanso. Su falta de acierto en el remate dejó en empate el resultado al término de la primera parte, aunque el español Ferrer, en una espléndida jugada personal, aún pudo haber marcado el 2-1 en el minuto 45.

Segunda parte

En la reanudación, fueron los españoles quienes salieron con más ganas a por la victoria y obtuvieron la recompensa a su mejor juego a los 59 minutos por medio de un penalty, protestado por los argentinos, que provocó el hábil Moisés en el área.

Tras el gol español, Argentina jugó durante los diez minutos siguientes un gran fútbol, que coincidieron con el despertar en el centro del campo de Carracedo y la entrada en el campo de Biazotti, jugador que supo desmarcarse bien en el área pero que no resolvió en gol, cuando lo tenía todo a su favor, dos claras ocasiones en apenas de dos minutos, entre el 64 y el 66. A partir de entonces ya no dispusieron de más ocasiones para batir al guardameta Cañizares.

El partido se deslució por completo, con continuas imprecisiones en el pase en los dos equipos, aunque más aparentes en los argentinos, que eran los que iban por detrás en el marcador, y el juego pasó a ser muy duro, convirtiéndose casi en una batalla y en zonas del campo donde el peligro de gol no existía.

El colegiado soviético no supo cortar la dureza de los jugadores de ambos bandos y en un cuarto de hora mostró cinco tarjetas de amonestación.

Todo esto, no obstante, favoreció los intereses de los españoles, que en los últimos minutos retuvieron, con pases cortos, el balón en su poder, aunque sin desdeñar nunca la posibilidad de intentar volver a soprender a la defensa argentina. Villabona, a los 81 minutos, no acertó a dirigir su remate entre los tres palos de la meta de Bonano, pero al menos sembró algo de inquietud en la defensa argentina.

Al final, 2-1 para los chicos de Jesús Pereda, que supieron acertar de pleno en sus ocasiones de gol y sacar el máximo rendimiento posible al partido del delantero Moisés, que con su sensacional juego por alto fue el responsable de los dos goles españoles.

M.C.D 2018

Fútbol

Hoy, en el «Santiago Bernabéu», el Real Burgos a mejorar su imagen deportiva

Burgos (Angel López Ochoa).—Luis Astorga presentará en el «Santiago Bernabéu» un equipo con muchas novedades. En la edición de ayer ya nos hacíamos eco de los cambios que no se han hecho esperar. La pobre impresión dada en Lérida ha tenido una primera respuesta del técnico. Mata, uno de los jugadores más cotizados, se queda en Burgos y Magdaleno pasa al banquillo.

Esta tarde los burgalesistas tienen otro reto por delante. Jugar en el «Santiago Bernabéu» y ante el Castilla es un aliciente a tener en cuenta. Actuar en este mítico estadio siempre motiva. El técnico local, a lo largo de la semana, ha estado rumiando muchas ideas. La primera ya vio la luz, después de la nefasta actuación del equipo en Lérida. Y el cambio de hombres en varias demarcaciones quedó servido. Mata, que no está lesionado, no ha sido incluído en la lista de convocados. En esta lista, para el banquillo, también existen modificaciones. La presencia de Melo. Un guardameta de la cantera burgalesa con ganas de tener una oportunidad. Junto al cancerbero estarán Pedro, Ibáñez, Magdaleno y Blanco Vila.

Y la revolución llega a varios puestos claves del equipo. De salida, en el centro del campo, estará Edu y como hombres puntas Petrov y Luismi. Sin duda alguna, los «platos rotos» de la última actuación del Real Burgos los ha pagado Mata, uno de los jugadores con más novias para la próxima temporada. Otra «víctima» del «naufragio» de Lérida, pero en menor medida, ha sido Magdaleno. Y alguno más se salvó de la quema. Lo cierto es que, de un tiempo a esta parte, nuestros delanteros no «mojan», pero no deja de ser menos cierto que los Mata, Magdaleno, Luismi o Petrov reciben pocos balones y cuando llegan a sus dominios casi siempre de espaldas. No se abre en demasía el juego por las bandas y Astorga quiere aperturas, fluidez en las acciones.

Seguramente se jugará hoy en Madrid con un sistema más aperturista porque el Castilla, sin la presión de los puntos, sabe jugar al fútbol, mover la bola y son capaces de «machacar». No conviene olvidar este último dato. Los burgalesistas, que en estos momentos representan la salvación en esa liga particular con Lérida, Barcelona Atético y Alcira, necesitan de forma imperiosa los puntos. El mazazo de Lérida ha dejado huella, pero conviene remontar el vuelo. Hoy sábado, sin dilatar más tiempo las cosas.

El Real Burgos, por otra parte, en sus salidas ha sumado seis puntos. Cuatro empates y una victoria en el exilio del Mollerusa. Es su renta positiva lejos de «El Plantío» con cuatro goles marcados y un total de trece encajados. Los burgalesistas, este sábado, ante otra ocasión. Aquí, en este desplazamiento, están obligados a realizar grandes cosas. Sumar algo rentable, con mentalización de triunfo, es la meta, y a la vez, la gran esperanza y el gran reto.

Muchas bajas

El Castilla recibe al Real Burgos con varias bajas. Ya lo anunciamos en la edición del viernes. En la portería no podrá estar Canales, con cuatro tarjetas; Herrero por encontrarse con los Sub-19 en Arabia; Caminero, con hepatitis; León en tratamiento médico y Aragón cedido al Español. Vicente del Bosque no se queja de las ausencias. Sabe que tiene más valores en la plantilla. Una plantilla muy joven, con magia en sus pies y futuro envidiable.

Mata, que no está lesionado, no viaja con la expedición. Foto archivo

CASTILLA

Casielles

César — J. María — López M. — Ruiz V.

Sastre — Salmerón — Pachi

Rosagro — Vilchez — Santi

Petrov — Luismi

Arteaga — Tino — Eizmendi — Edu

Vilches — Tamayo — Milenkovic — Bautista

Bastón

REAL BURGOS

- **Campo: «Santiago Bernabéu»**
- **Hora: 17,00 (sábado)**
- **Arbitro: Hidalgo Aguilar (andaluz)**

Los filiales del Real Madrid, en sus lares, han ganado siete partidos, empatando uno y perdiendo tres. Un rival con muchas virtudes que sabe codearse, temporada tras temporada, con la élite de la categoría. Es la diferencia que sabe marcar un filial a quien se mima y se cuida. El Castilla, al cobijo de su afición, ha marcado veintiún goles y ha recibido once. Dos apuntes para tener en cuenta.

Su fútbol muy ofensivo le ha permitido muchas victorias y muy pocos disgustos. El Castilla actual no es el rival que visitó «El Plantío» en los primeros albores de la temporada 1988-89. Ya ha tomado el pulso a la competición y su ascensión en la tabla no se ha hecho esperar. Esta es una de las grandezas de este adversario.

Por otro lado, hoy sábado, también se juega un partido con muchos atractivos. Se trata del «derby» canario Las Palmas-Tenerife, a partir de las 18,00 horas. En Primera División tan sólo un partido adelantado. Nos estamos refiriendo al encuentro Valencia-Barcelona.

La jornada vigésimo segunda ofrece «duelos» altamente interesantes en la Liga particular. El Salamanca recibe al Alcira, el Coruña al Barcelona Atlético, el Mollerusa al Jerez y el Eibar al Lérida. Y, hoy sábado, a las cinco de la tarde en el estadio «Santiago Bernabéu», Castilla-Real Burgos. Un encuentro donde los burgaleses buscarán la rehabilitación, el triunfo y nueva imagen. Que la suerte acompañe, señores.

Elecciones

Al margen del partido en el «Santiago Bernabéu», la atención del aficionado estará en Vallecas porque hoy se celebrarán las elecciones a la presidencia del Rayo Vallecano, puesto al que aspiran Pedro Ruiz Campos y Pedro García. El actual presidente, Francisco Fontán, tiene que dejar vacante la poltrona del club rayista al haber cumplido su mandato de cuatro años. Pero la actualidad de estas elecciones no está desgraciadamente en las excelencias que prometen ambos candidatos en sus programas electorales, sino en los cruentos ataques personales que han protagonizado en los diferentes medios de comunicación. Pedro García fue vicepresidente del Rayo durante tres años y es un industrial que ha prometido poner al equipo en Primera y aumentar la masa social del club madrileño. Pedro Ruiz Campos es un empresario andaluz criado en Vallecas que ha prometido sanear las arcas del Rayo, crear un amplio complejo en el estadio con cafetería, bingo y gimnasio, poner al equipo en Primera y construir una Ciudad Deportiva.

Lo más triste es que en los últimos días ambos se han acusado de tener diferentes deudas en sus negocios personales para descreditar a su rival ante los socios rayistas. Incluso Pedro Ruiz dijo que Pedro García tiene unas deudas de 700 millones de pesetas, lo que ha motivado que Pedro García haya presentado una demanda contra Pedro Ruiz por injurias. Esta imagen lamentable ha forzado a Fontán a decir que «lo mejor que podrían hacer por el Rayo es retirarse antes de las elecciones».

Atletismo

Arqués y Moreno, por un puesto entre los diez primeros atletas de Europa

La Haya (Efe).— Javier Arqués, el atleta más veloz de España, será también hoy, en el Houtrust de La Haya, el más veterano de cuantos compiten en la primera jornada de los Campeonatos de Europa en pista cubierta, y su objetivo, como el del triplista Santiago Moreno, consiste en acercarse a uno de los diez primeros puestos.

Para el velocista alicantino la empresa parece difícil, sobre todo si confirman su participación en 60 metros lisos atletas como el británico Linford Christie, primero en el ranking mundial de la temporada; el italiano Pierfrancesco Pavoni, los búlgaros Atanasov y Grigorov o el soviético Vitali Savin.

Arqués, en su séptima actuación en unos europeos, parte con la decimosexta marca (6.70) entre los inscritos en la prueba reina de velocidad, y no está en su mejor momento, pese a que en Sevilla demostró recientemente que Enrique Talavera aún debe esperar para tomar el relevo.

El abulense Santiago Moreno debuta a los 25 años en los campeonatos continentales, y lo hace con la intención de mejorar el record nacional de triple salto que estableció el pasado día 5 en Sevilla con 16,52.

Su marca, excelente en el desolador panorama nacional de la especialidad, figura en el puesto decimotercero de los inscritos. Entrar entre los ocho primeros, lo que equivale a ser considerado finalista, sería todo un éxito para Moreno.

Dieciocho atletas españoles entrarán en liza mañana, gran parte de ellos, como el marchador Jaime Barroso, Julia Merino, José Arconada y Alfredo Lahuerta (800) y Antonio Sánchez y Esther Lahoz (400), con el objetivo principal de mejorar sus marcas personales y acceder a semifinales.

La final está al alcance de Tomás de Teresa y Maite Zúñiga (800), Cayetano Cornet (400), Abel Antón, Anacleto Jiménez y Adelino Hidalgo (3.000), Manuel Pancorbo y Angel Fariña (1.500), y, por supuesto, de las marchadoras Reyes Sobrino y Olga Sánchez.

Moracho y su ingreso en el Club de los sesenta

Javier Moracho, plusmarquista español de 60 y 110 metros vallas, cumplirá en los Europeos en pista cubierta de La Haya su sexagésima actuación con la selección española absoluta de atletismo y batirá, además, el record de participaciones en esta competición, con un total de trece.

El de Monzón se integrará el domingo en el «club de los sesenta» español, al que hasta ahora sólo pertenecían el velocista José Luis Sánchez Paraíso, que vistió en 68 ocasiones la camiseta nacional, y el fondista Mariano Haro, que lo hizo en 63.

«Estoy como el primer día en cuanto a ilusión, y si consigo mantenerme en mis marcas, no descarto acudir el año próximo a los que serían mis decimocuartos campeonatos de Europa en pista cubierta», comentó Moracho.

La vigésima edición de los europeos en sala presenta para la selección española una doble faceta: la polémica, servida por los criterios de selección de José María Odriozola, presidente de la Federación española, y la esperanza, ya que siete atletas participarán por vez primera y la oportunidad, debido a las ausencias, se presenta propicia para los veteranos.

Conseguir dos medallas de oro, como el año pasado en Budapest, será difícil. José Luis González, pentacampeón europeo, no ha venido a La Haya —se reserva para los Mundiales—, y Reyes Sobrino tendrá unas fortísimas rivales en la soviética Alina Ivanova, en posesión de la mejor marca de la temporada en 3 kilómetros marcha (12:15.31), en la alemana oriental Beate Anders y en la checa Dana Vavracova.

Prueba de longitud

La prueba de longitud puede reportar al equipo español una medalla, si Antonio Corgos acierta a superar los ocho metros, como viene haciendo últimamente con regularidad. El barcelonés, en su décima participación en unos Europeos en sala, dispone de una buena ocasión para lograr su segunda medalla.

Tomás de Teresa, otro discípulo del voluntariamente ausente Manuel Pascua, recibió su bautismo de fuego el año pasado en Budapest con una eliminación en las series de 800 metros. La experiencia le habrá servido para no confiar sólo en su rápido final, porque a un ritmo superior a 1:50 cualquiera puede ganar.

Abel Antón, inscrito en 3.000 metros, tiene ante sí una empresa delicada. Pidió ser incluido en la selección, pese a haber dedicado la temporada invernal al cross, y recibió un voto de confianza del Comité Técnico, ya que acude sin marca, con su calidad como único respaldo.

El fondista ha pasado las dos últimas semanas afinando su puesta a punto por los prados de su Soria natal, pero, según comentó a «Efe», acusa cierto cansancio a consecuencia de un resfriado que padeció recientemente.

M.C.D 2018

Baloncesto

Nuevo «duelo» Barcelona-Real Madrid en la Liga

Madrid (Colpisa, Tomás Roncero).—Hoy da comienzo la segunda fase de la Liga de baloncesto que está configurada por tres grupos de ocho equipos cada uno, que se enfrentarán entre sí a doble vuelta dentro de un galimatías organizativo que ni siquiera la propia Asociación de Clubes sabe explicar muy bien.

El capricho del bombo facilitó que tengan que verse de nuevo las caras Barcelona y R. Madrid en el Palau Blaugrana, sólo ocho días después del último enfrentamiento que ambos equipos mantuvieron en la penúltima jornada de la primera fase del campeonato liguero. El partido ha tenido su polémica previa al haber tenido la Asociación que imponer la fecha del sábado para su celebración, pues el Barcelona quería jugar el domingo para poder descansar después del partido jugado ayer en Salónica ante el Aris. Pero el partido que jugará el martes el equipo blanco ante la Cibona ha motivado que finalmente se juegue hoy. Petrovic ha prometido la quinta victoria consecutiva de su equipo ante los azulgranas esta temporada, aunque esta vez los de Aíto pondrán toda la carne en el asador porque esta vez los puntos sí tienen su importancia. No hay que olvidar que el primer equipo clasificado en esta fase será el que después podrá jugar más partidos en su cancha en el play-off final.

En esta primera jornada no hay choques especialmente atractivos, aunque será interesante observar el rendimiento que pueden dar Clesa Ferrol y Caja de Ronda, los dos primeros de la A-2, en las canchas del Cacaolat y CAI Zaragoza. También el Magia intentará dar la sorpresa en la cancha del Joventut donde rinde visita en partido que se jugará el domingo a partir de las 12,15 horas con las cámaras de TVE en directo.

Partidos y Horarios

Grupo I

Joventut-Magia Huesca (12.15 horas. Domingo. TVE-2) Cacaolat-Clesa Ferrol. Sábado. 20.15 CAI Zaragoza-Caja de Ronda. 20.15 Barcelona-R. Madrid. 20.15

Grupo II

Gran Canaria-Taugrés. 19.00 Pamesa-Tenerife Número 1. 19.30 Mayoral-Fórum Filatélico. 19.00 TDK Manresa-Cajabilbao. 20.15

Grupo III

Cajacanarias-Grupo IFA. 20.00 Estudiantes-Caja de Guipúzcoa. 19.30 Dyc Breogán-Valví Girona. 20.15 Puleva-BBV. 19.00

Técnico italiano para el Madrid

Pésaro (Italia) (Efe).— El Real Madrid contrataría al técnico italiano Valerio Bianchini para dirigir la próxima temporada a su equipo de baloncesto, informa ayer el diario deportivo «Corriere dello Sport».

Según el diario deportivo romano, «el Real Madrid pretende a Bianchini para reemplazar a Lolo Sáinz, el técnico español que parece tener problemas con el jugador yugoslavo Drazen Petrovic».

Valerio Bianchini, milanés de 46 años, ex técnico nacional (86/87), es el actual entrenador del Scavolini de Pésaro, a quien llevó a clasificarse campeón de Italia en la Liga 87/88.

Hoy el conjunto de Pésaro comparte el liderazgo de la serie A-1 italiana junto al Enichem de Livorno, tras haberse disputado 20 jornadas.

En Copa de Europa 88/89, el Scavolini está prácticamente eliminado, al haber encajado ayer su quinta derrota ante el quinteto yugoslavo de la Jugoplástica, que en Split se impuso por 88-65 (40-38).

Arbitros para Copas de Europa

La Federación Internacional de Baloncesto Amateur (FIBA) ha dado a conocer ayer los árbitros que dirigirán los partidos del Barcelona y Real Madrid en sus respectivos enfrentamientos de las competiciones europeas.

El Barcelona, que se enfrentará el jueves, a partir de las 20:45 horas al CSKA de Moscú en partido de la liguilla final de la Copa de Europa de campeones de Liga, será dirigido por el búlgaro Ivanov y el polaco Nowicki. El Real Madrid jugará el partido de vuelta de semifinales de la Recopa, ante la Cibona de Zagreb, el martes a las 20:00 horas con arbitraje del griego Vidalis y el alemán federal Metzger.

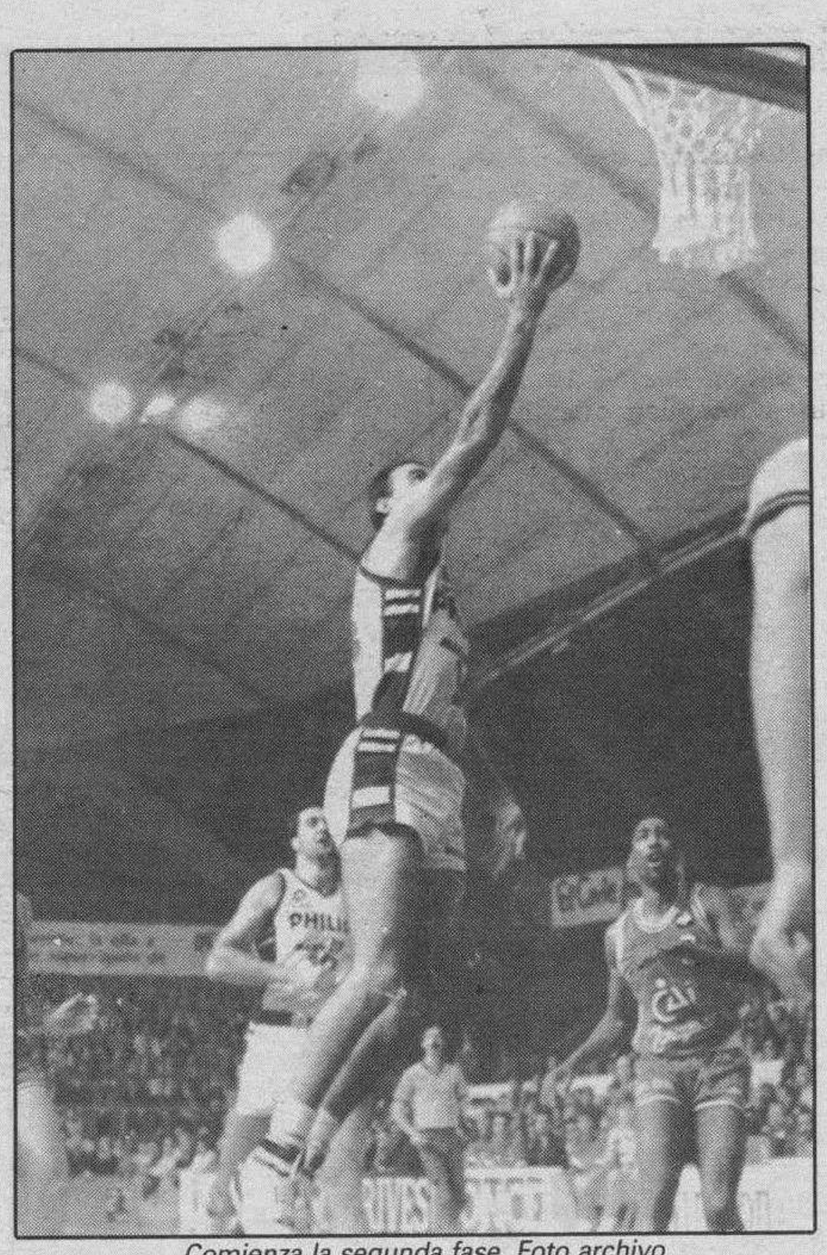

Comienza la segunda fase. Foto archivo

«El Cid» se desplaza a Barcelona para jugar con el Guttman

Burgos (Ana Isabel Angulo). — Hoy, a partir de las ocho de la tarde, el equipo burgalés de baloncesto en silla de ruedas, El Cid se enfrentará el Guttman de Barcelona. El choque se presenta asequible para los castellanos, donde esperan conseguir una importante victoria frente a los catalanes, que no están realizando una buena temporada.

A lo largo de la semana, los entrenamientos se han llevado a cabo con normalidad y el técnico Tasio podrá contar con toda la plantilla. Emprenderán hoy viaje los siguientes jugadores: Acha, Fernández, Serna, Peña, De Castro, Martín, Alfredo, Moneo y Tapia.

En otro orden de cosas, hay que comentar que el encuentro del pasado domingo se suspendió ante la incomparecencia de los catalanes del UNES. El Comité de Competición ha tomado una resolución y es de los más significativa. Según nos informaron de la Federación Española de Minusválidos, el Comité de Competición acordó «dar el encuentro por perdido al equipo del Cid por cero a treinta, al incumplir lo establecido en el artículo 10 del circular 11/88».

El conjunto catalán ha ganado el encuentro «a golpe de despacho» ya que ha alegado que no ha recibido la comunicación sobre la fecha y hora del encuentro en el plazo establecido. A buen seguro, cuando los burgaleses conozcan la decisión del Comité de Competición presentarán un recurso.

Elecciones

Tal y como habíamos anunciado, hoy, sábado, a partir de las siete de la tarde se llevarán a cabo las votaciones para elegir al presidente de la Federación Territorial de Baloncesto, cargo que está ocupado, aunque de forma provisional, por el burgalés Luis Arnáiz Caballero.

Esperamos y deseamos que su puesto al frente de la Federación se confirme hoy con el poder que confiere la obtención de una victoria en las urnas.

Gromber, descansa

El máximo representante del baloncesto burgalés, el Gromber, que milita en Segunda División, tiene jornada de descanso. Por imperativos del calendario no afronta ningún compromiso.

El próximo partido que juegue será con el Lostal el 26 de Febrero lejos del Polideportivo Municipal de «El Plantío».

En cuanto a las féminas, el Burgos jugará mañana, domingo, a las doce del mediodía en Salamanca y el C.J. Informática a la misma hora con el Sarabris en el Polideportivo Municipal «Mirasierra».

En Tercera División masculina, el Eme-30 jugará con el Aguilar el domingo a las doce y media en el Polideportivo Municipal de «El Plantío». El Juventud-Vidriera Duero recibirá a las cinco y media de la tarde al Copreco Palencia en el Polideportivo Municipal de la Ribera.

Guía Facultativa

DR. VARA DEL CAMPO
OIDO, NARIZ y GARGANTA
Vitoria, 27-A, 2.ª planta. Apartamento 201.
☎ 222002.

J.M.ª SERNA
PODOLOGO
Callos - Uñas - Dolores plantares - Ortopedia del pie.
Consultas, tardes, 4,30 a 7,30.
C/. Vitoria, 75, 5.º B. Escalera Izq. ☎ 23 79 60. BURGOS.

Dr. Merino Quintana
Oculista
General Yagüe, 5-1.º A
Teléfono 21 04 73
(Previa cita)

JAIME ESPARZA
PSIQUIATRA
Consulta:
Plaza Mayor, 4, 4.º D. (Pasaje Comercial)
☎ 26 22 24 - 22 98 52.
Previa petición de hora.

TRASTORNOS CIRCULATORIOS PERIFERICOS, VARICES
JAVIER MATEOS OTERO
TELEFONOS 20 23 26 — 20 22 54
Consulta: Avda. del Cid, 8, 2.º, previa petición de hora

CIRUGIA PLASTICA Y ESTETICA
DR. CASADO
CONSULTA: VITORIA, 27-A-307
PETICION DE HORA. ☎ 26 91 86

CADA 2 AÑOS REVISE SU VISION EN IZAMIL
Guardamos su FICHA con su HISTORIA VISUAL
IZAMIL da más
en Laín Calvo, 28

IMPLANTACION PROGRESIVA DE CABELLOS
Una nueva tecnología quirúrgica que permite la repoblación gradual del cabello perdido; es la solución ideal, sobre todo para aquellas personas que no desean cambiar bruscamente su imagen.
Este nuevo procedimiento de implantación ha sido creado por un equipo de cirujanos italo-suizos y sus principales características son: su absoluta naturalidad y su firmeza una vez implantado (más del doble que un cabello normal).

TRATAMIENTO PREVENTIVO DE LA CAIDA DE CABELLO
Si estás en los primeros síntomas de caída, exceso de grasa o caspa, etc., no demores tu visita, éste es el momento de evitar un mal peor. Tenemos el más avanzado instrumental para sanear y regenerar tus cabellos, aplicando siempre los últimos descubrimientos médicos.
CLINICA BIOCAP
Avda. REYES CATOLICOS, 36, bajo. BURGOS. Tlfs.: 23 72 63 — 22 73 37

OPTICA CIENTIFICA BURGALESA
CALIDAD PRECIO
MODA GARANTIA
MULTIOPTICAS
Avda. del Cid, 14 — Teléfono 22 26 08
A. Pérez Platero, 17 — Teléfono 21 87 09

M.C.D 2018

Rugby

Aparejadores Inmboliaria «Río Vena» recibe a León

Burgos (DB). — A pesar de haber acabado la Liga, el equipo burgalés de Segunda División, el Aparejadores Inmobiliaria «Río Vena» jugará un encuentro oficial, de los tres que se suspendieron en su momento.

Mañana, domingo, a partir de las once de la mañana, recibirá en el Campo Municipal de «San Amaro» al conjunto de León. El pronóstico para este choque es incierto. Tanto, pueden ganar los burgaleses como los leoneses, debido a sus actuaciones irregulares.

Además, todavía tendrá que jugar con este mismo equipo en León. Este choque posiblemente se lleve a efecto el próximo 5 de Marzo, ya que el 26 de Febrero tienen un partido amistoso con el equipo de la Escuela Universitaria Politécnica de Palencia.

A estos dos encuentros con León, hay que sumar el que se aplazó el pasado domingo con el Zorrilla de Valladolid. Como ya publicábamos en anteriores ediciones, el choque entre el Aparejadores Inmobiliaria «Río Vena» con el Zorrilla estaba previsto para el pasado día 12 a las once de la mañana, sin embargo, la no comparecencia de los vallisoletanos, impidió que se desarrollara el último partido de Liga.

Pelota

La selección castellano-leonesa juega en Valladolid

Burgos (DB). — La selección de pelota de Castilla y León, que juega en División de Honor, se enfrentará mañana, domingo, al combinado asturiano. El encuentro será a partir de las diez y media de la mañana en Valladolid.

En estas confrontaciones se espera que los castellanos y leoneses obtengan los cuatro puntos en competición, ya que son superiores a los del Principado de Asturias.

En la modalidad de paleta los representantes serán los hermanos Baeza; en pala corta jugarán Amilibia y Lagunar; en mano individual, existe la duda. Bien puede ser Ferreruela o Néstor, mientras que en mano parejas el combinado castellano y leonés está formado por Rey y García.

En otro orden de cosas, hay que comentar que a las cinco de la tarde de mañana, domingo, se reunirán los representantes de las Delegaciones Provinciales de la Región en Valladolid. En ella, se abordarán diversas cuestiones de la Federación, así como el calendario de competiciones en Primera Categoría.

Finalmente, hay que destacar que se está llevando a cabo la preselección de los representantes burgaleses en Primera Categoría. Esta se está realizando en el frontón de «San Amaro» de seis a nueve de la noche.

Balonmano

Hoy, con televisión en directo, partido decisivo para la selección española ante Francia

Grenoble (Francia) (Colpisa, Carmen Díez, enviada especial).—La selección española se juega hoy mucho. Después de dos partidos nefastos, en los que perdió frente a Austria en su debut en el mundial B, y en el que ganó pero defraudó ante Israel, tiene esta tarde la oportunidad de enderezar el rumbo. Una victoria frente a Francia, la anfitriona, le dejaría en la fase intermedia aún con posibilidades a optar a un buen puesto final.

El mal juego de España obliga a buscar en los números y las combinaciones sus posibilidades de finalizar mejor de como ha empezado. En estos momentos, antes de comenzar la tercera jornada, todo puede ocurrir. Desde llegar a Marsella con cuatro puntos, hasta quedar fuera. Son dos posibilidades extremas, que dependiendo de los resultados entre Israel-Austria y Francia-España pueden producirse. Si Israel gana a Austria y los austríacos quedan fuera España obtendría dos puntos (en la fase intermedia sólo se contabilizan los puntos que se han ganado frente a los otros dos equipos que van a Marsella). Si a su vez la selección de Emilio Alonso y César Argilés ganase a Francia sumaría dos puntos más, encontrándose en inmejorable situación para seguir aspirando al máximo. De ganar Israel a Austria, y si España pierde con Francia, dependería de la diferencia de goles que los a priori favoritos de esta fase se quedasen fuera no sólo para jugar el Mundial A, sino encaminados hacia el mundial C. Son casos extremos, pero posibles.

Lo inmediato será que España ganase hoy a Francia para afrontar la próxima fase con dos puntos. El partido se juega esta tarde a partir de las 20,30. El mal momento que atraviesa la selección española y la situación de Francia, que ha ganado sus dos partidos, pone morbo al choque. El entrenador galo, Constantini, comentaba ante el choque que ha de jugarse que si España actúa como lo está haciendo, la victoria de su equipo sería fácil. «Pero no creo que lo hagan tan mal como hasta ahora. Frente a nosotros se crecerá». Constantini explicaba la situación española: «es normal que esté en un mal momento. A Francia puede pasarle lo mismo dentro de poco. Los mismos jugadores que están aquí, llevan el peso de sus equipos en la Liga y en las competiciones europeas. Esto pasa ahora factura».

La enfermería

Que España está jugando mal no cabe duda, pero que las lesiones están siendo uno de sus graves problemas también. La fisura de Marín en Altea y el esguince de Rico en el primer partido tiene al equipo desmembrado. El guardameta parece totalmente recuperado para jugar hoy. El central será la gran duda. Ayer entrenó por primera vez con balón. Se le quitó la escayola de la mano y se la sustituyó por un vendaje protector. Los técnicos quieren contar con él, pero habrá que ver si su rendimiento es óptimo como para descartar a otro hombre y que él entre en el equipo.

En el entrenamiento de esta mañana se desvelará la duda. El jugador es consciente de las expectativas que hay puestas en él, pero sabe que la suerte de España depende de todo el equipo. «No sé si podré jugar, pero si lo hago yo sólo no podré salvar la situación que atraviesa la selección. La solución es cosa de todos y vamos a intentar ganar a Francia para salir del mal momento». Al mergen del aspecto deportivo y quizás por esas dos decepciones frente a Austria e Israel el ambiente está algo cargado.

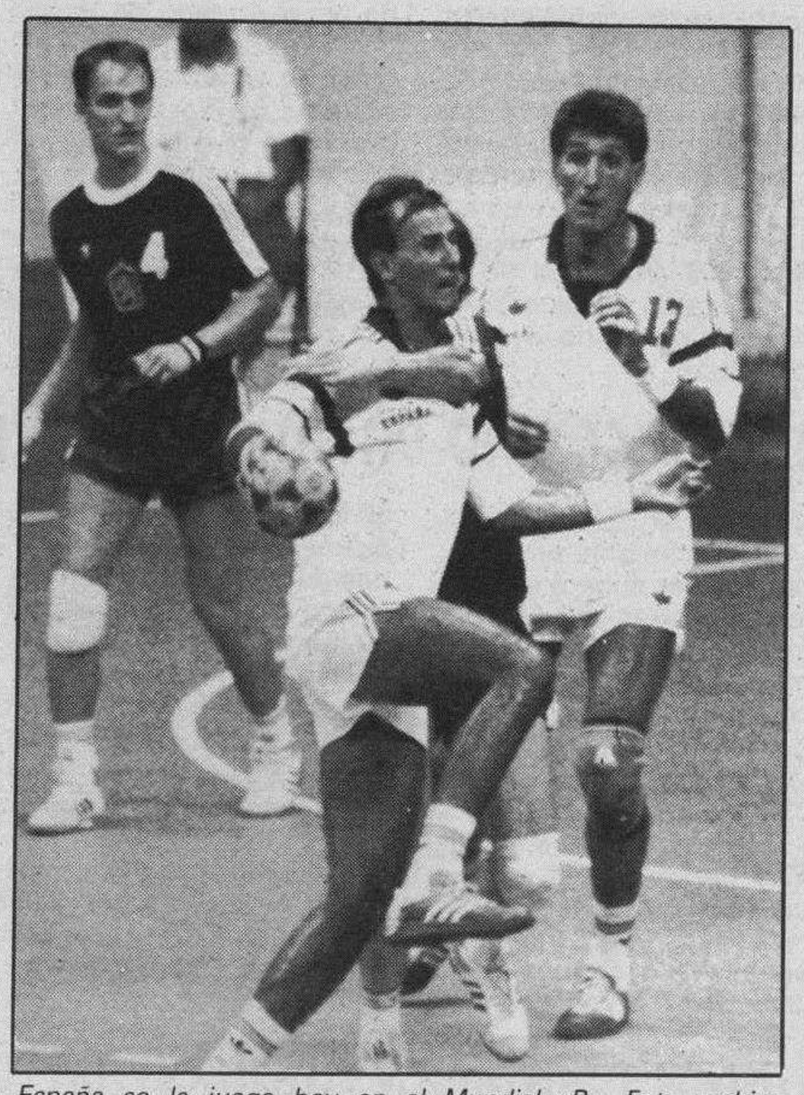

España se la juega hoy en el Mundial «B». Foto archivo

Las declaraciones de Roberto Tendero, presidente de la Federación Española, en las que sin haber venido a Grenoble para ver a su selección, habla de cambios y dimisiones cuando España aún puede ser primera, y las versiones de determinados medios informativos, que desde Madrid hablan, indisciplinan el equipo, con salidas nocturnas y juergas continuas, han venido a apuntillar cierta crispación en jugadores y técnicos. Lo cierto es que aquí en Francia a España sólo se le puede achacar su mal juego, pero sin tener que recurrir a explicaciones extradeportivas. Fuera de la cancha el equipo se comporta con normalidad, dentro de su régimen de concentración.

España la única sorpresa

Este campeonato mundial se caracteriza en su primera fase por la falta de sorpresas. Excepto la actuación de España los resultados que hasta ahora se han jugado están dentro de lo esperado.

En el primer grupo Polonia y Dinamarca están empatados con dos victorias y eso decidirá el equipo que pase a Marsella como primero. En el grupo C los grandes favoritos Islandia y Rumania dominan la situación, mientras Alemania y Suiza en el grupo D tienen ya plaza para la fase intermedia.

El Aranda Torremilanos se enfrenta otra vez con gallegos

Aranda de Duero, (Aurora Lázaro). Hay grandes posibilidades de que mañana los aficionados arandinos al balonmano disfruten de un partido entretenido y hasta interesante, pues el Aranda Torremilanos recibe en su casa nuevamente a un equipo gallego, el Octavio Porriños, que tendrá seguramente parecida entidad al Lalín Skala, con el que se enfrentó la pasada semana.

El partido será a las 12 de la mañana, como es habitual, en el Polideportivo Municipal.

Pocas novedades se pueden adelantar en cuanto a plantilla y tácticas dadas las especiales circunstancias por las que está pasando el Club. Lo que sí es cierto es que la plantilla no puede ampliarse ni variarse mucho más, entre otras cosas porque no se dispone de más jugadores, por lo cual esperamos que sea la misma que el domingo pasado. Alfredo Bolopo tampoco supo adelantar nada sobre tácticas especiales, ya que, en su opinión, el problema no está ahí, sino en que los jugadores practiquen lo que se les dicta.

Ya es de sobra conocido los problemas que tienen la mayoría de los componentes del Aranda Torremilanos para trabajar con constancia y acudir regularmente a los entrenamientos, lo cual puede ser una de las causas del bajo rendimiento, aunque no se pueden olvidar las lesiones de algunos titulares y los continuos y lejanos desplazamientos que les ha tocado realizar en esta Liga.

Indudablemente, ni la moral de los jugadores ni las apariencias nos hacen aspirar a una victoria el próximo domingo, aunque tampoco es una utopía, ya que una de las ventajas que tiene ahora el Aranda Torremilanos es que no puede ir más bajo, con lo cual tampoco tiene porqué sufrir las tensiones que le supondría estar en otros puestos. Lo cierto es que los aficionados aún esperamos ver alguna victoria en el feudo de este equipo y este domingo puede ser una ocasión propicia.

Interesante «derby» provincial en Segunda

El equipo arandino del Torremilanos de Segunda División recibe hoy en su feudo al Autocid Ford. El encuentro se iniciará hoy a las cinco de la tarde.

Javier Hernando para este choque no podrá contar con Roberto, que ya ha reanudado los entrenamientos pero no se encuentra en buenas condiciones, ni con Pablo, ya que está aquejado de un fuerte afección gripal.

La lista de expedicionarios está compuesta por Castanedo, Arroyo, Yoki, Oca, Moro, Peña, Garnacho, Miguel Angel, Roberto González y los juveniles Garnacho II, Unzaga y Ricardo.

El resto de la jornada se completa con estos encuentros: Siro Vázquez-Inzamac; Caja Segovia-León; Nava-La Tercia; Cultural-Soria Natural y Laciana-Universitario.

Voleibol

Crisis Diego Porcelos se desplaza a Soria

Burgos (Ana Isabel Angulo). — Difícil compromiso el que tendrá que afrontar el equipo burgalés de Segunda División, el Crisis Diego Porcelos. Juega hoy en la cancha del Soria. Sobre el papel los sorianos son superiores a los burgaleses, pero además se da una circunstancia que en nada favorece a los pupilos de Ahedo. Este fin de semana descansa el equipo soriano, que milita en División de Honor. Esto provocará que varios jugadores, habituales en superior categoría, jueguen en Segunda. Esto pondrá mucho más difíciles las cosas a los burgaleses.

A lo largo de la semana han estado trabajando muy duramente para cosechar un resultado positivo en tierras sorianas. De todas las formas, viajan ilusionados con la esperanza de lograr un triunfo.

El encuentro se disputará hoy, sábado, a las siete de la tarde. La expedición está compuesta por Ahedo, Amoretti, Angel, Tomás, Fernando, Pedro, Faustino, Alberto, Isidro, Sancha y Julio.

Autofórmula Uno recibe al Caja Avila

Si el equipo masculina afronta un complicado encuentro, todo lo contrario se puede decir del partido del equipo femenino, Autofórmula Uno. Se disputará a partir de las doce y media del mediodía de mañana, domingo. El escenario del choque será el Pabellón Deportivo del Instituto Diego Porcelos.

En el encuentro de ida, jugado en la Ciudad Amurallada, el Autofórmula Uno venció por dos a tres parciales. Se espera que el resultado vuelva a ser favorable a las burgalesas, aunque la ventaja ha de ser mayor.

El primer resultado hace pronosticar que las pupilas de Jorge Amoretti conseguirán un triunfo ante el Caja de Avila. Las chicas están ilusionadas y esperan que el pronóstico se cumpla.

Este encuentro ha levantado gran expectación entre los aficionados burgaleses y se espera que el recinto deportivo registre un lleno total.

El preparador, Jorge Amoretti, cuenta con la totalidad de su plantilla para este envite y por lo tanto, ha convocado a las siguientes jugadoras: Blanca, Susana, Marta, Montse, Inma, Laura, Silvia, Cristina, Sonia, Beatriz, Bea y Mónica.

En resumen, este fin de semana resultará ser de «cara y cruz» para los dos equipos burgaleses. El equipo masculino, el Crisis Diego Porcelos, es muy posible que no consiga un resultado satisfactorio; mientras que las féminas, Autofórmula Uno, logren una abultada e importante victoria.

Con este evento de las féminas, la afición burgalesa podrá presenciar un buen espectáculo, donde las chicas desplegarán todas sus «artes» para vencer y ofrecer un sincero homenaje a la afición.

M.C.D 2018

El gobierno vasco había denunciado a los implicados en la quema de residuos en la provincia burgalesa

Bilbao (Efe).- La Consejería de Urbanismo y Medio Ambiente del Gobierno Vasco había denunciado en octubre de 1988 a los dos transportistas vascos implicados en la quema de residuos tóxicos en Briviesca (Burgos).

Este departamento, en una nota difundida ayer, señala que conocía a Pedro Miguel Villar e Ignacio Larrauri por haber llevado a cabo acciones similares en el País Vasco y comunidades autónomas vecinas, como Cantabria.

La Consejería presentó el 27 de octubre de 1988 ante el juzgado de guardia de Bilbao una denuncia por tres quemas de material eléctrico en Ubidea, Santurce y Bilbao, casos en los que el material fue transportado en camiones propiedad de Villar, mientras la quema presuntamente corrió a cargo de Larrauri.

El mismo día, este departamento, según señala la nota, presentó otra demanda en el juzgado de Vitoria por quemas de material eléctrico en las localidades alavesas de Zigoitia y Ayurdín, en la que se implica a los anteriormente citados.

La empresa a la que pertenecía el material quemado, «Empresas Reunidas de Cobre Electrolítico y Netales S.A.», de Erandio (Vizcaya) fue multada el pasado mes de enero por la Consejería con 800.000 pesetas por emitir agentes contaminantes a la atmósfera.

Con respecto a la quema de residuos en Briviesca, el departamento del Gobierno Vasco informa en el comunicado que ha mantenido contactos con el Gobierno Civil de Burgos al objeto de intercambiar información para actuar de forma coordinada en la denuncia contra ambos transportistas.

A 160.466 millones ascendió en enero el déficit comercial

Madrid (Efe).— El déficit comercial español ascendió en enero de 1989 a 160.446 millones de pesetas, lo que supone un aumento de 26.879 millones de pesetas frente al mismo periodo del año anterior, según datos de la Dirección General de Aduanas.

La tasa de cobertura mejoró en cifras absolutas 2,1 puntos porcentuales respecto a enero de 1988, hasta situarse en 70,9 por ciento, lo que equivale a una subida del 3,03 por ciento.

El crecimiento de las exportaciones superó al de las importaciones, que prácticamente triplicaron y duplicaron respectivamente los incrementos medios de 1988.

Las importaciones de enero llegaron a 551.667 millones de pesetas, lo que supone un crecimiento del 28,7 por ciento en relación al mismo mes de 1988.

Este comportamiento es el resultado de una ligera caída del 0,4 por ciento en el componente energético, que ascendió a 63.084 millones de pesetas y de un aumento del 33,8 por ciento en las importaciones de productos no energéticos.

Las compras que más aumentaron fueron productos del reino vegetal (51,4 por ciento), metales comunes y sus manufacturas (45,4 por ciento), vehículos de carretera (40,5 por ciento) y maquinaria y aparatos mecánicos (36,2 por ciento).

Las exportaciones alcanzaron 391.221 millones de pesetas, con un crecimiento interanual del 32,6 por ciento, fruto de un aumento del 55,8 por ciento en las ventas de productos energéticos y del 31,6 por ciento en las de no energéticos, que ascendieron a 20.025 y 371.196 millones de pesetas, respectivamente.

El saldo comercial con la CE registró, en enero, un deficit de 51.227 millones de pesetas y la tasa de corbertura se situó en el 83,3

Fracasó otra reunion Gobierno-Sindicatos

Madrid (Efe).- Los sindicatos UGT, CC.OO, y CSIF consideraron, tras la reunión mantenida ayer con la Administración, que el encuentro había fracasado debido a la escasa receptividad del Gobierno.

Asistieron a la reunión los secretarios de las respectivas federaciones de la función pública de UGT y CCOO, Santiago Nieves y Orentino Alonso, respectivamente, CSIF estuvo representada por Vicente Muro y ELA-STV por Joaquín Lucas.

Presidió la reunión el secretario de Estado para la función pública Teofilo Serrano, acompañado por el subsecretario del departamento Juan Ignacio Molto.

Para los sindicatos los dos puntos a debate planteados por la administración, decreto de provisión de empleo y oferta de empleo público, olvidan la mayoría de los problemas importantes que padece la Administración pública.

Los sindicatos calificaron de «escasa» la oferta del Gobierno, más de 33.517 plazas, 5.880 de ellas contratados laborales, según el representante de la Administración.

cuartos de baño **gala**

lotería primitiva

Ningún acertante de primera categoría

Combinación premiada

3 - 4 - 13 - 18 - 26 - 48

Complementario **46**

Reparto de premios

1.ª	Categ.	(6 aciertos) 0 acertantes	
2.ª	»	(5 ac. y comp.) 9 acertantes a	13.827.941
3.ª	»	(5 aciertos) 493 acertantes a	476.826
4.ª	»	(4 aciertos) 28.710 acertantes a	9.633
5.ª	»	(3 aciertos) 521.552 acertantes a	796

Adquiera su cuarto de baño gala en:

STOS. SOBRINOS de V. MARCOS, S.A. - Melchor Prieto 27. BURGOS

SIRO VAZQUEZ, S.L. - Puerta Nueva 3-5. ARANDA

ALM. EL ABSIDE, S.A. - Avda. de los Pinos. 1. MIRANDA

†

EL SEÑOR

Don Julián Tobar Tobar

Falleció ayer, en Tardajos, a los 77 años de edad, confortado con los Santos Sacramentos y la Bendición de Su Santidad.

Q. E. P. D.

Su apenada esposa: doña Valentina Pampliega Santamaría; hijos: Valentín y Eloísa; hijos políticos: Pilar Mayoral y Andrés Burgos; nietos, hermanos, sobrinos y demás familia.

Ruegan oraciones por el eterno descanso de su alma. Las honras fúnebres y funeral se celebrarán hoy, sábado, a las 5, en la iglesia parroquial de La Asunción de Nuestra Señora, de Tardajos, efectuándose acto seguido, la conducción del finado al cementerio de dicha localidad.

Burgos, 18 de Febrero de 1989.

†

EL SEÑOR

Don Gerardo Sevilla Santamaría

Falleció en el día de ayer, a los 82 años de edad, después de recibir los Santos Sacramentos y la Bendición de Su Santidad.

Q. E. P. D.

Su apenada esposa: Doña Eleuteria Pérez; hermanos políticos, sobrinos, primos y demás familia.

Ruegan una oración por el eterno descanso de su alma. Las honras fúnebres y funeral se celebrarán hoy, sábado, a las 5,30, en la iglesia parroquial de San Adrián, de Villímar. Efectuándose acto seguido la conducción del finado al cementerio de dicha localidad.

Vivía: Villímar.

Capilla ardiente: Capillas de Funeraria «San José».

Burgos, 18 de Febrero de 1989.

†

EL SEÑOR

Don Claudio Hernando Lázaro

Falleció en el día de ayer, a los 76 años de edad, después de recibir los Santos Sacramentos y la Bendición de Su Santidad.

Q. E. P. D.

Su apenada esposa: Doña Concepción Vicario; hijos: Carmen y Pedro; hijo político: Agustín Arribas; nietos; hermanos políticos: Victorina, M.ª de los Angeles, Vicente, Sagrario, Miguel, Alejandro, Dolores, Esperanza, Manuel, Caridad y Antonio; sobrinos, primos y demás familia.

Ruegan una oración por el eterno descanso de su alma. Las honras fúnebres y funeral se celebrarán mañana, domingo, a las 10,30, en la iglesia parroquial de La Sagrada Familia, efectuándose acto seguido la conducción del finado al cementerio de San José.

Vivía: Avenida del Cid, número 92.

Capilla ardiente: Capillas de Funeraria «San José».

Burgos, 18 de Febrero de 1989.

†

LA SEÑORA

Doña Agapita Mayoral Bernal

Falleció en el día de ayer, a los 60 años de edad, después de recibir los Santos Sacramentos y la Bendición de Su Santidad.

Q. E. P. D.

Su apenado esposo, don Jesús Antón Gutiérrez; hijos, Iluminado, M.ª Concepción, Marcelino y M.ª del Mar; hijos políticos, M.ª Isabel Calderón, Federico Santos y Asunción Fernández; nietos; hermanos, Basilio, Albina, Esperanza, Inocencia y Jesús; hermanos políticos, sobrinos, primos y demás familia.

Ruegan una oración por el eterno descanso de su alma. Las honras fúnebres y funeral se celebrarán hoy, sábado, a las 5, en la iglesia parroquial de Villalbilla, efectuándose acto seguido la conducción de la finada al cementerio de dicha localidad.

Vivía: Villalbilla.

Capilla ardiente: Capillas de Funeraria San José.

Burgos, 18 de Febrero de 1989.

†

PRIMER ANIVERSARIO
DE
EL SEÑOR

Don Cecilio de las Heras Fiel

Que falleció el día 19 de Febrero de 1988.

Q. E. P. D.

Su esposa, doña Juliana Moro Gauli; hijos, hijos políticos, nietos, biznieto y demás familia.

Ruegan una oración por el eterno descanso de su alma y la asistencia al funeral, que se celebrará hoy, sábado, a las nueve de la noche, en la iglesia parroquial de San Cosme y San Damián. Actos de caridad por los que les anticipan las gracias.

Burgos, 18 de Febrero de 1989.

M.C.D 2018

†

LA JOVEN

Yolanda Díez Sáiz

Que falleció en el día de ayer, a los 16 años de edad, después de recibir los Santos Sacramentos y la Bendición Apostólica de Su Santidad.

D. E. P.

Sus apenados padres: D. José María Díez y D.ª María Asunción Sáiz; hermano: Roberto Díez; abuelos: Félix y Jacinta; Silvio y Luisa; tías: Trinidad Díez y M.ª Carmen Sáiz; tío político: Angel; primos y demás familia

Ruegan oraciones por el eterno descanso de su alma. Las honras fúnebres y funeral se celebrarán hoy, sábado, a las cuatro, en la iglesia parroquial de La Sagrada Familia, acto seguido la conducción de la finada al cementerio municipal.

Vivía: C/. Padre Arámburu, N.° 5.

Capilla ardiente: Tanatorio «La Paz». «Sala San Juan».

Burgos, 18 de Febrero de 1989.

†

LA JOVEN

Yolanda Díez Sáiz

Alumna del I. B. Conde Diego Porcelos

Falleció en el día de ayer, a los 16 años de edad, después de recibir los Santos Sacramentos y la Bendición Apostólica de Su Santidad.

Q. E. P. D.

El Claustro de Profesores, Alumnos y Asociación de Padres del Instituto Conde Diego Porcelos

Se unen al dolor de sus familiares y ruegan una oración por el eterno descanso de su alma.

Burgos, 18 de Febrero de 1989.

†

LA SEÑORA

Doña Nicolasa Mena Arauzo

Falleció en el día de ayer a los 77 años de edad, después de recibir los Santos Sacramentos y la Bendición de Su Santidad

Q. E. P. D.

La Dirección y empleados de Transportes García Camarero, S.A.

Ruegan una oración por el eterno descanso de su alma. Las honras fúnebres y funeral se celebrarán hoy, sábado, a las cuatro y media, en la iglesia parroquial de San Lesmes, Abad, efectuándose acto seguido la conducción de la finada al cementerio de San José.

Vivía: C/. Vitoria, N.L. 31

Capilla ardiente: Capillas de Funeraria «San José»

Burgos 18 de Febrero de 1989

†

LA SEÑORA

Doña Nicolasa Mena Arauzo

Falleció en el día de ayer a los 77 años de edad, después de recibir los Santos Sacramentos y la Bendición de Su Santidad

Q. E. P. D.

Los empleados de la Agencia de Transportes Cave

Ruegan una oración por el eterno descanso de su alma. Las honras fúnebres y funeral se celebrarán hoy, sábado, a las cuatro y media, en la igiesia parroquial de San Lesmes, Abad. Efectuándose acto seguido la conducción de la finada al cementerio de San José.

Vivía: C/. Vitoria, N.L. 31

Capilla ardiente: Capillas de Funeraria «San José»

Burgos 18 de Febrero de 1989

†

LA SEÑORA

Doña Nicolasa Mena Arauzo

Falleció en el día de ayer, a los 77 años de edad, después de recibir los Santos Sacramentos y la Bendición de Su Santidad

Q. E. P. D.

Su apenado esposo, don Desiderio García (Comercial Terrestre Marítima); hijos, Isaac y Alfredo; hijas políticas, Esther González y María Isabel Muñoz; nietos; hermanas, Eulalia y María Luisa; hermanos políticos, sobrinos, primos y demás familia

Ruegan una oración por el eterno descanso de su alma. Las honras fúnebres y funeral, se celebrarán hoy, sábado, a las 4,30, en la iglesia parroquial de San Lesmes, Abad, efectuándose acto seguido la conducción de la finada al cementerio de San José.

Vivía: Calle Vitoria, N.L 31.

Capilla ardiente: Capillas de Funeraria San José.

Burgos, 18 de Febrero de 1989

M.C.D 2018

¡¡2.º JUEGA Y GANA!!

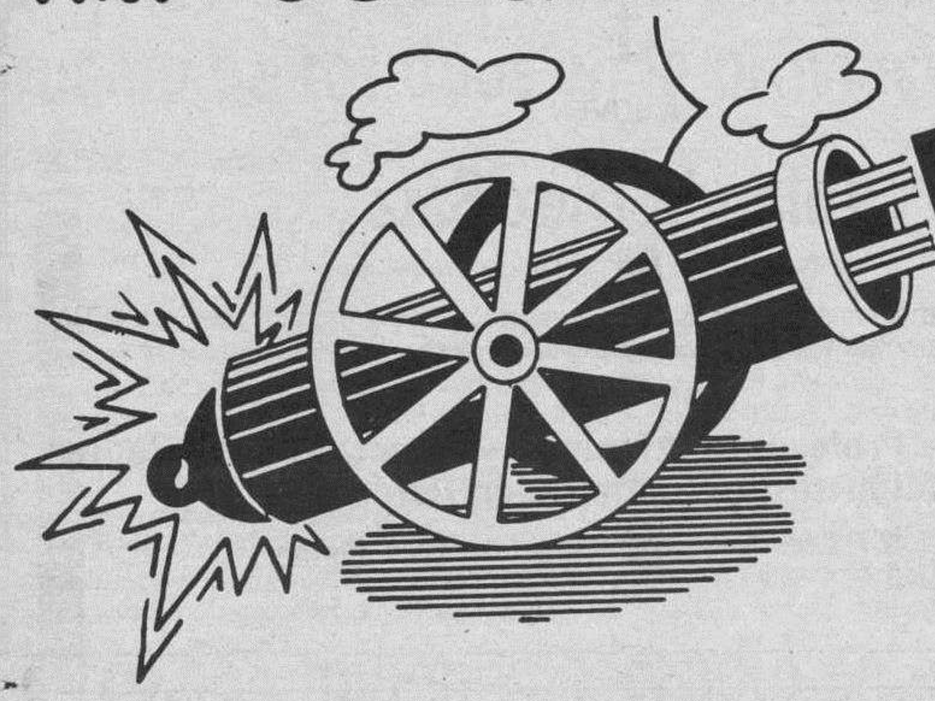

UN MILLON
DE PESETAS EN CADA JUEGO

GRAN CONCURSO DE

Diario de Burgos

PARA SUS LECTORES

Y ADEMAS

UN VIAJE PARA DOS PERSONAS A RIO DE JANEIRO

Y DIEZ PLAZAS DE UNA SEMANA A BENIDORM

Viajes Castilla Mundial

Gral. Sanjurjo, 8 y Vitoria 177-179 (Gamonal)

ESTE ES TU COCHE: Fiesta trip

CONCESIONARIO OFICIAL

Autocid, s. a.

Carretera Madrid-Irún, Km. 234 ☎ 208442

Ford

Envíe sus cupones para estos magníficos regalos. (Lea las bases generales)

COMO SE JUEGA

Las tarjetas para todas las jugadas constan de 16 recuadros en los que figuran diversas firmas comerciales distintas entre sí.

Diario de Burgos publicará diariamente y hasta la finalización de dicha jugada, cuatro anuncios de las firmas comerciales colaboradoras elegidas al azar y ante notario.

Recorte y péguelas (no totalmente), en el recuadro correspondiente, siempre que coincidan con las existentes en su tarjeta.

La jugada finalizará cuando una tarjeta haya completado los 16 recuadros, en ese momento el acertante debe ponerlo en conocimiento de Diario de Burgos telefónicamente, indicando el número de la clave de la fortuna y los nombres de las firmas comerciales que tiene su tarjeta, o presentándose en las dependencias del periódico con la tarjeta premiada.

Al día siguiente de ser conocida la primera tarjeta ganadora, el resultado será publicado en Diario de Burgos. En el supuesto de que hubiese alguna tarjeta más premiada, el plazo de presentación de la misma finalizará 48 horas después de la primera verificada.

Así sucederá con las jugadas TRES Y CUATRO.

El premio de UN MILLON de pesetas en el caso de existir más de un ganador será repartido a partes iguales entre los mismos.

DB. publicará en las mismas páginas dedicadas a la promoción del «Juega y Gana» un recuadro cupón donde el lector pondrá su nombre, dirección, teléfono y número de su tarjeta (clave de la fortuna). Se podrán enviar tantos como quiera, siempre que sean originales, es decir, no valen fotocopias, copias, etc.

Al final de cada una de las jugadas todo aquel que haya enviado cupones (que se publicarán todos los días), tiene opción al premio o premios que determine el periódico y que se anunciarán con antelación.

Como broche final, todos los cupones recibidos de cualquiera de las jugadas (una, dos, tres o cuatro), tendrán opción a los premios finales (Ford Fiesta, viajes a Brasil, Benidorm, etc.), que se hará ante notario y por extracción directa de los cupones.

Los anuncios sombreados corresponden a firmas comerciales cuyos recuadros han sido extraídos

Talleres LeiSa — La Electricidad Industrial, s. a. — C/. MADRID N.º 6 - ☎ 20.18.40

NOVIAS Britt — LAIN CALVO, 15

DISCOTECA — C/. Clunia, 13. — Telf. 227266

DEPORTES Podium — EQUIPA AL DEPORTISTA — Pisones, 5 — Tell. 208877

SUPERMERCADO DEL MUEBLE — Madrid, 41 · BURGOS

SER Radio Castilla — F.M.

HERRERO — ALFOMBRAS - CORTINAS - TAPICERIAS — AVDA. DEL CID, 39

Hostal Restaurante LA VARGA — Telf. 201640

MUEBLES evelio — Avda. General Yagüe, 32 — Telf.: 27 26 25

Claro Sol — PRODUCIMOS LIMPIEZA — Santa Casilda, 3 — Telf. 270855 BURGOS

TALLERES PEDRO — su concesionario PEUGEOT TALBOT — Telf. 221360 - 217090

VIDEO · T. V. — brezmes — Madrid, 6 — Tell 261519

CLESA — PRODUCTOS LACTEOS

ELECTRODOMESTICOS — auto-bazar ANAMAR

INDUPISA — La fábrica de peletería de Burgos

TV. GAMONAL — VENTA Y REPARACIONES — Las Torres, 1 — Telf. 229842

inlingua® idiomas

Tejidos Domiciano — Plaza Mayor, 31 — Telf. 20 10 70 — BURGOS

BODEGAS Perlovin — BURGOS

ALMACENES Lázaro — LA CASA DE LAS MANTAS — San Pablo, 21

Marina · Car — Productos para carrocerías del automóvil — Pentasa 3 Nave 34 — ☎ 21 63 08

Belola — Todo en piel — CTRA. QUINTANADUEÑAS, S/N — ALMIRANTE BONIFAZ, 8 TLFS. 26 05 30 · 20 56 93

SERVI-CARS — LAVADO AUTOMATICO DE COCHES — BURGOS

TALLERES PORTUGAL — Concesionario ALFA ROMEO — Vitoria 258 — ☎ 22 49 20

PB — Pollerías - Hueverías — BARRIOS — P.º Fuentecillas, 6

deYco — BAÑOS - COCINAS — Plaza San Agustín, 1

AN-BA — MOBILIARIO DE COCINA Y BAÑO — SANTIAGO, 10 — ☎ 212710

Comercial URNISA S. A. — MAQUINAS - HERRAMIENTAS — CALLE SALAMANCA, 1

Mesón-Restaurante LAS QUEMADAS — Ctra. Fuentes Blancas, km. 6, Burgos

PINTURAS florma

Battaner — Moneda, 11 — Telf. 208946

ZAPATOS-BOLSOS tempo's — MIRANDA, 1

PRONOVIAS — C/ Carnicerías, 9 — Teléfono 20 82 07 — 09004 - BURGOS

Zurro — MODA JOVEN PRÊT A PORTER — Regino Sainz de la Maza, 11

CENTRO DE CONTACTOLOGIA BURGALES — ESPECIALIZADO EN LENTILLAS — Madrid, 2 - piso 1º — Tel. 201067

Viajes Castilla Mundial — Heroes del Alcázar, 3 — Vitoria, 177 (Gamonal)

PARA LUZ Y COLOR PERSIANAS TOR — BURGOS - ARANDA - MEDINA

SAMEC — Distribuidor oficial PHILIPS — CALZADAS, 36

LUBRICANTES CEPSA — villodrigo, s.a.

GARRIDO — MAQUINAS DE COSER — Vitoria, 27 · Avda. del Cid, 19 — Fco. Grandmontagne, 2

viajes CLUNIA — Paloma, 25 · tlf. 206633

MUEBLES MORAL CAYUELA, S. A.

Don Jamón — San Pablo, 3 · Alvar García, 2

TEXTILES MARIN — VITORIA 17 Y 171

BOLSOS · ZAPATOS Hermanas Renuncio — Lain Calvo, n.º 34

COMPRA VENTA PISOS, FINCAS — AGENCIA De La Fuente — San Pablo, 12 C · 6º

ACADEMIA UNIVERSITARIA — Plaza Alonso Martínez, 7 — ☎ 26 21 07

JAEL — MODA HOMBRE — Parque Santiago — ☎ 23 62 37

merlin — FOTOGRAFIA — C/ Gasset, s/n — C/ Santiago, 43

NOVACOCINA — MOBILIARIO DE COCINA — San Julián, 5. ☎ 20 05 29

HIPERLAMP — Lámparas · Regalos — San Pablo, 14 ☎ 26 53 62 BURGOS

SERVITELSA BDG S.A. — Distribuidor Telefonía SIEMENS — Villa Pilar 3 — ☎ 26 95 08

CENTRO PELETERO — BELORADO (BURGOS)

M.C.D 2018

¡¡YA HAY UN GANADOR DE NUESTRO TERCER JUEGO DEL GRAN CONCURSO «JUEGA Y GANA» UN MILLON!!

ESTA ES LA PRIMERA TARJETA RECIBIDA Y ENVIADA POR...

D. Miguel Perchés Giménez, con domicilio en Burgos, con el N.º clave de la Fortuna 0429974

De acuerdo con las bases de este Concurso, MAÑANA, DOMINGO, a las 11 de la mañana, finalizará el plazo para la recepción de otras tarjetas, si las hubiere, con pleno en sus casillas.
Entre todas ellas se distribuirá el GRAN PREMIO DE UN MILLON DE PESETAS.

PROXIMO LUNES, ULTIMO DIA DE RECOGIDA DE CUPONES PARA LOS REGALOS ADICIONALES DE ESTE TERCER JUEGO
(ver página 7)

¡¡A MAYOR NUMERO DE CUPONES AUMENTARA VD. SUS POSIBILIDADES!!

Nombre y apellidos .....
.....
Domicilio .....
.....
Población .....
.....
D.N.I. .....Telef. .....
Su clave de la Fortuna: .....
(CUPON)

Cupón a remitir a Diario de Burgos

Los anuncios sombreados corresponden a firmas comerciales cuyos recuadros han sido extraídos

MOTUL MOTOR OIL Distribuidor exclusivo Auto-Repuestos JOSE

SEUR Servicio Urgente de Transportes.

AUSA DISTRIBUIDOR EXCLUSIVO COPERMA Telf. 227062

HUEVERIAS AVILA Telf. 229058 - 224037

musitronic AVENIDA GENERAL YAGÜE, 8

SOLOPIEL Prendas y Sofás de Piel C/ Villafranca, 23 ☎ 22 72 08

Sport Moto AVDA. JURAMENTO, 8 - TEL. 22 21 49 - BURGOS

FIAT AUTO-FORMULA Alcalde Martín Cobos, s/n. Telf. 231320 - BURGOS

AUTO EXPOSICION DUCAR Compra-venta automóviles ☎ 23 91 07

Comercial Mansilla San Cosme, 24 - Telf. 26 43 41 - BURGOS COCINAS - ESTUFAS CHIMENEAS CALEFACTORAS

ELECTRODOMESTICOS VICENTE YOIS Concepción, 16 Avda. Eladio Perlado, 42

ZETA ELECTRONICA Avda. del Cid, 63. ☎ 23 55 00

FONTECHA S.L. CERAMICAS Carretera Poza. Telf. 232902

EL CENTRO DE LA PIEL Antonio Cabezón BELORADO (Burgos)

DISEÑO Y NUDO, S.A. Julio Sáez de la Hoya, 7 - BURGOS

TRANSPORTES RUBIO & RIOJA, S.A. ☎ 21 56 11 BURGOS

Auto Burgos, S. A. Concesionario Oficial RENAULT CTRA. MADRID-IRUN, Km. 245,5

INCESA INDUSTRIAS DEL CERRAMIENTO, S.A. Telf. 211313 - BURGOS

Balay MORENO CASTILLO Vitoria, 200 ☎ 22 99 30

PAPELERIA MUEBLES DE OFICINA TODO Gral. Yagüe, 10

DUPLEX SANEAMIENTOS-CERAMICAS

ACADEMIA CASTILLA San Cosme, 4 - Tlf. 20 16 43 Lavaderos, 91 - Tlf. 21 82 09

NISSAN MOLLEDA Ctra. Madrid (Monte de la ABADESA)

Stilo's ZAPATOS BOLSOS NAPAS VITORIA, 180

GAS DE BURGOS S.A. Julio Sáez de la Hoya, 8 Burgos. C/ Moratín, 12-14 Aranda.

ALIMENTACION MIGUEL DE ROZAS Pl. San Bruno Gral. Vigón, 31 Avda. C. La Vega Guardia Civil, 4

impacto MODA JUVENIL Vitoria 171 BURGOS

LEAL DECORACION

QUESOS LECHE FRIAS Telf.: 26 82 67 - BURGOS

TAPICERIA-DECORACION CRISTINA SAMPELAYO General Yagüe, 3 ☎ 22 06 66

ALVAREZ MAQUINARIA DE LIMPIEZA Avda. Gral. Vigón, 31. Telf. 23 59 36

TALLERES AUTOAUSIN Carret. Poza, 47 Telf. 23 42 06

CONFITERIAS Alonso PASTELEROS ARTESANOS

LA BUENA COCINA A SU JUSTO PRECIO *CARNES Y PESCADOS A LA BRASA Calzadas, 11 Señorío del Jamón

GIL PERALTA Y CIA, S.A. CONCESIONARIO JOHN DEERE Apartado de Correos 201 09080 - BURGOS

PELETERIA MIRANDA Ctra. Madrid-Irún, Km. 234

CAJA TERRITORIAL DE MADRID Calle Santander, 6, 2.º izq. Apartamentos - Chalets - Bungalows TORREVIEJA - CALPE (Alicante)

REGALOS charo SAN LESMES, 18

INMOBILIARIA RIO VENA S. A. Su inmobiliaria de confianza.

Liderpiel •Santander, 5 •Moneda, 6 Tells. 204082 - 202616

JVC TV - HI FI - VIDEO MORENO CASTILLO Vitoria, 200. ☎ 22 99 30

GADEMA JOYERIA - RELOJERIA Santander, 9. Tel. 20 66 39. BURGOS

RECAMBIOS Y SUMINISTROS AGRICOLAS E INDUSTRIALES URQUIZA BURGOS - Santa Clara, 36 BRIVIESCA - San Roque, 3

ALMACENES Cámara, S.A. MADERAS NACIONALES Y DE IMPORTACION MATERIALES DE CONSTRUCCION

ELECTRICIDAD FEYSA ARTICULOS DE REGALO AVENIDA DEL CID, 40 - CTRA. POZA DE LA SAL, S/N

VIAJES SOLIMEVE Avda. General Yagüe, 11. ☎ 23 20 13

VIDEOCID ALTA FIDELIDAD TV-VIDEO Plaza Santiago, 3

SER Radio Castilla ONDA MEDIA

sobrinos FERRETERIA AVDA. DEL CID, 25-27

OPTICA CIENTIFICA BURGALESA MULTIOPTICAS Avda. del Cid, 14 - A. Pérez Platero, 17

MODA HOMBRE POKER Calle Paloma, 25

Ford Autocid, s. a.

LIEBANA INDUSTRIALES MAQUINARIA, HERRAMIENTA Y UTILLAJE Pentasa 3 Nave 137

FERROPLAS S.A. MUEBLES DE COCINA Y BAÑO

M.C.D 2018

Familia Magazine

Coordina: Manolo Cantera Quintian
Año II. Número, 4

El primer hijo

¡Ha dicho pa-pa!, fue el grito que se me escapó la pasada noche en un alto del reparador descanso.

No estaba yo soñando; en mis cabales me encontraba. Lo oí perfectamente, y también lo oyó Gaby, mi mujer, como testigo de mayor excepción.

Nos habíamos acostado pronto, un tanto cansados por las tareas diarias, y como medida previsora ante la posible repetición de las vigilias que María llevaba varias noches imponiéndonos.

Por razones desconocidas, mi hija ha cambiado su horario y, así como duerme a pierna suelta durante el día, ha decidido hacer de imaginaria durante la noche. No sería criticable su vocación de sereno si no involucrara en su actitud a sus padres.

Es verdad que las más de las veces no llora y se limita a pronunciar largos discursos en la lengua de su propia fabricación, pero exige la luz encendida, cuando no la atención de sus compañeros de habitación.

Gaby y yo hemos decidido seguirle la corriente sin impaciencias aunque sí con bostezos. Y aprovechamos las horas de la madrugada para admirar a nuestra hija, echarle piropos y comentar —por enésima vez— lo excepcionalmente viva que se está demostrando, lo rica en carnes que se está poniendo y lo bella que se está volviendo, merced al progresivo aumento de peso. Ha sido en el curso de una de estas «tertulias» que María, mirándome fija y tratando de expresar su contento, ha enjaretado uno de sus concursos y ha concluido en él, para nuestra sorpresa, la palabra «papá».

No me hallaba preparado para este acontecimiento; de aquí, mis exclamaciones, que no han pasado inadvertidas a la protagonista, risueña y agradecida.

Gaby ha disfrutado un mundo con el espectáculo y, derrochando generosidad, se ha alegrado de la listeza de María —desde chiquita, debe conquistar a su padre, ha comentado— y ha encajado deportivamente y no se ha resentido de no haber sido ella la primera nombrada.

¡Gran injusticia ha cometido mi hija —como tantos otros niños— al no dar preferencia a su madre, que tanto se afana y se sacrifica por ella! ¡Y gran contento he experimentado yo, al verme preferido —hombre al fin— por una fémina tan bonita!

Carlos M. Fdez.

Micología

Las cuatro reglas del buscador de setas

Ningún aficionado a la buena mesa desconoce la calidad gastronómica de las setas. Tanto la cocina nacional como internacional nos ofrecen variadas recetas a base de setas, en las que se manifiestan sus delicados y múltiples sabores.

Pero, también el mundo de las setas tiene sus riesgos y por ello exige al buscador de setas una sólida formación micológica. Todos los años, un buen número de personas se envenenan —e incluso mueren— por comer setas. Y sin embargo no es difícil adquirir los conocimientos prácticos necesarios para distinguir las setas venenosas de las comestibles.

Los buenos libros —hoy en día ya numerosos— y el asesoramiento de los expertos, son imprescindibles para lograrlo.

Las siguientes cuatro reglas le ayudarán a ser un buen «setero». Las tres primeras pueden salvarle la vida.

1.ª regla: recoja las setas completas

Para poder reconocer y clasificar correctamente una seta, es imprescindible observarla detenidamente y en su totalidad. En consecuencia, jamás debe ser cortada una seta que no conozcamos con seguridad. Debemos arrancarla con sumo cuidado, ayudándonos con la punta de nuestra navaja y sacar la seta completa. Algunas setas y entre ellas las tres Amanitas mortales, Phalloides, Verna y Virosa, tienen en la base del pie caracteres diferenciadores (una funda o volva blanca) que si cortamos el pie no veremos. Un descuido en la recolección de las setas puede ser el primer paso hacia el envenenamiento o quizás la muerte.

2.ª regla: clasifíquelas botánicamente

Una vez recogido el ejemplar completo, debemos clasificarlo botánicamente. La observación de sus caracteres externos constituye la pauta más corriente de clasificación de una especie. Nos fijamos en el color y la forma de las distintas partes de las setas: el sombrero, el himenio (bajo el sombrero), el pie, los adornos del pie, etc.

El análisis de sus caractéres organolépticos (olor y sabor) nos ayudará en la clasificación.

Analizados todos los caracteres anteriores y con ayuda de los libros especializados en la materia, conseguiremos clasificar botánicamente el ejemplar, dándole su «nombre y apellido», esto es, su género y especie. Conocidos el género y especie podremos saber si se trata de una especie comestible o venenosa.

Una advertencia. Los libros muestran únicamente, una parte reducida de las muchísimas especies de setas existentes. Por ello, no esperemos encontrar en ellos todas las setas que hayamos podido recoger por el campo. En este caso, o en caso de duda, debemos consultar a un experto o desechar los ejemplares no clasificados. Jamás debemos comer una especie que no hayamos clasificado botánicamente sin ningún asomo de duda. Las setas que no estén perfectamente definidas no debemos consumirlas.

AMANITA PHALLOIDES (Venenoso mortal)

3.ª regla: rechace las reglas populares

Aún existen personas que creen que la toxicidad de una seta puede ser comprobada con procedimientos populares. Muchísimos envenenamientos y varias muertes se han producido por aplicar estas reglas populares. Todos —no sólo uno o varios, sino todos— los procedimientos populares, para conocer si las setas son comestibles o venenosas son falsos.

La prueba de la moneda de plata, la del cmabio de color, la del ajo, la del alcohol, la de la maceración en vinagre, la de la médula del junco, la de la clara de huevo, la de las cebollas blancas y otras reglas que se refieran a las setas de los campos, a las que tienen anillo, a las que huelen y saben bien, etc... (la lista sería interminable) son todas ellas falsas y no pueden ser aplicadas con carácter general a todas las especies.

Mucha gente no ha muerto o se ha envenado, por verdadera suerte, aplicando estas reglas caseras, para conocer o no la comestibilidad de unas setas.

4.ª regla: sea respetuoso con las setas

Las setas constituyen un mundo lleno de atractivos a nuestros ojos, por la diversidad de sus formas y por la variedad de sus bellos coloridos. En el buscador de setas confluyen a la vez además del gastrónomo, el amigo de la naturaleza, el deportista y el científico.

Las setas son una obra extraordinaria de la Creación. Si no las conocemos no es por culpa de ellas. No nos han hecho nada y debemos respetarlas. Si alguno se cree con derecho a asestar violentas patadas a las setas que no conoce —sean o no comestibles— no cabe duda de que desconoce el mal que hace. Seamos caballeros.

Angel M.ª Ibarra Ibarreche

M.C.D 2018

Medicina familiar

La hipertensión arterial, transcendencia sanitaria social (I)

La elevación de la presión arterial-hipertensión arterial (H.T.A.) representa hoy un grave problema sanitario, pues constituye junto con el aumento del colesterol en la sangre y el consumo de cigarrillos, uno de los principales factores de riesgo para las enfermedades cardiovasculares.

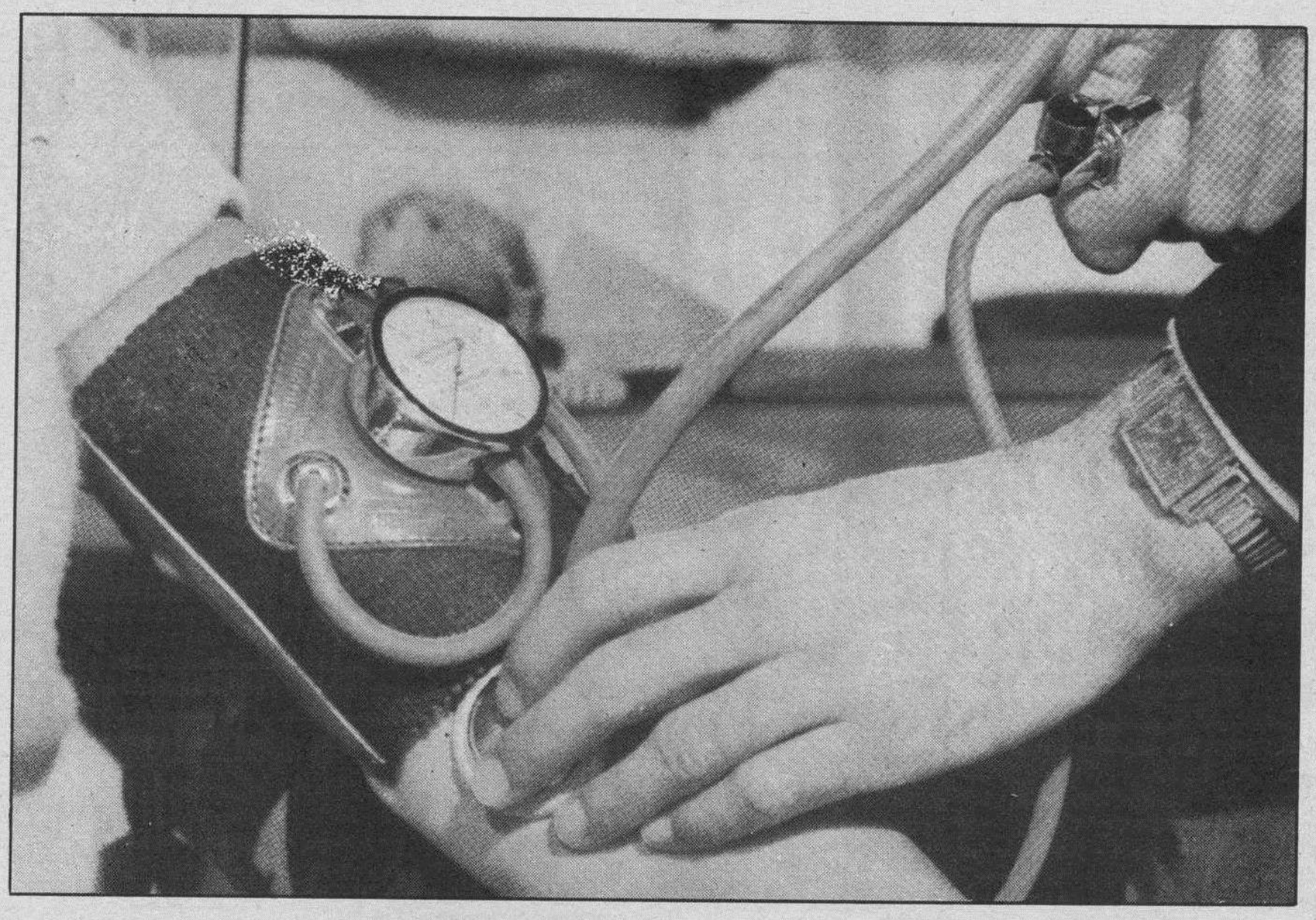

La Organización Mundial de la Salud (O.M.S.) define como hipertensos en la población adulta-edad superior a los dieciocho años a aquellos individuos, que presentan tensiones arteriales superiores o iguales a 160/95 mm. de mercurio (Hg). Serían normotensas, las personas cuya presión arterial, fuera inferior a 140/90 mm. de Hg. y se considera como hipertensos límite, aquellos cuyas cifras de tensión sistótica (máxima) se sitúan entre 141 y 159 mm. de Hg. y la presión diastólica (mínima) está entre 91 y 94 mm. de Hg.

En España, aproximadamente el 40 por 100 de las muertes son por enfermedades cardiovasculares.

La transcendencia sanitario-social de la hipertensión arterial, deriva fundamentalmente:

a) De su frecuencia la prevalencia es muy elevada, entre un 20 por 100 y un 30 por 100 de la población española.

b) De ser un factor importante para enfermar y morir por enfermedad cardiovascular (trombosis y hemorragia cerebral, insuficiencia cardíaca); siendo menor el beneficio de su control en lo que se refiere a la cardiopatía isquémica (angina e infarto de miocardio).

c) Por otra parte su diagnóstico fácil y la eficacia y beneficio de los tratamientos actuales, teniendo en cuenta que la hipertensión arterial es la mayor parte de las veces asintomática, se hace preciso conseguir la mentalización del personal sanitario, de las autoridades sanitarias y de la población en general mediante una buena educación sanitaria sobre la importancia de detectar, lo más precozmente posible, al paciente hipertenso, y una vez detectado tratarlo adecuadamente.

Respecto a la frecuencia de la H.T.A. en España, ya hemos referido como afecta a más de un 20 por 100 de la población. Por otra parte, en todos los estudios realizados en nuestro país, se ha demostrado que la tasa de pacientes que conocen su enfermedad, es muy escaso, al igual que el grado de tratamiento y de control de los hipertensos diagnosticados.

Este hecho puede contribuir a explicar las altas tasas de mortalidad cardiovascular de nuestro país, y la tendencia a aumentar de las mismas; al contrario de lo que sucede en otros países de nuestro entorno, en los que se han establecido programas, de lucha eficaces, contra los factores de riesgo, única alternativa para la prevención primaria de estas enfermedades. Dada la frecuencia de la H.T.A., en España, del bajo nivel de control y tratamiento y del beneficio que este reporta, se hace preciso en primer lugar su detección precoz.

La toma de la tensión arterial debe ser una de las explotaciones rutinarias en toda consulta médica; pero se debe hacer correctamente, lo cual exige unos requisitos mínimos: Utilizar un esfigmomanómetro correctamente calibrado —preferibles los de mercurio—, manguito adecuado al brazo del paciente, enfermo relajado, etc.

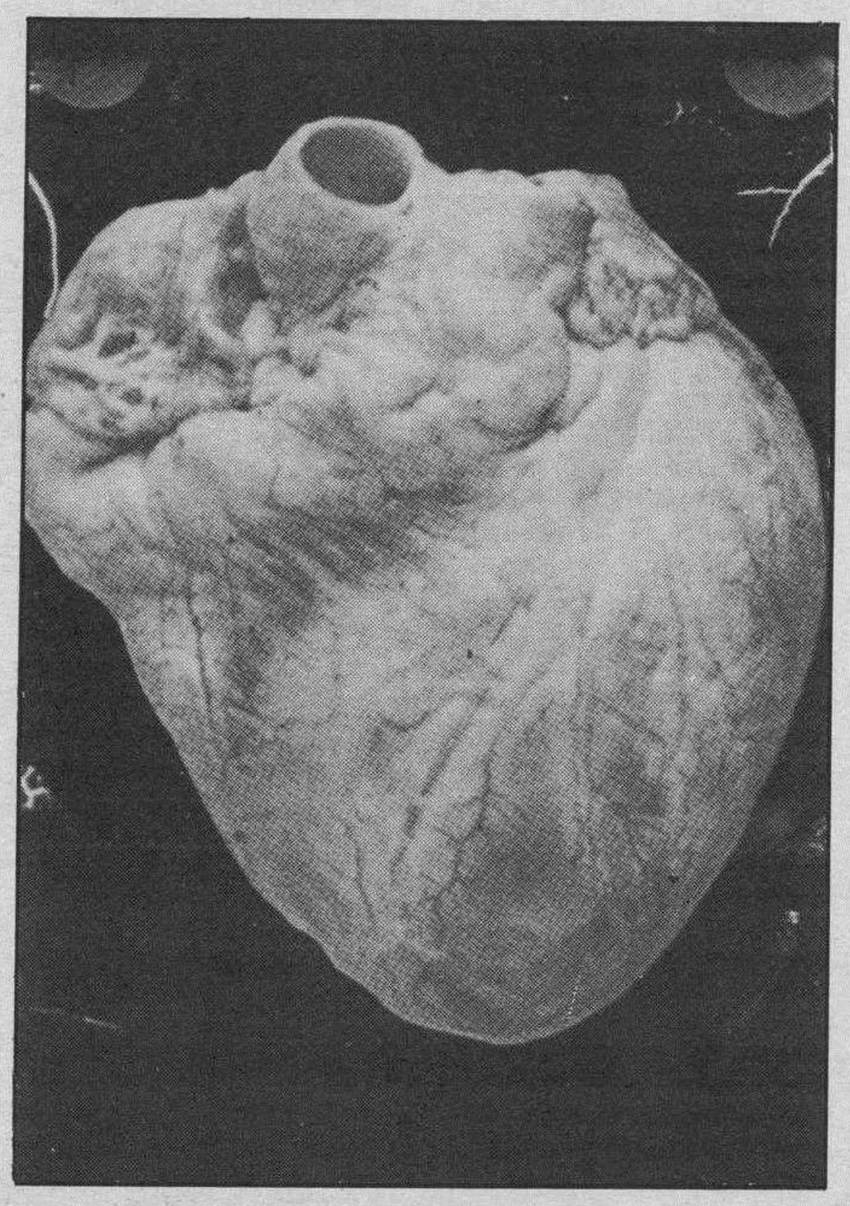

Una vez diagnosticado el paciente hipertenso —no conformarse con una toma elevada— debe procederse a su tratamiento por las ventajas que este reporta a la dismunición de las enfermedades cardiovasculares, y su rentabilidad, y no sólo en la hipertensión moderada y severa, sino en los pacientes con H.T.A. ligera.

El alto número de pacientes subsidiarios de tratamiento no producirán un aumento del gasto sanitario, tan importante como podría parecer, ya que un elevado procentaje de ellos, necesitan simplemente medidas higiénico-dietéticas para su control, y por otra parte el gasto estrictamente farmacéutico, que indudablemente se produciría a corto plazo, sería ampliamente contrarrestado, por la enorme reducción del gasto, que, a medio y largo plazo, se obtendría, al reducirse el número de ingresos hospitalarios, el absentismo laboral, y las pensiones por invalidez y fallecimiento, sin entrar a valorar el costo no mensurable del aumento de la calidad de vida del individuo hipertenso y de entorno socio-familiar.

F.M.I.

Biografías

Disciplina: música

Antonio de Cabezón (Castrillo de Matajudíos, 1.510-Madrid 26 Marzo de 1566)

Compositor y organista español que ha merecido el nombre de «el Bach español». Ciego desde niño, estudia música en Palencia.

Entra en servicio de la Casa Real de Carlos V (1.526). Uno de sus hermanos, Juan, es un prestigioso «tañedor de tecla» en la corte. Su hijo, Hernando, le sucede como organista y publica una recopilación de sus obras (1.578), patrocinada por el Rey Felipe II, gran admirador de Antonio de Cabezón, que le lleva en sus viajes a Inglaterra, Italia, Flandes y Alemania, y le hace pintar por Sánchez Coello.

Se distingue por su profundísima religiosidad, su sencillez estética como compositor y su arte singularísimo como tañedor de instrumentos de tecla. Nadie le iguala en su género típicamente español del órgano en el siglo XVI. En la recopilación citada se incluyen algunas piezas de Hernando y muchísimas de su padre, entre ellas intermedios para misa, himnos gregorianos, salmodias, fadordones, versillos, diferencias, tientos y transcripciones de obras de músicos holandeses. Según Hernando, todo aquello no son más que «migajas» de las lecciones que Antonio de Cabezón daba para enseñanza de sus discípulos.

B.R.

Info-noticias

—Sobre la «eutanasia».— De forma bastante parecida a como comenzó la campaña para despenalizar el aborto, está comenzando una campaña a favor de la «eutanasia» y que abandera el senador socialista y exPresidente de la Audiencia Territorial de Barcelona, Cesáreo Rodríguez Aguilera.

Esta actuación «cavernícola», empieza con la denominada eutanasia «pasiva»... Con el aborto empezaron con lo de las violaciones... hoy se aborta legalmente por motivos... Mañana se aplicará la eutanasia por motivos...

—Hitler cabalga de nuevo: otros deciden sobre la vida de uno.... Un consejo: Si su médico le dice que no puede hacer nada por curarle, cambie de médico.

—El idioma español en el Mundo.— Según Gregorio Salvador, miembro de la Real Academia de la Lengua, el español es el segundo idioma del Mundo en cuanto a la demanda de una segunda lengua en el Mundo.

Existen países como Alemania o Francia, que son conscientes de la necesidad de cuidar su lengua y fomentar su aprendizaje, mientras que en España, la falta de una política lingüística continúa siendo un grave error, ya que apoyar y desarrollar una lengua no es sólo una transmisión de cultura, sino también una importante fuente de ingresos.

—Los imperios de la droga.— La denominada «peste blanca», o los efectos que produce, en sus consumidores, la cocaína, está produciendo millonarios beneficios entre los responsables de su comercialización.

El dinero ganado en la destrucción psíquica y física de los adictos a la droga, lo emplean aumentando su poder económico con la compra de empresas de todo tipo, clubs deportivos, Bancos, etc.

Desde las «chagras» hasta la destrucción de las personas, un camino lleno de beneficios para unos pocos...

—Visita papal a España.— Con motivo de la visita que efectuará a Santiago de Compostela el Papa Juan Pablo II, el próximo día 19 de Agosto, se calcula que de más de los 10.000 jóvenes franceses que acudirán a la cita, una parte de ellos lo hará, en barcos de vela y en número no inferior a cien. Estos barcos llegarán al puerto de La Coruña procedentes de la Bretaña, Francia.

A estos barcos se unirán, de los calculados hasta ahora, más de treinta procedentes de Portugal. Se prevée será un espectáculo multicolor en homenaje a Su Santidad.

Stonejo

M.C.D 2018

La hija de Alfredo Kraus se casó en Florencia

Paloma de Castro

Alfredo Kraus, tenor español de reconocido nombre y prestigio internacional, volvió de nuevo a sentirse emocionado, aunque esta vez no como consecuencia de ninguna ovación tributada por el público tras la interpretación de alguna pieza del «bel canto». El motivo ha sido ahora mucho más familiar y humano: el pasado día 22 su hija Laura contrajo matrimonio en Florencia, ciudad italiana donde Kraus actuó unos días antes de producirse el enlace.

La ceremonia, a la que sólo asistieron los amigos más íntimos de ambas familias, tuvo lugar en la iglesia de San Francisco y Santa Clara, donde a las 11 de la mañana llegaba la flamante novia ataviada con un vestido blanco de formas voluminosas, bastante sencillo, y que cubría con un amplio abrigo del mismo color.

Como es tradicional en este tipo de acontecimientos, allí le esperaba el que, momentos más tarde, se convertiría en su marido y pasaría así a engrosar las filas del prestigioso «clan Kraus». Se trata de Pietro Bonlicasa, joven florentino y representante comercial, que lucía un espléndido esmóquin negro, rematado con el tradicional lazo de pajarita.

Gestos y lágrimas de emoción

No faltaron los gestos emotivos, como suele suceder en cualquier boda que se precie y, de hecho, en el transcurso de la ceremonia pudo verse rodar alguna que otra «lagrimilla» por los rostros de los presentes, incluídos los de la novia y su padre.

Alfredo Kraus está casado con Rosa Blanca Lej Bird y ambos tienen cuatro hijos. Quizá la más popular de todos sea su hija Patricia, que participó hace algo más de un año en el Festival de Eurovisión, celebrado en Bruselas. Patricia es la única que ha seguido las huellas artísticas de su padre, aunque con un estilo de música bastante distinto a la ópera o la zarzuela.

A diferencia de la boda de su hija Laura, que Alfredo Kraus no ha querido perderse, en el debut eurovisivo de Patricia el tenor no pudo estar presente y tuvo que presenciarlo por televisión. En aquellos días motivos profesionales le obligaron a desplazarse a Viena.

Laura Kraus durante su boda.

Eso sí, aunque unidos familiarmente, ambos manifestaron días antes de celebrarse el festival su diferencia de criterios y preferencias en cuanto a gustos musicales. Está claro que el tenor se inclina por la ópera y la zarzuela, terrenos en los que ha destacado internacionalmente como una de las mejores figuras, mientras que a Patricia Kraus lo que le va es la música moderna y, dentro de ésta, lo que más le agrada son los «blues» y la música de los grandes cantantes internacionales de color.

Un hombre polifacético

De un tiempo a esta parte Alfredo Kraus no es muy pródigo en actuaciones. A nuestro tenor, que ya ha pasado la frontera de los sesenta, le gusta cuidarse y prueba de ello es que últimamente actúa sólo unas cuarenta veces al año. El resto de su tiempo lo dedica a descansar en su casa de Lanzarote o en el chalet que posee en una zona residencial situada en las afueras de Madrid. Y es que para cuidar la voz, ya se sabe, el físico y la salud espiritual son lo primero. La pasada temporada de ópera en Madrid Kraus, sesentón y todo, demostró sus extraordinarias dotes con «Los cuentos de Hoffman», de Offenbach.

Estos días Kraus pudo compaginar su vida artística y familiar, actuando en Florencia y acudiendo después a la boda de su hija Laura. No en vano, además de conservar en su repertorio óperas como «Tosca», «La Favorita», «Traviata», «Don Juan» y muchas más, de cantar zarzuela, de haber recibido numerosos premios y condecoraciones e, incluso, de haber hecho pinitos en el cine, Alfredo Kraus es, ante todo, un orgulloso padre de familia al que le ha embargado la emoción el día de la boda de su hija.

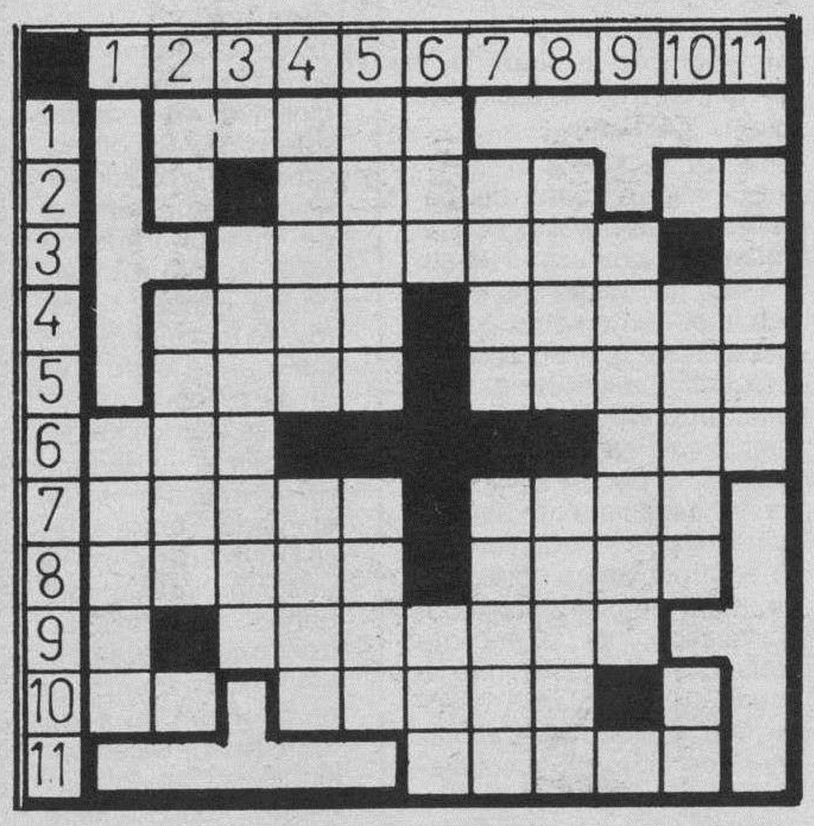

HORIZONTALES.— 1: Pincelada ligera. 2: Singular. (Al revés) Nota musical. 3: Abogado. 4: Caja seca de los cereales. Pronóstico, predicción entre los moriscos. 5: Ultimo rey de taifas, soberano de Badajoz. Invalida. 6: Nombre de consonante. Tratamiento inglés. 7: Aprisco cercado por una valla de estacas y redes. Artefacto que se coloca en el techo de los automóviles para llevar bultos. 8: Pato. Locas. 9: Operario que en las fábricas de papel recibe el pliego según sale del molde. 10: Nominativo. Superior a otra cosa, más bueno. 11: Planta fitolacácea.

VERTICALES.— 1: Miel virgen. 2: Infusión. Polvillo fecundante de las flores. 3: Sitio o paraje donde hay mucha lama o cieno. 4: Expresión de dolor. Repetición. 5: Ungir. De poco peso. 6: (Al revés) Está contento. Marchita. 7: Mueble para guardar dinero. Lata, bote de hojalata. 8: Nombre de varón. Honra con culto religioso. 9: Oscurecer, turbar la vista o la razón. 10: Olfateabas. Mugido. 11: Habitar, residir.

Solución al anterior:

HORIZONTALES.— 1: Pilar. 2: Unico. Am. 3: Acusado. 4: Oñar. Sosos. 5: Caso. Anodo. 6: Sed. Rin. 7: Oliva. Fura. 8: Rodio. Asar. 9: onrutaS. 10: Oc. Optar. 11: Alaga.

VERTICALES.— 1: Sordo. 2: Po. Ocelo. 3: Añadido. 4: Lucas. Vino. 5: Anuro. aorP. 6: riS. Uta. 7: Casa. Fatál. 8: Odon. Usará. 9: osorraS. 10: Odiar. SA. 11: Mesón.

Hechos y figuras

Ronquera y alcohol

El viejo hábito de tomar un último trago de bebida alcohólica antes de ir a dormir altera la respiración de los hombres que roncan en el sueño y hasta podría poner en peligro su vida, es la conclusión de una investigación efectuada por la clínica Scrips de Washington. Por hasta dos horas después de consumir un par de tragos de vodka, hombres saludables, pero que usualmente roncan en el sueño experimentaron hasta el doble de sus ronqueras usuales, es decir interrupciones de la respiración de por lo menos diez segundos de duración.

Los científicos han sabido que el consumo de alcohol contribuye a la apneas, un desorden respiratorio común en hombres que roncan y que puede causar una severa privación de oxígeno.

Champán francés

Un total de 893.000 botellas de champán francés se consumieron en España durante 1988, cantidad que supones un crecimiento de mercado del 15 por ciento.

JEROGLIFICO

¿Qué comes?

Solución al anterior:

Adela tiene mal talante

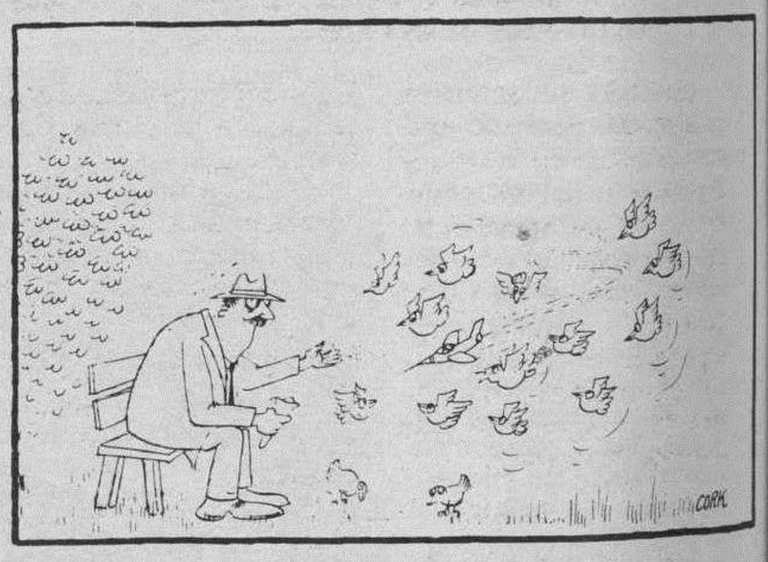

Dibujos con siete errores

Solución al anterior:

1: Botón de la bata. 2: Ventana. 3: Lápiz. 4: Sofá. 5: Asa de la puerta. 6: Mesa. 7: Cuadro.

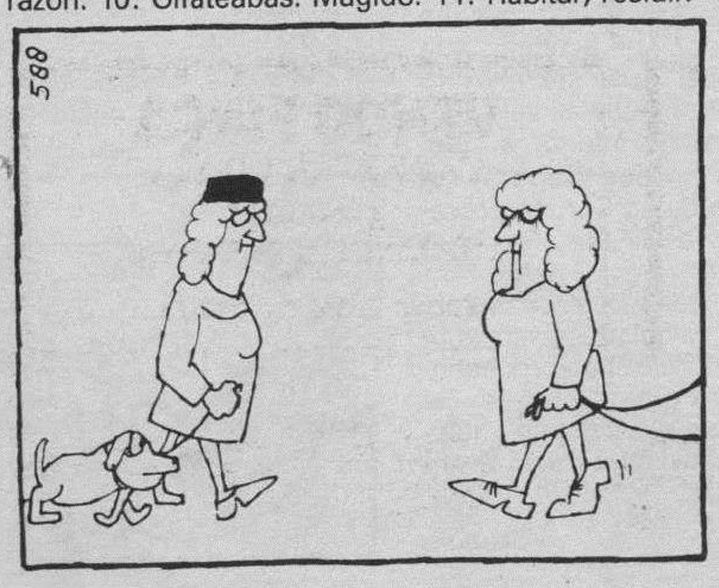

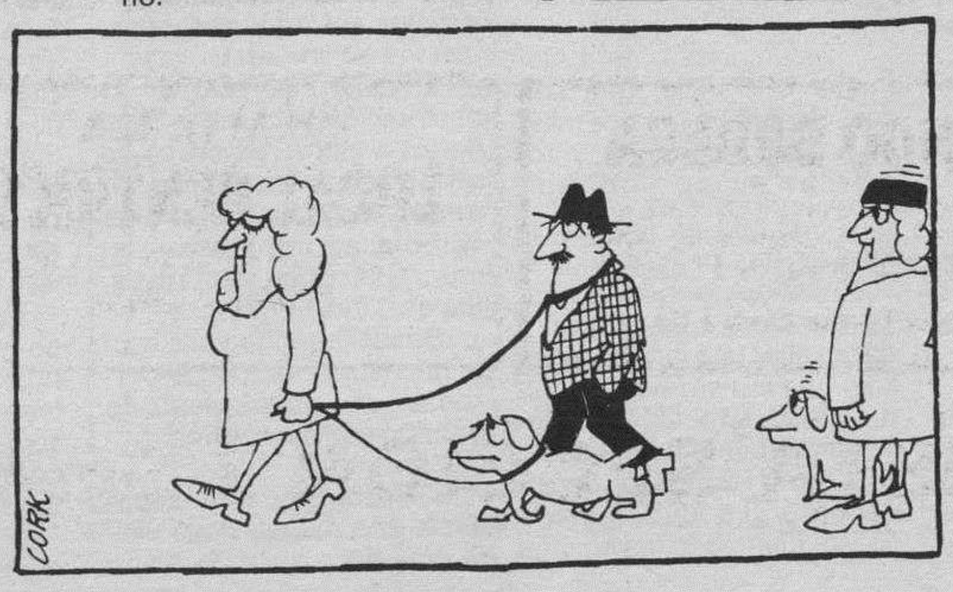

M.C.D 2018

Rafi Camino y Litri: «Somos niños de papá, pero en el ruedo somos toreros»

M.ª Carmen Romero

«Lo que más nos asusta es el fracaso y el ridículo». Rafi Camino, 19 años; el «Litri», 20 años. Son la última revelación del toreo español. Con esta afirmación nos despejan su única preocupación. «Empezamos hace cuatro años, el 17 de Marzo de 1985, y hemos tenido que luchar muchísimo para conseguir que hoy ya no se nos compare con nuestros padres».

Los éxitos no han dejado de sucederse. Dedicados íntegramente a los toros, a pesar de que Rafi estudie psicología, su próximo reto será la corrida en la plaza de toros de Madrid, en Mayo.

«Lo más importante fue empezar juntos»

«Paco Camino fue el primero que creyó en nosotros —nos dice Litri—. Se lo debemos todo. Si no lo hubiera hecho, yo todavía estaría toreando en el campo».

—¿Cuál es vuestro propósito y proyectos?

—Torear en las ferias más importantes de España este año. La batalla más difícil será la plaza de toros de Madrid. Es la primera vez que lo haremos. Tenemos miedo, pero lo vamos a conseguir, apostilla Litri.

—Aparentemente, parecéis amigos...

—Somos grandes amigos. Nos conocimos en 1983.

—¿No resulta complicado convertirse en amigos y contrincantes al mismo tiempo?

—Lo más importante fue empezar juntos. Al contrario, la rivalidad en el ruedo es lo que más nos une, comenta Rafi.

«Nadie creía en nosotros»

—¿Ha sido difícil decidirse por esta profesión?

—Muy duro, porque fue una decisión que tuvimos que adoptar cuando tan sólo teníamos 15 años.

—¿Recibísteis algún consejo?

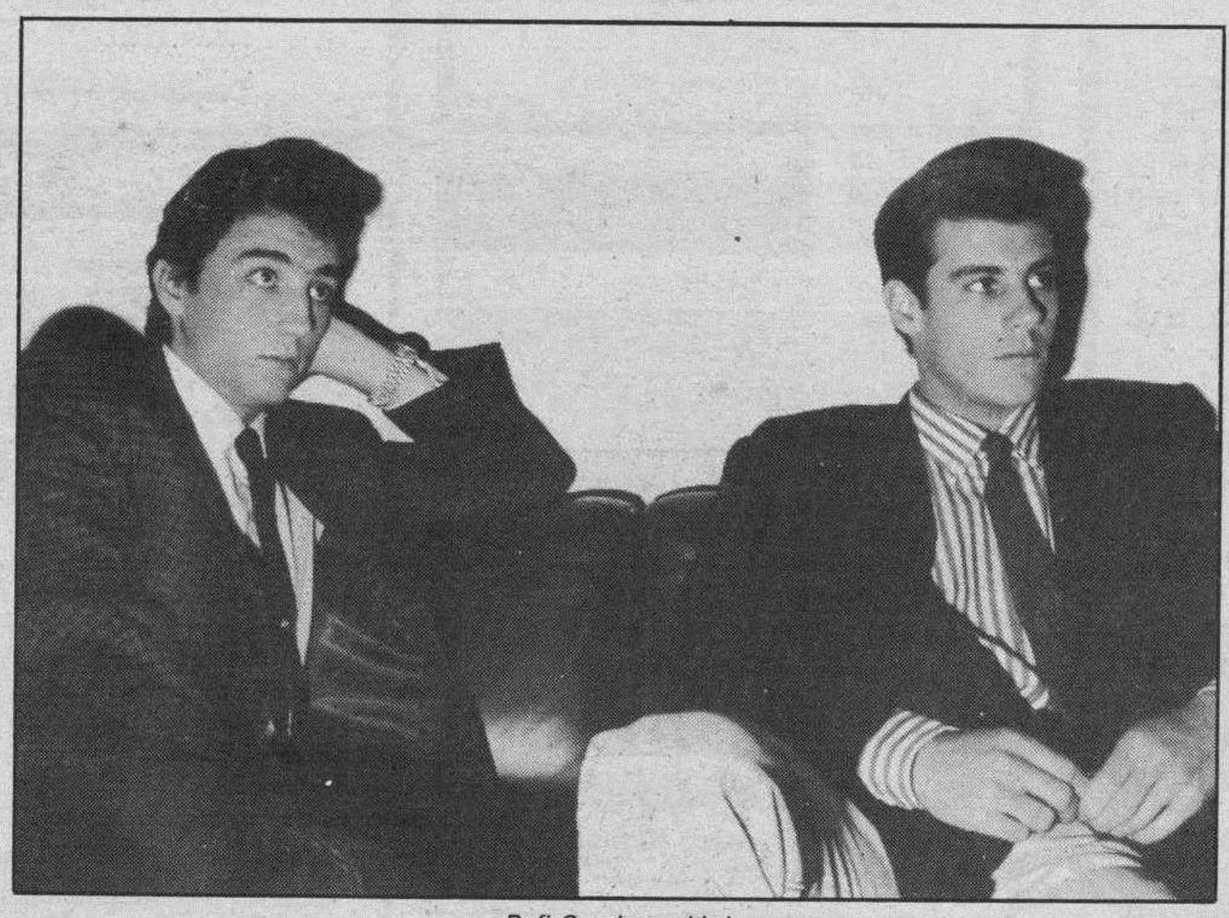

Rafi Camino y Litri

—Sentid el toreo y tomarlo muy en serio.

—¿Os consideráis niños de papá?

—Somos niños de papá, pero en el ruedo hemos demostrado saber solucionar la papeleta. Ser hijo de papá es muy importante.

En la plenitud de su juventud ambos toreros se sienten felices. «Somos tipos con suerte. Lo tenemos todo. La suerte nos ha ayudado en todo momento», señala Rafi.

—¿A quién os gustaría pareceros?

—Todos queremos ser como Espartaco. Admiramos su constancia para mantenerse y su regularidad. Es el número uno de España.

«Se siente mucho miedo»

A pesar de la fuerte apariencia de los dos toreros, reconocen que «se siente mucho miedo. El torero que diga lo contrario miente», recalca Rafi Camino.

—¿Qué sentís cada vez que os echais al ruedo?

—El intentar ser lo más inteligente posible. Nunca se puede explicar al toro. El toreo es arte y técnica. Tenemos que luchar como el que más.

«El toro es nuestro mejor amigo»

—Habladme del toro...

—El toro no es nuestro enemigo, sino nuestro mejor amigo. Su muerte es la más brava que pueda existir.

¿Ha fracasado ya la «perestroika»

José Luis Cebrián

Cuando no hay buena y abundante información hay rumores. Cuando hay poquísima y mal verificada información esos rumores se multiplican, lo inundan todo, corren como aguas locas tras la rotura de una presa.

¿En qué situación se encuentra la naciente «opinión pública» en la URSS? O para ser más contundentes en el planteamiento: ¿Se expresa ya una opinión pública en la Unión Soviética o seguimos funcionando en Occidente con información manipulada sobre lo que realmente piensan los rusos?

Algo más que indicios

Cualquier telespectador asiduo a los telediarios, sin más conocimientos especializados en política internacional, podría decirnos:

— Ahora veo que en la URSS pasan más cosas. Parece que hay disturbios en muchos lugares. La economía no les marcha. Debe ser serio porque hasta lo dice el propio Gorbachov.

El diagnóstico, aunque forzosamente superficial tiene validez: «Algo o mucho está pasando en la URSS. Cuando se abre una rendija en la casa entra aire fresco; pero si la puerta se abre de par en par puede entrar el vendaval entero».

Gorbachov tiene que resolver su profunda y prolongada crisis económica, no puede engañarse ni a sí mismo ni a su pueblo. La agricultura está anticuada. La «perestroika», maniobra de reorganización más económica que política, produce demasiados trastornos.

«La «perestroika», vista de cerca, recuerda —me decía— hace poco un diplomático extranjero de amplia experiencia y de expresión penetrante—, aquel invento que tuvieron ustedes con el entonces presidente Arias antes de la muerte de Franco. Creo que se llamaba «el espíritu del 12 de Febrero». Era una expresión tímida, casi vergonzante, de la democratización, y se convirtió en un producto etéreo que se fue desvaneciendo.

Sea o no certera la comparación de la «perestroika» con el «espíritu del 12 de Febrero de Arias Navarro», lo que sí parece cierto es que Gorbachov está inquieto y airado. Busca soluciones, pero la inercia burocrática es demasiado fuerte. Cambiar de rumbo un acorazado, un portaaviones o un trasatlántico no es cuestión de un golpecito de timón.

Indudable y hasta morbosa expectación

Problemas en Estonia, crujidos en Armenia y desgaste soviético en la vigilancia de las «aperturas políticas» en Polonia, Hungría o Checoslovaquia. Se acumulan los problemas. Se mantienen las negociaciones con Estados Unidos. Se pretende multiplicar el «efecto de liderazgo sonriente y dialogante» de Gorbachov, pero en el subsuelo hay ruidos y problemas.

Todo ello provoca una indudable y casi morbosa expectación que no satisfacen los corresponsales occidentales en Moscú. Porque para ellos sólo hay «indicios», por que sólo oyen medias palabras y sólo ejercen como «corresponsales vigilados y con alto índice de peligrosidad». ¿Ha fracasado ya la «perestroika»? Los interrogantes están más abiertos que nunca.

Gorbachov

anuncios generales clasificados

Inmobiliaria

Estos anuncios se reciben en nuestra Administración, San Pedro de Cardeña, 34 y en todas las Agencias de Publicidad.

NOTA.- Deberán tener entrada con 24 horas a su publicación.

SE TRASPASA
PESCADERIA
EN FUNCIONAMIENTO
Razón Telf. 21 19 61

NAVES INDUSTRIALES
VENTA
Módulos: de 133 a 1.000 m.².
Carretera Valladolid, kilómetro 5,5.
Teléfonos 222114-206471

SE VENDE O ALQUILA
OFICINA
77 M², EN AVENIDA REYES CATOLICOS, 42.
Teléfono 239458.

PARTICULAR
VENDO PISO
En San Pedro Cardeña, 32. 4 habitaciones, salón, 2 cuartos de baño, garaje y trastero. 130 m². Razón Pinturas Tamurejo.
Teléfono 26 83 91

VENDO BODEGA
Con 40 m² de merendero, chimenea francesa, horno zamorano, amueblada. A 10 Kms. de Burgos.
Teléfono 26 25 81

SE ALQUILA
LOCAL CENTRICO
Principio Avenida del Cid.
Teléfono: 260839.

VENDO FINCA
CARRETERA POZA
2.000 M².
TOTALMENTE EQUIPADA
Telfs.: 264517 y 208629.

ANUNCIOS EN ESTA SECCION
Si quiere anunciarse en esta Sección, diríjase a nuestra Administración, Agencias de Publicidad o al corresponsal de DIARIO DE BURGOS en su localidad.

M.C.D 2018

Inmobiliaria

PENTASA · 3
ALQUILAMOS NAVES
DIVERSAS SUPERFICIES
DIRECTAMENTE DEL PROMOTOR
INFORMACION:
Avda. del Vena, 9. Teléfono: 22 05 00
S. A. CONSTRUCCIONES PENTASA

APARTAMENTOS ¡TORREVIEJA!
APARTAMENTOS, CHALETS Y BUNGALOWS
VIAJE GRATIS. ¡INFORMESE!
CAJA DE PROMOCIONES COSTA BLANCA
C/. Vitoria, 17. Edificio Edinco, oficina 506
Teléfonos (947) 26 39 91 - 26 39 99

Este espacio vale
1.848 Ptas.
(Incluido IVA)
Diariamente
sábados, domingos y lunes

COMPLEJO INDUSTRIAL TAGLOSA
POLIGO GANONAL, NACIONAL 1, Km. 243,10
VENTA Y ALQUILER DE NAVES
El mejor complejo industrial con la máxima calidad de construcción.
Informes en obra
Telf. 215561
NATASA
Naves Antigua Taglosa, S. A.

ANUNCIOS POR PALABRAS
RAPIDOS - EFICACES
SORPRENDENTES
Diario de Burgos

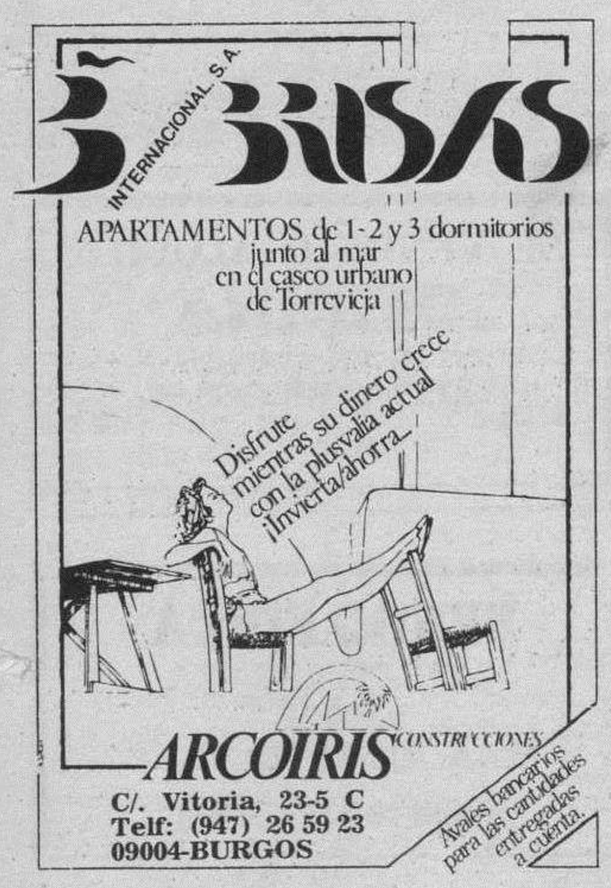

SE VENDE PISO
4 habitaciones, salón, calefacción individual, dos baños, 90 m², céntrico.
Razón: teléfono 239241.

Laboral

Los anuncios de esta Sección, demandas y ofertas concretas de trabajo tendrán una bonificación del 20% en su facturación total.

SE NECESITAN
ALBAÑILES
Para fachadas de caravista.
Interesados llamar teléfonos 224386 - 272144.

SE NECESITA
DEPENDIENTE
De 18 a 25 años, buena presencia, don de gentes, nivel bachiller. Se valorará experiencia. Sueldo e incentivos a convenir.
Enviar curriculum con dos fotografías recientes al apartado de Correos N.º 2.094. 09080 BURGOS.

SE NECESITA
SEÑORA
FIJA, PARA VIVIR EN TRESPADERNE, ACOMPAÑANDO A SEÑORA MAYOR.
Teléfono: 307385.

DEPENDIENTA
Para Boutique. 16-17 años.
NECESITO
Teléfono 262472.

EMPRESA EN EXPANSION
OTORGARIA REPRESENTACION
EN EXCLUSIVA PARA BURGOS Y OTRAS PROVINCIAS DE
PRODUCTOS EXCLUSIVOS DE IMPORTACION DE PRIMERA LINEA, SIN COMPETENCIA
(Maquinaria para mantenimiento de fachadas, construcción, obras públicas, etc.).
Interesados escribir, con historial personal y profesional, a: ALAS BATES, Avda. del Cid, 14. 09005 BURGOS. Referencia: 162.

EMPRESA CONSTRUCTORA DE AMBITO NACIONAL PRECISA PARA SUS OBRAS EN BURGOS:
- **INGENIEROS TECNICOS**
- **TOPOGRAFOS**
- **ENCARGADOS**
- **CAPATACES**

Interesados llamar al
Teléfono (988) 12 50 68

ALBAÑILES
SE NECESITAN
EN BELORADO
Teléfono: 941-247889.

EMPRESA NACIONAL SECTOR DE LA MADERA
PRECISA
VENDEDOR DE ALMACEN
SE REQUIERE:
* Edad entre 22 y 30 años, libre S.M.
* Conocimiento del sector no imprescindible.
* Buena relación interpersonal.
* Incorporación inmediata.
* Vehículo propio.

SE OFRECE:
* Integración en sólida empresa.
* Alta en S.S. Régimen general.
* Sueldo fijo más comisiones.

Enviar historial personal y profesional a: Apdo. de Correos 360-50011 Zaragoza.

EMPRESA EN EXPANSION A NIVEL NACIONAL, PRODUCTOS DE IMPORTACION ALEMANES DE SANEAMIENTOS Y MUEBLES AUXILIARES:
SOLICITA
AGENTE COMERCIAL EN EXCLUSIVA
PARA BURGOS
* Condiciones a convenir
* Edad de 22 a 30 años
* Vehículo propio

Interesados enviar historial y fotografía reciente apartado de correos 2.090 ALICANTE. REF.: SANEAMIENTOS.

A PERSONAS CON AUTENTICA VOCACION COMERCIAL

Estamos dispuestos a prepararles para una de las **profesiones** con **mayor futuro: la comercial.**

Somos una Compañía de Seguros que formamos parte del **2.º GRUPO EUROPEO** y precisamos a estas personas para las plazas de
- BURGOS
- ARANDA DE DUERO
- MIRANDA DE EBRO

Las que se sientan atraídas por este anuncio deberán ajustarse al siguiente perfil:
- Formación cultural y humana (mínimo bachiller superior).
- Jóvenes activas y dinámicas.
- Buena presencia, gran facilidad de trato y ascendencia sobre los demás.
- Residencia en las poblaciones que se indican.
- La remuneración estará formada por un fijo (mediante contrato mercantil), comisiones e incentivos por consecución de objetivos.
- Garantizamos reserva absoluta.

Interesados dirigirse por escrito, a PUBLICIDAD ALAS BATES, Avenida del Cid, N.º 14 (Burgos). Referencia 305.

IMPORTANTE COMERCIO DE CONFECCION
PRECISA
DEPENDIENTAS
De 16 a 25 años
y
ESCAPARATISTA
Se valorará experiencia en ambos puestos.
Interesados escribir con historial y fotografía reciente a la Referencia «Escaparatista». Apartado de Correos 140. BURGOS.
(Absoluta reserva a colocados).

SE NECESITA
DEPENDIENTE
para almacén del sector de la madera.
Se precisa:
— Servicio militar cumplido.
— Carnet de conducir.
— Persona dinámica.
— Se valorará experiencia en el gremio.
Teléfono 21 04 98

SE NECESITAN
ENCHAPADORES
Telfs. 12 01 64 y 23 53 57

EMPRESA LIDER EN EL SECTOR DE SEGUROS, NECESITA
DOS VISITADORES
PARA AMPLIAR DEPARTAMENTO COMERCIAL
Se requiere:
— Edad: entre 22 y 30 años, libre Servicio Militar, ambos sexos.
— Estudios: nivel medio. Con residencia y lugar trabajo Aranda.

Se ofrece:
— Formación a cargo de la Empresa.
— Retribución por comisiones.
— Posibilidad incorporación a la Empresa.

Interesados enviar Curriculum Vitae y fotografía, al Apartado de Correos número 571 de Burgos.

NACIONAL SUIZA - ORION
C. E. DE SEGUROS Y REASEGUROS, S. A.
Somos una Compañía Multinacional Suiza, que posee una amplia red de Delegaciones y Sucursales en España, estando nuestra sede central en Barcelona.
PRECISA
ADMINISTRATIVO
PARA SUCURSAL BURGOS
Se requiere:
- Edad 25/35 años.
- Incorporación inmediata.
- Experiencia demostrable.

Interesados llamar de 9 a 2 y de 5 a 7, para concertar entrevista. Teléfonos 263517 ó 267251, Srta. Ana.
Mercuri Urval

ANUNCIOS EN ESTA SECCION
Si quiere anunciarse en esta Sección, diríjase a nuestra Administración, Agencias de Publicidad o al corresponsal de DIARIO DE BURGOS en su localidad.

M.C.D 2018

Laboral

ELECTRICIDAD FEYSA S. L.

PRECISA

OFICIALES ELECTRICISTAS CON EXPERIENCIA

Presentarse horario de oficina en:
AVDA. DEL CID, 40-BAJO.
Teléfono: 220589.

OFICIAL 1.ª FONTANERIA

Se requiere:

Experiencia probada.
Edad inferior a 35 años.
Carnet de conducir.

Se ofrece:

Incorporación en plantilla.
Contrato laboral fijo.
Ingresos según valía.
Vehículo de Empresa.

Interesados llamar a: CYESA ASESORES. Dto. Recursos Humanos. Srta. Asun de 7 a 8. Telfs. 209745-209740

Motor

VEHICULOS DE IMPORTACION

- **MERCEDES 190 16 válvulas**
- **ID. 190-E 5 velocidades**
- **ID. 190-E 4 velocidades**
- **ID. 190 normal**
- **BMW 3.20 I**
- **ID. 3.25 I**
- **PORSCHE 924**

Y OTROS VARIOS, MUY INTERESANTES
FACILIDADES DE PAGO HASTA 60 MESES

AUTOMOVILES FAUNDEZ Y GONZALEZ, S.L.
C/. Real del Capiscol

¡¡OCASION!!

* MERCEDES 190 E, año 85
* BMW 320 I, año 85
* BMW 315, económico
* ALFA ROMEO GTV 2.0, 85
* GOLF GTI, año 84
* PEUGEOT 505 GTD Turbo, 86
* PEUGEOT 205 D, BU...J
* PEUGEOT 205 GT, BU...H
* IBIZA 1.2, BU...J
* POLO Clasic, BU...J
* FIESTA BU...J
* BX-16 TRS, varios

Y 40 COCHES MAS, GARANTIZADOS
FACILIDADES DE PAGO
AUTOMOVILES VARONA
Calle Madrid, 17. Telf. 207087.

OCASION

VENDO CAMION BASCULANTE DE 12 TONELADAS
BU-4486-D

Tlfno. 421004. IBEAS DE JUARROS. JUSTINO MORAL.

Buena ocasión
VENDO FURGON MERCEDES
407 largo. Precio económico.

Teléfono 210703.

FORMULA T.T. RENAULT CAMPEON DE CANTABRIA DE AUTOCROSS
OCASION
Telfs.: (942) 820107 y 816006.

SELECCION AUTOMOVILES DE OCASION

BMW 635 CSI Año 80. Todo equipo
BMW 318i/2 Año 82
BMW 320i/2 Año 83
BMW 520i Año 83 Aire Acond.
BMW 528i Año 82 Todo equipo
OPEL RECORD Año 84 Aire Acond.
OPEL KADETT GSI 1.8i Año 86 Garantía
PEUGEOT 505 GTD Turbo Año 84
VOLKSWAGEN 1303 Ultimo modelo
RENAULT 14 GTL Año 82

Ruera Sport S. A.
Concesionario de BMW Ibérica SA
Polígono de Villayuda
Carretera de Logroño, s/n.
Tlf. 226065 - BURGOS

ANUNCIOS CLASIFICADOS
RAPIDOS - EFICACES
SORPRENDENTES

Diario de Burgos

Servicios

En MUEBLES ELENA
Gran Promoción en salones, cocinas y dormitorios juveniles.
MUEBLES ELENA
San Francisco, 15. Burgos.

ACCESO UNIVERSIDAD MAYORES 25 AÑOS
MAGISTERIO:
Matemáticas - Física - Química.
ACADEMIA TECNICA
C/. Vitoria, N.º 19. Tlfno. 266868.

En MUEBLES CALZADAS
Especial Promoción en LAMPARAS Y MUEBLES AUXILIAR.

C/. Calzadas, 79. Burgos.

-DECORE-
DE DECORACIÓN CO CONSTRUCCIÓN RE REFORMAS

Contrata de obras — Construcción — Reformas comerciales — Decoración — Pintura general.
C/. Mirasierra, n.º 5-4.º-B. Telf. 218072. Burgos

INFORSA
INDUSTRIAS DE LA FORJA

VALLAS-VERJAS-BALCONES BARANDILLAS-PUERTAS, etc.

Especialistas en cerramientos decorativos y de seguridad.

¡PROTEJA SU CASA CON HIERRO FORJADO!

Pida presupuestos sin compromiso.

COMPRUEBE LA CALIDAD DE NUESTROS TRABAJOS, VISITE NUESTRA EXPOSICION EN:

Carretera Quintanadueñas, Km. 1,700

☎ **26 74 60**

---

cafetería VALLE DEL SOL

EN ESTAS FIESTAS DE SAN PEDRO DE LA FUENTE, DEGUSTE LA FAMOSA CECINA, EN LA CAFETERIA

VALLE DEL SOL
C/. San Zadornil, 13
San Pedro de la Fuente.
09003 Burgos
Telf. 26 38 38

Varios

GRACIAS ESPIRITU SANTO
por los favores recibidos
A.R.

COLECCIONISTA

COMPRA: Condecoraciones militares, juguetes, relojes, mechereos, tebeos, documentos todo tipo, programas cine, objetos escritorio, álbumes cromos, plumas estilográficas, recortables, novelas, monedas, prismáticos, máquinas fotográficas, todo antiguo. Llamar noches de 8 a 10. Teléfono: 272708. Pago altos precios, paso a domicilio.

SE VENDEN ELECTRODOMESTICOS
Frigorífico 4 estrellas con congelador independiente, Fagor. Televisor, video, stéreo, seminuevos, herramientas de albañilería y andamios.
Teléfono 22 26 69

OCASION, VENDO
Cabina de belleza completa. Solarium con cuerpo de abajo y arriba. Aparatos de peluquería. Climazón y secadores de casco, todo completo.
Telfs. 21 32 53 y 22 26 69

EXPOSICION DE ARTE
TAGRA
VITORIA - BURGOS

EXPONE OLEOS
ALFREDO IBARRA
Del 18 de Febrero al 2 de Marzo de 1989.
Horas de visita: Festivos, de 12 a 2.
Laborables, de 12 a 2 y de 7 a 9.

anuncios por palabras

Estos anuncios se reciben en nuestra Administración, San Pedro de Cardeña, 34 y en todas las Agencias de Publicidad.

NOTA.- Deberán tener entrada con 24 horas a su publicación.

Alquileres

ALQUILO local comercial, zona calle Madrid, 600 m.². planta y 600 m.². sótano. Informes apartado, 178. 34080-Palencia.

PEÑISCOLA Benicarlo, alquilamos apartamentos Semana Santa y verano. 964-475501-473961.

ALQUILO nave en Taglosa, de 176 m.². ☎ 271090.

ALQUILO nave 580 metros, 3500 metros terreno cercado, o sin terreno. La Varga. 220683.

SE ALQUILA puesto de alimentación, en Galerías México, instalado. ☎ 260880.

ALQUILO piso a estrenar, sin muebles. Eladio Perlado. ☎ 211836.

SE ALQUILAN apartamentos en Benidorm. 2ª quincena Febrero y Marzo. ☎ 228194.

SE ALQUILA piso Carretera Logrono, 116-3º. ☎ 231233.

SE ALQUILA apartamento a estrenar. Llamar ☎ 227643.

ALQUILO garaje en calle Lavaderos, nº 65. ☎ 230586.

ALQUILO nave, 650 m.². Salas de los Infantes. ☎ 380181.

ALQUILO directamente, piso amueblado. Llamar de 1 a 3,30. ☎ 203389.

ALQUILO piso pequeño, económico, amueblado. Razón: Carmen, 5-4º-B.

SE ALQUILA nave de 215 m.². para almacén, zona San Pedro y San Felices. ☎ 201970.

SE ALQUILA oficina preparada, en Reyes Católicos, 42. ☎ 228685.

SE ALQUILA piso completamente amueblado. ☎ 232136.

OCASION. Alquilo o vendo lonja, 60 m.². ☎ 211281.

ALQUILO local, Gamonal, 50 m.². agua, luz, claridad. 43.000.Ptas. 210302.

ALQUILO piso nuevo. Plaza Mayor, 4-2º-D. ☎ 201314.

SE ALQUILA plaza de garaje. ☎ 204585.

ALQUILO local 110 m.². con cámara frigorífica. ☎ 206360, mañanas.

ALQUILO piso amueblado, céntrico, garaje. Abstenerse estudiantes. 235083.

SE ALQUILA frutería pequeña, sin traspaso. Zona Gamonal. Interesados llamar 229074.

SE ALQUILA bar Maite-Txo, calle Santa Casilda, 6. Informes en el mismo.

Automóviles y accesorios

ALQUILER sin conductor. Coches nuevos, todas las marcas. «Servi-Auto», Sanjurjo, 9. ☎ 222715.

VENDO camión Avia - 5000, largo, botellero, perfecto estado. ☎ 264117 - 205235.

AUTOMOVILES Gamonal, vehículos ocasión. Garantizados, sin entrada, hasta 60 meses. Pedro Alfaro, 2. 223814.

AUTOMOVILES Pedrosa. Compra venta de toda clase de automóviles. Stock mínimo, ciento cincuenta vehículos para usted pueda elegir. Garantizados. Facilidades hasta 24 meses. ☎ 227707 y 227767.

AUTOMOVILES Jesús, compra venta de vehículos usados. Totalmente revisados y garantizados, facilidades de pago hasta 60 meses, sin entrada. San Pedro de Cardeña, 94. ☎ 261314.

VENDO furgoneta 4-F6, 4-L, R-5, R-12 familiar, G-S, Fiesta-L, Fiesta 1.300, 127, 132, 131, Simca-1.200, 600-E, muy baratos. ☎ 208768.

VENDO Opel Manta 200 inyección, tres años. ☎ 403030, de 2 a 4.

VENDO Renault 4-L F-6, BU-H. ☎ 266962.

R-5 COPA Turbo, 24.000 kms. 16 meses. 1.100.000. ☎ 226290.

SE VENDE Seat-127, económico, muy buen estado. Interesados llamar 3 a 5, ☎ 236857.

SE VENDE Nissan Vanette Coach, 7 plazas. Tapizada. Nueva. 1.550.000 ptas. ☎ 211910.

ANUNCIOS EN ESTA SECCION

Si quiere anunciarse en esta Sección, diríjase a nuestra Administración, Agencias de Publicidad o al corresponsal de DIARIO DE BURGOS en su localidad.

M.C.D 2018

Automóviles y accesorios

VENDO R-8 recien pasada ITV. Muy económico. Calle Diego Polo, número 4 - 1° B. Tardes de 4 a 7.

VENDO Ford Fiesta S Sport, muy buen estado, con alarma y radiocassette. ☎ 200251 269204.

OCASION, vendo R-12-S, muy buen estado, económico. Interesados: ☎ 221233, de 3 a 4,30.

VENDO Panda 40. Depositado en Auto Enrique. Calle Rio Nela, número 102.

VENDO Opel Record 2.0 Over Drive, muy cuidado, pocos kilómetros. Extras. Verlo Servi-Auto. Sanjurjo, 9.

VENDO Mercedes 240 D - serie 123, año 80. Impecable, muchos extras. 1.500.000.- ☎ 225194. Tardes.

OCASION se vende R-12 TS, buen estado, 180.000. ☎ 263442 - 264552.

PARTICULAR vende Mercedes 190-D, con A.B.S., techo corredizo, como nuevo. ☎ 235358.

VENDO 127, BU-C. Buen estado. ☎ 239230. Llamar 4 - 8.

VENDO coche R-18 GTS, 4 años. De particular a particular. Toda prueba. ☎ 217426 ó 441080.

VENDO Golf Turbo y Peugeot 205. ☎ 261145.

VENDO Mercedes 300 D, impecable, o cambiaría por coche pequeño. Facilidades. ☎ 261145.

PARTICULAR. Vendo Seat-124 (1430). Bien conservado, buen precio. ☎ 213365.

SE VENDE para moto, maletas Krausser y cascos Nolan, nuevos. ☎ 204058.

VENDO Seat 127 muy buen estado. ☎ 231647. Llamar de 3 a 5.

BMW 320i Sport. Impecable, extras, garantizado. Ocasión. Verlo en Talleres Hermanos López. Pentasa 3, número 21. 227890 - 214606.

Colocaciones

Los anuncios de esta Sección, demandas y ofertas concretas de trabajo tendrán una bonificación del 20 % en su facturación total.

ALMACENISTA productos droguería necesita Mozo de almacén, edad, 22 a 25 años, servicio militar cumplido. Razón: ☎ 231961. Srta. Rosa.

NECESITO barman, experiencia. Sueldo a convenir. ☎ 201640.

CLUB céntrico, precisa señoritas, 5.000.- sueldo más 50%. ☎ 985-145351, llamar 8 tarde en adelante. Gijón.

EN BARCELONA matrimonio dos hijos pequeños, necesita chica atenderlos y labores generales hogar. Dormir en casa. Referencias. 70.000, S.S., pagas extras, Agosto vacaciones. Llamar ☎ 93-2006916.

AYUDANTA de limpieza, 16 años, precisa Hotel. ☎ 222300.

SE NECESITAN albañiles, solos, en cuadrilla. ☎ 231899, noches.

SE NECESITAN chicos de 16-18 años, para peones de construcción. 231899, noches.

SE NECESITA cocinero asador, camareros-as. Informes ☎ 205973.

COCINERO y ayudante de cocina se precisan, para Hotel-Restaurante, ambos con experiencia. Interesados escribir a la Ref. «Cocinero». Apartado, 140. Burgos. (Máxima discreción a colocados).

SE NECESITA chica formal, para trabajar en pub en Soria. Buena presencia. ☎ 975-223435 - 227433.

SE NECESITA señorita para limpieza de cafetería, de 16 años. Llamar al ☎ 206168.

CAMARERO-A barra-comedor, necesita Asador Los Trillos. (Hopital del Rey).

SE NECESITA asistenta con experiencia, de 8,30 a 5,30. ☎ 225906.

TRICOTOSAS Asel's te ofrece: Trabajo seguro, con la maquinaria mas avanzada. Aprendizaje fácil y cómodo. Contrato laboral. Melchor Prieto, 8. Traseras colegio de la Salle.

SE OFRECE chica con carnet de conducir, para cualquier trabajo. ☎ 215733, M° Mar.

SE NECESITA cocinera para la Hostelería. Interesadas llamen al ☎ 431022. Burgos.

VENTA directa, lencería y blusas. 40% comisión. ☎ 93-6686040.

SE NECESITA chica interna o externa. Interesadas llamar ☎ 204477, de 3 4,30 tarde.

SE NECESITA camarera de restaurante, con experiencia. ☎ 221551.

SE OFRECE chica por horas, mañanas, 22 años. ☎ 231827.

SE NECESITAN enchapadores. ☎ 120164 y 235357.

PROFESORAS de música para próximo curso, necesita Centro Reconocido. Información: ☎ 945-243177, Vitoria.

OFRECESE chica, 22 años, casa, cuidar niños. 186452, preguntar, Encarnación.

SE PRECISA palista de retro. Razón: ☎ 360276 y 360414.

RESTAURANTE Ojeda, necesita aprendiz de obrador de 16 años.

RESTAURANTE Ojeda, necesita aprendiz de cocina de 16 años.

OFRECESE chica, labores casa u otro trabajo, 8,30 a 4. 232681.

SE NECESITAN costureras para coser guantes de piel a máquina. ☎ 226780.

SE NECESITA camarero (barman), con experiencia. ☎ 307065. Jesús.

SE NECESITA chica para casa y niños. ☎ 266322.

SE NECESITA chica externa. Interesadas llamar ☎ 209568, tardes.

SE NECESITA chica para casa y niños. ☎ 209924 - 209793.

NECESITO oficiales de peluquería. Escriban a Blanca Santamaría, Avda. del Cid, n° 16-9°-I. Envien una foto, sus datos, teléfono y antiguo trabajo.

SE PRECISA chica fija, para cuidar de piso y de una niña de 4 años. Referencias al Apartado de Correos, 74. C.P. 17.250. Playa de Aro (Gerona).

SE NECESITA chica con experiencia en niños. ☎ 239039.

SE NECESITA chica externa, de 8 a 20 horas, sabiendo cocina. ☎ 263399.

SE NECESITA chico 25 a 40 años, para trabajar en granja en vitoria. 945-284098. Preguntar por Miguel.

SE NECESITA chica con informes. ☎ 210853.

SEÑORA o señorita interna se necesita, para acompañar a señora, tiene asistenta. Buen sueldo, con informes. ☎ 225497 ó 201569.

SE NECESITA chica fija, zona San Pedro San Felices. Tardes libres. Llamar tardes. ☎ 267994.

NECESITO chica interna, sepa cocina, para Quintanadueñas. Fines semana libres. ☎ 262462 - 222982.

SE NECESITA interna o externa, 8,30 a 9 noche. ☎ 269055, llamar de 9 a 3.

SE NECESITA aprendiz de barman, de 16-17 años y chica para cocina. Comuneros de Castilla, número 1 - 1° C, de 5 a 6.

SE NECESITA señora para acompañar a señora mayor, durante 2 horas por las tardes. Con informes. ☎ 212099, tardes.

NECESITO chica mañanas y alguna tarde. ☎ 265046.

Compras y ventas

ORO, joyas, compro. Pago bien. Arco del Pilar, 4 - 1°.

MAQUINAS herramientas de ocasión. Compra, venta, cambio. Morcove. Polígono Villayuda. ☎ 239703.

QUIERE Ud. cercar?. Disponemos de toda clase de materiales para cerramientos, postes, mallas, alambre-espino, portones, bastidores, etc. Cercados Reques. Fuentemilanos. ☎ 911-485176. Segovia.

COMPRO oro, plata, joyas, monedas, antigüedades. Vitoria, 17. Despacho 505. ☎ 204167. Burgos.

VIVEROS Gallo. Frutales, rosales, árboles sombra, jardinería. Covarrubias. ☎ 403047.

VIVEROS Poli, frutales, jardinería. ☎ 403056. Covarrubias.

JARDINERIA «Castilla»-Floristería. Mantenimientos. Frutales. Arboles. Coniferas. Vivero: Los Cubos (San Juan de Dios). Centro ciudad.

ROSALES, frutales y todo tipo de semillas de hortalizas y flores. Garden House. Avda. Gral. Vigón, 23.

MAQUINARIA ocasión: Cepilladoras, regruesadoras, sierras cinta, tupís, compresores, etc. Ismaher. 941-248999. Calle Lardero, 43. Logroño.

SE VENDE hormigonera automática, para hacer hormigón, de medio m³. 231899, noches.

SE VENDEN Gatos de raza Persa. Informes ☎ 947-540112.

IMPRENTAS - copisterías. Vendo por cese: Guillotina automática, cámara Agfa Repromaster, equipo Copiprof-Copirapid, perforadora, plantificadora. Todo como nuevo. Precio a convenir. ☎ 945-243177. Vitoria.

VENDO mesa 2,50 x 1, dos bancos, una cisterna metálica 4.000 litros. ☎ 268355.

VENDO perro Mastín. Padrones de Bureba. ☎ 300139. José Antonio García.

ABONO para viñedo, jardines, invernaderos. Humus de lombriz, de calidad. 186165, comidas, tardes.

COMPRARIA cinta transportadora, soldadura trifásica, rotaflés. ☎ 360045.

VENDO portada cerramiento escaparate. Moderna. Seguridad. ☎ 201661 y 203292.

URGE vender balanza, mostrador y baldas. ☎ 233869.

Enseñanza

ACADEMIA Técnica, Calle Vitoria, 19. ☎ 266868. Recuperaciones: Selectividad, C.O.U., B.U.P., E.G.B., F.P., Inglés.

CLASES particulares 1° B.U.P., 2° B.U.P., E.G.B. ☎ 230301.

OPOSICIONES Justicia. Oficiales y Agentes. Grupos reducidos. Máximo 6 personas. Instancias hasta el día 23. ☎ 204920 - 269603.

MATEMATICAS, Física, Química B.U.P., C.O.U., Selectividad. Almirante Bonifaz, n° 11-3°. ☎ 200428 - 227482.

Financieras

ALFA. Créditos hipotecarios 15%, 20 años. Cancelamos embargos. ☎ 983- 306483.

HIPOTECARIA Castilla. Hipotecas rápidas hasta 20 años. 14 por ciento interés. Cancelamos cargas. 983-359962. De 10 a 2.

CREDITOS hipotecarios, rápida tramitación, cancelación, embargos, amortización 10 años. Consúltenos. ☎ 983-342859.

CREDITOS, financiaciones, hipotecas, 48 horas. ☎ 231326.

Fincas

VENDO o alquilo local-nave de 800 m.². en calle Vitoria, 243. ☎ 229107.

SANTANDER, magnífico chalet lujo, independiente, piscina cubierta. ☎ 942-578437.

SE VENDE bungalow en Torrevieja o se cambia por piso o local en Burgos. ☎ 261177.

INMOBILIARIA Gamonal. García Lorca, junto ambulatorio, precioso duplex, garaje.

INMOBILIARIA Gamonal. Luis Alberdi. Tres, salón, baño, aseo, exterior, mejoras, garaje.

INMOBILIARIA Gamonal. Grandmontagne, tres, salón, soleado, gas.

INMOBILIARIA Gamonal. Juan XXIII, tres, salón, calefacción, tres terrazas, exterior, soleado, urge venta.

INMOBILIARIA Gamonal. Avda. Constitución. 3, salón, calefacción, terraza, garaje, económico.

VENDO piso, zona Vadillos. Tres habitaciones. Salón y calefacción individual. Cocina amueblada. Mínimos gastos. ☎ 221782.

VENDO dos pisos, 3 y 4 habitaciones, Calle Crucero San Julián, 39-2° planta.

LOCALES muy céntricos vendo: 100, 170 y 270 metros cuadrados. Ideales para hostelería o cualquier actividad comercial. Propios tambien, por situación y precio, para oficinas de delegación de cualquier tipo: compañía de seguros, organismos oficiales, empresas de servicios, etc. J.L. García Calvo. Plaza Calvo Sotelo, 9. ☎ 207341.

CASAS y edificios de renta antigüa. Compro con o sin inquilinos. J.L. Garía Calvo. Plaza Calvo Sotelo, 9. ☎ 207341.

VENDO piso 97 m.². todo exterior, soleado, con plaza de garaje y trastero. ☎ 237602.

SE VENDE piso. ☎ 236545, de 3 a 4 tardes, 9 a 11 noches.

SE VENDE local, zona San Agustín. ☎ 238369.

PARTICULAR vende piso, calle Vitoria-Gamonal, con o sin muebles, muchos extras. 232653.

VENDO piso en Santa Pola. Informes Plaza San Pablo, 13 - 5° D.

APARTAMENTO abuhardillado lujo, 50 m.². terraza, gas ciudad. Soleadísimo. 206062.

SE VENDE piso céntrico. ☎ 215537.

FABULOSO piso zona calle Madrid, 3 habitaciones, salón, totalmente exterior, reformado, trastero superior, gas ciudad hasta la ventana. Llamar 10 - 12. ☎ 263784.

PARTICULAR vende piso, tres, salón, cocina, baño. Calzadas, 41. ☎ 238555.

BAR en venta, por jubilación. ☎ 218183.

SE VENDE piso en Aranda de Duero, plaza de garaje. 117 m.². ☎ 551038.

VENDO piso, frente Mercado Central de Frutas. ☎ 234799, 10 a 12 noche.

VENDO piso estrenar, tres, salón, baños, trastero. Lavaderos. ☎ 230586.

PARTICULAR vende estudio amueblado. Torrevieja. A estrenar. ☎ 222596.

APARTAMENTO en Torremolinos, para sus vacaciones en el mar, cerca de la playa. Facilidades, desde 2.000.000 Ptas. Llámenos al 952-384509 ó 381402.

SE VENDE piso, Paseo de los Cubos, 6. Abstenerse agencias. ☎ 204315 y 264074.

VENDO piso G-9, 4 huecos, 2 baños, cocina y garaje. ☎ 230807.

CEDO buen negocio en marcha. ☎ 208850.

COMPRO pisos para reformar. ☎ 209097.

VENDO piso con patio, en Plaza de San Julian, número 11. ☎ 201134 ó 264839.

SE VENDE apartamento nuevo, zona centro. 6.000.000.-. ☎ 209415.

SE VENDE piso soleado, zona Gamonal. ☎ 218665.

VENDO pisos, 3 habitaciones, salón. Informes: Cid, 4 - 8° C. Tardes.

SE VENDE o arrienda bar céntrico. 226238.

PISO económico (Gamonal), Grandmontagne, mínimos gastos. ☎ 201771, horas comercio.

LA FLORA, vendo amplio piso, originalísimo, edificio restaurado. ☎ 267165.

VENDO piso amueblado. ☎ 220340 y 209043, Javier.

VENDO piso, zona Afareros, amueblado o no. ☎ 205155.

VENDO piso, zona céntrica. ☎ 229759.

SE VENDE piso de lujo. ☎ 204795.

PARTICULAR vendo piso reformado, eocnómico. ☎ 262824.

OCASION. A 4 kms. dos viviendas. Primera, 3 plantas, 3 baños, calefacción, aluminio, moqueta, muebles. Segunda: garaje, merendero, baño, dos terrazas. ☎ 217000 - 205510.

OPORTUNIDAD. Bernardas, traspaso pub-bar 60 m.². Muy comercial. Ortega. 262426.

PISO Romanceros. Tres habitaciones, salón, dos terrazas, 7.500.000.ptas. Ortega.

SE VENDE piso: cinco habitaciones, cocina, dos cuartos de aseo, servicios centrales, mucho sol. ☎ 203453.

VENDO piso Avda. del Cid, 44 - 2° C. ☎ 217951.

VENDO piso en calle La Puebla. ☎ 238209.

VENDO piso lujo, zona Calzadas, reciente construcción, materiales primera calidad. Tres, salón, cocina equipada, 2 baños, calefacción gas. ☎ 204608, horas de 13-15 y 20-22.

Fincas Rústicas

COMPRARIA casa antigua o palacete, en pueblo de pocos habitantes. Preferentemente amueblada. 988-750956.

VENDO fincas rústicas y un majuelo, en Villasandino. ☎ 91-4580076.

VENDO casa vieja para reformar, San Medel. ☎ 221344.

VENDO fincas libres, en Silanes. Información, San Bruno, 7-2°-P. (Burgos) ☎ 214741, llamar de 2 a 4 y de 9 a 11. Segundo Ruiz.

VENDO 4 hectáreas libres, en Rupelo. ☎ 380743 261331.

SE VENDE casa en Los Ausines, con huerta y cochera. ☎ 227023.

VENDO casa en Villagonzalo. Económica. Llamar tardes, ☎ 266297.

Ganados y aperos

MOTOAZADAS desde 55.000 ptas. en Garden House. Avda. Gral. Vigón, 23.

MOTOAZADAS, primeras marcas. Calidad y Servicio. Serventa. Merced, 19.

SE VENDE cebada, Beka, Gabriela, Hassan, procedentes R-2. ☎ 209601.

VENDO dos vacas Pardas, con crias. ☎ 975-376113.

VENDO 300 pacas de hierba, buena calidad. ☎ 386062.

VENDO dos novillas Pardas, preñadas de 8 meses. Hontoria del Pinar. ☎ 386084.

VENDO tres terneros lechales. Carretera Arcos, Granja «El Caño». 208614.

VENDO 700 fardos veza. ☎ 441156.

SE VENDE alfalfa. Llamar ☎ 215792.

VENDE avena blanca de R-2 y cebada Kim. En Valdorros, tratar Manuel Marijuan.

VENDO cebada R-2 Unión, para siembra. ☎ 208535.

VENDO remolque y aperos. ☎ 590947.

Huéspedes

MESON del Peregrino. Pensión completa. Calle Hospital Militar, 12. ☎ 206112.

CEDERIA a señora, habitación céntrica, derecho cocina, por pequeña ayuda en casa. 269864, horario comidas.

PENSION completa. Miranda, 9 - 1° Izda.

PENSION completa. ☎ 220657.

Muebles

OCASION. Muebles jardín, marca Grosfillex, mesa y cuatro sillas: 12.000.- Ptas., sillas desde 1.300.- Ptas. varios modelos. Descuentos especiales amueblamiento terrazas cafetería. Garden House. General Vigón, 23.

OCASION. Venta de muebles y electrodomésticos, nuevos y de ocasión. Pentasa 3. Naves 64 y 113. Detrás de Plastimetal. ☎ 215260.

OFERTA: Vendo muebles caña y demás elementos, ideales para amueblar habitación niño-a, comprados nuevos en 1.987. Infórmese llamando al 225034.

SE VENDE dormitorio matrimonio, nuevo. Llamar 205831. De 1 a 5 tarde. 231239.

VENDO mueble cama con mesa estudio, etc. de 2,65 m. Varios dormitorios con y sin armario. Varias entradas etc. A precio de costo o,a convenir, por urgente desalojo de almacén, para reformar. Ebanistería Ordónez. Francisco Salinas, 22. ☎ 269026.

VENDO dormitorio de matrimonio, fregadero, cocina, butacas para tomar el sol. ☎ 206948 205263.

Pérdidas

EXTRAVIADA, dia 28, perra Grifona, blanca-naranja, coto Mecerreyes. ☎ 235148, 94-6642495.

HALLAZGO perro Pastor Alemán. Informes: Srta. Sahara. ☎ 205916.

PERRA perdida en Villaveta o alrededores. Negra, cuello marrón, cria (2 años) de Pastor Alemán. Avisos: 221369.

Traspasos

SE TRASPASA local 100 metros cuadrados y 200 sótano. Calle Vitoria - Gamonal. En la zona más comercial. ☎ 207341.

SE TRASPASA tienda, económica. ☎ 201821.

TRASPASO tienda totalmente instalada, 2 plantas. Escaparate. 264981.

LIBRERIA papelería traspaso. ☎ 264981.

SE TRASPASA tienda, casi regalada. ☎ 215002.

SE TRASPASA tienda alimentación general. Renta baja. Instalaciones nuevas. ☎ 212075.

SE TRASPASA bar muy céntrico. Por no poder atender. Llamar al 272046.

Varios

SE HACEN trabajos de albañilería. Se reparan tejados y canalones. ☎ 269427.

SE ARREGLAN persianas, rieles de cortinas, todas clases. ☎ 262107.

REPARAMOS canalones viejos, ponemos nuevos y retejamos. Avisos ☎ 205956.

AGENCIA Matrimonial El Alba, seriedad y discreción. Calle Independencia, 1 - 1° D. ☎ 227146. León.

PINTORES empapeladores. Picados, gotele, arpilleras, etc. Presupuestos sin compromiso. ☎ 215213. Pedro.

CENTRO del Rótulo. Luminosos, señalización, grabados. Bonifaz, 14. ☎ 207853 - 219898.

CENTRO del Rótulo, señalización, colegios, hospitales, fábricas, directorios, comunidades. Rótulos adhesivos. ☎ 207853.

SE HACEN trabajos de albañilería, reformas de pisos, baños, cocinas, etc. ☎ 209422.

TRABAJOS de fontanería y colocación azulejos. ☎ 267985.

HACEMOS trabajos de fontanería y albañilería en General. ☎ 209367.

ORDENADORES electrónicos TAGRA.

SERVICIO de reproducción TAGRA.

PAPELERIA TAGRA. Calle Vitoria, 13.

DIARIO DE BURGOS. El periódico de mayor difusión en Burgos, capital y provincia.

EL 80% de los leciores burgaleses de periódicos, leen diariamente DIARIO DE BURGOS.

ANUNCIESE en esta sección. La difusión de su anuncio está plenamente asegurada.

SUS TRABAJOS hechos totalmente en un solo taller, el que cuenta con todos los elementos necesarios: Offset, composición mecánica, fotograbado. TALLERES GRAFICOS. San Pedro de Cardeña, 34. Aptdo. 46. ☎ 266768. - 09002. Burgos.

AVISO
A LOS SUSCRIPTORES
PARA ASEGURARSE UNA BUENA RECEPCION DE **DIARIO DE BURGOS**
COMUNIQUENOS

- Su cambio de domicilio.
- Irregularidades en la recepción del Diario.

Diríjase a:
Jefe de Distribución y Ventas
San Pedro de Cardeña, 34. 09002 BURGOS
Teléfono: 26 83 75

Si quiere anunciarse en esta Sección, diríjase a nuestra Administración, Agencias de Publicidad o al corresponsal de DIARIO DE BURGOS en su localidad.

ANUNCIOS EN ESTA SECCION

M.C.D 2018

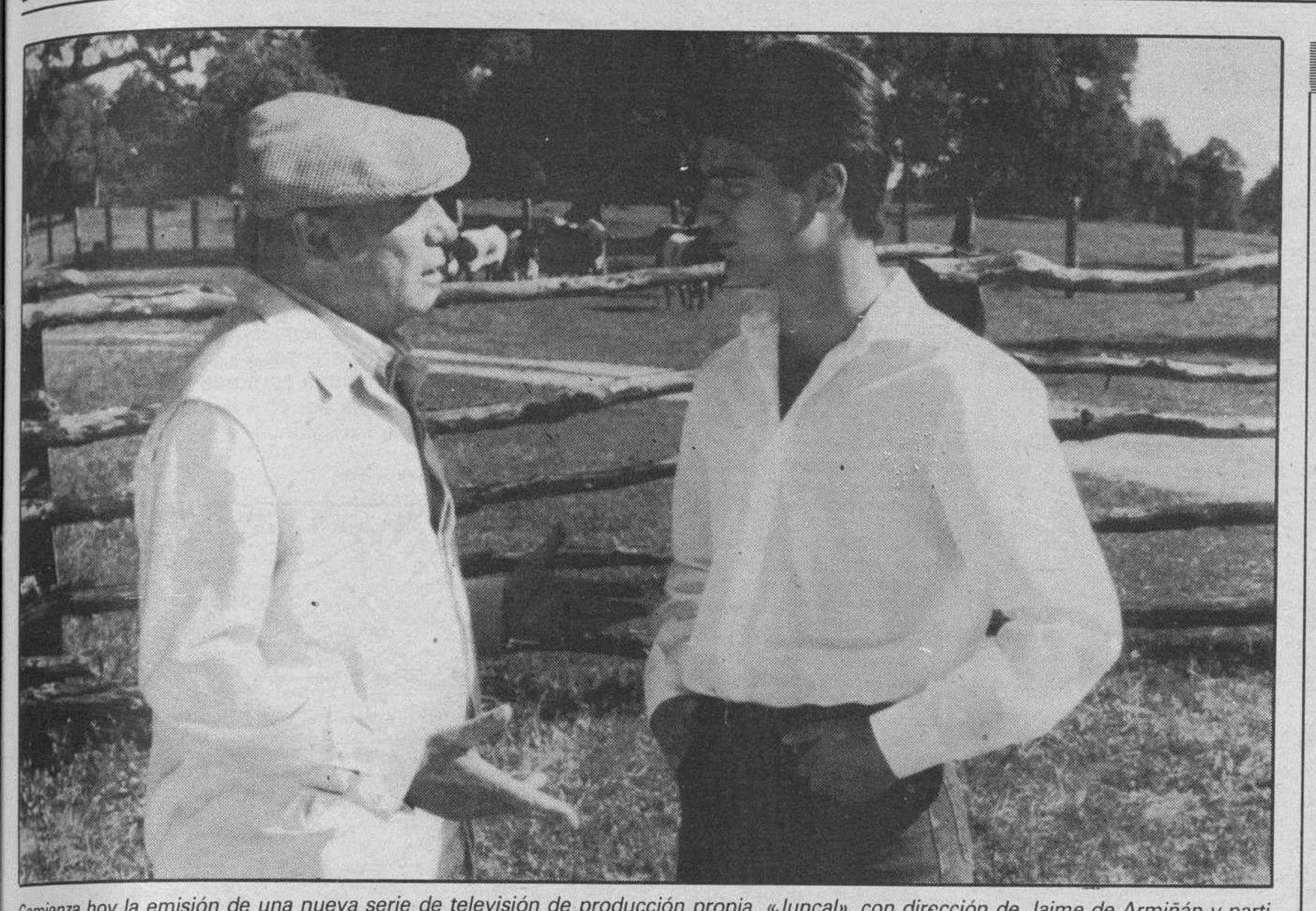

Comienza hoy la emisión de una nueva serie de televisión de producción propia, «Juncal», con dirección de Jaime de Armiñán y participación del torero burgalés Luis Miguel Calvo.

Crónica de Televisión

Mercedes Rodríguez

La sombra de Miguel Angel planeaba en torno al debate del pasado jueves, "El legado de Dalí", moderado por Ana Castells, horas antes ya de que comenzara el programa. Ese día, el ex-director de "Derecho a discrepar" había tramitado su doble demanda contra el Ente Público, una laboral, por "despido improcedente", y otra civil por sentirse "lesionado en su honor". Por lo demás, en varios medios informativos Gozalo dio a entender que esa noche habría noticia en el pograma, por lo que el legado de Dalí adquiría un aire de intriga añadido.

Noticia, noticia, poca. El debate daliniano fue de un contenido insulso. Los contertulios dirimían si el pintor tenía o dejaba de tener sentido común y se enredaron después en un filosófico discurso sobre la signficación del Estado. Al comenzar el debate, Ana Castells hizo las presentaciones de rigor y cuando llegó a Javier Tusell, el catedrático de Historia Contemporánea pronunció un "quiero expresar mi solidaridad con Miguel Angel Gozalo", expresión que obtuvo una respuesta de silencio en el estudio. Tusell hacía esta manifestación un día después del episodio ocurrido en la entrega del premio "Espejo de España". Como se recordará, el catedrático abandonó la sala acompañado del Ministro de Justicia, Enrique Múgica, negándose ambos jurados a dar su voto a la novela de Ricardo de la Cierva, calificándola de "neofascista". Tusell se fue haciendo una proclama hacia la democracia, y quizá aún con la resaca de la noche se animó a seguir ejerciendo de defensor de causas.

El debate sobre el legado de Dalí terminó con la misma inconsistencia del comienzo. Ana Castells se despidió hasta la semana próxima, sin que desde el Ente aclaren quien será el nuevo director. Se busca un profesional "de prestigio y sin adscripción política", según el retrato robot diseñado y difundido por el jefe de los informativos, Diego Carcedo. Esa profesionalidad que se busca sí debería animar este foro de tertulia que invita a veces a bajar la voz al televisor, sin que para ello tengan que surgir esas discutidas intimidades de alcoba. Ya lo decía la misma oposición, el señor Herrero de Miñón, en el "Comedor de invitados" de RNE. "Yo es que "Derecho a discrepar", excepto cuando discrepo yo, no lo veía nunca".

Comienza "Juncal"

Este sábado comienza una nueva serie de producción española, «Juncal», que sustituye a "El mundo de Juan Lobón". "Juncal" es una historia creada y realizada por Jaime de Armiñán, quien se inspiró en la vida de un peculiar personaje de Carmona, "un pícaro del siglo XX", como él lo define, amante de los toros y de las mujeres, para desarrollar este relato que tiene como protagonistas principales a Francisco Rabal, Fernando Fernán Gómez, Luis M. Calvo y Rafael Alvarez, "El brujo".

El argumento gira en torno a un matador de toros que como consecuencia de una cornada quedó inutil para el arte del toreo, dada su cojera. Casó en plenitud de su vida con una rica cordobesa, encaprichada del diestro, pero fue un matrimonio breve. «Juncal», como así le conocen todos, abandonó a su mujer y sus dos hijos para seguir sus correrías en Sevilla donde encuentra a Teresa Campos. Esta señora le cobijó durante veinte años, si bien un asunto de faldas le pone al ex diestro en una situación muy apurada. "Juncal" no es sólo imaginación, tal como explica Armiñán. "este personaje existió realmente como muchos de los que existen en nuestro país en torno a la fiesta. Jamás se puso delante de un toro pero siempre vivió en el ambiente taurino. Nació en Málaga y estuvo casado con la cocinera del obispo. Ella le quitó del trabajo, que odiaba, y le ayudó a ser marchoso y conversador. "Juncal" vivía para hablar de los toros; se acostaba a las seis de la mañana y no pegaba ni clavo".

Glenn Ford en "Jubal"

Esta sobremesa se proyecta un actractivo western con fondo melodramático, "Jubal" (1955), película dirigida por un especialista en el género, Delmer Daves, y protagonizado por Glenn Ford, Felicia Farr y Ernest Borgnine.

La historia, inspirada en la novela de Paul I. Wellman, tiene como protagonista a un vaquero, viajero impenitente que se cansa ya de sus andanzas y se establece como capataz de un rancho. Pero este trabajo no le brinda la tranquilidad que busca. Allí se desata una violencia arrastrada por amores y celos del dueño de la finca, un Ernest Borgnine que se transforma en algo así como el "Otelo" del Oeste.

«Informe Semanal»: España se seca

La sequía que padece España y que ha provocado ya diversos incendios será uno de los argumentos que hoy tratará "Informe Semanal". La veterana revista anuncia este sábado otros cuatro reportajes: "La Polonia de Walesa", "Canarias, paraíso perdido", "Machado, desamor y muerte", y "El debate del estado de la Nación".

El programa comienza a partir de este sábado una nueva etapa. Baltasar Magro uno de los más veteranos reporteros de este espacio, nombrado director de "Informe Semanal" durante la gestión Miró, será sustituido en este puesto a partir de este sábado por María Antonia Iglesias, periodista que empezó a trabajar en los servicios informativos hace cuatro años, siendo director del departamento Enric Sopena.

TV

Primera cadena

9,00 Nueva gente. Presentación: Antonio Angel García y Esmeralda Marugán.
10,00 Cajón desastre. Presentación: Miriam Díaz Aroca y Jesús Marchamalo.
13,15 Lotería. Sorteo de la lotería nacional.
13,30 Suplementos 4. «Parlamento».
14,30 48 horas.
15,30 El tiempo.
15,35 Isidoro. «Isidoro legionario». A consecuencia de sus muchas travesuras, Isidoro recibe unas regañinas de sus amos que le inducen a abandonar el hogar para alistarse en la legión gato-extranjera.
16,00 Primera sesión. «Jubal».
17,50 Rockopop. Programa dedicado a la música pop, presentado por Beatriz Pecker.
19,30 Otros pueblos. «Al final del mundo». Se describe la Tierra de Fuego en Argentina y las islas al Sur del Canal de Beagle. A bordo del velero «Ksar» se dobla el legendario «Cabo de Hornos». Se va evocando a lo largo de la navegación por aguas australes, el viaje del naturalista Charles Darwin.
20,30 48 horas.
21,05 Informe semanal.
22,15 Sábado noche. Presentación: Bibi Andersen y Carlos Herrera. Invitados: Martirio, Claudette Walker, Aldi Meola, Jerry Lee Lewis y el pintor Denny Deent.
23,15 Juncal. Episodio número 1.
0,15 Avance 48 horas.
0,20 Filmoteca TV. «Napoleón».
4,05 El fugitivo. «A punto de conseguirlo». En esta ocasión Kimble se encuentra viajando en un vagón de mercancías, donde van también dos hombres, uno de ellos armado, que han consegido fugarse de la penitenciaria del Estado.
4,55 Musical.
5,55 Documental. «Turquía, hombres y plantas». Turquía, eslabón entre Europa y Asia.
6,25 Jazz entre amigos. «Ornette Coleman».
7,25 Largometraje. «Popeye».

Segunda cadena

13,00 Objetivo 92. «Atletismo».
15,00 Estadio 2. Atletismo, golf desde Marbella y rugby desde París.
22,00 De toros. «Aficionados insospechados».
20,30 Balonmano. Campeonato Mundial. Francia-España.
23,20 Equinoccio. «Para que no me olvides».
0,15 Diálogos con la música. El dúo de violonchelo y piano formado por dos grandes intérpretes españoles: Rafael Ramos y Josep Colom, interpreta la sonata para violonchelo y piano de uno de los grandes maestros del siglo XX: Gaspar Cassadó.
0,45 Estadio 2. Rugby: Toreno Cinco Naciones. En diferido, desde Dublín, partido Irlanda-Inglaterra.
2,45 Despedida y cierre.

Martirio, la «ex-Jarcha» que estará hoy en «Sábado noche»

ESPECIALES MONOGRAFICOS EN DB

Publicación: 16 de Marzo de 1989

VINOS Y ALIMENTACION'89

Cierre Publicidad: 9 de Marzo de 1989

Publicación: 20 de Abril de 1989

MODA PRIMAVERA-VERANO'89

Cierre Publicidad: 10 de Abril de 1989

Para reserva de espacios publicitarios pueden ponerse en contacto con nuestro Departamento de Publicidad (teléfono 26 83 75, mañanas, de 9 a 15 horas) y Agencias de Publicidad.

M.C.D 2018

AGENDA

Santoral

Ss. Simeón, ob. de Jerusalén; Flaviano, Eladio, obs.; Claudio, Alejandro, Cucia, Lucio, Rótulo, Clásico, Máximo, Prepedigna, Silvano, Secundino, Frúctulo, ms.; Constancia, Atica y Artemia, cfs.

Misa: De Feria.

Registro Civil

Nacimientos. — Orestes Andino y Sáiz, David García y García.

Defunciones. — Vicente Sanz y Benito, de Burgos, 20 años; Nemesio Gómez y Santos, de Grijalba, 80 años; Casilda Peña y González, de Castellanos de Castro, 82 años.

FUNERARIA
San José
SERVICIO PERMANENTE
CAPILLAS VELATORIAS
Avda. del Cid, 83
Tfnos. 20 94 52 - 22 29 07

Farmacias

Servicio de guardia.— De nueve y media de la mañana a once de la noche, Sra. García Echeveste, Avda. del Cid, 20. Srta. Peraita, Plaza San Bruno, 12. Srta. Alonso Gómez, San Pablo, 37.

Servicio de urgencia.— De once de la noche a nueve y media de la mañana, Sra. García Echeveste, Avda. del Cid, 20.

Cupón Pro-ciegos

CUPON PRO CIEGOS
Nº 15.852
premiado
MUEBLES evelio
Gral. Yagüe, 32

Boletín meteorológico

Datos recogidos ayer en el Observatorio Meteorológico del aeródromo militar de Villafría:

Barómetro. — Presión atmosférica, 691,6 milímetros de mercurio.

Temperatura ambiente: Máxima, de 16,2 grados a las 15 horas.

Mínima, de 2,2 a las 8,00 horas.

Viento: NO.

Humedad: 23 %.

Misas para hoy

S. I. Catedral: 19,30. **San Lesmes Abad**: 19 y 20 **San Lorenzo**: 19 y 20. **San Cosme y San Damián**: 19,30. **San Gil**: 19,30. **Santa Agueda**: 19,30. **San Pedro y San Felices**: 20. **San Pedro de la Fuente**: 20. **San José Obrero**: 20. **San Juan Bautista** (calle Parroquia, s/n): 10,30. **La Anunciación**: 19,30 y 20. **Nuestra Señora de Fátima** (Barriada Juan XXIII, s/n): 20. **Nuestra Señora la Real y Antigua** (Vitoria s/n): 19,30. **San Antonio Abad** (Huelgas): 19,30. **El Salvador**: 19. **San Julián**: 20. **San Martín de Porres**: 19,30 y 20. **Santo Domingo de Guzmán**: 20. **Sagrada Familia**: 19,30. **San José** (Barrio del Pilar): 20 **San Nicolás**: 19,30 y 20. **Divina Pastora**: 20. **Merced**: 19, 20 y 21. **Carmen**: 19,30 y 20. **Residencia Sacerdotal**: 19,30. **La Santa Cruz**: 19,30. **San Pablo**: 20. **Espíritu Santo**: 19,30. horas.

Taxis

Avda. Cid. Res. Sani.	22 80 56
P. Sto. Dom. Guzmán ..	20 30 55
Conde Jordana	20 30 88
Plaza de Vega	26 28 62
Avda. Eladio Perlado	21 96 97
Avda. General Vigón	26 53 99
C/. Vitoria (B. J. XXIII) ..	22 44 06
P.º de los Pisones	26 32 35

Urgencias

Servicio de Policía	0 91
Serv. Pol. Municipal	0 92
Policía Municipal	23 11 13
y	23 11 50
Guardia Civil	22 11 00
Bomberos	21 12 12
y	21 12 90
Casa de Socorro	26 14 10
Hospital G. Yagüe	28 18 00
S. S. (Urgen. Resi.)	28 18 28
S. S. (Urgen. ambu.)	22 14 77
A. Alcoho. Anó.	23 65 52
S.O.S. droga	26 36 00
Cruz Roja	21 23 11
Hospital Provincial	23 50 11
Teléfono Esperanza	20 73 57
Gas Natural, averías	23 44 00
y	23 45 00
Iberduero, avisos	22 10 81
Ambulancia (partc.)	20 94 52
RENFE	20 35 60
Obras Públicas	22 45 00
Tele Ruta	91-4417222
Protección Civil	20 55 00

Miranda de Ebro

Bomberos	31 00 00
Casa de Socorro	31 13 29
Guardia Civil	31 00 39
Seguridad Social	32 06 08
Cruz Roja	31 00 37
Policía	0 91

Aranda de Duero

Bomberos	50 07 98
Guardia Civl	50 00 86
Cruz Roja	50 26 18
Policía	50 29 04

Lerma

Guardia Civil	17 00 37
Cruz Roja	17 00 60

Roa

Guardia Civil	54 00 13
Cruz Roja	54 01 84

Medina de Pomar

Guardia Civil	11 07 06

Briviesca

Cuardia Civil	59 00 34
Cruz Roja	59 08 28

Belorado

Guardia Civil	58 00 46
Cruz Roja	58 01 89

Villarcayo

Guardia Civil	10 00 17
Cruz Roja	10 01 18

Salas de los Infantes

Guardia Civil	38 00 10
Ambulancia Municipal ..	38 00 21
Serv. Prev. y Salv.	38 09 89
	38 00 21

Villadiego

Guardia Civil	36 00 04
Ambu. e Incendios	36 00 04
y	36 00 01

Medina de Pomar

Guardia Civil	11 07 06

Espinosa de los Monteros

Guardia Civil	12 00 05
Cruz Roja	12 03 93

Melgar de Fernamental

Guardia Civil	37 20 18
Ambulancia:	
Guardia Civil	37 20 18
Centro G. Médicas	37 24 93

Valle de Mena

Cruz Roja	12 62 92

Monumentos de Burgos

Horario de visita

Catedral.— Todos los días, 10,00-13,30 y 16-18,30.— 150 pts. y 100 grupos de 10.

Iglesia de San Nicolás.— Laborables, 18,30-20,00 horas. Lunes, 9,00-14,00 y 17,00-21,00. Sábados, 9,00-14,00 y 18,30-20,00. Festivos, 9,00-14,00 y 17,00-18,00.

Iglesia de San Esteban.— Llamar a la casa parroquial: 20 70 95.

Museo de pintura «Marceliano Santa María».— Lunes, cerrado. Laborables, 10,00-14,00 y 17,00-20,00.— Domingos, 10,00-14,00.— 25 pts. Gratis colegios y estudiantes con profesores.

Museo arqueológico «Casa de Miranda».— Lunes, cerrado. Laborables, 10,00-13,00 y 17,00-19,00. Festivos, 10,00-13,00.— Extranjeros, 200 pts. Españoles, gratis con el D.N.I.

Monasterio de las Huelgas.— Lunes, cerrado. Laborables, 11,00-14,00 y 16,00-18,00. Festivos, 11,00-14,00.— 300 pts. persona. 225 pts. grupos superiores a 10 personas. 100 pts. colegios, profesores y jubilados.

Cartuja de Miraflores.— Visita laborables, 10,15-15,00 y 16,00-18,00. Visita festivos, 11,20-12,30, 13,00-15,00 y 16,00-19,00.

Iglesia de Santa Agueda.— Abierta horas de culto.

Iglesia de San Gil.— Abierta horas de culto.

Iglesia de San Lorenzo.— Abierta horas de culto.

Iglesia de San Lesmes.— Abierta horas de culto.

Monasterio de San Pedro de Cardeña.— 100 pts; 75 pts. grupos de 30, colegios, 50 pts.

Monasterio de Santo Domingo de Silos.— Laborables, 10,00-13,00 y 16,15-18,45. Festivos, 12,15-13,00 y 16,15-18,45.— 75 pts. Grupos de 30 y estudiantes, 50 pts. Grupos de colegios y tercera edad, 25 pts. Misas y vísperas cantadas en gregoriano. Laborables, 9,00 y 19,30. Festivos, 11,00.

Talleres

Ayuda automovilística RACE

Burgos: Talleres Automoderno ☎ 224809 y 209039.
Briviesca: Autorreparaciones Briviesca ☎ 590707 y 591045.
Aranda de Duero: Talleres De la Puente ☎ 500347 y 503856.
Espinosa de los Monteros: Talleres José Luis ☎ 120294.
Medina de Pomar: Garaje Samuel ☎ 110453 y 110306.
Miranda de Ebro: Garaje Tamayo ☎ 310112 y 310549.
Lerma: Talleres Madrid-Irún ☎ 170085 y 170222.
Pancorbo: Garaje Aldama ☎ 354064.
Hontoria del Pinar: Talleres Santiago Muñoz ☎ 386054.
Oña: Talleres Ventura Velasco ☎ 300044.
Salas de los Infantes: Talleres Celes ☎ 380147.
Miranda de Ebro: Talleres Escudero S. L. ☎ 310079.
Villadiego: Talleres Conrado ☎ 360138.
Cilleruelo de Bezana: Talleres El Escudo S. L. ☎ 153086 y 153036.

Coches de línea

Salidas a:

Adrada de Haza: 14,00 (lu., mi., vi.:18,00, fes. no)
Aguilar de Campoo-Cervera de Pisuerga: 9,30 (ju. y sa.)
Aguilar de Campoo-Cervera de Pisuerga: 17,00 (diario, dom. y fes. no)
Aranda de Duero: 7,15 - 10,45 - 13,00 13,30 17,30 - 19,30 (diario, dom. no)
Arenillas de Riopisuerga: 19,00 (diario, sab.:14,00, dom. y fes. no)
Arija: 17,30 (lu., mi., vi.:18,00, fes. no)
Alar del Rey: 17,30 (diario, vi.:18,30, sab.:13,30, dom. y fes. no)
Barcelona (directo por autopista): 10,45-15,00 (diario, dom. no)
Belorado: 13,30-18 (diario, vi.: por Cerratón 19,00, dom. y fes. no)
Bilbao (directo): 10,30-16,00 (diario, dom. y fes. no)
Bilbao: 7,00-12,00-14,00 (diario, dom. y fes. no)
Bilbao-Espinosa de los Monteros: 14,00-18,00 (diario, dom. y fes. no)
Briviesca: 7,45 - 10,30 - 13,30 - 17,45 19,30 (diario, sab.: 17,45-19,30, dom. y fes. no)
Cabia (por Cayuela-Albillos): 18,30 (lun. y vi., fes. no)
Carcedo de Burgos: 12,45 (vi. fes. no)
Castrojeriz: 14,00 (diario; ju. dom. y fes. no)
Covaleda: 18,30 (diario, dom. y fes. no)
Fresneda de la Sierra: 19,30 (diario, dom. y fes. no)
Frías-Oña: 17,45 (diario, sab.: 13,30, dom. y fes. no)
Fuentes de Oñoro-Ciudad Rodrigo-Salamanca-Zamora-Toro-Valladolid-San Sebastián-Irún: 16,30 (diario, dom. no)
Hoyales-Roa: 18,00 (lu., mi., vi., sa.: 14,00, fes. no)
Irún-San Sebastián-Valladolid-Toro-Zamora-Salamanca-Ciudad Rodrigo-Fuentes de Oñoro: 10,30 (diario, dom. no)
León: 12,00 (diario, dom. y fes. no)
Lerma (por Tordueles): 14,00 (mi., sa., fes. no)
Lerma (por Tordueles): lu., ma., ju., vi.: 19,15, fes. no)
Logroño (por Briviesca): 7,45 - 10,30 12,30 (diario, dom. y fes. no)
Logroño (por Belorado): 8,30 - 13,00 16,30 - 20,15 (diario, dom. y fes. no)
Los Balbases: 18,30 (lu., vi.: 19,00, fes. no)
Los Tremellos: 14,30 (sa., fes. no)
Madrid: 10,45-15,30-19,30 (diario)
Madrid (Bus-Expres): 7,45 (diario, dom. y fes. no)
Mahamud-Presencio-Arcos: 18,30 (ma., ju., fes. no)
Melgar de Fernamental: 13,30-19,30 (diario, dom. y fes. no)
Melgar de Fernamental-Osorno: 17,15 (diario, dom. y fes. no)
Miranda de Ebro: 10,30-13,30-17,45 (diario, sab.: 17,45, dom. y fes. no)
Oña-Trespaderne: 13,30 (lu., mi., vi.)
Palencia: 8,00-17,30 (diario, dom., fes. no)
Pedrosa del Príncipe-Astudillo: 17,30 (diario, vi.: 18,30, dom. y fes. no)
Peral de Arlanza-Baltanás-Villahoz: 18,30 (diario, vi.: 19,00, sab.: 14,00, dom. y fes. no)
Poza de la Sal: 17,45 (diario, sab.:13,30, dom. y fes. no)
Salidas Padrones: Padrones, Aguas Cándidas (sábados). La Parte, Salas (lu. y vi.). Rojas, Llanos (mi. y sa.). Rioseras, Salas (martes). Riocerezo, Salas (jueves).
Pradoluengo: 13,30 (diario, dom. y fes. no)
Quintana del Pidio-Roa: 18,00 (ma., ju., fes. no)
Quintanilla Cabrera-Jaramillo de la Fuente: 18,00 (vi., sa.: 14,30, fes. no)
Rabé de las Calzadas: 13,30 (vi., fes. no)
Roa de Duero: 18,00 (diario, sa.: 14,00, dom. y fes. no)
San Sebastián: 10,45-20,30 (diario)
Santander-Ontaneda: 10,00-15,30 (diario)
Santibáñez Zarzaguda: 14,30 (diario, dom. y fes. no)
Santo Domingo de la Calzada: 8,30-13,00-16,30-20,15 (diario, dom. y fes. no)
Santo Domingo de Silos-Caleruega: 17,00 (lu., ma., mi., ju., vi.: 18,30, fes. no)
Santo Domingo de Silos-Caleruega: 14,00 (sa., fes. no)
Sasamón: 13,30 (diario, dom. y fes. no)
Sasamón-Grijalba-Herrera de Pisuerga: 17,30 (diario, vi.: 18,30 dom. y fes. no)
Soria: 7,15-14,00 (diario, dom. y fes. no)
Tinieblas de la Sierra: 19,30 (lu., vi., fes. no)
Tobar: 19,15 (ma., mi., ju., vi., sa.: 13,30)
Tordómar: 18,30 (lu., vi., sa.: 14,00, fes. no)
Torrelavega: 10,45 (diario)
Tórtoles de Esgueva: 13,30 (lu. mi., fes. no)
Tórtoles de Esgueva: 17,30 (diario, vi.: 18,30, sa.: 13,45, dom. y fes. no)
Valladolid: 7,30-13,30 (diario, dom. y fes. no)
Villadieço: 9,30 (lu., fes. no)
Villadiego: 13,30-17,30 (diario, vi.: 18,30, dom. y fes. no)
Villadiego: 19,15 (lu., vi. sa., fes. no)
Villahoz: 14,00 (ma., vi. sa., fes. no)
Vitoria-Eibar (directo): 10,30 (diario, dom. y fes. no)

Servicio domingos y festivos

Aranda de Duero: 10,00 - 13,00 - 19,00 -21,00
Aguilar de Campoo: 17,00
Bilbao: 9,00-17,00-21,00
Briviesca: 9,30-17,30-23,00
Briviesca-Poza-Frías: 9,30
Logroño (por Belorado): 13,00 - 16,30 20,15
Logroño (por Briviesca): 19,00
Madrid: 10,45-15,30-19,30-24,00
Melgar de Fernamental: 19,00-23,00
Barcelona (directo por autopista): 16,00
Regumiel de la Sierra (Soria): 9,00
San Sebastián: 10,45-20,30
Santander: 10,00-15,30-20,00
Sasamón-Grijalba: 23,00
Torrelavega: 10,45
Tórtoles de Esgueva: 9,30
Valladolid: 20,00
Villadiego: 23,00

Servicios Internacionales

París-Tours-Burdeos: 23,00 (ma. y vi.)
Lyon-Nimes-Toulouse-Besançon: 17,30 (ma., ju., sa.)
Suiza: 17,30 (ma., ju. sa.)
Holanda: 21,30 (jueves)
Alemania y Bélgica: 2,00 (mi., sa.)
Londres: 12,30 (mi., sa.)
Bélgica-Alemania: 13,30 (jueves)

Crónica del tiempo

F. Medina

Situación atmosférica actual y evolución probable

Seguimos, como apreciarán en el mapa del grabado adjunto, sin ver nada nuevo. Nada que, de modo inmediato, aliente esperanzas de cambios sustanciales. El anticiclón continúa centrado sobre España y, aunque se ven frentes por el Atlántico, nada de momento cambiará la situación.

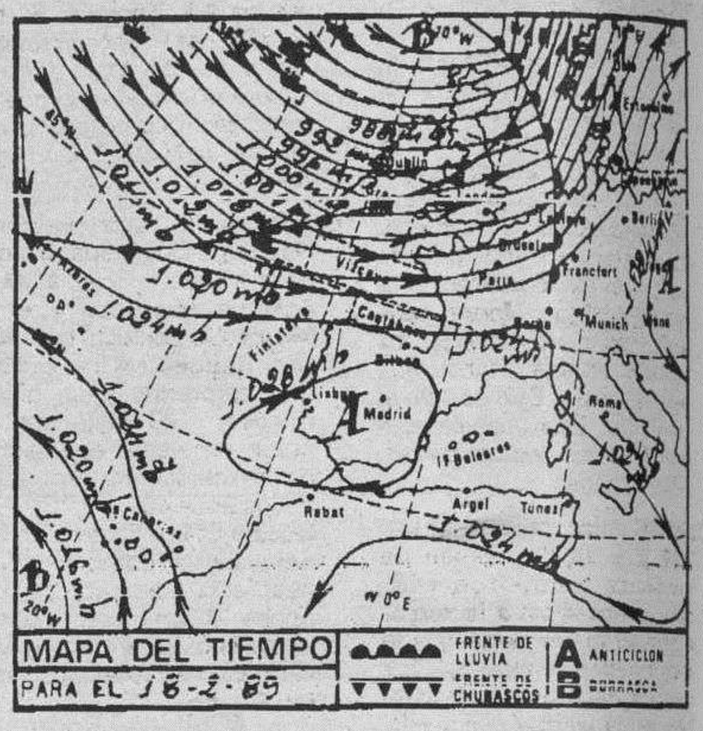

El tiempo para hoy

Intervalos nubosos en Galicia, Cantábrico occidental y Canarias con posibilidad de alguna ligera y dispersa precipitación. Poco nuboso, por lo general, en el resto de España, aunque con nieblas o neblinas matinales dispersas, especialmente por puntos de las regiones mediterráneas y en las cuencas del Duero, Ebro y Tajo. Los vientos serán moderados de Poniente en Galicia y Asturias, de componente Este en las Canarias y flojos, de dirección variable, en las demás regiones. Las temperaturas experimentarán un ligero ascenso en las Canarias y se mantendrán prácticamente estacionarias en el resto de España.

Temperaturas a las 13 horas de ayer

Bilbao 14, Santander 14, Oviedo 14, San Sebastián 10, Vitoria 9, Pamplona 11, Logroño 10, León 9, La Coruña 16, Valladolid 8, Avila 8, Burgos 9, Soria 10, Zaragoza 13, Barcelona 14, Valencia 15, Madrid 12, Sevilla 16, Málaga 16, Cádiz 15, Palma de Mallorca 16 y Las Palmas de Gran Canaria 21.

Otras del resto de Europa

Amsterdam 10, Atenas 16, Berlín 5, Berna 6, Bonn 7, Bruselas 8, Copenhague 5, Dublín 8, Estocolmo 2, Frankfurt 5, Ginebra 5, Hamburgo 6, Lisboa 15, Londres 10, Milán 11, Niza 15, Oslo 6, París 9 y Roma 14.

Burgos de ayer

Hace 30 años

- Del DIARIO DE BURGOS de 18 de Febrero de 1959

—El Seminario de San Jerónimo dedicó el domingo un homenaje a don Demetrio Mansilla Reoyo, obispo auxiliar.
—La Gimnástica Arandina empató frente a la U. D. Salamanca.
—La Peña Cidiana celebró el domingo su XVI Aniversario.
—Esta tarde comienzan las jornadas de estudios cinematográficos organizadas por el S.E.U.
—La temperatura máxima de ayer fue de 9,6 grados y la mínima de 2,3 bajo cero.

Hace 60 años

- Del DIARIO DE BURGOS de 18 de Febrero de 1929

—Ha sido nombrado obispo auxiliar de Ciudad Real don Manuel López Arana, natural de Medina de Pomar.
—Don Francisco Vals Valencia ha sido nombrado canónigo de Burgos.
—La temperatura máxima de ayer fue de 11,4 grados y la mínima de 3,4.

Hace 90 años

- Del DIARIO DE BURGOS de 18 de Febrero de 1899

—En el Círculo de la Unión se celebrará mañana el último baile de máscaras.
—Fueron conducidos a la Inspección de Orden Público cinco chiquillos por hurtos de pequeña importancia.
—Se ha dispuesto la vacunación y revacunación de los reclutas.
—La Academia de Corte y Confección del Pasaje de la Flora, trasladada a la calle de la Paloma.
—La temperatura máxima de ayer fue de 14,5 grados y la mínima de 1,7.

M.C.D 2018

CARTELERA

Cines

AVENIDA.— Hoy, 5,30, 7 y 10,30. La mejor película del año. Es atrevida, elegante, audaz, tumultuosa y vibrante. Es un estreno colosal **«Cocktail»**. Tom Cruise. Cuando él sirve, reina **«Cocktail»**. Una historia que cautiva y hace vibrar las más sensibles emociones humanas. **«Cocktail»**. Tom Cruise. Llena de seducción y encanto. Todos los públicos.

CONSULADO.— Hoy, 5,30, 7,45 y 10,30 noche. 2.ª semana de ¡Exito total! Una película escandalosamente erótica. **«Once días, once noches»**. 11 días, 11 noches. La más desbordante fantasía sexual se convierte en realidad. **«Once días, once noches»**. No existen barreras para la pasión, el límite puede ser la muerte. Jessica Moore, sensual, erótica... ¡Fantástica! La historia debería acabar ahí, pero no es así. Esto es sólo el comienzo. Esta película está prohibida en varios países. Sólo 18 años.

CORDON (Cine de estreno).— 5,30, 8 y 10,30. Acaban de nominarla para cinco «Oscar», entre ellos: a la mejor actriz, al mejor guión y a la mejor banda sonora, es... ¡La película del momento!: «Gorilas en la niebla». La verdadera aventura, crónica, dedicación y prematura muerte de Dian Fossey, la renombrada antropóloga norteamericana. **«Gorilas en la niebla»**. Con Sigourney Weaver (como Dian), Bob Campbell, etc. (Apta).

DUCAL. — Hoy, de 4 a 12. Como siempre ofreciendo los mejores programas. Incomparable doble, **«Guerreros del espacio»**. Robert Urich, Mary Crosby. Miles de espectadores del Mundo entero han contemplado con asombro esta fantástica historia de aventuras sorprendentes y **«Mujeres»**. Helmut Berger, Alexandra Stewart. El film cumbre del erotismo. Nada de lo que ha visto anteriormente posee el atrevimiento y picardía inigualable de esta colosal película. Mayores 18 años.

GOYA. — (Su sala preferida). Hoy la película española más comentada. Victoria Abril, Antonio Banderas, Carmen Maura. Un perfecto trío. **«Baton Rouge»**. «Una película que sorprende cada quince minutos —El País—. «...Un guión excelente que recuerda al mejor cine americano de los años 40» —ABC—. Selección Oficial Festival de San Sebastián. Antonio y Ana planean el crimen perfecto. Una noche al amanecer, cuando los sueños duermen se convirtieron en asesinos. **«Baton Rouge»**. 13 años.

GRAN TEATRO.— Hoy, 5,30, 8 y 10,45. ¡Exito total! La película impacto más excitante y aclamada por la juventud, **«Dirty dancing»**. El primer baile. El primer amor. Una nueva manera de bailar... **«Dirty dancing»**. La película de la que todo el mundo habla y admira. Ganadora del «Oscar» a la mejor canción 1988, **«Dirty dancing»**. 3 últimos días. No te la pierdas. (Todos públicos). Martes: II Ciclo Selección «Películas más taquilleras» con «Hijos de un dios menor». ¡¡Maravillosa!! Y sólo a 150 pesetas.

TIVOLI (Donde todo el año es temporada).— 5,30, 8 y 10,30. Un estreno de ciencia-ficción, con intriga y... ¡Mucha acción! «Alien nación». James Caan, Mandy Patinkin y Terence Stamp. **«Alien nación»**: han venido a la tierra para vivir junto a nosotros, trabajan, intentan adaptarse, pero... hay «algo» de ellos que no conocemos. **«Alien nación»**. ¡Prepárate!, esto puede ocurrir mañana. (May. 13).

Salas de arte

TAGRA.— Expone óleos **Alfredo Ibarra**. Del 18 de Febrero al 2 de Marzo de 1989. Horas de visita: Laborables, de 12 a 2 y 7 a 9. Festivos, de 12 a 2.

SIENA. — Expone óleos Eugenio Rincón. Febrero.

AULA SAN PABLO. — Caja Círculo. Alfredo Noriega. Oleos. Horario: Laborables: 6-9. Festivos: 12-2.

PLAZA ESPAÑA, 3.— Oleos de **Berta Ornat**. Del 10 al 24 de Febrero. Horas de visita: 7,30 a 9. Sábados, 7 a 9. Festivos, 12 a 2.

Salas de fiesta

ARMSTRONG.— Calle Clunia, 13. Teléfono 227266.

BAMOS.— Calera, 10. Teléfono 234900.

COTTON.— Vitoria, 56.

DUETTO.— Avda. Sanjurjo, s/n. Teléfono 202834.

DISCO TRAMAS.— Vitoria, 142. Teléfono 213498.

LA FINCA.— Paseo Isla, s/n. Teléfono 234810.

PENTAGONO.— Conde Jordana, 2. Teléfono 202834.

ROMA.— San Pablo, 4. Teléfono 265964.

Varios

BIG BOLERA AMERICANA.— Cafetería, juegos recreativos, billares, ping-pong, etc. Abierta desde las diez de la mañana. Final Reyes Católicos.

RADIOS

Radio Popular AM: 837 Khz.— 07,00: Primer informativo. 8,00: Agropopular, Burgos. 8,30: Agropopular. 09,00: Protagonistas fin de semana. 13,00: Mediodía Cadena COPE (Avance informativo). 13,15: Agenda del sábado. 14,30: Mediodía cadena COPE. 15,00: VI Concurso Religioso Escolar. 16,00: Ganas del sábado. 19,00: Tiempo de juego. 23,00: Gestos y gentes. 01,00: Donde la palabra se hace música. 04,00: Tiempo de rock. Boletines informativos horarios: FM: 95,5 Mhc. — 08,00: Fórmula. 16,00: Ponte guapo. 20,00: Fórmula. 01,00: Conexión programa nacional. Boletines informativos horarios.

Antena 3 de Burgos 94.3. F.M.: Stéreo. 6,30: El primero de la mañana. 8,30: El primero de la mañana, edición regional. 9,00: Viva el sábado, con José Ramón Pardo. 12,00: Lotería Nacional. 12,30: Viva el sábado, edición local. 15,00: Crónica 3. 15,30: Salsa. 17,00: El Guateque. 19,00: Fútbol y baloncesto en Antena 3. 22,00: Jazz porque sí. 24,00: Supergarcía en la hora cero, edición fin de semana. 1,00: Asignaturas pendientes. 2,00: Gomaespuma. 4,00: Concierto para empezar el domingo.

Radio 80 Serie Oro. (97.0. MHz). — Veinticuatro horas de la mejor música con las 1.000 mejores canciones de las tres últimas décadas, 1954-1985.

RNE Castilla y León OM 684. Programación territorial. — 13,05-14,00: Castilla y León al día (incluye club del campo y deportes).

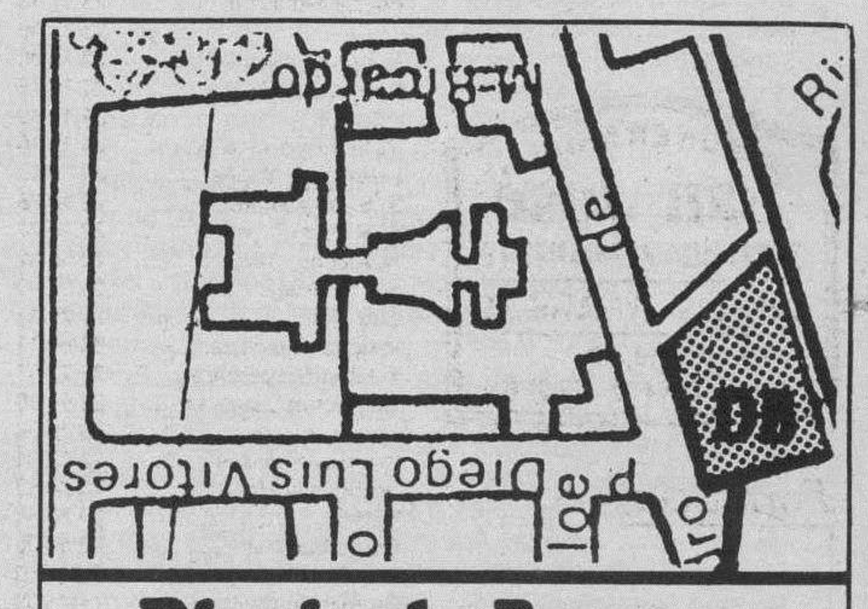

Diario de Burgos
C/. San Pedro de Cardeña, 34

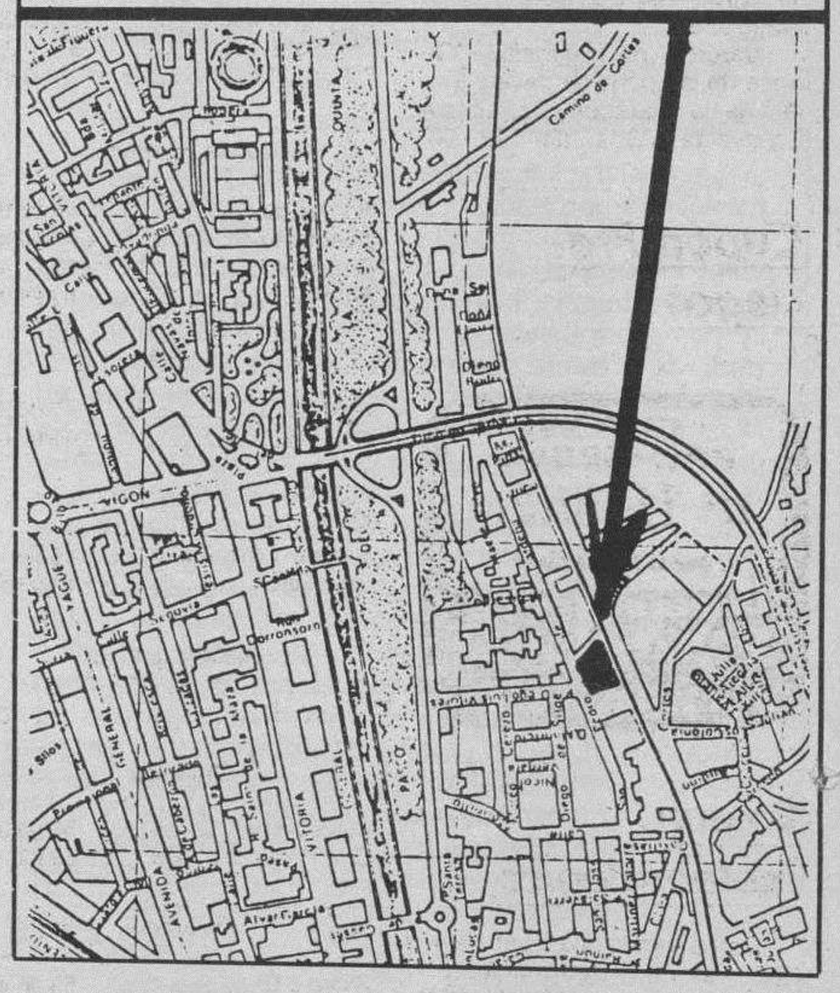

Diario de Burgos
C/. San Pedro de Cardeña, 34

RESTAURANTES

ALMUERZOS TONI. — Mes de Febrero, cerrado por vacaciones.

AREA CASTIL. Km. 233. — Cafetería, Restaurante. Bodas. Banquetes. Reuniones. Selecta cocina. Ctra. Madrid-Irún, Km. 233. ☎ 206860

AREA DE BAR RESTAURANTE P.P. 3.— Almuerzos, comidas económicas. Polígono Pentasa 3, C/. Juan Ramón Jiménez, s/n. ☎ 224076. (Cerrados sábados tarde y domingos).

ASADOR LOS TRILLOS.— Horno a la vista. Sólo cordero asado con ensalada, torta y jarro de vino de ribera. Para pinchar, chorizo a la brasa, morcilla, pimientos asados con anchoa y poco más. Alguna chuletilla a la brasa y cabecillas, los jueves, las cabecillas a 250 pesetas. También asamos para llevar. Estamos en El Hospital del Rey. ☎ 262877. Abierto todos los días.

CAMPING FUENTES BLANCAS. — Abierto fines de semana. Especialidad en paellas y cazuelitas variadas. ☎ 233481.

FON LAI. — Autentica y selecta comida china. Precio económico. Hay comida para llevar. Avda. del Vena s/n. ☎ 230006.

LA VARGA. — Especialidad: entremeses y pescados. Carretera Madrid-Irún kilómetro 232. A 5 kilómetros de Burgos. ☎ 201640.

MESON DE LOS INFANTES. — Especialidades olla podrida, lentejas medievales, cochinillo asado. Corral de los Infantes. ☎ 205982.

MESON DEL VENA. — Dos menús diferentes del lunes a viernes, a 700 pesetas. Menú típico castellano. Sopa castellana, cordero asado con ensalada, postre del abuelo, vino de ribera 1.650 pesetas. C/ Alférez Provisional (frente Iberduero). ☎ 221551.

CHINA. — Excelente comida china, precio asequible, también puede llevarse a casa. C/. Corral de los Infantes, Arco Santa María. ☎ 205997.

SAN AMARO.— Especialidad en carnes a la brasa, parrillada de pescado. Postres caseros. Carretera Valladolid, s/n. ☎ 201707.

SANTANDER. — Menús diarios 800 pesetas. Platos combinados. Especialidades: merluza rellena de salmón, escalopines marsala. Santander número 6 ☎ 230899.

TORRES. — Especialidad: cordero asado al horno de leña. Bodas, comuniones y banquetes. Esquina calle Vitoria número 228 (Gamonal). ☎ 220132.

LA CUEVA. — Especialidades sopa serrana, merluza donostiarra. Plaza Santa María, 7. ☎ 208671. Cerrado domingos noche.

Diario de Burgos

Se vende en el día en:

ARANDA DE DUERO

- Victorino Calvo. Kiosco.
- Kiosco Angulo. Plaza Virgencilla, s/n.
- Florencio Fernández. Av. Castilla, 8.
- Kiosco «El Pito», Av. de los Caídos, s/n.
- Kiosco Polígono Residencial. Plaza Mediterráneo, s/n.
- Kiosco Avelino. Comandante Requejo, 5.
- Kiosco Santa Catalina (Junto a la Parroquia), Av. Burgos, s/n.

MIRANDA DE EBRO

- Pilar Narro Bravo. Comuneros de Castilla, 5.
- Pilar García de Albéniz. Kiosco. Carretera Logroño, 7.
- Purificación Zubizarreta Cañas. Estación, 48.
- Biblioteca Estación. Andén Norte.
- Librerías de Estación ff.cc. (Z.B.).
- Celestina Garrido. Kiosco Prensa. C/. Estación.
- Celestina Garrido. Venta de Prensa. C/. Vitoria, 19.
- Librería Malfaz. San Agustín, 3.
- Carmen García. Condado de Treviño, 25.
- Juan F. Figuero. C/. del Río, s/n. Kiosco.
- Antonia Garrido. Librería. Real Allende, 26.
- José Ramón Aliende Ríos. Kiosco Prensa. C/. Francisco Cantera. Esq. Alfonso VI.
- Manuela Resa Martínez. Alfonso VI, 56.
- Antonio Crespo. Ctra. Logroño, esquina Las Conchas, junto iglesia. Kiosko Prensa.
- Inés Merino. Plaza Prim. Kiosco.
- P. Mario. Real Aquende, 65.
- Hotel Tudanca.
- Vicente Rojo. Ramón y Cajal, 2.
- Librería Jusan. Condado Treviño, 9.

MADRID (13,30 h.)

- Gta. Ctro. Caminos-Sta. Engracia.
- Agustín de Foxá-Pl. de Castilla.
- Pl. Cuzco-P.º de la Castellana.
- Concha Espina, 6 (Estadio S. Bernabéu).
- Cibeles-P.º del Prado.
- Cibeles-Pasaje.
- Alcalá, 50.
- Pl. de las Cortes.
- Alcalá, 39.
- Alcalá 185.
- Sol, 1.
- Sol, 11.
- Sol, 13.
- Mayor, 5.
- Pl. de Isabel II (Opera).
- Quintana, 19.
- Princesa, 65.
- Princesa, 56.
- Gran Vía, 39.
- Gran Vía, 38.
- Montera-Gran Vía.
- Pta. de Alcalá, 2.
- Goya, 63.
- J. Hurtado de Mendoza-Dr. Fleming.
- Pl. de España, 2.
- P.º del Prado, 20.
- Alenza, 20.
- Plaza Santa Bárbara.

LOGROÑO

- Jesusa Fernández, Kiosko Rosaleda.
- Pedro Uruñela Nieto. Muro del Carmen, 2.

BILBAO

- Librería J. Guinea. C/. Elcano, 25.

BARCELONA (19,30 h.)

- Kiosco Estación Renfe (Sants).
- Kiosco Plaza Universidad. Aribau.
- Kiosco Cataluña. (Frente al Corte Inglés).
- Kiosco Puerta del Angel. (Frente Galerías).
- Kiosco Ramblas. C/. Carmen.
- Kiosco Ramblas. C/. Hospital.
- Kiosco Paseo de Gracia. Diagonal.
- Kiosco Paseo de Gracia. Provenza.
- Kiosco Paseo de Gracia. Diputación.
- Kiosco Plaza Urquinaona.
- Kiosco Riera Blanca, 4. (Frente Nou Camp).

Diario de Burgos
Fundado en 1891
Medalla de Oro de la Ciudad
DECANO DE LA PRENSA BURGALESA

Edita: DIARIO DE BURGOS, S. A.
Presidente y Gerente: Angel León Albarellos
Director: Vicente Ruiz de Mencía
Redactores Jefes: Juan José Calleja López
Jaime Valdivielso Carcedo.
Redacción.— Roberto Granja Albarellos. Intnal. y Monográficos
Alfonso Salgado Espinosa. Cultura
Angel López Ochoa. Deportes
Javier Salgado Espinosa. Cierre y Suplementos
J. Angel Gozalo Antón. Burgos y Provincia.
José Luis Saiz Santos. Espectáculos
Alberto Labarga Bocos. Diseño y Diagramación.
Lorenzo Matías y Angel Ayala. Fotografía
Administrador Gral.: Gonzalo Albarellos Carrascal
Dpto. Publicidad y Relaciones Públicas: Mariano González Hernando
Producción: Javier Gutiérrez González
Dpto. Distribución y Ventas. Jesús López Pérez.
Regente y Coordinador Talleres: Gonzalo Bárcena Alonso
Redacción, Administración y Talleres: San Pedro de Cardeña, 34. 09002-Burgos. Red. ☎ 267280. Adm. ☎ 268375 - 265768. Télex 39703. Apartado de Correos, 46.- C. P. 09080. Depósito Legal BU-5-1958. Miranda de Ebro: Salvador Moneo, C/ Logroño, 1. ☎ 311761. Aranda de Duero: M.ª Aurora Lázaro Muñoz. Avda. de Castilla, 43. ☎ 505917.

BOLETIN DE SUSCRIPCION

Diario de Burgos
Departamento de Distribución y Ventas
C/. San Pedro Cardeña, 34. ☎ 268375 Apartado 46 - 09002 BURGOS

PRECIOS DE SUSCRIPCION

	mes	trimestre	semestre	año
Capital	2.040	6.120	12.240	24.480
Fuera de la Capital	----	6.120	12.240	24.480

FORMA DE PAGO (Indico con una X la forma en que abonaré mi suscripción).

○ Recibo en domicilio (sólo Burgos capital). ○ Contra reembolso (fuera capital)
○ Cheque bancario, giro postal. ○ Domiciliación Bancaria.

EL COBRO SERA POR ADELANTADO

D. .....
Población ..... Calle ..... n.º .....
piso ..... Desea suscribirse a DIARIO DE BURGOS a partir del día 1.º del mes de ..... de 198...., por un período de .....
(mes, trimestre, semestre o año).

DOMICILIACION BANCARIA

Muy señores míos:
Les ruego que con cargo a la cuenta núm .....
atiendan hasta nuevo aviso los recibos presentados por DIARIO DE BURGOS, a mi nombre.

Banco o Caja de Ahorros .....
Agencia ..... Dirección .....
Localidad ..... Nombre o razón social del titular de la cuenta .....
..... Fecha .....

Firma

M.C.D 2018

Diario de Burgos

Lo que se filtra

«Ya»: El conflicto canario

En síntesis, lo ocurrido hasta ahora es que el Gobierno se ha empeñado en presentar por medio de sus portavoces, entre otros Borrell, como una rebelión canaria lo que desde el punto de vista de los canarios puede ser entendido como un castigo a Canarias. El Gobierno se queja de que la Comunidad Canaria haya decidido no aplicar la reducción arancelaria prevista en el Acuerdo con la Comunidad Europea correspondiente a este año. Pero los canarios alegan que el Gobierno no les ha compensado todavía de los once mil millones de pesetas que han dejado de percibir sus cabildos y ayuntamientos a causa de la reducción de arbitrios aplicada durante los años anteriores. Como consecuencia de esta disputa, el sentimiento de la insularidad canaria se ha exarcebado. Los canarios se consideran ultrajados por la prepotencia centralista sin que acaben de comprender por qué motivos. Los resultados del encuentro de Borrell y Olarte pueden ser una base para la solución de un conflicto cuyas consecuencias pueden ser mucho más peligrosas que las causas que lo motivan.

«Diario 16»: La mayoría de edad de la Ertzaintza

Del "que se vayan" iracundo de hace diez años, refiriéndos a la Guardia Civil y a la Policía del Estado, que han llevado en este tipo la peor parte, se ha pasado a un acuerdo amistoso, en el marco del pacto de gobierno de nacionalistas y socialistas en Vitoria. Los nacionalistas vascos moderados han acogido el acuerdo, en el que se declara la "mayoría de edad" de la Ertzaintza, con alborozo, como un paso esencial en el proceso de autogobierno. Oficialmente se niega que esta decisión en este momento tenga nada que ver con las conversaciones de Argel entre ETA y el Gobierno, pero releyendo los puntos de la llamada "alternativa KAS", esto no perjudicará precisamente el complicado diálogo para la pacificación de Euskadi. Desde la creación de la Ertzaintza, esta policía autónoma ha estado bajo sospecha. De una parte había indicios sobrados para pensar que ETA o los sectores abertzales más radicales trataban, a veces con éxito, de infiltrarse en ella. Además, una parte de esta Policía se negaba a participar en la lucha antiterrorista. De otro lado, era evidente que Retolaza había procurado levantar una Policía a la medida e imagen del Partido Nacionalista Vasco. Esta ambivalencia ha privado hasta ahora a la Ertzaintza de la consideración debida en el resto de España. Ahora que se convierte en una Policía integral hay que exigir que la ambigüedad desaparezca despolitizándola y profesionalizándola al máximo.

«ABC»: Democratizar Nicaragua

La declaración de los cinco presidentes centroamericanos aprobada el pasado día 14 en la reunión de El Salvador, constituye un hito en la siempre convulsa historia del istmo. Los jefes de Estado de Costa Rica, Guatemala, Honduras, El Salvador y Nicaragua se comprometieron, en efecto, a entregar en un período de noventa días un plan conjunto para la "desmovilización repatriación y reubicación voluntaria en Nicaragua o en terceros países de los miembros de la resistencia nicaragüense y sus familiares. Las medidas democratizadoras que Ortega ha terminado aceptando a regañadientes ponen de manifiesto —si necesario fuera, que no lo es— las graves carencias y atentados a la libertad que se han producido en los últimos neuve años en Nicaragua. Ortega ha tenido que reconocer que el régimen que dirige ha hecho mangas y capirotes de los más elementales derechos y libertades, en nombre de una revolución que ha conducido al país a la miseria, el miedo y la desesperación. Dada la solemnidad del compromiso aceptado y los mecanismos de control que se arbitrarán por parte de los países vecinos, el dictador sandinista tendrá algunas dificultades para engañar por enésima vez a sus interlocutores, aunque ganas, desde luego, no le falten.

«El País»: La paz social

La capacidad de las partes interesadas en la reconstrucción de alguna forma de diálogo social va a ser puesta a prueba muy pronto. Atendidas por vía presupuestaria algunas de las reivindicaciones pendientes —en virtud del mandato dado el miércoles por el Parlamento al Gobierno— queda abierta la aún no fenecida mesa por el empleo, donde pueden ser abordadas otras dos de las cuestiones pendientes: una mayor cobertura al desempleo y la discusión de un nuevo plan de inserción de los jóvenes en el mercado de trabajo. Y éstos sí que son problemas que afectan al corazón de la estabilidad social de nuestro país. Como lo es el proceso de negociación colectiva en las empresas que debe iniciarse casi inmediatamente. Finalmente, los próximos meses deben alumbrar la constitución del siempre aplazado Consejo Económico y Social, cuya ley de creación fue también urgida por el Parlamento al Gobierno. A través de estos instrumentos —y de cualquier otro que vaya surgiendo— se puede ir reconstruyendo un clima de diálogo que garantice esa paz social que nadie en este país, a juzgar por lo públicamente expresado, quisiera ver relegada a los libros de historia".

Según Miguel Herrero, la oposición está a punto de dejar de serlo

Susana Olmo

LA noche del debate sobre el Estado de la Nación, Miguel Herrero escribió su último cuento, "Una fantasía en ambiente rural". Después de dos años de silencio, llegó, habló y triunfo. Está encantado de volver a estar de moda aunque trate de disimularlo. Lo que no oculta es su satisfacción por el nuevo rumbo de su partido al que piensa ver pronto en las tareas de gobierno.

—Su intervención en el debate sobre el estado de la nación ha sido unánimemente aplaudida. ¿Está satisfecho?

—Estoy asombrado. Pero como siempre estoy contento, no se me nota cuando lo estoy más.

—¿Le ayudó Fraga en la preparación del debate?

—Sí, naturalmente. Hablé con él y me aportó algunas cosas.

—¿Le felicitó después?

—Sí, inmediatamente. Fue la primera felicitación que recibí.

—¿Cómo es su colaboración con Fraga, después del congreso?

—Buena, como lo ha sido siempre.

—El Gobierno también pareció encantado con su discurso. ¿Le preocupa?

—Me asombra que les haya gustado, porque creo que dije cosas muy duras. Tal vez el Gobierno se alegró de que alguien reconociera que ha habido unos logros económicos ciertos que hay que mantener.

—El pleno acordó una reasignación presupuestaria para atender las demandas sociales. ¿Qué partidas cree usted que hay que reducir?

—No se pueden aumentar los impuestos ni el déficit, ni pagar los gastos de inversión. Probablemente se puede sacar de otros muchos sitios y en los presupuestos hay algunas partidas asombrosas. En compra de bienes y servicios se gasta más que ningún país de Europa. Hay una partida que se llama "otros y varios" de 96.000 millones de pesetas. Y en publicaciones oficiales se gastan 3.000 millones. Habrá que recontar y hacer transferencias presupuestarias. Las carreteras no se pueden recortar, pero las publicaciones oficiales probablemente sí.

—El tono moderado que empleó en su discurso ¿será el nuevo talante del Partido Popular?

—Yo deseo que sea ese el tono. No es una novedad en mi caso, porque durante estos dos años he hecho varios discursos sobre política exterior y de seguridad en ese mismo tono. Creo que un partido como el PP no puede tener un solo portavoz autorizado. Puede ocurrir que en otros debates, otros portavoces mantengan una oposición igualmente constructiva.

—¿Ha terminado entonces la oposición catastrofista?

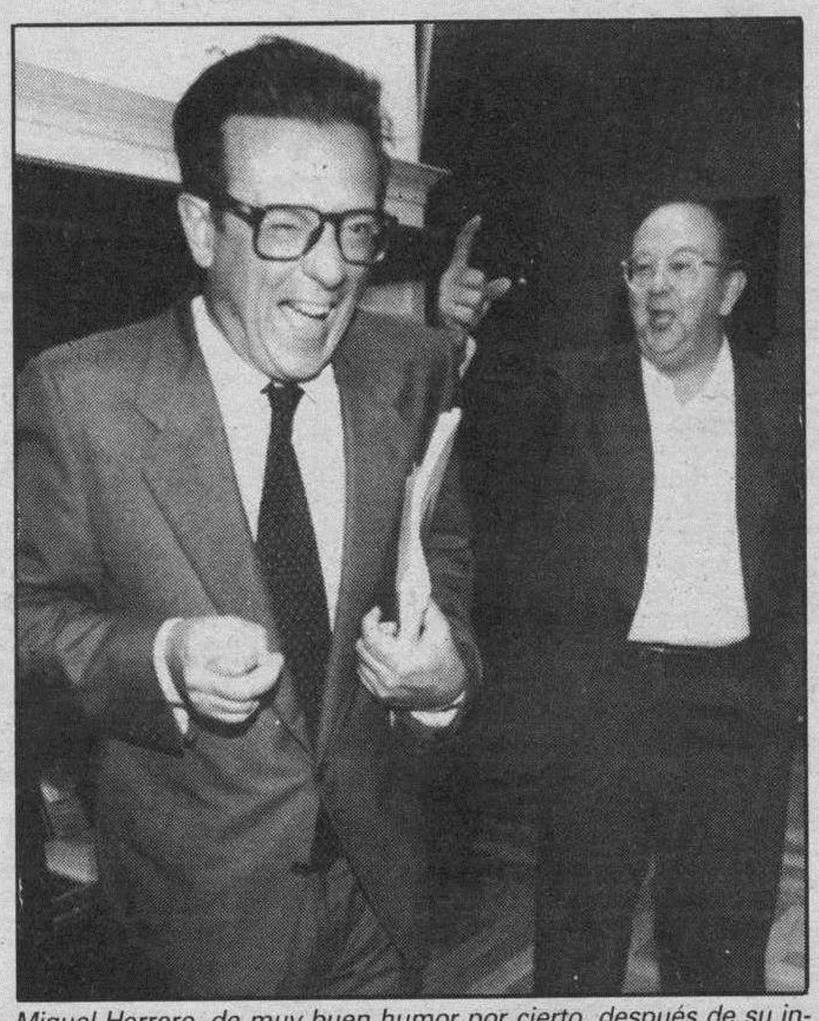

Miguel Herrero, de muy buen humor por cierto, después de su intervención como portavoz del PP en el debate sobre el estado de la Nación (Foto Archivo)

—Se debe matizar la oposición. Pero me niego a aceptar que hayamos sido sólo catastrofistas. Sin duda lo que hay que hacer es acentuar la combinación de luces y sombras. No cabe duda que en España hay cosas que están marchando, como el crecimiento económico, y otras que no, como el funcionamiento de los servicios públicos. Una oposición responsable tiene que reconocer lo que va bien y apoyarlo, porque su crítica a lo que va mal sólo tiene autoridad si se reconoce lo que va bien.

—Después de dos años de retiro voluntario, habrá reflexionado sobre el futuro de la oposición.

—La oposición está a punto de dejar de serlo, porque nos orientamos hacia un nuevo modelo político. Creo que el PSOE va a perder la mayoría absoluta y dudo que otro partido la vaya a ganar. Yo no soy partidario del bipartidismo y tampoco del sistema francés en el que la mitad de la nación se coaliga contra la otra mitad, porque ya que hemos superado el mito de las dos Españas, habría que superar también el de los dos modelos de sociedad.

—¿Cuál cree que será el panorama tras las próximas elecciones?

—No tengo ni idea y no me gusta hacer profecías. Lo único que creo es que las mayorías absolutas van a desaparecer y eso es bueno. Probablemente los abusos que ha cometido el PSOE se deben no a su condición de socialistas sino a su condición de mayoría absoluta.

—En el supuesto de que el PP tuviera una opción de formar mayoría, ¿con qué grupos debería coaligarse?

—No lo sé. Eso tendrá que decidirlo el comité ejecutivo del partido, pero lógicamente las coaliciones se darán en función de los programas de cada uno y de los problemas que haya que resolver. El gran desafío de la próxima legislatura será la integración de verdad en el mercado único. Esa es una coyuntura extraordinariamente complicada en la que hay que garantizar a toda costa la competitividad de la economía española para que no nos convirtamos en el trasero de Europa. De la competitividad depende no sólo el beneficio empresarial, sino el nivel de empleo y de los salarios. Habrá que hacer adaptaciones legislativas, porque gran parte de la legislación de los últimos años es netamente anticomunitaria. Creo que no nos estamos preparando para la Comunidad y habrá que hacerlo muy seria y rapidamente.

—¿Es posible la colaboración con el CDS?

—Suárez sigue queriendo ponerse a la izquierda del Gobierno, pero cada uno busca el lugar que quiere. Creo que el CDS se parece cada vez más al PSP en el espacio que quiere disputar.

—Con el PNV y CiU han empezado conversaciones. ¿Puede haber un acuerdo?

—Todo el mundo sabe que siempre he tenido grandes simpatías no sólo personales sino objetivas por los partidos nacionalistas catalán y vasco. Creo que no son fáciles, y a lo mejor siquiera deseables, colaboraciones pre-electorales. Sólo señalo una coincidencia objetiva muy grande. Por ejemplo, lo que ha dicho Minoría Catalana y nosotros en el debate tiene puntos comunes grandes que no han sido objeto de negociación previa. No conocíamos nuestros discursos ni habíamos hablado, pero hemos coincidido ampliamente.

—¿El PP está ahora más cerca de la victoria electoral después de su «refundación»?

—Esa es la intención de la refundación y en ello estamos todos trabajando. Estoy muy bien impresionado de la solidaridad que ha dado muestras el PP no sólo en su grupo parlamentario sino en su cúpula. Yo he tenido la más eficaz colaboración de todos los vicepresidentes y del secretario general, tanto de los que ya lo eran como de los recién llegados. Estamos haciendo un esfuerzo sostenido por mantener mucha solidaridad interna. Y eso tiene tan buenos frutos que es muy fácil después seguir por la misma senda.

—¿Es posible que por fin las tres ideologías: conservadora, liberal y democristiana, puedan trabajar juntas?

—Creo que sí porque las divisiones proceden de diferencias ideológicas o personales. Estamos ya tan escaldados de los malos resultados que traen las diferencias personales que todos vamos a hacer un esfuerzo por superarlas, si existen. Y en cuanto a las ideológicas, como no se trata de discutir de filosofía, sino de llegar a acuerdos en cuestiones de la vida política concretas, la convergencia es muy grande. Un ejemplo fue la reunión para fijar posición sobre las mociones después del debate. Allí había gentes que procedían del mundo conservador, otros que teníamos raíces liberales y personas de la democracia cristiana. No hubo la mínima divergencia, porque todos reaccionamos prácticamente igual ante los problemas concretos que se plantean ayer en España.

MAÑANA, DOMINGO, CON **DIARIO DE BURGOS**

ANTENA SEMANAL Y TIEMPO LIBRE. Dos revistas en una

● FABIOLA TOLEDO PRINCESA EN CORDOBA ● ESPECIAL CASTILLA Y LEON ● JAPON, AYER, HOY Y MAÑANA ● Etc.

Mañana, domingo.— Con tu diario y a su mismo precio

M.C.D 2018