Diario de Burgos

Miércoles, 8 de Febrero de 1989. N.° 30.138 | Fundado en 1891 | Medalla de Oro de la Ciudad | 65 Ptas.

Final de las conversaciones sobre Gibraltar

El Reino Unido y España concluyeron ayer en Londres una ronda anual de conversaciones sobre Gibraltar en un tono positivo, a pesar del histórico contencioso sobre la soberanía del Peñón y del bloqueado acuerdo para la utilización conjunta del aeropuerto.

El ministro español de Asuntos Exteriores, Francisco Fernández Ordóñez, mantuvo con su colega británico, Geoffrey Howe, seis horas de conversaciones en dos días y se reunio también durante 45 minutos con la primera ministra.

En una rueda de Prensa, Fernández Ordóñez reveló que en las conversaciones con Thatcher y Howe ambos habían reiterado la conocida posición británica de respetar primero los desesos de los gibraltareños y que él, a su vez, había insistido, una vez más, en la «histórica reclamación» de España.

Página 15

Rotas las negociaciones Gobierno-sindicatos

Esta es la última reunión del Gobierno y los sindicatos, rodeada de gran expectación. — Telefoto Efe.

A las doce menos cuarto de la noche de ayer concluyó la reunión del Gobierno con los sindicatos UGT y CC.OO. sin llegar a un acuerdo entre las partes.

Agustín Moreno, secretario de Acción Sindical de CC.OO. afirmó que la negociación podía considerarse rota y manifestó que a la flexibilidad mostrada por los sindicatos el Gobierno ha opuesto posiciones inamovibles.

Por otra parte y según «Efe», UGT y CC.OO. podrían convocar hoy una reunión al más alto nivel con la participación de sus secretarios generales, Redondo y Gutiérrez, para estudiar la situación tras la ruptura.

Página 28

Las APAS de Gamonal exigen la creación del sexto instituto

Una docena de Asociaciones de Padres de Alumnos de Gamonal-Capiscol han dado un plazo a las administraciones local y central para que lleguen a un acuerdo que derive en la creación del sexto instituto. En caso contrario amenazan con movilizaciones y con pedir la dimisión del director provincial del MEC.

Además del comunicado, las APAS han enviado sendas cartas al alcalde José María Peña San Martín y al director provincial del MEC. Al presidente de la Corporación Municipal le acusan de "intransigencia" y al director provincial de «incompetente». «Dudando —dicen— muy mucho, quizá no de su buena voluntad, pero posiblemente sí de su capacidad para resolver el problema».

Página 6

Dos mil soldados rusos han muerto en la retirada de Afganistán

Casi 2.000 soldados soviéticos han muerto en combate durante los ocho meses de retirada de Afganistán, lo que convierte este período en el más sangriento, para el Ejército de la URSS, de los nueve años de invasión.

En una conferencia de Prensa en Moscú, el viceministro soviético de Exteriores, Igor Rogachov, confirmó ayer el alcance total de 15.000 soldados de la URSS muertos en acción desde el comienzo de la intervención del «contingente militar limitado» en Afganistán, el 27 de Diciembre de 1979.

Esa cifra «aproximada» fue mencionada ayer por el ministro soviético de Exteriores, Eduard Shevardnadze, en su conferencia de Prensa en Islamabad, al término de su visita a Pakistán.

Antes de que comenzará la retirada, el pasado 15 de Mayo, el comandante de todas las Fuerzas soviéticas instaladas en Afganistán (103.000 hombres, según la cifra oficial), general Boris Gromov, reveló que en toda la guerra habían perecido 13.200 de sus soldados.

Página 21.

Las Cámaras de Comercio del Noroeste reclaman el ancho de vía europeo

Una importante reunión de carácter internacional con la presencia de las Cámaras de Comercio e Industria y de representaciones de Oporto, País Vasco, Cantabria y Asturias se celebró ayer en Valladolid para tratar del ancho de vía europeo, proyecto que se considera fundamental para el Noroeste español y para el desarrollo de las comunicaciones y el transporte de una parte destacada de la Comunidad Económica Europea.

En esa reunión estuvo presente Burgos a través de la Cámara de Comercio e Industria, cuyo presidente José María Yartu ostenta la vicepresidencia de la Asamblea de Cámaras. A primera hora de la tarde hubo una conferencia de Prensa en la que Vicente Garrido, presidente de la Asamblea dio cuenta que el criterio de apoyo al ancho de vía europeo en estas regiones ha sido acordado unánimemente y que solicitarán ante las autoridades regionales y nacionales que se decida a favor del trazado en el eje del Duero, de acuerdo con los criterios que se entiende puede ostentar Francia para promocionar la vía París-Hendaya-Oporto.

Hizo hincapié, en ese sentido, en la necesidad que tiene esta zona de la Península para lograr el desarollo económico que requiere y potenciar las posibilidades que ofrece.

La participación cameral y empresarial de las diversas regiones citadas pone de relieve el interés y la importancia de este proyecto.

Se resaltó en la reunión que el Gobierno francés tiene pensado llegar antes a España a través de Hendaya que a través de Portbou, en contra de los criterios que se ha dicho en España que existen en la CEE.

Se considera que el ancho de vía europeo es el primer paso para luego desarrollar los programas de alta velocidad, pero sin la reconversión y adaptación primera en modo alguno es posible aspirar a alcanzar los rendimientos que se registran en el extranjero.

La representación burgalesa se mostró esperanzada por el interés e importancia de este objetivo.

Página 14

Obras de mejora en la circunvalación de Burgos

El Gobierno, a través de una Resolución de la Dirección General de Carreteras del Ministerio de Obras Públicas y Urbanismo, ha anunciado la licitación de obras de subasta para el refuerzo de firme de la carretera A-1 entre los puntos kilométricos 235,5 al 242,7, que corresponde con la circunvalación de Burgos.

El presupuesto de contrata asciende a 572.838.497 pesetas, con un plazo de ejecución de quince meses a partir de la adjudicación.

Piden un Hospital para la Comarca Norte de Burgos

Representaciones de los habitantes de catorce municipios de la provincia de Burgos se reunieron en Villarcayo para tratar de la necesidad urgente de un Hospital norte de nuestra geografía «tan marginada en su asistencia médica». El acuerdo fue unánime y se iniciarán ahora los pasos para tratar de conseguir ese importante objetivo, tanto cerca de la Administración central como la autonómica. La población representada era de unos 25.000 burgaleses.

Página 11

«2.° Juega y Gana ..... 30 y 31

hoy

El Ayuntamiento abordará hoy la ordenanza de venta ambulante 5

La Junta de Personal del Ayuntamiento y el Servicio de D. Urbano 5

Galardón regional para Moisés Arroyo 8

En Miranda se exige el cumplimiento de todas las normas a las empresas 12

Los soldados heridos evolucionan favorablemente 23

deportes

Hoy, Irlanda necesita el triunfo ante España 24

Saronni, primer líder de la Vuelta a Andalucía 27

Cine, video y televisión ..... 32 y 33

Día a día

Miranda reclama algo más

ULTIMAMENTE se está planteando una serie de reivindicaciones desde Miranda como reacción a lo que hace unas semanas fue polémico: la necesidad de evitar la vasconización de una parte del Norte de la provincia burgalesa. La influencia es evidente y también lo es que Burgos debe tener el mejor trato con ésta y con las demás comarcas de nuestra geografía provincial, tanto por parte de la Junta de Castilla y León como por la Diputación Provincial y de los organismos correspondientes de la Administración central.

Miranda reclama un mayor apoyo y la potenciación de sus estructuras. Hace bien en reivindicar esa atención. Lo mismo puede y debe hacer la Sierra, las Merindades, la comarca del Pisuerga o la del Duero. Lo evidente es que la provincia está reclamando acciones más importantes desde hace algún tiempo. Así como Burgos ha contado con apoyos determinados para su expansión y crecimiento, parece necesario que éstos se extiendan a otras zonas. Pero no habrá que olvidar que la propia gestión también cuenta. Ahí está como un ejemplo magnífico reiteradamente manifestado en estas y en otras columnas: Briviesca con un complejo fabril en perfecto funcionamiento, una zona sin paro, un Ayuntamiento con un alcalde que es ejemplo de eficacia en su parcela municipal.

Esto debe verterse en la Diputación Provincial con los apoyos institucionales necesarios. Miranda ha solicitado ayudas y proyectos concretos que se aprobaron. En materia ferroviaria, ciertamente, logró avances que Burgos mismo está todavía por lograr. Naturalmente, en estos momentos en los que se comprueba que el trazado del tren de gran velocidad no atraviesa esas tierras y se excluye y margina a la ciudad que fue por excelencia la más ferroviaria del Norte de Castilla, es comprensible que autoridades, Corporaciones y mirandeses todos pidan apoyo puntual y la solución a algunos de sus problemas; justicia distributiva de las realizaciones que consiguen estimular el resurgimiento de una zona.

Hoy el consejero de Fomento de la Junta de Castilla y León visitará la ciudad mirandesa para hablar «in situ» de todas estas cuestiones. Sabemos de la inquietud que hay, pero también del grado de esfuerzo que unos y otros han de hacer para que en esa como en otras comarcas castellano-leonesas se asienten realizaciones que cambien el signo de decrecimiento que lamentablemente se detectan en los umbrales del nuevo siglo, agudizados con la exclusión de planes y programas de la Administración central que racionalmente debían llevarse a cabo en otros escenarios a los decididos por Madrid.

Quisicosas

Martinillos

LA Bienal de Artistas Burgaleses pasó ya por la capital. Sobre ella se ha opinado, ha habido para todos los gustos y ahí está. Nosotros repetimos lo que, en estas mismas páginas, se dijo el día de la inauguración: eran muchos los que faltaban, se notaba su ausencia. El resultado de un mínimo sondeo, y ya que todo hay que decirlo, es que unos no están porque no quisieron estar. Otros, sencillamente, porque no fueron requeridos. Ahora que cada cual piense lo que le plazca.

● Y hablando de Arte: sigue el éxito de «Las Edades del Hombre» que, además, abre esperanzadoras perspectivas sobre su versión en Burgos, que será bibliográfica, como ya se sabe. Por cierto que, con relación a esta de Valladolid, hay alguien que nos dice que, tras verla, le recuerda la que en su día se ofreció en la iglesia de San Esteban. Estamos de acuerdo. En todo caso, siguen los viajes a Pucela para ver la muestra. Hay que animarse porque, de verdad, merece la pena. No olviden que estará hasta Abril, pero cuanto antes se vaya, pues eso: mucho mejor.

● Hay que mejorar el alumbrado, nos decía un lector el otro día. Hay que mejorarlo, sobre todo, en aquellos lugares donde por la presencia de árboles o por lo que sea, la luz no es de la calidad que se requiere. Y está mejorando el alumbrado, decimos hoy. Aquí, cerca del periódico, en la calle Diego Luis de San Vitores, se ha puesto nuevo alumbrado y, ciertamente, es muy bueno. Animo que todo se andará.

● Van a cumplirse veinticinco años de lo que se llamó «Polo» de Promoción y Desarrollo. Mañana (Deo volente, que decían nuestros mayores, allá cuando aún se tenía el buen gusto de recordar nuestra descendencia de la madre Roma), mañana, decíamos, publicará DB un número extraordinario de esas bodas de plata. Aquí y ahora hay que gritarlo: fueron diez mil puestos de trabajo los que se crearon, fue la solución de Burgos, fue el despegue hacia una ciudad que se hizo grande. Y no sólo la capital. A lo mejor, ahora, en el recuerdo, puede ser también el ejemplo de que para crear puestos de trabajo se necesita, por ejemplo, algo más que promesas con las que se consigue el Poder, la pasada por cierta banda de la toponimia política y poco más. O nada más, que todo depende de cada cual, desde luego.

● Es inconsentible. En la calle de Máximo Nebreda, calle de la Encina (lo que antes se llamó la Nevera) aparecieron dos cerdos descuartizados. A su lado, un perro muerto con todos los síntomas de haber resultado envenenado por comer carne de esos cerdos. ¿Cuántos perros han comido esa carne? ¿Hasta dónde puede extenderse el peligro de la propagación de enfermedades, sobre todo entre niños: la hidatidosis o lo que sea? Nos dicen que ya fue denunciado el caso hace años, que se podía solucionar con una simple tapia, que tiene que hacerse, que allí aparecen jeringuillas y toda clase de porquería, que... por favor, que se arregle esta situación porque las voces que nos denunciaron el caso tenían todo el acento de súplica y de indignación que es fácil suponer. Insistimos: que se arregle.

Retina

¡Estos chicos...! *La exclamación que nos sirve de título es tan antigua que se remonta, más o menos, a la existencia del primer niño. La curiosidad y la travesura son inherentes al ser humano cuando tiene los años que tienen los chavales de la foto. Lo que pasa es que acaban molestando, claro que sí. Sobre todo a, por ejemplo, el conserje de la Casa de Cultura, según se nos explica. Salvo eso, todo normal, pero si se a los chicos se les enseña a tiempo que por la curiosidad se pueden encontrar un estacazo, pues mejor que mejor.*

Hotel Restaurante VILLA JIMENA

Paseo Pisones, N.º 47

En su VIII Aniversario, celebramos nuestras **Primeras Jornadas Gastronómicas** En la cual pueden degustar sus platos típicos.

Del 6 al 12 de Febrero.

Reserve su mesa.
Llamar teléfonos 207430 - 207242.

Como necesitas obtener la capacitación profesional para

TRANSPORTISTA

Prepárate ahora para la próxima convocatoria

Más información en:

ACADEMIA CASTILLA
Lavaderos, 91 bajo. Telf. 218209

Nota: Probable convocatoria entre los meses de Mayo o Junio, según Orden Ministerial del 21 de Abril de 1988.

CAJA TERRITORIAL DE MADRID

URBANIZACIONES en la COSTA BLANCA (Alicante)

FACILIDADES HASTA 15 AÑOS
DELEGACIONES EN BURGOS:
C/Santander, 6 - 2º Izda. Telf. 269077
Travesía del Mercado, 4 (Hondillo)
Telf. 20 82 98 y 20 84 54

Aviso de IBERDUERO

INTERRUPCIONES DE SUMINISTRO EN BURGOS

MOTIVADAS POR TRABAJOS A REALIZAR EN LA RED DE DISTRIBUCION

JUEVES, DIA 9 DE FEBRERO
De 10 a 13 horas

E.T.D. Villafranca. — Líneas 13 KV.
Villafranca-Pradoluengo
Villafranca-Valle de los Ajos

La publicidad de **Diario de Burgos** deja huella en cualquier sitio de Burgos y su provincia.

Anúnciate en tu Diario

M.C.D 2018

Crónica de lo que pasa

El socialismo y las fábricas

Emilio Romero

UNA gran polvareda política y periodística se ha levantado con ocasión de una medida del Partido socialista para estar presente en las fábricas. Se les ha empezado a llamar "Comisarios políticos" a estos representantes del Partido en los medios de trabajo, y se denuncia la guerra abierta o descarada, en el interior del socialismo, entre el Partido y la UGT. Pero todas estas cosas hay que analizarlas con algún sosiego, porque el nerviosismo social donde encuentra sus niveles más altos es en los medios de comunicación. Mi vieja tradición periodística me dice que hay que ser implacable en la crítica, pero sosegados. Asistimos a la más grave crisis en la historia del socialismo español, y que es el enfrentamiento del Partido con la Unión General de Trabajadores. El Gobierno se propone hacer una política económica y social que se corresponde con el proyecto de hacer más riqueza, para hacer la justicia desde el Ministerio de Hacienda; y el sindicato sigue fiel a su objetivo histórico de las reivindicaciones laborales, con los mismos métodos de la presión, y hasta de la huelga. El sindicato es "un poder fáctico", y lo ejerce. En ocasiones es razonable lo que pide, y en otras reclama la luna, que resulta imposible conceder. En estos momentos la democracia española carece de un Consejo Económico y Social, de auxilio o consejo al Gobierno para la política social y económica; y de una regulación del derecho de huelga. Las dos cosas son mandamientos constitucionales, y nadie se ha atrevido a cumplirlos hasta ahora, porque los sindicatos no son favorables a ninguna de las dos cosas. Pero vayamos también a la Historia: el socialismo aparece como un movimiento obrero, inmediatamente después del famoso Manifiesto de Marx y Engels y de la primera reunión internacional de Londres en el siglo XIX. La clientela política y electoral del socialismo fue siempre obrera. Independientemente de que se alistaran en este movimiento algunos intelectuales y profesionales aislados. Aquel socialismo que sobrevive en las postrimerías de este siglo, aunque evolucionado ideológicamente por el paso del tiempo, tenía dos mecanismos de actuación: el político, para el asalto al poder; y el sindical, para reñir a diario la batalla de las condiciones de trabajo. Era la misma fuerza, pero con dos misiones: una la política y otra la sindical. El gran fundador de todo esto, o motor principal, en nuestro país, fue el obrero tipógrafo Pablo Iglesias, que tuvo siempre el liderazgo de las dos cosas. Luego a su sucesión se distribuyeron las funciones, pero todo se cocía en el Partido. Ahora se ha producido un suceso transcendental para el socialismo como es haber alcanzado el poder desde 1982, y empezarían las discusiones y los enfrentamientos entre la UGT, frente al Partido y al Gobierno, por diferencias profundas en la política económica y social y que acabaría en la huelga general del 14 de diciembre. La separación de la UGT y del Partido es notoria. Entonces al Gobierno socialista le entra la preocupación de que la UGT informe a los trabajadores a su modo, mientras que el Partido observa que podría ponerse en grave riesgo su clientela electoral. Entonces, y con las credenciales de ser históricamente un Partido obrero se dispone a lanzarse a las fábricas para decir su verdad, frente a la verdad que esgrima la Unión General de Trabajadores. Esto es el suceso que culmina la ruptura de unos y de otros. El mundo del trabajo ha sido, en buena parte, la clientela política y electoral del socialismo, y ninguno de los dos contendientes quiere ponerla en riesgo. Creo que éste es el modo razonable de ver las cosas. No se trata de que el Gobierno socialista instaure "Comisarios Políticos", sino apóstoles para la defensa de los principios que sostienen el Gobierno y el Partido. Parece oportuno también que las fuerzas políticas de la Oposición, ante este acontecimiento inesperado, movilicen su inteligencia para sacar el mayor partido posible. Aquí no se trata de salvar a nadie de la injusticia capitalista, sino de promover o conservar los votos correspondientes, cuando tenemos a la vista unas elecciones europeas y otras generales. Ninguna fuerza política o sindical tiene el patrimonio de las fábricas. La ciudadanía de un país está en todas partes, y en las fábricas también.

Observatorio

Torpezas

Antxon Sarasqueta

EN política hay una regla no escrita, según la cual, cuando la ola está a favor todos son éxitos, nadie observa error o crítica. Por el contrario, cuando la ola viene en contra, todo son adversidades. Cada movimiento es un traspiés. Es como quien se lesiona y sigue desarrollando sus actividades, pensando que goza de plenas facultades: los demás notan sus torpezas. Algo de esto le debe estar pasando al partido en el poder. El último invento que se les ha ocurrido a los actuales dirigentes del PSOE, es reeditar la vieja figura del comisario político en los centros de trabajo con más de mil empleados. La medida en sí causa perplejidad, y el momento de su anuncio parece de lo más inoportuno. Claro que, a quien es capaz de iluminar semejante idea a finales de siglo, no se le puede pedir el don de la oportunidad. Es evidente, a estas alturas, que entre la actual dirección del partido y la UGT, hay sectores de dirigentes socialistas que deben contemplar actitudes más racionales, cualquiera que sea su futuro político. Al secretario de organización del PSOE, José María Benegas, parece haberle tocado el papel de malo. Ha sido él quien al anunciar la noticia referida, la ha justificado señalando que será la manera de que la voz del PSOE pueda oírse en las empresas. Hasta ahora esta misión estaba encomendada al sindicato UGT. Al establecer el PSOE su propio representante, da por rotos unilateralmente sus vínculos (doble militancia obligatoria) con el sindicato. Y lo hace justo horas antes de la última reunión entre los sindicatos y el ministro de Trabajo, para ver si finalmente había o no acuerdo sobre la concertación social. Como ninguna de las partes creía en esa posibilidad, lo que estaba en juego era a quién correspondía, ante la opinión pública, la mayor responsabilidad de la ruptura y de las tensiones que puedan produdcirse como consecuencia de la misma. El anuncio de la figura del comisario político del PSOE, se ha producido poco después de que Nicolás Redondo acusara a la dirección del partido de "neoleninistas". Parece que alguien desde el PSOE quería darle la razón al secretario general de la UGT. Esta noticia se ha conocido a escasos días de que el presidente Felipe González comentara en Venezuela que les había pedido a los dictadores de Cuba y Nicaragua que liberalizaran sus respectivos regímenes. Ambos tienen al comisario político como una de las figuras más represivas de la libertad. Poca credibilidad puede tener una figura de comisario político con simples labores informativas, cuando todos los ciudadanos están sometidos a un auténtico bombardeo de información diariamente a través de los medios de comunicación. Los gobernantes socialistas controlan los más importantes del Estado, y no suelen ser ni vetados ni excluidos de los medios privados, sino más bien todo lo contrario. Al comisario político se le atribuye un papel coercitivo. Censor y delator. De llevarse a cabo semejante intento, los militantes se habrán convertido en funcionarios, y pueden pasarlo mal. Los comités de empresa no les van a hacer la vida fácil. Y, en todo caso, se introduce un factor de tensión política en cada centro laboral. Algo poco tranquilizador para empresarios y trabajadores, y para la vida social en general. Con independencia de la legalidad o no de dicha medida, que en pleno proceso europeo de liberalización, al partido del Gobierno español se le ocurra introducir una figura tan orwelliana en el modelo político español, resulta cuando menos grotesco. Indica que en el aparato socialista viven alejados de la realidad social, y que algunos de sus dirigentes creen que el mundo se ha parado en aquella fecha mágica del 28 de octubre de 1982.

Cartas al DIARIO

Carta abierta a Antonio L. Bouza

Mi querido amigo:

A mi regreso de una ausencia algo prolongada, se me han ido acumulando un buen número de ejemplares de Diario de Burgos, que como suscriptor recibo día a día, que he ido repasando, para no perderme el contacto con los hechos y dichos cotidianos.

Entre todo lo interesante que he ido encontrando, me ha impactado lógicamente tu resumida biografía-panegírico-semblanza, sobre el pintor burgalés, Andrés García Prieto, entroncado en mi familia, a través de mi madre, de la que era tío carnal, descendiente de sus padres Cayetana y Pancracio, con sus hermanas Felisa y Teodora, las tres que tu mencionas si incluyes a mi madre y de lo que haces mención en uno de tus tres recuadros publicados, que leí con toda fruición, como si se tratara de beber en una fuente redescubierta después de oculta muchos años.

Dices bien, no es fácil realizar ese trabajo sobre este pintor de la tierra, pues sólo en los descientes familiares, nos ha quedado algún retazo de su vida e historia, aunque dejó profusión de su obra, habiendo quedado en injusto olvido de lo que tu das fe.

Me satisfaría en su día poder leer lo que estás preparando, llenando lagunas que reivindiquen a mi pariente, de quien pese a las muestras de su trabajo en la Diputación, casi nadie, incluídas personas vinculadas durante el paso de los años a esta Institución, tenía conocimiento de quién era y de dónde provenía.

Enumeras unos cuantos cuadros, pero sé existen en profusión de propiedad particular, sin duda en el mismo Peral y quizás en pueblos aledaños, aunque se sabe hubo marchantes que adquirieron varios hace muchos años, así como también en manos de parientes en Bilbao, Palma de Mallorca y quizás en Santander, donde trabajó en su estudio, ubicado en el Paseo de Pereda, al final del mismo en edificio con un gran portalón, donde estuvo la sede, si mal no recuerdo de la Transmediterránea u otra Cía. Marítima...

Quizás pudiera seguirse la pista de algunos de ellos —recuerdo uno titulado «Señorita con sombrilla»—, que a mí me gustó mucho cuando lo conocía hace ya muchos, muchos años, y que nos darían un conocimiento de su trabajo en número y calidad. Si mi ayuda puede servirte de algo, estoy a tu disposición.

Quiero expresarte, pues, mi sincero agradecimiento y que pueda conseguirse dejemos de sentir vergüenza ajena, ante el silencio ya de tantos y tantos años, de quien en todo caso, representó a Burgos en el siglo pasado, por esos mundos de Dios y en cuanto pudo, dio gloria a la patria chica.

Confío, tu trabajo culmine con el valor que le darás sin duda y pueda recrearme en su lectura y en los recuerdos que traerá de mi infancia, de los cuadros que ví en su día, sobre todo en Peral de Arlanza, en casa de los familiares, ya hoy todos fallecidos.

Un sincero y afectuoso abrazo.— **José María Grijelmo García.**

Para el servicio de Correos

Pues bien, esto va para el servicio de Correos, que es lamentable lo mal instalado que está en una ciudad como Burgos, y que con un poco sentido es fácil de arreglar.

Dispone el servicio de un local lamentable para servir a la zona de Gamonal-Capiscol, es como un pasillo y la Estafeta tanto para el público como para el servicio, urge tomar medidas oportunas.

Por otra parte se montó una Estafeta en la Deportiva Militar dado el incremento de servicio en su día con tantos soldados, pero ahora urgía quitarla ya que los soldados tienen que desplazarse para recoger tres o cuatro cartas, y para de contar.

En la oficina principal para descongestionarla, se ha montado en la estación de ferrocarril, un pabellón postal desde donde salen los carteros y se trabajan las cartas; cosa lamentable con lo distanciado que está la susodicha Estafeta, que el público se lamenta y la cosa no es para menos, pues el trato con los carteros tiene que ser en la principal, o local próximo céntrico.

Y no digamos del Barrio de San Pedro de la Fuente y Fuentecillas, que es otro Burgos, se montó una agencia que el público desconoce pues sólo paga giros a los soldados de Sanidad Militar y Hospital anexo.

Urge pues que en Burgos, se pongan las cartas sobre estos detalles que de verdad es bochornoso. — **J.C.**

Realidad fotográfica

Como aficionado a la fotografía que soy, quiero hacer unas consideraciones sobre la situación actual de la misma, sobre todo a nivel provincial, aunque es extensible a todo el territorio nacional. Cabe destacar la poca consideración que existe hacia esta manifestación artística, rebajándola siempre a niveles muy inferiores con respecto a otras materias: dibujo gráfico, pintura, etc. La prueba de ello son las escasas exposiciones y concursos, que pasan sin pena ni gloria por una falta de promoción e información evidentes. Por otro lado se da una enorme diferencia entre los premios que se otorgan a la fotografía, famélicos en su mayoría, y los concedidos a por ejemplo, carteles y dibujos, muchos de ellos chabacanos y de mal gusto, dicho sea de paso. En cuanto a los fallos de los concursos se refiere, se premian con una sospechosa reincidencia a fotógrafos y tendencias, por aquello de la moda y del que dirán. Así, unas imágenes borrosas o movidas, que pudiera pensarse obra de un principiante, resultan ser una «genialidad innovadora» para los intelectualillos de turno, cuando no tienen ningún sentido ni artístico ni estético en su mayoría. Y ésto redunda en perjuicio de todos, y de la fotografía en general. Y por último, ¿cuántos son los que piensan que sólo hay que apretar un botón para que cualquiera obtenga con las cámaras de hoy día la mejor de las fotos?... Si no existe un «ojo fotográfico» que vea donde otros no ven, de poco vale la tecnología. No hay que olvidar el gran fenómeno social que supone hoy día la manifestación fotográfica, y si no que se lo pregunten a los que viven de ella, aunque sobre este tema y el de los altos precios en el comercio fotográfico burgalés hablaremos otro día... por no desmoralizar.— **J.D., un fotógrafo burgalés.**

Todas las cartas deben de llegar al periódico escritas a máquina, con la identificación completa y comprobable, domicilio y teléfono, si lo tiene y fotocopia del D.N.I. de sus autores, aunque públicamente pueden figurar con seudónimo o iniciales cuando así lo considere la dirección. La extensión nunca deberá pasar de un folio. DB en ningún caso se identifica necesariamente ni se responsabiliza de los escritos publicados.

M.C.D. 2018

La gran fabada de Manuel Fraga

Pedro Carreño

HUBIERAMOS podido llamarla potage, que es cosa más galaica, pero eso de potage tiene un sentido peyorativo, que suena muy mal cuando se traslada a la política. La receta que ha conseguido transformar el potage inicial de Fraga en una gran fabada a la asturiana, es una de las mejores y más sonadas operaciones políticas que en España hayan existido, por lo menos desde aquella que fue llamada «la gran familia moderada», que se agrupó en torno a O—Donnell en los años cincuenta del pasado siglo, y fue para bien de los españoles, que por algún tiempo conocieron la estabilidad y el decoro en política. Antes había gobernado, y nos lo recuerda en magistral libro el historiador danés Kiernan, aquel partido progresista que se definió como «la edad de oro del fraude y del chanchullo», y ya me dirán ustedes en qué otro tiempo de nuestra historia se encuentra el parecido. La «gran familia moderada» consiguió estabilizar el período final del reinado de Isabel II, cuando los moderados se fueron al otro mundo, como sucedió con O'Donnell y con Narváez, España se fue al garete y con ella la Monarquía de Isabel II. Fue un milagro que aquella monarquía, entre las rocas del progresismo más o menos exaltado, hubiera subsistido tantos años.

Aquí todo parece arrancar ahora de aquella Alianza Popular que Fraga forma en los años 70 para hacer frente a la UCD, cuando las diferencias entre los dos partidos eran pequeñas, aunque las exagerasen aquellos «siete magníficos» de los cuales eran sobresalientes tres o cuatro, y los demás estaban de relleno para completar el siete, un número mágico cuyo misterio no viene de Moisés y su tabernáculo. ¡Qué tremenda derrota aquella, y qué desastre más definitivo! Tal potage apenas si tuvo papel en el primer Parlamento de la nueva Monarquía. Lució Fraga, como siempre, quien además sirvió con su partido para fagocitar a la extrema derecha, que se fue al garete con Blas Piñar y sus fantasmas del pasado. Aunque no se pudo impedir el «tejerazo» de 1981, una de las grandes torpezas políticas que en el mundo han sido.

Desde entonces, y en las elecciones de 1982, el papel de Fraga fue definitivo. Con la derecha destrozada por el «tejerazo», logró poner su cota por encima de los cien diputados y ser, después del socialismo de los diez millones de votos, el segundo de los partidos. Claro es que contra el rulo socialista la oposición apenas resultaba posible, pero Fraga hizo cuanto pudo, y tanto él como su partido conservaron el tipo. Lo peor vino con las elecciones de 1986, cuando se repitió la cifra, y surgió entonces el llamado «techo de Fraga», como si los demás por sí solos tuviesen alguno. La rebelión a bordo fue imparable, y Fraga se alejó con gallardía y alguna lágrima contenida. No se enderezó nada, y todo caminaba hacia el desastre cuando Fraga decidió volver al timón de su invento. ¿Lo pactó primero con Marcelino Oreja, y acaso con ese Maquiavelo galaico, estampa moderna de Montero Ríos, que es Pío Cabanillas? Parece entrar esto más que en lo posible. Había que volver como mejor se pudiese a «la gran familia moderada». O eso, o el socialismo gobernando por los siglos de los siglos, sin otras esperanza.

Pero eso exigía salir del potage gallego para entrar en la olla asturiana, en la fabada, que es cosa más rica, y no como la describe Dumas, con berzas —lo cual es gastronómica herejía— sino con todos los aditamentos del cerdo y las mejores judías de la Granja, esas grandes y gordas, de pocas en kilo. Fraga, Oreja y pocos más hicieron y sazonaron el condumio, y hay que resistirse al fácil chiste de que la fabada con oreja está mucho más rica. Fraga pudo decir, a sus «ex» de la democracia cristiana, aquello del verso de las Asturias:

«Fuiste a la siega y viniste,
non me trajiste cordones.
En viniendo les castañes,
maldita la que me comes».

No van a «comer castañas» los Bellidos de la CD, o por lo menos el joven Rupérez, que une el talento con la extrema terquedad y acaso la fidelidad a sí mismo. Pero en el Congreso de Alianza la dificultad no estaba en prescindir de Mancha, que eso era cosa cantada, sino en pasar del pote gallego, pobre y con coles, a la rica fabada de Alvarez Cascos, inevitable cosa en su asturianía es el cocinero único, y, liderazgo aparte, tendrá que limitarse a poner los postres, y con ellos la inevitable queimada, que en este tiempo de invierno es confortante y tiene algo de magia.

Hemos pasado de la olla con grelos, cosa de pobres, a la fabada de ricos. ¿Aprobará el electorado español éste nuevo guiso, esta nueva «familia moderada» que en el pasado tuvo tanto éxito, y que reinventó Cánovas? Con algo habrá que sustituir, dentro y fuera de las urnas, a lo que está podrido: la gran olla socialista, hecha, eso sí, con caviar y langostinos, que todos pagamos.

El servicio de los políticos

José Rodríguez Chaves

DE las dos castas de políticos en España que subraya Ramón y Cajal en uno de sus ensayos, a saber, los que sirven a la patria, los primeros son legión, en tanto que los segundos se cuentan con los dedos de muy pocas manos. Aquéllos se sirven de la patria para el medro personal, para hacer fortuna, para conseguir granjerías, para vivir a lo grande. Los ejemplos son abundantes e infames. Pero como si nada. Es claro que la culpa, en una democracia o algo con ribetes de democracia, la tienen quienes con sus votos propician su aupamiento. En una democracia la política debe ser ante todo claridad y transparencia, y los que la sirven desde el poder o desde la oposición, han de dar ejemplo de austeridad, continencia, honradez a toda prueba. El pueblo votante debe exigírselo sin paliativos. Pero ni se ve austeridad, honradez y continencia, ni el pueblo votante exige lo más mínimo. Y así luce el pelo en la pobre España.

Pero hay ejemplos en la política española de austeridad, honradez y continencia. Me referiré a dos grandes hombres del pasado. Se llamaron Joaquín María López y Emilio Castelar.

De Joaquín María López escribe Azorín que después de haber sido diputado, ministro y presidente del Consejo, «vive pobremente, se ha de acercar a don Manuel Cortina a pedirle que le deje algún asuntillo de su bufete para sobrevivir».

Y de Castelar dice, que después de habeer sido repetidamente diputado, gran orador, uno de los mejores de España, como es notorio, y presidente de la República, «era pobre; tenía que trabajar sin descanso». En 1876 escribe Castelar a su amigo Adolfo Calzado. «Las gentes no comprenderán jamás el sacrificio que yo hago yendo a la Cámara... Tendré que trabajar como un negro en los meses propios para el trabajo, en los meses de Junio, Julio, Agosto y Septiembre». Y en otra carta, al hablar de su pereza para escribir correspondencia: «Cuando se ha pasado toda la mañana, desde las seis, en el trabajo, luego no queda tiempo absolutamente para nada, ni mucho menos humor». Y en Junio de 1891 escribe: «Ignoro qué hubiera sido este año de mí sin la proximidad del Centenario —alude al del Descubrimiento—, que me ha dado cuantiosos y bien retribuidos trabajos provenientes del mundo sajón» —se refiere a la demanda de artículos para revistas y publicaciones que le hacían de Inglaterra y Norteamérica sobre el tema del Centenario—. Citemos, por fin, estas palabras, que dan en el patetismo: «Sacar de pobre pluma española, esgrimida por una mano fatigadísima por los setenta y dos años, 6.000 duros anuales para mi vida y mi hogar, con otros 6.000 para tapar apuros y satisfacer atrasos, es un problema que sólo resolverá mi tenacidad».

Aunque algo extensas, valía, sin duda, la pena traer a un artículo de periódico estas citas. El discreto lector las acogerá bien, en un tiempo como éste, en España, de despilfarro y ostentación en tanto donnadie metido a político.

Ramón

Vamos ganando la batalla

M.ª Africa Contreras Gómez
(Juventudes de CDS de Burgos)

ME congratula enormemente constatar que poco a poco y gracias al esfuerzo de muchas mujeres y también de no pocos hombres, nosotras, las acenstralmente mal llamadas «sexo débil», vamos ganando la batalla, iniciada allá en el diecinueve, por las primeras mujeres sufragistas, que vieron en el derecho al voto, una puerta abierta hacia la consecución de las demás reformas necesarias para su total emancipación.

Día a día y pese a que aún quedan «resquicios» que alimentan vagamente la «validez actual» de los viejos roles que tradicionalmente se nos asignaron, las mujeres vamos conquistando en la vida social, política, económica, cultural y personal, los lugares que por derecho nos corresponden, y que desde siempre habían estado reservados a los hombres.

Sin ir más lejos actualmente en nuestro país y hablando en términos de ordenamiento jurídico, no existen preceptos discriminatorios por razones de sexo, nacimiento, religión, raza, opinión o condición, y así lo recoge nuestra Carta Magna en su artículo 14.

Por otro lado en los últimos años, se han dado pasos importantes en este sentido, tales como, la suscripción y ratificación del Gobierno español de la Convención sobre la eliminación de toda forma de discriminación contra la mujer, la aprobación por el Consejo de Ministro en Septiembre del 87 del Plan de Igualdad de Oportunidades elaborado por el Consejo Rector del Instituto de la Mujer, Organismo éste creado por Ley en Octubre del 83, y la aceptación de las directrices referentes al principio de igualdad en el Trabajo o en la Seguridad Social, tras la adhesión de España a la CEE.

Pero todo este proceso está llevando consigo un gran cambio social, de actitud, de comportamiento, de estructura, que en la sociedad española de escasa tradición democrática, está siendo moderadamente rápido.

Tenemos por consiguiente conciencia de la necesidad de una auténtica y real igualdad entre hombres y mujeres, pero nos es absolutamente indispensable esa «voluntad política constante» para seguir adelante.

Se trata a fin de cuentas, que dentro de la política educativa para la igualdad de oportunidades, se tenga como objetivo primordial, el desarrollo de una «coeducación» que prepare adecuadamente tanto a niños como a niñas para una inserción menos conflictiva y más normalizada en sus vidas doméstica y laboral, y conseguir en definitiva, que la masiva incorporación de la mujer al mundo del trabajo, acompañada de un alto grado de especialización, así como una nueva concepción de pareja mucho más colaboracionista, sean las técnicas generales de nuestro futuro común.

M.C.D 2018

El plenario municipal abordará hoy la nueva ordenanza de venta ambulante y otros asuntos de interés

Burgos (J.A.G.).—El plenario municipal, que celebra a partir de la una de la tarde sesión extraordinaria, abordará la nueva ordenanza de venta ambulante así como otros asuntos de interés, entre los que figura la ratificación del acuerdo por el que desaparece el Servicio de Desarrollo Urbano y se sustituye por una Comisión de Urbanismo.

Con la nueva ordenanza de venta ambulante se quiere zanjar el asunto del mercadillo

El «orden del día» de la sesión plenaria incluye, asimismo, una propuesta de la la Alcaldía para modificar el actual régimen de sesiones —una cada dos meses— por otro que contempla la convocatoria de una cada tres meses, sin perjuicio, de las extraordinarias que sean necesarias.

En el área de personal, se someterá a aprobación de este órgano municipal el escalafón de funcionarios y la valoración de puestos de trabajo de la Policía Municipal.

Aunque inscrito en el ámbito hacendístico, se someterán a aprobación los criterios sobre incentivos de productividad al personal del Servicio de Inspección de Rentas, un asunto que quedó sobre la mesa en la sesión del pasado mes de noviembre para ser estudiado más a fondo y limar las diferencias entre los grupos municipales.

Entre otros muchos asuntos, la Alcaldía dará cuenta, para su ratificación y convalidación, del expediente de venta de ocho parcelas municipales en «Fuentecillas», por las que el Ayuntamiento ha ingresado casi 1.200 millones de pesetas.

En la sesión, de igual forma, se propondrá la aprobación de una nueva ordenanza que regulará la señalización y balizamiento de las obras que se realicen en la vía pública. En este sentido, se apuntó que ésta no persigue fines fiscales sino establecer una normativa para evitar problemas y dificultades que ocasionan para los vecinos.

Asimismo, el plenario deberá aprobar un amplio «paquete» —catorce propuestas en total— de asuntos urbanísticos, entre los que se incluyen delimitaciones, estudios de detalle, proyectos de urbanización y recalificaciones de suelo.

En relación con el compromiso establecido en su día, en esta sesión plenaria, la primera de este año, se someterá a aprobación la nueva ordenanza de venta ambulante, que viene, según se indicó, a amparar y a regular definitivamente la actual coexistencia del mercadillo y del rastrillo.

Por último, se ha incluido para su debate la moción presentada por el portavoz socialista, Pedro Díez Labín, para que el Ayuntamiento pida formalmente a la OMS la integración de Burgos en la Red Española de Ciudades Saludables y participe en sus programas.

La Junta de Personal del Ayuntamiento, contra la desaparición del Servicio de Desarrollo Urbano

Burgos (J.A.G.).—La Junta de Personal del Ayuntamiento, en un escrito dirigido al plenario municipal, que se reúne hoy, muestra su rechazo por la supresión del Servicio Municipalizado de Desarrollo Urbano, que será sustituido por una Comisión Informativa de Urbanismo, y solicita que se reconsidere [sin perjuicio de las acciones legales que procedan] este asunto, dejándose sin efecto el acuerdo adoptado por el Consejo del Servicio de Desarrollo Urbano.

La Junta de Personal, en «espíritu solidario» con el personal adscrito al mismo y a la vista de las repercusiones legales que pudieran derivarse del citado acuerdo, muestra su «total rechazo» por la desaparición del Servicio de Desarrollo Urbano y considera que la Alcaldía «ha vaciado de contenido a unos profesionales que han venido durante años desarrollando su trabajo con un destacado grado de eficacia».

«Esta práctica, por otra parte habitual es», aseguran los representantes funcionariales, «el inicio de un largo peregrinar por las distintas dependencias municipales que origina una falta de cualificación específica, que anula las importantes experiencias adquiridas y que acaba con la dignidad de los empleados públicos».

Decisión arbitraria

«El Ayuntamiento viene utilizando de forma habitual», manifiesta la Junta, «esta execrable práctica con los funcionarios y empleados municipales, trasladándolos de sus puestos de trabajo siempre que su profesionalidad les exige comportamientos objetivos imparciales. Muchos son los ejemplos denunciados».

En este caso concreto y dado que las personas afectadas, indica la Junta de Personal, no eran susceptibles de traslado por su adscripción a otra empresa [Servicio Municipalizado de Desarrollo Urbano], se toma «la decisión arbitraria, no discrecional, y con desprecio a las normativas laborales vigentes, e inclusive, incumpliendo, una vez más, de forma sistemática igualmente, la vigente legislación en materia de personal al servicio del Ayuntamiento».

Decisiones como esta, opina la Junta de Personal, «anulan a las personas que tienen como único objetivo la cooperación para que sobre el interés público no se anteponga ningún otro en detrimento de la ciudad de Burgos, a lo que estamos obligados todos».

DRA. M. JIMENEZ
NEUROLOGIA
TLF. 23 59 66
C/. JEREZ, 2, BAJO
(Parque de las Avenidas)
PREVIA PETICION DE HORA

RESTAURANTE BONFIN
Habiendo finalizado sus vacaciones, está de nuevo a su servicio.

PRIMERA MARCA EUROPEA DE ESTUFAS/ CHIMENEAS DANESAS, BUSCA
DISTRIBUIDOR EN BURGOS
Interesados dirigirse al teléfono de Madrid (91) 458 66 98 y (91) 458 61 74. Tardes. Señorita Diana

RECUPERE SU DINERO
CONFIANDO EN NOSOTROS
1.– Una empresa legalmente constituida, seria y solvente.
2.– Un equipo joven y dinámico.
3.– Una amplia experiencia en cobros: 28 años.
4.– Más de 1.000 clientes satisfechos nos avalan como la empresa de mayor éxito del norte de España.
5.– Abonamos el 30 % a cuenta de sus créditos a las 72 horas de sernos confiado, previo informe de solvencia.
6.– Si no puede visitarnos, llámenos y nuestro departamento comercial le visitará en 48 horas, sin compromiso para Vds.
El modo más eficaz
Gestión amistosa - Informe - Procedimiento judicial
CVN CREVANASA
CREDITOS VASCO-NAVARROS, S.A.
C/Juan de Ajuriaguerra, 9-4° Dptos. 1 y 2
Tfnos. 423 17 85 - 424 78 95. 48009 BILBAO
C.I.F. A-48/234033

CAFETERIA
Abierto desde las 8 de la mañana
Desayunos
Cafés a la crema
Pinchos variados.

PUB
Ambiente selecto para que tome su cocktail, mientras disfruta de los mejores juegos de salón.
Además puede ganar una copa gratis para todos los días del 89.

¡Consígala!

•CAFETERIA-PUB•
EL DUENDE
Reyes Católicos, 38 Tfno.:(947)21 84 13 - BURGOS

GRAN TEATRO
TELF. 20 45 70
¡HOY, DEBUT!
8 Tarde ¡UNICA FUNCION!
¡¡5 UNICOS DIAS!!
DESPEDIDA DOMINGO 12 FEBRERO

HORARIOS:
MIERCOLES Y DOMINGO: 8 tarde. Unica función
JUEVES, VIERNES, SABADO: 8 tarde y 11 noche. Dos funciones

LOCALIDADES A LA VENTA. TAQUILLA ABIERTA DE 12 A 2 Y DE 4,30 EN ADELANTE
¡¡EL ESPECTACULO DE HUMOR INOLVIDABLE, CON LLENOS DIARIOS EN MADRID, BILBAO, SEVILLA, SAN SEBASTIAN, SANTANDER Y TODA AMERICA!!

Cuaresma, tiempo de consoladora esperanza

Vigarse

ES notable que, cuando la liturgia cristiana habla estos días de conversión de la vida, de perdón de los pecados, de penitencia... —temas duros, amargos, saturados de angustia—, las fórmulas oracionales acaban casi todas con unas frases de aliento esperanzador.

Es muy corriente —lo escucharán cuantos frecuentan los templos—, repetir aquello de... «ahora es el día de la salvación», «tu Padre te recompensará», «llegar con el corazón limpio a la celebración del misterio pascual», «alcanzar la vida nueva de tu reino», contemplaremos con mirada limpia la gloria de tus obras», «celebrar dignamente las fiestas pascuales», «participar de los bienes eternos de tu reino»... Nada, como se ve, que termine en muerte definitiva, fracaso, pena, suplicio.

Es que el cristianismo es así. ¿Quién dijo que la religión cristiana era tristona? Estaba equivocado, sí.

Ya quisieran en esta vida los deportistas, los concursantes de cualquier clase, los jugadores de lotería, bingo, cartas o máquinas tragaperras, tener asegurado un final de ganancia, como lo tiene el cristiano consecuente con su condición.

La goleada de un primer tiempo tiene todavía la incertidumbre de si se dará vuelta al resultado con un segundo tiempo, o si la buena clasificación de los comienzos de la Liga tendrán confimación con la segunda vuelta de los partidos.

El que el 22 de Diciembre se tuvo que contentar con un reintegro, no tiene asegurado que la suerte le vaya a favorecer con volver a «echar... para el niño». Lo hace por costumbre, y para probar.

El que se supo finalista del Premio Nadal se siente todavía incierto del resultado hasta conocer la votación definitiva.

Quien fue ganando y ganando en «El precio justo», está expuesto —y por consiguiente inseguro—, o a acertar con multiplicar por dos, o dividir también por dos, lo que ha ido acumulando.

Los cristianos, en cambio, trabajan en el sentido espiritual ya desde el principio con una segura firmeza de éxito.

Las angustias de la vida no han de terminar en eso: en la angustia, el sufrimiento, la derrota. Sabemos que el final es glorioso y triunfador.

La Cuaresma termina, sí, con la Flagelación, el Vía Crucis, la Lanzada, el Sepulcro... Pero, tras de eso vendrá la Resurrección.

Con este espíritu esperanzador hemos de acometer esta etapa del recorrido cuaresmal de la Iglesia Católica. La Cruz, ciertamente, la contemplaremos con dolor en la cumbre del Calvario; pero en lontananza, con seguridad firme de alcanzarla, nos espera la Luz de la Resurrección gloriosa.

XIII convocatoria de becas para la Formación Profesional de Minusválidos Físicos

Burgos (DB). — El Departamento de Formación Profesional de la Fundación MAPFRE ha realizado la XIII convocatoria de becas para la Formación Profesional de Minusválidos Físicos. A ellas pueden optar todas aquellas personas afectadas de una minusvalía física, adquirida o congénita, cuya edad esté comprendida entre los diecisiete y cuarenta años.

Los cursos de diez meses de duración, se llevarán a cabo en el Centro de Rehabilitación de MAPFRE en Majadahonda (Madrid) en una de las diez especialidades existentes, cubriendo las becas todos los gastos ocasionados para la formación del becario.

Los interesados pueden solicitar información, indicando dificultad física, edad y nivel de estudios, antes del próximo 28 de Febrero a: Fundación MAPFRE, Departamento de Formación Profesional, Apartado 36273 de Madrid.

La Junta ha remitido al SENPA la relación de ganaderos acogidos a estas ayudas

Hasta el pasado 5 de diciembre no se ha conocido el importe oficial de estas primas. Publicada en noviembre de 1987 la orden sobre solicitud y concesión de ayudas a las explotaciones que mantengan vacas nodrizas durante la campaña 87/88, el Ministerio de Agricultura instrumentaba la concesión de esas ayudas con toda la tramitación a cargo de las comunidades autónomas, reservándose exclusivamente la tarea del pago efectivo.

Provincias	Perceptores	Total Ptas.
Avila	1.534	125.278.780
Burgos	499	24.234.690
León	225	8.459.940
Palencia	117	11.949.860
Salamanca	4.348	426.841.365
Segovia	174	21.512.085
Soria	258	14.882.795
Valladolid	24	7.606.935
Zamora	2.070	58.499.005
Total	9.249	699.265.455

Las APAS de Gamonal-Capiscol anuncian "medidas drásticas" si no se construye el sexto Instituto

Burgos (D. B.).— Las Asociacionesde Padres de Alumnos de Gamonal-Capiscol han dado un plazo de 10 días a las administraciones central y local para que den una solución satisfactoria a la creación del sexto instituto, en caso contrario, amenazan con "tomar medidas drásticas a través de movilizaciones y luchas", para lo que solicitarían la colaboración de otras asociaciones de la zona y APAS de todo Burgos.

Representantes de las APAS del I.B. Félix R. de la Fuente; Juan de Vallejo; Fernando de Rojas; Florentino Díaz Reig; Claudio Sánchez Albornoz; Escuela de Capiscol, Las Torres; Sagrado Corazón; Alejandro R. de Valcárcel; Marceliano Santamaría; San Pablo y Nuestra Señora de la Asunción, han acordado la creación de una comisión compuesta por un miembro de cada asociación cuyo primer paso ha sido dirigirse por carta al alcalde de Burgos y al director provincial del MEC y dar a la opinión pública el siguiente comunicado en el que explican desde su punto de vista la situación del problema y las posturas de las dos partes implicadas:

«El Ayuntamiento, dicen, se ha reafirmado en que legalmente no está obligado a ceder terrenos para la construcción de centros de enseñanzas medias, pero que estaría dispuesto a vender terrenos a un precio simbólico (100 pesetas. m^2). El coste total supondría 1.200.000 pesetas aproximadamente.

El MEC tiene programada la construcción de dicho instituto para 960 escolares, con un presupuesto aproximado de 257 millones a financiar en dos anualidades (1989/90). Para el comienzo de las obras se está a la espera de la cesión de terrenos por parte del Ayntamiento, siguiendo la costumbre practicada siempre en todo el territorio nacional.

Visto que al problema no quieren darle solución, los afectados a través de las APAS, han decidido no aguantar más; el próximo curso lo vemos ya más cercano y el problema más grande porque es mayor la demanda. Se ve la gran falta de sensibilidad por las dos administraciones implicadas. No vamos a entrar en detalles ya conocidos por todos: que uno tiene que comprar y que otro tiene que ceder, es su problema. Que se entiendan ellos. Nosotros queremos la solución del problema ya. A estas alturas no nos vale ningún razonamiento de las dos partes. Tiempo han tenido. No queremos ni vamos a aceptar, ni el doble turno, ni las chapuzas de este año. La única solución es el sexto instituto en el barrio. No nos digan más de quien es la culpa. No aleguen que este tipo de enseñanza no es obligatoria. Exigimos el derecho a una buena educación y quien tiene que garantizarla es la Administración. Por eso estamos dispuesto a defenderlo con todas nuestras fuerzas, con medidas probablemente no legales, pero sí legítimas, cuyas repercusiones no podemos calcular. No más cesiones de pelotas entre ambos.

Aún sabiendo que no es solución ni correcta ni razonable —porque también los vecinos de esta zona pagamos impuestos— podríamos efectuar una colecta para la compra de terrenos.

Como creemos que nos asiste la razón, si en un plazo prudencial (10 días) no hay solución satisfactoria, nos veríamos obligados, pese a no ser esa nuestra intención, a tomar medidas drásticas a través de movilizaciones y luchas, para lo que solicitaríamos la colaboración de otras asociaciones de la zona y APAS de todo Burgos, porque la construcción del instituto desmasificaría los demás centros y repercutiría positivamente en la calidad de la enseñanza.

Dado el tiempo transcurrido sin soluciones, saldremos del ámbito local y extenderemos nuestras quejas al ministro de Educación y Ciencia y al Defensor del Pueblo.

Carta al alcalde

En el escrito dirigido al alcalde José María Peña, la comisión afirma «nos da muchísima pena ver como su falta de sensibilidad nos está acarreando un gravísimo problema. No nos enorgullece, sino todo lo contrario, ser la única ciudad de todo el Estado donde su intransigencia nos está privando del sexto instituto, por no querer ceder unos terrenos para su construcción. No intente amortiguar el tema con la venta simbólica, sabe que esa no es la solución. Lo mismo que se preocupó en período electoral en conseguir votos en los barrios —lógico, por cierto— y lo consiguió, también es lógico que tenga la sensibilidad antes aludida y dé al barrio lo que éste no tenía ni que pedirle: unos terrenos, como ha sido norma hasta ahora para todos los Ayuntamientos.

No juegue tanto con un tema tan importante como es la educación de nuestros hijos e hijas. Si quiere crear precedentes, tiene muchos campos donde hacerlo, no en éste. Ya lo intentó en el tema de la limpieza y conserjes de colegios públicos de EGB. No creemos que estas guerras conduzcan a ninguna victoria para V.I. ni para los ciudadanos afectados. Nos desagrada muchísimo el que tengamos que ser siempre los ciudadanos más desafavorecidos los que tengamos que pagar los platos rotos.

Para terminar, decirle que nuestra paciencia se está agotando y como parece ser que le agrada que se tengan que conseguir las cosas por la vía de las luchas y movilizaciones, a ellas recurriremos. Nos es muy triste todo esto, pero no nos deja otro camino. Tiempo tendremos de hablar de responsables e irresponsables, porque al final, el que presume de lo primero termina siendo lo segundo. Y a quienes casi siempre se nos llama lo segundo cuando defendemos la legitimidad de las cosas, la sociedad acaba aplicándonos lo primero».

Al director provincial del MEC

Las APAS de Gamonal-Capiscol remitieron también el siguiente texto a la Dirección provincial del MEC:

«Permítanos empezar este escrito dudando muy mucho, quizá no de su buena voluntad, pero posiblemente sí de su capacidad para resolver el problema del sexto instituto, como responsable que es de la Administración en materia educativa.

Muchos meses han pasado y seguimos como el primer día. Nos está haciendo pensar que tengan que venir otros nombres y personas a resolverlo, porque los de ahora no lo hacen. Que no quieren comprar terrenos, no lo hagan; obliguen mediante ley a que otros lo cedan. Si tal ley no existe, la culpa no es nuestra, ni nuestros medios nos permiten hacerla. Lo que sí le decimos es que queremos solución y pronto, pero no la que V.I. nos propone: ni el doble turno, ni las otras chapuzas las vamos a aceptar. Queremos el sexto instituto. Burgos en general y Gamonal-Capiscol en particular lo necesitan urgentemente y como no vamos a renunciar a él, desde ya le decimos que nos vamos a movilizar con todas las consecuencias y todos los medios a nuestro alcance. Es penoso que las gentes más desfavorecidas tengamos que recurrir a estos medios, pero nos obligan a ello».

Hay que solucionar esto.— *Vecinos de la barriada Máximo Nebreda se han dirigido al alcalde para que se solucione la situación en que se encuentran los patios de lo que, en tiempos, se llamó La Nevera. Y estamos seguros de que vendrá inmediatamente la solución porque el caso es de justicia. Aquí se ha instalado un repulsivo basural de jeringuillas de drogadictos y de cuanta porquería se quiera y pueda pensar. Llegaron las cosas a la aparición de dos cerdos descuartizados y un perro que, según la evidencia inmediata, había muerto por probar la carne de los cerdos. No deben hacerse más consideraciones. Estamos seguros de que la solución llegará ya mismo.*

Hoy, Miércoles de Ceniza, en la Catedral

Burgos (DB).—Hoy es Miércoles de Ceniza, pórtico de la Cuaresma. Con este motivo, en todas las iglesias se impondrá la ceniza, de acuerdo con la tradición católica tan arraigada en nuestro pueblo.

En la Catedral, los actos contarán con la asistencia del Ayuntamiento, como siempre. A las siete y media de la tarde será la misa con bendición e imposición de la ceniza, actuando el Prelado de pontifical.

Religión

Benedictinas de San José

El próximo viernes, festividad de Santa Escolástica, las religiosas Benedictinas de San José, celebrarán solemnes cultos en honor a la Santa.

M.C.D 2018

Actividades políticas y sindicales

Sin acuerdo para el convenio estatal para el textil y la confección

Burgos (DB). — Reunida la comisión negociadora del convenio estatal para el textil y la confección en su segunda jornada en Zaragoza, ésta terminó sin ningún tipo de acuerdos, debido a la postura patronal.

La representación empresarial mantuvo su contestación inicial a las reivindicaciones sindicales, plasmadas en una plataforma unitaria. La contestación patronal consiste en una postura en los siguientes términos: dos años de vigencia y 4'25% de subida salarial sobre las tablas del convenio de 1988.

Convenio de peletería

Burgos (CC.OO.).— El pasado día 30, según informa Comisiones Obreras, se celebró una reunión entre representantes de la UGT y de CC.OO. para elaborar la plataforma reivindicativa del convenio provincial de peletería. Para tratar de este asunto se convoca para hoy, martes, a las siete y media de la tarde a los trabajadores del sector, en el salón de la AISS.

A todos los trabajadores/as de hostelería

Se convoca a una asamblea a todos los trabajadores de hostelería para el día 8 de Febrero, a las 5 de la tarde, en los locales de la AISS, C/. San Pablo, 8 (entrada por la calle de la Calera), en la que se tratará de los siguientes temas:

—Revisión del convenio del año 1988 (nos deben el 1,8 % a cada trabajador desde Enero a Diciembre).

—Elaborar la plataforma para la negociación de nuestro convenio para 1989.

Hoy, conferencia sobre «Política de bloques y conflictos locales»

La Asamblea por la Paz y Ecologista de Burgos ha organizado una conferencia con motivo de la próxima celebración de las IV Jornadas por la Paz. Esta conferencia tendrá por marco la Casa de Cultura (plaza de San Juan), comenzará a las ocho de la tarde y estará a cargo de Mariano Aguirre, coordinador del CIP. Glosará el tema «Política de bloques y conflictos locales». Esta conferencia será seguida de coloquio.

La USO gana otra sentencia al INSALUD

Burgos (USO). — La Federación de Sanidad de la USO informa que se ha vuelto a ganar una sentencia de reclamación de cantidades para el personal auxiliar de enfermería y auxiliar administrativo del INSALUD.

Esta reclamación de la USO viene justificada por el incumplimiento por parte del INSALUD de unos acuerdos, mediante los cuales se comprometía a abonar a este personal el 75 por ciento del salario de los ATS.

Esta sentencia del Juzgado de lo Social de Madrid es la segunda que se gana por un motivo semejante ya que hace dos meses se ganó otra en Logroño.

Asimismo en Burgos la USO también tiene pendiente de resolución otra reclamación semejante por los años 1987 y 1988.

Consideramos que ya está bien de tener que recurrir a los Tribunales para que la Administración Pública cumpla con los compromisos que adquiere con los trabajadores.

Convenio del sector de limpiezas

Burgos (CC. OO.). — «Las federaciones de Actividades Diversas de CC. OO. y UGT, informan a todos los trabajadores del sector de limpieza, de la proximidad del comienzo de las negociaciones correspondientes al Convenio Colectivo de ámbito provincial para 1989; a estos efectos hacemos un llamamiento a todos los trabajadores para que asistan el próximo día 11 de Febrero a las 17,30 horas al salón de actos de la AISS, C/. San Pablo, 8, a la asamblea que se celebrará al objeto de debatir y aprobar la plataforma reivindicativa del convenio de 1989,

Sanvicens habló en la Semana Taurina

Burgos (DB).—Como estaba anunciado, ayer habló nuestro crítico taurino, José María Sanvicens, en la II Semana Cultural Taurina, sobre el tema «El torero y su idiosincrasia».

Esta charla, como la que tendrá lugar hoy, se desarrolló en la Casa de Cultura de Gamonal, a las ocho y media de la tarde. Para hoy se tiene prevista la intervención del famoso ganadero Juan Mari Pérez Tabernero.

Javier Fernández, en el centro, se mostró pesimista ante la última reunión Gobierno-sindicatos.

Javier Fernández, de CC.OO.: «El Gobierno no ha comprendido el valor del 14-D»

Burgos (I. P.).— Mientras en Madrid, Gobierno y sindicatos protagonizaban una última tentativa de acercar posturas respecto a los puntos reivindicados por éstos, el secretario general de la Unión Regional de CC.OO. de Castilla y León, Javier Fernández, manifestaba en Burgos las pocas esperanzas de los sindicatos en esa reunión, criticando al Gobierno por no «haber comprendido el valor y la profundidad del 14-D».

Javier Fernández que, además de la rueda de prensa, asistió durante la jornada de ayer a asambleas con los Delegados de Personal, Comités de Empresa y Juntas de Personal de CC.OO., manifestó estar a la expectativa en esta jornada que volvía a reunir al ministro Chaves con los líderes de UGT y CC.OO., aunque «en todo caso —afirmó— nosotros no creemos que vaya a salir nada nuevo porque, tanto el talante negociador que el Gobierno ha venido teniendo durante el proceso negociador, como las últimas medidas que ha tomado en el aspecto económico, nos hacen pensar que esta tarde no habrá ninguna posibilidad de llegar a acuerdo».

El secretario regional de CC.OO. aseguró que si ha habido negociaciones se ha debido a los planteamientos de los sidicatos y que, a veces, intencionadamente se olvidan los hechos sucedidos. Criticó, igualmente, el «falso» talante de humildad con que el presidente González compareció en el Parlamento tras la jornada de huelga y la postura cerrada en las negociaciones posteriores al 14-D que han llevado a la situación actual, «sin entender el carácter profundamente social y económico de las movilizaciones. De ahí que empezaran con un talante humilde para pasar a una posición cerrada y cicatera en la mesa de negociación, pasando de ofertas bajísimas a la última de trescientos cuarenta y cuatro mil millones de pesetas que no se corresponden en su totalidad a este año».

Por otra parte, Javier Fernández manifestó que la situación actual se agrava con las últimas medidas económicas, aumento de coeficiente de caja y de los tipos de interés, «medidas que afectan fundamentalmente a los trabajadores y a los sindicatos por dos razones fundamentales, porque los trabajadores van a tener más difícil conseguir créditos y éstos van a comerse los aumentos salariales que se vayan a producir y, por otra parte, la retención hacia los créditos para las empresas va a retener las inversiones productivas que los sindicatos estamos planteando, con lo que se agudizará el paro».

Ante la negociación colectiva que se tiene por delante, el secretario regional aseguró que será difícil y dura «porque los planteamientos de política económica que tiene el Gobieno son asumidos por los empresarios que van a intentar introducir en las empresas el Plan de Empleo Juvenil y en los convenios colectivos cláusulas de contratación que sean aplicaciones concretas de ese Plan.

En este sentido, Javier Fernández aseguró que los sindicatos no descartan nuevas movilizaciones en las negociacioens de los convenios e, incluso, una movilización generaliza de los trabajadores en todo el país. Aseguró, igualmente, que la idea de CC.OO. es la de seguir avanzando con UGT en la unidad de acción prevista en exigencia de un giro social.

Por otra parte, hoy se inician las negociaciones de convenios entre los sindicatos burgaleses y la FAE. En este sentido, según manifestó el secretario provincial de CC.OO., Luis García, todas las cláúsulas de revisión contemplan que la cuantificación de la misma será efectiva en el primer trimestre del año. Un primer asunto a solucionar entre sindicatos y FAE será el lugar donde se lleven a cabo esas negociaciones, ya que FAE no parece dispuesta a que se lleven a cabo en su sede y tampoco acepta las sedes de los sindicatos. Luis García manifiesta su optimismo en que este asunto no vaya más lejos y asegura que el deseo de los sindicatos es que en las negociaciones estén empresarios directamente afectados por los convenios.

CSIF denuncia la subida impositiva en las nóminas de los funcionarios

Burgos (DB).—La Confederación Sindical Independiente de Funcionarios (CSIF) ha denunciado ante el Ministerio para las Administraciones Públicas la subida de la escala impositiva en las nóminas de los empleados públicos en el mes de enero, según informó ayer el sindicato a nivel provincial.

Las subidas en las retenciones y cotizaciones a la Seguridad Social han supuesto, en algunos casos, hasta el 3 por ciento, con un desembolso de tres a cuatro mil pesetas, según el mismo sindicato. La CSIF ha anunciado una protesta de hecho por esta reducción, y ha declarado que elaborará un «detenido y exhaustivo estudio de la pérdida real del poder adquisitivo de los sueldos, para lo cual está recogiendo nóminas del pasado mes de noviembre».

A juicio de la CSIF, esta medida hará «peligrar cualquier pacto futuro», pues poco importará que se consigan mejoras concretas si, luego, el Ministerio de Economía recorta las subidas por otros medios. «Solchaga carga sobre las nóminas de los trabajadores el peso de la reducción de la inflación en España y se olvida de investigar los grandes beneficios económicos, que también son causantes de la inflación», concreta el comunicado remitido por el sindicato de funcionarios.

Actos conmemorativos del XIX Aniversario de la fundación de la Sociedad Cicloturista «El Cid»

Burgos (DB). — Con motivo del XIX Aniversario de la fundación de la Sociedad Cicloturista «El Cid» (1970-1989), la Junta Directiva ha organizado un programa de actos.

A las doce y media de la mañana tendrá lugar una misa en la Iglesia de San Nicolás de Bari. Acto religioso que será ofrecido en sufragio de los socios difuntos. Seguidamente, se servirá en el domicilio social un vino español, para concluir la jornada con una comida de hermandad.

EL VODKA DE RUSIA
¿De dónde si no?
...y el Pacharan?

La Comisión de Urbanismo aprobó numerosos expedientes

Burgos (Ana Isabel Angulo). — A primeras horas de la mañana de ayer se reunió la Comisión Provincial de Urbanismo en la Jefatura Provincial de Carreteras, bajo la presidencia del delegado territorial, José Carracedo del Rey.

A la reunión asistieron los miembros que la componen, entre los que se encontraba el jefe del Servicio Territorial de Fomento, Pablo Arribas, y el jefe del Servicio de Cultura, Félix Enrique.

En primer lugar, estudiaron los cinco expedientes relativos a Planeamientos y los otros tantos referentes a solicitudes de utilización de suelo no urbanizable y urbanizable no programado. Previamente habían sido aprobados y ayer fueron aprobados con carácter definitivo.

Seguidamente, los miembros de la Comisión Provincial de Urbanismo analizaron los nueve expedientes que trataban acerca de la posible utilización de suelo no urbanizable y urbanizable no programado. Algunos recibieron un trato favorable y otros desfavorable.

Así por ejemplo, fue aprobada la creación de una Planta de Hormigón en Roa de Duero, promovida por Aridos Camarero, S.A.; aunque, fue rechazada la construcción de una nave-taller en Villariezo y la ampliación de un restaurante en Pancorbo.

En este apartado, hay que comentar que se aprobó el expediente promovido por MOSTE (antiguos trabajadores de la empresa LOSTE). En él se solicita la construcción de una fábrica de galletas en Ibeas de Juarros. Según nos informaron fuentes de la Comisión, el terreno elegido para construir la fábrica no está calificado como suelo industrial, pero debido al alto interés social, Urbanismo decidió aprobarlo.

También se dio el visto bueno a la modificación puntual del Plan General de Ordenación Urbana de Burgos para la recalificación de una parcela destinada a uso residencial. Este proyecto ya contaba con la información favorable de la Consejería de Fomento. Asimismo se aprobó la modificación puntual de las Normas Subsidiarias de planeamiento de Belorado. Maderas Vitores S.A. pretende transformar un área de suelo urbano industrial en suelo urbanizable residencial.

Fue denegado el estudio del Plan parcial «Las Campas» en Medina de Pomar. El terreno está a un nivel inferior del acantarillado y se pretende construir varias fosas sépticas.

Finalmente, los miembros de la Comisión Provincial de Urbanismo estudiaron el informe presentado por Rita Prieto Para, sobre la presunta infracción urbanística cometida por PROBUCASA. Urbanismo decidió que la resolución de este asunto no era de su competencia y sí del Ayuntamiento, con lo cual será el Ayuntamiento quien decida si se ha cometido o no se ha cometido infracción urbanística en la parcela ubicada en la confluencia de las calles Ebro y Bedoya de Burgos.

Moisés Arroyo, premiado por el Consejo de Turismo de Castilla y León

Burgos (Ana Isabel Angulo). — El burgalés Moisés Arroyo Alcalde, presidente de la Asociación del Fomento del Turismo en Burgos y director de N.H. Condestable, ha sido galardonado con el premio Caballero del Turismo de Castilla y León en su modalidad de bronce.

Moisés Arroyo

«Siempre es agradable que se acuerden de uno y reconozcan tu labor». Así se expresaba, Moisés Arroyo, una vez que conoció la agradable noticia. Este premio y otros fueron fallados ayer en reunión celebrada por la Comisión Permanente del Consejo de Turismo de Castilla y León.

El señor Arroyo lleva cuarenta y dos años en el difícil mundo de la hostelería. Empezó como recepcionista en el hotel «Norte y Londres», del que llegó a ser director. Luego pasó al N.H. Codestable, del que lleva varios años al frente. «Mi curriculum vitae es bastante amplio», comenta el galardonado.

Ayer la Junta de Castilla y León reconoció sus méritos y le premió con el Caballero del Turismo de Castilla y León en su modalidad de bronce. En 1983 recibió la Medalla de Plata de Turismo de la Dirección General de Turismo.

Por otro lado, el director del Parador Nacional de Segovia, Idelfonso Sanz del Barrio, ha sido galardonado con el premio Caballero del Turismo de Castilla y León en su modalidad de oro. En la categoría de plata ha recaído en Valeriano Alonso de la Hoz, director de agencia de viajes, y en periodista, Angel María de Pablos.

En la modalidad de bronce, además de Moisés Arroyo Alcalde, también fueron premiados: Francisco de Castro Redondo, jefe de la sección de Empresas y Actividades Turísticas; José Luis Jiménez García, titular del restaurante Mesón Castellano de Soria, y Terenciano Panero Pérez, socio-director del restaurante Panero de Valladolid.

El Premio Blasón del Turismo de Castilla y León recayó en el proyecto «Las Edades del Hombre». A Hoteles Suco S.A. de Palencia y a la Semana Santa de Medina de Ríoseco le otorgaron este premio en la modalidad de plata. Finalmente, los de bronce fueron para la cadena hotelera Templesol de Ponferrada; Hotel Imperial de Valladolid y restaurante-bar La Cocinera de Avila.

Premios a la entrega y dedicación profesional

La Junta de Castilla y León convocó los premios «Caballero (o Dama) del Turismo de Castilla y León» y «Blasón del Turismo de Castilla y León» correspondiente a 1988, mediante una orden publicada en el Boletín Oficial de la Comunidad del 7 de Diciembre.

El premio «Caballero (o Dama) del Turismo de Castilla y León» está destinado para premiar a aquellas personas que por los servicios prestados al turismo o por su entrega y dedicación profesional hayan contribuído a potenciar la imagen del turismo en nuestra Comunidad Autónoma.

El Premio «Blasón del Turismo de Castilla y León» sirve para galardonar a las instituciones, Corporaciones, entidades o empresas, que hayan destacado por su actividad en favor del turismo regional.

«Manos Unidas»: ante el Día del Ayuno Voluntario y la recogida de papel

Alfonso Salgado

En el mundo hay hambre.
En el mundo, en muchas partes, hay gentes que, considerado desde aquí, se mueren de esa vulgaridad que se llama hambre.

Y sí es una vulgaridad, desde luego. Es vulgaridad que nosotros, hartos de todo, consintamos que haya, en cualquier parte del mundo, en muchas partes del mundo, quien se muere de hambre física, de hambre en el sentido literal de la palabra, de hambre que, porque nosotros estamos hartos, es hambre cochina, repugnante, criminal, vulgar... ésos, precisamente, son los adjetivos que el hambre de otros pone a nuestra conducta, sobre nuestra conciencia.

Hay alguien, sin embargo, que tiene su atención puesta en el hambre ajena y aparentemente lejana. «Manos Unidas», por ejemplo. Así es que aquí está la delegada en Burgos, doña Pilar Fernández.

Preguntamos:

—¿Qué es «Manos Unidas»?

—Es una organización mundial que reconoce que hay hambre en el mundo, que lo sabe y que está segura de que se puede acabar con ella. Para eso proclama que «la solución está en compartir».

—Sabemos algo de que hay un comité católico, por ejemplo

—Lo hay y quiere decir que, por ese lado, es confesional y, por lo tanto, no gubernamental, independiente del Gobierno, de cualquier Gobierno del mundo, para ser exactos.

—Entonces, ¿de quién depende?

—Es un organismo con personalidad propia, tanto jurídica como económica. Esa debe ser la respuesta.

—¿Quién es el fundador?

—En España, las mujeres de Acción Católica.

Luego, doña Pilar Fernández nos explica:

—En 1955, la UMOFC (Unión Mundial de Organizaciones Femeninas Católicas) lanzó el manifiesto al mundo, denunciando el hambre. Las mujeres españolas de Acción Católica lo asumieron como propio. En 1960, la FAO apoyó la acción de la campaña, lanzándola a escala mundial. Y en España, como ya queda insinuado, formamos nuestro comité. Por lo que se refiere a Burgos, es el reflejo de las setenta y una delegaciones que existen en España.

Esto es lo que nos explicó doña Pilar Fernández, delegada en Burgos de «Manos Unidas, Campaña contra el Hambre». Ahora queremos seguir el hilo de unos acontecimientos que van a producirse.

—Antes de nada —nos dice—, publica que en Gamonal se está tomando la cosa muy en serio y que lo agradecemos de veras.

—Bueno.

Pasado mañana, viernes, será el Día del Ayuno Voluntario. El domingo se hará la colecta en los templos y la recogida de papel. Que todos lo dejen, por favor, en los portales, antes de las diez de la mañana, atado. Se han convocado unos concursos literarios y escolares y el famoso rastrillo se desarrollará del cuatro al doce de Marzo. Está en nuestra ciudad, hasta el domingo, el P. Mendía, misionero en la India, recabando ayuda. Y están en el aire los proyectos de los arciprestazgos de Río Vena, Gamonal, Miranda y Aranda, que los damos a concoer:

Doña Pilar Fernández, durante esta entrevista

Río Vena, La Chacra (San Salvador), construcción de una casa-hogar para huérfanos. Se necesitan 5.375.000 pesetas.,

Gamonal, La Florida (en la selva de Perú), segundo año del plan de ayuda, con varios proyectos. Se necesitan 2.050.000 pesetas.

Miranda de Ebro, Bogotá (barrio Carvajal), amueblamiento de Centro de Acogida de Ancianos y Promoción de la Mujer Pobre. Se necesitan dos millones de pesetas.

Para Aranda se señalan los propeyctos de San Germán (Yapacani), con 459.000 pesetas, y Agua de Dios. Donde se quiere comprar un vehículo para traslado de enfermos de lepra. Se necesitan 1.660.000.

Luego están los proyectos que se ha fijado el rastrillo, el señalado para los jóvenes. etc. En resumen:

Hay hambre en el mundo.

El hambre se puede solucionar y es tarea facilísima: la solución está en compartir. Y no diga nadie que no quiere. Sería lo mismo que decir que está de sobra en el género humano. Así de sencillo.

M.C.D 2018

Un desgraciado confiesa que comió en Burgos

(y III)

Ataúlfo Sanza

DE mi salida del campo de Nanclares recuerdo varias cosas. Por ejemplo, mire usted: hacía calor. Era un día luminoso, ya le digo, que tengo en la memoria como si hubiera sido hoy, a las once de la mañana, hora que señalo por razones más que obvias. Y lo recuerdo porque la libertad sabe a... bueno, ya creo que se me entiende.

El caso es que por aquel entonces, que es a lo que iba, España limitaba al Norte con la Francia ocupada por los alemanes; al Sur, con los americanos desembarcados en Africa; al Este, con un Mediterráneo covertido en batalla naval, y al Oeste, con Portugal y un trozo de Atlántico, con lo que ya se puede uno suponer. En resumen: España estaba rodeada de hambre por todas partes, menos por una que la unía al estraperlo, istmo social, delictivo y, con perdón, puerco, por el que se salvaban los estómagos de ricos, bandidos, políticos y, perdón otra vez, furcias que si no lo tenían fácil, sí que era su camino más llano que el de los demás.

Ya me sabía estas cosas antes de alcanzar la libertad, pero si hambre había fuera, hambre había dentro y siempre sabrán mejor las migas cogidas al libre albedrío, o sea, sin que te las pongan carceleros. Así es que, en medio de todo, tenía cierta alegría aquella mañana.

Me eché por los caminos de la Meseta, intentando ganar terreno por atajos y carreteras secundarias y con el ánimo puesto, otra vez, en la ciudad de Burgos. Al hambre, señor mío, hay que añadirle varios ingredientes para que sepa totalmente amarga. Hay que echarle litros de cansancio, un par de kilos de sueño, otro poco de desprecio cuando se tiende la mano en demanda de ayuda y una falta de horizontes que propicia y aumenta la desesperanza, el peor compañero que puede llevar encima el mendigo o el opulento, que hay desgracias que no suelen hacer distingos ni discriminar por razón de «status» social.

Aquellas experiencias las acumuló este que lo es. No me han servido de mucho, tal es la verdad, que quien nació desgraciado, desgraciado se muere. Algo de filosofía me metieron en las carnes del alma, pero ¿y qué? Fíjese que con ellas y el recuerdo de mis hambres, no hace mucho tiempo quise yo ayudar a uno que mendigaba en la ciudad de Granada, cerca de la que llaman Capilla Real y que gimoteaba lastimeramente. Era un jovenzuelo al que me acerqué para enseñarle a llorar como se llora cuando se tiene necesidad. Le dije:

—Así no se llora cuando se padece hambre, mi querido amigo. El hambre, dicho sea a título de información, debe hacerte llorar de rabia, no de pena, que tal es la naturaleza de tu llanto.

El jovenzuelo me miró de arrriba abajo, midió hasta el último centímetro de mi talla con ojos de desprecio, y, cuál no sería mi sorpresa, cuando oí que me contestaba:

—¡Nos ha j. el abuelo! ¿Pues no quiere fastidiarme el negocio? Yo lloro como me da la gana.

Dé usted lecciones para esto.

Mi viaje no fue precisamente de placer. De Nanclares de la Oca a Burgos, capital, hay buenas y largas leguas, aunque se hagan por atajos y carreteras secundarias que, ahora que recuerdo, también fueron mapa que me tracé por evitarme la Nacional uno, por donde abundaba más la Guardia Civil, que yo repesto y respetaba, pero entonces, entre la guerra y su casuísmo, a uno le habían metido en el cuerpo extraños conceptos sobre el Benemérito Instituto.

Tengo muchos recuerdos de aquella época: Hay uno que viví varias veces en torno a los coches de línea, aquellos armatostes que llevaban en la parte trasera y exterior un a modo de horno cilíndrico que, como usted recordará, llamaban gasógeno. Era que los niños y mayores de arremolinaban en torno al vehículo con ojos de asombro ante un espectáculo (el del coche y sus pasajeros) que siendo diario, más parecía totalmente nuevo en cada ocasión. Los niños vestían pantalón de pana sostenido con un sólo tirante trazado de un lado de la cadera al contrario de la barriguita, pasando por el hombro. O sea, un sólo tirante y queda mejor definido. En el fondillo o costura de la prenda aludida, más bien ostentosa que discretamente exhibida, se les había hecho una como raja (o sin el como) que, al no usar el complemento de la prenda interior correspondiente, circunstancia que se veía muy pronto, servía para inferir que tan extraño corte o abertura tenía por objeto la realización de cierta función fisiologica. Ya me entiende usted sin que sea menester más precisión por mi parte. Los hombres, no. Quiero decir que los hombres no llevaban esa raja en el pantalón. Tampoco llevaban tirantes. Se ajustaban la antedicha prenda con una faja de color blanco o negro. Dependía de cada cual, por lo visto. Usaban camisa blanca y boina desvaída, de color indefinido, como queda el negro cuando, desde cierto tejido se ha hecho antiguo a base de años, y viejo, a fuerza de soles y vientos. Casi ninguno iba afeitado. Quienes estaban bien rasurados, usaban traje de dos piezas del mismo color, generalmente ya descoloridas ambas, sombrero y zapatos en lugar de las abarcas con que se calzaban los campesinos. Eran los señoritos del pueblo: secretario, maestro, farmacéutico o profesiones de corte semejante. Los rostros, sin embargo, reflejaban más hambre que la de los rústicos de boina y abarcas.

De las mujeres debo hablarle aparte. Se ceñían la cintura con mandil áspero que usaban como complemento de la ropa de trabajo. El color negro era el predominante en las vestimentas de las mayores, quedando los claros para las jóvenes. Todas cubrían la cabeza con pañuelos que anudaban bajo el mentón y ni una, le juro que ni una sola, vi maquillada o con el más mínimo atisbo que realzara, con justicia, desde luego, la natural coquetería femenina.

Era una España de miseria. Se la he descrito porque lo considero necesario, ya que tengo para mí que fueron los hosteleros (que es a lo que voy) de esta tierra los que, en gran parte, ayudaron a sustituir la pobreza por cierto decoro en el vivir y, desde luego, cambiaron aquella imagen de pazguatería, de palurdismo y de atraso de dimensión sideral con relación a casi todos los países de nuestro entorno. Lo sé porque lo viví hasta hace unos años en que me jubilé, es decir, que aprendí de buena tinta lo que fue tal evolución, que le resumo a seguido:

Llegado a Burgos, me dirigí al restaurante de aquel señor que tanto me ayudó. Vi el establecimiento, pero no a mi benefactor, que había fallecido. Al nuevo dueño lo consideré como un hombre más bien joven, alto y con cara de bueno. Y lo era. Me prsenté con mi ojo huero, mis ropas de la guerra (imagine usted cómo estarían, que nadie las tomó a lo largo de mi peregrinación como de militar licenciado), muerto de hambre, sin afeitar y oliendo a lo que yo imagino que no serían rosas. Me observó, me analizó mientras acentuaba su gesto de bondad y, finalmente, me dijo:

—Hombre, bien lavado, afeitado, con unos zapatos que a mí no me valen y que a tí, seguramente sí, más uno de mis trajes viejos, seguro que sirves.

—¿Para qué, señor? —le pregunté.

—Pues hombre —me explicó— para vigilar el establecimiento por la noche y hacer los recados por el día. ¿Te va?

—¿Que si me va? —pregunté de nuevo.

No besé a aquel hombre porque, la verdad, estas manifestaciones de contento se tomaban por aquel entonces como expresión de sodomía. Debo decirle que lo que me ofrecía a cambio era una comida relativamente decente a pesar de la época, cama y participación en las propinas. ¿No cree usted que era como un sueño para un ex-cautivo de la otra zona —ya me entiende usted y perdone si uso de la terminología de por entonces—, experto en hambres y más que especialista en todo tipo de desgracias, que yo le contaría si es que tuviera más tiempo y espacio y no comenzara a barruntar que ya abuso de su paciencia.

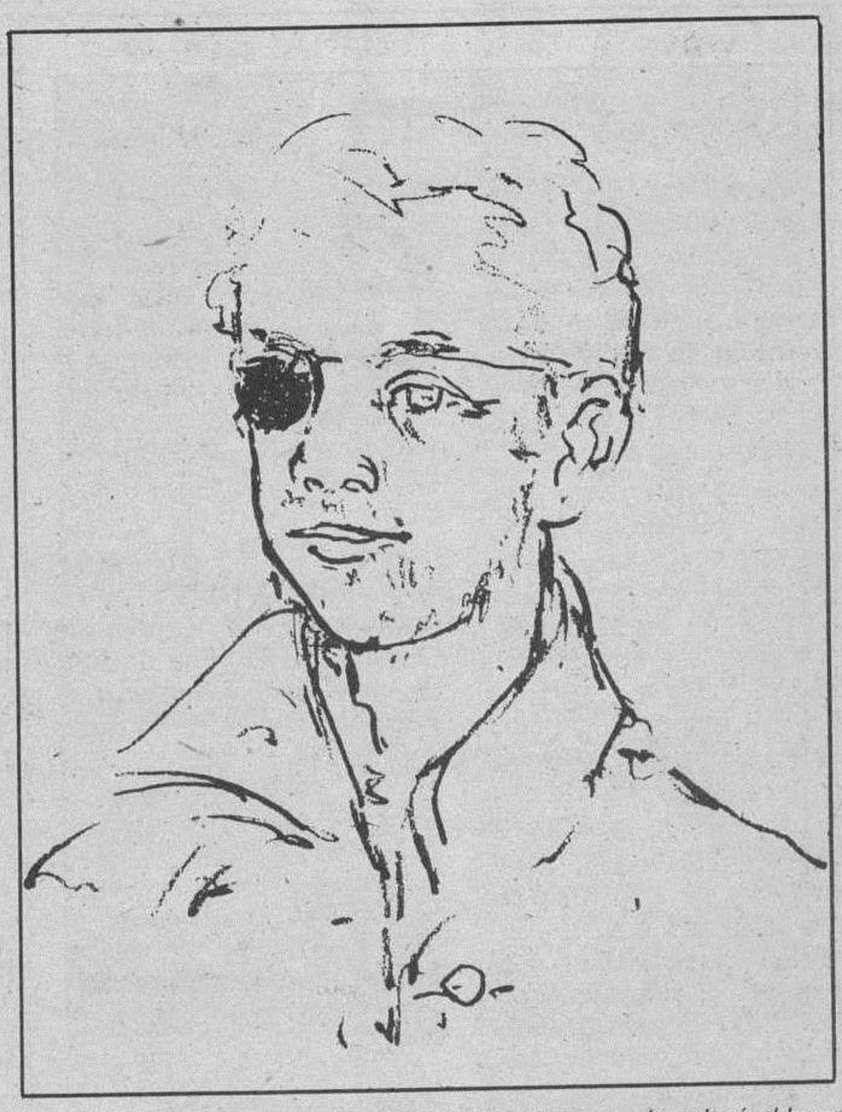

El hambre que saqué del campo de Nanclares me lo calmó el buen corazón de un hostelero burgalés.

Pero donde quería ir, ya casi he llegado. Allí, en aquel restaurante, permanecí muchos años. Luego lo vendieron para edificar un Banco. No aprendí mucho porque mis luces, como puede suponerse, no eran muchas, pero llegué a ayudante de cocina, de cuya profesión me jubilé ya va para once años. Me sirvió para dos cosas: para saber que no hay hombre malo entre los que se dedican a la función de dar de comer al prójimo, que ellos fueron los que poco a poco levantaron a España de la miseria (¿calcula usted lo que hubiera sido del turismo, si aquí no hubieran comido decentemente los extranjeros que venían, sobre todo en la primera época, cuando había profesionales de la cocina que servían banquetes opíparos, apenas sin tener comida?) y para querer dejar constancia de que las cosas fueron así.

Corrí mucho tras ls primeros automóviles extranjeros que aquí llegaron. Era parte de mi obligación para convencer a los ocupantes de dónde debían ir a comer. Aquello me valió para conservarme ágil. No me casé porque, ¿quién iba a fijarse en mí con esta cara y este ojo hueco? Pero he sido feliz viendo cómo lo eran los demás en sus bodas y bautizos y para quienes yo ayudaba a preparar los banquetes. Después sería lo que fuere, pero ya no era cuestión mía. Y he repetido, conduciendo mi propio coche, aquel viaje que hice entre hambres y desprecios, porque se me olvidó decirle que, tras aquella salida a la libertad física, en los pueblos, indefectiblemente, se me recibía de dos modos: o con lástima, lo cual me valía un mendrugo de pan; o con asco, a pedradas de la chiquillería. Todo dependía de quién fuera el primero en verme: una persona mayor o un crío. He visto, ya le digo, cambiar el panorama de personas y lugares, de la sociedad toda. Y le digo, para terminar, que el hostelero, el restaurador que ahora dicen, aún no tiene el monumento que se ganó a pulso. Usted verá si, con su superior criterio, cree que merece la pena promoverlo. Yo certifico que he visto cómo España cambiaba gracias a ellos. También a otros. Es cierto. Pero esos ya suelen tener, creo yo, su monumento.

...y el Pacharan?

de LA NAVARRA

¿De dónde si no?

... de donde se consigue
ese color peculiar y aroma afrutado
del pacharan auténtico, el que se hace en La Navarra.
Y recuerda: frío sabe mejor.

M.C.D. 2018

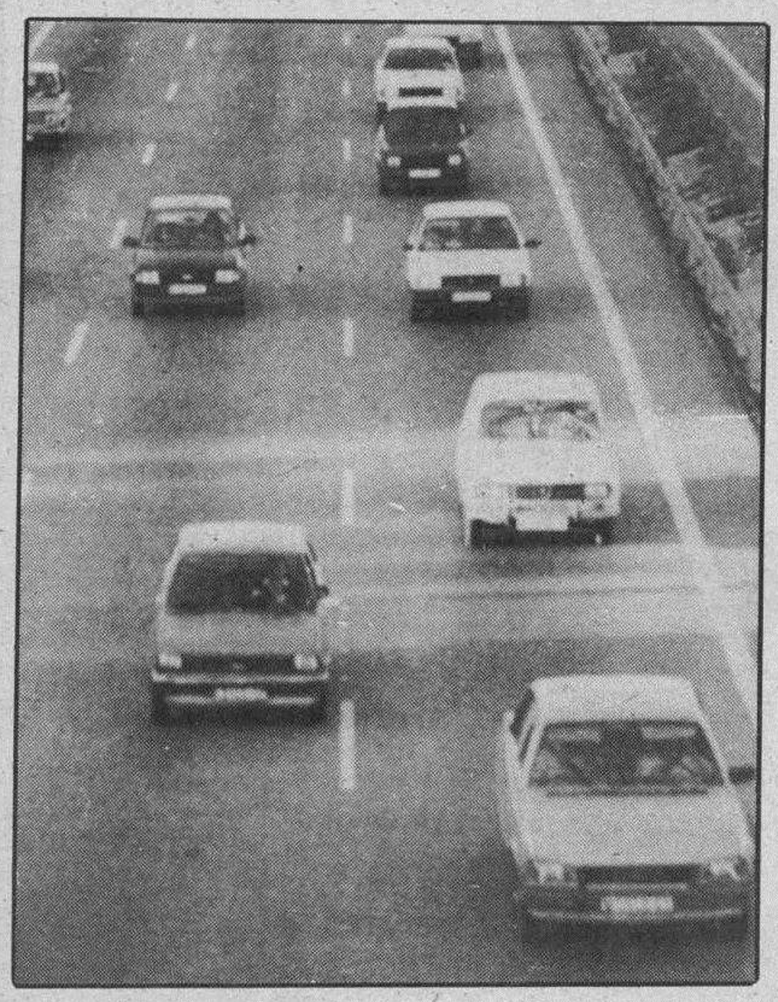

Financiación de automóviles: El interés y la tasa de recargo por aplazamiento

La venta de automóviles se efectúa cada día con mayor frecuencia mediante la financiación de la operación por las entidades de financiación antes llamadas «financieras» que podríamos denominar «oficiales» o de la marca de los diferentes fabricantes.

La publicidad de las financieras dirigida en general a dar a conocer sus operaciones activas, fundamenta sus mensajes en el interés anual o tasa de recargo por aplazamiento.

En general, la publicidad realizada en dicho sector tiene como característica más señalada la falta de transparencia de aquellos y como consecuencia de esto, el peligro de que puedan inducir a una elección equivocada al consumidor; así se desprende de un estudio efectuado por el Instituto Nacional del Consumo.

Por ello, es preciso que el consumidor analice cuidadosamente la oferta publicitaria, especialmente en lo relativo al interés anual de la operación de financiación y el coste final de la misma, de cuya información están obligadas las entidades de financiación, según lo establecido por el R.D. 896/77 de 28 de Marzo.

El interés anual de la operación por pago aplazado es preciso diferenciarlo de la tasa de recargo utilizada en los anuncios publicitarios. La diferencia estriba en que la tasa de recargo se aplica sobre el total del nominal adecuado a lo largo de toda la vida del contrato sin tener en cuenta la cantidad que va quedando pendiente de amortizar.

A modo de ejemplo diremos que aunque en la publicidad de este tema se habla de financiaciones a muy bajo interés, —tasa de recargo— la realidad es otra, ya que salvo en casos especiales de promoción, el precio de financiación oscila entre un 19 por ciento y un 24 por ciento según marca y modelo.

Así, un determinado texto publicitario en el que se anuncia una «tasa de financiación anual» del 6,8 por ciento, se transformará en realidad en un 10,17 por ciento como recargo por aplazamiento, que supone un tipo de interés anual real, del 19,83 por ciento.

Iniciativa para modificar el decreto Boyer sobre alquileres

Madrid. — La Federación de Usuarios y Consumidores Independientes buscará el apoyo del Parlamento para modificar el decreto Boyer sobre alquileres, que supone la suspensión de la prórroga forzosa en estos contratos de arrendamiento.

En el caso de que ningún grupo parlamentario apoye esta propuesta, la organización de consumidores recurrirá a la opinión pública para presentar las 500.000 firmas necesarias para presentar una inciativa popular en el Congreso.

Según la presidencia de la Federación, Agustina Laguna, la modificación del decreto no sería necesaria si el Gobierno arbitrara una serie de medidas correctoras que impidieran que los propietarios de las viviendas pudieran fijar libremente los precios cada seis meses o un año, tal y como sucede en la actualidad.

La OMIC informa sobre: Los planes de pensiones individuales

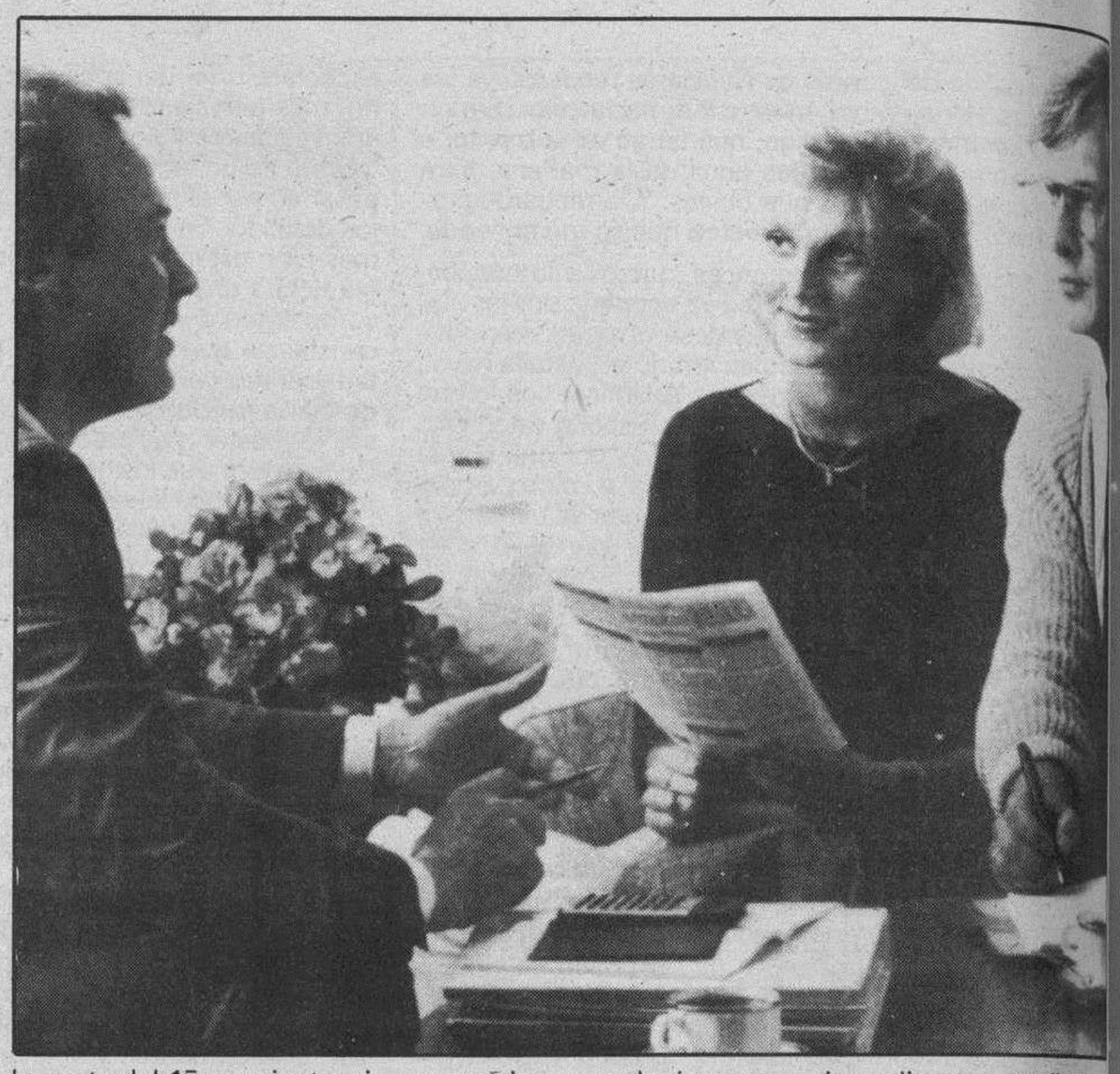

En reiación con la campaña de publicidad que se viene desarrollando de forma sistemática para la suscripción de planes de pensiones individuales por los ciudadanos, la Oficina Municipal de Información al Consumidor y el Instituto Nacional del Consumo, organismo autónomo adscrito al Ministerio de Sanidad y Consumo, informan:

11.°. — Las prestaciones que se perciban mediante los planes de pensiones no vienen a sustituir a las de la Seguridad Social, que tienen carácter general y público, en todo caso, las complementan.

2.°. — En los planes de pensiones individuales, en los que el promotor es una Entidad financiera, si bien es cierto que la Ley establece mecanismos de control, no existe aseguramiento de las cantidades aportadas que estarán en todo caso ligadas a la evolución de la Entidad.

3.°. — En los anuncios publicitarios analizados por el I.N.C. no siempre aparecen con la debida claridad las ventajas fiscales que los planes de pensiones suponen realmente, pudiendo originar confusión entre los consumidores y usuarios.

Por ello es necesario precisar que, a efectos fiscales el límite financiero deducible en la base imponible es el que resulte menor de las dos cantidades siguientes:

a) El 15 por ciento de la suma de los rendimientos netos del trabajo, empresarial y profesional o artístico, percibidas anualmente en el ejercicio.

b) 500.000 pesetas anuales por unidad familiar.

El exceso sobre esta cantidad, hasta 750.000 pesetas, cantidad límite por unidad familiar, únicamente gozará de una deducción en la cuota del 15 por ciento, si bien a su vez este 15 por ciento de la cuota en ningún caso puede ser superior al 30 por ciento de la base imponible, límite que funciona de manera conjunta para las desgravaciones por inversión en vivienda y por seguros.

Para informar al consumidor es necesario que éste sepa que las 500.000 pesetas con derecho a deducirse corresponden a unos rendimientos netos superiores a 3.334.000 pesetas anuales. En unos rendimientos de 1.000.000 de pesetas la cuantía deducible sería de 150.000 pesetas, o sea, que la desgravación está en razón, no sólo de lo que se contribuya al plan, sino de los rendimientos netos del sujeto.

4.°. — A diferencia de los planes de jubilación en los que el capital puede ser recuperado en cualquier momento, para acceder a las prestaciones generales al amparo de los Planes de Pensiones deberá darse necesariamente alguno de los siguientes casos: la jubilación o situación asimilable (o en su defecto, por imposibilidad de acceso a la misma, tener cumplidos 60 años) invalidez laboral total y permanente, y la muerte.

5.°. — Otro dato a tener en cuenta y que debe evaluar cuidadosamente el usuario es que, a partir de las estimaciones económicas actuales, y a modo de ejemplo, una renta de 50.000 pesetas mensuales a percibir dentro de 30 años, equivaldría a 10.000 pesetas actuales.

6.°. — Teniendo en cuenta la complejidad, así como la novedad en nuestro país de estos fondos de pensiones, conviene que el usuario realice un estudio de los mismos con la serenidad debida y sin los apresuramientos que conlleva el cierre del ejercicio fiscal para así poder verificar cuál de los que en este momento están en el mercado se adapta mejor a sus necesidades. Sin olvidar además que está prevista en la ley la entrada en funcionamiento de otros sistemas como son los de empleo y asociación que también pudieran ofrecer condiciones a tomar en consideración por consumidores y usuarios.

7.°. — Si por razones de conveniencia de desgravación fiscal o de otro orden se decide suscribir un plan de pensiones, se sugiere escoger aquellas compañías que ofrezcan la posibilidad de cambiar a otra entidad, al menos en los dos primeros años, sin penalización.

Prácticas abusivas y falta de transparencia en el cobro de servicios bancarios

Los servicios bancarios no satisfacen a todo el mundo.

Según publicaba Diario 16 recientemente, La Unión de Consumidores de España (UCE) ha presentado ante el Servicio de Reclamaciones del Banco de España más de 400 quejas de ciudadanos por cobro abusivo, falta de transparencia y aplicación irregular de intereés.

Desde la primavera del año pasado, la UCE ha desarrollado una campaña informativa con el reparto de más de 30.000 folletos, en los que explicaba las obligaciones informativas de los Bancos con respecto de sus clientes en el cobro de los servicios que prestan, así como los derechos que asisten a éstos de petición de información y reclamaciones.

A este respecto, el pasado mes de Octubre, el Instituto Nacional del Consumo publicó un estudio realizado tras visitar 253 oficinas bancarias de Madrid. En él se determina que los incumplimientos más generalizados en la Banca española, eran: la falta de una clara y correcta información al cliente, los descubiertos provocados artificialmente en las cuentas corrientes, la duplicidad en los cobros de comisiones, los altos intereses aplicados en los descubiertos y excedidos y el retraso en realizar transferencias.

La Unión de Consumidores ha estudiado varios centenares de reclamaciones de los usuarios, relativas a tipos y modalidades de interés; de ellas, cuatrocientas han sido presentadas como denuncias ante la Oficina de Reclamaciones del Banco de España. El grueso de las mismas tiene como denominador común la incorrecta repercusión a los clientes, de los intereses por créditos hipotecarios.

La Oficina de Reclamaciones del Banco de España

Desde 1987, el Banco de España dispone de un Servicio de Reclamaciones que atiende las quejas de los clientes de los Bancos. Las reclamaciones deben efectuarse por escrito, en los impresos que existen y se facilitan en todas las Oficinas del Banco de España, debiendo presentarse en las mismas o remitirlas al Servicio de Reclamaciones. Banco de España. Alcalá, 50 — 28014. Madrid.

OMIC

Ayuntamiento de Burgos
Oficina Municipal de Información al Consumidor

M.C.D 2018

Pregón carnavalesco del alcalde de Villarcayo

Villarcayo (María Jesús Gutiérrez González).—El Carnaval, nombre de los tres días que preceden al miércoles de ceniza, se celebró el sábado en Villarcayo. Fiesta que se pretende hacer popular en la Merindad, en la que se suele intentar cambiar el disfraz cotidiano por la máscara que mejor esconda el rostro, al son de una música de samba.

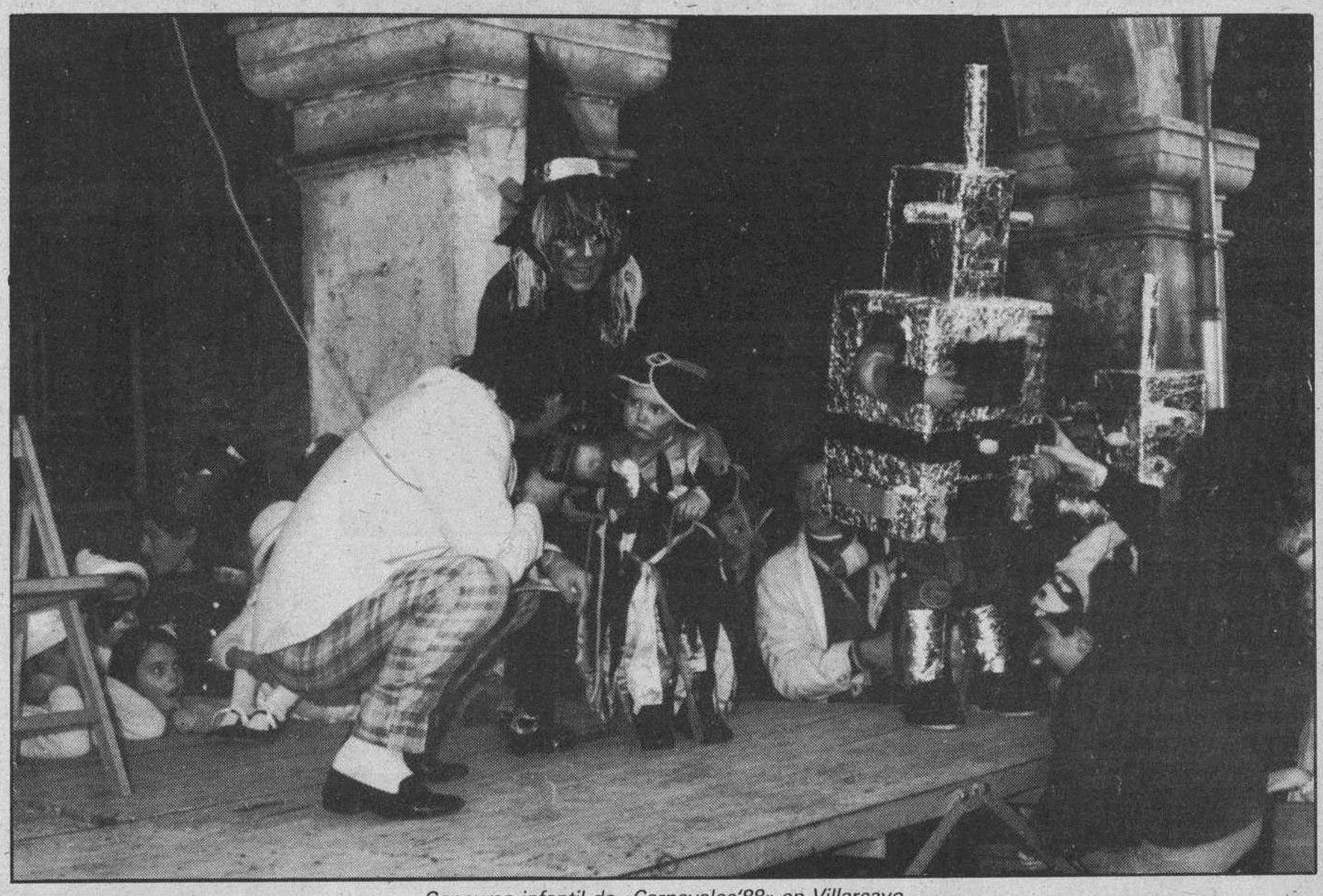

Concurso infantil de «Carnavales'88» en Villarcayo.

Carnaval, también sinónimo de orgía, heredero de los festejos romanos al dios Saturno, en los que se suspendían ciertas leyes, se suprimían las diferencias sociales, se abolían las restricciones impuestas por las buenas costumbres y se efectuaban reuniones orgiásticas.

El Carnaval de los peques poco tiene que ver con el de los mayores, ajeno a la tradición o a la historia. Les envuelve en un mundo encantado, su pequeño tamaño les permite acceder al planeta de la fantasía, ellos convierten el carnaval en un lindo cuento porque aún no han crecido lo suficiente como para depositar en él sus frustraciones.

Otra visión del Carnaval en Villarcayo puede ser la que reflejó el alcalde de Villarcayo, Raúl Roberto Varona, en su pregón-carnavalada, reproducido íntegramente a continuación por su curioso mensaje:

Villarcayeses de Villarcayo: Villarcayeses de todas partes, que sólo hace falta estar aquí para ser de la familia.

Dueños y dueñas, niños y niñas, máscaras y máscaros. Ladies, gentlemen, missis y mississipis:

Ha llegado un año más la hora del Carnaval, que es tanto como decir la hora de la verdad... (pausa)...

Y de la mentira. Y de mezclar la una con la otra, porque hoy, todo vale.

Quisiera hoy, arlequines y colombinas, hablaros del hondo arraigo y de la secular tradición que esta entrañable fiesta tiene en nuestra tierra.

Cierto es que durante largos años de sombra, los nobles hijos de nuestra Villa han visto reprimida su natural tendencia al desenfreno carnavalero por viejas leyes puritanas hoy afortunadamente superadas.

Hasta el punto de casi olvidarlo.

Mas en los remotos tiempos en que el mismísimo Baco correteaba por las veredas del Soto, los habitantes del primitivo Villarcayo —que entonces era tal como lo véis ahora pero sin el Polígono Industrial—, así que llegaban las carnestolendas, arrojaban lejos de sí sayas y jubones de oscuro color y ásperas telas, y engalanábanse con ricas sedas que nuestras hacendosas mujeres tejían noche tras noche durante los largos inviernos; criando bajo sus humildes lechos los gusanos de seda que otrora dieron fama, riqueza y esplendor a nuestra Villa, que ni la misma China las superaba.

Tanta fama, que el propio Dux de Venecia envió tropas y navíos, de tal tamaño y majestuosidad, que nuestros antepasados, sobrecogidos por tanta grandeza y aparato, vendieron por mísero precio sus sedas y gusanos.

Y lo poco que algunos habían ocultado, fue arrebatado por una posterior invasión del ejército brasileño, que no sólo buscaba nuestras sedas y las plumas de las avestruces que aquí se criaban rollizas como bueyes, sino, ¡ay!, las muchachas y doncellas que en gran número se llevaron.

Y así, ricas sedas, plumas y doncellas, dieron esplendor y fama al Carnaval de Venecia, célebre por su esplendor y fasto, y al de Río de Janeiro, alabado por la belleza de sus mujeres, nietas y bisnietas de aquellas que un triste día salieron de nuestra tierra, Nela arriba, en las veloces canoas de los feroces nativos brasileños.

Desolado y yermo quedó Villarcayo con tanta pérdida. Tanto que, durante muchos años, tantos que ni los más viejos del lugar lo recuerdan, los Carnavales languidecieron y llegaron a extinguirse en tiempos cercanos.

No tenemos sedas, ni plumas (al menos que yo sepa), pero tenemos intacto el ánimo de jolgorio, la imaginación para el disfraz y kilómetros de tela de forro para vestirse de rey o de destrozona.

Es el momento de la verdad y de la mentira; es el momento de la máscara.

Todo vale. Sed lo que queráis ser por un día.

Pero sed buenos. No queméis Villarcayo que nos quedan muchas letras por pagar.

Y ahora, que todo el mundo disfrute de la Mazorra para abajo. Os lo ordeno yo. El alcalde».

Un hospital para toda la la comarca del Norte de Burgos: petición unánime de los vecinos de 14 municipios

Villarcayo (María Jesús Gutiérrez González).—Representantes de habitantes de 14 municipios de la zona Norte de Burgos-Villarcayo, Bercedo, Quisicedo, Villasante, Soncillo, Dobro, Cigüenza, Trespaderne, se reunieron este domingo en el salón de actos de la C.A. Municipal de Burgos en Villarcayo para tratar el tema de la necesidad urgente de un hospital, que atendiera a toda la comarca «¡tan marginada en su asistencia médica!».

Reunión de alcaldes de la zona Norte en Villarcayo.

De la reunión surgió una comisión que, acompañada del diputado de la Junta de Castilla y León, Manolo Junco, se trasladará a la Presidencia de la Conserjería de Bienestar Social en Valladolid, con el fin de realizar in situ la petición. La comisión estará formada por Emiliano Ruiz (de Villarcayo), José María Zorrilla Bustillo (Bercedo) y José Luis Azcona (Quisicedo).

La iniciativa corresponde a «El Rubio de Santa Cruz» (Emiliano Ruiz), un agricultor altruista, preocupado por las grandes distancias y malas comunicaciones de las Merindades con Burgos, que en muchos casos ha supuesto la muerte para los enfermos de urgencia. Lo comentó con el diputado, Manolo Junco, quien le animó a que intentase reunir una comisión representativa a la que acompañaría hasta Valladolid.

El Rubio pensó en alrededor de las 28.000 personas que viven en los pueblos del Norte de Burgos, que «bien se merecían un hospital cercano». Se olvidó de la política, de la falta de unión entre la gente de las Merindades, de las rencillas locales... se animó con la idea de conseguir un hospital comarcal, poco importaba el lugar donde se ubicase, lo esencial era tenerlo. Cogió su «seiscientos» y se puso en contacto con la gente que le podía interesar el tema, no paró de consumir kilómetros e ilusión hasta concentrarlos el domingo en Villarcayo.

Los asistentes al acto se adherieron al plan de reclamar algo más que (simples centros médicos» dispersos entre los principales municipios, considerados insuficientes; también acordaron que se encargarían de recoger firmas, información, estudios... etc., en definitiva, lo que la administración sanitaria solicitase con tal de demostrar que su reivindicación es justa y realista.

Ahora sólo queda esperar los resultados de la entrevista de la comisión con las instituciones sanitarias en Valladolid, desearles buena suerte y agradecerles de antemano la obra tan importante y loable que se proponen conseguir en beneficio de la población del Norte burgalés.

INCREMENTO DE PENSIONES 1989 Y SERVICIOS SOCIALES DE LA SEGURIDAD SOCIAL

Charla-coloquio a cargo de los
Institutos Nacionales
de la Seguridad Social (INSS)
y de Servicios Sociales (INSERSO)

Mañana, jueves, día 9, a las 18,30 horas, en
MELGAR DE FERNAMENTAL
OÑA
y
PRADOLUENGO:

Obras sociales de la
CAJA DE AHORROS DEL CIRCULO CATOLICO

La publicidad de **Diario de Burgos** deja huella en cualquier sitio de Burgos y su provincia

Anúnciate en tu Diario

El Pleno municipal exige cumplir las normas vigentes a todas las empresas de Miranda

Miranda de Ebro (Salvador Moneo). — Reunido en sesión plenaria durante cerca de dos horas, el Pleno del Ayuntamiento mirandés trató el pasado lunes de los catorce puntos que contenía el orden del día. En el transcurso de la sesión prometió el cargo de concejal, Esteban Pérez Ugalde, al incorporarse al Grupo municipal de Izquierda Unida, ocupando de este modo la vacante producida por la dimisión de Luis Anuncibay.

Por unanimidad fueron aprobadas unas propuestas de división del local comercial (15 locales), propiedad del Ayuntamiento, ubicado en los edificios recientemente construidos en la calle Ronda del Ferrocarril; una solicitud de traspaso del puesto número 34, de la plaza de Abastos; una propuesta de aprobación del convenio a suscribir entre Ence y el Ayuntamiento por el que se autoriza la demolición del edificio sito en el Poblado de Los Angeles, destinado anteriormente a escuela y una serie de solicitudes de subvenciones al INSERSO para el Centro Ocupacional La Casita.

El convenio relativo a la ordenación de los terrenos delimitados por la manzana definida entre las calles Comuneros de Castilla, Condado de Treviño, Juan Ramón Jiménez y Alfonso VI fue aprobado por los votos a favor del PSOE y dos de CDS, absteniéndose un concejal del CDS, el Partido Popular e Izquierda Unida que no estuvieron de acuerdo en el plazo de 30 años que se fija en el convenio.

Esteban Pérez Ugalde, nuevo concejal mirandés. —Foto Truchuelo.

Una de las mociones presentadas por el Grupo municipal de I.U. relativa a que no se acojan más detenidos en las dependencias municipales, fue transformada en una petición dirigida a las instancias oportunas en aras de que se modifique la normativa establecida en la Ley 7/85, de Bases de Régimen Local, que una de sus disposiciones recoge para los Municipios cabeceras de partido, la función de albergar a los presos preventivos y los que están a disposición judicial. Todos los grupos mostraron su unanimidad en ello.

La polémica vino servida al debatir la segunda moción presentada por I.U. referente al cumplimiento de la normativa vigente para la instalación de empresas en el Polígono Industrial de Bayas, en cuanto que para los concejales de I.U. hay un claro tráfico de influencias en algún caso, mientras que para el alcalde, que intervino en este punto, jamás se ha producido tal cosa. Por lo demás, todos los concejales estuvieron de acuerdo en manifestar su preocupación por el Medio Ambiente de nuestra ciudad, y en concreto Fernando Campo, como portavoz del Grupo Socialista, afirmó que ellos tienen gran interés en saber compaginar desarrollo económico y contaminación, señalando que existe un plan de saneamiento del Polígono, y que la instalación de una depuradora en él supondría un desembolso de 2.400 millones y su mantenimiento 250 millones de pesetas al año, cantidades muy elevadas para afrontarlas el Ayuntamiento por sí sólo. En cuanto a las empresas «Doherco» y «Quidimisa», instaladas en el Polígono —siguió diciendo Campo—, que están legalizando su situación. Por unanimidad se aprobó la moción, ampliando su ámbito a todas las empresas del término municipal.

En cuanto a la última moción presentada por la Junta de portavoces, sobre la solicitud de una reunión al consejero de Fomento de la Junta, a efectos de tratar el tema de la supresión del paso a nivel sito en la carretera de Orón, se aprobó también por unanimidad, no sin antes producirse un «cambio de impresiones» entre el alcalde, Julián Simón Romanillos y Carlos Marina, como portavoz del Partido Popular, el primero manifestando el retraso de la Junta en llegar a un acuerdo, al contemplar la supresión del paso de Miranda en el conjunto de los dos de la región y el segundo indicando la voluntad de la Junta en su desaparición. La reunión entre el alcalde y el consejero de Fomento, Jesús Posada, se produjo ayer, martes, en Valladolid, y de la misma les informaremos en la edición de mañana, jueves.

En el capítulo de ruegos y preguntas, la Alcaldía dio por escrito la contestación a las formuladas por los concejales de I.U. en el último Pleno, relativas a algunos gastos efectuados por el equipo de gobierno.

Por último, una vez levantada la sesión, el Grupo Ecologista Mirandés, por medio de un portavoz, leyó un escrito a los concejales sobre la situación de empresas como «Deherco», «Quimidisa» y el Matadero Comarcal, sitos en el Polígono de Bayas, y que a su juicio no cumplen las normas, exigiendo responsabilidades al equipo de gobierno del Ayuntamiento mirandés, y denunciando «la enradecida situación en la que se encuentran las relaciones entre algunas asociaciones ciudadanas y el equipo de gobierno. Este muestra una actitud prepotente en la cual ni tiene cabida la protesta, la mayoría de las veces razonada y justificada, de cualquier ente o persona individual que quiera demostrar que la gestión del equipo de gobierno está equivocada».

El destrozo de los humedales en Miranda

El Grupo Ecologista Mirandés (G.E.M.), comenzó el pasado año, un estudio y proyecto de recuperación de las tres lagunas existentes en la zona del Poblado de Los Angeles. El estu comprende varios trabaj 1: Contorneado de las la nas; 2: Superficie; 3: Es cies de la fauna, así co otro estudio sobre los fo de deterioro (vertidos de combros, basuras, plástic restos de huertas, etc.).

En la última visita rea da a las lagunas con la q se pretendía la localizac de las zonas para una p terior plantación de árbol se topó con el hecho de q dos de estas lagunas p sentaban, en la mayor pa de su contorno, grandes nas masacradas por el fu go, inundadas de basura cegadas por la tierra q vierten los agricultores.

Siendo estos humedal únicos en la zona y con d recho a una total recupe ción, existen causas que pueden llevar a su to desaparición inmediata, les como: Total desentend miento, dejadez e inopera cia por parte del Ayun miento de Miranda de Eb el cual, a través de su Co cejalía de Medio Ambien fue solicitada colaboració para el citado proyecto, través de un escrito qu cinco meses después presentado, sigue sin s contestado. El vertido de basuras en El Lago, por pa te de los vecinos del Pobl do de Los Angeles, cont núa, en parte por no exis contenedores de basura tan abundantes en la ciud y, como consecuencia ul zan esas zonas para ar jarlas.

En este sentido, el G.E.M. ha realizado un estudio u una posible colocación d nueve contenedores de ba suras, sólo a lo largo de zona del poblado que limi con El Lago.

En cuanto a la quema d cañizales, en las zonas lim trofes de Los Lagos, por pa te de dementes pirómanos así como del arrojo d tierras a los lagos, con el fi de cegarlos, por parte de l agricultores, se ve favoreci da por la nula vigilancia d la Policía Municipal.

Convención comarcal de Izquierda Unida. — *El pasado fin de semana, en la Residencia Juvenil Fernán González, se desarrolló la convención comarcal de la Coalición Izquierda Unida. En este congreso se debatieron la política municipal, se amplió la comisión política a 15 miembros, se eligieron tres representantes (Esteban Pérez, José M.ª Santamarta y Luis Miguel Muñoz) que acudirán al congreso nacional a celebrar este fin de semana y al que se llevarán 11 enmiendas que versarán sobre la ecología, el servicio militar, la defensa, la paz... — Foto Truchuelo.*

Diálogos callejeros

Emege

—Lo tenemos claro, don Pepito... esto de las heladas no hay quien lo soporte...

—Depende, ahí tiene usté esa minifaldera, con las pantorras al aire y tan fresca...

—Mira éste, yo a sus años también...

—¿Qué iba enseñando, las cachas...?

—Que aguantaba lo que me echaran, pero ahora ¿ha visto los parques?

—¿Ya han hecho otra vez los gamberros de las suyas...?

—Aparte de eso... está el césped quemado por las heladas y... no vea usté el terreno de juego de Anduva...

—Sí... pues como le dé por llover o nevar, verá que risa todos.

—Al paso que vamos van a llegar a un acuerdo sindicatos y Gobierno y aún seguiremos con el templeque.

—Eso es más difícil que tragarse una alfombra, tio. Y menos con lo que ha dicho el Benegas...

—No he oído nada ¿de qué va?

—Pues que quieren poner responsables socialistas en las empresas.

—O sea, meter «enchufados» ¿no?

—No hombre, no... responsables políticos, «pa» fastidiar a los ugetistas.

—¿Y qué dice a esto el Nicolás...?

—Lo que dice, no se lo digo, no es publicable.

—Y mientras tanto el Fraga que está a todas, sigue reforzando el Pepe...

—Esa es la derecha, si señor... pero los del Duque, no se duermen y parecen dispuestos a plantar batalla.

—Por cierto que han fichado al Tamames.

—¡Qué tío el Tamames, macho! ¿Le falta algún partido por recorrer?

—He oído que en el de Salas de los Infantes no ha estado nunca.

—Usté siempre tan ocurrente.

—Y hablando de todo un poco ¿qué le parece lo del costo de Doñana?

—El coto, so animal, el coto.

—No... si me refiero a lo que tienen que costar esas reuniones del presi con otros políticos ¿porqué elegirá ese sitio?

—¡Hombre! Yo siempre he oído que por Doñana pasan toda clase de pájaros...

—A lo mejor es por eso.

—Digo yo...

M.C.D 2018

Miembros del Consejo Regulador se reunieron en Valladolid con el Subdirector General del INDO

Aranda de Duero, (Aurora Lázaro).— El lunes por la mañana celebraban en la Delegación del Gobierno de Valladolid una reunión diversos miembros del Consejo Regulador de la Denominación de Origen Ribera del Duero, entre los que se encontraba su expresidente, Pascual Herrera, con el Subdirector General del Instituto Nacional de Denominaciones de Origen, Santiago Menéndez y otros cargos dependientes del Ministerio de Agricultura. El objeto de la reunión fue informar de los trámites que se deberían haber seguido para llevar correctamente a cabo la dimisión del presidente del Consejo.

A la reunión asistieron, por parte del INDO, su Subdirector General, Santiago Menéndez, y el Jefe del Servicio de Vinos, Luis Leza. En representación del Consejo Regulador de la D.O. Ribera del Duero, los vocales surgidos de las elecciones democráticas y los dos vocales delegados en el Consejo de la Administración autonómica, Carlos Jiménez, y del INDO, Paloma Delgado. Igualmente estuvo presente el presidente dimitido Pascual Herrera, y el Director Provincial de Agricultura de la Dirección Provincial de Valladolid, Alicio Covaleda.

La reunión se celebró, en medio de una discreción y secretismo absolutos, en la Delegación del Gobierno en Valladolid. El objeto primordial, era, al parecer, informar de los trámites que se deberían haber seguido para la destitución del antiguo presidente, ya que, al ser la primera vez que este hecho ocurre desde que los Consejos Reguladores han celebrado elecciones democráticas y pueden proponer o destituir a sus cargos, no se habían seguido los pasos burocráticos precisos. El subdirector General del Instituto Nacional de Denominaciones de Origen informó a los vocales del Consejo Regulador que deberían haber comunicado al Presidente que se le solicitaba la dimisión y éste haber enviado un escrito al ministro de Agricultura. No obstante, en la reunión se acordó en comunicar oficialmente la dimisión y que Pascual Herrera mandara su renuncia al ministro para que pueda ser publicada en el Boletín Oficial del Estado en un plazo lo más breve posible.

Tras la publicación, se abre un plazo de tiempo, (pueden ser 15 días), para que el Consejo proponga una terna o una persona determinada, según estimen más adecuado. La propuesta deberá ser dirigida al INDO. Aunque todavía no se conocen nombres, según Carlos Jiménez, los miembros del Consejo preferirían que la persona elegida cumpliera ciertos requisitos con los que se espera cubrir las deficiencias que el anterior presidente presentaba. Así, debería ser una persona a la que ya se conociera bien, a ser posible de Aranda o de la zona y que esté disponible con facilidad. Se descarta que el futuro presidente provenga de Burgos, Valladolid o Madrid capital porque el objetivo que pretenden es que se encuentre próximo a la sede del Consejo para que pueda atender mejor los diversos asuntos que se presenten y resolverlos con celeridad. Estas características serían esenciales para que se pudiera mantener la vigilancia necasaria sobre alguna bodega elaboradora, sobre todo de las numerosas que se están instalando últimamente en esta zona tan en alza, para evitar que se cometan o intenten cometer algunos fraudes. Lo ideal sería encontrar una persona neutral, con preparación y nivel suficiente y vinculada al sector. También prefieren coincidir unánimemente en un mismo candidato. Por todo ello, la elección no va a ser nada fácil.

En la reunión con el Subdirector General del INDO también se trató el proyecto y la necesidad de dotar al Consejo Regulador de la D.O. Ribera del Duero de un secretario, ya que su falta, unida a la escasa disponibilidad de tiempo de su antiguo presidente, desataron los problemas que desembocaron en su dimisión. El proyecto es que en los próximos presupuestos se cuente con el secretario. Mientras tanto, los vocales van atendiendo los asuntos que se presentan al Consejo, como asistencia a Ferias, y otros. La participación del Consejo en las Ferias, (la más próxima es la de Bilbao, del 17 al 19 de este mes aproximadamente), y la dimisión de Pascual Herrera como presidente del Consejo Regulador de laD.O. Ribera del Duero, serán los temas que tratarán hoy en el transcurso de una reunión a la que han sido convocados los bodegueros de la zona.

Optimismo en la OPI ante los contactos mantenidos con el SEPES

Las últimas conversaciones mantenidas por el actual Gerente de la Oficina Municipal de Promoción y Desarrollo, José M.ª Suárez, con responsables de la Sociedad Estatal de Promoción y Equipamiento del Suelo, (SEPES), han arrojado un ambiente de optimismo en la OPI, por el valor que tienen la confluencia de ambos puntos de vista en los futuros proyectos que se lleven a cabo en Aranda en relación con el desarrollo del Polígono Industrial. La buena disposición que se ha demostrado en dicho organismo ante las futuras gestiones propiciará que los proyectos que anteriormente se tenía previsto realizar con una perspectiva de dos años, lleven ahora mucho menos tiempo.

Los objetivos del SEPES y del Ayuntamiento de Aranda con respecto al Polígono Industrial son complementarios, mientras que el primero persigue vender el mayor número de parcelas, al segundo le interesa ocupar la mayor parte del Polígono; el problema está únicamente en efectuar un ajuste entre la demanda y la oferta. Según José María Suárez, la demanda va fundamentalmente dirigida a parcelas pequeñas. Por parte del SEPES, éste ha elaborado un proyecto de urbanización que incluye una obra civil y alumbrado y que fue llevado a un pleno del Ayuntamiento, donde se aprobó. Ahora se sacará a concurso público durante un mes y después se adjudicará la obra para su ejecución. El gerente de la OPI cree que en un período de seis meses se podría empezar a comercializar.

Otro punto importante es el hecho de que, como consecuencia de las conversaciones mantenidas con el director de SODICAL, Jesús Peralta, se está redactando un borrador de lo que próximamente será un Convenio de colaboración. Además, se ha conseguido, a través de su directora, la disposición del Centro Europeo de Información Empresarial, para que los empresarios arandinos puedan utilizar sus servicios de Información, Asistencia y Promoción. Por otra parte, está la Ordenanza del Ayuntamiento de bonificación de licencias de obras y apertura de determinados supuestos de inversión productiva aprobada en pleno.

Con el SEPES, existen otras gestiones de tipo comercial, pero el Gerente de la OPI insistió en la necesidad de mejorar la oferta, es decir, proveer al sector empresarial e industrial de una infraestructura propia, con buenas señalizaciones y accesos. Igualmente son muy necesarios un servicio de telecomunicaciones y otros comunes que se harán a medio o largo plazo. Entre ellos está la creción de una Terminal de Autobuses en una parcela de 40.000 metros propiedad del SEPES. Para su viabilidad se cuenta de momento con la voluntad de los representantes de transportistas y ya se están realizando las gestiones previas.

Acuerdos de la Comisión de Gobierno del lunes

De puro trámite fue la Comisión de Gobierno celebrada en el Ayuntamiento arandino el pasado lunes 6 de febrero. En el apartado de escritos oficiales, se leyó uno de la Oficina de Coordinación de Radios Libres solicitando apoyo para Radio-Iris. En los asuntos de personal se aprobaron diversas horas extraordinarias, una ayuda familiar, el programa de actos de la festividad del Santo Angel de la Guarda, y dos peticiones de renovación del permiso de conducir B-2. Entre los puntos referentes a la Comisión de Obras y Urbanismo se aprobaron diversos expedientes y certificaciones de obra, y se concedieron varias subvenciones presentadas por la Comisión de Cultura.

Jornadas de maquillaje «Carnaval 89»

Con el marco de fondo de los Carnavales 89, se han organizado unas Jornadas de Maquillaje para Centros de EGB, patrocinadas por la Comisión de Cultura del Ayuntamiento y que coordinarán Elena Izquierdo Barbadillo, profesora de Estética, y las alumnas del último curso del Instituto de Formación Profesional Juan Martín «El Empecinado». El objetivo principal de estas jornadas es dar a los más pequeños la oportunidad de «divertirse entre colores», ya que en los diversos colegios se efectuarán distintas máscaras, rememorando a personajes del cine, televisión, o libros. Hoy miércoles 8 de febrero estarán de 10 a 1 en el Colegio Público «Simón de Colonia» y de 3,30 a 5,30 en el «ICEDE». Mañana jueves las dos jornadas tendrán lugar en el Colegio «Claret» y el viernes 10 de febrero en el CP «Fernán González». Las jornadas continuarán durante las restantes semanas en los demás colegios públicos de Aranda, hasta el día lunes 20 de febrero, que finalizarán.

Agenda:

Farmacia de guardia: Juan Andrés de Las Heras Molinos. C/ Isilla, 33.

SER-Aranda. De lunes a Viernes: F.M. 87.8 MHz. Estereo. 6,00: Matinal SER Nacional. 7,20: Matinal SER Castilla León. 7,30: Matinal SER Nacional. 7,50: Matinal SER Aranda. 8,00: Matinal SER Nacional. 8,20: Matinal SER Castilla León. 8,30: Matinal SER Nacional. 8,45: Matinal SER Aranda. 9,00: Hoy por hoy. Iñaki Gabilondo. 12,05: Hoy por hoy Aranda. «Magazin local». 12,10: Avance informativo local. 13,30: Comunicados de interés. 13,40: SER deportes «local». 14,00: Hora 14. Avance nacional. 14,05: Hora 14. Información local. 14,25: Hora 14. Información bursatil. 14,30: Hora 14. Información nacional. 15,05: Hora 14. Información regional. 15,15: Los 40 principales. 20,00: Hora 20. Información nacional. 20,30: Hora 20. Información regional. 20,45: Hora 20. Información local. 21,00: Sorteo de la O.N.C.E. 21,03: Lunes: «Tribuna de economía». Martes: «Retratos». Miércoles: «Resumen descubierta». Jueves: «Por si acaso». Viernes: «Coplas de mi ser. 22,05: Coplas de mi ser. Carlos Herrera. 23,00: Hora 25. 00,00: Ventana al deporte. 13,00: La ventana indiscreta. 03,00: De la noche a la mañana. La SER informa: Nacional: A las horas en punto. Regional: A las 7,20, 8,20, 15,05, 20,30. Local: A las 7,50, 8,45, 12,10, 14,05 y 20,45.

Imágenes de tradición y evolución técnica en La Ribera.— *Los tiempos están cambiando muy rápidamente, sin duda. En Castillá aún es frecuente observar escenas totalmente opuestas: tradición y evolución tecnológica conviven amigable e independientemente. He aquí un ejemplo: el tratamiento de la poda de las viñas, en una misma zona, La Ribera, en dos tierras distintas no muy alejadas entre sí. Por un lado la boina, las tijeras de podar, las cepas en forma de vaso, la tierra labrada probablemente aún con macho y arado. Por el otro, los buzos, las estructuras metálicas ordenando las guías de las cepas, las nuevas técnicas de plantación de viñas, el tractor tirando del arado. Pero el objetivo siempre será el mismo: buena cosecha, considerable producción, el alza de nuestros vinos. Fotos Lara.*

Las Cámaras de Comercio del Noroeste piden el tren de ancho europeo Oporto-Hendaya

Valladolid (ICAL) (M. Trapote). — La mejora de las comunicaciones del Noroeste de la Península, así como la inclusión de Castilla y León en los planes de instalación del ancho de vía europeo son las dos conclusiones más importantes de la reunión que mantuvieron ayer en Valladolid representantes de las Cámaras de Comercio y organizaciones empresariales de Oporto, País Vasco, Santander, Cantabria y Galicia, de la que ha salido una petición unánime al Gobierno de la nación para que esa zona del país no se quede al margen del nuevo diseño de las comunicaciones ferroviarias.

Vicente Garrido Capa, presidente de la Cámara de Valladolid y de la asamblea regional de Cámaras de Comercio de Castilla y León, a quien acompañaba el vicepresidente titular de la Cámara de Burgos, José María Yartu González, afirmó en rueda de Prensa que el criterio ha sido apoyado unánimemente y que solicitarán ante las autoridades regionales y nacionales que se decida a favor de la línea férrea de ancho de vía europeo que una Portugal con Hendaya, a través de Salamanca, Valladolid y Burgos, con ramales hacia el resto de las regiones del Noroeste.

Hizo hincapié en este sentido, en la necesidad que tiene esta zona de la Península para lograr el desarrollo económico que requiere y potenciar las posibilidades que ofrece, especialmente desde el punto de vista industrial, además de las repercusiones sociales que lleva consigo la mejora de las comunicaciones.

A juicio de Garrido Capa, informó, el ancho de vía europeo podría permitir que los trenes que circulasen por esta nueva línea alcanzasen velocidades de unos doscientos kilómetros por hora.

Los representantes de las Cámaras y organizaciones empresariales elaboraron ayer un documento —asumido por todos—, en el que explican preocupación y exponen sus peticiones, que trasladarán a los responsables políticos, al tiempo que se ofrecerán para mantener las reuniones que sean necesarias. «Creemos que es mejor plantear nuestras preocupaciones y ofrecer nuestra ayuda en todo lo que haga falta. Pero si vemos que no sale adelante, presionaremos», dijo Vicente Garrido Capa.

Y añadió que el Gobierno francés tiene pensado llegar antes a España a través de Hendaya que a través de Porbou, en contra de lo que se ha difundido en nuestro país.

El representante de las Cámaras de Comercio de Oporto manifestó que su país está condicionado por la decisión que adopte el Gobierno español en esta materia, ya que su frontera con España obligará en todo caso a complementar la red viaria para Portugal. Sin embargo, añadió, lo más práctico sería establecer la salida natural a través de Salamanca, que también favorecería al desarrollo industrial ya existencia en el Norte del país vecino «que se quedaría marginado, como el Norte español».

Preguntado por las posibilidades de éxito de este proyecto, Garrido Capa señaló que «tiene tanta lógica, que nosotros estamos convencidos de que se hará realidad; hay razones objetivas para creerlo y no estaríamos aquí si pensáramos lo contrario». Anunció también que harán llegar estas iniciativas a los departamentos correspondientes de la CEE en Bruselas.

DB consultó al señor Yartu González a su regreso a Burgos quien reiteró la enorme importancia de este proyecto para las comunicaciones y el desarrollo de todo el «Eje del Duero» o del Atlántico, con proyección importante en las relaciones comunitarias y las de las regiones de Castilla-León, País Vasco-Asturias-Galicia y con respecto a Portugal.

CITROËN BX

125000 PESETAS

Ahórrese 125.000 pesetas en la compra de un nuevo Citroën BX ó 100.000 pesetas en un Citroën AX (90.000 pesetas para vehículos industriales) si lo financia a 2 años a través de Financiaciones Citroën, con una entrada a partir del 10%.

Condiciones muy especiales si la compra se realiza al contado o si desea otro tipo de financiación.

Es el momento de comprar su nuevo Citroën; aproveche esta oportunidad.

SOLO HASTA FIN DE MES

Precio tarifa llave en mano **BX 14 RE:** 1.532.924 Ptas.

Entrada: 281.585 Ptas.

Total pago aplazado incluida entrada: 1.694.009 Ptas.

TAE: 12,57%

Toma en cuenta el ahorro ofertado.

CITROËN AX

110000 PESETAS

Precio tarifa llave en mano **AX 11 RE:** 990.299 Ptas.

Entrada: 178.060 Ptas.

Total pago aplazado incluida entrada: 1.071.196 Ptas.

TAE: 9,69%

Toma en cuenta el ahorro ofertado.

Autorizado por el Banco de España E2 863

Red de Concesionarios Citroën

OFERTA VALIDA PARA PEDIDOS DE VEHICULOS EN STOCK EN PENINSULA Y BALEARES. CONDICIONES ESPECIALES PARA CANARIAS. NO ACUMULABLE A OTRAS OFERTAS PROMOCIONALES.

Aznar ordena al presidente de la Diputación de Zamora que congele la subida salarial prevista

Valladolid (Efe).—El presidente del PP y de la Junta de Castilla y León, José María Aznar, ordenó ayer al presidente de la Diputación Provincial de Zamora, Luis Cid, que anule la subida salarial de un 45 por ciento en sus retribuciones para 1989.

Según el Ejecutivo de Castilla y León, Aznar ha ordenado a Luis Cid que ponga en marcha los mecanismos necesarios para anular el acuerdo del lunes de la Corporación Provincial zamorana según el cual se aprobó en pleno extraordinario una subida salarial del 45 por ciento para el sueldo del presidente y de un 54 por ciento para el del vicepresidente, José Manuel Peñalosa, ambos del Partido Popular (PP).

La orden de Aznar se concreta también, según las mismas fuentes, en que el incremento del presidente de la Diputación Provincial de Zamora sea cero para 1989, mientras que la subida del resto de los miembros de la Corporación se limite a un cuatro por ciento sobre el salario del año anterior.

Según el acuerdo aprobado en el pleno de la Diputación de Zamora, con la oposición de los miembros del PSOE y del CDS, Luis Cid, recibiría en 1989 una retribución bruta anual de 7.777.784 pesetas en 14 pagas de 555.556 pesetas cada una. El presidente de la Diputación de Zamora ganaría en este caso más de 700.000 pesetas anuales que el propio José María Aznar en su cargo de presidente de la Comunidad de Castilla y León, quien recibe 7.050.000 pesetas al año, según fuentes del Gobierno autónomo.

El sueldo del vicepresidente primero de la misma Diputación, José Manuel Peñalosa, que es el presidente provincial del PP de Zamora, se incrementaría en un 54 por ciento con respecto al ejercicio de 1988, lo que supone que pasaría de ganar 3.339.994 pesetas en 1988 a percibir 5.147.0[illegible] pesetas brutas en 1989, [illegible] 14 pagas de 367.647 pes[illegible]tas mensuales.

Las nuevas retribucione[illegible] aprobadas, con el apoyo d[illegible] diputado independiente [illegible] sidente del PSOE, José Lu[illegible] Antorrena, suponen tam[illegible]bién un incremento del [illegible] por ciento en los sueldo[illegible] asignados a los cuatro dipu[illegible]tados del PP con dedicació[illegible] exclusiva, que pasarían a re[illegible]cibir 14 pagas de 236.4[illegible] pesetas, lo que supone [illegible] sueldo anual de 3.310.8[illegible] pesetas.

Austeridad

Este asunto fue tratad[illegible] ayer mañana en Valladol[illegible] en una reunión de Aznar co[illegible] el presidente provincial d[illegible] PP de Zamora, quien s[illegible] mostró de acuerdo con s[illegible] propuesta de congelar [illegible] sueldo del presidente de [illegible] Diputación y de aumenta[illegible] sólo un cuatro por ciento [illegible] del resto de sus miembros.

Según un comunicad[illegible] del Gobierno regional, di[illegible]fundido tras la entrevista, qu[illegible] PP de Zamora entiende que[illegible] en consonancia con la poli[illegible]tica de austeridad marcad[illegible] por el presidente regiona[illegible] del partido y siendo sensi[illegible]bles a la misma situación [illegible] económica de la Región, e[illegible] aumento de las retribucio[illegible]nes de los diputados provin[illegible]ciales no debe superar e[illegible] porcentaje citado».

El comunicado añad[illegible] que «el presidente de la Di[illegible]putación de Zamora y el PP[illegible] mantienen su intención de[illegible] hacer una política transpa[illegible]rente en la que los ciudada[illegible]nos tengan acceso a las ver[illegible]daderas percepciones de[illegible] sus cargos públicos».

Peñalosa declaró que e[illegible] elevado porcentaje de las[illegible] retribuciones del presidente[illegible] de la Diputación y de él mis[illegible]mo obedece a que se inclu[illegible]yeron en nómina determina[illegible]dos gastos de reprensenta[illegible]ción que hasta el momento[illegible] se percibían aparte, y dio a[illegible] entender que se volvería a la[illegible] situación anterior, añadien[illegible]do el cuatro por ciento de[illegible] subida salarial.

CC.OO. afirma que las sentencias favorecen a los obreros de montes

Valladolid (Efe).—Las Magistraturas de Trabajo de Castilla y León han reconocido a través de diversas sentencias que la Junta de Castilla y León adeuda unos mil millones de pesetas a trabajadores eventuales de montes, en concepto de atrasos, según informó ayer Comisiones Obreras.

Los cerca de 4.000 trabajadores de montes, dependientes de la Consejería de Agricultura, Ganadería y Montes, han planteado diversas demandas laborales para reclamar los atrasos correspondientes a los años 1986 y 1987 que, a su juicio, les adeuda la Administración autonómica.

Julio Montero, secretario regional de acción sindical de CC.OO., declaró que la solución a los problemas planteados por los trabajadores de montes de la Administración autonómica «pasa ineludiblemente» por el reconocimiento de todos sus derechos como personal laboral.

El secretario de CC.OO. recordó que los trabajadores de montes, que han protagonizado diversos encierros y manifestaciones, también piden su encuadramiento en el régimen general de la Seguridad Social y no en el régimen especial agrario.

Montero denunció el denominado «pacto de eficacia limitada» suscrito por la Junta de Castilla con la CSIF y la UGT que, a su juicio, acentúa las discriminaciones salariales entre el personal laboral de la Administración regional. Según Julio Montero, este «pacto de eficacia limitada» conlleva que los trabajadores eventuales de montes ganen entre 30.000 y 40.000 pesetas menos que otros colectivos profesionales de la Administración regional.

M.C.D 2018

Crónica política

Un proyecto inútil

Pedro Altares

EVIDENCIABA clamorosamente el 14-D la incomunicación y distancia al Gobierno PSOE-sociedad, los socialistas, en lugar de reflexionar, parecen querer descubrir la piedra filosofal que resuelva el problema. Y así, del sombrero de prestidigitador del Comité Ejecutivo Federal acaba de salir una sorprendente resolución presentada el lunes a los medios informativos. Se trata de crear, por ahora en las empresas de más de 1.000 trabajadores, unos representantes del Gobierno y de su partido que informen a los trabajadores de la, se supone que excelente, labor gubernamental. Por supuesto, que no se interferirán en las acciones sindicales, ni serán una reencarnación actualizada de los "comisarios políticos" que antaño, o todavía ahora cuando están en el poder, inventaron los partidos comunistas. Se trata de una creación ex novo, inspirada en el modelo francés. Y que se pone en marcha precisamente en estos días en que se resquebraja el tradicional modelo socialdemócrata de relación partido sindical. No lo tiene fácil, sin embargo, el PSOE. La piedra filosofal no existe y las razones del divorcio sociedad Gobierno no se resuelven con medidas de naturaleza estrictamente jerárquica que no van a hacer otra cosa que consagrar la separación. El Gobierno está obsesionado porque, según él, nunca ha sabido explicar o vender bien lo que hace. Puede que sea verdad. Pero el problema no es ese en una sociedad, que, como la española, se hace cada día más compleja. Las fábricas, se verá con el tiempo y no tardando, no necesitan "delegados del Gobierno" que plantean además serios problemas de funcionamiento. Sin ir más lejos posibles interferencias con los sindicatos. La presencia de los partidos políticos en la sociedad se hace a través de su penetración en lo que se ha venido en llamar tejido social. Eso está inventado hace mucho tiempo y no existen alternativas para ello. Cuando el PSOE llegó al poder creyó que la transformación de la sociedad había que hacerla prácticamente en exclusiva desde arriba. En el fondo, sigue en sus trece, craso error político. Los representantes del Gobierno en las empresas se van a demostrar rigurosamente inútiles, además de ser un objetivo incordio con todo lo que eso supone de nuevos conflictos para los sindicatos, o se van a convertir en una oficina de reclamaciones o de quejas. Para ese viaje en cualquier caso no se necesitaban tales alforjas.

Gibraltar no constituye un problema de autodeterminación, sino de descolonización

Londres (Alberto García Marrder, Efe).— La reclamación de España de la soberanía de Gibraltar es exclusivamente territorial y no afecta a la población del Peñón, dijo en Londres el ministro español de Asuntos Exteriores, Francisco Fernández Ordóñez.

Margaret Thatcher saluda al ministro, a su llegada al número 10 de Downing Street. EP-Efe

En una rueda de prensa, Fernández Ordóñez reiteró que el Gobierno español propone estudiar conjuntamente con el británico una fórmula que resuelva este histórico contencioso, «como corresponde a dos países aliados y amigos que forman parte de la Comunidad Económica y la Alianza Atlántica OTAN».

El ministro español concluyó ayer la ronda anual de conversaciones anglo-hispanas sobre Gibraltar, que se desarrollaron durante seis horas en dos días.

Fernández Ordóñez dijo que en sus reuniones con la primera ministra, Margaret Thatcher, y con su colega británico, Geoffrey Howe, ambos habían reiterado «su conocida posición» de respetar los deseos de los gibraltareños y que él había insistido, a su vez, en el «reclamo histórico» de España sobre la soberanía de Gibraltar.

El ministro aclaró que este reclamo no afecta al «status» de la población del Peñón desde el punto de vista jurídico y que sólo es territorial.

A una pregunta de un periodista británico, el ministro recordó que el Gobierno español ha planteado en las Naciones Unidas, «donde ha sido apoyado con un voto arrollador, que Gibraltar no es un problema de autodeterminación, sino de descolonización y de restauración del territorio».

«Ambos Gobiernos, el británico y el español, deben trabajar juntos para encontrar una fórmula, teniendo en cuenta todos los plazos de tiempo necesario a la luz de este clima de amistad que existe y que seguirá», agregó Fernández Ordóñez.

Sobre el acuerdo sobre la utilización conjunta del aeropuerto de Gibraltar, el ministro dijo que tanto Thatcher como Howe prometieron que el Gobierno británico hará todo lo posible para que se ponga en práctica.

El acuerdo de 1987 sobre el aeropuerto está bloqueado por Joe Bossano, Ministro Principal de Gibraltar, quien alega que viola las leyes de la colonia y que podría significar el principio del final de la soberanía británica del Peñón.

España insistió ayer ante el Reino Unido para que entre en vigor el acuerdo de 1987.

El ministro español de Asuntos Exteriores, Francisco Fernández Ordóñez, se entrevistó durante 45 minutos con la primera ministra de Gran Bretaña, Margaret Thatcher, y mantuvo una segunda reunión con su colega británico, Geoffrey Howe.

Al salir del 10 de Downing Street, residencia oficial de la primera ministra, y al preguntársele cómo había sido la entrevista, el ministro español dijo que habían existido «las dificultades que todo mundo puede imaginarse».

Los dos ministros de Asuntos Exteriores también han tratado las posibilidades de colaboración económica entre el Peñón y los municipios colindantes del Campo de Gibraltar, cuyos representantes han viajado a Londres para estas negociaciones.

Respecto al histórico contencioso sobre la soberanía del Peñón, que España reclama, no se esperaban modificaciones espectaculares en esta ronda de conversaciones, aunque sí se advierte una disposición británica para «persuadir» gradualmente a los gibraltareños a fin de que cambien de parecer.

Pero esa posición británica es para el ministro español «cada vez más paradójica y contradictoria», teniendo en cuenta los crecientes y buenos lazos de amistad con el Reino Unido y la pertenencia española a la Comunidad Económica Europea (CEE) y a la Alianza Atlántica.

Según Fernández Ordóñez, la doctrina que practica España en este problema es «la paciencia activa».

La Policía activó un artefacto colocado en un cuartel de Vigo

Vigo (Efe).— Efectivos del grupo de artificieros de la Policía Nacional explosionaron ayer un artefacto que había sido colocado en el exterior del edificio del antiguo cuartel de la Policía Nacional, en la calle Alfonso XIII.

No se produjeron víctimas, aunque sí daños de cierta consideración en el propio edificio y en las fincas colindantes.

El comisario Julio Ramos informó que sobre las cuatro de la madrugada el policía nacional de servicio se percató de la presencia de dos personas en el exterior, disfrazadas con máscaras de carnaval, que huyeron al observar que el miembro de las fuerzas de seguridad salía.

En una de las ventanas que da a la calle Alfonso XIII y en cuyo interior funcionan las oficinas de seguridad ciudadana los dos desconocidos habían dejado un artefacto. Se dio aviso a la Policía Nacional y los artificieros de este Cuerpo procedieron a acordonar la zona y cortar al tráfico las calles adyacentes, desde García Barbón hasta la entrada de la autopista de Pontevedra, en la propia calle Alfonso XIII.

Sobre las 4,30 horas, los artificieros procedieron a explosionar el artefacto, que no originó ningún daño personal, pero sí destrozos de consideración en un kiosco de prensa y en el «Bar Choco», situados al lado de la oficina, así como desperfectos en cristales del edificio situado enfrente del antiguo cuartel de la Policía Nacional viguesa.

El gobernador civil, Jorge Parada, que se personó sobre las ocho de la mañana en el lugar del atentado, dijo que los dos disfrazados se hicieron los borrachos antes de depositar el paquete que contenía la bomba.

Una vez colocada la bomba, escaparon por la calle Cervantes, en dirección a la estación del ferrocarril, muy próxima al lugar de los hechos.

También dijo Jorge Parada que el artefacto estaba compuesto por medio kilo de explosivos, de características similares a otros artefactos utilizados por el Exército Guerrilleiro do Pobo Galego Ceibe, con mecha y con un dispositivo de relojería, todo ello de fabricación casera.

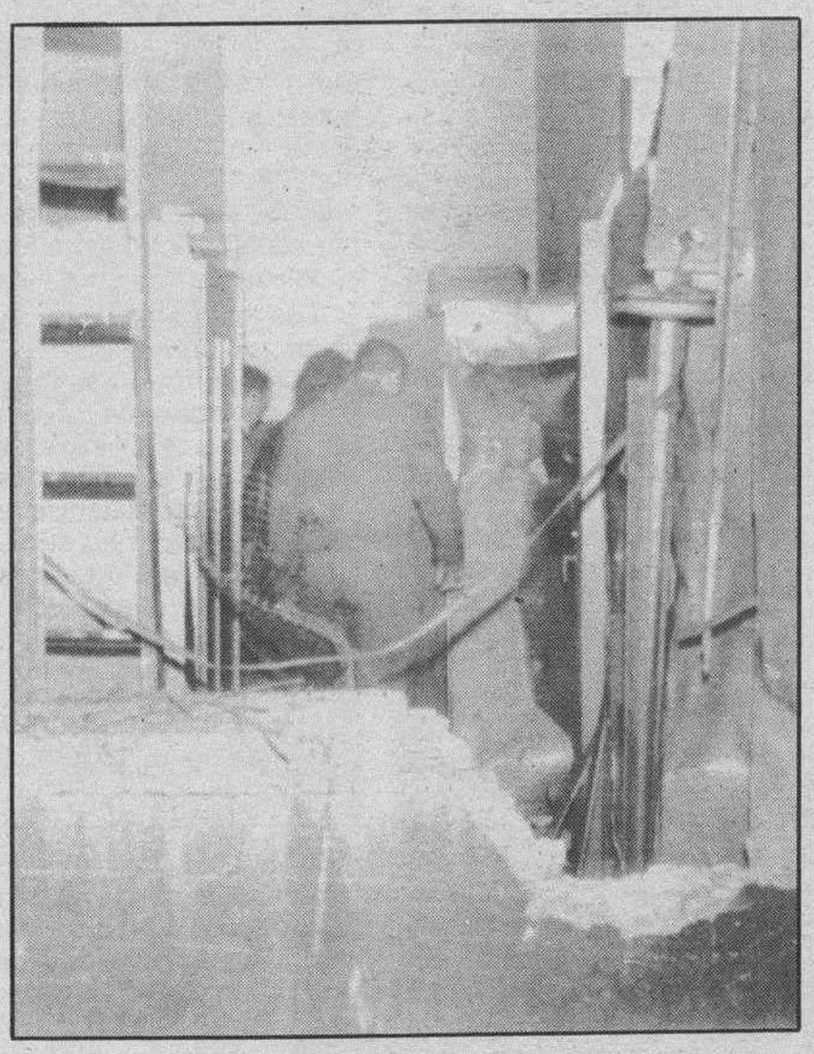

Artificieros de la Policía buscan restos del explosivo colocado en la ventana del cuartel. Efe

El gobernador civil añadió que la Policía estaba alerta ante el posible atentado y se tenían establecidos los controles para evitar cualquier incidencia de este tipo.

Dijo también que merced a esta vigilancia que se había dispuesto, los agentes estuvieron a punto de detener a los dos autores, puesto que los vieron y conocen los disfraces que utilizaron, aunque, por razones obvias, no se quiere dar más información sobre los mismos.

El gobernador civil también informó que el EGPGC no está desarticulado y que lo que más desearía en estos momentos es afirmar lo contrario, pero que no es así.

Sobre la autoría del atentado, Jorge Parada dijo que «casi todos los boletos los tiene quien todos sabemos».

Unas tres horas después de producirse la explosión provocada se abrió al tráfico la zona de calles adyacentes, pero continúa acordonada la acera donde está situado el edificio policial.

Continúan las investigaciones policiales para la identificación y localización de los autores del atentado.

El Gobierno Civil de Pontevedra emitió un comunicado en el que explica el atentado, en el que afirma que a las diez de la mañana todavía no había sido reivindicado el hecho.

La composición del artefacto, según el Gobierno Civil, era de la denominada «mezcla casera», de medio kilo de peso y con dos dispositivos de activación, uno por relojería y otro con mecha lenta.

También confirma que no hubo que registrar desgracias personales y sí daños y rotura de cristales en el edificio del cuartel y otros colindantes. Explica el Gobierno Civil que una hora antes, aproximadamente, el policía que realizaba el servicio de vigilancia en el exterior del edificio observó como una pareja depositaba el paquete y huía.

Ante la sospecha de que pudiera ser un artefacto explosivo, se alertó inmediatamente a los efectivos policiales y se tomaron las medidas pertinentes, aislando la zona y cortando el tráfico.

M.C.D. 2018

Galerías Preciados perdió 79.000 millones en los últimos diez años

Madrid (Efe).— Galerías Preciados perdió en los últimos diez años cerca de 79.000 millones de pesetas, según confirmó ayer el portavoz y diputado socialista Juan Muñoz en la Comisión de Economía y Hacienda del Congreso. En concreto, en los ejercicios de 1979-80 a 1984-85 Galerías perdió alrededor de 46.000 millones de pesetas.

Hasta agosto pasado, Galerías Preciados tenía contraída una deuda con la Rumasa estatal de más de 11.000 millones de pesetas, dividida en tres paquetes de 6.000, 2.000 y 3.500 millones, que fue cancelada mediante talón por los propietarios de estos grandes almacenes a principios de ese mes. La información fue confirmada ayer por el director general del Patrimonio, Francisco Zambrana, quien compareció a petición del GP ante la Comisión, para informar de diversos aspectos relacionados con la reprivatización y venta de Galerías Preciados.

Por parte del GP actuó como portavoz Antonio Cárceles, quien recordó como un «gran fraude de gestión pública» la venta de estos almacenes al grupo Cisneros por 750 millones y su posterior adquisición por Mounleigh en 30.000 millones.

Este hecho, reiteró Cárceles, demuestra que «ha habido indicios razonables de corrupción política en la expropiación y reprivatización de Rumasa».

El diputado popular volvió a pedir la creación de una comisión de investigación que estudie las gestiones realizadas, porque «la población piensa —dijo— que esto ha sido un negocio de amigos donde se ha perjudicado al pueblo español».

El portavoz socialista Juan Muñoz rechazó las acusaciones de Cárceles al destacar la «transparencia» de la operación de Galerías e insistió en que se están haciendo «declaraciones lamentables, inaceptables y demagógicas» sobre la actuación del Gobierno en este sentido que «no se corresponden con la realidad». Galerías Preciados, dijo Muñoz, se ofreció a 48 compañías de todo el mundo, de las cuales 20 mostraron interés hacia ella, nueve presentaron cuadernos de venta y dos pujaron por su compra, adjudicándose al final a la mejor oferta.

Muñoz señaló que Galerías es una empresa que está tratando de subsistir y mejorar, pero subrayó que «ningún bien le hace estar sometida a constantes politiqueos» que pueden afectar a la estabilidad y buena marcha de la empresa.

El Congreso rechaza la presencia de Gutiérrez y Redondo

Madrid (Colpisa, Magis Iglesias).— La Mesa del Congreso ha rechazado las solicitudes del GP e IU para que comparezcan los secretarios generales de UGT y CC.OO. en la Comisión Parlamentaria de Política Social y Empleo e informen en torno a las negociaciones con el Gobierno. También rechazó las solicitudes de los mismos grupos para que se reclame al Gobierno la entrega a la Cámara de las cintas magnetofónicas o las actas taquigráficas de las conversaciones para la concertación social. Además de la comparecencia de los representantes de los sindicatos, el GP había solicitado la presencia en el Parlamento del presidente de la CEOE para que aporte datos sobre economía sumergida y concertación social. La mayoría socialista de la Mesa del Congreso justifica su decisión en contra de la petición en base a su consideración de «instrumentos de trabajo del presidente del Gobierno y que no se trata de documentos, informes o datos en poder del Gobierno y las administraciones públicas». Con los votos en contra de los diputados del CDS y del GP, la Mesa se opone a que los secretarios generales de las centrales sindicales comparezcan en la Comisión para informar de los resultados de sus negociaciones con el Gobierno porque «no hay un debate trabado ni una iniciativa legislativa al hilo de la cual pueda solicitarse su presencia». Según Leopoldo Torres, el debate en Comisión parlamentaria de los Presupuestos hubiera sido una buena ocasión para solicitar la comparecencia de Redondo y Gutiérrez, pero «aisladamente» no pueden participar en los órganos de la Cámara si no hay un debate abierto. Precisamente a este argumento se acoge IU para pedir la comparecencia por entender que el proceso está abierto desde el momento en que Chaves informó de la concertación social en el Congreso. La interpretación de la oposición, que pretende la presencia informativa de los sindicatos es, en opinión de Torres, «un error de tipo político sobre nuestro sistema constitucional en donde se contemplan los grupos parlamentarios de la oposición como únicos interlocutores válidos frente al Gobierno. Lo contrario sería propio de un sistema asambleario y no representativo». Sartorius anunció que presentará un recurso contra la decisión de la Mesa para que el mismo asunto pueda ser debatido por los portavoces. Asimismo, IU presentará una proposición no de Ley para que se debata en el Pleno del Congreso su solicitud de comparecencia parlamentaria de Redondo y Gutiérrez.

Orden de intervenciones

La Junta de Portavoces del Congreso acordó ayer el orden para las intervenciones de los grupos parlamentarios durante la sesión plenaria dedicada al debate del estado de la Nación, que comienza el próximo martes.

Felipe González abrirá este debate con su discurso, el día 14, a las doce de la mañana y, por la tarde a partir de las 16,00, los distintos grupos en orden de mayor a menor, e interviniendo en último lugar el socialista, responderán al presidente y presentarán las mociones correspondientes para su votación posterior.

Sanidad se propone eliminar las listas de espera en relación a los diagnósticos de enfermedades

Madrid (Efe).— El ministro de Sanidad, García Vargas, que compareció ayer ante la Comisión de Política Social y Empleo del Congreso, anunció que se propone eliminar las listas de espera en relación a los diagnósticos de enfermedades.

El ministro, que informó en su intervención de la situación de las urgencias médicas en la sanidad pública, dijo que el objetivo de esta actuación es eliminar el tiempo de espera para el diagnóstico de enfermedades, porque son estas actuaciones las que determinan las urgencias de intervenciones y hospitalizaciones.

García Vargas definió las urgencias, en una extensa intervención, como «la expresión más genuina de la demanda autónoma, espontánea y perentoria, de cuidados sanitarios por parte de los ciudadanos». La saturación de las urgencias se debe, según el titular de Sanidad, a que el sistema de salud recibe una demanda de servicios que no son sólo sanitarios, sino que tienen un carácter residencial, de acogida y de apoyo en situaciones individuales difíciles.

Esta carencia de servicios sociales paralelos en España, como residencias de ancianos, instituciones para marginados y una red de centros sanitarios específicos para cuidados intermedios «es lo que constituye actualmente el principal cuello de botella del Sistema Nacional de Salud», según García Vargas.

El ministro, que dio respuesta al informe del Defensor del Pueblo sobre deficiencias de las urgencias en 14 hospitales, admitió esta situación, aunque dijo que constituía una «foto fija en un determinado momento que denuncia situaciones muchas de las cuales o ya se han corregido o están en vías de mejorarse».

Entre las medidas adoptadas señaló acelerar la ejecución de ls obras en hospitales ya iniciadas o en proyecto, aplicar un teléfono de tres cifras para coordinar las urgencias, introducir cambios organizativos en el INSALUD, mejorar los servicios normales y especiales de urgencia y acelerar los trabajo para la mejora de los conciertos. En opinión del titular de Sanidad, se trata de una tarea ingente por su magnitud, ya que en 1988 el número de urgencias hospitalarias atendidas por el INSALUD, aproximadamente la mitad de las de toda España, fue de 4.146.000, lo que da una media de dos de cada diez españoles que utilizan anualmente este servicio.

Este número se eleva a 12 millones si se le suma las atenciones en servicios normales y especiales de urgencias en zonas rurales y urbanas.

El ministro hizo públicos los datos de una encuesta del CIS, de los que se desprende que la mayoría de los ciudadanos tienen una buena opinión de los servicios sanitarios públicos y cuatro de cada diez estiman que los servicios de urgencia domiciliarios y hospitalarios, dependientes del INSALUD, son suficientes para sus demandas asistenciales.

García Vargas fijó en dos años los necesarios para remodelar los servicios de urgencias de los hospitales construídos con anterioridad a 1980.

En el turno de preguntas la diputada del PP Celia Villalobos instó al ministro a la reforma del nivel de atención primaria para mejorar la situación y Carlos Revilla del CDS apuntó una mejora del sistema de transporte sanitario. El representante de Minoría Catalana pidió un debate más profundo sobre la globalidad de la política sanitaria de España y Carlos Ruiz Soto, del Mixto, se pronunció por un modelo más privatizador «por considerar caduco el actual que recoge la Ley General de Sanidad».

Contra una tendencia privatizadora se pronunció el representante de IU, Ramón Espasa, por considerarlo menos igualitario y equitativo para todos los españoles e hizo una defensa del sistema sanitario público.

«Yo no se dónde está usted ahora, señor ministro», dijo el diputado, a lo que el titular de Sanidad contestó que por un sistema público pero con complementariedad del sistema privado.

La TV privada podrá ser una realidad a finales de este año para los que dispongan de parabólica

Madrid (Colpisa, Mercedes Rodríguez).— «La intención del Gobierno es que la TV privada sea una realidad en el tiempo más breve, a ser posible en este mismo año», manifestó José Barrionuevo, durante su comparencencia en el Congreso donde detalló las características y plazos de ejecución del Plan Técnico de la TV Privada.

Barrionuevo especificó que los estudios técnicos no permiten más de seis canales de televisión en ámbito nacional y en alta potencia. Por otro lado, anunció que, si bien se prevén coberturas de emisión progresivas, con posibilidad de emitir programas territorializados, se garantiza una cobertura del cien por cien del territorio desde el comienzo de las emisiones mediante el uso del satélite, siempre que el usuario disponga de antena parabólica.

La oposición centró el debate en torno al nuevo Ente Público cuya creación promueve el Plan Técnico, «Retevisión», que será el encargado de administrar las señales y el transporte de emisión. La oposición entiende que el Gobierno puede controlar este organismo autónomo, vinculado al Ministerio de Transportes, y pide un control parlamentario del mismo.

La red de enlaces terrestre, convenientemente potenciada, y los alternativos vehículos de emisión, mediante uso combinado del satélite, pasarán a gestionarse a través de «Retevisión», Ente Público que se financiará con cargo a los Presupuestos del Estado y mediante los ingresos propios de su actividad. Durante 1989, y con independencia de que se transfieran la dotación de RTVE, este Ente Público tiene asignada una cantidad «ampliable» de 1.000 millones de pesetas que servirá para gastos de infraestructura y funcionamiento. Los costes reales de inversión ascienden a 32.000 millones de pesetas hasta 1994 y los derivados del alquiler del satélite —varios transpondedores de Eutelsat— se estiman en 1.500 millones durante 1990 y 1991 y alrededor de 2.100 millones por cada período anual en años sucesivos.

Los futuros canales privados, así como las comunidades autónomas que no dispongan de propia red, como es el caso de las televisiones autonómicas de Andalucía, Valencia y Madrid, recibirán los servicios de enlace a través de «Retevisión», cuyo Estatuto se está elaborando en estos momentos, explicó el ministro. Los concesionarios de canal deberán suscribir un contrato con este organismo que contempla una cantidad fija y otra variable. La cantidad fija mensual se calcula en 55 millones de pesetas, mientras que la variable se estima en 3.100 pesetas por hora. «Al final del proceso —añadió— estas cantidades se situarán en 305 millones el montante fijo mientras que la hora de emisión alcanzará 37.500 pesetas, valoraciones hechas en pesetas del año 1988». El diputado de IU, Ramón Espasa, calificó el precio para los concesionarios de «escandalosamente barato». Barrionuevo sugirió que la cantidad fija de 55 millones podría variar en función de la cobertura.

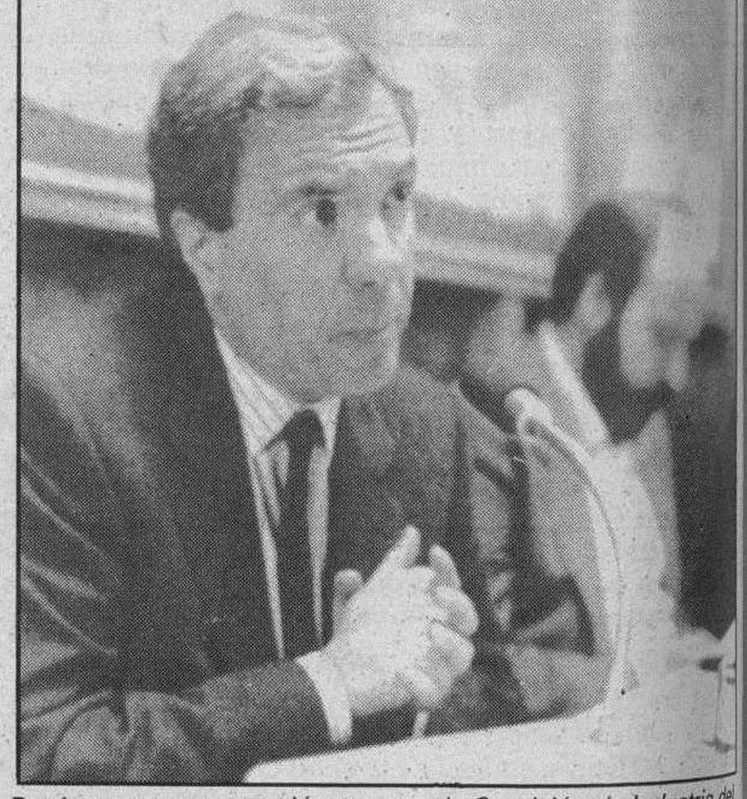

Barrionuevo compareció ayer ante la Comisión de Industria del Congreso, a petición propia, para explicar el Plan Técnico de la TV privada. Telefoto Efe.

Avance a finales de año

Madrid y Barcelona serán las primeras ciudades que podrán comenzar a emitir probablemente a finales de año, según los plazos detallados en el Plan Técnico. La Ley prevé tres canales de cobertura nacional pero con programas territorializados y emisiones progresivas por zonas. La cobertura gradual para los tres programas de televisión se han planificado en tres fases consecutivas. En la primera se alcanzará un potencial del 50 por ciento de la población; en la segunda fase se llegará al 60 y al final de la tercera fase se habrá cubierto el 80 por ciento del territorio. Para alcanzar el 100 por 100 se la población se utilizará el satélite, Eutelsat, y, previsiblemente, el satélite español Hispasat «en el caso de que el Gobierno decida proseguir con este proyecto».

La primera fase contempla el inicio de las emisiones en Madrid y Barcelona para proseguir con Bilbao, Zaragoza, Valencia, Sevilla, Málaga y Mallorca. El plan de emisiones alcanzará posteriormente otras ciudades. El resto de las capitales de provincia y ciudades de más de 100.000 habitantes se incluyen en una segunda fase. La tercera abarca un total de 200 puntos de emisión, que suman el 80 por ciento de la población.

M.C.D 2018

Gimeno Sendra, De los Mozos y Rodríguez Bereijo serán nombrados hoy nuevos magistrados de TC

Madrid (Colpisa, Marta Michel).— El Pleno del Senado procederá hoy a la elección de los tres nuevos magistrados del TC, y la reelección de un cuarto, cuyos nombres han sido pactados por los Grupos Socialista y Popular de la Cámara Alta.

Los cuatro candidatos de la propuesta conjunta de estos dos grupos parlamentarios son Fernando García-Mon y González Regueral, José Vicente Gimeno Sendra, José Luis de los Mozos y de los Mozos, y Alvaro Rodríguez Bereijo. La Mesa del Senado acordó ayer celebrar la votación hoy miércoles a las once de la mañana.

Los cuatro candidatos elegidos se incorporarán al TC el próximo día 22, una vez aprobada la propuesta por la Cámara, y firmados los nombramientos por el Rey. Fernando García-Mon será reelegido como magistrado del Alto Tribunal, del que forma parte desde él, tras el cese de Manuel García Pelayo como presidente. Los otro tres magistrados cesantes, Luis Díez Picazo, Angel Latorre Segura, y Gloria Begué, no podían ser reelegidos, al haber cumplido el mandato máximo de nueve años. Estos tres últimos fueron elegidos por el Senado en 1980, junto con Manuel García Pelayo, que abandonó su cargo, en 1986, antes de que finalizara su mandato. La tercera renovación del TC, que afecta al tercio elegido por el Senado, deja fuera del mismo a la actual vicepresidenta, Gloria Begué, la única mujer presente en esta Institución. Prestigiosa jurista y mujer de gran personalidad, Gloria Begué, de 58 años, y natural de La Bañeza (León) es catedrática de Economía Política y Hacienda Pública de la Universidad de Salamanca. Fue nombrada vicepresidenta del TC, en 1986, cuando Francisco Tomás y Valiente fue nombrado presidente. La renovación de un tercio del TC se produce cada tres años.

José Luis de los Mozos, natural de Valladolid, de 65 años, es senador del PP y portavoz adjunto del Grupo Parlamentario Popular en el Senado. Catedrático de Derecho Civil, fue decano de la Facultad de Derecho de Oviedo, vicedecano de la Facultad de Derecho y director de la Escuela de Práctica Jurídica de la Universidad de Salamanca. Del 75 al 78, fue vicerector de esta Universidad y vocal de la Comisión Nacional de Investigación Científica. Fue secretario general de la Universidad de Valladolid y director del Departamento de Derecho Civil hasta su elección como senador en la III Legislatura. Es miembro de prestigiosos centros internacionales de estudio e investigación y autor de numerosos libros sobre temas jurídicos. Alvaro Rodríguez Bereijo, nacido en La Coruña, de 51 años, es actualmente catedrático y director del Departamento de Derecho Financiero y Tributario de la Universidad Autónoma de Madrid, en situación de servicios especiales. Es consejero del Tribunal de Cuentas, elegido por el Senado, en abril del 86. José Vicente Gimeno Sendra, natural de Gandía (Valencia), de 39 años, es catedrático de Derecho Procesal de la Universidad Autónoma de Madrid, desde el año 87. Antes ejerció la cátedra en la Facultad de Derecho de Alicante. Fue profesor de Derecho Procesal en la Facultad de Palma de Mallorca. Fernando García Mon, natural de Gijón, de 69 años, es magistrado del TC desde Febrero del 86.

Críticas a la reforma procesal

La Asociación progresista «Jueces para la Democracia» considera que ni la Ley por la que se crean los Juzgados de lo Penal, ni la Ley de Demarcación y Planta, contienen un verdadero diseño integral de la reforma de la Administración de Justicia. Esta ausencia, según la Asociación, «seguirá pesando sobre la democracia española como una importante tarea pendiente».

En un comunicado hecho público ayer, «Jueces para la Democracia» mantiene una postura crítica respecto al desarrollo de la Ley de Demarcación y Planta, que entró en vigor el pasado 20 de enero, y la última reforma procesal penal elaborada por Enrique Múgica, que entrará en vigor en marzo.

La Asociación censura el aplazamiento «sine die» de disposiciones legales como la Justicia de Menores, la vigilancia penitenciaria, lo contencioso-administrativo, el jurado, el proceso civil y el propio proceso penal. Expresa su preocupación por que la sobrecarga de trabajo condene a la ineficacia a los Juzgados de lo Penal, y manifiesta que las Salas de lo Civil y lo Penal de los Tribunales Superiores de Justicia «están vacías de contenido». Considera, además, discriminatorio, la limitación de los Juzgados de Paz al medio rural, al ser juzgadas unas faltas por jueces técnicos y otras por jueces legos, según donde se produzcan.

El 89 será el año del avance en el espacio social europeo, aseguró Manuel Chaves

Madrid (Colpisa).— El desarrollo de la dimensión social del mercado interior en la Europa de los «doce», y en el incremento de la cooperación entre CEE y OIT fueron los dos temas fundamentales abordados ayer en la reunión mantenida por el director general de la OIT, Francis Blanchard, con Chaves.

Felipe González (centro), recibió ayer en el Palacio de La Moncloa, al director general de la Organización Internacional del Trabajo, Francis Blanchard (derecha), quien acudió acompañado del ministro de Trabajo, Manuel Chaves. — Telefoto Efe.

La presencia de Chaves se debe a su cargo de presidente del Consejo de Ministros de Trabajo de Europa en este semestre de presidencia española.

Blanchard recalcó en la reunión la «importancia de la carta comunitaria de derechos sociales fundamentales, propuesta sobre la cual tuvo ocasión de pronunciarse ante el Consejo Económico y Social, ofreciendo la estrecha colaboración de la OIT, mayoritariamente suscritos por los países europeos, pueda servir de base para la redacción de esa carta».

El director general de la OIT puso particular hincapié en que la carta social sirviera «no sólo para avanzar en la configuración del espacio social europeo, sino también para articular un marco de relaciones de la CEE con otros países», caso de EE.UU., Japón, etc.

Por su parte, Manuel Chaves, como presidente del Consejo de Ministros de Trabajo europeo, expresó la coincidencia con los planteamientos del señor Blanchard respecto a la configuración de la carta comunitaria de derechos sociales fundamentales. Puso de relieve, no obstante, «la importante labor que va a exigir a las presidencias de España y Francia este año, para buscar un consenso entre los estados miembros, dada la exigencia de unanimidad que requiere el acuerdo en esta materia».

El titular español recalcó que, como se acordó en la cumbre de Rodas, «1989 debe ser el año del avance en el espacio social», para lo cual, el Gobierno español intentará que el primer gran debate sobre la carta social se produzca bajo la presidencia española en este primer semestre, y que pueda ser aprobada en el segundo semestre de presidencia francesa.

Chaves mostró su acuerdo con el criterio del director general de la OIT, de que los convenios de la OIT constituyan la base material para la redacción de la carta comunitaria de derechos sociales fundamentales.

Ambos dirigentes han coincidido, también, en que debe reforzarse la colaboración entre la OIT y la Comunidad Europea, para lo cual manifestaron la conveniencia de que se trabajara conjuntamente en todos los niveles, también los técnicos, y en la misma dirección.

Por último, en la reunión de la mañana, se analizaron otros problemas concretos que afectan a la Comunidad Económica Europea, necesitados de un profundo debate dentro de lo que se ha llamado la dimensión social del mercado interior; básicamente, los referidos a organización del tiempo de trabajo, contratos atípicos, igualdad de trato hombre-mujer, y salud seguridad e higiene en el trabajo.

Presentado el logotipo de IU

Madrid (Colpisa, Rafael Herrero).— Anguita, secretario general del PCE y virtual candidato de IU a la presidencia del Gobierno en los próximos comicios, ha calificado como un intento de «suplantación sindical» la iniciativa socialista de crear la figura de responsables políticos en las empresas. La intención del PSOE de implantar, con carácter permanente, una representación del partido en los centros de trabajo se trata, a juicio de Anguita, de «crear un grupo de personas que hagan una labor mediadora síndico-política», según manifestó durante la presentación oficial del nuevo logotipo de IU, que será efectivo a partir de la I asamblea federal que se celebrará este próximo fin de semana. El primer acto congresual de IU se celebrará bajo el lema «Unete a la alternativa», y constituirá el punto de partida de una nueva fase para la hasta ahora coalición política, que intenta erigirse en un movimiento político y social que aglutine no sólo a fuerzas políticas, sino a otros movimientos y grupos sociales. Durante la asamblea, a la que asistirán cerca de un millar de delegados, se elegirá unánimemente a Anguita como «cartel electoral» de cara a las próximas elecciones generales y a la presidencia colegiada de IU, que estará compuesta por quince personas. El que será órgano máximo de dirección de IU estará integrado por los principales componentes que nutren su filosofía original, a saber: los comunistas, representados por el PCE; los socialistas, representados por el PASOC de Alonso Puerta; otros grupos integrantes de IU, como Izquierda Republicana, y la participación de independientes de prestigio que apoyan el proyecto político. Entre estos se encuentran la abogada Cristina Almeida; Pablo Castellanos, vocal del CGPJ, y el diplomático Gonzalo Puente-Ojea.

Durante la presentación pública del nuevo logotipo, Anguita recordó que la existencia de organizaciones de partido en las empresas, «para vehicular su mensaje político», había sido impulsada en su día por el PCE, pero no podía afirmarse que la intención del PSOE sea similar. «No tiene nada que ver —señaló—, se trata de un red de comisariado político del PSOE. Una cosa es organizar un partido en las fábricas y en los tajos para lanzar un mensaje político, y otro cosa es la mediación políticosindical en las empresas». Alonso Puerta, presente también en el acto, apostilló al respecto que «el PSOE no necesita muchos delegados en las empresas, porque es normal que estén afiliados los presidentes del consejo de administración». Puerta admitió que recientemente había mantenido contactos con miembros de la dirección de UGT, «con los que se ha coincidido en el análisis de la situación y los objetivos perseguidos», pero agregó que «nunca nos hemos planteado pedirles que promuevan un partido que fuese el Partido Laborista de UGT». Respecto al ingreso de Tamames en el CDS, señaló que «tiene derecho a acertar y a equivocarse. Mientras estuvo en IU su comportamiento fue ejemplar, y sólo tenemos la queja de que cuando abandonó la coalición podía haber optado por dejar los escaños que había logrado en sus listas».

Soledad Becerril ingresa en el PP

Sevilla (Colpisa, Guido Machado).— La ex ministra de Cultura con UCD, Soledad Becerril, ingresó ayer en el Partido Popular, justo 24 horas antes de la visita a Sevilla que realizará hoy Marcelino Oreja. Junto a Soledad Becerril también ha ingresado en el PP el diputado democristiano, Javier Arenas, que fuera presidente regional del PDP hasta su conversión en DC.

Aunque se venía especulando desde hace tiempo con la incorporación de Soledad Becerril, fue ayer al mediodía y de forma sorpresiva cuando la ex ministra anunciaba personalmente a los periodistas su decisión. Soledad Becerril convocó en el Ayuntamiento una rueda de Prensa para dar a conocer el posicionamiento del GP sobre diversos asuntos urbanísticos. Fue al final de la rueda de prensa cuando dijo que «quería enseñaros una cosa» y sacaba la solicitud de afiliación que habían avalado otros dos concejales de su grupo.

Soledad Becerril era hasta ayer concejal independiente por AP, partido por el que se presentó durante las pasadas elecciones municipales. «He estado algún tiempo como independiente —dijo la ex ministra— y creo que ya es hora de adquirir un compromiso formal con el partido». Soledad Becerril también confirmó que la dirección del PP le había ofrecido un puesto en la lista para las próximas elecciones europeas, algo que ha rechazado ya que «pienso centrar todos mis esfuerzos —dijo— en acceder a la alcaldía de Sevilla en las próximas elecciones municipales de 1991. Ese es mi objetivo».

Junto a ella ingresó en el PP el joven político sevillano, Javier Arenas, de procedencia democristiana. Arenas, que es diputado en el parlamento andaluz, puede ser en un futuro el candidato del PP a la presidencia de la Junta de Andalucía si culmina una operación para desbancar a Gabino Puche, el hasta ahora presidente regional y candidato del partido.

Soledad Becerril nació en Madrid en 1944, está casada con el Marqués de Salvatierra y tiene dos hijos. Desde su juventud comenzó a vincularse con Sevilla en cuya Facultad de Económicas cursó estudios universitarios. Fundó en 1974 el Partido Demócrata de Andalucía al cual representaba en la fundación de UCD. Fue diputada al Congreso en 1977 y en 1979 y en el 81 el entonces presidente Leopoldo Calvo Sotelo la designó ministra de Cultura. Soledad Becerril también desempeñó durante algún tiempo la presidencia regional de la UCD de Andalucía.

M.C.D. 2018

A Mariano Rubio comienza a preocuparle el cariz que ha tomado la fusión Banesto-Central

Madrid (Colpisa, por M.J.A.).— El Banco de España está analizando "con lupa" la cuenta de resultados y el balance del Banco Español de Crédito, que fueron presentados por la entidad tras su aprobación por una parte del Consejo, en tanto que otros consejeros se abstenían y un tercer grupo se mostraba discrepante.

Por otra parte, en una serie de encuentros que el Gobernador del Banco emisor, Mariano Rubio, mantuvo este lunes con los principales dirigentes de las entidades implicadas en el proceso de fusión Banesto-Central, bajo la inspiración del ministro de Economía y Hacienda, el mensaje que les fue dirigido por separado a Mario Conde, Alfonso Escámez y Alberto Cortina y Alberto Alcocer fué muy simple: deben abstenerse de dirimir sus diferencias a través de los medios de comunicación y encontrar, cuanto antes, cauces de diálogo.

Desde el pasado 20 de enero dispone el Banco de España de todos los datos sobre las entidades de crédito, y prepara sobre esta base el informe global que sobre la marcha del sect- suele dar a la luz en el primer trimestre del año. El hecho de que la cuenta de resultados y balance de Banesto no obtuvieran la aprobación de la totalidad del Consejo introduce un factor de incertidumbre.

Pero la discrepancia manifestada por los representantes de "Cartera Central" en el Consejo de Administración de Banesto ha traído consecuencias de mayor alcance. La filtración a un periódico de las cuestiones formuladas a Mario Conde en el seno del Consejo de la entidad y la difusión casi simultánea de un episodio de la vida sentimental de uno de los principales socios de "Cartera Central" han llevado a las primeras páginas de una mayoría de los medios de comunicación lo que, en definitiva, debiera haber sido mantenido —a juicio del Banco de España— en el terreno de la máxima discreción. Este clima de opinión, —entienden el Ministerio de Economía y el Banco emisor— no es el más favorable para el proceso de fusión del que habrá de salir la entidad financiera de mayor dimensión de España.

La recomendación de Mariano Rubio a Mario Conde, presidente del Banesto; Alfonso Escámez, presidente del Central, y Alberto Cortina y Alberto Alcocer, socios mayoritarios de "Cartera Central", la sociedad depositaria de importantes paquetes accionariales de las dos entidades, es que se replieguen a sus cuarteles de invierno y no trasladen en modo alguno a la opinión pública sus manifiestas divergencias y dificultades de entendimiento. Aunque Alfonso Escámez es persona que no ha aparecido directamente implicada en las últimas informaciones y rumores de todo tipo que se han vertido, a nadie se le escapa su relación con los acontecimientos. Al parecer, Mario Conde habría reprochado al Presidente del Banco Central que el conflicto generado en el seno del Consejo de Administración del Banesto ha sido "importado" por los consejeros transpasados del Central en el marco del proceso de fusión.

En poder de "Cartera Central" se encuentran, en realidad, casi el 13 por ciento de acciones del Central y apenas el 2 por ciento de las acciones de Banesto.

Mientras estas incidencias nada edificantes se trasladan a la opinión pública, sigue corriendo el plazo marcado para la fusión. En manos del Ministerio de Economía y Hacienda está el instrumento de control para favorecer o imposibilitar una operación de este tipo: la concesión de los beneficios fiscales. Aunque una fusión bancaria no se hace estrictamente con esta finalidad, —y en la fusión Central-Banesto menos que en ninguna otra, por cierto— la negativa de beneficios fiscales haría inviable la iniciativa por significar un elevado coste añadido. No está, hoy por hoy, todavía, en el espíritu de las autoridades económicas españolas hacer fracasar el proyecto. Pero la preocupación causada por los acontecimientos de las últimas semanas empieza a hacer mella en los responsables de velar por la confianza necesaria para el buen desenvolvimiento de la actividad de los Bancos.

La fecha del 15 de junio, señalada en las bases y protocolo de fusión para la culminación del proceso que dará origen al Banco Español Central de Crédito, marca un punto de no retorno. Con esta perspectiva, el Presidente del Banco Español Central de Crédito se plantea ahora la conveniencia de dilatar en el tiempo la celebración de la Junta General Ordinaria a la que corresponde la aprobación de las cuentas del ejercicio 1988 e intentar entre tanto llegar a una fórmula de acuerdo con el grupo opositor o, por el contrario, plantar cara directamente a lo sucedido antes de que sea mayor el deterioro. La insinuación de que el proceso de fusión llegara a interrumpirse podría inducir al presidente del Banco Central, Alfonso Escámez, a ejercer una cierta labor de mediación entre Mario Conde y "los Albertos", por considerar que la suspensión del proceso solamente acarrearía desprestigio a todos los implicados.

ASETMA comenzó el reparto de su «caja de resistencia» entre los despedidos de Iberia

Madrid (Efe).— ASETM comenzó el reparto de l fondos de su caja de res tencia, que ascienden a m de 15 millones de peset entre los trabajadores de pedidos por la compañ Iberia, dijo a «Efe» el teso ro de dicho sindicato.

Los salarios repartid por ASETMA entre los 1 trabajadores despedidos o cilan entre las 100.000 y 120.000 pesetas, depe diendo de su categoría.

El tesorero de ASETM matizó que 5 de los 15 m llones conseguidos hasta momento responden a p gresos y «créditos» de di tintas organizaciones de tr bajadores relacionados co el sector.

El portavoz de ASETM Tomás Sánchez, dijo qu hasta el momento no ha recibido respuesta al tele grama enviado el pasad viernes al ministro de Trans portes, José Barrionuevo en el que solicitaban su in tervención como mediador en el conflicto que desde d ciembre mantienen con Ibe ria.

BOLSA DE MADRID

MARTES, 7 DE FEBRERO DE 1.989 — INDICE GENERAL: 279,86 - 0,50

Cotizaciones al cierre. Información elaborada por INVERBOLSA.Tel:269603.

TITULOS	COTIZ.	DIFERENCIA
AUTOMOVIL		
CITROËN	1.275,00	=
FASA	443,00	- 2,00
MOTOR IB.	221,00	+ 2,00
SANTANA	270,00	+ 10,00
TUDOR	300,00	+ 3,00
ELECTRICAS		
CANTABRICO	169,00	+ 0,50
CAT. GAS	719,00	+ 4,00
ENDESA	228,00	- 1,00
FECSA	44,00	- 0,75
GESA	215,00	- 2,00
HIDROLA	86,25	+ 0,25
IBERDUERO	116,25	+ 0,25
SEVILLANA	91,50	=
U. FENOSA	75,25	- 0,50
GAS MADRID	505,00	- 6,00
E. VIESGO	305,00	=
INMOBILIARIAS		
AFISA	435,00	- 8,00
BAMI	450,00	- 10,00
ENCINAR	785,00	- 10,00
EUROBUILDING	251,00	- 1,00
FILO	465,00	=
I.METRO	830,00	+ 5,00
RENTA I.	208,00	- 4,00
URBA METRO	830,00	+ 5,00
URBIS	585,00	- 5,00
VACESA	830,00	+ 5,00
VALLEHERMOSO	640,00	- 10,00
ZABALBURU	510,00	=
CONSTRUCCION		
ASLAND	888,00	+ 4,00
A:CATALUÑA	345,00	+ 2,00
CRISTALERIA	1.265,00	+ 5,00
CUBIERTAS	1.045,00	- 5,00
DRAGADOS	482,00	- 7,00
F. Y MINERA	1.975,00 Max.	+ 10,00
VILESA	630,00	=
TAFISA	770,00	=
URALITA	625,00	+ 6,00
TYCSA	410,00	+ 10,00
CARBUROS M.	750,00	=
VALDERRIVAS	3750,00	=
VALENCIANA C.	2.778,00	- 26,00

TITULOS	COTIZ.	DIFERENCIA
ALIMENTACION		
AGUILA	390,00	+ 5,00
U.CERVECERA	114,00	- 0,75
AZUCARERA	915,00	=
KOIPE	372,00	- 8,00
SAN MIGUEL	2.050,00	6 Feb.
SAVIN	505,00	=
TABACALERA	815,00	- 1,00
UNIASA	617,00	=
VISCOFAN	2.170,00 Max.	+ 20,00
CAMPOFRIO	1.220,00	- 7,00
QUIMICAS		
ARAGONESAS	517,00	- 5,00
CROS	352,00	+ 1,00
EXPLOSIVOS	309,00	- 2,00
NICAS	175,00	+ 10,00
PETROLEOS	489,50	+ 3,50
PETROMED	780,00	- 10,00
I.NITROGENO	150,00	=
CAMPSA	P.580,00	6 Feb.
PAPELERAS		
ENCE	490,00	- 10,00
P. NAVARRA	232,50	+ 12,50
P.ESPAÑOLA	245,00	- 5,00
SARRIO	404,00	- 4,00
SEDA BARNA.	190,00	6 Feb.
SNIACE	195,00	- 1,00
TORRAS	1.943,00 Min.	- 8,00
UNIPAPEL	1.315,00	+ 10,00
SIDEROMETALUR.		
ACERINOX	1.336,00	=
A. HORNOS	85,00	- 0,50
AUXILIAR FF.CC.	565,00	=
CESELSA	805,00	=
ASTURIANA ZINC	864,00	+ 9,00
DURO FELGUERA	426,50	- 8,50
ESPAÑOLA ZINC	625,00	- 25,00
MACOSA	249,60	+ 1,50
NUEVA MONTAÑA	93,50	=
ZARDOYA	1.085,00 Max.	+ 5,00
TUBACEX	257,50	- 3,50
PONFERRADA	72,00	=
COMERCIO Y SEGUROS		
AMPER	535,00 Min.	- 8,00
MAPFRE	1.630,00	+ 15,00

TITULOS	COTIZ.	DIFERENCIA
PROSEGUR	1.160,00	- 20,00
FINANZAUTO	715,00	- 2,50
C.F.ALBA	720,00	- 5,00
U. Y FENIX	2.550,00	6 Feb.
SISTEMAS A.F.	1.245,00	+ 30,00
COMUNICACION		
ACESA	193,25	=
AUMAR	98,50	- 0,75
IBERPISTAS	115,25	=
TELEFONICA	190,75	- 0,25
INVERSION MOBILIARIA		
CARTINBAO	365,00	- 3,00
CARTISA	925,00 Min.	- 5,00
CARTEX	225,00	=
COFIR	300,00	- 1,00
INVATISA	1.050,00	=
GENERAL INV.	335,00	6 Feb.
ESPAÑOLA INV.	330,00	=
INBURESA	88,00 Min.	- 1,00
INV. HERRERO	690,00	- 10,00
INBAZASA	380,00	3 Feb.
BANCOS		
ANDALUCIA	1.290,00	+ 21,00
ATLANTICO	301,00	=
BANESTO	980,00	- 5,00
BANKINTER	890,00 Min.	- 10,00
BILBAO	1.125,00	=
B.N.P.	450,00	=
CENTRAL	980,00	- 5,00
EXTERIOR	400,00	=
FOMENTO	345,00	=
GUIPUZCOANO	835,00	+ 15,00
HERRERO	1.200,00	- 22,00
HISPANO	745,00 Min.	- 5,00
PASTOR	460,00	=
POPULAR	1.703,00 Min.	- 12,00
SANTANDER	903,00 Min.	- 1,00
VALENCIA	306,00	- 2,00
VASCONIA	770,00	- 10,00
ZARAGOZANO	915,00	=
DERECHOS		
SANTANA	30,00	6 Feb.

*Amp. = Ampliación; D. = Dinero; P. = Papel; Div. = Dividendo.
* Max. = Máximo anual; Min. = Mínimo anual.

La Bolsa

Compás de espera

Javier Solis

LAS bajas no fueron demasiado profundas, aunque el volumen de contratación descendió ligeramente con respecto al del día anterior.

La tendencia podría terminar de dilucidarse a medida que se clarifique la situación.

El mercado mantuvo una tónica algo más pausada que el día anterior, con pequeñas bajas en ciertos valores como producto de las realizaciones de beneficios.

La sesión estuvo muy tranquila, y parece que las medidas del Banco de España no intranquilizan a los inversores.

El índice general se mantiene en un canal oscilante dentro del soporte establecido en los 270 puntos, con ciertos repuntes bajistas o alcistas pero que, de momento, no alteran el curso de los acontecimientos.

La contratación también se mantiene en unos límites razonables, y cada vez aparece más compacta la figura que dibuja el volumen de negocio.

Para algunos especialistas, el mercado atraviesa un compás de espera ante los acontecimientos que pueden sobrevenir, y que todavía no han sido delimitados.

El intento de concertación entre Gobierno y sindicatos centra la atención de los habituales al parqué.

Los Bancos tienen graves problemas en cuanto a la gran cantidad de papel que se pone diariamente a la venta.

Parece ser que esa misma tónica puede seguir durante algún tiempo, y eso perjudica al intento llevado a cabo por los valores industriales por subir el índice general.

Mercado de divisas

(Cambios al 7 de Febrero de 1989)

	Divisas convertibles	Compra	Venta
1	Dólar USA	116,648	116,940
1	Dólar canadiense	98,547	98,793
1	Franco francés	18,267	18,313
1	Libra esterlina	202,507	203,013
1	Libra irlandesa	166,132	166,548
1	Franco suizo	73,233	73,417
100	Francos belgas	296,898	297,642
1	Marco alemán	62,182	62,338
100	Liras italianas	8,524	8,546
1	Florín holandés	55,068	55,206
1	Corona sueca	18,338	18,384
1	Corona danesa	16,004	16,044
1	Corona noruega	17,220	17,264
1	Marco finlandés	26,977	27,045
100	Chelines austríacos	884,193	886,407
100	Escudos portugueses	75,888	76,078
100	Yens japoneses	89,987	90,213
1	Dólar australiano	102,771	103,029
100	Dracmas griegos	74,846	75,034
1	ECU	129,697	130,021

M.C.D 2018

La URSS reconoce casi 2.000 soldados muertos durante la retirada de Afganistán

Moscú (Efe).—Casi 2.000 soldados soviéticos han muerto en combate durante los ocho meses de retirada de Afganistán, lo que convierte este período en el más sangriento, para el Ejército de la URSS, de los nueve años de invasión.

En una conferencia de prensa en Moscú, el viceministro soviético de Exteriores, Igor Rogachov, confirmó ayer el alcance total de 15.000 soldados de la URSS muertos en acción desde el comienzo de la intervención del «contingente militar limitado» en Afganistán, el 27 de diciembre de 1979.

Esa cifra «aproximada» fue mencionada por el ministro soviético de Exteriores, Eduard Shevardnadze, en su conferencia de prensa en Islamabad, al término de su visita a Pakistán. Pero los observadores pensaron en un principio que se trataba de una estimación personal no exacta, ya que indica un elevadísimo número de víctimas durante las operaciones de retirada.

Antes de que comenzara la retirada, el pasado 15 de mayo, el comandante de todas las fuerzas soviéticas instaladas en Afganistán (103.000 hombres, según la cifra oficial), general Boris Gromov, reveló que en toda la guerra habían perecido 13.200 de sus soldados.

Aunque Rogachov subrayó ayer que el balance de Shevardnadze era de «hasta 15.000» muertos, es decir que la cifra exacta podría ser algo inferior, el número de soldados que perdieron la vida desde que comenzó la retirada se acerca a 2.000, quizá entre 1.700 y 1.800.

Esas cifras son bastante superiores al promedio de soldados muertos durante toda la invasión, que es de 139 víctimas al mes, o 1.111 en un período de ocho meses como el que ha transcurrido desde que comenzó la retirada.

Desde que se alcanzaron los acuerdos de Ginebra sobre el fin de la ocupación soviética, la URSS no ha cesado de hacer llamamientos a la guerrilla islámica para que acepte un alto el fuego y, sobre todo, no ataque a las columnas en retirada. Sin embargo, los muyahidin han incrementado sus acciones contra los «zhuravi» (rusos) en repliegue.

El motivo puede ser, según los observadores occidentales, que los líderes guerrilleros pretenden demostrar que la retirada es producto de una derrota militar en toda regla y, no de la «evolución política de Afganistán», como pretende la URSS, con el fin de situarse en una posición de máxima fuerza frente al Gobierno prosoviético de Mohamed Nayibulah.

En la rueda de prensa, Rogachov también admitió que el personal de la Embajada de la URSS en Kabul ha sido reducido «por diversas razones», lo que -sumado al cierre de la mayor parte de las sedes diplomáticas occidentales en la capital afgana-parece indicar que la situación en esa ciudad es muy grave. El ministro se limitó a calificarla de «compleja».

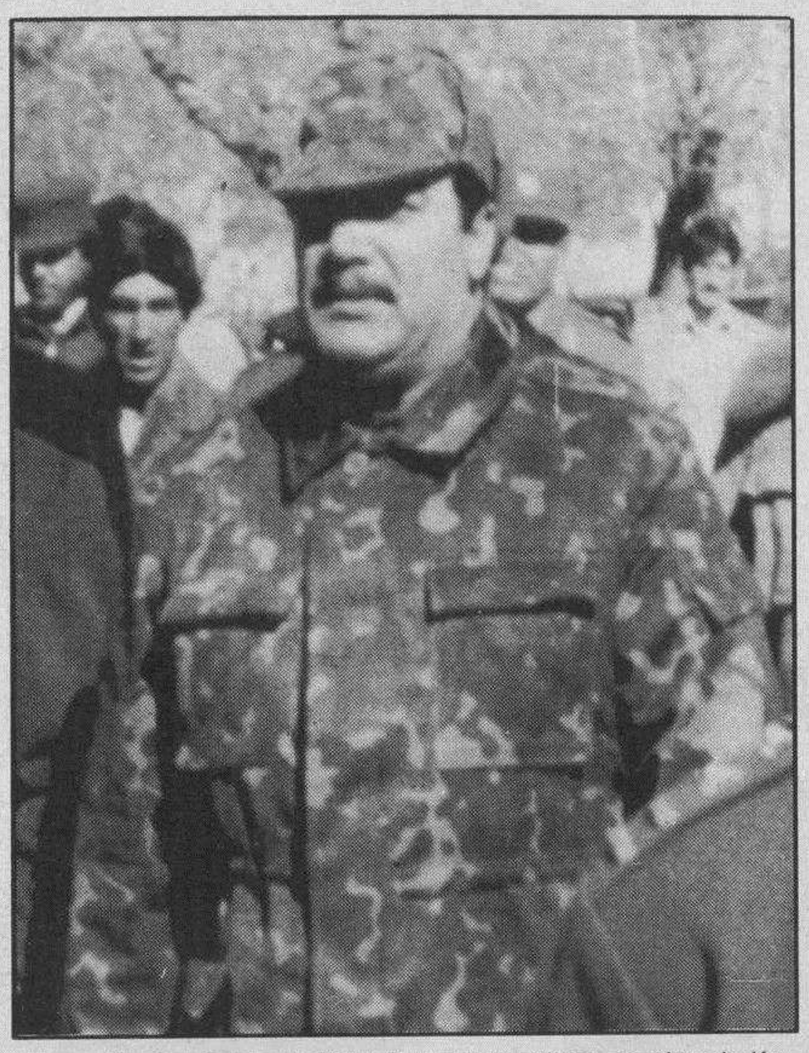

El presidente afgano, Najibullah, en traje militar, camino de Kabul. Reuter-Efe

Rogachov reconoció que la población de Kabul «está al borde de la hambruna», por lo que es imprescindible continuar el programa de asistencia humanitaria que encabeza la URSS con un puente aéreo de víveres y combustible. «Todos los intentos de entorpecer esa asistencia no serán tolerados», advirtió el ministro.

Esa advertencia podría significar nuevas operaciones armadas soviéticas para proteger los convoyes de camiones con suministros que deben llegar a Kabul a través del escarpado y peligroso paso de Salang, acosado por los guerrilleros.

También anunció Rogachov que la URSS planea realizar vuelos dentro de Afganistán después del 15 de febrero -fecha límite para la retirada soviética, según los acuerdos de Ginebra-, para lanzar desde el aire víveres y otros suministros.

El Gobierno afgano, pese a los esfuerzos diplomáticos de la URSS para que se le reconozca la legitimidad, aparece cada vez más desprotegido y aislado con la retirada de las tropas soviéticas.

Optimismo tras la primera «mesa redonda» entre el Gobierno polaco y la oposición

Varsovia (UPI).—El Gobierno polaco expresó el martes su preocupación por el incremento de la inflación que puede producir las constantes demandas de aumentos salariales por parte de los trabajadores y advirtió que la recientemente iniciada "mesa redonda" de negociaciones no es una "cura mágica" para todos los problemas de Polonia.

El portavoz del Gobierno Jerzy Urban también señaló durante su semanal conferencia de Prensa que las reformas de Polonia "seguramente tendrán eco fuera de Polonia", y precisó que el fracaso de las reformas afectará a otros países del bloque Oriental.

En otra rueda de Prensa, el portavoz de Solidaridad Janusz Onyszkiewicz puso de relieve uno de los grandes temas en cartera en las conversaciones que se iniciaron el lunes entre 57 representantes de todos los segmentos de la sociedad polaca: las condiciones para la vuelta a la legalidad del proscrito sindicato.

Varios funcionarios del Gobierno y del partido comunista han afirmado en repetidas ocasiones que la legalización de Solidaridad se permitirá sólo bajo estrictas condiciones, y probablemente a nivel local, para impedir la "anarquía" de los comienzos de la década de los ochenta.

El Gobierno, ahogado por una gran crisis económica, espera conseguir un consenso político con una "constructiva oposición", liderada por Lech Walesa y un acuerdo sobre la plataforma a seguir en las próximas elecciones parlamentarias y en la configuración de la reforma económica.

Los grupos de la oposición llegaron ayer a un acuerdo con el Gobierno en la primera sesión de las históricas negociaciones para establecer tres grupos de trabajo que debatirán las reformas políticas y económicas y las condiciones para la legalización de Solidaridad.

Un comunicado emitido tras tres horas de reunión indicó que los grupos de trabajo debatirán las condiciones para la legalización del sindicato independiente, reformas electorales y la celebración de comicios más abiertos y reformas económicas.

El portavoz del sindicato Solidaridad, Janusz Onyskiewicz, subrayó ayer la importancia de que los representantes del Gobierno y de los sindicatos oficiales no pusieran en duda en sus intervenciones, en la sesión inaugural de la mesa redonda negociadora, ayer lunes, el principio del pluralismo sindical.

«Nos gustaría mucho, dijo Onyskiewicz, que la legalización de Solidaridad se produjera antes del fin de las negociaciones. No sabemos si esto ocurrirá, pero somos optimistas».

«De la "mesa redonda" —siguió diciendo el portavoz— saldremos con Solidaridad legalizada y, por supuesto, con la legalización de los sindicatos de campesinos y estudiantes».

Benyedid y Hassan II sellan la reconciliación

Rabat (Efe).—El rey Hassan II de Marruecos invitó ayer al presidente argelino, Chadli Benyedid, a una partida de caza en la zona de AinLeuch, en el Atlas Medio marroquí.

El presidente de Argelia llegó el lunes a Marruecos en una visita oficial que ha sido calificada de «amistad y de trabajo» de tres días de duración. Aunque la estancia de Benyedid transcurre lejos del alcance de los periodistas, fuentes marroquíes han informado de que las delegaciones de los dos países se han reunido para pasar revista a los proyectos de cooperación pendientes entre ambos países.

La construcción de un gasoducto entre Argelia y España a través de territorio marroquí, que es el proyecto más importante entre los dos países, probablemente se convierta en la piedra angular de la futura cooperación argelino-marroquí.

En los medios políticos marroquíes se pone de relieve el hecho de que el ministro argelino de Energía, Sadek Busenna, forme parte de la delegación, ya que se asocia su presencia con el proyecto del gasoducto.

Una comisión técnica argelino-marroquí comenzó hace meses los estudios de viabilidad técnica y financiera del proyecto, y se espera que como resultado de la actual visita de Benyedid se anuncie la creación de una sociedad mixta para su construcción y explotación.

La visita abre importantes perspectivas entre Argelia y Marruecos porque podrá favorecer la firma de un acuerdo para la explotación común del hierro de Gara Yebilet, la mina de la zona de Tinduf que reclama el nacionalismo marroquí, según fuentes económicas marroquíes.

La futura cooperación estará basada en el intercambio de gas argelino por productos agrícolas y fosfatos marroquíes, mientras que la industria pesada de Argelia podrá complementarse con la ligera de Marruecos, según indicaron las mismas fuentes. Asímismo, se ha subrayado la importancia de la futura conexión por cable submarino de las redes eléctricas del Sur de España, que suministraría energía al Norte de Marruecos.

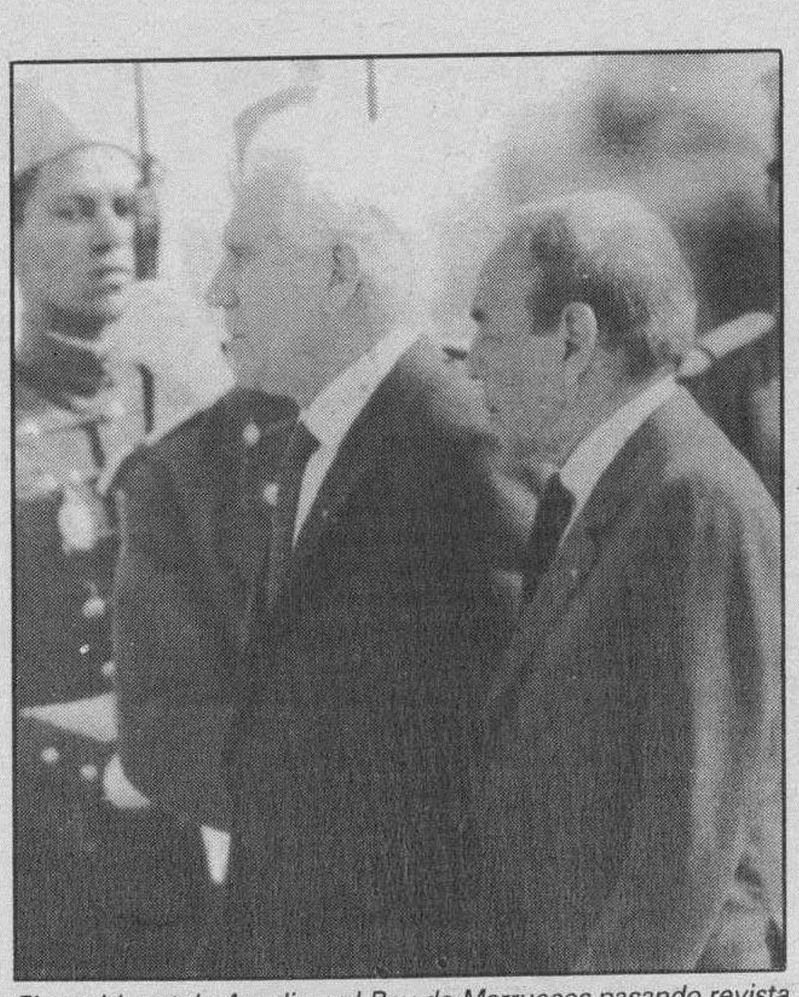

El presidente de Argelia y el Rey de Marruecos pasando revista a las tropas.— Telefoto Efe.

Crisis egipcio-israelí por el enclave de la isla de Taba

Jerusalén (Efe).—Las delegaciones de Egipto e Israel, que negociaban la entrega de la playa turística de Taba en el hotel «Avia Sonesta» de este enclave fronterizo, interrumpieron ayer bruscamente sus conversaciones y regresaron a sus respectivos países

La crisis no está relacionada con las negociaciones, en cuyo transcurso habían llegado a varios acuerdos, sino a la conducta personal de diplomáticos israelíes, indicaron fuentes de la Prensa local.

Según corresponsales israelíes en Taba, en el Mar Rojo, la crisis fue desencadenada por una «amonestacion» del sub-director general del Ministerio de Asuntos Exteriores, Isaac Lior, al jefe de la delegación egipcia, Hasan Issa.

Issa, director del departamento israelí en el Ministerio de Asuntos Exteriores de El Cairo, dijo a los periodistas que «nunca he sido humillado de tal manera», y canceló un almuerzo y una visita por Taba en compañía de la delegación de Israel.

Los miembros de la delegación de El Cairo se hicieron traer pan y queso desde un puesto fronterizo de Egipto y esperaron durante dos horas a que llegara el avión que les devolvió a esa capital, informó un corresponsal israelí.

La crisis comenzó a gestarse el lunes, cuando Isaac Lior recriminó a los egipcios por tardar 45 minutos en llegar a la mesa de las negociaciones, porque el jefe de la delegación se hallaba conversando con un colega estadounidense, informaron corresponsales israelíes.

Durante las conversaciones con la mediación de EE.UU ambas delegaciones consideraban las disposiciones para regular el acceso de turistas extranjeros e israelíes a Taba una vez que la playa pasase a soberanía egipcia.

Las negociaciones se reanudaron el lunes después de otra crisis desencadenada por las dilaciones del Gobierno israelí sobre la devolucion de la playa a Egipto, conforme a un laudo internacional de arbitraje.

Las conversaciones se reiniciaron después de comprometerse el gobierno de Isaac Shamir a entregar esa playa de poco más de un kilómetro cuadrado a Egipto, dos semanas después de concluir las negociaciones en torno del futuro acceso de turistas, y sobre la venta de dos establecimientos turísticos.

Lior dijo que el enfrentamiento producido se debió a «un malentendido». Un corresponsal israelí dijo que oficiales de la fuerza multinacional del Sinaí informaron a la delegación egipcia de que debía de abandonar el hotel, pues también se marcharían los israelíes.

M.C.D 2018

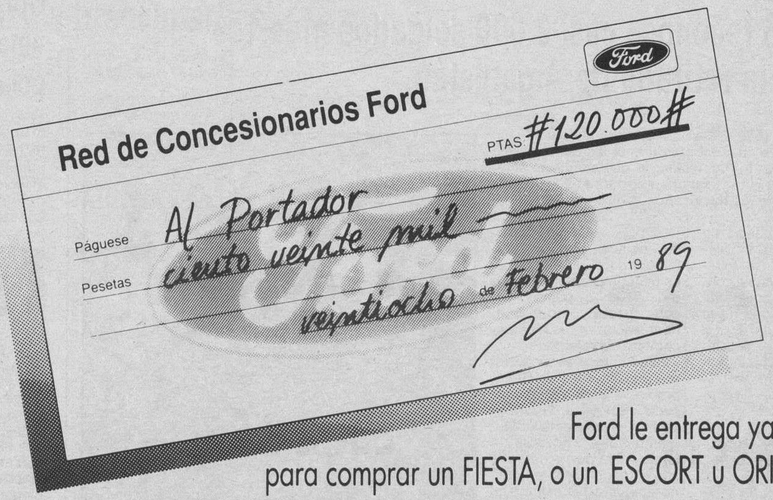

Ford le entrega ya 120.000
para comprar un FIESTA, o un ESCORT u ORION (Gas

AUN PUED
GANAR MAS

Y MAS

8.900
PTAS. AL MES DURANTE EL PRIMER AÑO
FIESTA

14.900
PTAS. AL MES DURANTE EL PRIMER AÑO
ESCORT

15.900
PTAS. AL MES DURANTE EL PRIMER AÑO
ORION

Mucho más de lo que se imagina.

Porque, si lo desea, también cuenta con todas ventajas de una financiación extraordinaria.

Como ésta que figura en la tabla. Once cuotas mensuales para el primer año más otras treinta y tres cuotas los tres años siguientes, siendo la cuota del mes Julio diferente.

Venga a vernos si usted desea otro plan de financiación para su Ford. Los tenemos tan atractivos como éste. Desde un 10% de entrada.

En Febrero, tiene todas las de ganar.

Con Ford.

FINANCIANDOLO A 4 AÑOS

POR EJEMPLO	P.V.P.	1er AÑO	2º AÑO 3er AÑO 4º AÑO	T.A.E.	ENTRADA	CUOTA MES DE JULIO	PRECIO FINAL FINANCIADO
FIESTA SUPER C 1.1	989.000 Ptas.	8.900 Ptas./mes	19.191 Ptas./mes	14,86%	329.000 Ptas.	35.000 Ptas.	1.212.903 Ptas.
ESCORT CL 1.3	1.375.000 Ptas.	14.900 Ptas./mes	28.441 Ptas./mes	15,63%	418.825 Ptas.	44.700 Ptas.	1.714.778 Ptas.
ORION CL 1.4	1.460.000 Ptas.	15.900 Ptas./mes	30.349 Ptas./mes	15,72%	439.679 Ptas.	47.700 Ptas.	1.824.096 Ptas.

Oferta válida para unidades en stock y matriculadas durante este mes.

Red de Concesionarios

Ford

BURGOS
AUTOCID, S.A.
Ctra. Madrid-Irún, Km. 234,400

ARANDA DE DUERO
TALLERES MATEOS, S.A.
Polígono Industrial
Avda. de Luis Mateos - Parcela 16

MIRANDA DE EBRO
TALLERES AUTO-MIRANDA, S.A.
Ctra. Madrid-Irún, Km. 317

A.B.E. F4/89

M.C.D 2018

La oposición paraguaya pide aplazar las elecciones del 1.º de mayo

Asunción (Efe).—La oposición paraguaya considera «imposible» o «muy difícil» su participación en las elecciones generales convocadas para el primero de mayo por el presidente provisional, general Andrés Rodríguez.

Rodríguez, que mediante un golpe militar puso fin el viernes pasado a 35 años de gobierno del general Alfredo Stroessner, anunció el lunes la convocatoria de los comicios dentro de los tres meses que fija la Constitución tras un relevo presidencial.

La oposición, aglutinada en la coalición «Acuerdo Nacional», considera que el plazo concedido por el presidente provisional es «insuficiente» porque los grupos políticos disidentes fueron la principal víctima de la represión del régimen de Stroessner. «Es imposible que desemboquemos en tres meses en unas elecciones en las cuales todos podamos competir en igualdad de condiciones», afirmó a «Efe» Juan Manuel Benítez Florentín, vicepresidente del Partido Liberal Radical Auténtico (PLRA).

El PLRA, considerado por encuestas privadas como la segunda fuerza política del país, después del Partido Colorado, en el poder desde 1947, decidió solicitar una prórroga de los comicios porque el plazo dado «es totalmente insuficiente». «La democracia se basa en la igualdad de todos los sectores políticos sin discriminación», agregó Benítez Florentín, quien destacó la «tremenda persecución» que sufrió su partido y el resto de la oposición durante el régimen depuesto de Stroessner.

El Partido Demócrata Cristiano, la tercera fuerza política del país y miembro del Acuerdo Nacional, al igual que el PLRA, está a favor también de un aplazamiento de los comicios. «Es imposible, muy difícil, una participación igualitaria y seria en estas condiciones», dijo a «Efe» Jorge Darío Cristaldo, presidente de la democracia cristiana paraguaya.

El dirigente político señaló que todavía no se sabe cuál será el contenido de la futura ley electoral ni si va a seguir funcionando «el aparato electoral montado» por Stroessner. El Partido Revolucionario Febrerista (PRF), de ideología socialdemócrata y también miembro del Acuerdo, apoya el aplazamiento de los comicios y condiciona su participación electoral a la realización de varios pasos que permitan la pureza de las votaciones.

Una ley electoral viciada

«No podemos participar con una ley electoral viciada, con un padrón oficial manejado discrecionalmente, sin posibilidad alguna de depurar en tan corto plazo, con la participación nuestra», dijo a «Efe» el dirigente del PRF Enrique Sánchez.

El grupo socialdemócrata pidió el desmantelamiento del «aparato represivo» del régimen anterior, la promulgación de un nuevo decreto que regule las elecciones, una irrestricta libertad de prensa y, posteriormente, la convocatoria de una Asamblea Constituyente.

El presidente provisional está a favor de reformar la ley electoral, pero no de hacer cambios a la Constitución, porque, según afirmó ayer, en la Carta Magna «todo está en regla». «En las condiciones en que nos quieren llevar a las elecciones va a ser difícil nuestra participación», agregó el dirigente del PRF.

El cuarto integrante de la coalición «Acuerdo Nacional», el Movimiento Popular Colorado (MOPOCO), una escisión del Partido Colorado, considera «muy lesivo» el plazo de tres meses fijado por el Gobierno de Rodríguez para la celebración de elecciones.

Miguel Angel González Casabianca, presidente del MOPOCO, dijo a «Efe» que su grupo está trabajando ahora «por la reorganización del Partido Colorado», del que se escindió en 1959, y agregó que esa reestructuración «debe hacerse con el concurso y la participación de todas las corrientes internas».

«Eso necesariamente lleva tiempo. Yo creo que todos los partidos, no sólo el Partido Colorado, sino todos los demás, están en un alto grado de desorientación», agregó González Casabianca.

FURGONETAS PEUGEOT J5

SOLUCIONES A LA CARGA

HDM

Soluciones en Gama

La J5 es la solución ideal para el transporte de mercancías y el viaje de personas. O ambas a la vez. Porque nuestra gama da para todo: versiones cortas o largas, de techo normal o sobreelevado. Y la posibilidad de crear su adaptación: ambulancias, isotermos, caravanas... sobre una gran base, el chasis cabina de la Peugeot J5.

Soluciones en Capacidad

Cargue lo que quiera. En las J5 puede. Con capacidad para 1.400 y 1.800 Kg. de carga útil. Y con toda comodidad, gracias a su suelo plano de aprovechamiento total. Y a sus puertas con apertura de 180°, lo que equivale a una mayor facilidad de carga. Y un puesto de conducción donde el confort se equipara al de cualquier turismo. Para trabajar cómodamente.

Soluciones en Potencia

A las furgonetas J5 las mueve el mítico motor DIESEL PEUGEOT. O lo que es lo mismo: potencia, solidez y sobriedad. Desde los 75 CV. del motor atmosférico de 2.500 c.c. hasta los 95 CV. del TURBO DIESEL PEUGEOT, con una velocidad punta de 140 Km/h. Con estos motores las J5 son unas trabajadoras incansables.

Soluciones en Servicio

Toda la gran Red Peugeot, a su servicio. Con más de 1.100 Puntos de Asistencia en todo el territorio nacional, con Recambios Originales garantizados y con el Servicio Especial de Asistencia Técnica "Escucha 24". Y todo con la garantía, rapidez y profesionalidad del Servicio Post-Venta PEUGEOT. Un gran servicio a su servicio.

PEUGEOT J5

PEUGEOT. FUERZA DINAMICA

CEPSA Lubricantes recomendados ESSO

Pérez de Cuéllar afirma que el diálogo ganó a la confrontación

Ginebra (Efe).—El secretario general de la ONU, Javier Pérez de Cuéllar, señala que las relaciones internacionales han experimentado un cambio histórico y formativo, lo que ha propiciado que el diálogo se imponga a la confrontación. Pérez de Cuéllar hace estas declaraciones en un mensaje remitido a la Conferencia de Desarme de Naciones Unidas.

El presidente de la Conferencia, el italiano Aldo Pugliese, abrió ayer en Ginebra los debates de esta reunión, foco de negociaciones multilaterales en cuestiones de desarme, y que inicia su período de sesiones correspondiente a 1989.

El mensaje del secretario general de la ONU, leído al comienzo de la sesión, destaca que el acuerdo alcanzado entre EE.UU. y la URSS para la reducción de los misiles de alcance intermedio en Europa (Tratado INF) fue un gran paso en el camino hacia el desarme, algo impensable hace algunos años.

«A partir de dicho tratado, -añade- las relaciones entre las dos superpotencias han registrado un giro positivo, que se plasma en un mayor intercambio de información, en el inicio de conversaciones bilaterales sobre armas nucleares y espaciales, y en el reciente acuerdo alcanzado en Viena para comenzar negociaciones sobre armamento convencional en Europa».

En este sentido, Pérez de Cuéllar indica que el nuevo «clima» existente entre ambos países ha sido aprovechado por la ONU en la búsqueda de soluciones a varios conflictos, por medio de la negociación multilateral.

Al hablar de las negociaciones sobre desarme, el secretario general de la ONU hace hincapié en la necesidad de elaborar medidas que ofrezcan soluciones globales y duraderas en el ámbito multilateral, sin menospreciar las conversaciones bilaterales que deben continuar en busca de la paz y la estabilidad.

En este contexto, se refiere a la Conferencia sobre Armas Químicas que se celebró en París el pasado 11 de enero y destaca la «condena unánime» contra el uso de esta clase de armamento, expresada por los Estados asistentes.

El posible regreso de Marcos provoca un debate en Filipinas

Manila (Efe).—El posible regreso del ex-presidente Ferdinand Marcos a Filipinas ha provocado una polémica nacional tanto en los círculos gubernamentales como en la opinión pública del país.

Una solución «napoleónica», la fórmula de solicitud pública de perdón del ex-dirigente surcoreano, Chun Doo Hwan, o bien, que prevalezcan las consideraciones humanitarias, son algunas de las posibilidades que baraja estos días el pueblo filipino sobre el futuro del enfermo ex-presidente.

Marcos, de 71 años, se encuentra exiliado en Honolulú (Hawai, EE.UU.) tras una revolución popular que le derrocó el 25 de febrero de 1986. El depuesto gobernante fue internado el mes pasado en una unidad de cuidados intensivos de un hospital de esa ciudad, donde se le practicó una traqueotomía, y su estado de salud es grave.

El «caso Marcos» ocupa ahora el centro de la controversia, tras un año de aparente calma en Filipinas, donde por primera vez en los últimos tres años los rumores «golpistas» se desvanecieron después de cinco amotinamientos militares desde que la presidenta, Corazón Aquino, asumió el poder.

Los medios de comunicación filipinos dedican a diario las portadas al ex-gobernante, mientras varias cadenas de televisión han desplazado a sus reporteros y cámaras a Honolulú. Los enemigos de Aquino han encontrado en el caso una oportunidad para sacar los trapos sucios de la nueva etapa.

M.C.D 2018

Burgos

Los soldados heridos evolucionan favorablemente

Burgos (DB).— Los soldados heridos en el accidente de tráfico ocurrido el lunes en Burgos evolucionan favorablemente de sus lesiones, según fuentes de Capitanía General de la Región Militar Pirenaico-Occidental.

Los 27 heridos leves serán dados de alta a partir de mediodía de hoy, informa Efe, ya que los médicos han dictaminado que permanezcan 48 horas bajo observación en el Hospital Militar de Burgos.

Siguen hospitalizados, aunque su evolución se considera también favorable, los soldados que resultaron con lesiones graves y menos graves.

Los tres soldados heridos de mayor gravedad son Jesús Salgado Méndez, natural de Sestao (Vizcaya); Mateo Peláez Gregorio, de Bilbao, y Benjamín Charro González, de Villabando (León).

Los que presentan heridas calificadas de menos graves son José Villar Ruiz, de Bilbao; Josu Estenaga Ortiz de Guzmán, de Vitoria; César Pérez Alonso, de Bilbao, y Angel Rodríguez Matín, de Portugalete (Vizcaya).

Cinco detenidos en las últimas horas

Efectivos de los Grupos de Investigación de la Brigada de Seguridad Ciudadana han detenido y puesto a disposición judicial a F.J.G., de 18 años, con dos antecedentes policiales, y a V.B.E., de 17, con un antecedente, como presuntos autores de un robo con intimidación, informa el Gobierno Civil.

Estos dos individuos acompañaban a otro que fue detenido días atrás, en unión del cual habían asaltado en la calle Fernán González a un joven a quien robaron diversos efectos y dinero.

La dotación de un coche patrulla, atendiendo una llamada del 091, acudió a la estación de autobuses, en donde habían retenido a un joven, J.C.T.A., de 26 años, que minutos antes había intentado penetrar en una vivienda de la plaza de Vega. El presunto autor del hecho, al advertir la presencia de los habitantes de la vivienda, se dio a la fuga y se refugió en un establecimiento público de la calle Miranda, en cuyo servicio se localizaron unas tijeras y una navaja.

Posteriormente salió del establecimiento y se dirigió a la estación de autobuses, donde fue retenido hasta la llegada de la Policía. El detenido tiene cuatro antecedentes delictivos y, una vez realizadas las oportunas investigaciones, también se le han instruído diligencias por ser el presunto autor de una tentativa de robo en un establecimiento comercial, el pasado día 1 de febrero.

Efectivos de la Policía Municipal, avisados por un ciudadano, detuvieron en la avenida del Cid a J.M.L.D., de 30 años, con varios antecedentes, y a J.M.M.P., de 22 años, con 21 antecedentes por hechos delictivos, como presuntos autores de un intento de robo, ya que fueron sorprendidos momentos después de haber roto la puerta de un establecimiento de la calle San Juan.

Nuevos incendios forestales

En un monte de Ailanes han ardido tres hectáreas pobladas de robles y pinos valoradas en unas 250.000 pesetas. Colaboraron en la extinción los vecinos de la localidad, personal de Montes y Guardia Civil.

Un incendio, al parecer provocado, registrado en el monte Carrales del Valle de Valdebezana afectó a media hectárea poblada de hayas, con un valor de 15.000 pesetas. Colaboraron en la extinción los vecinos del pueblo y fuerzas de la Guardia Civil. Ha sido localizado el presunto autor del incendio.

En una finca de Fuentecén ardieron 50 chopos de cuatro años, cuyo valor ha sido fijado en unas 140.000 pesetas.

Ha sido denunciado un vecino de Encima Angulo que fue sorprendido quemando rastrojos sin autorización.

Se ha denunciado el robo de diez colmenas, cuyo valor asciende a 100.000 pesetas, que estaban instaladas en Hortigüela.

Robo con intimidación

Un joven de 14 años fue asaltado en la calle Vitoria por otros tres, los cuales le exigieron la entrega de dinero y le arrebataron la cartera con la documentación.

Durante las últimas horas se han denunciado cuatro sustracciones del interior de vehículos y la desaparición de uno. Han sido recuperados dos.

Nacional

Condenados por evasión de dinero

Madrid (Efe).— Los hermanos José Antonio y José María Altuna Gallastegui, dos industriales de la localidad guipuzcoana de Mondragón, han sido condenados a dos meses de arresto y multa de 33 millones de pesetas cada uno, por evadir 130 millones que luego repatriaron voluntariamente, informaron fuentes jurídicas.

La Audiencia Nacional, que no ha tenido en cuenta la eximente de miedo insuperable porque no consta que estos industriales fueran amenazados de forma directa por ETA, condenó a la misma pena al cubano residente en España, Juan Francisco Aguilera Leiva, que fue quien llevó el dinero de forma ilegal a Estados Unidos.

José Antonio, de 51 años, y José María, de 57, comenzaron a dar dinero a Juan Francisco Aguilera a partir de 1980, para que éste lo situase en el extranjero, y así continuaron hasta 1987 en que de forma voluntaria decidieron repatriar el dinero y contar los hechos.

La sección primera de lo penal de la Audiencia Nacional ha estimado las atenuantes de repatriación del capital y arrepentimiento espontáneo.

Traficantes traían la droga en botellas de pisco

Madrid (Efe).— Cinco narcotraficantes españoles han sido condenados por la Audiencia Nacional a un total de 36 años y ocho meses de cárcel y cinco millones de pesetas en multas, por traficar con cocaína que recibían desde Colombia y Perú diluída en botellas de un licor llamado pisco, informaron ayer fuentes jurídicas.

Se trata del industrial Valentín Martínez Ballesteros, su esposa Concepción Blanco Vázquez, su hija Pilar Martínez Blanco, Miguel Vimes Muñoz y Adolfo Santiago Garijo Nazario.

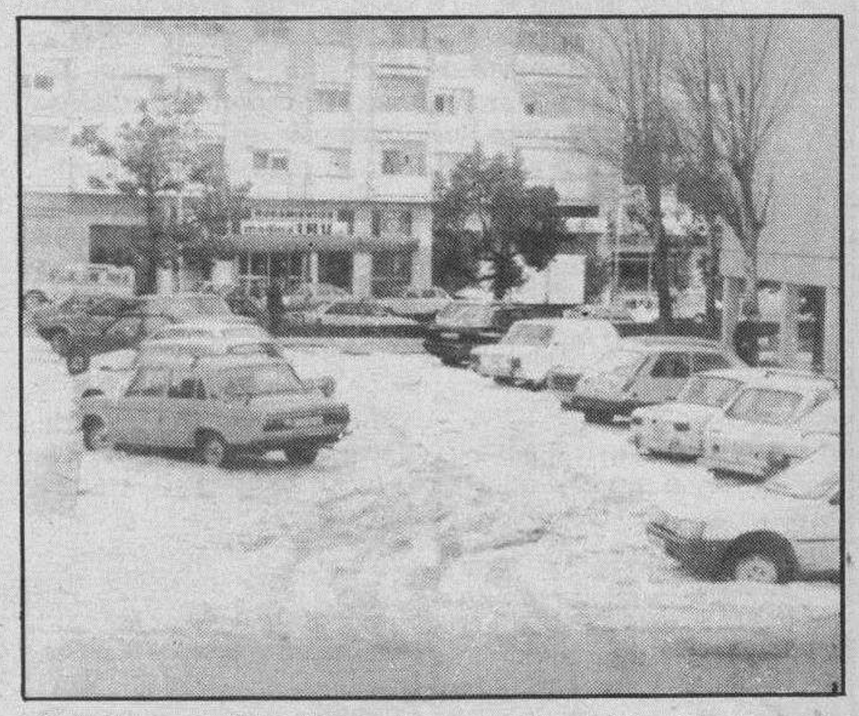

Granizo en Algeciras.—*Una fuerte precipitación de granizo ha caído en el Campo de Gibraltar. Un hecho semejante no se producía desde el 12 de enero de 1943. Efe*

Alfredo Landa, robado

Tudela (Efe).— Una imagen de San Fermín y otros objetos fueron robados del coche del actor Alfredo Landa en la localidad navarra de Tudela durante estas fiestas de Carnaval, según la denuncia presentada ante la Policía Municipal por la peña «La Teba».

Alfredo Landa se desplazó el fin de semana a Tudela, invitado por la peña «La Teba: tudelanos en buena armonía», que le rindió un homenaje, en el que participaron también dos peñas de San Sebastián y la «Napardi» de Pamplona.

Además de la imagen de San Fermín, obsequio de la peña «Napardi», los ladrones se llevaron del coche de Alfredo Landa placas, bandejas, botellas de vino, pergaminos y otros obsequios que le habían dado sus amigos de Tudela, así como el radio-casete del automóvil.

Internacional

Metió a su hijo en la secadora

Londres (Efe).— Un hombre que metió a su hijo de tres años en la secadora y la puso en funcionamiento como castigo porque el pequeño no dejaba de llorar, ha sido condenado a tres años y nueve meses de cárcel por un juez que le tachó de «sádico matón».

El condenado, cuya identidad no ha sido revelada, aunque sí su edad, 32 años, y su condición de parado, admitió también durante el juicio haber abusado de su hijastra y haber obligado a su hijo a colocar la mano durante diez segundos sobre una superficie ardiente.

Durante el juicio se supo que el acusado maltrataba a sus hijos habitualmente, casi siempre bajo los efectos del alcohol, y que sus delitos salieron a la luz por medio de su hijastra, que reveló que había sido atacada sexualmente por éste cuando tenía 12 años.

Delincuentes y policía buscan a los ladrones

Londres (Efe).— Los delincuentes de Escocia han ofrecido su colaboración a la policía para localizar a los autores de un robo de fondos destinados al funeral de una niña de seis años.

Verónica Maguire, madre de la pequeña, declaró ayer a la prensa que ha recibido llamadas telefónicas de delincuentes que le expresan su pesar por lo sucedido y le comunican que han ofrecido su ayuda a la policía local.

El robo en la casa de la señora Maguire se produjo mientras ésta visitaba a su hijo John, de cinco años, hospitalizado desde que hace dos meses resultó gravemente herido en un accidente de tráfico en el que murió su hermana Lyndsay.

Enfrentamientos de la policía con funcionarios de prisiones en Francia

París (Efe).— La policía intervino ayer por segundo día consecutivo en las cárceles francesas para disolver los piquetes de funcionarios de prisiones que impiden la admisión o traslado de detenidos por la huelga iniciada el lunes en toda Francia.

La policía intervino ayer en la cárcel de Fleury-Merogis, igual que el lunes, para dispersar el piquete de huelga compuesto por unas treinta personas que desde primera hora de la mañana bloqueaba las puertas del centro.

Otro piquete se dispersó sin incidentes en la puerta de la prisión de Bois d'Arcy (región parisiense) después de la intervención del director, mientras que un grupo de funcionarios bloqueaba las entradas del hospital penitenciario de Fresnes (cerca de París).

La protesta ha sido originada por el desacuerdo con el informe Gilbert Bonnemaison.

Enfermedad del legionario

Londres (Efe).— Una persona murió ayer a consecuencia del nuevo brote de la «enfermedad del legionario» en el centro de Londres y otras ocho han sido hospitalizadas.

El origen de la nueva epidemia parace estar en la zona de Leicester Square y que los diecisiete sistemas de aire acondicionado de la zona han sido parados para su revisión.

PRUEBA

EL NUEVO SEAT IBIZA II

POR CADA MINUTO DE PRUEBA, UN DIA EN IBIZA

Con todo pagado

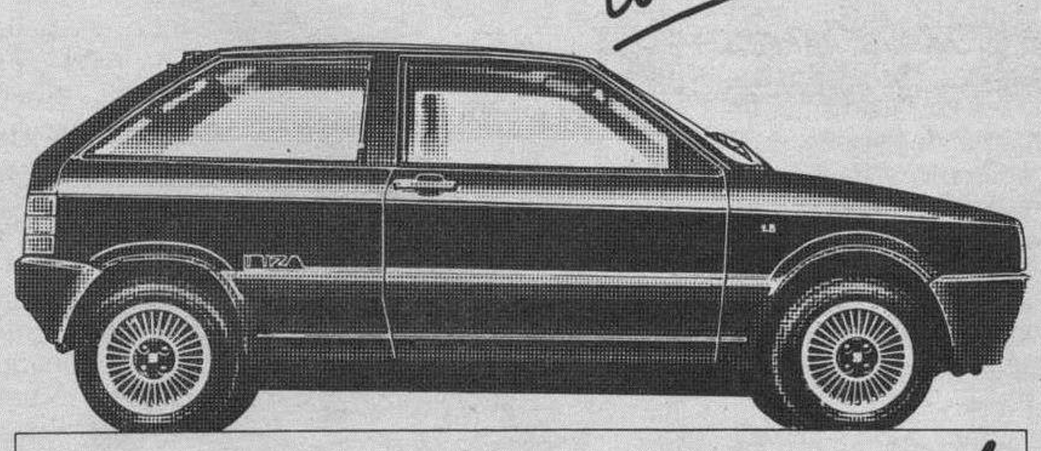

Así de fuerte. Si pruebas el nuevo SEAT IBIZA II, en 15 minutos te puedes ganar 15 días en Ibiza para dos personas. Y además te llevas un regalo seguro.

Acércate a probarlo. Sólo hasta el 1 de Abril.

¡Pruébalo!

* Bases de la promoción, depositadas en los Concesionarios SEAT.

SEAT IBIZA II
LA NUEVA GENERACION

Automoba
y su Red de Agentes

M.C.D 2018

Fútbol

La selección española sin temores y con un equipo superdefensivo

Belfast (Colpisa).—La selección española va a disputar hoy el partido más complicado desde que Luis Suárez está al frente de la misma. La situación deportiva de los españoles es realmente envidiable, con un gran equipo, y la clasificación para el mundial de Italia prácticamente en el bolsillo. La complicación vendrá por el ambiente tan hostil que se encontrará y por la necesidad imperiosa que tiene de ganar, a cualquier costa, la selección de Irlanda del Norte.

Para la selección de Billy Bingham, muy inferior técnicamente, aunque no tanto en el aspecto físico, el partido es a vida o muerte: o ganan para seguir manteniendo vivas sus esperanzas de clasificación, o de lo contrario habrán dicho adiós al mundial italiano, despedida con la que pondría en serio peligro, incluso, el futuro del fútbol en este país. Se juegan demasiado y son conscientes de ello. Por eso ha preparado este encuentro con mimo, cuidando todos los detalles a su favor. La inseguridad, latente y patente aquí, es otro factor que pudiera ir en contra de los españoles aunque en el campo no influya demasiado. Ya de entrada la elección del escenario del partido se ha hecho con esmero para favorecer al equipo de Bingham. Normal, por otro lado, cuando tanto se juegan. Por algo también juega España sus partidos oficiales en Sevilla. El encuentro se celebrará en el Windsor Park, con un aforo para 25.000 espectadores, cuando el Ulster cuenta con estadios con mayor capacidad. Pero en Wuindsor Park los aficionados norirlandeses, que no cesan de gritar, se encuentran muy cerca del terreno de juego convirtiendolo en una olla a presión. De que no pase a ser una encerrona depende en parte del árbitro del partido, el alemán federal Pauli, colegiado experto y con prestigio. Todas las localidades ya están agotadas y el lleno será absoluto. Los precios varían entre 400 y 1.600 pesetas al cambio. El partido dará comienzo a las 8 de la noche (las nueve en España) y será retransmitido en directo por el segundo canal de Televisión Española.

Los jugadores no están impresionados

La selección española sólo ha jugado una vez aquí, hace 25 años, cuando la situación política del Ulster no se parecía en casi en nada a la de ahora. En 1971 también correspondió a España jugar aquí, pero como la situación ya era muy diferente, el encuentro se celebró en campo «neutral» en la ciudad inglesa de Hull por motivos de seguridad. Sin que estas condiciones hayan cambiado ostensiblemente desde entonces, la selección española afronta el choque de hoy sin miedo, a pesar de lo que se ha publicado en nuestro país. La jornada de ayer, la primera de los jugadores de Suárez en el Ulster, ha sido tranquila, aunque con constante vigilancia policial. Con retraso, a las once de la mañana, salieron de Madrid, para llegar a Belfast a la hora de la comida. Por la tarde los jugadores sólo salieron del hotel para ir al Windsor Park a entrenar. Menos preocupa aún a Butragueño, Michel y compañía el potencial del rival de hoy, inferior en casi todos los aspectos a los españoles. Luis Suárez, que ha estudiado muy detenidamente a los norirlandeses por video, sabe como plantear el encuentro. «Parar y jugar», es la consigna que el seleccionador española ha inculcado a sus jugadores. «Si nos dejan pensar, ganamos seguro», repite también con frecuencia.

La selección española ultimó su preparación. —Foto Efe.

Irlanda del Norte

McKnight
McClelland Fleming Rogan Donaghy
Dennison Kevin O'Neill
Black Clarke Ovinn

———●———

Baquero Butragueño
Martín Vázquez Roberto Michel
Jiménez Andrinúa Serna Górriz Chendo
Zubizarreta

España

Campo: Windsor Park
Hora: 21,00 (TVE-2)
Arbitro: Sr. Pauli (Alemania)

Estas son las claves para la victoria. Hay que parar, frenar, las acometidas de los norirlandeses, contrarrestar su juego aéreo. ¿Cómo? Pensando, dice Suárez, para imponer el ritmo español, raseando el balón y no encerrándose en el área de Zubizarreta.

Prueba para España

El partido de hoy va a servir también para calibrar al nuevo equipo de Suárez lejos de Sevilla. El de Malta no sirvió como prueba ante la endeblez del rival. Aunque Suárez niegue que va a presentar un equipo defensiva, la evidencia demuestra lo contrario. Cinco defensas arroparán a Zubizarreta, con pocos de ellos aficionados a irse al ataque, mientras que en punta sólo estará Butragueño. De todas formas, si los españoles saben desplegarse en ataque, no es tan importante el número de defensas que alinee. Además del planteamiento, Suárez tiene claro los hombres que opondrá hoy a Irlanda del Norte. Ya hemos dicho que en la portería estará Zubizarreta, con Chendo y Jiménez en los laterales de la defensa, Gorriz y Serna como marcadores, actuando Andrinúa de libre. El centro del campo será el habitual, con Michel, Roberto y Martín Vázquez, mientras que Bakero hará de enlace entre éstos y el aislado Butragueño. El equipo es de garantía.

Esta frase la repite con frecuencia Billy Bingham para dar a entender que la selección que dirige no se parecerá en nada a la que tan pobre imagen dio en Sevilla 7 semanas. También afirma el seleccionador norirlandés que es imposible que aquí tengan tan mala suerte como en la capital hispalense. Puede ser cierto, pero su selección, cuajada de hombres de segunda fila en el fútbol inglés, no es ningún «coco», aunque quiera meter miedo.

El Ulster se juega mucho si no se clasifica para Italia. El presidente de su federación, que es vicepresidente de la FIFA, ve peligrar el fútbol de su país si no logra los 150 millones de pesetas que le puede reportar su presencia en el mundial italiano. Pero lo anormal es que una selección de esta categoría se clasifique para tres mundiales consecutivos. Irlanda del Norte ya estuvo en el de España -donde nos dio un serio disgusto- y en Méjico, donde dio mucha «leña» a los españoles pero se la ganó.

Irlanda del Norte necesita imperiosamente la victoria

Belfast (Efe).— Irlanda del Norte necesita imperiosamente hoy una victoria ante España para poder aspirar a la segunda plaza del grupo sexto europeo, que le daría billete para la fase final del Campeonato del Mundo de 1990, en Italia y que supondría un hito para la más débil, en teoría, de las cuatro selecciones británicas: su tercer mundial consecutivo.

De la mano de Billy Bingham, 57 veces internacional en sus tiempos de jugador, los irlandeses del norte lograron estar en el Mundial de España, donde vencieron a los anfitriones y llegaron a la segunda fase, y en México, donde quedaron eliminados a las primeras de cambio, por estar encuadrados en un difícil grupo, con Brasil y España.

El hecho de tener posibilidades aún de jugar un tercer mundial agiganta la trayectoria de esta selección, perteneciente a un país —el Ulster- que no llega a los dos millones de habitantes, condenada a la emigración de sus mejores jugadores por la endeblez de su campeonato de Liga, y forzada a la renovación constante de sus efectivos. La edad media del actual equipo de Bingham supera por poco los 23 años y la necesidad fruto de esa escasez de jugadores ha obligado siempre a los seleccionadores a preferir la juventud a la experiencia.

Norman Whiteside, una de sus grandes figuras de leyenda, debutó en el Mundial de España con dieciséis años recién cumplidos y, de no ser por una grave lesión de la que no acaba de recuperarse, mañana se enfrentaría a España, con veintitrés años de edad, pero casi con cincuenta entorchados internacionales.

Los convocados por Bingham están concentrados desde ayer en un complejo deportivo, a quince kilómetros de Belfast. Se trata de la típica «selección de aeropuerto», pues suelen verse siempre las caras en el Heathrow londinense, cuando se trata de un partido lejos de las Islas. El seleccionador ha llamado esta vez a diecisiete jugadores y serán bajas respecto al partido contra España, del pasado mes de diciembre en Sevilla, el central McDonald, sancionado, y el centrocampista Penney, lesionado, los dos titulares fijos en el habitual esquema del seleccionador norirlandés y el lateral Worthington, que no ha venido por razones tácticas. Altas son Lawrie Sánchez, Fleming y Campbell.

Irlanda del Norte suele jugar sus partidos en el Windsor Park, un campo de poca capacidad -23.000 espectadores- pero donde el público está muy encima y anima constantemente a sus jugadores. El césped, y así lo han podido comprobar los españoles en el entrenamiento oficial de esta tarde, es una verdadera alfombra en apariencia, aunque está algo pesado, lo que también será una ventaja para los locales.

Selección de Irlanda del Norte. Foto archivo

El equipo, que viste camiseta verde y pantalón blanco, como «la otra Irlanda», la vecina del sur, no se conocerá hasta poco antes del comienzo del choque, porque Bingham tiene un par de dudas. Va a jugar con dos delanteros centros fijos, que serán sus artilleros Quinn y Clarke, cinco hombres en el centro del campo, entre los que casi con toda seguridad jugará una de las grandes novedades para este partido, el ecuato-irlandés Lawrie Sánchez, que juega en el Wimbledon y que es un contundente centrocampista, y tres defensas.

Quizá sea Sánchez la sorpresa que ha dicho Bingham que le guarda a Luis Suárez, probablemente para ejercer la labor de Kevin Wilson, del Chelsea londinense, en Sevilla, es decir, de «policía» de Michel. También tendrá que pensar hasta el último momento en el sustituto de McDonald, en el centro de la defensa, y probablemente se decida por Fleming, del Nottingham Forest, que es un central más técnico, aunque menos contundente.

De los diecisiete convocados por Bingham, dieciséis juegan en equipos ingleses y uno sólo, el defensa Anton Rogan, un zurdo que en Sevilla jugó a la derecha y que volverá a su posición en la izquierda aquí, lo hace en Escocia, concretamente en el Celtic de Glasgow.

Así va la clasificación

	J.	G.	E.	P.	F.	C.	Ptos.
España	3	3	0	0	8	0	6
Hungría	2	1	1	0	3	2	3
Irlanda	4	1	1	2	3	5	3
Eire	2	0	1	1	0	2	1
Malta	3	0	1	2	2	7	1

M.C.D 2018

Fútbol

Jesús Gil negó todo ante el juez

Madrid (Colpisa) Jesús Gil acudió ayer al Juzgado de Instrucción número 10 de Madrid para declarar ante el juez José González Olleros, que le había citado para que aclarara la presunta acusación de «inducción» que realizó el presidente rojiblanco contra Ramón Mendoza a raíz del robo acontecido hace un año en la finca de campo que Gil posee en Valdeolivas (Avila).

Gil en compañía de su abogado. Foto Efe

En diferentes medios de comunicación salieron publicadas hace ahora un año unas manifestaciones de Gil en las que decía «Mendoza ha sido el inductor del robo porque ha mandado a los ultrasur para que lo hicieran». También algunas emisoras de radio registraron unas manifestaciones similares. Ramón Mendoza reaccionó presentando una querella contra Gil por difamación, en la que solicitó 25 millones a Gil por daños y perjuicios. El gerente del R. Madrid, Manuel Fernández Trigo, presentó otra en el mismo sentido, y ha sido ahora cuando el juez ha encontrado indicios de culpabilidad en Gil por calumnias e injurias, lo que motivó que la semana pasada dictara auto de procesamiento contra el mandamás rojiblanco. El juez exigió además a Gil el depósito de 5 millones de pesetas y decretó su libertad provisional anunciando que a Gil le podría caer entre seis meses y un día y seis años de arresto mayor si se confirmaba el delito de calumnias e injurias.

Lógicamente los abogados de Gil empezaron a trabajar a destajo para sacar a su defendido de este «embolado», y rápidamente optaron por proclamar a los cuatro vientos que Gil nunca había acusado a Mendoza de ser el inductor de aquel robo. Hoy ha ratificado Jesús Gil ante el juez esta versión, y además ha presentado recurso de reforma con la intención de conseguir que el juez revoque el auto de procesamiento para que así le deje libre de todos los cargos anteriormente citados. Gil se manifestó así al respecto a la salida del juzgado: «Le he dejado claro al juez que yo no he dicho lo que se afirma en el auto que yo dije. Lo que se publicó fue un error». Aún así Gil se ha visto obligado a depositar los cinco millones de fianza pedidos por el juez, aunque podrá recuperarlos si éste revoca el auto de procesamiento. El presidente del At. Madrid manifestó también estar indignado por la manera en que se ha planteado el asunto en los medios de comunicación «porque me han llamado desde Inglaterra, Italia y Bélgica asegurando que allí se dice que estoy casi en la cárcel. Vamos por eso a presentar una denuncia al poder judicial porque se ha quebrantado el secreto sumarial».

Aplazamiento

El Comité de Apelación de la FEF decidió aplazar la reunión que en un principio iban a mantener en la tarde de ayer al parecer por problemas de desplazamiento de alguno de sus miembros.

Fuentes de la FEF también indicaron que aún estaban recopilando datos e información necesarios para analizar los asuntos que pensaban tratar, por lo que es previsible que no se reúnan antes de mañana o el jueves. Como es sabido el Comité de Apelación iba a analizar ayer los recursos que R. Madrid y Osasuna presentaron contra las sanciones impuestas por el Comité de Competición la semana pasada en torno a los incidentes acaecidos en el partido Osasuna-R. Madrid, que provocaron su suspensión en el minuto 43 de juego. El R. Madrid pide en su recurso que se le de por ganado el partido o, en su defecto, que se reanude el partido desde el principio. Sin embargo el Comité de Competición ordenó la reanudación del partido desde el minuto 43, con el resultado que reflejaba el simultáneo en el momento de la suspensión (1-0 para Osasuna). También pide el Madrid que se cambie la fecha impuesta por el Comité, 8 de marzo, al considerar que se dañan sus intereses en la Copa de Europa pues juegan los blancos con el PSV Eindhoven los días 1 y 15 de marzo.

El Osasuna pide por su parte que se rebaje el número de partidos con los que ha sido clausurado el Sadar, pues considera excesivos los tres encuentros con los que ha sido castigado por el comité de competición. Sus alegaciones se basan en que ningún jugador del Madrid sufrió daño físico alguno.

Nueva jornada para los torneos locales de aficionados

Burgos (DB).— Una jornada más se ha cumplido para los torneos burgaleses de fútbol aficionado. Tanto en el «Ciudad de Burgos», como en el «Finisterre» no ha habido anormalidad en los resultados producidos. En lo que atañe a los puestos de cabeza la máxima ventaja la tiene el equipo, Pitorreo/76, que aventaja ya en cuatro puntos al segundo clasificado de su grupo: el F. Cancha Sport.

En el «Ciudad de Burgos» se disputó la jornada 17 del calendario, mientras que en el «Seguros Finisterre», se alcanzó la número 16. Estos fueron los resultados y así están las clasificaciones hasta el momento presente:.

«Ciudad de Burgos»

Grupo 1.°.

Nalón-Sport. Okinawa (10-2); Peña San Adrián-Villanueva Río Ubierna (3-2); Luis Alberdi-Fatima T. Faúndez (0-3); Villafría-Bar Velasco (0-2); Productos DFS-Canutos (8-0).

Clasificación.- Nalón, 27 puntos; Productos DFS, 26; Faúndez, 21; Villafría, 20; L. Alberdi, 18; P. San Adrián, 16; V. Río Ubierna, 15; Bar Velasco, 13; S. Okinawa, 8; Castrillo, 4; Canutos, dos puntos.

Grupo 2.°.

Canicas-Villaquirán (2-1); Video/Cid-Bigotes (2-2); San Julián Lan-Auto/Santana (1-3); Luna Bar-Rubena (6-1); Verbenas-Río Vena (2-1).

Clasificación.- S. Julián y A. Santana, 28 puntos; Video/Cid, 25; Verbenas, 20; Luna Bar, 16; Villaquirán, 14; Río Vena, 12; Bigotes, 11; Canicas, 10; Deportivo Rubio, 6; Rubena, cero puntos.

Grupo 3.°.

Cropusa Río Vena-El Valle (3-2); Reno Aincar-Galbanas (2-1); Tomasotes-Trompas Austin/Rover (0-4); Gromber Gamonal-Real BM/86 (5-1); Málaga-S. Burgalés (9-1).

Clasificación.- Trompas Austin/Rover y Soleras, 28 puntos; C. Río Vena, 23; Málaga, 17, Tomasotes y R. Aincar, 14; Real BM/86, 12; G. Gamonal, 9; S. Burgalés, 8; Galbanas, 7; El Valle, seis puntos.

Grupo 4.°.

San Julián Duplex-Automoderno (4-2); Rebur Candelas-Disco Tramas (3-0); Santo Angel de la Guarda-Rotundos Tabarca (1-5), Rapid Capiscol-California San Bruno (6-0); Jóvenes Claque-Ubisa (7-3).

Clasificación.- Rapid Capiscol y S. Julián, 28 puntos; R. Tabarca, 25; R. Candelas, 21; J. Claque, 17; California San Bruno, 14; Automoderno, 13; Disco Tramas, 12; Ubisa, 7; Angel de la Guarda, 4; Zurich, un punto.

Grupo 5.°.

Groggys's-Fudres (2-3); Deportivo 3/34-Moñiga (8-2); El Pedernal-Estrella Roja (1-2); Peña San Juan del Monte-Guindas (1-3); Gamonal Brezmes-AZ/81 (2-1).

Clasificación.- Estrella Roja, 26 puntos; Villalbilla, 24; Groggys's, 20; Deportivo 3/34 y El Pedernal, 17; Fudres, 16; AZ/81, 15; Guindas, 12; Moñiga, 11; Gamonal Brezmes, 8; Peña San Juan del Monte, dos puntos.

«S. Finisterre»

Grupo 1.°.

Lotus Taladras-P. Zoco San Pedro (3-2); Molino Rojo-Choquerón (0-5); Congelados Antártida-Wuanches (0-0); Juan XXIII-Yagüe (1-0).

Clasificación.- Wuanches, 22 puntos; C. Antártida, 20; Choquerón, 16; Yagüe y Juan XXIII, 15; San Pedro, 13; L. Taladras, 10; Molino Rojo, 8; Abstemios, un punto.

Grupo 2.°.

Mangas-Santibáñez (1-2); Real Cali-San Miguel (0-1); Peña San Vicente-Virutas (7-1); Yllera-Pachulis (2-1).

Clasificación.- S. Miguel, 23; Real Cali, 20; Pachulis, 19; San Vicente, 16; Yllera, 15; Santibáñez, 14; Mangas, 9; C. Amparo, 8; Virutas, cuatro puntos.

Grupo 3.°.

Bar Huelgas-Castaños/Portugal (8-3); Varta-Peña San Juan del Monte (3-1); Pitorreo/76-F. Cancha Sport (2-1).

Clasificación.- Pitorreo/76, 21 puntos; Cancha Sport y Rodabur, 17; S. Juan del Monte, 16; Alegría, 13; Varta y Bar Huelgas, 6; Castaños/Portugal, cuatro puntos.

La Merced, líder intratable en categoría de benjamines

Vadillos 9-Groggys' 1
Fuente Nueva 0-San Esteban 1
P. G. At. Bilbao 5-San Cristóbal 0
Real Burgos «B» 0-La Merced 2
F. de Rojas 0-Real Burgos 2

Descansa: Deportiva

	J.	G.	E.	P.	F.	C.	Ptos.
La Merced	13	11	1	1	51	4	36
Vadillos	13	10	2	1	46	6	35
Deportiva	12	8	2	2	39	5	30
San Esteban	13	7	2	4	10	13	29
Real Burgos	13	5	5	3	15	8	28
Real Burgos «B»	13	4	3	6	19	16	24
P. B. At. Bilbao	12	5	1	6	18	21	23
Fernando de Rojas	13	3	4	6	7	24	23
Groggys's	13	3	2	8	13	38	21
S. Cristóbal A.	13	1	2	10	2	44	17
Fuente Nueva	12	0	2	10	0	41	14

Próxima Quiniela

Pesa

Por gentileza de:

LIEBANA INDUSTRIALES

Distribuidor exclusivo de: CASCOS elevadores

Suministros Industriales

PENTASA, 3 TLF. 23 60 64 BURGOS

1.—Oviedo-Sevilla.—Puede ser el último cartucho para el entrenador sevillista de cara a su permanencia en el seno del club hispalense. Será difícil puntuar en el «Carlos Tartiere», ya que los asturianos están defendiendo a capa y espada su suerte en la División de Honor. **Pronóstico: 1-2.**

2.—Ath. Bilbao-At. Madrid.—Lucha entre rojiblancos. Ninguno de los dos conjuntos ha dado hasta ahora la medida de su valía. Es un choque a cara o cruz pues de siempre los dos atléticos han protagonizado resultados para todos los gustos. El factor campo propio puede ser importante. **Pronóstico: 1-X.**

3.—Logroñés-Cádiz.—Los siete negativos de los gaditanos van a motivarles en ésta, su salida a tierra riojanas. El cuadro local, es muy fuerte ante los suyos por lo que la misión de los visitantes se agrava. De todas formas habrá que estar atentos a un posible empate. **Pronóstico: 1-X.**

4.—Celta-Málaga.—Malos vientos soplan por «La Rosaleda», pues la eliminación del once andaluz, de la Copa del Rey no ha sentado nada bien en la afición.

Los visitantes, con su carga de siete negativos están obligados a intentarlo todo. Los gallegos por su parte a impedirlo. **Pronóstico: 1.**

5.—Murcia-Español.—Se enfrentan dos equipos metidos de lleno en los lugares peligrosos de la clasificación. El valor de los puntos puede ser doble a la hora del cómputo final. Los pimentoneros, no deben fallar en un choque tan trascendental para ellos, ya que se juega en su ambiente. **Pronóstico: 1.**

6.—Barcelona-Elche.—No debe haber color entre dos equipos tan diferenciados en la clasificación. El Barsa lucha por ser campeón y los ilicitanos por conseguir la permanencia. La cuestión es clara como el agua. **Pronóstico: 1.**

7.—Valladolid-Valencia.—Los castellanos están siendo la revelación de la presente temporada, pues sus tres positivos son toda una tarjeta de presentación. Sin embargo, no pueden fiarse de un Valencia que buscará en la Liga subsanar los errores cometidos en la Copa. **Pronóstico: 1-X.**

8.—Zaragoza-Osasuna.—Es hora de que los maños empiecen a escalar posiciones pues sus dos positivos les obligan a más. Su labor en «La Romareda», no está siendo nada afortunada y aunque la visita de los navarros no es la más adecuada, por muchas razones, deben sumar los puntos. **Pronóstico: 1.**

9.—R. Madrid-Gijón.—Peligroso será el Sporting, si los locales siguen en ese tono de mediocridad exhibido últimamente en el «Bernabéu». En caso contrario, los asturianos tendrán poco que hacer. Quinto signo. **Pronóstico: 1.**

10.—Betis-R. Sociedad.—Compromiso para los béticos, ya que los donostiarras necesitan puntuar para consolidar la posición. Para los locales el choque es, de suma importancia pues un nuevo fallo puede resultar decisivo, tal y como están las cosas por la «cola». Sin embago, doble casero. **Pronóstico: 1-X.**

11.—Lérida-R. Burgos.—Tres partidos han ganado los catalanes en casa en todo lo que se lleva de competición y cuatro partidos han perdido los visitantes lejos de sus dominios, en el mismo período. Cinco puntos separan a los dos rivales a favor de los castellanos por lo que debe y puede pensarse que estos últimos sacarán adelante el partido. Sin embargo, no es un encuentro más, es un partido especial para los dos conjuntos y mucho más comprometido para los locales por aquello de actuar en casa. **Pronóstico: 1-X.**

12.—Alcira-Figueras.—Difícil para un Alcira que recibe a un conjunto como el Figueras que, acaba de ceder en casa ante el Castellón. Para los dos equipos son de suma importancia los puntos. **Pronóstico: X-2.**

13.—Castellón-Salamanca.—El cuadro local debido a su alto potencial fuera de casa está en las alturas. No obstante, ahora actúa en su terreno, frente a uno de los equipos más duros lejos de ambiente como son los charros. **Pronóstico: 1-X.**

14.—Santander-Coruña.—Tras su sonora victoria en el feudo de el Las Palmas y otras cosas más, los cántabros están en órbita. Un triunfo ante el cuadro gallego volvería a catapultarles hacia arriba. **Pronóstico: 1.**

15.—Jerez-Huelva.—Hay mucho en juego. Vital, el ambiente. **Pronóstico: 1.**

M.C.D 2018

Natación

Nuevas pruebas para nadadores burgaleses

Burgos (DB).—Tendrán lugar estos campeonatos de natación, categoría nacional, ya que se trata de campeonatos de España, los días 9, 10, 11 y 12 del presente mes de febrero.

Con la Selección Territorial y representando al Club Polideportivo Gromber, participan en estos campeonatos los nadadores Alberto San Martín Zapatero y Diego Nistal Aragón, ambos becados en el Centro de Tecnificación Territorial. San Martín nadará las pruebas 100 m. libres; 200 m. libres y 100 y 200 m. mariposa. Diego Nistal, por su parte, nadará los 100 y 200 braza. Cada uno participa en su grupo de edad correspondiente, año 73 Alberto y 75 Diego. Esperamos que tengan suerte y una vez más dejen en lugar destacado a la natación burgalesa.

Por otra parte, hace unos días, los nadadores Gregorio Rodríguez, del N. Burgos y Alberto Navarro y Rubén Araguzo, del Gromber ambos, estuvieron en Valladolid, donde se les hizo una toma de tiempos, con vistas a poder tomar parte en los campeonatos de España de edades de verano. Estos nadadores pertenecen al año 75 de nacimiento, el primero, y 76 los segundos. Como estamos seguros de que tendrán marca mínima para ir a estos campeonatos, los veremos en ellos en el mes de junio. Hay más nadadores preparados para tomar parte en estos campeonatos, de los que aún no tenemos datos suficientes.

No cabe duda que fue un gran acierto el conseguir para Burgos un Centro de Tecnificación Provincial. Los resultados los estamos viendo diariamente, puesto que este Centro está dando un gran estímulo a los nadadores y entrenadores de los dos Clubs, mejor dicho, tres, contando Miranda de Ebro y así estamos logrando metas, que hace muy pocos años, nos parecían imposibles. Buena labor la de todos los que algo tienen que ver con este Deporte en Burgos.

La Delegación Burgalesa de Natación, cuenta hoy con una estructura que le permitirá muy en breve afrontar campeonatos de categoría nacional, ya que tiene árbitros nacionales (3); regionales (2) y provinciales (10). El árbitro nacional Luis Carlos García, actúa como tal en estos campeonatos de España a celebrar a partir del día 9 en Valladolid.

Esquí

Blanca Fernández Ochoa, quinta, en la primera manga del slalom

Vail (Colorado Estados Unidos) (Efe).— La española Blanca Fernández Ochoa ha finalizado en quinta posición en la primera managa del slalom de los Campeonatos del Mundo de esquí alpino, que se están disputando en la estación norteameamericana de Beaver Creek.

Blanca, que partió en duodécima posición, ha quedado a 99 centésimas de la norteamericana Tamara McKinney, la más rápida de esta manga con un tiempo de 43,98, y que salió en la segunda posición.

El segundo mejor tiempo lo ha marcado la yugoslava Mateja Svet, que partió en cuarta posición, a tan solo cuatro centésimas de McKinney, y el tercero la austriaca Monika Maierhofer a 86 centésimas.

Todo queda ahora en suspenso hasta la segunda manga del slalom, pero, la española está a tan sólo trece centésimas de la medalla de bronce.

Las españolas Eva Moga y Olga Fernández han finalizado esta manga en los puestos vigesimoprimero y vigesimosegundo, mientras que Paloma Galindo sufrió una caída a mitad de recorrido y quedó eliminada.

Taekwondo

El taekwondo, deporte en contínua expansión

Todo ultimado para el cuarto campeonato «Villa de Aranda»

Burgos (DB).—El próximo día 11 de Febrero a las seis de la tarde, en el polideportivo de la capital de la Ribera se disputa el cuarto campeonato «Villa de Aranda». Campeonato organizado por el Gimnasio Aranda y que contará con la colaboración de la Delegación Burgalesa y el patrocinio de la Caja de Ahorros Municipal de Burgos.

En la presente edición tomarán parte los siguientes gimnasios: Hong—s, Lee, Burgense, Gamonal, Salas, Club Castrillo, Gimnasio Aranda y y Hong—s de Valladolid.

La entrada para poder presenciar este interesante campeonato es totalmente gratuita. Durante el descanso de la competición se llevará a efecto una exhibición de defensa personal con armas y sin ellas, además de rompimientos con técnicas de competición.

Por otro lado, en la edición de hoy, recogemos unas declaraciones de Ana María Vesga y Jacinto Fernández. Ambos obtuvieron medallas de oro recientemente en Valladolid. Ana, una deportista con proyección en este deporte, manifiesta que «este deporte está francamente bien y tiene mucha aceptación entre las mujeres. Por eso pasó de los comentarios que dicen que el taekwondo es para los chicos. Además este deporte, a las mujeres, nos deja un cuerpo «yoplait» por las virtudes de que dispone».

Ana María Vesga, por otro lado, indica que «este deporte me da seguridad en mi vida privada y en mi misma. Espero ir a las Olimpiadas del 92». Que se cumplan sus objetivos. Por otra parte, Jacinto Fernández tiene varias ilusiones y metas en el taekwondo. Es realista «ya veremos, según vayan las competiciones». Una cosa si esta clara, ganen o pierdan ambos protagonistas siempre se sentirán satisfechos de lo realizado en el taekwondo. Un deporte en continua progesión en la capital y provincia.

El sábado, nuevo campeonato con la flor y nata de los gimnasios burgaleses. Su labor es muy meritoria. En el Campeonato de España de técnicas y pumses, disputado con éxito en Burgos, se lograron dos medallas de oro por mediación de Ana Manchado y Javier Sáez. El taekwondo burgalés, sin duda alguna, sigue brillando con luz propia. El trabajo en los gimnasios, en todos sin excepción, hace que este deporte sea potencia en Castilla y León. Y todo ello coordinado por la Delegación Burgalesa que preside con acierto y sin protagonismo, Francisco Javier Fernández Angulo. Un delegado que ha sabido tomar con acierto el relevo dejado por Rubén Santamaría. En los primeros años el taekwondo burgalés era un auténtico desconocido cuando comenzaron a funcionar con ilusión los Gimnasios Lee, Hong—s, Burgense o Gamonal. Hoy, ese trabajo, ha merecido la pena porque el taekwondo burgalés brilla con luz propia.

Automovilismo

Pedro Cascales, fuera de peligro

Gerona (Efe).— Pedro Cascales, jefe de mecánicos de la firma Peugeot-Talbot que acompañaba a Jesús Sáiz en el momento del accidente que costó la vida al piloto oficial de la marca automovilística, se encuentra fuera de peligro.

Los médicos que atienden a Cascales en el Hospital Alvarez de Castro de Gerona informaron ayer a Efe de que el mecánico sufre fractura en el isquio pubiano del costado derecho y diversos golpes de menor importancia en distintas zonas del cuerpo.

El accidente, en el que falleció Jesús Sáiz, ocurrió esta madrugada cuando el turismo conducido por el piloto oficial de Peugeot-Talbot se salió de la calzada, al parecer por velocidad inadecuada en el tramo curvo.

Fuentes del hospital gerundense informaron a Efe de que es probable que Pedro Cascales sea trasladado, por vía aérea, a un centro clínico de Madrid.

Rally Catalunya-Costa Brava

Hoy comienza en Lloret del Mar la XXV edición del Rallye Catalunya-Costa Brava Trofeo Martini, que abre la temporada del Campeonato de España, y es prueba puntuable para el Campeonato de Europa de rallyes. La prueba con el máximo coeficiente para el Campeonato de Europa tiene un recorrido total de 1.038 kilómetros, con 29 tramos de velocidad (419 kms.), de los cuales 19 serán sobre asfalto (282 kms.), y 10 sobre tierra (137 kms.). En la prueba que abre el campeonato de España, que durará hasta el sábado 11, participará un plantel de figuras excelentes, con Bardolet (Ford Sierra Cosworth), Bassas (BMW M-3) y Puras (Ford Sierra Cosworth), como principales favoritos españoles, que tendrán como rivales a grandes pilotos, como el francés Yves Loubet (Lancia Integrale), y el belga Robert Droogmans (Ford Sierra Cosworth).

kenox

COMERCIAL, S.A.

Ctra. Logroño - Vigo, Km. 135. VILLANUEVA DE ARGAÑO (Burgos)

CONVOCA

Junta General Ordinaria y Extraordinaria de Accionistas

Por acuerdo del Consejo de Administración se convoca Junta General Ordinaria y Extraordinaria de Accionistas de la sociedad para el día 27 de Febrero de 1989, a las diecisiete treinta horas, (17,30 horas) en el domicilio de la sociedad, Villanueva de Argaño (Burgos), en primera convocatoria para ambas y en segunda convocatoria para cada una de ellas en el caso de que por no reunirse los requisitos de quorum señalados en los artículos 51 y 58 de la Ley de Sociedades Anónimas, no pudieran celebrarse las Juntas en primera convocatoria, convocándose por el presente anuncio para el día 28 de Febrero de 1989, en el mismo lugar y hora, al objeto de tratar y resolver sobre los asuntos comprendidos en el siguiente

Orden del día

1) Examen y aprobación, en su caso, de la memoria, balance, cuenta de pérdidas y ganancias y gestión del Consejo de Administración, todo ello referido al ejercicio social de 1988.
2) Propuesta de reducción del capital social a cero pesetas, como consecuenica de las pérdidas sufridas en ejercicios anteriores, mediante la anulación de las acciones de la sociedad 1 al 600 ambos inclusive.
3) Propuesta de ampliación del capital social en la cantidad de seiscientas mil (600.000 pesetas), mediante la emisión y puesta en circulación de sesenta acciones (60 acciones) al portador, de 10.000 pesetas nominales cada una, con renuncia de varios socios al derecho de suscripción preferente en favor de terceras personas.
4) Cese y nombramiento de Consejeros.
5) Modificación de los artículos 5.°, 7.°, 9.° y 11.° de los Estatutos Sociales.
6) Ruegos y preguntas.

En Villanueva de Argaño, a 2 de Febrero de 1989

Firmado por el Consejo de Administración: Don Angel Valdivielso Tordable y don José Adolfo Prieto Para, como Consejeros Delegados.

kenox

PREFABRICADOS, S.A.

Ctra. Logroño - Vigo, Km. 135. VILLANUEVA DE ARGAÑO (Burgos)

CONVOCA

Junta General Ordinaria y Extraordinaria de Accionistas

Por acuerdo del Consejo de Administración se convoca Junta General Ordinaria y Extraordinaria de Accionistas de la sociedad para el día 27 de Febrero de 1989, a las diecisiete treinta horas, (17,30 horas) en el domicilio de la sociedad, Villanueva de Argaño (Burgos), en primera convocatoria para ambas y en segunda convocatoria para cada una de ellas en el caso de que por no reunirse los requisitos de quorum señalados en los artículos 51 y 58 de la Ley de Sociedades Anónimas, no pudieran celebrarse las Juntas en primera convocatoria, convocándose por el presente anuncio para el día 28 de Febrero de 1989, en el mismo lugar y hora, al objeto de tratar y resolver sobre los asuntos comprendidos en el siguiente

Orden del día

1) Examen y aprobación, en su caso, de la memoria, balance, cuenta de pérdidas y ganancias y gestión del Consejo de Administración, todo ello referido al ejercicio social de 1988.
2) Propuesta de reducción del capital social a cero pesetas, como consecuenica de las pérdidas sufridas en ejercicios anteriores, mediante la anulación de las acciones de la sociedad 1 al 6.000 ambos inclusive.
3) Propuesta de ampliación del capital social en la cantidad de seis millones de pesetas (6.000.000 pesetas), mediante la emisión y puesta en circulación de seiscientas acciones (600 acciones) al portador, de 10.000 pesetas nominales cada una, con renuncia de varios socios al derecho de suscripción preferente en favor de terceras personas.
4) Cese y nombramiento de Consejeros.
5) Modificación de los artículos 5.°, 7.°, 9.° y 11.° de los Estatutos Sociales.
6) Ruegos y preguntas.

En Villanueva de Argaño, a 2 de Febrero de 1989

Firmado por el Consejo de Administración: Don Angel Valdivielso Tordable y don José Adolfo Prieto Para, como Consejeros Delegados.

M.C.D 2018

Tenis

Bjorn Borg, tomó una fuerte dosis de barbitúricos

Milán (Italia) (Efe) —El ex-campeón de tenis sueco Bjorn Borg, de 32 años, fue hospitalizado ayer en un hospital de Milán, tras ingerir una fuerte dosis de barbitúricos.

Fuentes del Hospital Policlínico de Milán han comunicado que a Borg se le ha practicado un lavado gástrico y que se encuentra fuera de peligro, aunque permanecerá por algún tiempo en el centro hospitalario.

Bjorn Borg fue trasladado al hospital por la actriz italiana Loredana Berté, con quien convive y con la que tenía previsto contraer matrimonio el 26 de febrero.

Fuentes policiales han dejado entrever que tras las primeras investigaciones se descarta la posibilidad de un accidente fortuito.

Bjorn Borg, ex-tenista sueco de 32 años, abandonó este mediodía el hospital de Milán en el que fue ingresado a primeras horas de la mañana, tras haber ingerido una fuerte dosis de barbitúricos, y sobre ello únicamente declaró: «estoy bien, ya pasó todo».

Fuentes del Hospital Policlínico milanés donde estuvo ingresado han informado que a Borg le ha sido realizada una radiografía torácica y después un «delicado» lavado gástrico, ya que las pastillas que tomó el ex-tenista eran «unos tranquilizantes muy fuertes».

Una nube de «paparazzi» (fotógrafos y periodistas) esperaba a la puerta del centro sanitario la salida del llamado «iceborg» sueco, quien burló a los informadores por una puerta de servicio acompañado por su actual compañera sentimental, la actriz italiana Loredana Berté, de 36 años.

Tras subir al taxi que les esperaba, la pareja se dirigió hacia el domicilio de la actriz en Milán, hasta donde llegaron los periodistas, que en esta ocasión tuvieron más suerte y consiguieron de Borg una única frase: «estoy bien, ya pasó todo».

Borg y Loredana Berté se introdujeron en su domicilio y desde allí la actriz dio órdenes al portero del edificio para que no dejara pasar a ningún periodista.

Las relaciones amorosas entre el tenista sueco y la actriz italiana se iniciaron hace cinco meses y la pareja tiene previsto casarse el próximo 26 de febrero, por el rito católico, en una iglesia de Milán.

Sin embargo, fuentes del arzobispado milanés informaron el pasado 26 de enero que ninguno de los dos había presentado hasta el momento documento alguno para llevar a la práctica dicho matrimonio y que todos los indicios apuntaban a «un montaje de la pareja para darse publicidad».

Borg, de religión protestante, está divorciado de la tenista rumana Marianna Simonescu y Loredana Berté, de religión católica, también está divorciada, aunque el registro italiano no lo reconoce, pues pese a que su boda por lo civil con Roberto Berger en las Islas Vírgenes está registrada su divorcio no, por lo que la actriz sigue casada a todos los efectos según los registros italianos.

Por todo ello la boda tiene pocas posibilidades de celebrarse, al menos con la bendición católica de la Iglesia de Roma.

Niegan el suicidio

El consejero personal de Bjorn Borg, Ingmar Alvedal, negó rumores de que el famoso tenista retirado sueco haya intentado ayer quitarse la vida en Milán, Italia. Alvedal declaró a la radio sueca que había hablado con el cinco veces campeón del torneo de Wimbledon, que había regresado a casa y se encontraba descansando después de que le hicieran un lavado de estómago en un hospital de Milán esta mañana. «Puedo negar rotundamente que era un intento de suicidio», dijo Alvedal. «Borg se sintió enfermo después de una cena en un restaurante y tomó tres pastillas para dormir. Posteriormente durante la noche se sintió aún peor y fue a un hospital donde los médicos decidieron lavarle el estómago», señaló Alvedal. Alvedal agregó que Borg posiblemente bebió vino en el restaurante, pero no cree que la mezcla del alcohol y las pastillas hayan causado sus problemas estomacales. «Borg nunca ingiere muchas bebidas alcohólicas», manifestó Alvedal. «Y raramente toma pastillas para dormir». Originalmente, la Policía calificó el incidente como un intento de suicidio. Los médicos afirmaron que estaba fuera de peligro después del tratamiento. Borg, de 32 años, estuvo cuatro horas en el hospital antes de poder ir a casa con su prometida italiana, la cantante de música pop Loredana Berté. La pareja se comprometió en noviembre. La iglesia católica entorpeció sus planes de matrimonio porque todavía no había aprobado sus respectivos divorcios. Borg comparte la custodia de su hijo de tres años, Robin, con su antigua novia Jannike Bjorling, de 21 años.

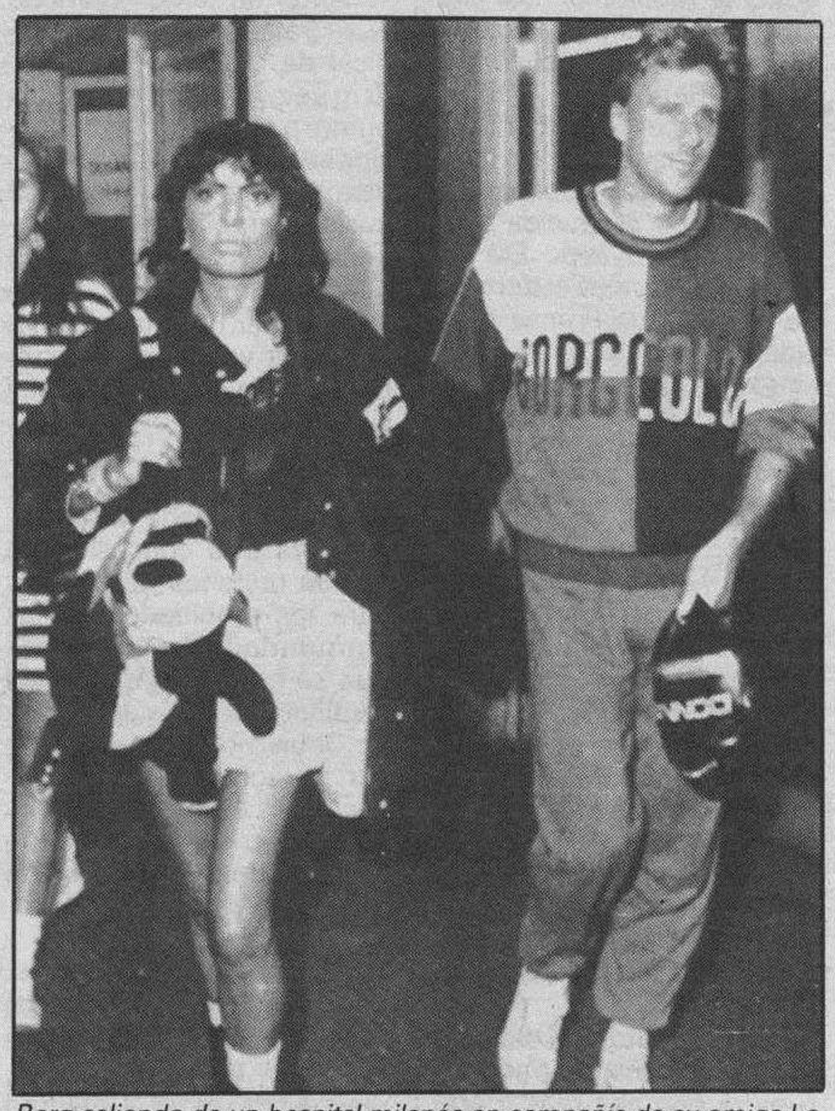

Borg saliendo de un hospital milanés en compañía de su amiga Loredana Berte. Foto Efe

Ciclismo

Giuseppe Saronni, como en sus mejores tiempos, primer líder de la Vuelta a Andalucía

Málaga (Efe).— Once equipos españoles y ocho extranjeros, un total de 151 corredores, un pelotón grande y lleno de figuras, rompió ayer en Málaga el precinto de la temporada 1989, al disputar los primeros 3.100 metros de la Vuelta a Andalucía, primera prueba por etapas del calendario internacional, en los que el más rápido fue el italiano Giuseppe Saronni con un tiempo de 3:50

El prólogo resulto un tanto confuso para muchos corredores, ya que el recorrido fue cambiado a última hora y por ello no pudieron entrenarse. Además tuvo que retrasarse la salida ya que muchos ciclistas y directores deportivos tuvieron bastantes problemas para llegar a la misma al no tener conocimiento del cambio.

El corredor italiano, que cumplirá 32 años en el mes de septiembre, a pesar de las dificultades que presentaba el circuito, muy sinuoso y con algún que otro repecho, además de un fuerte vendaval, no dio opción a los que, a priori, partían como favoritos para ganar la cronometrada, casos de Maechler, Bontempi, Vanderaerden, Hermans, Visentini, Golz o Bernard.

Sin duda la victoria de Saronni sorprendió a todos, ya que nadie contaba con él a pesar de su excelente palmarés en el que destacan dos Giros de Italia y un Mundial. El italiano fue de los últimos en salir, cuando más soplaba el viento y, prácticamente, todos los ciclistas que ya habían cubierto el expediente coincidían en señalar que sería imposible rebajar los 3:50.56 marcados por el también italiano y compañero de equipo Franco Ballerini.

El joven Ballerini, líder durante dos días en la Volta a Cataluña el pasado año y protagonista en el mundial de Bélgica por sus continuas escapadas, dejó claro que es un buen contrarrelojista en las cortas distancias y que los éxitos conseguidos en su primer año de profesional no fueron fruto de la casualidad.

Sin duda los italianos fueron, especialmente el equipo Malvor, los grandes protagonistas en la sesión inaugural de la Vuelta a Andalucía al situar a tres de sus hombres entre los siete primeros, puesto que, Marco Lietti, tambien estuvo en lo más alto de la pizarra durante mucho tiempo.

Los que no estuvieron a la altura de lo esperado fueron los contrarrelojistas españoles, ya que solo los representantes de la ONCE, José Luis Villanueva con el sexto puesto (3:53) y Pedro Díaz Zabala, en el decimoquinto (3:57), consiguieron entrar en ese primer grupo de elegidos. Los Gorospe, Cabestany, Gutiérrez y compañía no encontraron su golpe maestro de pedal para estas ocasiones.

Tampoco empezó bien la temporada para el holandés Michel Corneliese, que en los entrenamientos previos a la disputa del prólogo sufrió una aparatosa caída fracturándose la clavícula.

Delgado, Rooks y Parra

Pedro Delgado, Steven Rooks y Fabio Parra, que por ese orden ocuparon los primeros puestos en el Tour'88, serán las estrellas de la Semana Catalana de ciclismo, según informaron ayer los organizadores de la carrera catalana.

Ahora la duda de los organizadores se centra en la participación del vencedor del año pasado, el irlandés Sean Kelly.

Baloncesto

Resultados y clasificaciones

Serie A-1

Forum Filatélico, 88; Cajacanarias, 86
Puleva, 74; Estudiantes, 80
Cajabilbao, 93; Taugrés, 79
Magia Huesca, 78; Cacaolat, 79
Real Madrid, 127; CAI Zaragoza, 103
Juventud, 101; Barcelona, 94

	J.	G.	P.	T/F.	T/C.	Ptos
Barcelona	20	18	2	1886	1638	38
Real Madrid	20	16	4	1995	1742	36
Ram Juventud	20	14	6	1835	1706	34
CAI Zaragoza	20	12	8	1775	1697	32
Cacaolat	20	11	9	1730	1738	31
Magia Huesca	20	11	9	1642	1684	31
Taugrés	20	8	12	1813	1849	28
Estudiantes B.	20	7	13	1565	1706	27
Puleva	20	7	13	1730	1853	27
Cajabilbao	20	6	14	1632	1740	26
F. Filatélico	20	6	14	1693	1804	26
Cajacanarias	20	4	16	1755	1894	24

—Próxima jornada (10-2-89)

Ram Juventud-Cajacanarias
Barcelona-Real Madrid
CAI Zaragoza-Magia Huesca
Cacaolat-Cajabilbao
Taugrés-Puleva
Estudiantes-Forum Filatélico

Serie A-2

Grupo IFA, 92; T.D.K., 84
Clesa Ferrol, 101; Dyc Breogán, 86
Pamesa, 78; Caja Ronda, 89
Mayoral, 108; Valvi Girona, 98
Gran Canaria, 71; B.B.V., 70
Tenerife N. 1, 65; Caja Guipúzcoa, 62

	J.	G.	P.	T/F.	T/C.	Ptos
Clesa Ferrol	20	17	3	1734	1610	37
Caja Ronda	20	15	5	1724	1598	35
B.B.V.	20	14	6	1802	1667	34
Mayoral	20	13	7	1845	1709	33
Grupo IFA	20	10	10	1817	1749	30
Valvi Girona	20	10	10	1687	1724	30
Gran Canaria	20	9	11	1533	1548	29
T.D.K.	20	9	11	1577	1564	29
Dyc Breogán	20	8	12	1656	1746	28
Tenerife	20	6	14	1572	1724	26
Caja Guipúzcoa	20	5	15	1643	1818	25
Pamesa	20	4	16	1631	1764	24

—Próxima jornada (10-2-89)

Tenerife N. 1-T.D.K.
Caja Guipúzcoa-Gran Canaria
B.B.V.-Mayoral
Valvi Girona-Pamesa
Caja Ronda-Clesa Ferrol
Dyc Breogán-Grupo IFA

Monsalve: «Entrenar al IFA es un reto deportivo»

Barcelona (Efe).— Moncho Monsalve, nuevo entrenador del Grupo IFA, de baloncesto, dijo ayer que dirigir al equipo barcelonés, además de un buen ingreso económico supone un reto deportivo.

Monsalve confesó que este año no pensaba entrenar a ningún equipo y seguir como comentarista radiofónico pero que aceptó la oferta del IFA por «la estrecha amistad con los hermanos Franco y Fernando Maldonado».

Monsalve subrayó que conoce bien a los jugadores nacionales

Balonmano

Resultados y clasificaciones

Primera División «B»

Bejárano, 33; **Torremilanos,** 20
Lalín, 23; Canal, 17
Octavio, 27; La Salle, 22

	J.	G.	E.	P.	F.	C.	Ptos.
Bejarano	4	3	0	1	100	84	6
Canal	4	3	0	1	84	81	6
La Salle	4	2	0	2	95	87	4
Octavio	4	2	0	2	94	88	4
Lalín	4	2	0	2	91	88	4
Torremilanos	4	0	0	4	75	111	0

Segunda División

Caja Segovia, 17; Nava, 23
Siro Vázquez, 13; León, 39
Cultural, 25; La Tercias, 22
Torremilanos, 31; Inzamac, 29
Universitario, 28; **Autocid Ford,** 17

	J.	G.	E.	P.	F.	C.	Ptos.
Cultural	13	12	0	1	366	240	24
León	13	12	0	1	311	205	24
La Tercia	13	9	0	4	281	230	18
Nava	13	7	1	5	309	261	15
Autocid Ford	13	7	0	6	242	267	14
Universitario	13	6	1	6	273	264	13
C. Segovia	13	4	4	5	246	263	12
Soria	12	5	0	7	262	257	10
Inzamal	13	4	1	8	257	309	9
Torremilanos	13	4	0	9	254	296	8
Laciana	12	3	0	9	225	258	6
Siro Vázquez	13	0	1	12	203	379	1

M.C.D. 2018

Documento papal condenando toda forma de racismo

Ciudad del Vaticano (Efe).- El Vaticano condena toda forma de racismo, que califica de una «blasfemia» en cuanto se opone a la igualdad de todos los hijos de Dios, y señala que jamás en la historia ha habido una discriminación racial «más grave» que el nazismo.

La Santa Sede condena toda forma de racismo, desde la segregación racial de Sudáfrica a las intimaciones que existen contra los emigrantes, pasando por el antisemitismo, los exterminios masivos de armenios y camboyanos, la discriminación de los aborígenes y el potencial racismo de las manipulaciones genéticas.

Estas condenas son la base del documento papal «La Iglesia frente al racismo, por una sociedad mas fraterna», que será presentado el próximo viernes en la Santa Sede, tras su elaboración por la Pontificia Comisión «Justicia y Paz», parte de cuyo contenido ha trascendido ya ayer.

El documento subraya que hoy en día el racismo no ha desaparecido y recuerda que, además del caso de Sudáfrica, existe discriminación contra los aborígenes, citando los discursos del Papa Juan Pablo II a los indios en Ecuador, Perú, Australia, Estados Unidos y Canadá.

Entre las formas de racismo, se alude igualmente a la discriminación religiosa, incluida la aplicación de la ley islámica a las poblaciones de fe distintas. Se cita también las violaciones de los derechos humanos de las minorías.

En este sentido, el documento recuerda que el Papa se ha referido en varias ocasiones a los derechos del pueblo palestino, y del judío, a una patria.

El Vaticano señala que existe el «racismo social», subrayando que no hay mucha diferencia entre aquellos que consideran a otros hombres inferiores por motivo de su raza y aquellos que tratan de inferiores a sus ciudadanos, a los que explotan.

El documento papal alude expresamente al antisemitismo como una de las formas de racismo existentes y afirma que en los últimos años se han multiplicado las acciones terroristas dirigidas contra personas o símbolos del judaísmo.

La Santa Sede dice que el mismo antisionismo, que consiste en la contestación de la política y del Estado de Israel, sirve a veces de cobertura al antisemitismo que lo alimenta y provoca.

La manipulación genética, según el documento, puede convertirse en una forma de racismo, ya que puede producir, si no se ponen límites, seres humanos seleccionados según criterios de raza y de cualquier otro tipo.

El Vaticano hace un llamamiento a los cristianos para que se empeñen en todas partes a luchar contra el racismo y destaca el papel que espera en este combate a las escuelas y a las leyes internas e internacionales.

El presidente de la Comisión Pontificia «Justicia y Paz», el cardenal vasco-francés Roger Etchegaray, y su vicepresidente, el azobispo argentino Jorge María Mejía, presentarán el documento el próximo viernes en una rueda de Prensa.

El documento pontificio, según algunos comentaristas, servirá para cortar cualquier tentación del Gobierno sudafricano de utilizar a su favor el viaje que, casi seguramente, efectuará el Papa a ese país el próximo año.

A finales del próximo mes de abril, Juan Pablo II emprenderá su quinto viaje a Africa, donde visitará algunos países meridionales, pero sin incluir a Sudáfrica.

En el conflicto Armenia-Azerbaiyan hubo 91 muertos y 1.532 heridos

Moscú (Efe).— Un total de 91 personas murieron y 1.532 resultaron heridas en el conflicto nacionalista entre Armenia y Azerbaiyán, anunció ayer el Ministerio del Interior de la URSS.

En una rueda de Prensa con los medios de comunicación soviéticos, el primer vicejefe del departamento de Organización y Supervisión de este Ministerio, el general Nikolai Vasko, subrayó que todos los líderes del Comité Karabaj han sido detenidos.

Los dirigentes del Comité fueron arrestados en varias operaciones entre el 10 de diciembre y el 7 de enero.

Los primeros líderes nacionalistas detenidos, que encabezaron la revuelta Armenia, cumplieron la condena administrativa de tres meses de prisión, pero no fueron liberados después, pese a que, al parecer, no han sido procesados.

El general Vasko precisó que, durante los diez meses de violencia racial por la disputa sobre la soberanía del Alto Karabaj, perecieron 87 civiles y cuatro policías o soldados, y fueron heridos 1.500 civiles y 32 milicianos.

Rotas las negociaciones Gobierno-UGT-CC.OO.

Madrid (Efe).- UGT y CC.OO. podrían convocar hoy una reunión al más alto nivel con la participación de sus secretarios generales, Nicolás Redondo y Antonio Gutiérrez, para estudiar la situación creada tras la ruptura de las negociaciones con el Gobierno producida ayer noche, según supo Efe en fuentes sindicales al término de la rueda de Prensa ofrecida por UGT.

El secretario de organización de UGT, Antón Saracíbar, señaló que tras esta reunión entre Redondo y Gutiérrez se abrirá un proceso informativo a las federaciones y uniones del sindicato para analizar la actual situación y se mantendrá la unidad de acción con Comisiones Obreras.

«Tenemos la obligación, dijo Saracíbar, de seguir estudiando el capítulo de las movilizaciones y proseguir con la explicación de este proceso a otros sindicatos nacionalistas y minoritarios, así como a los grupos parlamentarios».

El dirigente ugetista no quiso concretar si tras esta ruptura cobraba más fuerza la posibilidad de convocar una segunda huelga general, similar a la del 14-D, aunque puntualizó que «si el Gobierno pretende llevar a la práctica el contrato de inserción laboral, que no el Plan de Empleo Juvenil, desde luego se va a encontrar con la oposición más frontal de la UGT».

La ruptura de las negociaciones producida ayer ha merecido, por parte de Saracíbar, fuertes críticas hacia el Gobierno que, en su opinión, «es incapaz de sintonizar con el discurso social y eso le va a restar credibilidad ante la sociedad».

Para el secretario de organización de UGT «el Gobierno no ha encajado el 14-D, sigue sin demostrar sensibilidad social y continúa echando un pulso a los sindicatos distanciándose de su base electoral y social».

Reiteró Saracíbar que las causas por las que el Gobierno no llega a un acuerdo son de índole política, ya que, a su juicio, aceptar las reivindicaciones de los sindicatos lo traduce el Ejecutivo como un fortalecimiento de las centrales y el reconocimiento de errores previos al 14 de diciembre.

Sobre la posibilidad de que el presidente del Gobierno, Felipe González, convoque a los sindicatos a una nueva reunión bajo su dirección, Saracíbar manifestó que la UGT «no se va a negar a discutir nada, pero estoy convencido de que no se va a producir una llamada de Felipe González».

Saracíbar calificó la reunión de ayer como «muy negativa» y el comportamiento del Gobierno en estas negociaciones de «absurdo y lamentable».

Anteriormente intervino el secretario de Acción Sindical de UGT, Apolinar Rodríguez, quien enumeró punto por punto las concesiones realizadas por los sindictos y las actitudes, a su juicio, inamovibles por parte del Gobierno en cada uno de los mismos.

Apolinar Rodríguez señaló que la valoración económica de las reivindicaciones sindicales en esta reunión se situaba entre 340.000 y 370.000 millones de pesetas, condicionada esta última cifra a la concesión de 30.000 millones de pesetas para los empleados de las comunidades autónomas que se beneficiarán de esta cantidad por la vía del acuerdo Gobierno-sindicatos y no por las concesiones recogidas en la Ley Orgánica de Financiación de las Comunidades Autónomas (LOFCA).

CC.OO. responsabiliza al Gobierno

El secretario de Acción Sindical de Comisiones Obreras, Agustín Moreno, responsabilizó al Gobierno de la ruptura de las negociaciones, tras haberse levantado definitivamente a las 23,45 horas la mesa negociadora.

Moreno señaló «que se puede decir que la negociación está rota a pesar de los esfuerzos y del ejercicio de responsabilidad hecho por los sindicatos».

Aseguró el dirigente sindical que en la reunión el Gobierno ha estado las dos primeras horas pidiendo explicaciones a los sindicatos del comunicado conjunto del pasado 26 de diciembre, que no ha considerado la oferta sindical y tampoco ha modificado sus posturas ampliando la propuesta del pasado día 25 cifrada en 344.000 millones de pesetas.

Agustín Moreno dijo que los sindicatos estaban dispuestos «a dar cómodos plazos» de forma que se pudiera conseguir la cobertura a los parados aplazando para el día 1 de abril a una parte de este colectivo y para el 1 de julio a aquellos que buscan su primer empleo, lo que hubiera supuesto un ahorro para el Gobierno de 120.000 millones de pesetas.

Respecto a la llamada «deuda social», es decir, al incremento de dos puntos a pensionistas y funcionarios debido a la desviación del IPC de 1988 los sindicatos, dijo Moreno, ofrecieron que no se aplicase para todos los conceptos retributivos, de forma que se obtenía un ahorro de 30.000 millones de pesetas.

Ante estas propuestas el Gobierno solo ofreció adelantar 20.000 millones de pesetas de las presupuestadas para 1990 al 1 de septiembre de 1989 para la equiparación de las pensiones mínimas al salario mínimo interprofesional.

«No hay nada nuevo -afirmó Moreno- no sé si por razones políticas o de carácter electoral, el Gobierno se ha confundido con los sindicatos creyendo que estamos en posición de debilidad».

La propuesta sindical supone en 1989 para la cobertura del desempleo 90.000 millones de pesetas, respecto a la denominada deuda social 190.000 millones contando con 30.000 millones para los empleados públicos de las comunidades autónomas y, en cuanto a pensiones, serían 70.000 millones de pesetas para los beneficiarios de la Seguridad Social, con lo que el monto total de la propuesta sindical para 1989 se elevaría a 350.000 millones de pesetas.

«El problema de no haber llegado a un acuerdo -señaló Moreno- es de fuero, de autoritarismo, ya que el Gobierno entiende el acuerdo como una capitulación ante los sindicatos».

Opinó el dirigente sindical que el Gobierno lo que no quiere, en definitiva, es que los sindicatos capitalicen la huelga del 14 de diciembre.

«Ante todo esto la responsabilidad total del fracaso de estas negociaciones es únicamente del Gobierno y en especial de su presidente que no ha tratado en ningún momento de flexibilizar las posturas».

Quiso dejar claro Agustín Moreno que el acuerdo no ha sido posible ni de forma global, ni parcial, pues el Gobierno en ninguno de los puntos ha pasado de un 50 por ciento de las reivindicaciones sindicales.

Respecto a la mesa de empleo que próximamente se va a abrir, aseguró Moreno que los sindicatos son los más interesados en negociar el empleo en este país, que es un problema prioritario y fundamental, «por lo que nuestra disposición de negociar este tema es real».

El Gobierno ofreció 25.000 millones más, sin conseguir el acuerdo

El ministro de Trabajo y Seguridad Social, Manuel Chaves, dijo ayer tras la reunión con UGT y CC.OO. que la oferta del Gobierno se elevó 25.000 millones más, hasta alcanzar en 1989 los 369.000 millones de pesetas, y que, a pesar de ello, no se consiguió el acuerdo.

Chaves dijo que hasta última hora de la reunión el Gobierno no ha conseguido saber exactamente la cuantificación de las peticiones de los sindicatos, hasta el punto que en muchos momentos se ha llegado a una situación de bloqueo, estimándose la misma a 430.000 millones para 1989.

El Gobierno ofreció, dijo Chaves, adelantar la fecha para equiparación de pensiones, de forma que unos colectivos la comenzasen a percibir el primero de septiembre de 1989, lo que supone 62.000 millones de pesetas, manteniéndose los 73.000 correspondientes a 1990.

Respecto a la oferta sindical para espaciar la entrada en vigor de las prestaciones de cobertura de desempleo, el ministro dijo que el Gobierno aceptó la propuesta, «pero que el ahorro que se obtenía con las mismas fuera dedicado a atender situaciones transitorias de paro».

Ofreció también el Gobierno, señaló Chaves, consolidar los dos puntos que los sindicatos solicitaban para funcionarios y pensionistas, de forma que, con esta oferta, los funcionarios hubieran tenido un incremento del 7,6 por ciento y los pensionistas del 8,5.

Advirtió el ministro que al no haber acuerdo el Gobierno no se sentía vinculado a las ofertas hechas en el transcurso de las conversaciones.

Recordó que en la reunión del día 11 de diciembre entre el presidente del Gobierno y los secretarios generales de UGT y CC.OO., se llegó al acuerdo de que si no se conseguía un acuerdo global por lo menos podrían llegarse a compromisos parciales, «cuestión que no ha aceptado los sindicatos».

«Los acuerdos parciales -dijo Chaves- habrían contribuido a la paz social, con beneficios importantes para colectivos, como los de funcionarios y pensionistas».

Para el ministro de Trabajo, «el hecho de no haber llegado acuerdos no va a impedir al Gobierno que prosiga intentando el diálogo social, por lo que convocará la mesa de empleo con un presupuesto en torno a los 100.000 millones de pesetas».

Aseguró que el Gobierno está dispuesto a discutir con los sindicatos en dicha mesa, no solamente cuestiones de empleo, sino cuantos temas deseen las centrales y, afirmó que el Gobierno mantiene su oferta de acuerdo global».

El Gobierno, afirmó Chaves, «es sensible con los funcionarios y pensionistas que vieron mermado su poder adquisitivo, por lo que la situación de los mismos no va a caer en saco roto y también está dispuesto a cumplir sus compromisos electorales y a elevar la cobertura de desempleo».

Rechazó que el Plan de Empleo Juvenil, retirado por el presidente del Gobierno, «metido en un cajón», fuera a ser puesto nuevamente en la mesa de empleo, «lo que no quiere dec.

EE. UU. acusa a Israel de violar los Derechos Humanos

Washington (Efe).- El informe anual del Departamento de Estado de los Estados Unidos afirma que en Israel se ha producido «un sustancial aumento de las violaciones a los derechos humanos», en relación con la represión del levantamiento palestino («intifada») en Cisjordania y Gaza.

El documento critica a Israel y asegura que las protestas palestinas en los territorios ocupados de Cisjordania y Gaza, iniciadas en diciembre de 1987, tomaron «por sorpresa» al ejército israelí, que dio muerte a 366 palestinos e hirió a otros 20.000, además de practicar detenciones arbitrarias y abusar de los prisioneros.

Los soldados israelíes, en violación de sus propias reglas militares, «dispararon frecuentemente en situaciones que no presentaban un peligro mortal para las tropas, causando muchas muertes y heridas evitables», afirma.

El documento reconoce que las informaciones pudieron obtenerse gracias a que Israel «es una sociedad abierta y democrática».

M.C.D 2018

†

EL SEÑOR

Don Amador Hierro Rodríguez

Falleció en el día de ayer, a los 80 años de edad, después de recibir los Santos Sacramentos y la Bendición Apostólica de Su Santidad.

Q. E. P. D.

Su apenada esposa: Doña María Sáiz Sáiz; hija: María Jesús; hijo político: Daniel de Unzaga; nietos; hermano: Ulderico; hermanos políticos, sobrinos, primos y demás familia

Ruegan oraciones por el eterno descanso de su alma. Las honras fúnebres y funeral se celebrarán mañana, jueves, a las 12, en la iglesia parroquial de La Real y Antigua de Gamonal, seguidamente la conducción del finado al cementerio de San José.

Vivía: C/. Escuelas, s/n.

Capilla ardiente: Capillas de Funeraria «San José».

Burgos, 8 de Febrero de 1989.

LAS ESQUELAS

se reciben hasta las doce de la noche en calle San Pedro de Cardeña, 34

Diario de Burgos

†

LA SEÑORA

Doña Justina Ortega Cuesta

Vda. de D. Nicasio García Cuesta

Falleció en el día de ayer, a los 77 años de edad, después de recibir los Santos Sacramentos y la Bendición de Su Santidad.

Q. E. P. D.

Sus apenados hijos, M.ª Concepción, Antonio y Jesús; hijos políticos, Jesús Fernández, Teodosia Valdivielso y Esther Ortiz; nietos; hermana, Felipa; hermanos políticos, sobrinos, primos y demás familia.

Ruegan una oración por el eterno descanso de su alma. Las honras fúnebres y funeral se celebrarán hoy, miércoles, a las 4,30, en la iglesia parroquial de San Pedro y San Felices, efectuándose acto seguido la conducción de la finada al cementerio de San José.

Vivía: C/. López Gemeno, número 1.

Burgos, 8 de Febrero de 1989.

Funeraria «San José».

†

EL SEÑOR

Don Enrique García-Inés Domínguez

Falleció en el día de ayer, a los 82 años de edad, después de recibir los Santos Sacramentos y la Bendición de Su Santidad.

Q. E. P. D.

Su apenada esposa, doña Elisa Ruiz Ruiz; hijas, doña Enriqueta y doña Isabel; hijos políticos, don Simeón Jiménez Díez y don José Luis Azores Barrero; hermanos, don Luis y don José; nietos, sobrinos, primos y demás familia.

Ruegan una oración por el eterno descanso de su alma y la asistencia al funeral y entierro, que se celebrarán hoy, miércoles, a las 4,30 de la tarde, en la iglesia parroquial de San Lesmes Abad. Acto seguido la conducción del finado al cementerio de San José.

Por cuyos actos les anticipan las más expresivas gracias.

Capilla ardiente: Residencia de Pensionistas de Seguridad Social.

Funeraria Tanatorio La Paz.

Burgos, 8 de Febrero de 1989.

†

LA SEÑORA

Doña Antonia Tomé Urién

Vda. de D. Juan Lozano

Falleció en el día de ayer, a los 75 años de edad, después de recibir los Santos Sacramentos y la Bendición de Su Santidad.

Q. E. P. D.

Sus apenados hijos: Clara, Matilde, Antonia, Donato y Vicente; hijos políticos: Angel Ortega, Julián Rivera, Antonio Juez, María Luz Arceredillo y María Cruz González; nietos; hermanos: Nicolás, Román, José, Purificación, Justina y Eloísa; hermanos políticos, sobrinos, primos y demás familia

Ruegan una oración por el eterno descanso de su alma. Las honras fúnebres y funeral se celebrarán hoy, miércoles, a las 3,45, en la iglesia parroquial de Nuestra Señora la Real y Antigua de Gamonal, efectuándose acto seguido la conducción de la finada al cementerio de San José.

Vivía: C/. Pablo Casals, N.° 23.

Capilla ardiente: Capillas de Funeraria «San José».

Burgos, 8 de Febrero de 1989.

†

EL SEÑOR

Don Manuel Gómez Abril

Capitán de Infantería, retirado

Falleció en el día de ayer, a los 76 años de edad, después de recibir los Santos Sacramentos y la Bendición de Su Santidad.

Q. E. P. D.

Su apenada esposa: Doña Manuela Sagredo; hija: María; hijo político: Eduardo Herrera; nieto: Antonio; hermano: Juventino; hermanos políticos, sobrinos, primos y demás familia

Ruegan una oración por el eterno descanso de su alma. Las honras fúnebres y funeral se celebrarán hoy, miércoles, a las 12, en la iglesia parroquial de Nuestra Señora de las Nieves, efectuándose acto seguido la conducción del finado al cementerio de San José.

Vivía: C/. Río Nela, N.° 11 (Barriada Illera).

Capilla ardiente: Capillas de Funeraria «San José».

Burgos, 8 de Febrero de 1989.

†

EL SEÑOR

Don Miguel Garzón Zamora

Falleció en el día de ayer a los 53 años de edad, después de recibir los Santos Sacramentos y la Bendición de Su Santidad.

Q. E. P. D.

Su apenada esposa: Doña María Melero Alonso; hijos: Mercedes, Miguel y María; hijos políticos: Jesús Gómez, Paloma Baranda y Pedro Saez; nietos; hermanos políticos, sobrinos, primos y demás familia

Ruegan una oración por el eterno descanso de su alma. Las honras fúnebres y funeral se celebrarán hoy, miércoles, a las 3, en la iglesia parroquial de San Julián, Obispo, efectuándose acto seguido la conducción del finado al cementerio de San José.

Vivía: C/. Crucero San Julián, N.° 8.

Capilla ardiente Capillas de Funeraria «San José».

Burgos, 8 de Febrero de 1989.

†

PRIMER ANIVERSARIO
DE
LA SEÑORA

Doña Rafaela-María Ovín Rodríguez

Falleció el día 10 de Febrero de 1988.

Q. E. P. D.

Su esposo, Andrés Díaz Medina (Cubero); hijos, Fermín, Juan Ramón, Pedro, María Vega y María Pilar; hijos políticos, Pilar Fuente, María Teresa Perea, María Angeles Visa, Victoriano Maté y Antonio Giménez; nietos; biznietos; hermano, José Manuel; hermanos políticos; sobrino, Eliseo y demás sobrinos, primos y demás familia.

Ruegan una oración por el eterno descanso de su alma y la asistencia al funeral, que se celebrará el próximo viernes, día 10, a las 7,30 de la tarde, en la capilla del Colegio María Mediadora, C/. Carcedo, N.° 2. Actos de caridad por los que quedan muy agradecidos.

Burgos, 8 de Febrero de 1989.

†

EL SEÑOR

Don Valeriano Izquierdo Izquierdo

Falleció ayer en Vitoria, a los 63 años de edad, habiendo recibido los Santos Sacramentos y la Bendición Apostólica de Su Santidad.

E. P. D.

Su esposa: Doña Lucía Velasco Tobar; hijos: José María, Eliseo, María del Carmen y Lucía; hijos políticos: Elena Martínez, María Angeles Vicario, Salvador Gómez y José Antonio Gamarra; nietos, hermanos, hermanos políticos, sobrinos, primos y demás familia

Les ruegan una oración por su alma y les invitan a los funerales de cuerpo presente que se celebrarán hoy, miércoles, a las cinco de la tarde, en la parroquia de Tardajos (Burgos), y a la conducción del cadáver que tendrá lugar acto seguido al cementerio de dicha localidad.

Tardajos (Burgos), 8 de Febrero de 1989.

†

LA SEÑORA

D.ª M.ª Soledad González Rodríguez

Falleció en el día de ayer, después de recibir los Santos Sacramentos y la Bendición de Su Santidad.

Q. E. P. D.

Su apenado esposo, don José-Luis Lafuente Ramírez; padre, don Félix González Alonso; madre política, doña Milagros Ramírez Torres; hermana, M.ª Concepción; hermanos políticos, Antonio, M.ª Ramos y Juan, Wenefrida y Teresa; sobrinos, primos y demás familia.

Ruegan una oración por el eterno descanso de su alma. Las honras fúnebres y funeral se celebrarán hoy, miércoles, a las 11, en la iglesia parroquial de San Cosme y San Damián, efectuándose acto seguido la conducción de la finada al cementerio de San José.

Vivía: C/. Hospital Militar, número 1.

Capilla ardiente: Hospital Militar.

Burgos, 8 de Febrero de 1989.

Funeraria «San José».

†

EL SEÑOR

Don Jesús Ortega Rodrigo

Falleció en el día de ayer a los 86 años de edad, después de recibir los Santos Sacramentos y la Bendición de Su Santidad.

Q. E. P. D.

Sus apenados hijos, Gregorio, Petra, M.ª Paz, Juan, Victorino, Ruperto y Victorina; hijos políticos, Aurora Bernal, Emilio Fernández, José Labat, Clara Martínez, Angelita Aristiguieta y Lorenzo Alonso; nietos, hermanos políticos, sobrinos, primos y demás familia.

Ruegan una oración por el eterno descanso de su alma. Las honras fúnebres y funeral se celebrarán hoy, miércoles, a las cuatro, en la iglesia parroquial de San Pedro y San Felices, seguidamente la conducción del finado al cementerio de San José.

Vivía: C/. Alfareros, número 7.

Capilla ardiente: Capillas de Funeraria San José.

Burgos, 8 de Febrero de 1989.

†

EL SEÑOR

Don Teodoro Santos Ibáñez

Falleció en el día de ayer, a los 81 años de edad, después de recibir los Santos Sacramentos y la Bendición de Su Santidad.

Q. E. P. D.

Su apenada esposa, doña Visitación Fernández; hijos, Valentín, Amador, Evangelina y Teodoro; hijos políticos, Consuelo, M.ª Luisa, M.ª Jesús y Fernando; nietos y biznietos, hermanos políticos, sobrinos, primos y demás familia.

Ruegan una oración por el eterno descanso de su alma. Las honras fúnebres y funeral se celebrarán mañana, jueves, a las 10,30, en la iglesia parroquial de San Salvador, efectuándose acto seguido la conducción del finado al cementerio de San José.

Vivía: C/. Plantío, número 11.

Capilla ardiente: Capillas de Funeraria San José.

Burgos, 8 de Febrero de 1989.

M.C.D. 2018

¡¡2.º JUEGA Y GANA!!

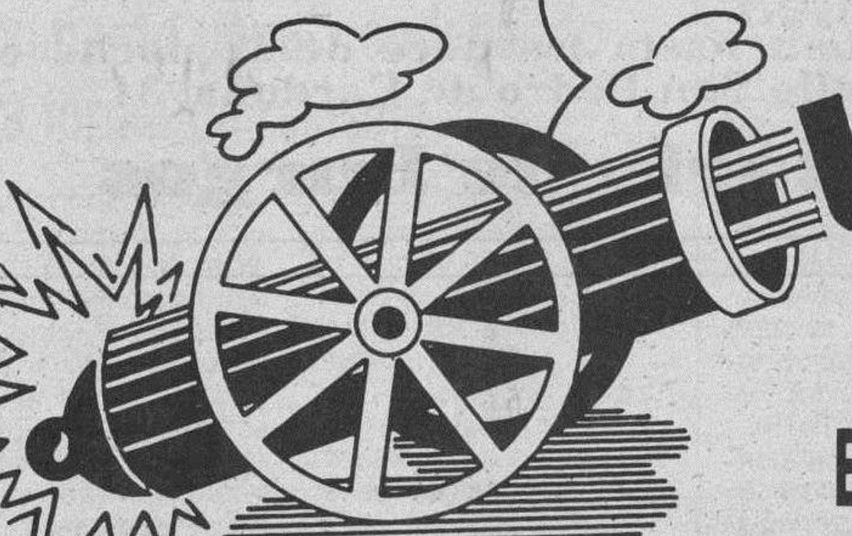

UN MILLON

DE PESETAS EN CADA JUEGO

GRAN CONCURSO DE

Diario de Burgos

PARA SUS LECTORES
Y ADEMAS

ESTE ES TU COCHE: *Fiesta trip*

UN VIAJE PARA DOS PERSONAS
A RIO DE JANEIRO

Y DIEZ PLAZAS DE UNA SEMANA A BENIDORM

Viajes Castilla Mundial

Gral. Sanjurjo, 8 y Vitoria 177-179 (Gamonal)

CONCESIONARIO OFICIAL

Autocid, s. a.

Carretera Madrid-Irún, Km. 234 ☎ 208442

Ford

Envíe sus cupones para estos magníficos regalos. (Lea las bases generales)

COMO SE JUEGA

Las tarjetas para todas las jugadas constan de 16 recuadros en los que figuran diversas firmas comerciales distintas entre sí.

Diario de Burgos publicará diariamente y hasta la finalización de dicha jugada, cuatro anuncios de las firmas comerciales colaboradoras elegidas al azar y ante notario.

Recorte y péguelas (no totalmente) en el recuadro correspondiente, siempre que coincidan con las existentes en su tarjeta.

La jugada finalizará cuando una tarjeta haya completado los 16 recuadros, en ese momento el acertante debe ponerlo en conocimiento de Diario de Burgos telefónicamente indicando el número de la clave de la fortuna y los nombres de las firmas comerciales que tiene su tarjeta, o presentándose en las dependencias del periódico con la tarjeta premiada.

Al día siguiente de ser conocida la primera tarjeta ganadora, el resultado será publicado en Diario de Burgos. En el supuesto de que hubiese alguna tarjeta más premiada, el plazo de presentación de la misma finalizará 48 horas después de la primera verificada.

Así sucederá con las jugadas TRES y CUATRO.

El premio de UN MILLON de pesetas en el caso de existir más de un ganador será repartido a partes iguales entre los mismos.

DB, publicará en las mismas páginas dedicadas a la promoción del «Juega y Gana» un recuadro cupón donde el lector pondrá su nombre, dirección, teléfono y número de su tarjeta (clave de la fortuna). Se podrán enviar tantos como quiera, siempre que sean originales, es decir, no valen fotocopias, copias [illegible].

Al final de cada una de las jugadas [illegible] aquel que haya enviado cupones (que se publicarán todos los días), tiene opción al premio o premios que determine el periódico y que se anunciarán con antelación.

Como broche final, todos los cupones recibidos de cualquiera de las jugadas (una, dos, tres o cuatro), tendrán opción a los premios finales (Ford Fiesta, viajes a Brasil, Benidorm, etc.), que se hará ante notario y por extracción directa de los cupones.

ESTAS SON LAS FIRMAS DE LA SUERTE DE HOY

Si alguna de éstas figura en su tarjeta
recórtela y péguela y que la suerte le siga acompañando

MODA HOMBRE
POKER
Calle Paloma, 25

Cristina Sampelayo
CRISTINA SAMPELAYO
ALFOMBRAS
En ella encontrará ALGO DIFERENTE para su casa
General Yagüe, 3
Tlfno. 220666.

SERVITELSA BDG, S.A.
Distribuidor Telefonía
SIEMENS
Villa Pilar, 3
Teléfono 26 95 05
BURGOS

PELETERIA
MIRANDA
PRECIOS
DE FABRICA
VENTA DIRECTA
Bda. Yllera, Río Nela, 52;
Ctra. Madrid-Irún, Km. 234
☎ 26 24 09 — 22 20 61
BURGOS

RECUADROS DE HOY
Extraídos ante Notario

MODA HOMBRE ③ POKER Calle Paloma, 25

TAPICERIA DECORACION CRISTINA SAMPELAYO ③ General Yagüe, 3 ☎ 22 06 66

SERVITELSA BDG S.A. Distribuidor Telefonía SIEMENS ③ Villa Pilar, 3 ☎ 26 95 05

PELETERIA MIRANDA ③ Ctra. Madrid-Irún, Km. 234

Nombre y apellidos ....
....
Domicilio ....
....
Población ....
....
D.N.I. ....**Telef.** ....
Su clave de la Fortuna: .... (CUPON)

Cupón a remitir a Diario de Burgos

Los anuncios sombreados corresponden a firmas comerciales cuyos recuadros han sido extraídos

Talleres LeiSa. La Electricidad Industrial s.a. C/ Madrid N.º 8 ☎ 20 18 40

NOVIAS Britt. LAIN CALVO, 15

DISCOTECA. C/. Clunia, 13. Telf. 227266

DEPORTES Podium. EQUIPA AL DEPORTISTA. Pisones, 5. Telf. 205677

SUPERMERCADO DEL MUEBLE. Madrid, 41 · BURGOS

SER Radio Castilla F.M.

HERRERO. ALFOMBRAS · CORTINAS · TAPICERIAS. AVDA. DEL CID, 39

Hostal Restaurante LA VARGA. Telf. 201648

MUEBLES evelio. Avda. General Yagüe, 32. Telf.: 27 26 25

Claro Sol. PRODUCIMOS LIMPIEZA. Santa Casilda, 3. Telf. 270855 BURGOS

TALLERES PEDRO su concesionario PEUGEOT TALBOT. Telf. 221360 - 217090

VIDEO · T.V. brezmes. Madrid, 6.

CLESA. PRODUCTOS LACTEOS

ELECTRODOMESTICOS auto-bazar ANAMAR

INDUPISA. La fábrica de peletería de Burgos

TV. GAMONAL. VENTA Y REPARACIONES. Las Torres, 1. Telf. 229842

inlingua idiomas

Tejidos Domiciano. Plaza Mayor, 31. Teléf. 20 10 70. BURGOS

BODEGAS Perlovin. BURGOS

ALMACENES Lázaro. LA CASA DE LAS MANTAS. San Pablo, 21

Marina · Car. Productos para carrocerías del automóvil. Pentasa 3 Nave 34. ☎ 21 63 08

Belcla. Todo en piel. CTRA. QUINTANADUEÑAS, S/N. ALMIRANTE BONIFAZ, 8. TLFS. 26 05 30 · 20 56 93

SERVI-CAR. LAVADO AUTOMATICO. BURGOS

TALLERES PORTUGAL. Concesionario ALFA ROMEO. Vitoria 258. ☎ 22 49 20

PB Pollerías - Huevarías BARRIOS. P.º Fuentecillas, 6

deYco. BAÑOS · COCINAS. Plaza San Agustín, 1

AN-BA. MOBILIARIO DE COCINA Y BAÑO. SANTIAGO, 10. ☎ 212710

Comercial URNISA S.A. MAQUINAS - HERRAMIENTAS. CALLE SALAMANCA, 1

Mesón-Restaurante LAS QUEMADAS. Ctra. Fuentes Blancas, km. 6, Burgos.

PINTURAS florma

Battaner. Moneda, 11. Telf. 208548

ZAPATOS-BOLSOS tempo's. MIRANDA, 4

PRONOVIAS. C/ Carnicerías, 3. Teléfono 20 82 07. 09004 - BURGOS

Zurro. MODA JOVEN PRÊT À PORTER. Regino Sainz de la Maza, 11

CENTRO DE CONTACTOLOGIA BURGALES. ESPECIALIZADO EN LENTILLAS. Madrid, 2 - piso 1º. Tel. 201067

Viajes Castilla Mundial. Heroes del Alcázar, 3. Vitoria, 177 (Gamonal)

PARA LUZ Y COLOR PERSIANAS TOR. BURGOS · ARANDA · MEDINA

SAMEC. Distribuidor oficial PHILIPS. CALZADAS, 36

LUBRICANTES CEPSA villodrigo, s.a.

GARRIDO MAQUINAS DE COSER. Vitoria, 27 · Avda. del Cid, 19. Fco. Grandmontagne, 2

viajes CLUNIA. Paloma, 25 · tlf. 206633

MUEBLES MORAL CAYUELA, S. A.

Don Jamón. San Pablo, 3 · Alvar García, 2

TEXTILES MARIN. VITORIA 17 Y 171

BOLSOS · ZAPATOS Hermanas Renuncio. Laín Calvo, n.º 34

COMPRA VENTA PISOS, FINCAS. AGENCIA De La Fuente. San Pablo, 12 C · 6º

ACADEMIA UNIVERSITARIA. Plaza Alonso Martínez, 7

JAEL MODA HOMBRE. Parque Santiago. ☎ 23 62 37

merlin FOTOGRAFIA. C/ Gasset, s/n. C/ Santiago, 43

NOVACOCINA. MOBILIARIO DE COCINA. San Julián, 5. ☎ 20 05 29

HIPERLAMP. Lámparas · Regalos. San Pablo, 14. ☎ 26 53 62. BURGOS

SERVITELSA BDG S.A. Distribuidor Telefonía SIEMENS. Villa Pilar 3. ☎ 26 95 05

CENTRO PELETERO. Antonio Cabezón. BELORADO (Burgos)

MOTUL MOTOR OIL. Distribuidor exclusivo. Auto-Repuestos JOSE

SEUR. Servicio Urgente de Transportes.

AUSA. DISTRIBUIDOR EXCLUSIVO. COPERMA. Telf. 227062

HUEVERIAS AVILA. Telf. 229058 - 224037

musitronic. AVENIDA GENERAL YAGÜE, 8

SOLOPIEL. Prendas y Sofás de Piel. C/ Villafranca, 23. ☎ 22 72 08

Sport Moto. BDA ZURBARAN, R S - TEL 22 21 49 - BURGOS

FIAT AUTO-FORMULA. Alcalde Martín Cobos, s/n. Telf. 231320 - BURGOS

AUTO EXPOSICION DUCAR. Compra-venta automóviles. ☎ 22 91 07

Comercial Mansilla. San Cosme, 24 - Telf. 26 43 41 - BURGOS. COCINAS · ESTUFAS. CHIMENEAS CALEFACTORAS

ELECTRODOMESTICOS VICENTE YOIS. Concepción, 16. Avda. Eladio Perlado, 42

ZETA. ELECTRONICA. Avda. del Cid, 63. ☎ 23 55 00

FONTECHA S.L. CERAMICAS. Carretera Poza. Telf. 232902

EL CENTRO DE LA PIEL. Antonio Cabezón. BELORADO (Burgos)

DISEÑO Y NUDO, S.A. Julio Sáez de la Hoya, 7 - BURGOS

TRANSPORTES RUBIO & RIOJA, S.A. ☎ 21 56 11. BURGOS

Auto Burgos, S. A. Concesionario Oficial RENAULT. CTRA. MADRID-IRUN, Km. 245,5

INCESA. INDUSTRIAS DEL CERRAMIENTO, S.A. Telf. 211313 - BURGOS

Balay MORENO CASTILLO. Vitoria, 200. ☎ 22 99 30

PAPELERIA MUEBLES DE OFICINA TODO. Gral. Yagüe, 10

DUPLEX. SANEAMIENTOS-CERAMICAS

ACADEMIA CASTILLA. San Cosme, 4 · Tlf. 20 16 43. Lavaderos, 91 · Tlf. 21 82 09

NISSAN MOLLEDA. Ctra. Madrid (Monte de la ABADESA)

Stilo's. ZAPATOS BOLSOS NAPAS. VITORIA, 180

GB gas natural. GAS DE BURGOS S.A. Julio Sáez de la Hoya, 8. Burgos. C/ Moratín, 12-14. Aranda.

ALIMENTACION MIGUEL DE ROZAS. Pl. San Bruno. Gral. Vigón, 31. Avda. C. La Vega. Guardia Civil, 4

impacto MODA JUVENIL. Vitoria 171. BURGOS

LEAL DECORACION

QUESOS LECHE FRIAS. Telf.: 26 82 67 - BURGOS

TAPICERIA-DECORACION CRISTINA SAMPELAYO. General Yagüe, 3. ☎ 22 06 66

ALVAREZ. MAQUINARIA DE LIMPIEZA. Avda. Gral. Vigón, 31. Telf. 23 59 36

TALLERES AutoAUSIN. Carrt. Poza, 47. Telf. 23 42 06

CONFITERIAS Alonso. PASTELEROS ARTESANOS

LA BUENA COCINA A SU JUSTO PRECIO. Señorío del Jamón. *CARNES Y PESCADOS A LA BRASA. Calzadas, 11

GIL PERALTA Y CIA, S.A. CONCESIONARIO JOHN DEERE. Apartado de Correos 2.011. 09080 - BURGOS

PELETERIA MIRANDA. Ctra. Madrid-Irún, Km. 234

CAJA TERRITORIAL DE MADRID. Calle Santander, 6, 2.º izq. Apartamentos - Chalets - Bungalows. TORREVIEJA - CALPE (Alicante)

REGALOS charo. SAN LESMES, 18

INMOBILIARIA RIO VENA S. A. Su inmobiliaria de confianza.

Liderpiel. · Santander, 5 · Moneda, 6. Telfs. 204082 - 202616

JVC TV · HI FI · VIDEO. MORENO CASTILLO. Vitoria, 200. ☎ 22 99 30

GADEMA. JOYERIA · RELOJERIA. Santander, 9. Tel. 20 66 39. BURGOS

RECAMBIOS Y SUMINISTROS AGRICOLAS E INDUSTRIALES URQUIZA. BURGOS - Santa Clara, 36. BRIVIESCA - San Roque, 3

ALMACENES Cámara, S.A. MADERAS NACIONALES Y DE IMPORTACION. MATERIALES DE CONSTRUCCION

ELECTRICIDAD FEYSA. ARTICULOS DE REGALO. AVENIDA DEL CID, 40 · CTRA. POZA DE LA SAL, S/N

VIAJES SOLINIEVE. Avda. General Yagüe, 11. ☎ 23 20 13

VIDEOCID. ALTA FIDELIDAD TV-VIDEO. Plaza Santiago, 3

SER Radio Castilla. ONDA MEDIA

sobrinos. FERRETERIA. AVDA. DEL CID, 25-27

OPTICA CIENTIFICA BURGALESA. MultiOpticas. Avda. del Cid, 14 - A. Pérez Platero, 17

MODA HOMBRE POKER. Calle Paloma, 25

Ford Autocid, s.a.

LIEBANA INDUSTRIALES. MAQUINARIA, HERRAMIENTA Y UTILLAJE. Pentasa 3 Nave 137

FERROPLAS S.A. MUEBLES DE COCINA Y BAÑO

M.C.D 2018

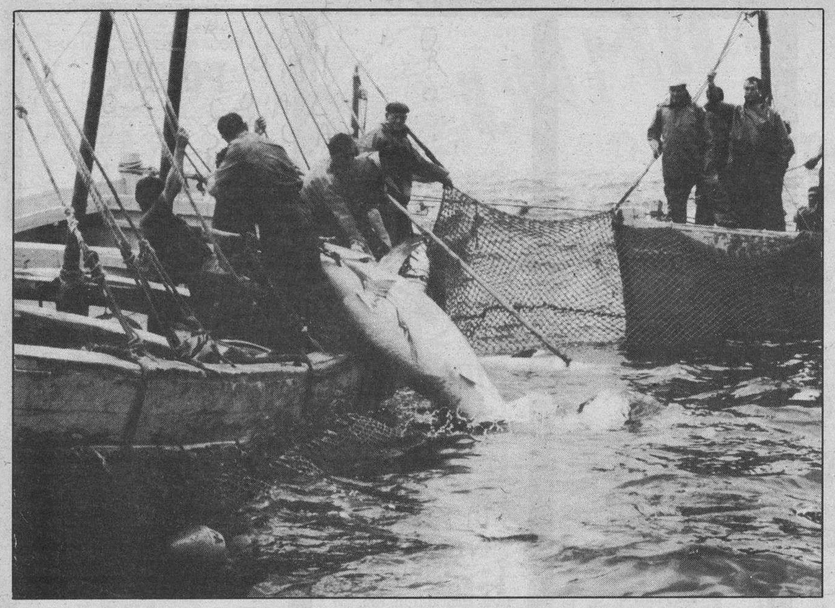

Fotograma del capítulo dedicado a la pesca del atún, en la serie «El hombre y el mar».

«El hombre y el mar», una idea de C. J. Cela Conde, con guiones de C. J. Cela Trullock

Servicio de Documentación de DB

EL mar es el protagonista de una nueva serie de Televisión, cuyo rodaje finalizó días pasados, y en la que se narra a lo largo de diez episodios, la relación de convivencia amistosa, y sobre todo, respetuosa, que tienen el hombre y el mar.

Definida como un docudrama, los distintos capítulos de la serie tratan de reflejar la relación del ser humano con la mar, en todos sus aspectos, bajo un prisma más poético que periodístico, haciendo hincapié en el mito, la leyenda y la aventura.

Basada en una idea original de Camilo José Cela Conde, apasionado del mar, los guiones de la serie han sido escritos por su padre, Camilo José Cela Trullock.

El tema del mar en relación con el hombre es uno de los grandes motivos clásicos de todas las tradiciones. Indicar las causas de esa atracción resultaría prolijo, pero está fuera de toda duda el papel relevante que ha jugado el mar, tanto como elemento mítico, como fuente de vida o, sencillamente, como aventura.

Por lo que se refiere a nuestro país, la vocación marinera viene impuesta por condicionamientos geográficos e históricos que han hecho de la Península y las islas una fuente inagotable de experiencias humanas ante el mar.

El propósito de la serie que se presenta es el de realizar esa aproximación al mundo del mar desde nuestra óptica, pero con un tratamiento capaz de pasar por encima de las fronteras. Esa intención tropieza con algunos inconvenientes, y el de la diversidad de las relaciones que tiene el hombre con el mar es uno de los principales. De ahí que entre los numerosos vínculos posibles en ese binomio hombre/mar haya que optar por algunos de ellos en una tarea de elección siempre difícil.

A lo largo de los diez episodios de treinta minutos de duración cada uno, se atienden aspectos científicos, militares, económicos, deportivos y aventureros, a la vez que se ha tratado de recorrer la costa española sin centrarse en una única comunidad autónoma.

Con guión de Cela

Una de las dificultades de un programa de estas características es la del lenguaje de acercamiento al mar. Surge el peligro de los tecnicismos y de la monotonía en un paisaje demasiado lineal. De ahí que se haya optado por enfatizar los aspectos humanos, añadiendo una considerable carga de elementos míticos y aventureros. Los programas contarán con el guión de uno de los escritores de mayor prestigio en la actualidad, Camilo José Cela, además de su propia persona en pantalla presentando los distintos capítulos.

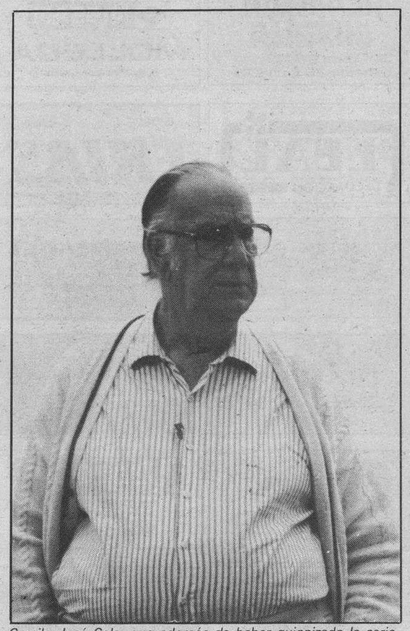

Camilo José Cela, que además de haber guionizado la serie, será el encargado de introducirnos en el tema de cada capítulo.

Cela ha guionizado desde «La Costa de la Muerte» a la vida en las plataformas petrolíferas, sin olvidarse de la vela deportiva o la pesca del atún.

Diez capítulos

La maldición que pesa sobre la llamada «Costa de la Muerte», en Galicia,entre Corne y el Cabo Roncudo y el río Xallas y la punta de Fornelo, en Finisterre, es el argumento del primer episodio. Los contrabandistas y su medio de vida, aceptado como algo normal y cotidiano es la historia que se cuenta en el segundo de los capítulos, donde auténticos hombres dedicados a este «negocio» aportarán su testimonio.

«Almadrabas» es el título del tercero de los documentales, en el que se cuenta una historia con más de veinte siglos de antigüedad que aún hoy se mantiene. Si acaso han cambiado los materiales empleados, pero la forma de pescar el atún y las artes empleadas siguen siendo las mismas. «Cabrera», isla balear es otro de los capítulos que se completa con títulos como «Copa de América» que trata de la vela deportiva y de la regata más importante del mundo.

«En busca de Moby Dick» nos acerca a la captura restringida de la ballena. En «Petróleo» se mostrará la vida en una planta de extracción en alta mar. «Cuervos del mar» explica la historia y la vida de los remolcadores de barcos naufragados en alta mar o cerca de la costa. La navegación en solitario, los que cruzan el Océano en pequeños botes, podremos veerlo en «La aventura del Atlántico» para terminar con «El puerto», ese lugar donde recalan los marinos después de una larga travesía.

Cine, vídeo y visión

Coordina: José Luis Saiz

La Televisión privada puede se una realidad este año para quier dispongan de una «parabólica»

Mercedes Rodrigo

"La intención del Gobierno es que la televisión privada sea una realidad en el más breve tiempo posible, incluso, en este mismo año", ha manifestado el Ministro de Transportes, José Barrionuevo, durante su comparencencia en el Congreso de los Diputados donde detalló las características y plazos de ejecución del Plan Tecnico de la televisión privada.

Barrionuevo especificó que los estudios técnicos no permiten más de seis canales de televisión en ámbito nacional y en alta potencia. Por otro lado, anunció que, si bien se prevén coberturas de emisión progresivas, con posibilidad de emitir programas territorializados, se garantiza una cobertura del cien por cien del territorio desde el comienzo de las emisiones mediante el uso del satélite, siempre que el usuario disponga de antena parabólica.

La red de enlaces terrestre, convenientemente potenciada, y los alternativos vehículos de emisión, mediante uso combinado del satélite, pasarán a gestionarse a través de Retevisión, ente público que se financiará con cargo a los presupuestos generales del Estado y mediante los ingresos propios de su actividad. Durante 1989, y con independencia de que se transfieran la dotación de RTVE, este ente público tiene asignada una cantidad "ampliable" de 1.000 millones de pesetas que servirá para gastos de infraestructura y funcionamiento. Los costes reales de inversión ascienden a 32.000 millones de pesetas hasta 1994 y los derivados del alquiler del satélite —varios transpondedores de Eutelsat— se estiman en 1.500 millones durante 1990 y 1991 y alrededor de 2.100 millones por cada período anual en años sucesivos.

Los futuros canales privados, así como las comunidades autónomas que no dispongan de propia red, como es el caso de las televisiones autonómicas de Andalucía, Valencia y Madrid, recibirán los servicios de enlace a través de Retevisión, cuyo Estatuto se está elaborando en estos momentos, explicó el ministro. Los concesionarios de canal deberán suscribir un contrato con este organismo que contempla una cantidad fija y otra variable. La cantidad fija mensual se calcula en 55 millones de pesetas, mientras que la variable se estima en 3.100 pesetas por hora. "Al final del proceso —añadió— estas cantidades se situarán en 305 millones el montante fijo mientras que la hora de emisión alcanzará 37.500 pesetas, valoraciones hechas en tas del año 1988".

Madrid y Barcelona las primeras ciudades podrán comenzar a probablemente a finaaño, según los plazos llados en el Plan Técnley prevé tres canales bertura nacional pero programas territorializemisiones progresivas zonas.

La cobertura gra para los tres programa televisión se han planti en tres fases consecu En la primera se alca un potencial del 50 por to de la población; en gunda fase se llegará por ciento y al final de cera fase se habrá cu el 80 por ciento del rio. Para alcanzar el 10 100 de la población se zará el satélite Eutel previsiblemente, el s español Hispasat "en de que el Gobierno proseguir con este pto".

La primera fase co pla el inicio de las em en Madrid y Barcelon proseguir con Bilbao goza, Valencia, Sevilla laga y Mallorca. El p emisiones alcanzará riormente a Alicante Córdoba, Extremadura nada, La Coruña, Las mas, Murcia, Oviedo rife, Valladolid y Vigo to de las capitales de cia y ciudades de m 100.000 habitantes se yen en una segunda tercera, abarca un to 200 puntos de emisión suman el 80 por ciento población española.

Cada una de las tr ciedades a las que se gue canal podrán emi gramas de cobertura nal o zonal" en los ter detallados y podrá el horario más adecuado cada modalidad de e Cada canal podrá dis de un centro de produ en Madrid y en Barc así como diez centros producción, uno en zona.

Tal como prevé la futuros canales de emitir un mínimo de horas diarias y treinta semanales, con una p ción propia del 15 po to y un 40 por ciento ducción originaria de munidades Europe bien estos porcentaje aplicarán durante los primeros años. El 5 ciento de la progra deberá ser en expres ginaria española y el ciento de las películ tidas a lo largo del p drá que ser producc ginaria de los país CEE. La publicidad re rá el 10 por ciento tal de horas de emis

La teutona puntualidad de Pilar Miró

J. L. Saiz

HEMOS de convenir en que no todo lo que hizo Pilar Miró en Televisión lo hizo mal. Hubo cosas buenas, aciertos manifiestos, y tal vez, uno que por añadidura, parece perdurar en la programación actual es el de su teutona puntualidad.

No sin cierto estupor asistíamos en su día al célebre «affaire» del presentador del Telediario —Luis Mariñas— que al cumplirse los reglamentarios 30 minutos del espacio, vio cómo su imagen desaparecía de las pantallas con una frase a medio terminar y una noticia sin posible aclaración.

En aquella ocasión se sentaba un precedente que a más de uno pudo parecer «caprichoso» o inconveniente, pero de aquello surgió lo que hoy permite a muchas personas programar sus espacios favoritos en el magnetoscopio con una mínima desviación horaria, lo cual no cabe duda, es algo que le hemos de agradecer a la ex-directora por su entonces al parecer, desairada actuación.

Sin embargo, en el firmamento de su liviano paso por TV.E., parecen brillar mucho más los desaciertos y los desmanes de la ex-directora que las medidas acertadas de la Srta. Miró.

Nadie se acuerda, por ejemplo, que a través de sus subordinados más directos, pero a instancias e iniciativa suya, la programación cinematográfica de la pequeña pantalla ha adquirido una coherencia de la que antes carecía. Hoy ya no se programan películas «a voleo», sino que cada una se sitúa en el lugar que le corresponde, y entre ellas existe algo que las identifica. Los ciclos ya no sólo se reducen a determinados protagonistas, sino que existen otros criterios de selección que permiten que el cine de Televisión tenga a sus respectivos clientes en el momento idóneo, lo cual también hemos de cargarlo en el haber de «la seño».

Ojalá que su sucesor demuestre su capacidad manteniendo aquello que hizo bien la Miró y desterrando lo que nadie duda en calificar de desatinos, abusos o inconveniencias, aunque en vísperas de unas elecciones, mucho nos tememos que a Luis Solana lo hayan puesto ahí, precisamente, para que haga lo contrario.

Hoy se clausura en Madrid «Ibervideo 89»

Antonio García Rayo

Veinte mil profesionales procedentes de toda España, han visitado hasta el momento el Cuarto Salón Videográfico de Madrid (Ibervideo 89), cuyas actividades, inauguradas el pasado domingo por el director general de Cinematografía y Artes Audiovisuales, se están desarrollando en el recinto ferial de esta capital con un completo éxito.

Según su presidente, Alberto Galtés, "se trata de una cifra impresionante. Significa —asegura— que la mayoría de los 6.000 videoclubs españoles se encuentran en la Feria".

Ibervídeo 89, que será clausurada hoy miércoles, ha concentrado a la mayoría de las industrias videográficas de ámbito nacional y multinacional que trabajan en España, así como a otras empresas dedicadas a accesorios y complementos de videoclubs.

Según nos informaba el propietario de un videoclub andaluz, "Ibervídeo es un lugar idóneo para enterarse de las películas que las editoras tienen preparadas para los próximos meses. Asimismo sirve para que adquiramos el material con el que trabajaremos hasta el verano. Aquí, incluso, nos hacen rebajas".

Este material son las cerca de 200 videopelículas nuevas que las casi cincuenta editoras presentes en la feria estrenan por estas fechas o anuncian su próximo lanzamiento. Una de las más solicititadas es «La naranja mecánica», la obra de Stanley Kubrick más esperada desde hace años.

También títulos como "Colores de guerra" y "Hosiers: más que ídolos" despiertan el interés de los profesionales de viceoclubs. Entre los títulos españoles destaca el lanzamiento de "Jarrapellejos", dirigida por Antonio Giménez Rico y "El Dorado" (Carlos Saura), aunque la editora de este título —"Weekend Vídeo"— no se encuentra presente en el salón videográfico. A esta ausencia hay que sumarle las importantes de Kalénder Vídeo y Coleccionistas de Cine, dos marcas prestigiosas en el mundo videográfico español que, hasta la fecha, no han participado en ninguna edición de Ibervídeo.

Por el contrario, todas las multinacionales tienen expositores en la feria. También —por primera vez— empresas especializadas en la venta directa participan en Ibervídeo. Modalidad que está adquiriendo un importante peso en España, debido sobre todo al aumento del parque de vídeos (casi cuatro millones en la actualidad).

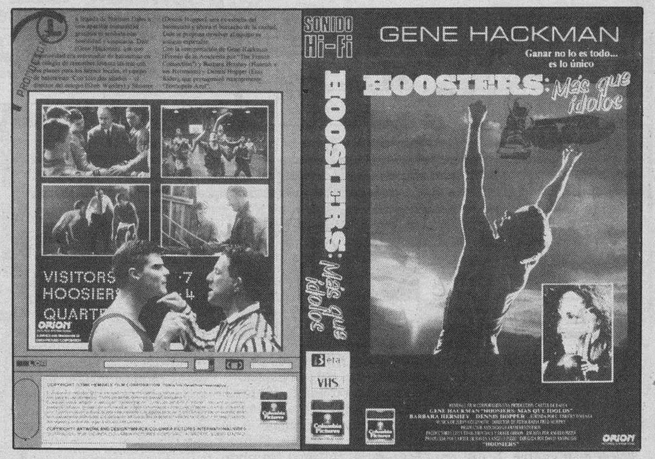

Carátula de «Hoosiers: más que ídolos», una de las videopeliculas más solicitad en el «IV Salón Videográfico de Madrid», que será clausurado hoy, miércoles

★ Vídeos de Marzo ★

Grita libertad.— De Sir Richard Attenborough, con Kevin Kline y Danzel Washington. 170 minutos. Estreno en salas comerciales: 11 de Marzo de 1988. Color. No recomendada menores de 13 años. Calificación: ★★★★

La inolvidable amistad de un periodista blanco y un activista negro en el marco del «apartheid» sudafricano da pie a una extraordinaria aventura, basada en hechos reales.

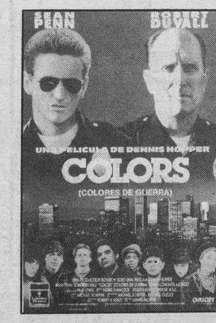

Colors.— De Dennis Hooper, con Robert Duvall y Sean Penn. Estrenada en salas comerciales el 8 de Septiembre de 1988. 110 minutos. Calificación: ★★★.

No recomendada a menores de 18 años. Las guerras de bandas en las calles de Los Angeles cada vez son más cruentas. Para combatir el problema, un grupo especial de la Policía, en el que se integran el veterano Bob Hogges y el novato Dan MacGavin.

Nacida libre.— De James Hill, con Virginia McKenna y Bill Travers. 90 minutos. Una producción de 1966, apta para todos los públicos. Calificación: ★★★.

Quizá la más querida de todas las películas sobre animales, está basada en las aventuras reales de Joy Adamson, su esposo y la cachorro de león Elsa.

Filmada en espectaculares exteriores en Africa, hay que añadir su maravillosa banda sonora.

Zulú.— De Cy Enfield, con Stanley Baker, Jack Hawkins, y Michael Caine. Año de la producción: 1963. Una de las películas británicas más populares, en la que sobresale la épica descripción de la batalla de Rorke's Drift, en 1879, cuando 100 soldados ingleses resistieron durante días el acoso de miles de guerreros zulúes, y de la que se ha realizado un posterior «remake» «Amanecer zulú», tan digno como la obra original.

El oro de los McKenna.— De John Lee Thompson, con Gregory Peck, Omar Shariff y Telly Savalas. 128 minutos. Película de 1968, apta para todos los públicos. Calificación: ★★. Un clásico western, en el que un grupo de hombres busca en pleno territorio apache un fabuloso filón de oro, lo que les llevará a mil y un peligros diferentes. Gregory Peck y Omar Shariff constituyen el principal atractivo de este film.

Nicky La Rosa.— De Donald Petrie, con Michael Woods y Josh Brolin. Título original: «Private eye». No recomendada a menores de 18 años. La historia de dos amigos inseparables que se verán arrastrados al mundo del delito, e incluso, al crimen, a partir de un trabajo honrado.

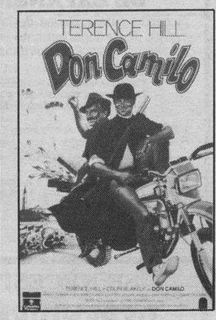

Don Camilo.— De Terence Hill, con Terence Hill y Colin Blakely. 115 minutos. Autorizada a todos los públicos. Producción de 1984. La novela de Giovanni Guarescchi llevada al cine por el rey de la carcajada y de las bofetadas, «remake» de la filmada por J. Duvivier con Fernandel y Gino Cervi.

Casino Royal.— De John Huston y otros, con Peter Sellers, Ursula Andres, David Niven, Orson Welles, Woody Allen, etc. 76 minutos. No recomendada a menopres de 18 años. El regreso a las pantallas con las desternillantes aventuras de la primera novela de Ian Fleming sobre el agente 007.

La séptima profecía.— De Carl Shultz, con Demi More, Michael Biehn, Peter Friedman y Jurgen Prochnow. 97 minutos. No recomendada menores de 18 años. Estrenada en Marzo de 1988 en salas comerciales. Un thriller apocalíptico y de suspense en la línea clásica de films de este género.

Sueños tortuosos.— De Paul Hunt, con Rhonda Gray y Cleve Hall. 91 minutos. No recomendada a menores de 18 años. No estrenada comercialmente en España, presenta una serie de brutales asesinatos, ocurridos dos años después de que Mathew muriese en extrañas circunstancias.

M.C.D 2018

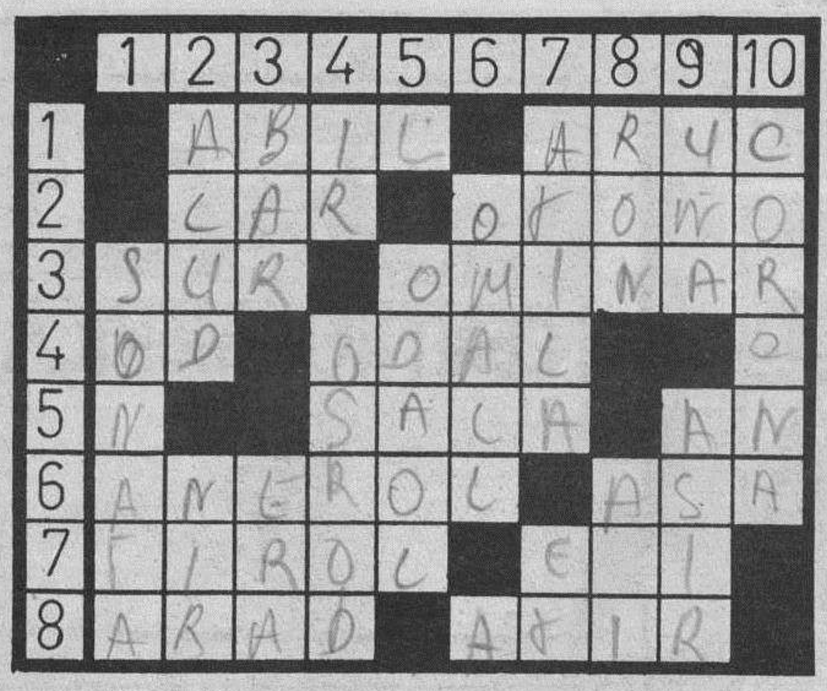

HORIZONTALES. — 1: Nombre de una tribu árabe de las llamadas «perdidas». (Al rev.) Sacerdote. 2: Hogar. Estación. 3: Punto cardinal. Agorar. 4: (Al rev.) Nota musical. (Al rev.) Costado. Vocal. 5: Consonante. Pieza donde se constituye un tribunal. Prefijo inseparable. 6: (Al rev.) Provincia de la antigua Francia. Agarradera. 7: Región de los Alpes. Preposición inseparable. 8: (Al rev.) Entregará. (Al rev.) Nombre de mujer.

VERTICALES. — 1: Cierta composición musical. 2: Avalancha de nieve que cae de las altas montañas. (Al rev.) Río europeo. 3: Establecimiento de bebidas. Cuadro pequeño de tierra. 4: Desplazarse de un lugar a otro. (Al rev.) Revés o espalda. 5: Número romano. (Al rev.) Alabado, elogiado. 6: (Al rev.) Convocó, citó. Vocal. 7: Rey de los Hunos. (Al rev.) Infusión sedante. 8: Licor. Especie de manzana. 9: Parte dura, de los extremos de los dedos. Agarrar. 10: parte del diente que sobresale de la encía.

Solución al anterior:

HORIZONTALES. — 1: Rubí. Alón. 2: Eñe, Grito. 3: Aja. Aragón. 4: Ba. Adán. A. 5: O. Nena. Id. 6: Canelo. Osa. 7: Agata, Ají. 8: Raso. Eros.

VERTICALES. — 1: Abocar. 2: Reja. Aga. 3: Uña. naS. 4: Be. Aneto. 5: I. Adela. 6: Grano. E. 7: Arana. Ar. 8: Ojo. 9: Oto. Isis. 10: Nonada.

Hechos y figuras

Hallados en la península de los Chukchis restos de dinosaurios

Paleontólogos soviéticos han hallado en la parte Sur de la península de los Chukchis restos petrificados de dinosaurios, antiguos habitantes de la Tierra. Según estimaciones hechas por los especialistas, es uno de los lugares más septentrionales de residencia conocida de estos reptiles fósiles. En Yakutia, los paleontólogos han descubierto huesos de dinosarios carnívoros y herbívoros.

Los egipcios se llevan el tren a casa

El Cairo. — Normalmente, en todo el mundo, el tren lleva a la gente de un lado a otro, pero a tenor de unas cifras publicadas en El Cairo, el egipcio lo que hace es llevárselo a su casa en el bolsillo y a trozos.

Según un diario de El Cairo, en los últimos dos meses han desaparecido de los trenes egipcios 2.395 grifos, 810 ceniceros y 3.700 bombillas, además de las 12.000 ventanas que se han roto, no se sabe si al intentar arrancarlas o por las pedradas que reciben los vagones a su paso por algunos pueblos.

JEROGLIFICO

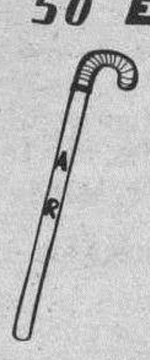

¿Tuvo bastantes pesetas?

Solución al anterior:

Tiembla

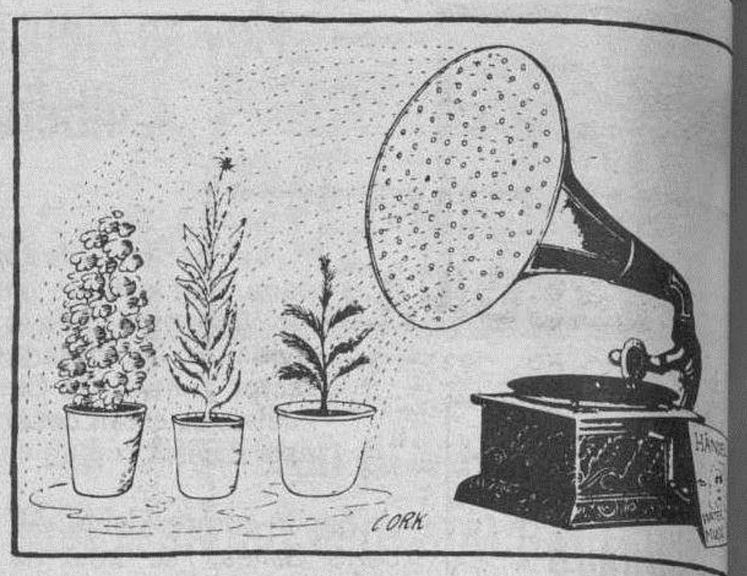

Dibujos con siete errores

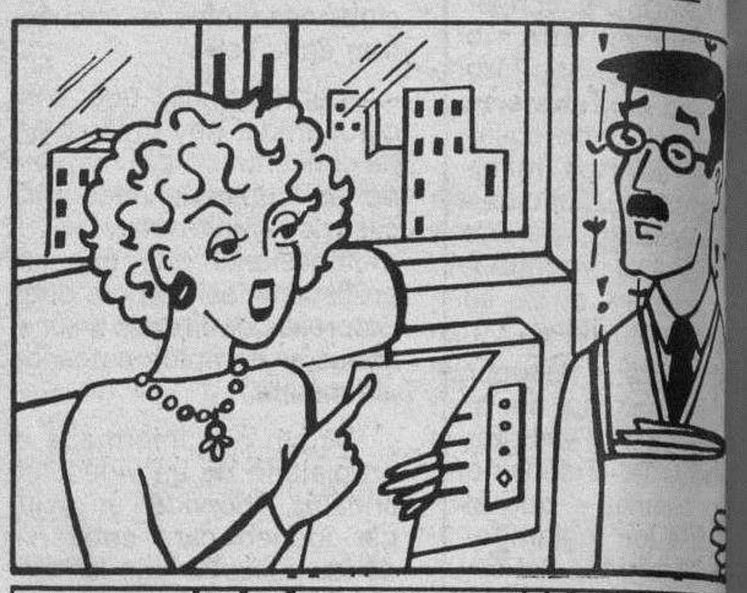

Solución al anterior:

1. — Nieve de la ventana. 2. — Brazo del sofá. 3. — M... ble. 4. — Líquido del vaso de la joven. 5. — Jersey de... ven. 6. — Raya del pelo. 7. — Raya del sofá.

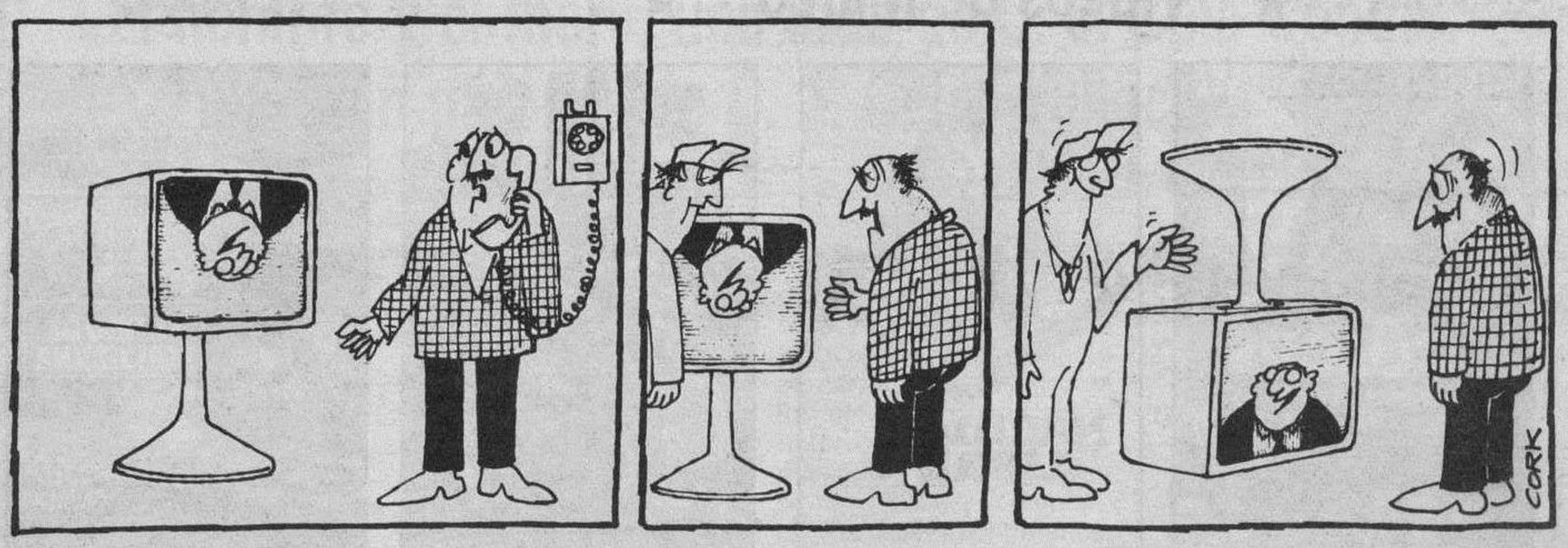

anuncios generales clasificados

Estos anuncios se reciben en nuestra Administración, San Pedro de Cardeña, 34 y en todas las Agencias de Publicidad.

NOTA.- Deberán tener entrada con 24 horas a su publicación.

Inmobiliaria

SE VENDE PISO
4 habitaciones, salón, calefacción individual, dos baños, 130 m².
RAZON EN:
PINTURAS TAMUREJO
Teléfono 26 83 91

INDUSTRIALES TRANSPORTISTAS
- Venta de últimas naves Polígono Villayuda.
- C/. Ribera, entre Vidriera y Matutano.
- Naves de 6,50 m. de altura.

Telf. 26 91 59

SE VENDE
NAVE
De 170 m² en calle Páramo.
NAVES CONTROLES
Llamar Telf. 22 70 60

SE ALQUILA
LOCAL
Acondicionado para cualquier tipo de negocio.
Calle Vitoria, Gamonal. Teléfono 211961. Llamar tardes de 8 a 9.

VENTA VIVIENDAS UNIFAMILIARES
** NUEVA CONSTRUCCION*
Informes: Reyes Católicos, 4 Ent.

PISOS
VENDO
(PARA REFORMAR)
ZONA PLAZA VEGA
Teléfono 20 47 29

Laboral

Los anuncios de esta Sección, demandas y ofertas concretas de trabajo tendrán una bonificación del 20% en su facturación total.

COMPAÑIA NACIONAL DE EXPANSION
Necesita cubrir plazas de ambos sexos dentro de su departamento comercial en Burgos y provincia.
Ofrecemos:
— Formación teórico-práctica.
— Incentivos, comisiones y gastos.
— Grandes posibilidades de promoción.
— Fijo mensual.
Exigimos:
— Mayor de edad.
— Nivel cultural medio.
— Ganas de trabajar.
Interesados presentarse 8 y 9 de Febrero en Hotel Cordón. Horario de 11-13,30 h. 17-20,00 h. Preguntar Sr. BARRIO.

SE NECESITA
DEPENDIENTA
Experiencia en ropa de caballero. Buen sueldo. Importantes comisiones.
Telf. 239015. De 7 a 8 tarde.

EMPRESA RADICADA EN BURGOS DEDICADA A LA ESTAMPACION EN FRIO
PRECISA
JEFE DE FABRICACION
CON EXPERIENCIA
Interesados llamar teléfono 20 23 40

TRABAJO
Se necesita hombre o mujer, 18 a 3... años. Trabajo en equipo. Contrato labo... ral o profesional, incorporación inmedi... ta. Referencia Catastro. Teléfono 2374... de 1-2 mañanas. Preguntar Sr. Azofra.

SE NECESITA
TORNERO Y FRESADOR
Enviar curriculum vitae al Apartado de Correos N.° 556. 09080 Burgos.

ANUNCIOS EN ESTA SECCION Si quiere anunciarse en esta Sección, diríjase a nuestra Administración, Agencias de Publicidad o al corresponsal de DIARIO DE BURGOS en su localidad.

M.C.D 2018

Laboral

SE PRECISA

PERSONAL AMBOS SEXOS

Para Compañía de Seguros. Comerciales con gran porvenir. Formación a cargo de la compañía. Incentivos más comisiones.

Interesados contactar llamando al teléfono 20 35 35. Atenderá Sr. Barrios. De 11 a 14 y de 17 a 19 horas

Servicios

TALLERES GRAFICOS
Diario de Burgos, S. A.

- etiquetajes
- pegatinas
- cartelería
- revistas
- folletos
- memorias
- formularios
- libros

Pídanos presupuestos

Teléfono 26 67 68

S. Pedro Cardeña, 34. Apdo. 46.
09002 BURGOS

Varios

REBAJAS
PRENDAS PIEL
DESDE 24.900 PTAS.
BAHIA
Pl. de Vega, 5.

EXPOSICION DE ARTE

TAGRA

C/. Vitoria, n. 13. BURGOS

EXPONE ACUARELAS
GONZALO ROMAN
Del 3 al 15 de Febrero de 1989
Horas de visita: Festivos, de 12 a 2.
Laborables, de 12 a 2 y de 7 a 9.

GRACIAS ESPIRITU SANTO
por los favores recibidos
F.R.M.

LIQUIDACION
PRENDAS PIEL
DESDE 24.900 PTAS.
Stilo's
Vitoria, 180

ORACION A LA VIRGEN PURISIMA

¡Oh! Virgen Purísima llena de bondad y comprensión. Vos que sois la mejor intercesora ante la Divina Providencia, te ruego por medio de esta oración me ayudes a solucionar mi problema. Acordaos, oh piadosísima Virgen María que jamás se ha oído decir que ninguno de cuantos se han acogido bajo vuestro amparo hayan imploradoo vuestra asitencia y dirigido sus súplicas, haya sido abandonado. Animado yo con tal esperanza, acudo a Vos oh Virgen de las vírgenes y gimiendo bajo el peso de mis pecados me postro a vuestros pies y os ruego me escuchéis (aquí indica tu petición). No desechéis mis súplicas, oh Madre bondadosa, antes bien oídlas propicias y acogedlas favorablemente. Reza esta oración con toda devoción y fe, ten la plena seguridad que tus problemas serán resueltos favorablemente para tí y tus familiares. Logrado tu pedido, publica esta oración tres días y adquiere la devoción de rezarla todas las noches.
Es muy milagrosa. Gracias.

I.V.C.

ORACION A LA VIRGEN PURISIMA

¡Oh! Virgen Purísima llena de bondad y comprensión. Vos que sois la mejor intercesora ante la Divina Providencia, te ruego por medio de esta oración me ayudes a solucionar mi problema. Acordaos, oh piadosísima Virgen María que jamás se ha oído decir que ninguno de cuantos se han acogido bajo vuestro amparo hayan imploradoo vuestra asitencia y dirigido sus súplicas, haya sido abandonado. Animado yo con tal esperanza, acudo a Vos oh Virgen de las vírgenes y gimiendo bajo el peso de mis pecados me postro a vuestros pies y os ruego me escuchéis (aquí indica tu petición). No desechéis mis súplicas, oh Madre bondadosa, antes bien oídlas propicias y acogedlas favorablemente. Reza esta oración con toda devoción y fe, ten la plena seguridad que tus problemas serán resueltos favorablemente para tí y tus familiares. Logrado tu pedido, publica esta oración tres días y adquiere la devoción de rezarla todas las noches.
Es muy milagrosa. Gracias.

A.G.R.

CÁRITAS CON CENTROAMERICA

Ayuda a los damnificados por los huracanes en México, Haití, Honduras, Nicaragua, Costa Rica, Colombia, Venezuela...

CÁRITAS

Donativos en Bancos, Cajas de Ahorros y oficinas de Cáritas a nombre de "Cáritas ayuda a damnificados huracanes Centroamérica".

NUESTROS TELEFONOS:

ADMINISTRACION	268375
	265768
	266768
REDACCION	267280

El Servicio
de los anuncios pequeños
a vuestra disposición
en
Diario de Burgos
C/. San Pedro de Cardeña, 34.
Tfno. 268375.

anuncios por palabras

Estos anuncios se reciben en nuestra Administración, San Pedro de Cardeña, 34 y en todas las Agencias de Publicidad.

NOTA.- Deberán tener entrada con 24 horas a su publicación.

Alquileres

ALQUILO local comercial, zona calle Madrid, 600 m.². planta y 600 m.². sótano. Informes apartado, 178. 34080-Palencia.

SE ALQUILA piso amueblado. ☎ 231110.

SANTOS. Local 200 m.². Ideal servicios, almacenamiento, céntrico. Alquilo barato.

SANTOS. Alquilo pisos estrenar, 3-4 habitaciones, salón, baños, garaje. 228754.

SANTOS. Alquilo local 115 metros, frente barriada Militar. Todo fachada.

SANTOS. Alquilo local 200 metros. Calle Vitoria-Gamonal. Mucha fachada. 228754.

HERRERIA: Calle Madrid. Alquilo piso vacío, tres, salón, dos baños, garaje, exterior, gas natural. 201460.

HERRERIA: San Lesmes. Pisos 130 m.². aptos oficinas. 201460.

HERRERIA: Cardenal Segura. Alquilo apartamento nuevo. 201460.

HERRERIA. Próximo Correos, alquilo-vendo apartamento nuevo, apto uso comercial. 201460.

HERRERIA. Tesorera local 100 m.². apto cualquier negocio, 29.000.alquiler. 201460.

DELAFUENTE. Locales 63, 80 metros, calle Alicante, baratos, San Pablo, 12-C.

DELAFUENTE. Local 40 metros, con entreplanta, junto Banco España.

DELAFUENTE. Local 58 metros, Petronila Casado y nuevos 45, 50 metros. Calera-Valladolid.

DELAFUENTE. Pub 62 metros, todas instalaciones. Zona calle Vitoria.

EMPRESA solvente necesita urgente, piso amueblado, alquiler. ☎ 272236.

ALQUILO apartamento a estrenar, amueblado. llamar 3 a 4,30. 260398.

ALQUILO San Julián, local 350 metros, 2 entradas, opcional dos cámaras frigoríficas. Informes 227625 y 224562.

SE ALQUILA nave amplia, para almacén o similar. ☎ 273669.

NECESITO piso pequeño, apartamento, estudio, céntrico. Una persona. 1° Marzo a Diciembre. 262073.

MAGDA González. Agente Propiedad Inmobiliaria. Santander, 6 bajo. ☎ 263954.

MAGDA González. Bartolomé Ordóñez, tres, salón, cocina, baño, calefacción. 50.000.-.

MAGDA Gonzzález. General Sanjurjo, tres, salón, cocina, baño, exterior.

MAGDA González. San Lesmes, tres, salón, cocina, baño. Ideal oficinas.

MAGDA González. Vitoria-Plastimetal. Apartamento nuevo, dos, salón, exterior, calefacción gas.

MAGDA González. Avenida Vena, cinco, salón, cocina, baños, exterior, amueblado.

ALQUILO tienda 50 m.². totalmente instalada, funcionando. ☎ 265050.

APARTAMENTO alquilo, lujo. Avda. Del Vena. ☎ 215856.

ALQUILO apartamento amueblado, céntrico, 2, salón, plaza de garaje. 271322.

ALQUILO piso exterior y locales. Información: Cervantes, 13. Bajo Drcha.

ALQUILO piso muy céntrico, amueblado. ☎ 221720.

GARCIFUENTES. Tenerías. Alquilo piso amueblado, dos, salón, arregladísimo. Soleadísimo. 236998.

GARCIFUENTES. Calle Santander. Alquilo duplex estrenar. Dos, salón, barato. 236998.

GARFIFUENTES. San Juan. Alquilo oficina 90 metros. Estrenar, todos servicios. 236998.

ALQUILO piso. Vitoria, 174 - 1° A. Calefacción central, vacío. Ver de 4 a 6.

MUELAS: Pisos y apartamentos, con muebles o sin muebles, varias zonas, económicos. Informes 265251.

MUELAS: Local Pablo Casals, 190 m.². propio almacén o similar, agua y luz. Informes 265251.

HERRERIA: Calzadas. Vacío, nuevo, tres, salón, cocina, trastero, exterior, calefacción individual. 201460.

ALQUILO apartamento céntrico amueblado, dos habitaciones, salón. ☎ 272086 tardes 4 a 8.

Automóviles y accesorios

ALQUILER sin conductor. Coches nuevos, todas las marcas. «Servi-Auto», Sanjurjo, 9. ☎ 222715.

AUTOMOVILES Gamonal, vehículos ocasión. Garantizados, sin entrada, hasta 60 meses. Pedro Alfaro, 2. 223814.

VENDO R-12 S, económico. ☎ 203379. Buen estado. Llamar 10 - 4 tarde.

AUTOMOVILES Pedrosa. Compra venta de toda clase de automóviles. Stock mínimo, ciento cincuenta vehículos para usted pueda elegir. Garantizados. Facilidades hasta 24 meses. ☎ 227707 y 227767.

SE VENDE Renault 18 y MG 1.300 Metro, seminuevos. ☎ 224006.

AUTOMOVILES Varona vehículos de ocasión, seminuevos, garantizados, sin entrada, hasta 60 meses, Madrid, 17. 207087.

AUTOMOVILES Jesús, compra venta de vehículos usados. Totalmente revisados y garantizados, facilidades de pago hasta 60 meses, sin entrada. San Pedro de Cardeña, 94. ☎ 261314.

RENAULT 5 - Copa turbo, casi nuevo. 24.000 kms. 1 año. 1.100.000.- ptas. ☎ 226290.

SE VENDE una furgoneta con tarjeta de transportes nacional de servicio público, de 1200 kilos, en Aranda de Duero. ☎ 506496.

OCASION ruedas casi nuevas, todo tipo turismos, llantas 10 pulgada A-16, garantizadas, a elegir entre mas de 3.000. Garajes precios especiales. Ayala. ☎ 224924.

SCORPIO 2.8 i Ghia. todos extras, año 86. 2.400.000.- Ptas. ☎ 208801.

VENDO Porche-944, BU-....-J, nuevo, pocos kilómetros. Llamar 10 a 2 - 5 a 8, al 201084.

VENDO Volkswagen Polo Clasic CL y motocicleta 350 cc. carretera, como nuevos. ☎ 360554.

VENDO camión Avia - 5000, largo, botellero, perfecto estado. ☎ 264117 - 205235.

¡OCASION! Furgón capitoné Ebro, L-60 largo, 34.000 kms. Apropiado muebles, paquetería, etc. ☎ 203264 - 227985.

VENDO Mercedes 220-D. 350.000.- Ptas. ☎ 216242.

VENDO camión Barreiros, carga 16.000 kilos, basculante. Llamar ☎ 186026.

SE VENDE Avia-3.500, con basculante. BU-7843-E. ☎ 170827. Lerma (Burgos).

PARTICULAR: vende Renault 12, muchos extras. ☎ 290068. Llamar 4 a 7 tardes.

COMPRO Land Rover largo. ☎ 262092.

Colocaciones

Los anuncios de esta Sección, demandas y ofertas concretas de trabajo tendrán una bonificación del 20 % en su facturación total.

SE OFRECE conductor, carnet 1°. para reparto, Burgos o provincia. ☎ 272663.

NECESITO cocinero y camarero-a, experiencia. Sueldo a convenir. ☎ 201640.

SE NECESITA chica interna, para chalet a 5 kms. de Burgos. Imprescindible informes. ☎ 209560, de 10 a 2.

SE NECESITA personal femenino para hotel en la Rioja. ☎ 941-311213.

SE NECESITA chico de 16 años, para bar. ☎ 205578.

SE NECESITA señora interna, atender señora mayor. ☎ 262359.

SE NECESITA chica interna. ☎ 203658.

APRENDIZ de camarero-a, necesita Asador Los Trillos. Hospital del Rey.

SE NECESITAN señoritas promotoras-degustadoras, con experiencia. Llamar horas de oficina. 983-351738. Sr. Martínez.

SE NECESITA chica, cuidar niños mañana y tarde. ☎ 201734.

TORNERO y fresador necesitamos, preferibles con experiencia. ☎ 232112.

REALICESE usted. Sea dueño de su propio negocio familiar y obtenga grandes beneficios. Muy apto para mujeres que quieran triunfar. Sociedad anónima de ámbito nacional del sector de químicas, dedicada a la fabricación de perfumería y cosmética (colonias, tónicos, cremas suavizantes para el cabello, leches hidratantes, jabón dermoprotector, laca capilar); con concesionarios en Alava, Rioja, Guipuzcoa, Vizcaya y Palencia, desea nombrar concesionario en exclusiva (fabricación y venta) para la provincia de Burgos. Poca inversión. Gran rentabilidad. Selecciona: Orgesa, Gabinete de Asesoramiento, Organización y gestión Empresariales. Avda. de Navarra, 2 - 5° G. 50010- Zaragoza. ☎ 976-341208.

SE NECESITA empleada de hogar interna, persona mayor, para atender a señorita sola. ☎ 201680, de 3 a 6 tarde.

SE NECESITA chica por las mañanas, zona Parque Avenidas. Llamar por la noche al ☎ 217665.

SEÑORA sola trabajaría fines de semana o tardes. ☎ 273669.

SE NECESITA chico. Vehículo propio. Sección ventas. Pasar 1-2 y 7-8 horas. Plaza Vega, 36. Bajo.

SE NECESITA señora por horas, zona Gamonal. ▲ 211459 y 272387.

MUJER despierta. 60.000, 120.000, superables. ¿Quiéres ganarlas? ¿Verdaderamente? Alta bisutería. Precios fábrica. Venta directa. (91) 3143232, (91) 7339981.

CLUB céntrico, precisa señoritas, 5.000.- sueldo más 50%. ☎ 985-145351, llamar 8 tarde en adelante. Gijón.

SE NECESITA chica, para trabajar en cafetería pub en el centro. ☎ 203504.

SE NECESITA chica. Llamar 10 a 1. ☎ 233142.

NECESITO empleada hogar externa, matrimonio, dos niños. ☎ 260984.

SE NECESITA persona para coger puntos de medias. Avios 265377.

SE NECESITAN señoras que estén introducidas en la venta. ☎ 209422.

SE NECESITA chica mañanas. ☎ 267962.

SE NECESITA conductor-repartidor, se valorará conocimientos material eléctrico. Edad 25 a 35 años. Escribir: Apartado, 190, Burgos.

NECESITO chica, mañanas de 10,30 a 12. Calle San Bruno, 11-5°-A.

FABRICA de tejidos, precisa aprendices ambos sexos, 16-17 años. ☎ 220880.

EMPRESA INTERNACIONAL ALIMENTACION SOLICITA PARA BURGOS

AUTOVENTAS

Edad 20 a 40 años. Furgoneta. Dedicación completa. OFRECEMOS EXCLUSIVIDAD de Zona y de amplia gama productos líderes en el sector, introducidos en ALIMENTACION, BARES, QUIOSCOS, etc. Grandes posibilidades económicas.

Contactar con señor DIEZ. Teléfono (945) 279097 de Vitoria, mañanas, de 9 a 1 horas. Ref. 16.718.

ANUNCIOS EN ESTA SECCION

Si quiere anunciarse en esta Sección, diríjase a nuestra Administración, Agencias de Publicidad o al corresponsal de DIARIO DE BURGOS en su localidad.

M.C.D. 2018

Colocaciones

SE NECESITA chica interna o externa, con informes. ☎ 201850.

SE NECESITA chica de 9 a 4, sabiendo cocina, con informes. Llamar al ☎ 266669.

SE NECESITA ayudante de peluquería, imprescindible dominio de secado a mano (Brusin). Interesados llamar ☎ 208684, de 1,30 - 4.

SE OFRECE chófer con carnet C-1 y con experiencia. Llamar al 261052, de 2 a 4.

ASISTENTA de 8,30 a 14,30, sabiendo cocina, buen sueldo. Con informes. ☎ 261490.

ASISTENTA de 4,30 a 7 tarde, con informes, buen sueldo. ☎ 261490.

SEÑORA sepa cocina, para bar mañanas. Llam. de 4,30 a 5,30. 215482.

VENDEDOR repartidor carnet 2°, edad 24-30 años. Sueldo fijo, comisiones, Seguridad Social. Llamar al ☎ 266642 ó bien escribir al apartado, 470. Burgos.

NECESITO repartidor tres días por semana, edad 23 a 28 años. Llamar al ☎ 229270 ó escribir a la referencia: «Repartidor». Apartado, 140. Burgos.

NECESITO chica 8,30 - 2 y 6-8. ☎ 235855.

NECESITO chica interna, sepa cocina, para Quintanadueñas. Fines semana libres. ☎ 222982 - 262462.

SE NECESITAN albañiles autónomos y ayudantes. ☎ 209703. Avisos por la noche.

Compras y ventas

ORO, joyas, compro. Pago bien. Arco del Pilar, 4 - 1°.

QUIERE Ud. cercar?. Disponemos de toda clase de materiales para cerramientos, postes, mallas, alambre-espino, portones, bastidores, etc. Cercados Reques. Fuentemilanos. ☎ 911-485176. Segovia.

COMPRO oro, plata, joyas, monedas, antigüedades. Vitoria, 17. Despacho 505. ☎ 204167. Burgos.

VIVEROS Gallo. Frutales, rosales, árboles sombra, jardinería. Covarrubias. ☎ 403047.

VIVEROS Poli, frutales, jardinería. ☎ 403056. Covarrubias.

JARDINERIA «Castilla»-Floristería. Mantenimientos. Frutales. Arboles. Coníferas. Vivero: Los Cubos (San Juan de Dios). Centro ciudad.

ESTANTERIAS metálicas. Normales. Media carga. De la Vega. Madrid, 27.

ESTANTERIAS, armarios roperos. De la Vega. Madrid, 27. ☎ 264348.

SE COMPRA hormigonera de segunda mano, 160 litros y motor gasolina. ☎ 210265.

VENDO perra raza Collie. Llamar de 18 a 21 horas. ☎ 266760.

Enseñanza

PROFESOR-A de armónica, casa particular. ☎ 208969.

SE DAN clases de Inglés, Francés. Nivel EGB, BUP, COU. Con experiencia. ☎ 266244.

Financieras

HIPOTECARIA Castilla. Hipotecas rápidas hasta 20 años. 14 por ciento interés. Cancelamos cargas. 983-359962. De 10 a 2.

CREDITOS hipotecarios, rápida tramitación, cancelación, embargos, amortización 10 años. Consúltenos. ☎ 983-342859.

Fincas

VENDO o alquilo local-nave de 800 m.². en calle Vitoria, 243. ☎ 229107.

VENTA de local Plaza María de Pacheco, 2. 65 m.². ☎ 237952 - 219829, de 18 a 20 horas.

PRECIOSO duplex. Gamonal. Tres, salón, cocina, baño y aseo. Plaza de garaje. Gastos Mínimos. 263954. Magda González.

PARTICULAR vendo piso apartamento calle Vitoria. Dos, salón, cocina y baño. ☎ 211309.

SE VENDE bar por separación de sociedad. ☎ 270532, 22 a 24 horas.

VENDO oficina 90 m.². Calle Vitoria, 23. Informes portería.

ORTEGA. Sanjurjo, al rio, 200 m.². cinco, salón, tres baños, garaje, trastero. Calle Vitoria, 23-4°. 262426.

ORTEGA. Trinidad, tres, salón, totalmente reformado, cocina amueblada.

ORTEGA. General Mola, 6°. cuatro, calefacción central, orientación Sur. 262426.

ORTEGA. Avda. Constitución, estrenar. 3°. cuatro, salón, garaje.trastero. 262426.

ORTEGA. Tomillares, gran complejo, vendo dos parcelas, vallada. ☎ 262426.

ORTEGA. Subida Saldaña, 60 m.². con 93 m.². patio. 4.000.000.Ptas.

COMPRO piso céntrico, para vivienda y consulta. Llamar al 272236.

BAR acondicionado, 75 m.². esquina muy comercial. 262426.

CASA nueva, adosada, Legión Española, planta baja, 80 m.². garaje, dos plantas, cinco, salón, precioso ático, gas natural, 90 m.². jardín. Ortega. 262426.

PARTICULAR vende chalet adosado. Villalbilla. ☎ 263386 - 237440.

VENDO piso amueblado en carretera de Poza. Todo exterior. ☎ 590484.

SE VENDE piso, calle Alhóndiga, número 3. ☎ 220817.

SANTOS. Principio Reyes Católicos, tres, salón, terrazas. Buena altura. 228754.

SANTOS. Apartamento estrenar calle Santander, una, amplísimo salón. Soleado. 228754.

SANTOS. Plaza Virgen Manzano. Tres, salón, garaje. Buena altura.

SANTOS. José Zorrilla. Cuatro, salón, dos baños, terraza. Exterior. 228754.

SANTOS. Zona calle Madrid, estrenar, cuatro, salón, baños, garaje. Trastero.

SANTOS. Calle Cervantes. Estrenar, tres, salón, baños, garaje, jardín. 228754.

SANTOS. Luis Alberdi, 6°, tres, salón, baño, terrazas, garaje, trastero.

SANTOS. San Bruno. Tres, salón, cocina amueblada, terraza, parquet. 228754.

SANTOS. Juan Ramón Jiménez. Tres, salón, terraza cubierta. Buena altura.

ATENCION constructores. Vendo solar 1.000 metros. Calle San Pedro Cardeña. 228754.

SANTOS. Local 65 metros, frente Francisco Grandmontagne. Dos entradas. Zona futuro.

SANTOS. Locales Eladio Perlado. Diversas superficies. Inversión garantizada. 228754.

SANTOS. Chalet cerca Burgos, 150 metros construidos, 1.000 terreno, piscina. Naves.

SANTOS. Vendo casa Ibeas Juarros, con terreno 500 m.². 228754.

SANTOS. Calle Málaga, 4°, tres, salón, reformado. económico. 228754.

SANTOS. Importantes y muy prestigiados negocios hostelería, centriquísimos, mucho movimiento de barra. Vendo-traspaso, distintos precios.

SANTOS. Local esquina 300 metros, inmejorable situación, 40 metros de fachada, ideal cualquier negocio por su excepcional comercialidad.

SANTOS. Pisito, dos habitaciones, salón, baño. Totalmente reformado. Oportunidad. 220043.

HERRERIA: Agencia Propiedad Inmobiliaria. San Lesmes, 18-1° Drcha. 201460.

HERRERIA: Paloma, cuatro, salón, grande, cocina amueblada, baño, mínima comunidad.

HERRERIA: Calle Miranda. Tres, salón, cocina, baño, exterior, calefacción individual.

HERRERIA: Calzadas. Nuevo, tres, salón, cocina, baño, puerta blindada, contraventanas.

HERRERIA: Gamonal. Duplex, tres, salón, cocina amueblada, trastero, dos baños.

HERRERIA: Pisones. Tres, salón, cocina amueblada, dos baños, garaje, servicentrales.

HERRERIA: General Vigón. 160 m.². cinco, salón, cocina amueblada, baño, servicio, exterior.

HERRERIA: Calle Vitoria. Tres, salón, cocina, baño, terraza, exterior, muy grande. Buen precio.

HERRERIA: zona San Pedro de la Fuente. Vendo alquilo bar económico.

DELAFUENTE. Local 291 metros planta, 320 entreplanta, dos entradas. General Vigón.

DELAFUENTE. Casa lujo, nueva construcción, dos plantas, tres baños, terreno, próxima Vigón.

DELAFUENTE. Tres, salón, central, soleado, Avenida Valencia. 6.500.comunidad. 265142

DELAFUENTE. Piso alto, tres, salón, baño, aseo, garaje, trastero, servicentrales. Luis Alberdi.

DELAFUENTE. Piso seis, amplio salón, baños, aseo, garaje, trastero, centriquísimo.

DELAFUENTE. Piso tres, salón, alto, servicentrales, final Vigón. San Pablo, 12-C.

DELAFUENTE. Casa reformada, cinco, desván, patio cubierto. Francisco Salinas. 265142.

DELAFUENTE. Magnífico chalet amueblado. 3.000 terreno cerrado bodega, piscina, alarma frutales. Cardeñadijo.

DELAFUENTE. Casa 70 metros, 1.000 terreno. San Medel, próxima Arlanzón, barata.

DELAFUENTE. Locales 120, 150 metros, Legión Española. San Pablo, 12-C.

DELAFUENTE. Piso, tres, salón, individual, 2.500 comunidad, alto, próximo Lavaderos.

DELAFUENTE. Local-supermercado, 184 metros, totalmente instalado. Calle Principal Trespaderne.

DELAFUENTE. Extraordinario local, 25 metros, doblado, chaflán. San Pablo, 12-C.

VENDO piso Gamonal (Parque Santiago). 217332.

VENDO tienda de alimentación, funcionando. Tardes 210924.

PRIGO: Moneda, 13. Plaza Vega, 36. Vitoria, 184. ☎ 269875.

PRIGO. Alfareros. Tres, salón, tres terrazas, parquet. Armarios empotrados. 7929.

PRIGO. S. Juan Ortega. Tres, salón, calefacción individual, 7.500.000.- 7837.

PRIGO. Anselmo Salva. Tres, salón, terraza, calefacción, trastero. Soleadísimo. 7700.

PRIGO. Caja Ahorros Municipal. Amplio salón, calefacción, terraza, trastero. 7653.

PRIGO. S. Cristóbal. Cuatro, salón, terrazas, parquet, contraventanas. 7.000.000.- 7634.

PRIGO. General Mola. Seis, salón, baño. Aseo, calefacción, céntrico. 7500.

PRIGO. S. lorenzo. Dormitorio-salón, cocina, baño, desván, instalación nueva. 7498.

PRIGO. Procurador. Dos, salón, cocina, aseo, despensa, soleado, 4.000.000.- 7400.

PRIGO. Cervantes. Tres, amplio salón. Terraza, calefacción, parquet. Contraventanas. 7347.

PRIGO. Fernán González. Dos, salón, cocina, baño, trastero. Reformado. 7330.

PRIGO. Vitoria. 100 m.². tres, salón, céntrico, exterior. 7.350.000.- 7131.

PRIGO. Avenida Constitución. Tres dormitorios, salón, cocina, exterior. Calefacción. 7007.

PRIGO. Fco. Salinas. Cinco, salón, cocina, baño, jardín, garaje.. 6358.

COMPRO dos pisos juntos, por costado o altura. ☎ 273669.

MATRIMONIO jubilado compraría piso. Interesados llamar al ☎ 263784.

NECESITO piso en Burgos, por traslado. Llamar 1,30 - 3 y a partir de 8 tarde. ☎ 942-860109.

VENDO nave 2.500 m.². término de la Virgen de las Viñas. Aranda. ☎ 509809.

PARTICULAR vende ático. Molinillo, 17 - 5°. 4.700.000.-. Ver: 20,30 - 22.

MAGDA González. Santa Clara, dormitorio, cocina, salón-comedor, baño. 50.000.-.

MAGDA González. Agente de la Propiedad Inmobiliaria. Santander, 6 - bajo. ☎ 263954.

MAGDA González. Salas, apartamento compatible para peluquería, dormitorio, salón. 6.800.000.-.

MAGDA González. Briviesca, tres, salón, cocina, baño, exterior, calefacción, reformado.

BAR en venta, por jubilación. ☎ 218183.

MAGDA González. General Dávila, cinco, salón, cocina, baños, totalmente exterior.

MAGDA González. Lealtad, tres, salón, cocina, baño, exterior, terraza. 8.500.000.-.

MAGDA González. Belorado, tres, salón, cocina, baños, exterior, completamente nuevo.

MAGDA González, Diego Porcelos, tres, salón, cocina, baño, exterior, reformado.

MAGDA González. Lavaderos, nuevo, tres, salón, baños, cocina, garaje.

MAGDA González. Federico García Lorca, duplex, tres, salón.

MAGDA González. Alfareros, dos, salón, cocina, baño, exterior, totalmente reformado.

VENDO casa unifamiliar en zona Huelgas, n° 51. ☎ 201465.

COMPRARIA piso económico, tres, salón, cocina y baño. Avisos 263996, de 9 a 12 noche.

VENDO piso calle Vitoria, zona Gamonal, reformado. ☎ 269839, mañanas.

VENDO piso 4°-C. Avda. Reyes Católicos, 8. Informes portería.

GARCIFUENTES. Avenida Cid. Tres, salón, exterior, soleadísimo, servicentrales, economico. 236998.

GARCIFUENTES. 4.500.000.- San Gil. 55 metros, exterior, muy mejorado. 236998.

GARCIFUENTES. Casa unifamiliar. Carretera Arcos, 200 metros terreno. Informes 236998.

GARCIFUENTES. 7.000.000.- Estrenar. Hospital Rey. Tres, salón, armarios empotrados. 236998.

GARCIFUENTES. Gamonal. Vendo local 90 metros. Funcionamiento inmediato. Informes: 236998.

VENDO apartamento en calle Cortes, una habitación y sala. 3.200.000.- ☎ 266962.

SE COMPRA piso buen estado, económico. ☎ 272495, de 2 a 4.

SE VENDEN oficinas, propio para despacho o consultas. Inmejorable situación. ☎ 202859.

MUELAS: Calle Vitoria-Gamonal, tres, salón, dos terrazas, exterior, soleado, económico. Informes calle San Pablo, número 24 - 1° Izda.

MUELAS: Apartamento Avda. del Cid, amplio 73 m.². Servicentrales. 5000 de comunidad. Precio a convenir.

APARTAMENTO calle Trinidad, dos, salón, cocina amueblada, baño, exterior, económicos. Informes ☎ 265251. Precio a convenir.

MUELAS: Pisos General Vigón, tres y cinco, salón, baños, exteriores, soleados. Servi-centrales.

MUELAS: Romanceros, tres, salón, baño completo, dos terrazas, calefacción individual. exterior. Inmejorable estado.

MUELAS: Calle San Nicolás, dos, salón-comedor, baño, gas ciudad, buena altura, soleado todo el día. ☎ 265251.

MUELAS: Grandmontagne, tres, salón, baño, gas ciudad hasta la ventana, a estrenar. Interesante precio. ☎ 265251.

Fincas Rústicas

VENDO buenísimos pastos para ovejas. Praderas cercadas. 91-2753732.

HERRERIA. Frandovínez, 12 km. vendo casa pueblo con anexos. 201460.

HERRERIA. Mazuelo Muñó, 20 km. Burgos, vendo explotación ganadera. 201460.

PRIGO. Castrillo Val. Tres, salón, cocina amueblada, con terreno. 7784.

PRIGO. Hontomín. Tres, salón, baño, cocina amueblada, 2.500.000 ptas. 7759.

PRIGO. Carcedo. Cinco, salón, calefacción, cocina amueblada alicatada. 7754.

PRIGO. Oquillas. Seis, salón, cocina francesa, corral, desván. 7727.

PRIGO. Castañares. Finca 2040 metros, acceso camino, pozo. 3.450.000.- 6021.

Ganados y aperos

VENDO terneros Pardos y Charoleses, en cantidad. 983-298171.

MOTOAZADAS, primeras marcas. Calidad y Servicio. Serventa. Merced, 19.

SE VENDE sembradora. Medinilla de la Dehesa. Leoncio Puente.

SE VENDE Pascuali y aperos. Barreiros-545 con dirección asistida o se cambiaría por otro más pequeño. ☎ 545194.

Huéspedes

MESON del Peregrino. Pensión completa. Calle Hospital Militar, 12. ☎ 206122.

SE ALQUILAN habitaciones. Benedictinas de San José, número 9 - 2° D. Preguntar por Mari.

CEDO habitación con servicios, 400 pesetas, a caballeros. ☎ 273669.

Muebles

OCASION! Venta de muebles y electrodomésticos, nuevos y de ocasión. Pentasa 3. Naves 64 y 113. Detrás de Plastimetal. ☎ 215260.

MUEBLES para máquina de coser, varios estilos. Calle San Pedro y San Felices, 25.

COMPRA venta muebles usados. General Dávila, número 13. ☎ 228880.

OPORTUNIDAD. Dormitorio dos camas 90, armario 3 puertas, comodín con espejo y armario solo 4 puertas, 2 metros. Nuevo. ☎ 203264 - 227985.

OCASION. Comedor raices-marquetería, aparador mural, vitrina, mesa y sillas. Nuevo. ☎ 227985 - 203264.

MODULOS cama abatible láminas, armario, librería y xiffonier 3 metros. Nuevos. Roble. ☎ 227985 - 203264.

VENDO mueble con cama abatible y mesa estudio, armario etc. 3 dormitorios clásicos sin armario, 1 dormitorio juvenil de 2 camas con armario, varias entradas. A precio de coste o, a convenir, por urgente desalojo de local para reformar. Ebanistería Ordóñez. Francisco Salinas, 22. ☎ 269026.

Pérdidas

PERDIDA de perro Pointer ... co con pintas negras. ... 216158. Se gratificará.

Traspasos

TRASPASO. Restaurante ... totalmente en marcha ... Gamonal. Clientela ... asegurada. 263954. ... la. Magda González.

SE TRASPASA tienda ... electrodomésticos y electric... ☎ 372293.

HERRERIA. Céntrica, tienda ... nas-géneros punto, mínima ... ta. 201460.

HERRERIA. Zona Vadillos, ... paso bar-bodega, funcionando ... 201460.

HERRERIA. Benardas, pub ... mente instalado, funcionando ... mucha clientela. 201460.

DELAFUENTE. Cafetería 30 ... tros, 30 entreplanta, 35 ... Impecable decoración. ... Cabezón. Poca renta.

DELAFUENTE. Local 70 me... parte doblada, oficina ... 4.200.renta. Próximo Zatorre.

BELORADO, se traspasa cafete... ría restaurante Etoile, con ... comedores , barra 10 me... máximo rendimiento. ... 580246.

PRIGO. Petronila Casado. ... m.². instalaciones luz y ... 7791.

PRIGO. Avda. Eladio per... 30 metros. Traspaso. Agua, ... 6047.

GARCIFUENTES. Traspaso ... co-pub, completamente ... do. Funcionamiento inmediato. Céntrico. 236998.

GARCIFUENTES. Almirante ... nifaz. Traspaso local 48 me... reformado, nuevo. 236998.

TRASPASO puesto de emb... dos, en plaza Norte. ... 451156. Precio 800.000.

MUELAS: Locales y negocios ... marcha, en diferentes zonas ... Económicos. Informes Calle San Pablo, número 24 - 1° Izda.

Varios

ASOCIACION legalmente ... constituida. Si os encontráis ... situación de separados/as, ... dos/as y te interesa pertenecer ... Escribe al apartado 900 Burgos.

REPARAMOS tejados y cana... nes viejos colocamos canalones nuevos. ☎ 238766.

FONTANEROS y albañiles. ... paración de canalones ... plástico. Se retejan tejados. ... 269035.

SE HACEN trabajos de albañi... lería. Se reparan tejados y cana... lones. ☎ 269427.

SE ARREGLAN persianas, ... de cortinas, todas clases. ... 262107.

SE NECESITAN señoritas libe... das para apartamento de lujo ... Bilbao. Fuertes ingresos. ... miento y manutención a con... nir. 94-4412090 (tardes).

SE HACEN trabajos de albañi... lería, reformas de pisos, baños, cocinas, etc. ☎ 20942...

COLOCACION de canalones ... reparación. Colocamos tela as... fáltica y se reteja. Damos garan... tía. ☎ 207665.

COLOCACION y reparación ... canalones. Fontanería. ... 230851.

REPARAMOS canalones viejos ... ponemos nuevos y retejamos. Avisos ☎ 205956.

ORDENADORES electrónicos ... TAGRA.

SERVICIO de reproducción ... GRA.

PAPELERIA TAGRA. Calle ... ría, 13.

DIARIO DE BURGOS. El pe... dico de mayor difusión en Bur... gos, capital y provincia.

EL 80% de los lectores burgaleses de periódicos, leen diaria... mente DIARIO DE BURGOS.

■ La imagen es fugaz

■ La palabra muere rápidamente

■ Lo impreso permanece

Confíe sus anuncios a

Diario de Burgos,

Periódico de mayor difusión en Burgos y Provincia

Si quiere anunciarse en esta Sección, diríjase a nuestra Administración, Agencias de Publicidad o al corresponsal de DIARIO DE BURGOS en su localidad.

ANUNCIOS EN ESTA SECCION

M.C.D 2018

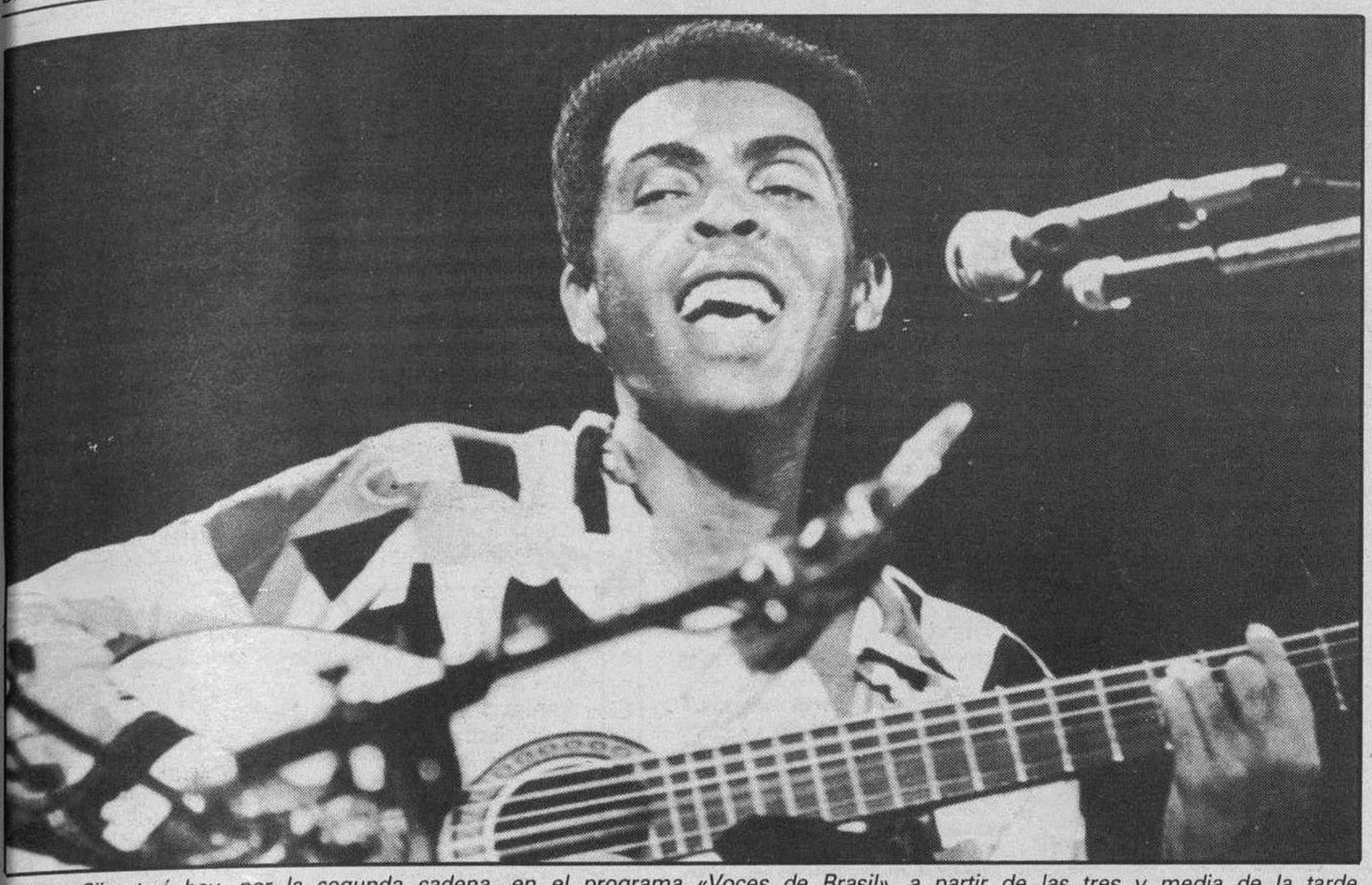

Gilberto Gil estará hoy, por la segunda cadena, en el programa «Voces de Brasil», a partir de las tres y media de la tarde.

Crónica de Televisión

Mercedes Rodríguez

Es uno de los ministros más viajeros. Jorge Semprún, titular de Cultura, apenas está en el despacho. Si alguna vez se pone un periodista en contacto con la jefe de gabinete de este Ministerio y enumera los viajes programados, el informador que quiera hablar con el ministro tiene dos opciones, o espera su vuelta, con lo cual una cita es casi imposible, o debe optar por coger la maleta y embarcarse en un itinerario constante. No siempre son viajes a países de Europa. Un día puede estar en Mérida, el otro en Barcelona y, de camino, dar una conferencia en Santander. Su múltiple agenda volante no le impide, sin embargo, dejar un rastro verbal por donde pasa. Normalmente su razonamiento es contundente y su verbo enérgico.

Las frases que dedicó a Pilar Miró este ministro escritor y guionista de cine, no pudieron ser más severas. Consideró Semprún que la todavía directora general confundía lo personal con lo público y criticaba con virulencia su política de reparto de derechos de antena a los directores de cine españoles, vinculándola a criterios más personales que profesionales. En una palabra, que daba trabajo a sus amigos. Ayer, en Barcelona, el señor ministro volvió a retomar el discurso televisivo. "La comercialización de la televisión pública es un éxito considerable de la etapa de Pilar Miró", señaló. Si este hubiera sido el punto final de su comentario pudiera haberse entendido que Jorge Semprún intentaba suavizar aquel frontal ataque, una vez solucionado el cese de Miró. Sin embargo apostilló: "pero discrepo totalmente de este concepto de comercialización para la televisión pública". Una vez más, Semprún se confirma como una personalidad de firmes convicciones. Y, definitivamente, está clara su opinión de Pilar Miró.

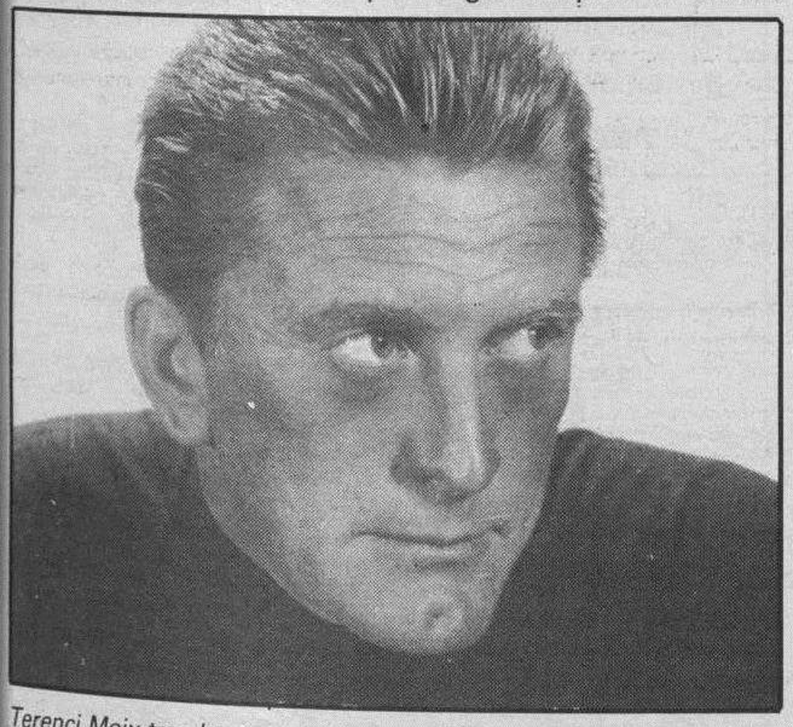

Terenci Moix trae hoy a su programa «Más estrellas que en el cielo», al actor norteamericano Kirk Douglas, que pasó hace unos días por Madrid para presentar su autobiografía «El hijo del trapero»

Kirk Douglas en "Más estrellas que en el cielo"

Kirk Douglas pasó por España para presentar su libro "El hijo de un trapero". El que fuera uno de los más famosos ídolos de Hollywood demostró que se puede mantener la calidad de vida y el atractivo personal pasados los setenta. Derrochó simpatía y dejó constancia de su buena forma. Esta noche, "Más estrellas que en el cielo" ofrece una entrevista con el actor, realizada y grabada a propósito de este viaje. Lo malo de las entrevistas con las estrellas extranjeras que aparecen en el programa de Terenci Moix son los rótulos. Por muy interesante que sea el personaje, y si su inglés no alcanza a seguir la conversación, termina uno cansado de mirar los subtítulos en letra pequeña. Ya está grabando también para el programa otra estrella del cine americano Laurence Bacall, la que fuera esposa del mítico Bogart. Por lo demás, Terenci se extiende en hablar de las carreras profesionales y de los que han vivido la atalaya del éxito con excesiva prosopoyeya y sonrisas almibaradas. Da igual que vengan o no a cuento. Esta semana, el escritor catalán entrevista también a Nuria Espert, actriz metida a directora de teatro y próximamente responsable de un famoso montaje de ópera.

«La buena tierra»

El cine noctámbulo nos devuelve esta madrugada a China, aunque la historia no guarda relación con el espectáculo de "55 días en Pekín". En "Reposiciones TV" se anuncia para hoy "La buena tierra" (1937), producción norteamericana basada en la novela de Pearl S. Buck y la obra teatral de Owen y Donal Davis. Dirigida por Sidney Franklin y protagonizada por Paul Muni, Luise Rainer y Walter Connolly, el tema de la película lo constituyen las difíciles condiciones en que se desenvuelve la lucha por la supervivencia de los campesinos chinos, con plagas que conducen a la desesperación. Karl Freund, prestigioso fotógrafo alemán afincado en Estados Unidos, ganó un oscar por su trabajo en este filme. El segundo se lo llevó la actriz Luise Rainer, por su patético papel de O-Lan.

Fútbol

Desde Belfast se retransmite esta noche, a las 20,55, por la segunda cadena, el partido de fútbol que enfrenta a las selecciones de España e Irlanda del Norte, correspondiente a la fase previa del Campeonato del Mundo de 1990. España, encuadrada en el grupo VI europeo, junto con Hungría, las dos Irlandas y Malta, cuenta con tres victorias por lo que parece fácil su clasificación. No obstante, España no juega hoy en su campo, lo que puede ser un factor de inseguridad.

TV

Primera Cadena

8,00 Buenos días. Incluye: Avance informativo, dibujos animados, el tiempo y «Con tu cuerpo».
8,30 Telediario matinal.
9,00 Por la mañana. Programa dirigido y presentado por Jesús Hermida que incluye: **Cuna de lobos.** Episodio número 91. El Dr. Terán y Esperanza se sienten molestos al enterarse de la noticia de la boda de Leonora con José Carlos. La viuda de Gutiérrez asegura al inspector Luna que su esposo nunca tuvo ningún motivo para matar a Carlos Larios. Leonora dice a todos que va a quedarse en casa de José Carlos y va a luchar como una fiera para recuperar a su hijo. **Años dorados, años amargos.** Episodio número 13.
13,00 Punky Brewster. «Punky, Blancanieves y los siete enanitos».
13,30 3 por 4.
14,30 Informativo Territorial.
15,00 Telediario.
16,05 Nanny. «Una travesura de niño».
16,30 Por la tarde.
17,55 Avance Telediario.
18,00 Los mundos de Yupi.
18,30 Los gemelos Edison. «El mono de la discordia». Tom va a recoger a su madre al aeropuerto. En el aparcamiento ve a dos tipos muy extraños y al llegar a casa encuentra un mono entre el equipaje.
19,00 Circo pop. Con los números de circo «David Simer» y los «Chabri».
19,30 Hablando claro.
20,00 Vida con Lucy. «Lucy, águila real». Kevin ha perdido a su pequeño osito Charlie. Lucy llega incluso a los tribunales, en donde se revela como un letrado para recuperar el peluche de su nieto.
20,30 Telediario.
21,00 El tiempo.
21,15 Los imperios perdidos. Episodio número 5. Nick y Richard conocen a Lily Farris, una famosa cantante que va a actuar en la misma compañía que ellos; pronto Lily se encapricha de Richard, a quien le pide que le haga un boceto.
21,15 Canción triste de Hill Street. «Sacerdotes y Hunos». Detenido el principal distribuidor de droga de Hill, ésta desaparece del barrio por lo que los adictos realizan continuos atracos.
23,10 Más estrellas que en el cielo.
0,05 Telediario.
0,25 Teledeporte.
0,40 La noche. «Sin fronteras».
2,00 Reposiciones TVE. «La buena tierra».

Segunda Cadena

14,30 Informativo Territorial
15,00 Telediario.
15,30 Voces de Brasil. «Zeze Motta, la mujer encantada».
16,30 De pura sangre. Alberto, instalado en el piso de su padre, en la capital, entra en contacto con la banda de Meléndez para infiltrarse en ella.
17,30 Eramos tan jóvenes. Episodio número 18. Federico, médico pediatra, separado actualmente de su mujer, al volver a ver a Paloma recuerda su vida pasada y piensa lo diferente que podía haber sido su vida.
18,30 La conquista del espacio. «La lanzadera espacial». Este es un nuevo vehículo que ya no está orientado hacia la exploración del espacio, sino a su explotación científica, económica y estratégica.
19,00 Campeonato del Mundo de esquí alpino.
20,30 Vía Olímpica.
20,35 Ruta del sol.
20,55 Fútbol.
22,55 Suplemento 4. «Nuestra Europa».
23,25 Se ha escrito un crimen. «Magnum, el detective». Durante sus vacaciones en Hawaii, Jessica asiste a una fiesta organizada por Arthur Hpuston, un importante hombre de negocios. Magnum, un detective, es acusado del asesinato de uno de los invitados del que tenía sospechas de que había sido contratado para matar a las mujeres.
0,15 Despedida y cierre.

AVISO A LOS SUSCRIPTORES

Las suscripciones anuales que se abonen al contado, serán obsequiadas con el libro

«Un siglo DB»

Diríjanse a:
Jefe de Distribución y Ventas
San Pedro de Cardeña, 34. 09002 BURGOS
Teléfono: 26 83 75

ESPECIALES MONOGRAFICOS EN DB

Publicación: 16 de Febrero de 1989

MOTOR'89

Cierre Publicidad: 8 de Febrero de 1989

Publicación: 16 de Marzo de 1989

VINOS Y ALIMENTACION'89

Cierre Publicidad: 9 de Marzo de 1989

Para reserva de espacios publicitarios pueden ponerse en contacto con nuestro Departamento de Publicidad (teléfono 26 83 75, mañanas, de 9 a 15 horas) y Agencias de Publicidad.

M.C.D. 2018

AGENDA

Santoral

Ss. Jerónimo, Emiliano, pb.; Juan de Mata, fd.; Pablo, Lucio, Ciriaco, Dionisio, Emiliano, Sebastián, Filadelfo y Policarpo, mrs.; Juvencio, Honorato, Esteban, ab.

Misa: Del miércoles de ceniza.

Registro Civil

Nacimientos. — Caterina Mercedes Munar y Cardero, Rubén Hernando y Puente, Juan Andrés Sánchez y López, Marta González y Pérez, Miguel Zabaco y Tomé, Adrián Frías y García, Carolina Corral y Gutiérrez, Angela García y García y Hugo Moya y del Val.

Defunciones. — Rufino García y Alonso, de Carcedo de Bureba, 72 años; Juan Camarero y Arauzo, de Burgos, 61 años y Fortunata Cuasante y Pérez, de Sasamón, 85 años.

FUNERARIA
San José
SERVICIO PERMANENTE
CAPILLAS VELATORIAS
Avda. del Cid, 83
Tfnos. 20 94 52 - 22 29 07

Farmacias

Servicio de guardia.—De nueve y media de la mañana a once de la noche: Muñoz Plaza, Almirante Bonifaz, 4; Carcedo, Vitoria, Barriada Juan XXIII, bloque 1.°, Cornejo, San Pedro y San Felices, 14.

Servicio de urgencia.—De once de la noche a nueve y media de la mañana: Muñoz Plaza, Almirante Bonifaz, 4.

Cupón Pro-ciegos

CUPON PRO CIEGOS
Nº 32.494
premiado
MUEBLES evelio
Gral. Yagüe, 32

Boletín meteorológico

Datos recogidos ayer en el Observatorio Meteorológico del aeródromo militar de Villafría:

Barómetro. — Presión atmosférica, 694,1 milímetros de mercurio.

Temperatura ambiente: Máxima, de 10,2 grados a las 14 horas.

Mínima, de 5,0 bajo cero, a las 8 horas.

Viento: E.

Humedad: 51%.

Taxis ☎

Avda. Cid. Res. Sani.	22 80 56
P. Sto. Dom. Guzmán	20 30 55
Conde Jordana	20 30 88
Plaza de Vega	26 28 62
Avda. Eladio Perlado	21 96 97
Avda. General Vigón	26 53 99
C/. Vitoria (B. J. XXIII)	22 44 06
P.° de los Pisones	26 32 35

Urgencias ☎

Servicio de Policía	0 91
Serv. Pol. Municipal	0 92
Policía Municipal	23 11 13
y	23 11 50
Guardia Civil	22 11 00
Bomberos	21 12 12
y	21 12 90
Casa de Socorro	26 14 10
Hospital G. Yagüe	28 18 00
S. S. (Urgen. Resi.)	28 18 28
S. S. (Urgen. ambu.)	22 14 77
A. Alcoho. Anó.	23 65 52
S.O.S. droga	26 36 00
Cruz Roja	21 23 11
Hospital Provincial	23 50 11
Teléfono Esperanza	20 73 57
Gas Natural, averías	23 44 00
y	23 45 00
Iberduero, avisos	22 10 81
Ambulancia (partc.)	20 94 52
RENFE	20 35 60
Obras Públicas	22 45 00
Tele Ruta	91-4417222
Protección Civil	20 55 00

Miranda de Ebro

Bomberos	31 00 00
Casa de Socorro	31 13 29
Guardia Civil	31 00 39
Seguridad Social	32 06 08
Cruz Roja	31 00 37
Policía	0 91

Aranda de Duero

Bomberos	50 07 98
Guardia Civl	50 00 86
Cruz Roja	50 26 18
Policía	50 29 04

Lerma

Guardia Civil	17 00 37
Cruz Roja	17 00 60

Roa

Guardia Civil	54 00 13
Cruz Roja	54 01 84

Medina de Pomar

Guardia Civil	11 07 06

Briviesca

Cuardia Civil	59 00 34
Cruz Roja	59 08 28

Belorado

Guardia Civil	58 00 46
Cruz Roja	58 01 89

Villarcayo

Guardia Civil	10 00 17
Cruz Roja	10 01 18

Salas de los Infantes

Guardia Civil	38 00 10
Ambulancia Municipal	38 00 21
Serv. Prev. y Salv.	38 09 89
	38 00 21

Villadiego

Guardia Civil	36 00 04
Ambu. e Incendios	36 00 04
y	36 00 01

Medina de Pomar

Guardia Civil	11 07 06

Espinosa de los Monteros

Guardia Civil	12 00 05
Cruz Roja	12 03 93

Melgar de Fernamental

Guardia Civil	37 20 18
Ambulancia:	
Guardia Civil	37 20 18
Centro G. Médicas	37 24 93

Valle de Mena

Cruz Roja	12 62 92

Monumentos de Burgos

Horario de visita

Catedral.— Todos los días, 10,00-13,30 y 16-18,30.— 150 pts. y 100 grupos de 10.

Iglesia de San Nicolás.— Laborables, 18,30-20,00 horas. Lunes, 9,00-14,00 y 17,00-21,00. Sábados, 9,00-14,00 y 18,30-20,00. Festivos, 9,00-14,00 y 17,00-18,00.

Iglesia de San Esteban.— Llamar a la casa parroquial: 20 70 95.

Museo de pintura «Marceliano Santa María».— Lunes, cerrado. Laborables, 10,00-14,00 y 17,00-20,00.— Domingos, 10,00-14,00.— 25 pts. Gratis colegios y estudiantes con profesores.

Museo arqueológico «Casa de Miranda».— Lunes, cerrado. Laborables, 10,00-13,00 y 17,00-19,00. Festivos, 10,00-13,00.— Extranjeros, 200 pts. Españoles, gratis con el D.N.I.

Monasterio de las Huelgas.— Lunes, cerrado. Laborables, 11,00-14,00 y 16,00-18,00. Festivos, 11,00-14,00.— 300 pts. persona. 225 pts. grupos superiores a 10 personas. 100 pts. colegios, profesores y jubilados.

Cartuja de Miraflores.— Visita laborables, 10,15-15,00 y 16,00-18,00. Visita festivos, 11,20-12,30, 13,00-15,00 y 16,00-19,00.

Iglesia de Santa Agueda.— Abierta horas de culto.

Iglesia de San Gil.— Abierta horas de culto.

Iglesia de San Lorenzo.— Abierta horas de culto.

Iglesia de San Lesmes.— Abierta horas de culto.

Monasterio de San Pedro de Cardeña.— 100 pts; 75 pts. grupos de 30, colegios, 50 pts.

Monasterio de Santo Domingo de Silos.— Laborables, 10,00-13,00 y 16,15-18,45. Festivos, 12,15-13,00 y 16,15-18,45.— 75 pts. Grupos de 30 y estudiantes, 50 pts. Grupos de colegios y tercera edad, 25 pts. Misas y vísperas cantadas en gregoriano. Laborables, 9,00 y 19,30. Festivos, 11,00.

Talleres

Ayuda automovilística RACE

Burgos: Talleres Automoderno ☎ 224809 y 209039.
Briviesca: Autorreparaciones Briviesca ☎ 590707 y 591045.
Aranda de Duero: Talleres De la Puente ☎ 500347 y 503856.
Espinosa de los Monteros: Talleres José Luis ☎ 120294.
Medina de Pomar: Garaje Samuel ☎ 110453 y 110306.
Miranda de Ebro: Garaje Tamayo ☎ 310112 y 310549.
Lerma: Talleres Madrid-Irún ☎ 170085 y 170222.
Pancorbo: Garaje Aldama ☎ 354064.
Hontoria del Pinar: Talleres Santiago Muñoz ☎ 386054.
Oña: Talleres Ventura Velasco ☎ 300044.
Salas de los Infantes: Talleres Celes ☎ 380147.
Miranda de Ebro: Talleres Escudero S. L. ☎ 310079.
Villadiego: Talleres Conrado ☎ 360138.
Cilleruelo de Bezana: Talleres El Escudo S. L. ☎ 153086 y 153036.

Coches de línea

Salidas a:

Adrada de Haza: 14,00 (lu., mi., vi.:18,00, fes. no)
Aguilar de Campoo-Cervera de Pisuerga: 9,30 (ju. y sa.)
Aguilar de Campoo-Cervera de Pisuerga: 17,00 (diario, dom. y fes. no)
Aranda de Duero: 7,15 - 10,45 - 13,00 13,30 17,30 - 19,30 (diario, dom. no)
Arenillas de Riopisuerga: 19,00 (diario, sab.:14,00, dom. y fes. no)
Arija: 17,30 (lu., mi., vi.:18,00, fes. no)
Alar del Rey: 17,30 (diario, vi.:18,30, sab.:13,30, dom. y fes. no)
Barcelona (directo por autopista): 10,45-15,00 (diario, dom. no)
Belorado: 13,30-18 (diario, vi.: por Cerratón 19,00, dom. y fes. no)
Bilbao (directo): 10,30-16,00 (diario, dom. y fes. no)
Bilbao: 7,00-12,00-14,00 (diario, dom. y fes. no)
Bilbao-Espinosa de los Monteros: 14,00-18,00 (diario, dom. y fes. no)
Briviesca: 7,45 - 10,30 - 13,30 - 17,45 19,30 (diario, sab.: 17,45-19,30, dom. y fes. no)
Cabia (por Cayuela-Albillos): 18,30 (lun. y vi., fes. no)
Carcedo de Burgos: 12,45 (vi. fes. no)
Castrojeriz: 14,00 (diario; ju. dom. y fes. no)
Covaleda: 18,30 (diario, dom. y fes. no)
Fresneda de la Sierra: 19,30 (diario, dom. y fes. no)
Frías-Oña: 17,45 (diario, sab.: 13,30, dom. y fes. no)
Fuentes de Oñoro-Ciudad Rodrigo-Salamanca-Zamora-Toro-Valladolid-San Sebastián-Irún: 16,30 (diario, dom. no)
Hoyales-Roa: 18,00 (lu., mi., vi., sa.: 14,00, fes. no)
Irún-San Sebastián-Valladolid-Toro-Zamora-Salamanca-Ciudad Rodrigo-Fuentes de Oñoro: 10,30 (diario, dom. no)
León: 12,00 (diario, dom. y fes. no)
Lerma (por Tordueles): 14,00 (mi., sa., fes. no)
Lerma (por Tordueles): lu., ma., ju., vi.: 19,15, fes. no)
Logroño (por Briviesca): 7,45 - 10,30 12,30 (diario, dom. y fes. no)
Logroño (por Belorado): 8,30 - 13,00 16,30 - 20,15 (diario, dom. y fes. no)
Los Balbases: 18,30 (lu., vi.: 19,00, fes. no)
Los Tremellos: 14,30 (sa., fes. no)
Madrid: 10,45-15,30-19,30 (diario)
Madrid (Bus-Expres): 7,45 (diario, dom. y fes. no)
Mahamud-Presencio-Arcos: 18,30 (ma., ju., fes. no)
Melgar de Fernamental: 13,30-19,30 (diario, dom. y fes. no)
Melgar de Fernamental-Osorno: 17,15 (diario, dom. y fes. no)
Miranda de Ebro: 10,30-13,30-17,45 (diario, sab.: 17,45, dom. y fes. no)
Oña-Trespaderne: 13,30 (lu., mi., vi.)
Palencia: 8,00-17,30 (diario, dom., fes. no)
Pedrosa del Príncipe-Astudillo: 17,30 (diario, vi.: 18,30, dom. y fes. no)
Peral de Arlanza-Baltanás-Villahoz: 18,30 (diario, vi.: 19,00, sab.: 14,00, dom. y fes. no)
Poza de la Sal: 17,45 (diario, sab.:13,30, dom. y fes. no)
Salidas Padrones: Padrones, Aguas Cándidas (sábados). La Parte, Salas (lu. y vi.). Rojas, Llanos (mi. y sa.). Rioseras, Salas (martes). Riocerezo, Salas (jueves).
Pradoluengo: 13,30 (diario, dom. y fes. no)
Quintana del Pidio-Roa: 18,00 (ma., ju., fes. no)
Quintanilla Cabrera-Jaramillo de la Fuente: 18,00 (vi., sa.: 14,30, fes. no)
Rabé de las Calzadas: 13,30 (vi., fes. no)
Roa de Duero:18,00 (diario, sa.: 14,00, dom. y fes. no)
San Sebastián: 10,45-20,30 (diario)
Santander-Ontaneda: 10,00-15,30 (diario)
Santibáñez Zarzaguda: 14,30 (diario, dom. y fes. no)
Santo Domingo de la Calzada: 8,30-13,00-16,30-20,15 (diario, dom. y fes. no)
Santo Domingo de Silos-Caleruega: 17,00 (lu., ma., mi., ju., vi.: 18,30, fes. no)
Santo Domingo de Silos-Caleruega: 14,00 (sa., fes. no)
Sasamón: 13,30 (diario, dom. y fes. no)
Sasamón-Grijalba-Herrera de Pisuerga: 17,30 (diario, vi.: 18,30 dom. y fes. no)
Soria: 7,15-14,00 (diario, dom. y fes. no)
Tinieblas de la Sierra: 19,30 (lu., vi., fes. no)
Tobar: 19,15 (ma., mi., ju., vi., sa.: 13,30)
Tordómar: 18,30 (lu., vi., sa.: 14,00, fes. no)
Torrelavega: 10,45 (diario)
Tórtoles de Esgueva: 13,30 (lu. mi., fes. no)
Tórtoles de Esgueva: 17,30 (diario, vi.: 18,30, sa.: 13,45, dom. y fes. no)
Valladolid: 7,30-13,30 (diario, dom. y fes. no)
Villadiego: 9,30 (lu., fes. no)
Villadiego: 13,30-17,30 (diario, vi.: 18,30, dom. y fes. no)
Villadiego: 19,15 (lu., vi. sa., fes. no)
Villahoz: 14,00 (ma., vi. sa., fes. no)
Vitoria-Eibar (directo): 10,30 (diario, dom. y fes. no)

Servicio domingos y festivos

Aranda de Duero: 10,00 - 13,00 - 19,00 -21,00
Aguilar de Campoo: 17,00
Bilbao: 9,00-17,00-21,00
Briviesca: 9,30-17,30-23,00
Briviesca-Poza-Frías: 9,30
Logroño (por Belorado): 13,00 - 16,30 20,15
Logroño (por Briviesca): 19,00
Madrid: 10,45-15,30-19,30-24,00
Melgar de Fernamental: 19,00-23,00
Barcelona (directo por autopista): 16,00
Regumiel de la Sierra (Soria): 9,00
San Sebastián: 10,45-20,30
Santander: 10,00-15,30-20,00
Sasamón-Grijalba: 23,00
Torrelavega: 10,45
Tórtoles de Esgueva: 9,30
Valladolid: 20,00
Villadiego: 23,00

Servicios Internacionales

París-Tours-Burdeos: 23,00 (ma. y vi.)
Lyon-Nimes-Toulouse-Besançon: 17,30 (ma., ju., sa.)
Suiza: 17,30 (ma., ju. sa.)
Holanda: 21,30 (jueves)
Alemania y Bélgica: 2,00 (mi., sa.)
Londres: 12,30 (mi., sa.)
Bélgica-Alemania: 13,30 (jueves)

Lea siempre
Diario de Burgos
Burgos es cosa nuestra

Crónica del tiempo

F. Medina Casado

Situación atmosférica actual y evolución probable

Continúa, como ven en el grabado, centrado el anticiclón sobre el continente europeo y extendiéndose por la mayor parte de España. Las borrascas siguen discurriendo por latitudes altas y son sólo —y de refilón— los frentes subsidiarios de ellas los que, de cuando en cuando, afectan ligeramente nuestras más septentrionales regiones. Por otro lado, sobre el Sur y Sudeste de la Península, hay aire frío en altura, lo que se traduce en una moderada inestabilidad atmosférica, con algunos chubascos, en tales regiones. En el resto de España la sequía seguirá en vigor.

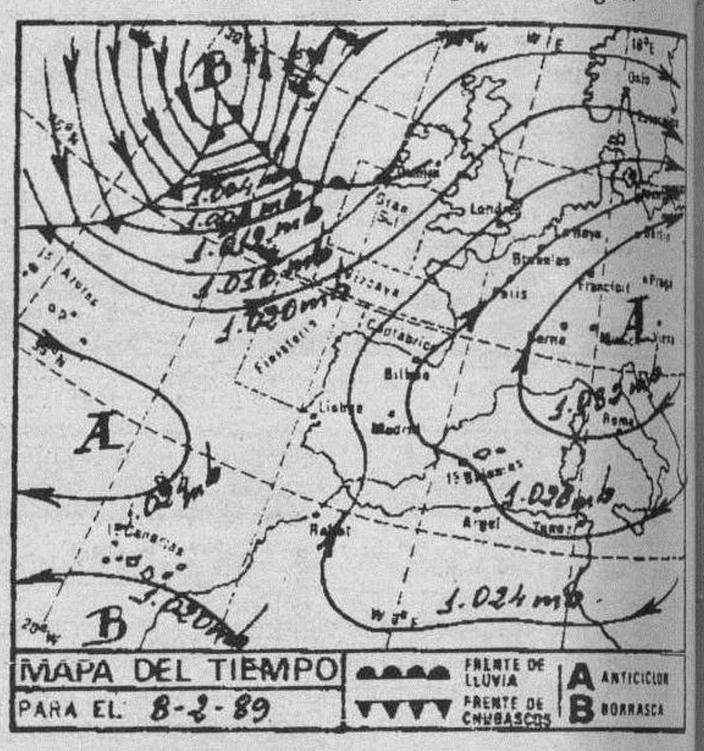

El tiempo para hoy

Intervalos nubosos con chubascos ocasionales, a veces de origen tormentoso, en las regiones de Valencia, Murcia y Andalucía oriental. Más débil y dispersamente también podrá surgir alguna precipitación por puntos de las Baleares y Andalucía occidental. Alguna nubosidad en las Canarias. Cielo generalmente poco nuboso en el resto de España, aunque con nieblas matinales dispersas. Los vientos serán moderados de Levante en el Estrecho, del Nordeste en las Canarias y flojos del segundo cuadrante en las demás regiones. Las temperaturas serán ligeramente más suaves en Galicia,

Temperaturas a las 13 horas de ayer

Bilbao 12, Santander 13, Oviedo 10, San Sebastián 8, Vitoria 1, Pamplona 6, Logroño 7, León 6, La Coruña 14, Valladolid 6, Avila 7, Burgos 7, Soria 6, Zaragoza 7, Barcelona 14, Valencia 14, Madrid 9, Sevilla 14, Cádiz 14, Málaga 15, Palma de Mallorca 15 y Las Palmas de Gran Canaria 19.

Resto de Europa:

Amsterdam 12, Atenas 13, Berlín 8, Berna 7, Bonn 10, Bruselas 11, Copenhague 7, Dublín 12, Estocolmo 7, Frankfurt 7, Ginebra 3, Hamburgo 10, Lisboa 11, Londres 8, Milán 0, Niza 14, Oslo 7, París 8 y Roma 13.

Burgos de ayer

Hace 30 años

● Del DIARIO DE BURGOS de 8 de Febrero de 195

—Estudiantes de la Facultad de Derecho de Valladolid visitan nuestra ciudad.
—La Orquesta de Palazzo Pitti ofreció una magnífico recital en la Filarmónica.
—Dos novilleros modestos, que van a pie de Pamplona a Zamora para recaudar fondos con destino a las víctimas de Ribadelago, se encuentran en Burgos.
—La temperatura máxima de ayer fue de 4,6 grados y la mínima de 1,6.

Hace 60 años

● Del DIARIO DE BURGOS de 8 de Febrero de 192

—Falleció la Reina madre, doña María Cristina. La noticia ha producido conmoción en Burgos.
—Los Reyes de Dinamarca pasaron por Burgos en tren especial, con dirección a Madrid.
—La temperatura máxima de ayer fue de 6,8 grados y la mínima de 3,2 bajo cero.

Hace 90 años

● Del DIARIO DE BURGOS de 8 de Febrero de 189

—El día primero de Marzo comienza la veda de caza en la provincia.
—Ayer llegaron a esta capital veintisiete repatriados burgaleses.
—Dos chicuelos fueron conducidos al retén por robar un ciento de naranjas.
—El domingo será el sorteo de los mozos del próximo reemplazo.
—La temperatura máxima de ayer fue de 14,2 grados y la mínima de 6,4.

M.C.D 2018

CARTELERA

Cines

AVENIDA.— Ciclo Especial «Grandes Realizaciones». Precio único 150 Ptas. butaca. Hoy, 5,30, 8 y 10,45 noche, de Herbert Ross, **«El secreto de mi éxito»**. Michael J. Fox, Helen Slater. Su secreto era el don de liarlo todo. **«El secreto de mi éxito»**. Muy pocos consiguen el éxito de la noche a la mañana. Brantley Foster tardó sólo dos semanas. **«El secreto de mi éxito»**, y sólo al precio de 150 Ptas. butaca. No recomendada menores 13 años.

CONSULADO. — Hoy, grandioso estreno. La película de mayor impacto del momento. **«Muerto al llegar»**. El tiene 24 horas para descubrir quién le ha matado. En un segundo de diferencia le costaría morir otra vez. **«Muerto al llegar»**. Con la gran interpretación de la actriz Charlotte Rampling. Sesiones: 5,30, 7,45 tarde y 10,30 noche. **«Muerto al llegar»**. La película de la semana. Dos últimos días.

CORDON. — (Cine de estreno). 5,30, 8 y 10,30. i3.ª semana-éxito! ¡Sigue en pantalla! ¡Con aplausos al final! La última película-desafío de Jean Jacques Annaud **«El oso»**. ¡Qué gran estreno! Intérpretes: «Youk» —el osito huérfano—, «Kaar» —el gran oso solitario— y, Tcheky Karyo y Jack Wallace —los cazadores de osos—. **«El oso»** ...suspense, ternura, humor. Pasa de la violencia al drama, de la curiosidad al temor. **«El oso»**: Divertida, emocionante, ¡Formidable! y autorizada (y recomendada) para todos los públicos.

DUCAL.— Hoy, de 4 a 12. Como siempre, ofreciendo los mejores programas. **«Peligrosamente juntos»**. Robert Redford (como fiscal), Debra Winger (como la abogada), Daryl Mannah (como la acusada). Una comedia de humor que se convierte en una de «suspense» y **«Esta casa es una ruina»**, Shelly Long, Tom Janks. ¡Qué disparate!, ¡qué guasa!. A cachos se cae la casa. Un lugar donde todo es posible... ¡enos el aburrimiento! Todos los públicos.

GOYA. — (Su sala preferida). Hoy, 5,15, 7,45 tarde y 10,30 noche. Un moderno estreno. Amores, chantajes, infidelidades... Todo en el París moderno. **«Los modernos»**. París, 1926... No había nada más moderno. Keith Carradine y Linda Florentino. Aquel enfrentamiento desencadenó una serie de trágicos acontecimientos que culminaron con una misteriosa muerte. **«Los modernos»**, una película de Alan Rudolph. Ultimo día. Mañana, «El sendero de la traición».

GRAN TEATRO.— Hoy, debut, 8 tarde, ¡única función! El mejor imitador del mundo. Julio Sabala, con su grandioso espectáculo **«¡Mil estrellas en una! »**. Gigantescas pantallas audiovisuales. Luces sicodélicas. ¡Fantástico ballet! Dos horas de desbordante humor y alegría con el genial imitador Julio Sabala. Un espectáculo inolvidable, con llenos diarios en Madrid, Bilbao, Sevilla, San Sebastián, Santander y toda América. ¡5 únicos días! Mañana, jueves, 2 funciones: 8 tarde y 11 noche. Muy pronto: vuelve «Dirty Dancing».

TIVOLI.— (Donde todo el año es temporada). 5,30, 8 y 10,30. Ahora con acción y muchas carcajadas, estrenamos la divertidísima comedia **«Un pez llamado Wanda»**. Con una brillante protagonista: Jamie Lee Curtis (hija de Jane Leigh y Tony Curtis) y con Michael Palín (del grupo «Monty Python») en las escenas más chocantes e inesperadas. ¡Sí! **«Un pez llamado Wanda»** es... ¡Jocosamente divertida! (Apta).

Salas de arte

AULA ESPOLON. — Caja Círculo. Félix Arranz, óleos. Horario: Laborables, 12-2, 6-9. Festivos, 12-2. Del 2 al 12 de Febrero.

TAGRA. — Expone acuarelas Gonzalo Román. Del 3 al 15 de Febrero de 1989. Horas de visita: Laborables, de 12 a 2 y 7 a 9. Festivos, de 12 a 2.

SIENA. — Expone óleos Eugenio Rincón. Febrero.

SALA ARLANZON. — De la Caja de Ahorros Municipal. Exposición de Pinturas y Grabados de Sergio Zen. Hasta el 17 de Febrero. Horas de visitas: Laborables, de 12 a 2 y de 7 a 9. Festivos, de 12 a 2.

AULA SAN PABLO. — Caja Círculo. Josué María Peña. Horario: Laborables, 6-9. Festivos, 12-2. Del 2 al 12 de Febrero.

Salas de fiesta

ARMSTRONG.— Calle Clunia, 13. Teléfono 227266.

BAMOS.— Calera, 10. Teléfono 234900.

COTTON.— Vitoria, 56.

DUETTO.— Avda. Sanjurjo, s/n. Teléfono 202834.

DISCO TRAMAS.— Vitoria, 142. Teléfono 213498.

LA FINCA.— Paseo Isla, s/n. Teléfono 234810.

PENTAGONO.— Conde Jordana, 2. Teléfono 202834.

ROMA.— San Pablo, 4. Teléfono 265964.

Varios

BIG BOLERA AMERICANA.— Cafetería, juegos recreativos, billares, ping-pong, etc. Abierta desde las diez de la mañana. Final Reyes Católicos.

RADIOS

Radio Popular — OM: 837 Khz.— 06,00: Onda pesquera-COPE. 07,00: Primera hora. 07,25 y 07,55: Información regional. 08,25: Información local. 09,00: Protagonistas. 13,00: Mediodía Cadena COPE (avance). 13,15: La rotonda. 14,02: Información local. 14,15: Información regional. 14,30: Información nacional. 16,05: Directamente Encarna. 20,00: Noticias de la tarde. 20,30: Tiempo de juego. 23,00: Un día en España. 00,00: La linterna. 00,30: Sé que estás ahí. 03,00: Juntos en la noche. Boletines informativos horarios. FM: 95,5 Mc.— 07,00: Fórmula. 00,00: La noche es nuestra. 03,00: Conexión programa nacional. Boletines informativos horarios.

Antena 3 de Burgos — 94.3. F.M.: Stéreo. 6,00: El primero de la mañana. 8,30: El primero de la mañana, edición local. 9,00: El primero de la mañana, especial reportajes. 11,35: Viva la gente divertida. 12,05: «Viva la gente de Burgos» (programación local). 14,05: Informativo regional. 14,15: Informativo local. 14,33: Información deportiva local. 15,05: Programación local. 16,00: Viva la gente de la tarde, con los espacios viva la gente de la tertulia, viva la gente que pregunta, viva la gente que empieza y viva la gente del cole. 19,05: Informativo regional. 19,15: Informativo local. 19,33: Los 33 de Antena 3 (local). 20,05: Viva la gente de la música. 20,33: Gomaespuma. 21,33: La salud es lo que importa. 22,30: Hora cero. 24,00: Supergarcía. 1,30: Polvo de estrellas. Noticias a las horas en punto y a las medias.

Radio 80 — Serie Oro. F.M. 97.1. — Veinticuatro horas de la mejor música con las 1.000 mejores canciones de las tres últimas décadas, 1954-1985.

RNE Castilla y León — OM 684. Programación territorial.— Boletines informativos regionales: 8,30, 11,05 y 18,05. 13,10-14,00: Castilla y León al día (informativo regional). 15,10-16,00: Sal de frutas (magazín).

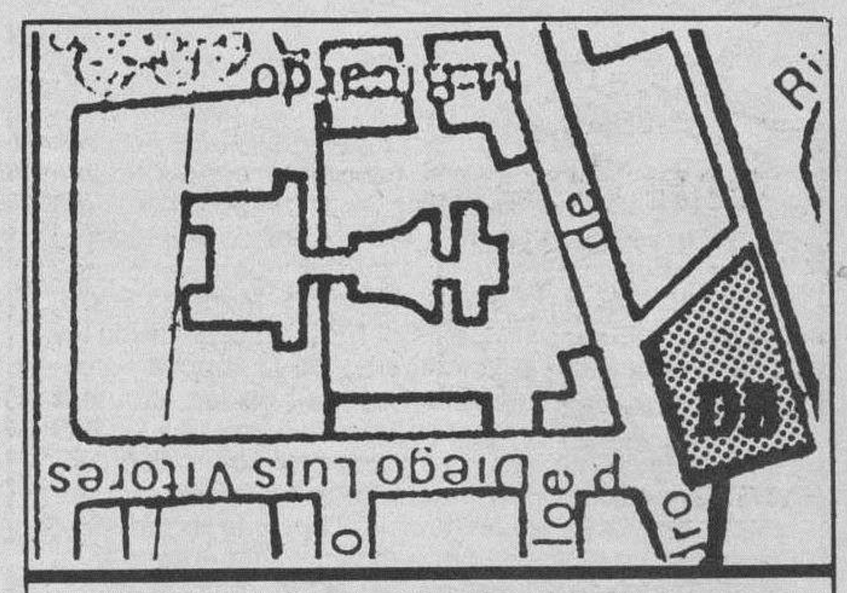

Diario de Burgos
C/. San Pedro de Cardeña, 34

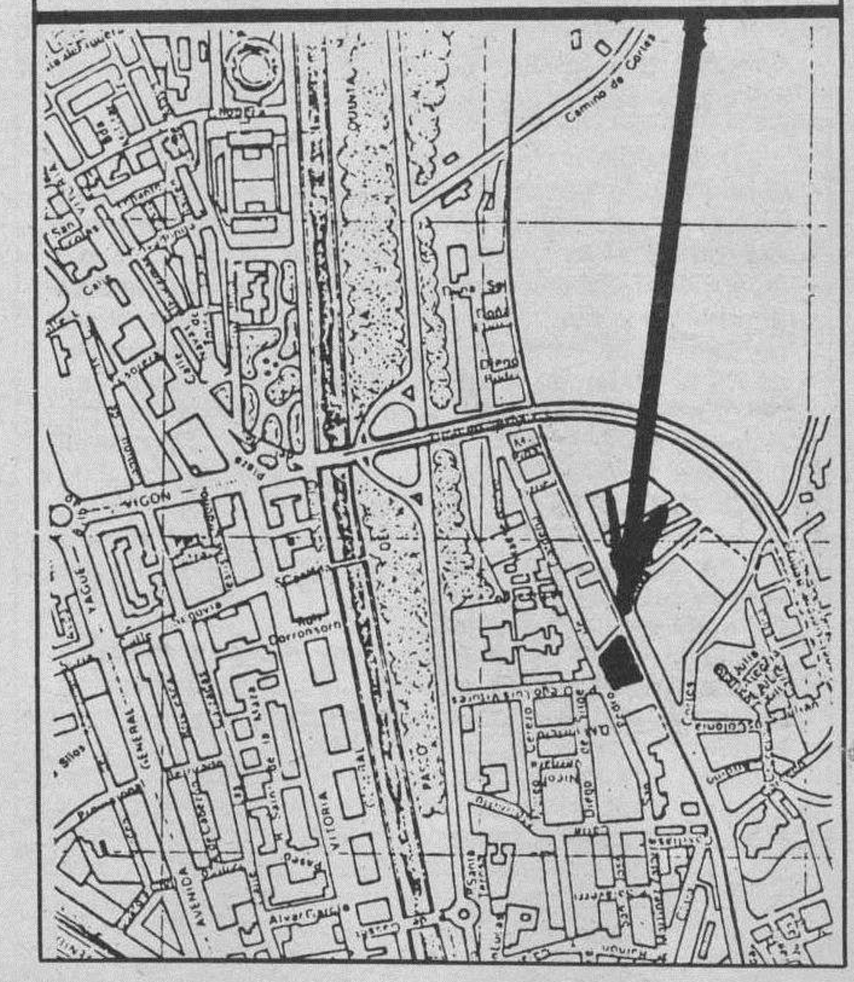

RESTAURANTES

ALMUERZOS TONI. — Mes de Febrero, cerrado por vacaciones.

AREA CASTIL. Km. 233. — Cafetería, Restaurante. Bodas. Banquetes. Reuniones. Selecta cocina. Ctra. Madrid-Irún, Km. 233. ☎ 206860

AREA DE BAR RESTAURANTE P.P. 3.— Almuerzos, comidas económicas. Polígono Pentasa 3, C/. Juan Ramón Jiménez, s/n. ☎ 224076. (Cerrados sábados tarde y domingos).

ASADOR LOS TRILLOS.— Horno a la vista. Sólo cordero asado con ensalada, torta y jarro de vino de ribera. Para pinchar, chorizo a la brasa, morcilla, pimientos asados con anchoa y poco más. Alguna chuletilla a la brasa y cabecillas, los jueves, las cabecillas a 250 pesetas. También asamos para llevar. Estamos en El Hospital del Rey. ☎ 262877. Abierto todos los días.

CAMPING FUENTES BLANCAS. — Abierto fines de semana. Especialidad en paellas y cazuelitas variadas. ☎ 233481.

FON LAI. — Auténtica y selecta comida china. Precio económico. Hay comida para llevar. Avda. del Vena s/n. ☎ 230006.

LA VARGA. — Especialidad: entremeses y pescados. Carretera Madrid-Irún kilómetro 232. A 5 kilómetros de Burgos. ☎ 201640.

MESON DE LOS INFANTES. — Especialidades olla podrida, lentejas medievales, cochinillo asado. Corral de los Infantes. ☎ 205982.

MESON DEL VENA. — Dos menús diferentes del lunes a viernes, a 700 pesetas. Menú típico castellano. Sopa castellana, cordero asado con ensalada, postre del abuelo, vino de ribera 1.650 pesetas. C/ Alférez Provisional (frente Iberduero). ☎ 221551.

CHINA. — Excelente comida china, precio asequible, también puede llevarse a casa. C/. Corral de los Infantes, Arco Santa María. ☎ 205997.

SAN AMARO.— Especialidad en carnes a la brasa, parrillada de pescado. Postres caseros. Carretera Valladolid, s/n. ☎ 201707.

SANTANDER. — Menús diarios 800 pesetas. Platos combinados. Especialidades: merluza rellena de salmón, escalopines marsala. Santander número 6 ☎ 230899.

TORRES. — Especialidad: cordero asado al horno de leña. Bodas, comuniones y banquetes. Esquina calle Vitoria número 228 (Gamonal). ☎ 220132.

LA CUEVA. — Especialidades sopa serrana, merluza donostiarra. Plaza Santa María, 7. ☎ 208671. Cerrado domingos noche.

PALACIOS DE LA SIERRA

MESON LA SIERRA. — Excelente cocina casera. Precios económicos. ☎ 393139.

Diario de Burgos

Se vende en el día en:

ARANDA DE DUERO
- Victorino Calvo. Kiosco.
- Kiosco Angulo. Plaza Virgencilla, s/n.
- Florencio Fernández. Av. Castilla, 8.
- Kiosco «El Pito», Av. de los Caídos, s/n.
- Kiosco Polígono Residencial. Plaza Mediterráneo, s/n.
- Kiosco Avelino. Comandante Requejo, 5.
- Kiosco Santa Catalina (Junto a la Parroquia), Av. Burgos, s/n.

MIRANDA DE EBRO
- Pilar Narro Bravo. Comuneros de Castilla, 5.
- Pilar García de Albéniz. Kiosco. Carretera Logroño, 7.
- Purificación Zubizarreta Cañas. Estación, 48.
- Biblioteca Estación. Andén Norte.
- Librerías de Estación ff.cc. (Z.B.).
- Celestina Garrido. Kiosco Prensa. C/. Estación.
- Celestina Garrido. Venta de Prensa. C/. Vitoria, 19.
- Librería Malfaz. San Agustín, 3.
- Carmen García. Condado de Treviño, 25.
- Juan F. Figuero. C/. del Río, s/n. Kiosco.
- Antonia Garrido. Librería. Real Allende, 26.
- José Ramón Aliende Ríos. Kiosco Prensa. C/. Francisco Cantera. Esq. Alfonso VI.
- Manuela Resa Martínez. Alfonso VI, 56.
- Antonio Crespo. Ctra. Logroño, esquina Las Conchas, junto iglesia. Kiosko Prensa.
- Inés Merino. Plaza Prim. Kiosco.
- P. Mario. Real Aquende, 65.
- Hotel Tudanca.
- Vicente Rojo. Ramón y Cajal, 2.
- Librería Jusan. Condado Treviño, 9.

MADRID (13,30 h.)
- Gta. Ctro. Caminos-Sta. Engracia.
- Agustín de Foxá-Pl. de Castilla.
- Pl. Cuzco-P.º de la Castellana.
- Concha Espina, 6 (Estadio S. Bernabéu).
- Cibeles-P.º del Prado.
- Cibeles-Pasaje.
- Alcalá, 50.
- Pl. de las Cortes.
- Alcalá, 39.
- Alcalá 185.
- Sol, 1.
- Sol, 11.
- Sol, 13.
- Mayor, 5.
- Pl. de Isabel II (Opera).
- Quintana, 19.
- Princesa, 65.
- Princesa, 56.
- Gran Vía, 39.
- Gran Vía, 38.
- Montera-Gran Vía.
- Pta. de Alcalá, 2.
- Goya, 63.
- J. Hurtado de Mendoza-Dr. Fleming.
- Pl. de España, 2.
- P.º del Prado, 20.
- Alenza, 20.
- Plaza Santa Bárbara.

LOGROÑO
- Jesusa Fernández, Kiosko Rosaleda.
- Pedro Uruñela Nieto. Muro del Carmen, 2.

BILBAO
- Librería J. Guinea. C/. Elcano, 25.

BARCELONA (19,30 h.)
- Kiosco Estación Renfe (Sants).
- Kiosco Plaza Universidad. Aribau.
- Kiosco Cataluña. (Frente al Corte Inglés).
- Kiosco Puerta del Angel. (Frente Galerías).
- Kiosco Ramblas. C/. Carmen.
- Kiosco Ramblas. C/. Hospital.
- Kiosco Paseo de Gracia. Diagonal.
- Kiosco Paseo de Gracia. Provenza.
- Kiosco Paseo de Gracia. Diputación.
- Kiosco Plaza Urquinaona.
- Kiosco Riera Blanca, 4. (Frente Nou Camp).

BOLETIN DE SUSCRIPCION

Diario de Burgos

Departamento de Distribución y Ventas
C/. San Pedro Cardeña, 34. ☎ 268375 Apartado 46 - 09002 BURGOS

PRECIOS DE SUSCRIPCION

	mes	trimestre	semestre	año
Capital	2.040	6.120	12.240	24.480
Fuera de la Capital	----	6.120	12.240	24.480

FORMA DE PAGO (Indico con una X la forma en que abonaré mi suscripción)

○ Recibo en domicilio (sólo Burgos capital). ○ Contra reembolso (fuera capital)
○ Cheque bancario, giro postal. ○ Domiciliación Bancaria.

EL COBRO SERA POR ADELANTADO

D. .....
Población ..... Calle ..... n.º .....
piso ..... Desea suscribirse a DIARIO DE BURGOS a partir del día 1.º del mes de ..... de 198...., por un periodo de .....
(mes, trimestre, semestre o año).

DOMICILIACION BANCARIA

Muy señores míos:
Les ruego que con cargo a la cuenta núm .....
atiendan hasta nuevo aviso los recibos presentados por DIARIO DE BURGOS, a mi nombre.

Banco o Caja de Ahorros .....
Agencia ..... Dirección .....
Localidad ..... Nombre o razón social del titular de la cuenta .....
..... Fecha .....

Firma

Diario de Burgos

Fundado en 1891
Medalla de Oro de la Ciudad
DECANO DE LA PRENSA BURGALESA

Edita: DIARIO DE BURGOS, S. A.
Presidente y Gerente: Angel León Albarellos
Director: Vicente Ruiz de Mencía
Redactores Jefes: Juan José Calleja López
Jaime Valdivielso Carcedo.

Redacción.— Roberto Granja Albarellos. Intnal. y Monográficos
Alfonso Salgado Espinosa. Cultura
Angel López Ochoa. Deportes
Javier Salgado Espinosa. Cierre y Suplementos
J. Angel Gozalo Antón. Burgos y Provincia.
José Luis Saiz Santos. Espectáculos
Alberto Labarga Bocos. Diseño y Diagramación.
Lorenzo Matías y Angel Ayala. Fotografía

Administrador Gral.: Gonzalo Albarellos Carrascal
Dpto. Publicidad y Relaciones Públicas: Mariano González Hernando
Producción: Javier Gutiérrez González
Dpto. Distribución y Ventas. Jesús López Pérez.
Regente y Coordinador Talleres: Gonzalo Bárcena Alonso

Redacción, Administración y Talleres: San Pedro de Cardeña, 34. 09002-Burgos. Red. ☎ 267280. Adm. ☎ 268375 - 265768. Télex 39703. Apartado de Correos, 46.- C. P. 09080. Depósito Legal BU-5-1958. Miranda de Ebro: Salvador Moneo, C/ Logroño, 1. ☎ 311761. Aranda de Duero: M.ª Aurora Lázaro Muñoz. Avda. de Castilla, 43. ☎ 505917.

M.C.D. 2018

Diario de Burgos

Lo que se filtra

«Ya»: Monumento a la hipocresía

El diario ABC ha publicado en su primera página un comentario, que reúne todas las condiciones para considerarlo un editorial, con el título de El respeto a la vida privada, en el que pretende salir al paso de una supuesta invasión de la vida privada de los hombres públicos por parte de los medios informativos. Con tono casi patético el comentario del colega acusa a sus competidores de falta de "rigor informativo" y de que se ha entrado a saco en la vida privada de varias personas a las que, ya se ve que inútilmente, protege, en su privacidad la Constitución. Curiosamente la portada del diario se adorna con fotografías de esas personas de las que se dice que los periodistas han sorprendido en su intimidad. Cuando ABC publica esa portada se suma a la ola que pretende denunciar. Este modo de revolotear sobre el supuesto escándalo es un modo como cualquier otro de alentarlo. Rectificamos: es un modo mucho más hipócrita de alentarlo. Por eso, el cuasi-editorial vergonzante de ABC nos parece un monumento a la hipocresía. Muchos políticos quisieran trazar una línea que separase radicalmente su función pública de su vida personal. Los líos de faldas son asunto privado, dicen; y exigen o desean que el juicio de la opinión y el afán de la información se limiten a lo primero y se detengan ante lo segundo.

«Diario 16»: Baile de escaños

La recuperación de parlamentarios por el partido de la derecha, tras asumir expresamente el "humanismo cristiano" y cambiar de nombre, obedece a una operación ambiciosa, protagonizada por Marcelino Oreja, en un intento de conectar a los conservadores con el centro-derecha. El hecho de que democristianos cotizados, como Iñigo Cavero y Modesto Fraile, hayan preferido pasarse a Suárez debilita sin duda los planes —al menos, la imagen— de la "nueva" derecha y pone en duda la virtualidad de las etiquetas ideológicas. La incorporación simultánea en el CDS de Ramón Tamames, un valioso político de inequívocas convicciones progresistas, que llegó a ser dirigente comunista en la clandestinidad bajo la dictadura y, de los democristianos contrabalancea en el centrismo liberal, reformista y progresista las tendencias exageradas hacia la izquierda o hacia la derecha; pero también puede crear desconcierto en el electorado, que no sabe bien a qué carta quedarse. La relatividad de las convicciones estrictamente ideológicas queda suficientemente de relieve, pero hay que evitar que la vida política española se convierta en un baile de máscaras.

«El País»: Modernas chapuzas

Todo régimen tiene una afición peculiar por la escenografía, especialmente los totalirarios que suelen buscar en el monumento un símbolo trascendente que proyecte su imagen y consolide su recuerdo secularmente. Los socialistas no han sido insensibles tampoco a la simbología política y social de las obras públicas, y así, el programa electoral con el que llegaron al poder en 1982 predicaba que éstas inciden de modo importante en la modernización de la economía y en la creación de empleo y proporcionan al cuidadano una aceptable calidad de vida. Razones de austeridad les llevaron a descuidar la inversión pública en los primeros años de su mandato. Sin embargo, en la actual legislatura, las obras públicas han invadido el territorio nacional hasta el punto de que España, es en estos momentos, una enorme cantera en la que están en danza decenas de miles de millones de pesetas. Es probable que la galopante mitificación del consumo exija la creación de objetos bellos, destronados al poco de su lanzamiento por el diseño siguiente o la innovación tecnológica de última hora. Lo que resulta más preocupante es la posible traslación de estos mecanismos de producción al ámbito de las obras públicas; una estación nueva vale para ahora, pero los nuevos trenes, su supuesta abundancia y la de pasajeros pueden hacerla obsoleta en 10 ó 15 años y lo mismo pasa con una autopista o un edificio público.

MUEBLES
evelio
General Yagüe, 32

Bono Loto

Combinación ganadora

4 - 6 - 10 - 23 - 42 - 46

Complementario **11**

Reparto de premios

1.ª	Categ.	(6 aciertos) 0 acertantes a	22.741.653
2.ª	»	(5 ac. y comp.) 2 acertantes a	4.254.060
3.ª	»	(5 aciertos) 97 acertantes a	166.069
4.ª	»	(4 aciertos) 5.609 acertantes a	3.379
5.ª	»	(3 aciertos) 107.820 acertantes a	264

Sevilla será el escenario del I Congreso Machadiano

Sevilla (Efe)— El análisis de la obra literaria y cultural de Antonio Machado y la integración de su trabajo en una línea de pensamiento liberal andaluz será uno de los objetivos que perseguirán los estudiosos machadianos durante el Congreso Internacional que se celebrará desde el próximo día 14 en Sevilla.

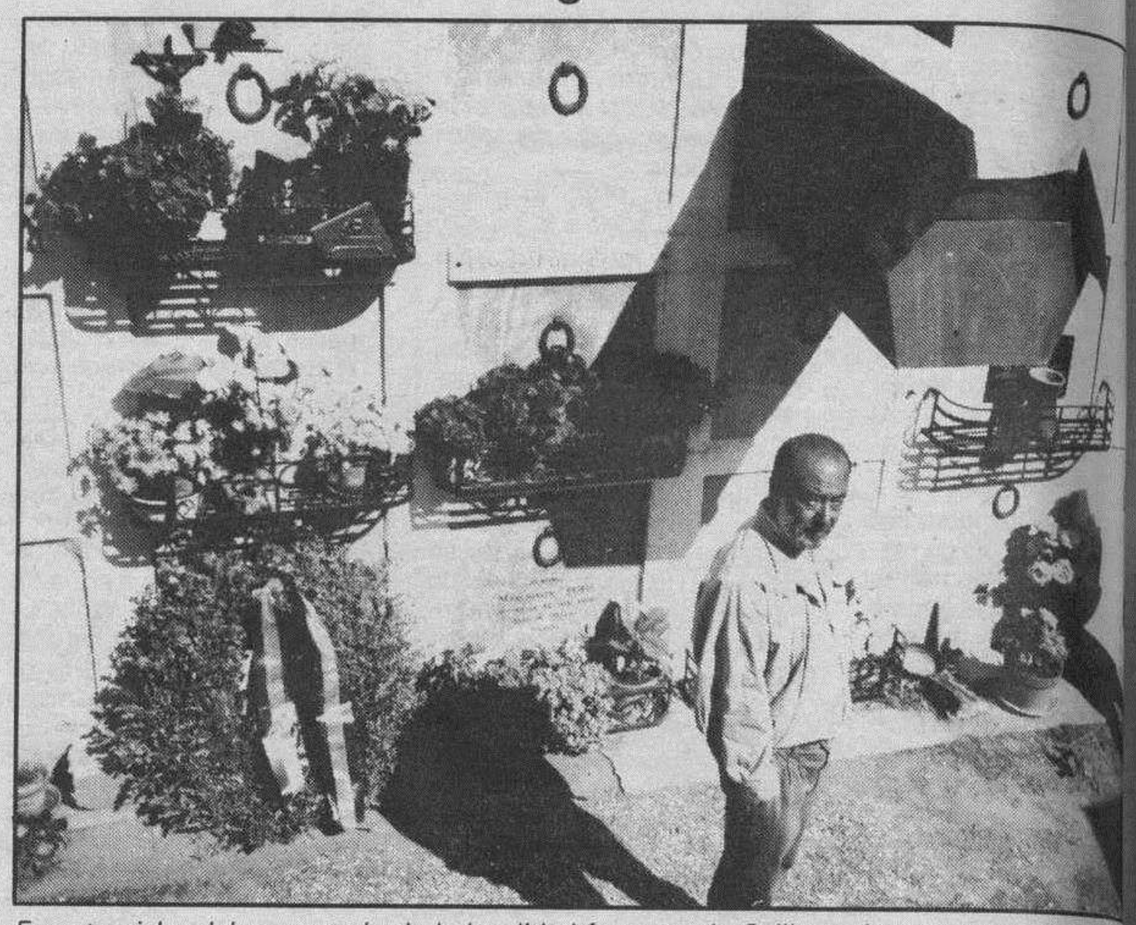

En este nicho del cementerio de la localidad francesa de Colliure, descansan los restos mo... poeta. (Foto Archivo)

El vicepresidente del Gobierno, Alfonso Guerra, según confirmó ayer el delegado de cultura del Ayuntamiento sevillano, clausurará el Congreso con una ponencia extensa sobre la obra del poeta, aunque su contenido aún no ha sido dado a conocer.

La coincidencia de la celebración del décimo aniversario de la autonomía andaluza con la conmemoración del cincuentenario de la muerte de Antonio Machado es una «casualidad maravillosa», según el catedrático Jorge Urrutia, comisario del Congreso Internacional.

El poeta sevillano Antonio Machado murió el 22 de febrero de 1939 en la localidad francesa de Colliure a los 64 años de edad, poco después de abandonar España, de la que salió en los últimos días de la guerra civil.

Urrutia, responsable de la organización de este encuentro machadiano, dijo en una rueda de prensa ofrecida ayer en Sevilla que «la autonomía andaluza es la conclusión de una larga línea de pensamiento liberal andaluz, en la que se inserta la familia Machado».

El catedrático señaló también que este congreso no será «una glosa política de su obra, no porque no sea digna, sino porque nos hemos propuesto hacer un estudio de la significación literaria y cultural de la obra del poeta».

El programa de actividades del Congreso Internacional del cincuentenario de la muerte de Antonio Machado, que se inaugurará el próximo 14 de febrero y se clausurará el 19, fue presentado ayer por el responsable de cultura del ayuntamiento sevillano, Bernardo Bueno, por el Director General de Fomento y Promoción de Cultura de la Junta de Andalucía, Pedro Navarro, y por el propio comisario.

Este programa lo componen un total de 136 comunicaciones, que serán presentadas y desarrolladas por expertos y representantes de Universidades españolas, europeas y americanas.

La sesion solemne inaugural del Congreso correrá a cargo de Ricardo Gullón, de la Universidad de Chicago, que hablará sobre «Antonio Machado desde el principio hasta el fin».

La organización del congreso ha registrado ya a 402 asistentes, número que no podrá incrementarse, ya que la capacidad de las salas donde se desarrollarán las ponencias ha aconsejado, según Urrutia, cerrar la posibilidad de nuevas inscripciones.

Además del Congreso, la organización ha previsto un amplio programa de actividades paralelas que se celebran en las distintas provincias andaluzas desde comienzos del presente mes de febrero, y que concluirán el 30 de marzo.

Durante el Congreso habrá diversas actuaciones, entre las que destacan un recital del cantautor Paco Ibáñez, el día 18 en el Tea... tro Lope de Vega de S... el estreno teatral, en ... mo escenario, de la ... Andrés Amorós «A... Machado y su gran... creto amor Guioma... concierto titulado «... andaluces», interp... por la soprano Carm... tamante.

Paco Ibáñez actuar... bién durante estos ... ses de actividades ... dianas en Almería, ... (Jaen), Cádiz, Córdob... nada, Huelva, Jaen ... Roque (Cádiz).

El Congreso dedi... Antonio Machado ... con un presupuesto ... millones de pesetas ... actos que se celebr... Sevilla, que son finan... por el Ayuntamiento ... ta de Andalucía y el M... rio de Cultura.

En las actividades ... tas en el resto de la ... nidad y la producción ... se invertirán 43 millo... pesetas.

15 millones de personas, en un festival Hindú

Nueva Delhi (UPI).— Millones de devotos hindúes procedentes de toda India desafiaron ayer las aguas alimentadas por deshielos para tomar baños que les lavaran sus pecados, en la confluencia de dos ríos sagrados durante el día santo más importante del festival Hindú mas grande y antiguo del mundo.

La agencia de noticias Press Trust de India señaló que 15 millones de hindúes se reunieron en Allahabad, a unos 500 kilómetros al sudeste de Nueva Delhi, para sumergirse en las aguas durante el más auspicioso período del festival de "Kumh Mela".

Los baños empezaron al atardecer con hombres, mujeres y niños disputándose la entrada en las heladas aguas de los ríos Ganges y Yamuna, que nacen en los nevados de los Himalayas y se juntan en Allahabad.

Los hindúes creen que meterse al mítico río, el invisible Sarasqathi, que también converge con el Ganges y el Yamuna en Allahabad, durante el festival salvará sus almas de los pecados.

Mientras el día proseguía, enormes procesiones de hombres, muchos de ellos cubiertos con cenizas y usando solamente virreinales cadenas, caminaron lentamente hacia los lugares de baño, observados por cientos de miles de creyentes.

Los peregrinos tocaron las inclinadas cabezas con sus manos al tradicional gesto hindú de obediencia, mientras la procesión continuaba. Conchas y ruidos de trompetas dieron la bienvenida a los líderes de varias órdenes religiosas mientras guiaban al río a elefantes, literas o carretones jalados por devotos.

El festival comenzó el 14 de enero y continuará hasta los primeros días de marzo, pero el día de ayer es considerado el más auspicioso para el baño, gracias a la especial ubicación de los planetas.

El festival celebra una legendaria batalla entre dioses y demonios por una jarra —o Kumbh— llena de un néctar divino. De acuerdo a la leyenda, un dios cogió la jarra y fue llevado por los demonios a cruzar los cielos. Durante la persecución cayeron algunas gotas en cuatro lugares de India.

El festival alterna cada uno de los sitios, cada tres años. Pero la celebración en Allahabad es consid... más sagrada porque ... que es el sitio donde ... ye el mítico rio Sar... junto al Ganges y al ... na.

El periódico patrio... que la mayor atracc... festival de este año ... computadora que p... cartas astrológicas.

Además del baño, ... regrinos buscan la ... ción de un desconoci... moso santo, y la de ... ha Baba, quien bendi... devotos poniendo las ... zas a sus pies. Baba ... bién injuria al culto, ... esto se considera una ... dición.

Las autoridades ... nen estrictas medidas ... guridad en los lugar... baño para prevenir ch... entre grupos rivales d... giosos y estampidas ... cuentes que ocurrieron ... pasado.

Mañana, jueves
en
Diario de Burgos

Especial monográfico
XXV ANIVERSARIO
POLO DE PROMOCION DE BURGOS

M.C.D 2018