Diario de Burgos

Domingo, 16 de Octubre de 1988, N.º 30.025 | Fundado en 1891 | Medalla de Oro de la Ciudad | 85 Ptas.

Federico Trillo Figueroa Vázquez, pregonero.

Entregados los premios «Virgen del Carmen».— *La Armada Española entregó ayer los premios «Virgen del Carmen 1988», en un acto académico que tuvo lugar en el antiguo monasterio de Las Bernardas de la capital burgalesa. El acto de entrega estuvo presidido por el almirante jefe del Estado Mayor de la Armada, Fernando Nardiz, y precedido por varias sesiones de cine naval dedicado a los niños y por un concierto popular ofrecido por la banda de música de Infantería de Marina.*

Página 5

Dos vidas humanas se cobraron los temporales

Dos personas, que ocupaban un turismo, murieron ayer al desprenderse un puente en Ibi (Alicante) a consecuencia de las lluvias torrenciales caídas durante la noche anterior en la Comunidad Valenciana, informaron fuentes de la Guardia Civil.

El accidente se produjo a las cinco de la madrugada cuando el turismo que ocupaban, matrícula A-3817-AC, fue arrastrado por las aguas al desprenderse un puente que cruza un riachuelo.

Los servicios de Protección Civil de las tres provincias de la Comunidad Valenciana se encuentran en estado de alerta ante la posibilidad de que se produzcan inundaciones a lo largo de las próximas horas.

Página 36

El nuevo Banco Español Central de Crédito tendrá casi 35.000 empleados

El nuevo Banco Español Central de Crédito, resultado del proceso de fusión de los Bancos Central y Español de Crédito, aprobado ayer por su Junta de accionistas, tendrá 34.526 empleados y una red nacional de 4.247 sucursales.

Por Comunidades Autónomas, en Andalucía cuenta con 3.972 empleados y 552 sucursales; en Aragón con 1.264 empleados y 168 sucursales; en Asturias con 718 empleados y 118 sucursales; en Baleares con 476 empleados y 78 sucursales; en Canarias con 876 empleados y 113 sucursales; en Cantabria con 436 empleados y 92 sucursales; en Castilla-La Mancha con 1.551 empleados y 294 sucursales; en Castilla y León con 1.827 empleados y 398 sucursales; en Cataluña con 5.569 empleados y 647 sucursales; en Extremadura con 850 empleados y 197 sucursales; en Galicia con 1.358 empleados y 326 sucursales; en La Rioja con 189 empleados y 30 sucursales; en Madrid con 9.654 empleados y 603 sucursales; en Murcia con 709 empleados y 80 sucursales; en Navarra con 479 empleados y 90 sucursales; en Valencia con 2.880 empleados y 406 sucursales y en el País Vasco con 647 empleados y 71 sucursales.

En la red exterior hay otros 1.071 empleados en 14 oficinas europeas.

Página 20

Don Felipe entregó en Oviedo los premios «Príncipe de Asturias»

Don Felipe de Borbón entregó ayer tarde, en Oviedo, los premios de la Fundación Principado de Asturias en un solemne acto que tuvo como marco el Teatro Campoamor. Con esta ceremonia culminó una estancia de varios días de Don Felipe en Asturias

El acto se inició con unas palabras del presidente de la Fundación, Plácido Arango, al que siguió un discurso tierno e indirecto de una "chica provinciana" de nombre Carmen Martín Gaite, que compartía el premio de las Letras con el poeta José Angel Valente. Todos los premiados excepto el escultor Jorge Oteyza estuvieron presentes en la ceremonia. Recibieron su galardón de manos del Príncipe Don Felipe: don Juan Antonio Samaranch en el apartado de deportes, los citados Martín Gaite y José Angel Valente, en Letras; Horacio Saenz Guerrero, de Comunicación y Humanidades; Manuel Cardona y Marcos Moshinsky, de investigación científica y técnica; Luis Díez del Corral y Luis Sánchez Agesta, de Ciencias Sociales; Oscar Arias, presidente de Costa Rica, de Cooperación Iberoamericana, y el doctor Swaminadhal, presidente de la Unión Internacional para la Conservación de la Naturaleza, el de la Concordia. En nombre de Oteyza recogió el premio Soledad Alvarez. El galardón de la Concordia correspondiente a su Alteza Real el Duque de Edimburgo presidente del Fondo Mundial para la Naturaleza será entregado el próximo martes en una ceremonia que tendrá como marco el Palacio Real de Madrid.

El presidente de Costa Rica agradeció el galardón que dijo "es un reconocimiento por el esfuerzo de su país por la concordia y por su historia de paz".

Página 22

Torrente Ballester, premio «Planeta»

Página 45

hoy

Reunión regional de médicos de Familia 6

Principio de acuerdo para abrir al turismo «Ojo Guareña» 11

Lista fotográfica de la Lotería 19

Espectacular accidente en Torregalindo 36

Burgense DB, Especial domingo ..... Páginas centrales

El presidente provincial de AP, José María Alvarez de Eulate, conversa con José María Arribas, tras la reunión de ayer.

José María Arribas sustituido como secretario provincial de AP

José María Arribas fue sustituido en la Comisión Permanente de AP, celebrada ayer, como secretario provincial del partido.

Tanto el presidente provincial, Alvarez de Eulate, como el propio Arribas, quieren apuntarse el tanto del cese, aunque parece que fue José María Arribas el que se adelantó a presentar su dimisión, que ya estaba decidida de antemano por el presidente José María Alvarez de Eulate. Como telón de fondo de esta sustitución estarían la pérdida de confianza del presidente provincial en Arribas, después de las declaraciones de éste, en las que calificó de «error histórico» la postura adoptada por los miembros del Comité Ejecutivo provincial cuando votaron a favor de continuar con el pacto de la Diputación.

Su sustituto en la secretaria provincial será Emilio Izquierdo Jiménez, de 36 años de edad. De profesión Ingeniero Técnico de minas, es responsable de la sección de minas de Burgos y diplomado en Derecho.

Página 9

deportes

Real Burgos-Las Palmas, expectación garantizada 37

Hoy, apertura de la veda general 41

Inauguración de los Juegos paraolímpicos de minusválidos 42

Pida con este número Antena Semanal

M.C.D 2018

Día a día

Otra vez la controversia

NUEVAMENTE una aspiración burgalesa puede quedar por el suelo y marginarse injustamente a esta tierra con el apoyo de algunos de sus representantes políticos. Las quejas y acusaciones de los parlamentarios de Alianza Popular sobre la actitud de los diputados socialistas con el proyecto de Ley de Planta y Demarcación Judicial es motivo de honda preocupación en amplios sectores de la ciudad. La enmienda presentada en favor de una mayor jurisdicción en los órganos del Tribunal Superior de Justicia fue rechazada. La representación socialista burgalesa en modo alguno ha defendido la legítima aspiración de Burgos, que se inspira, evidentemente, en el acuerdo de las Cortes de Castilla y León, órgano legislativo de la Comunidad que propuso a Burgos como sede judicial de la región. Ahora la realidad demuestra que el proyecto de Ley del PSOE únicamente reserva con «generosidad» las provincias de Soria y la propia. Para ese viaje, evidentemente, no necesitábamos alforjas.

La actitud socialista responde a lo que ya hemos destacado en otra ocasión: pretenden un consenso regional para apoyar la justa reivindicación que nace del deseo de las Cortes. Sólo así encontraría refrendo en la mayoría de las Cámaras Baja o Alta. El Senado es la última oportunidad. Nunca se puede decir con tristeza, Burgos ha estado tan huérfano y olvidado que en estos momentos.

Así están las cosas. El consenso y la unanimidad no fue posible ni en la ocasión en que el presidente Aznar propuso la Ley de sedes. Hubo discrepancias en Burgos y en León, mínimas en la votación aceptando la disciplina. Así las cosas: los acuerdos de Diciembre del 87 quedan reducidos a algo caricaturesco y burlesco. No se puede, ciertamente, tener tanta osadía para pretender mostrar una cara de apoyo y decidido empeño por Burgos como sede judicial y luego abandonar la empresa al proyecto de Ley que presentó el vallisoletano socialista señor Ledesma, fuera del espíritu del Parlamento regional y que dota a Valladolid de toda la fuerza real y práctica de ese Tribunal.

Esto es de risa, si no estuviese en juego no ya una institución importante para el futuro de Burgos y de la región. Con actitudes como éstas que se complementan con otros panoramas políticos de algunas opciones, es evidente que Burgos muestra su enojo y su desencanto. Cabe preguntarse, ¿qué es lo que defenderá el PSOE de cuantas cosas importantes hasta ahora ha pedido Burgos?

Quisicosas

Martinillos

ESTE año se espera llegar a las 60.000 visitas en la Expobur'88, batiendo el record del año anterior que se estableció en unos 52.000. Ya es importante que se haya alcanzado esa estadística en la Semana del Comercio. La iniciativa ha causado admiración en muchas Federaciones Provinciales de Hostelería de España y por ello, han venido a comprobar el resultado popular de este acontecimiento que hoy cierra sus puertas.

● Se considera que el emplazamiento es bueno y que tiene también atractivos para la visita a la feria. Los burgaleses saben que es algo suyo, propio de la ciudad y puede pensarse en nuevas iniciativas de este tipo para promocionar Burgos que es importante... y urgente.

● Se advierte una gran celeridad en las obras de construcción de la autovía Madrid-Burgos en el tramo de Lerma a Sarracín. Estos días ha habido cortes en la circulación con las grandes colas, atascos y otras dificultades para los que han tenido que pasar por el lugar donde se levantan puentes, se ensanchan calzadas y se abren cajas de lo que será la gran avenida de Burgos a Madrid. Todas las molestias de estos días y las que vendrán merece la pena que se soporten, pensando en que después ir a Madrid, será casi un paseo.

Ya disfrutamos de esa dilicia de una autovía. Ojalá hubiese sido una autopista, como corresponde al rango de la ruta.

● No hay aparcamiento de coches o menos de autobuses en torno a la Catedral en número suficiente a lo que supone la atracción de visitar un monumento como la Catedral de Burgos. Esta es una afirmación de muchas personas que relacionadas con el turismo contemplan un inconveniente notable. El Ayuntamiento considera que ya es suficiente el aparcamiento de Caballería para los autobuses. Nosotros pensamos que es un poco distante para quien con escaso margen de tiempo quiere conocer interior y exteriormente el monumento que es Patrimonio de la Humanidad, conocer la gastronomía y reemprender la ruta. Debiera pensarse en algún estacionamiento en una zona próxima a ese conjunto monumental de obligada visita.

● «Hay muchos males, muchos problemas y muchas apatías en Burgos. El futuro hay que afrontarlo con ilusión, con entusiasmo, con ganas de trabajar, pero sobre todo con mentalidad abierta y moderna de progreso y de mejora. La Historia está bien, pero hay que empezar a mirar al horizonte». Esto nos decía días pasados un burgalés que se mostraba apesadumbrado por los problemas, las intrigas, los enfrentamientos y la falta de colaboración en esta ciudad y provincia para afrontar entre todos un proyecto común de verdadero futuro.

● El alcalde ha prometido una próxima visita al Palacio de Castilfalé, una realización municipal de importancia, especialmente por el elevado costo que está teniendo y por lo ambicioso del proyecto que permitirá contar al Ayuntamiento con unas instalaciones para archivo, biblioteca, salas de cultura y exposiciones de verdadera categoría. Hay interés por saber cómo se ha ejecutado ese proyecto. Pronto lo sabremos.

SEX SHOP
- Venta y cambio de videos, películas Super 8.
- Proyección de videos en cabinas individuales.
- Revistas gran variedad en artículos de importación.

Calle Hospital Militar, 3.
(Junto Plaza Vega).
BURGOS
Abierto de 10 a 2 y 3,30 a 10.
Teléfono (947) 235191
(Domingos y festivos inclusive).

G.I.G.
GENERAL DE INFORMATICA Y GESTION
brother MAQUINAS ESCRIBIR E IMPRESORAS
OFERTAS ESPECIALES
AVDA. GRAL. SANJURJO, 35 · VILLA PILAR, 1
BURGOS
TELEFONO: 270663

cetesa GRUPO TELEFONICA
PAGINAS AMARILLAS

PARA NUESTRAS OFICINAS COMERCIALES EN
BURGOS
SE PRECISAN
GESTORES/AS DE VENTA

BUSCAMOS:
- *Personas jóvenes (edad máxima 40 años)*
- *Capacidad de gestión a alto nivel*
- *Identificadas vocacionalmente con la venta*
- *Buen nivel cultural (mínimo Bachiller Superior)*
- *Dedicación exclusiva*
- *Servicio militar cumplido*
- *Se valorará experiencia*

OFRECEMOS:
- *Contrato laboral y Seguridad Social*
- *Sueldo fijo más elevadas comisiones (total aproximado de 3.000.000 de pesetas)*
- *Integración en un equipo joven*
- *Formación específica a cargo de la Empresa*
- *Apoyo publicitario*

INTERESADOS ENVIAR CURRICULUM Y FOTOGRAFIA URGENTEMENTE A:

CETESA, Sección Selección
C/. Sor Angela de la Cruz, 31 - 1.º
28020 - MADRID

(SE GARANTIZA ABSOLUTA RESERVA DURANTE EL PROCESO DE SELECCION)

Aviso de IBERDUERO

INTERRUPCIONES DE SUMINISTRO EN BURGOS
MOTIVADAS POR TRABAJOS A REALIZAR EN LA RED DE DISTRIBUCION

MARTES, DIA 18 DE OCTUBRE
De 11 a 12 horas

Cortes. Núms. 1, 3, 5 y 2 a 38 (pares)
Crucero. Núms. 1 a 43 (impares). 6 a 24 (pares)
Los Colonia. Núms. 5 a 15 (impares). 2 a 14 (pares)
Rivalamora. Núms. 1 y 3.
Carcedo. Núms. 1 a 17 (impares).
Romancero. Núms. 38 a 48 (pares)
Julia Alegre. Completa.
Cristóbal de Andino. Completa.
Barriada Crucero. Completa.
Barriada Alfonso XIII. Completa.
Barriada Juan de Vallejo. Completa.

1.049 AUXILIARES ADMINISTRATIVOS
plazas
CONVOCADAS POR LA ADMINISTRACION DEL ESTADO

Requisitos: Mayores de 18 años y Graduado Escolar.
Abierto el plazo de presentación de instancias hasta el **25 de Octubre de 1988**
Recoja hoy mismo las bases de la convocatoria y los textos para la preparación en:
LIBRERIA UTOPOS
Huerto del Rey, 14 BURGOS

«Un siglo DB»
La Historia a través de Diario de Burgos

Don .....
Calle ..... Telf. .....
Población / provincia ..... C. P. .....
Desea recibir ..... ejemplares del libro
«Un siglo DB» (Tomo I) a 350 Ptas. ejemplar.
○ Contra reembolso
○ Talón nominativo
Fecha y firma

Sólo para fuera de Burgos
Enviar a:
Diario de Burgos, S.A.
Departamento Relaciones Públicas
C/. San Pedro de Cardeña, 34
09002 — BURGOS

MAÑANA COMIENZAN
GRAN EXPOSICION Y VENTA DE ALFOMBRAS PERSAS Y ORIENTALES
MUEBLES evelio
GRAL YAGUE, 32
GRAN COLECCION EN ALFOMBRAS PERSAS, TURCAS, CHINAS, INDIAS, ETC.
CON CERTIFICADO DE ORIGEN Y FACILIDADES DE PAGO.
PRECIOS SIN COMPETENCIA EN TODA ESPAÑA
GRAN VIA, 49 · LOGROÑO
GRUPO ASIA

M.C.D 2018

Crónica de lo que pasa

Inevitable presidencialismo

Emilio Romero

FRANCISCO Umbral sacrifica todo por la literatura. Lo importante es sorprender, irritar, desfigurar, desnucar, o divertir, y todo lo demás —los sucesos y los personajes— no merecen la pena. Pero en ocasiones hay que explicar, justamente, algunas verdades, aunque luego las oriente por la torrentera de sus desafueros. Así empezaba, afortunadamente, su artículo de ayer: "Aquí lo que hemos pasado, mayormente, es de la dictadura al presidencialismo, mediante el trámite Suárez, que también se insinuaba presidencialista, aunque los tiempos eran otros, las ideologías salían de las procelas de la Historia como Venues de las aguas".

Exactamente nuestra democracia no es, constitucionalmente, presidencialista, pero así se ha convertido en la realidad. Sin embargo, todo esto tiene una explicación política e histórica. El Rey, con meditaciones hacia el realismo en un tiempo difícil, se sacó de la manga a Adolfo Suárez como presidente del Gobierno, cuando no tenía partido, ni era figura relevante en la vida política. Pero todos aquellos que defendían el centrismo, una derecha moderna, y las viejas identidades del liberalismo, de la democracia cristiana, más los supervivientes reconvertidos del franquismo, tuvieron que aceptar que Adolfo Suárez tenía la confianza del Rey quien, en aquellos momentos, tenía todas las facultades del poder, porque la Constitución todavía no había sido elaborada.

Así es que todos los que apetecían estar en el poder se congregaron alrededor de Adolfo Suárez, aceptando un presidencialismo evidente. Enfrente aparecía el socialismo y el comunismo como los partidos vigorosos de la izquierda. Lo conveniente, por ello, era estar al lado del presidencialismo Adolfo Suárez. Después llegó el proceso constituyente, y tras la aprobación de la Constitución, empezarían otros problemas, porque el Rey ya no tenía poderes y Adolfo Suárez, quedaba en solitario, aunque necesitado de la Constitución y de sus amigos y compañeros de circunstancias. En el 79 empezaría la crisis de Adolfo Suárez, que ya empezaba a ejercer un presidencialismo por su cuenta. El Rey ya no gobernaba, sino que reinaba. Y algunos grupos políticos que se congregaron entorno a Suárez, empezaron a imaginar y a maquinar la idea del relevo, porque Suárez se batía difílcilmente en un Parlamento sin la mayoría absoluta y obligado a tretas y compromisos que debilitaban su presidencia.

Por fin acabaron con él y lo que vino a continuación ya no era presidencialista —Leopoldo Calvo Sotelo— porque el partido en el poder ya no era lo que fue y hasta empezaron a disgregarse. Leolpoldo Calvo Sotelo convocó enseguida elecciones generales y el socialismo se hizo con el poder y mediante una mayoría hegemónica. El autor principal de esta mayoría, sin precedentes en la historia democrática española, fue Felipe González, que había iniciado el camino hacia la moderación y acumulaba votos de zonas españolas preocupadas y no partidarias de los radicalismos. Aparecía este fenómeno político en el que Felipe González contaba con la adhesión plena de su partido, tras los primeros hechos de la reconversión ideológica, y formaba un Gobierno de características socialdemocráticas, tras las experiencias de Francia, de Inglaterra y de Alemania, que ponían bien de manifiesto la necesidad de una nueva imagen del socialismo. A continuación vendrían dos cosas importantes: la incorporación a la Comunidad Económica Europea, y el famoso referéndum para permanecer en la OTAN, a donde nos había llevado el Gobierno de Leopoldo Calvo Sotelo.

Y paralelamente a todo esto, la derecha española se fragmentaba en varias familias y tampoco colaboraban con un centro-derecha nacional los nacionalismos vasco y catalán. Así es que el poder de Felipe González era doble. La seguridad en su partido, y la debilidad de los adversarios. Y encima de todo esto, el protagonismo en Europa.

Ciertamente, estamos delante de un presidencialismo donde nos ha llevado la Historia y no los personajes en cuestión, sin perjuicio de que es frecuente en el político relevante o con fortuna de nuestro país, ser más importante, o tener más protagonismo, que el propio partido. Así fueron en sus tiempos Cánovas, Sagasta, Maura, Canalejas, Pablo Iglesias,, Alcalá Zamora, Azaña, Gil Robles, José Antonio Primo de Rivera, José Calvo Sotelo, Indalecio Prieto o Francisco Largo Caballero. Pero nuestro presidencialismo actual nace de nuestra propia realidad. Adolfo Suárez fue un invento y Felipe González una creación inevitable. Manuel Fraga, en el supuesto de un triunfo político, tiene políticamente y humanamente estas mismas características: las del presidencialismo.

«Reflexión prescindible»

La Real Compañía de la Ciudad de Burgos

(III)

Antonio L. Bouza

PARECE el cuento de nunca acabar («c'est la mer a boire», que dicen los franceses) lo de las ideologías, mensajes y demás. Tan larga es la cuenta del cuento, que simplificado nuestro entendimiento por la historia ya sólo creemos, y ello en parte, a quienes prediquen con el ejemplo. Y aún les creeríamos todo si en ese ejemplo fuese incluido algún desprendimiento económico. Que lo contrario, el prendimiento, (de personas y bienes) no ha sido nunca ajeno a los poderes; pero sí lo otro. Aún cuando ese desprenderse de algo lo sea de bienes públicos; pero como base para una rentabilidad extendida a varios ciudadanos, al estilo del articulado de fundación de la Real Compañía burgalesa de que venimos hablando.

«Admitiendo bajo mi Real protección y la de mi Junta General de Comercio... la formación de la referida Compañía... lo confirmo, para dar ejemplo a mis amados Vasallos, con el auxilio de cien mil reales de vellón, que he mandado imponer por cuenta de mi Real Hacienda en acciones a estilo de Comercio... Y el Intendente de Burgos remitirá el documento que acredite el derecho de mi Real Hacienda a este caudal y a las utilidades que correspondan a él en el repartimiento de éstas, que deberá hacerse cada tres años... y nombro al mismo Intendente para que represente los votos que toquen a los expresados cien mil reales, para que con este ejemplo se animen mis Vasallos a igual empresa».

Y en evitación de lo que andando el tiempo (incluso hoy) seguirá por desgracia haciéndose, prohibe la Ordenanza poner en la Compañía, «caudales de Obras Pías y Mayorazgos»; porque aunque especifica el artículo correspondiente que en esta Compañía se han tenido presentes los inconvenientes que han causado la ruina de otras, «como los accidentes del Comercio son varios y sujetos a pérdidas fortuitas, no es justo que unos caudales que según ley deben invertirse en fondos, raíces o censos sobre ellos, con la posible seguridad de lo humano, se expongan a contingencias tan casuales como las del Comercio... pero sí podrán poner en la Compañía los caudales que quisieren cualesquiera personas Eclesiásticas o seculares, naturales de estos Reynos, de todas clases, empleos y estados, sin que por ningún motivo sirva de obstáculo a la Nobleza, antes bien de nuevo lustre a ella...». Y finaliza el apartado declarando que por ningún acontecimiento ni título podrán caer en manos muertas los caudales de la Compañía.

Aborda a continuación uno de los problemas de siempre en cuanto a la técnica y/o tecnología, como es el de la contratación de personal. Dando por sentado que se han de «restablecer en la Ciudad de Burgos y su Provincia las antiguas y extenuadas Fábricas, Telares, Tintes de Paños, Bayetas, Estamañas, Sombreros, Medias, Mantas y demás, que convenga para el surtimiento general de las Castillas... habrá que traer Maestros y Operarios extranjeros, no hallándolos aptos del País». Añadiendo que los Maestros extranjeros y sus familias deberán ser Católicos de profesión y que han de ser tratados como naturales que adquirirán la naturaleza de estos Reynos en cuanto a contribuciones y franquicias, debiendo exhortarles a «que con la mayor perfección imiten los Géneros extranjeros y para que se vayan estableciendo y avecindando en nuestros Dominios». Y firme en la idea de que la fundación es nada más que para el fomento y comercio, se impide a la Compañía «tener de su quenta ninguna Fábrica, Telar o Tinte» y prohibiendo expresamente, que Directores y Dependientes de Compañía tengan por sí o por interpósita persona, ninguna de las Fábricas, etc., aludidas, «bajo la pena de perdimiento de todo, a disposición de mi Junta General de Comercio».

Incidiendo en lo antedicho sobre la contratación de personal, el artículo IV es sumamente expresivo: «Siempre que los naturales de las Castillas lleguen a la regular perfección de Maestros y Operarios, como también los jóvenes que se recogen en mi Real Hospicio de Burgos, se han de recibir con preferencia al ejercicio y labor de las expresadas manufacturas». Se especifica a continuación, que si bien el fondo actual es de seis millones de reales (el efectivo, de un millón cuatrocientos setenta mil) «le permito ampliar sus fondos quando lo halla por conveniente, hasta la cantidad de doce millones de reales de vellón, con la calidad de darme quenta anualmente... de los progresos y estado de la Compañía». Esta, ha de tener con preferencia la casa que elija en Burgos «por justo alquiler... entendiéndose esta preferencia en las que se arriendan y no en las que vivan sus dueños».

Se concreta que todo Accionista de diez mil reales tendrá un voto en las Juntas Generales, los de veinte mil, dos votos, y los que excedan de cincuenta mil, tres. También se deja claro que «las mujeres y personas Eclesiásticas no han de poder asistir a las Juntas de la Compañía, ni tener voto; pero así estos como los interesados ausentes, citados con anticipación, tendrán libertad de dar sus votos por medio de un poder formal». Como al parecer el comercio de Lanas no se auguraba de segura rentabilidad, se extiende el permiso, además de a Lanas manufacturadas, Cáñamos y frutos del Reyno, a los demás tejidos de Lino y «Géneros de pronta salida como Cacao, Azúcar, Especería, Pescado, Yerro, Acero y otros. Y en relaciones laborales, para que cada empleado cumpla convenientemente, se legisla que ninguno de ellos puede ser admitido en otra fábrica antes de que expiren los contratos y tiempo estipulados; y ello bajo pena de fuertes multas a los empleados, que si son insolventes lo abonará quien los admita a trabajar. Y el importe de las sanciones irá a beneficio común de la Compañía.

Adelgazó 20 cm. de cintura y 16 kilos de peso en poco tiempo.

Las amigas envidiarán su nueva figura.

En nuestro Centro, usted adelgazará.
— Sin hambre.
— Sin medicamentos.
Para cualquier edad y sexo.
Tratamiento individualizado.

BAJO RIGUROSO CONTROL MEDICO

RESOLVEMOS SU PROBLEMA DE CELULITIS

Como prueba, reserve hora para una consulta gratuita y sin compromiso

Centro Adelgazamiento Burgalés

Santander, 11 3° tlf. 26 26 42

LA FORMA NATURAL DE ADELGAZAR

CLINICA DENTAL
Dr. PORTOLES
—Cirugía y prótesis
Dr. SANGRONIZ
—Endodoncia (Desvitalizaciones)
P.° Regino S. de la Maza, 3-1.° G. Telf. 270259. (Horas convenidas).

Mercedes 300-D

Descubra la suavidad en diesel. Aire acondicionado. Climatizado y cerradura automatizada, etc. Precio sorprendente.

Telf. (94) 4761846.

ESCUELA DE DISEÑO Y MODA
C.D.P.A. - SAN JUAN XXIII

★ CURSOS DE DISEÑO Y MODA
★ CURSOS DE PATRONAJE INDUSTRIAL Y ESCALADO
★ TALLER DE DIBUJO Y PINTURA
★ CURSO INTENSIVO DE FOTOGRAFIA

PLAZAS LIMITADAS

Centro homolago por el Ministerio de Trabajo.

C/. San Juan, 22 Tlfno. 266445

M.C.D 2018

Sobre el masoquismo nacional

José Ramón Alonso
Periodista. Historiador

CREO que Leopoldo Sacher-Masoch no tiene hoy lector alguno en España, si es que alguna vez lo ha tenido, pero el espíritu de sus obras, volcadas hacia el sufrimiento como materia de goce, está presente entre nosotros incluso antes de que Sacher-Masoch existiese, y somos masoquistas por lo mismo que, según Manuel Azaña, erámos heredo-históricos, pero con un sentimiento trágico de la existencia que viene desde mucho antes de Unamuno, y que ya se encuentra en las obras postreras de don Francisco de Quevedo, Ese pesimismo ha seguido vigente e incluso se ha agudizado en nuestro tiempo, y está muy presente en nuestros escritores y aún en sectores mayoritarios de nuestra Prensa. Todo lo malo tiene relieve, y lo bueno apenas merece ser destacado, o sólo logra la miseria de un pequeño suelto a pie de página. No hace aún demasiados años, el director de un diario de Madrid gritaba a sus redactores: «No quiero noticias positivas». Lo que vende es el drama, la corrupción, el desastre, la muerte... Y el resto, ¡ay!, suelen ser noticias dignas sólo de la papelera. A nadie interesan.

Cierto es también que al igual que nuestras derechas suelen ser triunfalistas y todo es de color de rosa en nuestro «glorioso» pasado, el carácter sadomasoquista se acentúa incomprensiblemente en las izquierdas, para las cuales todo es malo y erróneo desde la conversión de Recaredo hasta Felipe González. Hoy se nos informa cotidianamente que el descubrimiento y conquista de América fue un infortunio, que la colonización era un desastre, que gobernamos mal en todas partes y que no dejamos permanente recuerdo. Más aún, religiosamente se nos culpa de intransigencia, cual si en su tiempo fuesen Lutero y Calvino modelo de liberales. Casi nada de cuanto se nos imputa es cierto, y lo que hayamos tenido de malo también lo realizaron otros pueblos, por que vinimos de siglos de crueldad, de sangre, de pobreza y de hierro. Fue en Norteamérica donde de hecho se exterminó a los indios, y esto no lo hizo el beato Fray Junípero Serra, al que ciertas asociaciones norteamericanas acusan de haber esclavizado a los indígenas, y de convertir las misiones en campos de concentración, sólo comparables a los de Hitler. Por desdicha, ésto es lo que han destacado algunos comentarios de nuestra propia Prensa. Somos verdaderos expertos en pegar patadas en nuestro propio pasado, calumniándolo tristemente.

Todo esto se refleja por parte de nuestra izquierda en una constante condenación del ayer, y por la derecha en una execración del presente. ¿Es éste tan malo como se le pinta habitualmente? Claro que muchísimas cosas funcionan mal, y allá se las arregle el Gobierno si no sabe encontrar quien le defienda, o si sus propios turiferarios no saben hacerlo. Pero si se circula mal por las carreteras también es porque hay un millón de automóviles y de camiones más que hace una década, y si no hay teléfonos es porque todos quieren tenerlo, y si los hospitales están saturados es también porque se ha concedido a varios millones de españoles el derecho de acudir a ellos. Ponemos el carro delante de los bueyes, y luego nos quejamos de que no avanza. Si no funciona la Justicia, ¿por qué no recordar que en los últimos años ha aumentado terriblemente el número de pleitos? Todos reclaman, piden, exigen, apremian, y así el Supremo tiene pendientes unos 35.000 litigios, cifra inmensa. En cuanto al paro ¿hasta dónde llega en él la influencia de la creciente perfección de la técnica y la apoteosis de la electrónica? Piénsese en estas cuestiones, y se verá que en ellas hay bastante de cierto. No se precisa de más empleados. Con una computadora, es suficiente.

Pero el masoquismo nacional continúa y sólo se observan dos excepciones extrañas, muy sobresalientes. Se suele glorificar al período liberal de 1820-23, y a la República de 1931, cual si hubiesen sido grandes épocas, gloriosas en la historia de España. Se olvida en cambio que la experiencia liberal del tiempo de Fernando VII concluyó con una victoriosa invasión extranjera más la definitiva pérdida de las provincias de América y que la República llevó a la guerra civil y al apasionado exterminio de los españoles por ellos mismos, en una furia cainita que tardó muchos años en serenarse. Elogiamos lo que fue funesto, y olvidamos lo que fue pacífico, o bueno. Nos quejamos de los pasados desastres —sólo ahora la «Invencible» es reivindicada por los propios ingleses— y olvidamos que fuimos uno de los pueblos más belicosos de la tierra, siempre en guerra. El último medio siglo de paz no tiene precedente. Jamás habíamos estado tanto tiempo sin pelear con quien fuese.

Corregir este sado-masoquismo de nuestro carácter nacional, sería tarea meritoria para cualquier Gobierno o autoridad que lo intentase. No fuimos más duros colonizadores que los ingleses, ni peores soldados que los franceses, ni menos cultos que los italianos ni menos navegantes que los portugueses, ni más intolerantes que los protestantes de cualquier época. No nos basta con la vieja «Leyenda Negra» y ahora casi estamos escribiendo otra, igualmente incierta. Somos expertos en calumniarnos, y en la patada en el personalísimo trasero.

Café con leche

Retrasos, atrasos y cazurros

Enrique del Diego Simón

EL domingo, 25 de Septiembre, en la madrugada, se atrasaron en una hora los relojes españoles, de acuerdo con otros países de la Comunidad Europea, menos el Reino Unido, Irlanda y Portugal, que han continuado con el anterior horario. O sea que en esto de la hora se ha producido un retraso, no se yo si para bien, porque aunque dicen los entendidos que el cambio supondrá un ahorro energético de 7.000 millones de pesetas, paréceme que no han calibrado bien los millones de kilovatios de mala leche que están generando la mayoría de los españoles por el famoso atraso. Y digo esto porque personalmente he encargado, confeccionado y realizado una encuesta entre 20 personas —conocidos y amigos—, y salvo dos, a las cuales no les importaba la precoz nocturnidad que acarrea el retraso, los restantes lamentaban, algunos expresivamente, la oscuridad y la hondura de la noche, que ahora a las siete y más adelante a las seis, es densa, intensa y espesa como el «galipo».

Pero para retrasos, los que están experimentando algunas obras absolutamente necesarias y que en su día se anunciaron como inminentes con clarines y timbales, teniendo como precursores o nuncios del programa al propio Gabinete de Prensa del Ministerio de Obras Públicas y Urbanismo. Pero a éstos, a diferencia de lo que ocurriese a otro precursor, San Juan Bautista, no les han cortado la cabeza política, a pesar de que sus profecías o anuncios se están cumpliendo poco y mal.

La autovía Madrid-Burgos

El Diario de Burgos correspondiente al 3 de Enero de 1986 —va para los tres años—, haciéndose eco de la referencia del Consejo de Ministros del 11 de Diciembre del año anterior, anunciaba que «cerca de 15.000 millones de pesetas supondrían las obras que se ejecutarán a lo largo de este año, referidas a la autovía entre Madrid y Burgos. Los tramos a ejecutar durante 1986 —se afirmaba— van desde Burgos hasta el límite de nuestra provincia y desde ésta, ya en la provincia de Segovia, hasta el cruce de la Nacional-1 con la N-110». A lo que se ve, los gestores socialistas se creen sus propias utopías y esto no es lo malo, lo malo es que quien leyó la noticia y la referencia le ocurrió lo que a los otros, que también se lo creyó, aunque después la realidad pura y dura —como algunos sectores de la derecha española— se encarga de deshacer ilusiones, enfriar expectativas y hacer perder credibilidad a los que decían lo que dijeron.

Seguía diciendo la referencia que «en la provincia de Madrid durante 1987 se acometerá, según el Plan Nacional de Carreteras, el tramo que va desde el cruce anteriormente citado y Buitrago, con una inversión de 3.485 millones de pesetas». Claro que la referencia citada hablaba de «acometer», pero la «acometida» ha sido floja como la de un novillejo recién nacido. Yo invito a los lectores a que comprueben por sí y verán que salvo el tramo entre Venturada y San Agustín de Guadalix y la estructura del tramo Lerma-Burgos, el resto de la famosa autovía no se culminó el 86, tampoco el 87 y habrá que esperar al 91 para ver terminada tan importante obra pública.

Burgos hace 10 años

Otro aspecto «ligeramente atrasado» es el de las Facultades de Burgos. Dentro de poco —que el tiempo vuela— en la sección «Burgos hace 30 años», se hablará de las reclamaciones burgalesas en la materia; se dirá lo que exigíamos, pero seguramente todavía no se habrán culminado las justas apetencias de Burgos en esta materia.

En Junio de 1978, los entonces parlamentarios socialistas, entre ellos el senador Juan José Laborda, en carta dirigida a Diario de Burgos, se mostraban contrarios a la creación de nuevas universidades en nuestra región, afirmando que «el problema universitario en Burgos se había planteado en forma falsa y por personas que no lo comprenden ni lo podrán nunca solucionar». Seguía diciendo, el entonces y ahora senador socialista, que «la responsabilidad de que Burgos no haya logrado la autorización para la creación de Facultades, recae sobre quienes pudiendo, no hicieron la solicitud formal de concesión, de la Junta Nacional de Universidades y del Ministerio». Añadía el señor Laborda, no entender la actitud del Ministerio de Educación, lamentando finalmente *no estar en el Gobierno,* con lo que parece venía a afirmar que cuando lo estuviesen las cosas cambiarían.

Bueno, tenemos gobierno socialista desde el año 1982 y desde entonces nos han venido hablando de la creación de posibles Facultades en Filosofía y Letras y en Telecomunicaciones, y lo más que hemos conseguido es que el Consejo Social de la Universidad de Valladolid haya presentado al Consejo de Universidades la petición de una Facultad de Ciencia y Tecnología de los Alimentos. Las restantes llevan el mismo camino y el mismo ritmo que Miguel Ligero, en «Nobleza Baturra», que caminando a lomos de burro por la vía del tren, le decía en su cazurrería al convoy que venía detrás, «chufla, chufla, que por mucho que chufles yo no me aparto». Aquí los del (o de la) chufla, chufla, son los socialistas que siguen andando a paso de jamelgo y hacen el menor caso al tren universitario burgalés, y que más tozudos que el maño, no se deciden de lo que en su día afirmaron respecto a las exigencias de Burgos, con la diferencia que el baturro nos hacía reír, y estos cazurros nos hacen llorar.

Dentro de 100 años, todos calvos

Pero para retraso de categoría, está el que recientemente han expuesto los socialistas en la presentación de su programa 2.000. Para ellos el pleno empleo se conseguiría de forma natural, dentro de 100 años, pero gracias a su política se puede lograr en sólo 50. ¡Toma ésa! Cuando el año 82, los socialistas hicieron su famosa promesa, aquélla de la creación de 800.000 puestos de trabajo, debieron tener un pequeño y misericordioso lapsus, y en lugar de decir «crear» debieron decir «destruir», con lo cual encaja y tiene coherencia la actual afirmación de los cien años reducidos a cincuenta, por obra y gracia del socialismo español.

En fin, que si los retrasos suponen ir a menos, y si como consecuencia de ellos, las personas afectadas están retrasadas, hay que pensar que el atraso socialista está produciendo un serio atraso, que equivale, como todos ustedes saben, a quedarse atrás. Que es donde nos están poniendo los ilustres gobernantes socialistas a los burgaleses, atrás del todo, en el furgón de cola de un tren al que además, a lomos de jamelgo, impiden paso, progreso y llegada a la hora prevista.

Ramón

M.C.D 2018

Ayer, actos de la Otoñada en Villímar, San Pedro y San Felices y el Centro «Francisco Salinas»

Burgos (DB).— Los actos que se desarrollan en los barrios burgaleses dentro de la Otoñada Cultural, centraron ayer su atención en Villímar y en San Pedro y San Felices.

En Villímar, coincidiendo además con la celebración de actividades por la festividad de la Virgen del Pilar, a partir de las cinco de la tarde, tuvo lugar un festival infantil a cargo del grupo de payasos «Los Oppelli». A continuación, todos los niños pudieron participar en los tradicionales juegos infantiles y juveniles.

En el barrio de San Pedro y San Felices, también se vivió la Otoñada. En esta ocasión con la actuación del grupo folk «Condestables de Castilla», que participaron en el Centro Cultural del barrio.

Por otra parte, a partir de las ocho y media de la tarde, y especialmente dedicado a los niños y jóvenes se celebró un «Concierto Poético Musical», en el centro cultural «Francisco Salinas». Intervinieron en él Emilio Gómez (rapsoda) y Mariano Mangas (guitarra», con un programa en el que destacaron obras como «Poema de la solfa», de Manola Sanlucar; «Guitarra, de Salvador Puy; «La casada infiel», recitado, de Federico García Lorca; «Farruca», de Paco Peña; «Tientos», de Paco de Lucía o «Autorretrato», recitado, de León Felipe.

Tanto Emilio Gómez como Mariano Mangas, son dos autores conocidos en nuestra ciudad, sobre todo este último, que durante dos años consecutivos, ha sido premiado como solista en el II y III Certamen de Jóvenes organizado por el Ayuntamiento de la capital.

Los premios «Virgen del Carmen» fueron entregados ayer en una solemne sesión académica

Burgos (Mery Varona). — Los premios «Virgen del Carmen» que anualmente otorga el Patronato de igual nombre, fueron entregados ayer en una solemne sesión académica presidida por el jefe del Estado Mayor de la Armada, almirante Nárdiz, que tuvo lugar en la Capilla de Música del Monasterio de las Bernardas.

Acompañaban al almirante Nárdiz en la presidencia el alcalde de Burgos, José Mª Peña San Martín, el presidente de la Diputación, José Luis Montes, presidente de la Audiencia Territorial, Antonio Nabal Recio, capitán general de la Región Pirenaica Occidental, teniente general Andrés Cassinello Pérez, el jefe de la Jurisdicción Central de Marina, almirante Joaquín Dominguez Aguado y el presidente del Patronato «Virgen del Carmen» contraalmirante Boado. Entre los asistentes se encontraban el director del Instituto de Historia y Cultura Naval, almirante Fernando Bordegé, el parlamentario burgalés Juan Carlos Aparicio, representaciones de las Cajas de Ahorros provinciales y ctras instituciones burgalesas.

Tomó la palabra en primer lugar el almirante Boado, quien recordó el carácter itinerante de la ceremonia de entrega que se celebraba por segunda vez en Burgos y justificó la creacion de estos premios para tratar de corregir el tradicional desinterés de los españoles hacia el mar. «La mar es el único camino seguro para las comunicaciones de los pueblos, que no precisa gastos de mantenimiento». El presidente del Patronato analizó en su discurso la influencia del mar en el desarrollo social, económico y político del mundo, haciendo seguidamente un repaso histórico a la evolución de la navegación desde la cultura griega a nuestros días.

Le siguió en el uso de la palabra el cronista oficial de la provincia, Fray Valentín de la Cruz, quien aludió a la inclinación marinera de Castilla desde el momento mismo de su nacimiento, y de manera especial de Burgos, cuna del primer almirante, Ramón de Bonifaz, «el que ganó a Sevilla», y del también almirante Antonio Valdés y Bazán. «La Castilla marinera abrió sus puertas a la mar», señaló luego Fray Valentín, «y el mar se fue haciendo camino a través de los peregrinos, para convertirse después en el mar de los mercaderes», actividad en la que Burgos tuvo destacado protagonismo.

Entrega de premios

Se dió lectura seguidamente a la orden ministerial delegada por la que se concedieron los premios «Virgen del Carmen» en sus distintas modalidades, premios que fueron entregados por el almirante Nárdiz y el alcalde de Burgos y recibieron: Fernando Garay Unibaso por su libro «Correos Marítimos Españoles en la América española», Enrique José Otero Lana por su obra «El corso español del Atlántico en el siglo XVII», José Luis Casado López por su libro «Los barcos españoles del siglo XVI y la Gran Armada», el equipo compuesto por Antonio Viña, Jesús Casas y Antonio Vázquez por su colección de artículos sobre temas marítimos publicados en el diario «El Correo Gallego» de Santiago de Compostela, María Elizalde Pérez por su tesis doctoral «Las islas Carolinas, colonia española», Ricardo Arroyo Ruiz por su trabajo «Apunte para una historia de la Enseñanza Náutica en España», Pedro Lamet Carrasco por su colección de poemas «Como el mar a la mar» y «El Correo Gallego» por su contribución al fomento de los intereses marítimos españoles.

Autoridades civiles y militares ocuparon la presidencia. Junto a ellos, miembros de «Alforjas para la poesía».

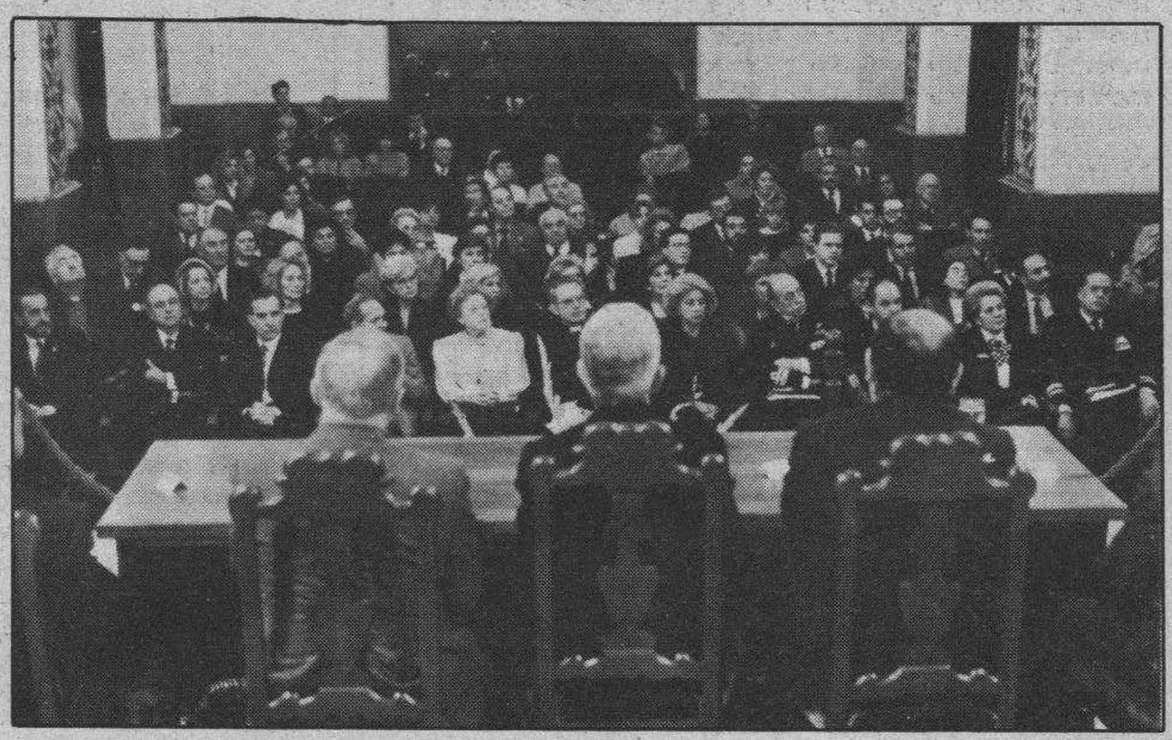

La Capilla de Música del Conservatorio sirvió de marco a la entrega de los premios «Virgen del Carmen».

Federico Trillo-Figueroa «Burgos en mi recuerdo»

Federico Trillo-Figueroa y Vázquez, gobernador que fue de Burgos, pronunció seguidamente el pregón de «Alforjas para la poesía», resaltando la impronta que dejó la provincia en su recuerdo, para concluir con una declaración de amor filial a la Armada, «forja de caracteres, escuela de compañerismo y templo de valor». El pregonero finalizó su disertación con versos de Antonio Machado alusivos también a la mar.

A continuación se iniciaba una sesión poética de «Alforjas para la poesía» en la que intervinieron recitando poemas propios José Luis Camarero, Carlos Frühbeck, José Javier Alexandre, Francisco Garfias, Rafael Fernández Pombo, José García Nieto y, por último, el burgalés Conrado Blanco, fundador del grupo, quien leyó, además, poemas de Concha Espina y José Mª Pemán.

La jornada marinera había comenzado con proyecciones de cine naval dedicadas a los niños y un concierto popular a cargo de la banda de música de Infantería de Marina en los bajos del Ayuntamiento.

Al concierto asistió el alcalde y el presidente de la Comisión de Cultura, Enrique del Diego, pronunció unas palabras.

amábartec

MOBILIARIO PARA DESPACHOS, OFICINAS COMPLETAS DE PEQUEÑA A GRAN SUPERFICIE, OFIMATICA Y SILLERIA CON LAS MEJORES MARCAS Y ABSOLUTA GARANTIA

PROYECTO DE DECORACION Y DISTRIBUCION ADAPTADO A LAS CARACTERISTICAS PROPIAS DE SU ACTIVIDAD

Sanjurjo, 15 - Teléfono 264875 - FAX 264204

IMAGENES - FOTOGRAFIA

VICTOR IZQUIERDO

Del 17 al 28 de Octubre 88

VISITAS

Laborables, de 12 a 2 y de 7 a 9. Festivos, de 12 a 2
Avda. General Sanjurjo, esquina Héroes del Alcázar

CAJA DE AHORROS MUNICIPAL DE BURGOS

M.C.D 2018

Nuevo Instituto Superior de Filosofía y Ciencias de la Educación «San Juan Bosco»

Burgos (José A. Larreategui).—El lunes, día 10, del corriente mes, se inauguró, en la intimidad y con sencillez, el primer curso académico, en el naciente Instituto Superior de Filosofía y Ciencias de la Educación San Juan Bosco.

Un centenar de personas asistieron al acto: Nuevos alumnos, plantel de profesores, salesianos y salesianas de Burgos, un nutrido número de profesores del Instituto Politécnico Profesional P. Arámburu y otros amigos y allegados a la vida salesiana.

El acto, sencillo, pero emotivo, se desarrolló en tres partes. Una presentación, por el director del nuevo Centro Superior, don Isidro Revilla, la lección inaugural, que corrió a cargo de don Fausto Jiménez, salesiano, profesor de Patrística e Historia de la Iglesia en el Estudiantado Teológico Salesiano de Madrid; gran investigador y estudioso de la figura de don Bosco y conferenciante de este y otros temas en muchos encuentros y jornadas pedagógicas salesianas, y finalmente una visita a los nuevos locales y bibliotecas, acomodados para esta nueva actividad, acompañados de un vino español.

D. Isidro Revilla, comenzó presentando a las autoridades que asistían al acto. La mesa estaba presidida por los Inspectores Salesianos de la Provincia de Madrid y Bilbao y por el vicario de la de León, en ausencia de su titular, además estaban las dos directoras de los colegios de Salesianas de Burgos, así como el conferenciante y otras personalidades. A continuación nos dio a conocer un poco la historia o génesis de este nuevo Centro, así como la finalidad del mismo; que resumió en estos puntos: «Este nuevo Centro superior quiere ser»:

1.—Una Escuela de maduración en la fe, mediante una integración progresiva de fe, vida y cultura.

2.—Una maduración en la vocación salesiana, mediante la adecuada preparación catequética y pedagógica, teórica y práctica, centrada en don Bosco educador y en el sistema preventivo.

3.—Una maduración en la formación intelectual, con una introducción sistemática en el mundo de las materias filosóficas y ciencias de la educación, no disociándolas de la cultura actual.

A continuación añadió, que esta inauguración, es un bien para Burgos, donde no existe Facultad de Filosofía y Ciencias de la Educación. Este centro, en el momento que sea reconocido oficialmente por la Universidad Pontificia de Salamanca, del cual dependerá, podrá impartir clases a todo tipo de alumnos, con titulación propia reconocida. De aquí su importancia para los alumnos que a él acudan.

Finalizó dando las gracias a los asistentes, así como a todos los que de alguna manera habían contribuido a la realización de este proyecto, que en este momento empezaba a ser una realidad.

A continuación el profesor, don Fausto Jiménez, comenzó su disertación sobre el tema: «Actualidad del Sistema Educativo de don Bosco, en el Centenario de su muerte». Su alocución, magistralmente desarrollada y que supo mantener hasta el final, la atención y el interés de todos los asistentes, la podemos resumir en los siguientes puntos:

1.—Preparación de la personalidad educativa de don Bosco. Fue un educador observador, afectivo, versatil, hábil, experimentado, sensible, activo y abierto al cambio. Todo ello lo fue mamando desde niño en el ambiente familiar y rural de su pueblo.

2.—Campo de la acción educativa de don Bosco. Predilección por los jóvenes, por todos los jóvenes, en especial por los más pobres y abandonados, especialmente en edades comprendidas entre 12 y 18 años, como realidades capaces de alcanzar una perfección personal y social.

3.—Motivo de la acción educativa de don Bosco. No bastan motivaciones laborales, de prestigio, de satisfacción propia; se necesita vocación y sentido sobrenatural en la acción hacia los jóvenes.

4.—Conocimiento de la juventud en don Bosco. Parte de la situación real de cada joven, conoce sus problemas y dificultades y las vive con ellos. Comprende y vive el riesgo de la juventud, pero también su posibilidad, tendiéndole una mano amiga y prestando educación y atención diferenciada y no masiva.

5.—Actitud de don Bosco con los jóvenes: emplea la acogida, el seguimiento, la ayuda personal y en grupo, la amistad, la entrega y el amor en sentido evangélico.

6.—Qué queda de don Bosco para nuestro Magisterio actual: el valor absoluto de los jóvenes como personas e hijos de Dios. Su conflicto problemático-existencial y socio-cultural-educativo. Su modelo educativo, como actitud fundamental hacia los jóvenes. Un sistema pro-activo y dialogante, no reactivo y defensivo. Su equilibrio entre fidelidad y continuidad, entre identidad interna y apertura hacia el futuro. Su tensión universal hacia el pueblo sencillo y hacia los jóvenes. Un Magisterio de práxis eficaz y válida, más que de doctrina y teoría.

Sus últimas palabras fueron acogidas con grandes aplausos.

A continuación, los asistentes hicieron un recorrido por las nuevas instalaciones de clases, seminarios, biblioteca y sala de lectura, etc. Hay que hacer resaltar la moderna y bien montada biblioteca, con todos los adelantos modernos y con capacidad en estos momentos para unos treinta mil ejemplares.

Deseamos que esta obra, que comienza a andar, reporte muchos beneficios para la Congregación Salesiana

Evangelio

«El Hijo del Hombre no ha venido a ser servido sino a servir y a dar su vida por todos» (Mc. 10,45)

José-Antonio Abad

LA grandeza del hombre está en servir y amar: éste fue el ejemplo que nos dejó Jesús. Estemos muy atentos a no caer en el amor propio, el orgullo y el deseo de ser servidos y sobresalir, tan frecuente en nuestro mundo.

«En aquel tiempo se acercaron a Jesús los hijos del Zebedeo, Santiago y Juan. Y le dijeron:

—Maestro, queremos que hagas lo que te vamos a pedir.

Les preguntó: «¿Qué queréis que haga por vosotros?».

Contestaron: «Concédenos sentarnos en tu gloria uno a tu derecha y otro a tu izquierda».

Jesús replicó: «No sabéis lo que pedís. ¿Sois capaces de beber el cáliz que yo he de beber o de bautizaros con el bautismo con que me voy a bautizar?».

Contestaron: «Lo somos».

Jesús les dijo: «El cáliz que yo voy a beber lo beberéis, y os bautizaréis con el bautismo con que yo me voy a bautizar, pero el sentarse a mi derecha o a mi izquierda no me toca a mí concederlo; está ya reservado».

Los otros diez, al oír aquello, se indignaron contra Santiago y Juan.

Pero El les dijo: «El que quiera ser primero que sea esclavo de todos, porque el Hijo del Hombre no ha venido a ser servido, sino a servir y a dar la vida por todos». (San Marcos, 10, 35-45).

Servir. He aquí una palabra de moda, que no puede faltar en las tertulias intelectuales, políticas y sociales ni en las reuniones apostólicas. Incluso en las columnas de revistas y periódicos. Es probable que sea una reacción del subconsciente frente al «debería ser» y a lo que «realmente es».

Efectivamente, nadie pone en duda que el padre debe servir a sus hijos —y al revés— el profesor a sus alumnos, las autoridades civiles a los ciudadanos, el médico a sus enfermos, el sacerdote a sus fieles, el sindicato a sus afiliados, el trabajador a su empresa —y ésta a sus trabajadores—, el oficinista a quien se asoma a su ventanilla, el taxista a su cliente y —por terminar la lista— el intelectual al bien y a la verdad.

Sin embargo, es muy frecuente y hasta ordinario encontrarse con padres tan ocupados de sus cosas —trabajo, diversiones, tertulias con los amigos, etc.—, que no sacan tiempo para dedicarlo a sus hijos. O con esposos tan atareados todo el día y toda la semana que se olvidan de que están casados con una mujer a la que deben su amor. O con políticos, en lugar de servir al bien común, se sirven de los ciudadanos para medrar económica y socialmente. O con profesores que hacen de sus alumnos un pedestal para su vanidad. O con sindicalistas, más preocupados con el número de afiliados que por la defensa de los intereses de los mismos. O con hijos que tienen tiempo para todo: ir a la discoteca, estar horas interminables con una chica y pasar largos ratos alrededor de una barra, pero que carecen de unos minutos para hacer felices a quienes les han dado todo, comenzando por la vida.

Quizás siempre ha sido así y siempre continuará siéndolo, aunque me rebelo con la idea de pensar que las cosas no pueden mejorar. De todos modos, no me hago demasiadas ilusiones, porque servir cuesta. Más aún, cuesta mucho. Y cuando el servicio se convierte en una actitud habitual —que se concreta en hechos y personas— es heroico, porque la tendencia innata del hombre lastrado con el pecado original es «servirse de los demás», para servir a su orgullo, a su egoísmo, a su comodidad y a su yo.

El mal es tan endémico y está tan enraizado en la naturaleza humana, que ni siquiera los Apóstoles se vieron libres de él. El Evangelio de hoy no deja lugar a dudas: Juan y Santiago aprovechan su condición de primos carnales del Señor para pedirle que les coloque en el primero y segundo puesto. Los demás Apóstoles no eran parientes del Señor, pero no tenían menos ambición que sus compañeros; de hecho, el texto evangélico hace esta constatación: «Los otros diez, al oír aquello, se indignaron contra Santiago y Juan».

Bueno será que cada uno de nosotros examine su conciencia y sus comportamientos y veamos si se parecen al de los Doce. Y, sobre todo, es indispensable que todos oigamos al Maestro-Mesías: aprended de mí, porque Yo no he venido a ser servido sino a servir, dando mi vida para salvar y redimir a todos. Porque ese es el ejemplo a seguir.

Reunión en Burgos de la Sociedad Castellano-Leonesa de Medicina Familiar

Burgos (DB).— Inaugurada por el doctor Antonio Arauzo, director provincial del Instituto Nacional de la Salud, ayer se celebró la IV Jornada de la Sociedad Castellano-Leonesa de Medicina Familiar y Comunitaria en la Casa del Cordón. Se desarrollaron dos ponencias: control y cuidados del paciente diabético en Atención Primaria y Evaluación de los Centros de Salud en Castilla y León, así como numerosas comunicaciones de los distintos Centros de Salud de nuestra Comunidad.

Durante la jornada tuvo lugar una recepción ofrecida por el Ayuntamiento de Burgos y presidida en representación del alcalde por el capitular, señor Del Diego Simón, asistiendo los participantes al Monasterio de San Juan. A la clausura asistió el doctor Acosta, jefe del Servicio de Bienestar Social en representación del director general de Salud Pública de la Junta Regional, Luis Useras.

Reunión regional de médicos de familia en Burgos.

La Sociedad Castellano-Leonesa de Medicina Familiar y Comunitaria es una Asociación de carácter científico, pero también tiene sus fines el fomentar la consolidación de la reforma de la Atención Primaria en la que, sin duda, tiene un protagonismo fundamental el **médico de familia.**

M.C.D 2018

«El Alfar», iniciativa de pintura y cerámica para los jóvenes

Burgos (A.A.T.).— La Escuela «El Alfar» comenzará el curso de pintura y dibujo a partir del próximo lunes, día 17, en los locales de la calle Rey don Pedro de Burgos, con lo que se amplían las actividades de cerámica que ya impartían el año pasado.

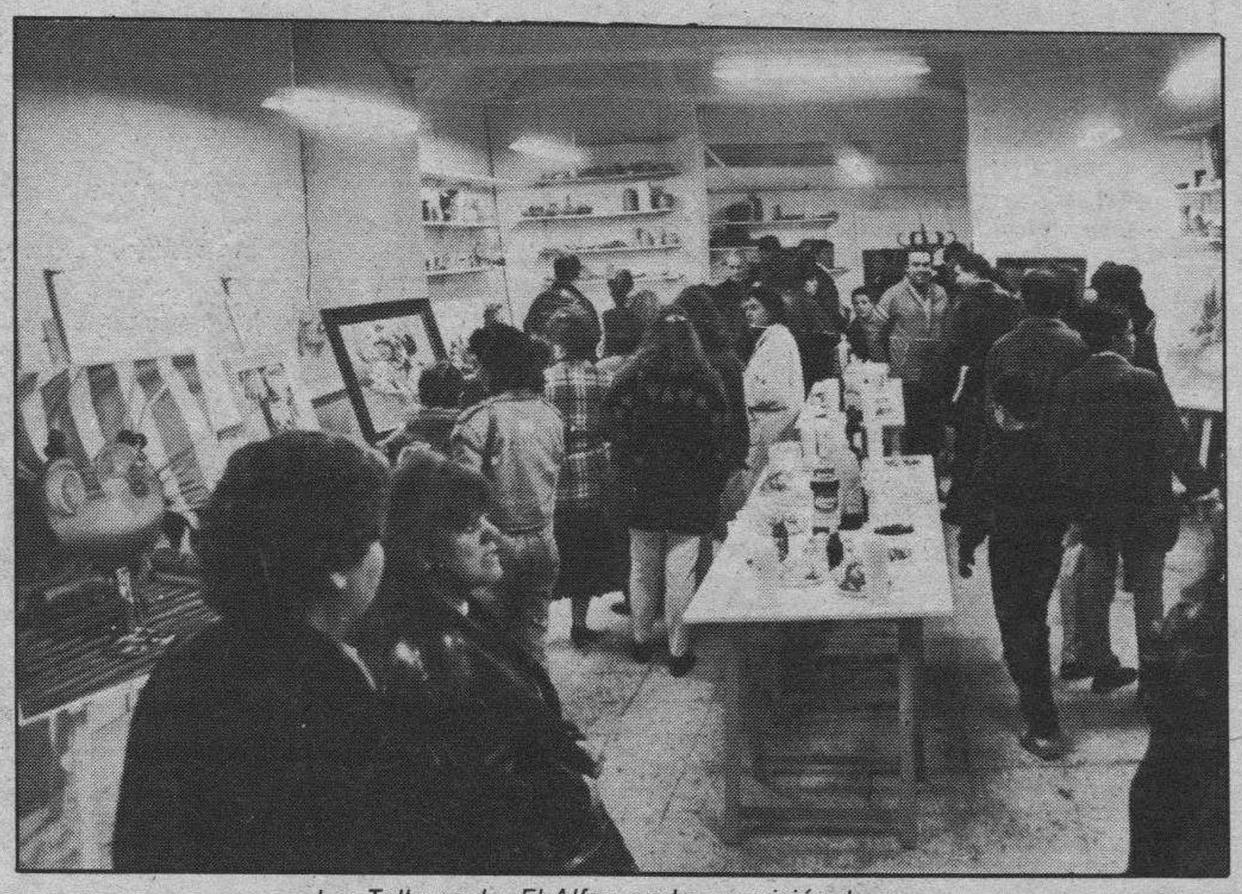

Los Talleres de «El Alfar» en la exposición de ayer.

A partir de las ocho de la tarde de ayer se inauguró la exposición de piezas de cerámica realizadas por los profesores y alumnos del curso pasado en la escuela «El Alfar», con motivo del inicio de las clases de dibujo y pintura, el próximo lunes.

Alfonso Cid y Teresa Pereda son los dos profesores de dibujo y cerámica, respectivamente, que impartirán los cursos a grupos de niños, de ocho a catorce años, y a jóvenes entre los veinte y treinta años.

Javier Sanz, director y organizador de esta escuela, que empezó a funcionar como experiencia piloto hace un año, resume su interés por conseguir que vaya dirigida a los jóvenes «para cubrir la necesidad y las inquietudes artísticas de la gente joven burgalesa».

Por el momento, el taller de 110 metros cuadrados está habilitado para las clases de cerámica y dibujo y para albergar a los cincuenta y cinco alumnos inscritos este año, pero a la vez servirá de exposición de las obras que se vayan ejecutando. La visita a la escuela de «El Alfar» se podrá hacer de forma gratuita.

Por otra parte, Javier Sanz planteará a la Diputación de Burgos la posibilidad de promover estas artes mediante becas destinadas a niños, para estudiar en esta escuela.

SOLICITE YA LAS VIVIENDAS DE LA AVDA. YAGÜE

ENTRE A SU NUEVO PISO

Si es cliente de la Caja del Círculo, puede efectuar su solicitud para optar a la adjudicación de una de las magníficas viviendas de la Avda. General Yagüe, en el mejor emplazamiento de Burgos. No se pierda esta magnífica oportunidad.

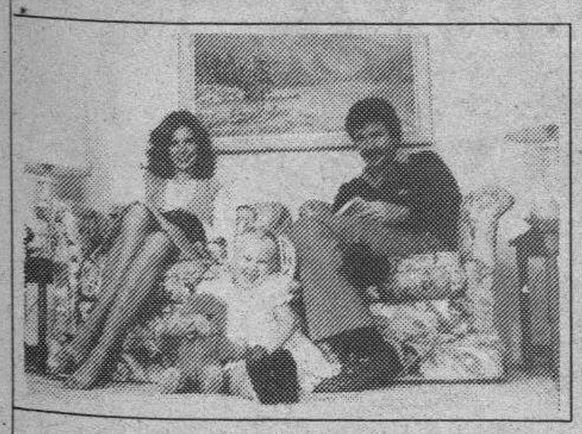

Ultimo día de presentación de solicitudes: 31 de Octubre de 1988.

Infórmese en cualquiera de nuestras oficinas y entre a su nuevo piso.

CAJA DE AHORROS Y MONTE DE PIEDAD DEL CIRCULO CATOLICO

DB

II CONCURSO

DB

Normas del II CONCURSO DB

1.º.— DB pondrá un fijo mensual de 100.000 Ptas.

2.º.— DB jugará un boleto múltiple cada semana de 210 apuestas por un coste de 21.000 Ptas. El 80 % de los premios obtenidos incrementará la bolsa mensual.

3.º.— En los primeros días de cada mes se sorteará la bolsa acumulada durante el mes anterior entre los cupones que nos remitan nuestros lectores. Queda excluído el personal de Diario de Burgos.

4.º.— Lunes, miércoles, viernes y domingos, DB publicará el cupón correspondiente al mes. Y periódicamente se informará sobre la situación de los premios y bolsa acumulada.

5.º.— El número de cupones premiados serán según la cantidad que tenga la bolsa mensual de la forma siguiente:

a) Hasta 9 millones de pesetas. Como indique la primera cifra significativa.
Ejemplo: Bolsa acumulada 8.500.000 Ptas. a repartir entre 8 cupones.

b) Pasando de 10 millones de pesetas. Como indiquen las dos primeras cifras significativas.
Ejemplo: Bolsa acumulada 55 millones de Ptas. a repartir entre 55 cupones, o si son 550 millones, sería a repartir también entre 55 cupones, a 10 millones por cupón. SUERTE.

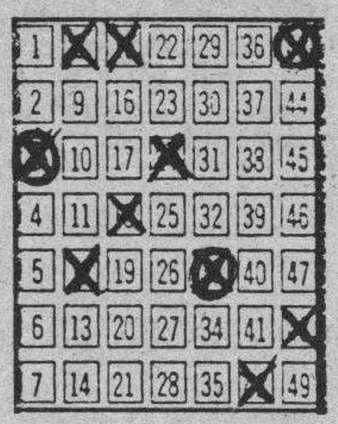

lotería primitiva

NUESTRO BOLETO

Sorteo N.º 41 — Fecha 13-10-88

Tres números en combinación ganadora que hacen 35 aciertos

35 aciertos 916=32.060. 80 % 25.648
Fijo mensual DB 123.660

Bolsa parcial Octubre 149.308

¡ATENCION A NUESTROS CONCURSANTES!

En el sorteo del presente mes habrá un premio adicional en colaboración con

VIAJES SOLINIEVE

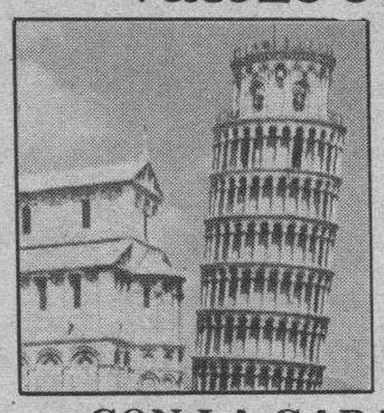

VIAJE PARA 2 PERSONAS «ITALIA»

11 DIAS, VISITANDO:

Nimes — Niza
Milán — Pisa
Roma — Florencia
Venecia

CON LA GARANTIA DE:

club de VACACIONES

OFERTAS OTOÑO'88:

— Canarias, 1 semana, desde 32.900
— Mallorca, 1 semana, desde 18.900
— Londres, fin de semana, desde 31.400
— Nueva York, avión ida y vuelta 53.500
— Andorra, fin de semana 6.200

SOLICITE ESTOS Y CUALQUIER OTRO DESTINO EN:

VIAJES SOLINIEVE

Avda. General Yagüe, 11 Teléfono 23 20 13

CUPON N.º 12

Nombre .....

Dirección .....

Ciudad ..... C.P. .....

Tfno. ..... D.N.I. .....

Enviar a: DB «II Concurso»
C/. S. Pedro Cardeña, 34. 09002-BURGOS

M.C.D 2018

Un pliego a las obras del palacio de Castilfalé (segunda fase)

Burgos (DB).—Un sólo pliego, suscrito por «Construcciones Ortega», —la misma empresa ejecutante de los trabajos efectuados hasta ahora en el mismo edificio histórico— se ha presentado, en el Ayuntamiento, al concurso de las obras de restauración y rehabilitación del palacio de Castilfalé, en la segunda fase de la segunda etapa, cuyo precio de licitación estaba fijado en 62.977.075 pesetas.

El plazo de presentación de ofertas expiró el pasado viernes y la proposición pasa ahora a estudio de la comisión correspondiente en fase previa al acuerdo que adopte la Corporación municipal sobre la adjudicación de las nuevas obras.

«Construcciones Ortega» se compromete a ejecutarlas en 59.500.000 pesetas que supone un 5,52 por ciento, debajo del precio de licitación.

Mañana, fin del plazo de pago de la contribución en fase voluntaria

Burgos (DB).—No ha habido prórroga en el plazo que ha dado el Ayuntamiento para pagar, en fase de cobranza voluntaria, los impuestos de contribución urbana, rústica y licencias fiscales del presente ejercicio.

Por consiguiente, mañana, lunes, día 17, finaliza dicho plazo y el lugar de pago para los contribuyentes de la zona de Gamonal —excluídos los de polígonos industriales— es la nueva oficina recaudatoria del edificio del antiguo Ayuntamiento, y el resto de contribuyentes pueden hacerlo en la oficina central sita en la calle de Aranda de Duero 5. A partir del martes, día 18, los recibos impagados tendrán un recargo, por vía de apremio, del 20 por ciento, según las instrucciones municipales.

«Día del Veterano» del Orfeón Burgalés

Burgos (DB). — El próximo 23 de Octubre se celebrará en nuestra ciudad el «Día del Veterano» del Orfeón Burgalés y, con tal motivo, tendrán lugar los siguientes actos:

A la una de la tarde, en San Lorenzo, el Real, misa cantada por la Masa Coral y veteranos de la entidad.

A las dos y media de la tarde, almuerzo de hermandad en el hotel «Fernán González». A los postres se hará la elección de las «Reinas» del Coro y Danzas de los Veteranos, así como la proclamación e imposición de bandas a las mismas. También habrá un sorteo de regalos, según costumbre. Finalmente dirigirán la palabra un miembro de los Veteranos, el presidente del Orfeón y el alcalde de la ciudad que cerrará el acto.

La comisión organizadora de los actos encarece a los orfeonistas que asistan al almuerzo, la retirada de tarjetas en los lugares habituales, en el bar del Orfeón, en Papelería Sedano y en la propia recepción del mencionado hotel.

Fiesta de la Sociedad «Cucos»

Burgos (DB). — El domingo, día 30, se celebrará el XII Aniversario de la Sociedad Gastronómica «Cucos» con diversos actos que serán presididos por autoridades y representaciones de entidades populares de la ciudad.

A la una de la tarde será oficiada una misa en la iglesia parroquial de San Gil. Posteriormente, a las dos, habrá una recepción en el salón de actos de la institución.

Las inclemencias meteorológicas no restaron solemnidad a los actos en honor de Santa Teresa

Burgos (R. Ruiz). Numerosos actos religiosos, castrenses y culturales, todos ellos cargados de emotividad y devoción ferviente, se celebraron durante todo el día de ayer para conmemorar la festividad de Santa Teresa.

Un momento de la fiesta patronal de Intendencia Militar.

Burgos rindió ayer un emotivo y devoto homenaje a Santa Teresa de Jesús, Doctora de la Iglesia, en diferentes puntos de la ciudad. El acto central se celebró en la iglesia de Santo Domingo de Guzmán donde los miembros del Cuerpo de Intendencia Militar conmemoraron su fiesta patronal. Asimismo, la familia religiosa carmelitana, distintas instituciones, los escritores católicos y fieles de diversas parroquias de la ciudad rindieron un cálido homenaje a la Reformadora del Carmelo.

Entre las principales autoridades que conforman la cúpula castrense asistieron el Capitán General de la Región Pirenaica Occidental, Andrés Cassinello, acompañado del Gobernador Militar y del Jefe de Estado Mayor, y distintas representaciones de otros Cuerpos, Centros y dependencias de esta plaza. Asimismo, diversos mandos de la Guardia Civil y representaciones de la Asociación de Damas de Santa Teresa se encontraban también presentes. Junto a ellos, el ex-presidente de la Diputación Provincial, Tomás Cortés y el académico Ernesto R. González de Linares, entre otras personalidades civiles, fueron también recibidos a la entrada de la parroquia por el coronel Arangüena Paz, jefe accidental de la Jefatura de Intendencia Económica-Administrativa de la Región, coordinadora de las fiestas patronales en honor de la Santa de Avila.

La celebración eucarística estuvo presidida por el teniente coronel capellán castrense retirado, don Benigno López, y concelebrada por otros cuatro sacerdotes. En su homilía, el oficiante calificó a la Santa como una «monja excepcional que lleva el nombre de Teresa de Jesús, Teresa de España y Teresa de la Iglesia».

En otro momento, se refirió a los valores humanos y universales de la Reformadora del Carmelo «que le hacen ser —subrayó— una mujer internacional».

El capellán catrense tras aludir a las «Moradas» y «El Castillo Interior», como obras surgidas de su puño y letra, y repasar brevemente los centros fundados por Santa Teresa, terminó definiéndola como «todo un símbolo de las virtudes castrenses y una Santa española hasta la médula».

Tras el oficio religioso, los asistentes al acto se desplazaron hasta la Residencia de Oficiales donde se ofreció un vino español.

En las Carmelitas Descalzas

También ayer los miembros de la familia carmelitana burgalesa conmemoraron la festividad de Santa Teresa y veneraron sus reliquias en las distintas casas monásticas de la diócesis y en las comunidades consagradas a la vida contemplativa. A las siete y media de la tarde, el Arzobispo doctor Cardenal Fernández presidió una concelebración eucarística en el Convento de las MM. Carmelitas Descalzas, última fundación de Santa Teresa, donde cantó el coro de monjas del Priorato. A la misma hora y en la iglesia del Carmen, los Carmelitas celebraron también una santa misa, presidida por el P. Provincial, Fr. Ciro García.

Otros actos se celebraron en el Colegio de Teología, donde tuvo lugar por la mañana un acto académico de los carmelitas descalzos, y en el barrio de Las Huelgas donde las misioneras rindieron honores a la Santa universal.

La música, en Gamonal

Finalmente, la última de las manifestaciones religioso-culturales se celebró en la iglesia Nuestra Señora la Real y Antigua de Gamonal donde los tres coros parroquiales ofrecieron un brillante concierto de música, sobre textos de Santa Teresa, dirigido por Jesús del Campo.

M.C.D. 2018

Curso de castellano para eurodiputados

Según informó ayer el presidente provincial de AP y parlamentario comunitario, Alvares de Eulate, el próximo año se desarrollará en Burgos un curso de castellano para parlamentarios europeos. La solicitud al Parlamento Europeo ha sido realizada conjuntamente por el eurodiputado burgalés y la Diputación provincial. Los cursos se realizarían del 1 al 15 de julio.

Asociación de Consumo «Jimena»

Burgos (A.C.J.). — Los servicios de Protección Civil están llevando a cabo unas campañas de información a distintos sectores de población con el fin de evitar o disminuir el número de accidentes que se producen en el hogar y que, en gran medida, afectan a niños y personas mayores que por sus circunstancias y características son los más indefensos y vulnerables.

En torno a estos temas discurrirá la charla-coloquio que la Asociación de Amas de Casa Consumo «Jimena» mantendrá mañana, lunes, día 17, en el salón de la Caja de Ahorros Municipal (Plaza Santo Domingo de Guzmán), a las cinco en punto de la tarde. La misma correrá a cargo de un técnico en formación que es miembro del Servicio de Protección Civil y que comentará entre otros los siguientes puntos:

— Aspectos relacionados con la seguridad que debe reunir un hogar.

— Accidentes caseros más frecuentes (intoxicaciones, quemaduras, incendios, atrapamientos, etc.).

— Causas principales de estos accidentes y normas para su prevención.

— Cómo actuar ante casos de emergencia.

— Autoprotección familiar y domiciliaria.

Se informa asimismo que las inscripciones para los cursos de natación serán los miércoles y jueves, de once a doce en nuestro domicilio social.

Emilio Izquierdo sustituye a Arribas como secretario provincial de AP

Burgos (I. P.).— José María Arribas se adelantó en la Comisión de la Permanente de ayer de AP a presentar su dimisión al presidente provincial del partido, Alvarez de Eulate, aunque de hecho, la decisión de sustituir a Arribas en su cargo de secretario provincial de AP en Burgos ya estaba decidida por parte del presidente, así como su sucesor, Emilio Izquierdo Jiménez.

Tanto el presidente provincial de AP, Alvarez de Eulate, como el hasta ayer secretario provincial, José María Arribas, quieren apuntarse el tanto del cese o la dimisión, según la óptica con que se mire desde cada una de las partes. Lo que parece evidente es que la sustitución de Arribas la había estudiado ya el presidente Alvarez de Eulate después de las declaraciones de aquél, tras la última Ejecutiva provincial cuando se apostó por la continuación del pacto de la Diputación, al que venía oponiéndose Arribas de forma contundente. Esta postura adoptada por los miembros de la Ejecutiva de seguir con el pacto fue calificada por Arribas, como «error histórico» en declaraciones posteriores a DB, así como que se «había perdido una gran oportunidad de recomponer el centro derecha de Burgos».

El presidente Alvarez de Eulate manifestaba ayer que la dimisión o cese se había producido de forma casi simultánea, «hubo por mi parte —aseguró— una petición de sustitución del cargo que Arribas ha aceptado dimitiendo». Por otra parte, Eulate manifestó que «el cargo de secretario provincial es un cargo de confianza del presidente y he considerado que había llegado el momento oportuno de dar paso a un hombre joven, de la nueva generación de AP, enérgico y con muchas ganas de trabajar por el partido».

José María Alvarez de Eulate manifestó, no obstante, que Arribas tiene unos valores políticos indudables y subrayó su aprecio y gratitud por la labor desarrollada por el hasta ayer secretario provincial.

Igualmente Alvarez de Eulate manifestó que la postura adoptada por Arribas después de la votación sobre la ruptura o no del pacto de la Diputación, es legítima, «como es legítima cualquier postura o voto de un miembro del Comité Ejecutivo».

Ante la nueva reestructuración de la secretaría provincial de AP, según Alvarez de Eulate, al ex-presidente provincial Arribas, se le encomendarán «misiones trascendentes dentro de AP», pero sin definir cuales serán sus funciones.

Por su parte, José María Arribas, manifestó que «ante las discrepancias serias dentro de la Permanente y la quiebra de confianza en su seno he presentado la dimisión, sin esperar a que hubiera una decisión por parte del presidente, porque si no hay una confianza plena es muy difícil trabajar, aunque también tengo noticia de que antes de informar de mi dimisión a los medios informativos, ya les había llegado mi cese».

Emilio Izquierdo sustituye a Arribas Moral en la secretaría de AP, ambos en la fotografía.

Arribas manifestó que, a pesar de esta sustitución, que le relega asimismo de la Comisión Permanente, pero no del Comité Ejecutivo provincial, él seguirá luchando en pro de la unidad del partido así como de las personas que están afiliadas a AP y que en estos momentos se encuentran con otras siglas, «hay que seguir trabajando —dijo— por la unidad del centro-derecha de Burgos y su provincia y lamento que estemos en estos momentos envueltos en una especie de locura colectiva y que seamos incapaces de ofrecer una alternativa al PSOE moderna, liberal-conservadora y con estudios y programas serios, y espero que el trabajo y la seriedad de nuestras bases imponga el sentido común y logre la ansiada unidad».

Arribas manifestó igualmente su lealtad a los órganos del Partido, tanto regionales como nacionales y aseguró que estará a disposición de AP y del presidente provincial para realizar una labor positiva. Arribas matizó, no obstante, no entender la presencia del presidente de la Diputación, en la Permanente, cuando está suspendido de sus funciones en el Partido.

Tras la reunión, Alvarez de Eulate (centro), Emilio Izquierdo y José Luis Montes, en la rueda de Prensa de ayer.

Emilio Izquierdo, nuevo secretario provincial

Emilio Izquierdo Jiménes, desde ayer nuevo secretario provincial de AP en Burgos, es natural de la provincia de Logroño, pero ha desarrollado su actividad política en Burgos. De profesión Ingeniero Técnico de minas, es responsable de la sección de minas de Burgos y diplomado en Derecho.

Pertence a AP desde 1980. Ha desempeñado los cargos de secretario general adjunto, presidente de la Comisión de Industria y en los últimos comicios fue presidente de la campaña electoral. Hasta ayer ocupaba el puesto de vicepresidente tercero de AP.

Poco después de ser nombrado secretario provincial, Emilio Izquierdo, manifestaba su ilusión por trabajar por AP y anunciaba como primera tarea, la de reorganizar la secretaría del partido, para lanzarse al trabajo en la provincia y en la capital.

Respecto a la situación interna de AP de Burgos, Emilio Izquierdo, manifestó, que a pesar de haber afiliados que no asumen lo que emanó del Congreso pasado, el Comité ejecutivo es sólido y espera que no se produzcan grandes problemas.

COMPAÑIA FARMACEUTICA MULTINACIONAL DE PRIMERA LINEA

CON PRODUCTOS LIDERES DE SUS DISTINTOS MERCADOS Y AVANCES TERAPEUTICOS IMPORTANTES EN SU PORTAFOLIO DE NUEVOS PRODUCTOS PRECISA

PARA SU EQUIPO DE VISITA MEDICA

PERSONAS JOVENES DE UNO U OTRO SEXO

QUE TENGAN LA AMBICION DE AMPLIAR SU HORIZONTE PROFESIONAL

SE REQUIERE:

- Edad comprendida entre 25 y 35 años.
- Formación mínima: Bachillerato Superior.
- Facilidad de aprendizaje.
- Elevada capacidad de relación/comunicación.

SE VALORARA:

- Experiencia previa en ventas dentro del campo sanitario o afines.
- Cursos adicionales de formación.

SE OFRECE:

- Formación continuada de alto nivel.
- Interesantes posibilidades de desarrollo y promoción profesional en compañía cuya filosofía es la promoción interna.
- Seguro de vida.
- Remuneración fija en función de la valía del candidato más interesante plan de incentivos.
- Otras ventajas sociales.

Enviar carta manuscrita detallando historial profesional si lo hubiera y adjuntando fotografía al Apartado número 35.064 de 08080 Barcelona, indicando en el sobre la Ref. DF/VM, (INEM B-36/11.015).

Quesada & Quesada, s.a.

Urb. Ciudad Quesada - Tel. (96) 572 2025 - Fax 572 15 09 - ROJALES (Alicante)

Su Chalet o Bungalow/Directamente del Constructor y Promotor

CHALETS

Desde 76,44 m² hasta 203 m². Más de 20 modelos diferentes. Construcción de 1ª calidad, con aislamiento térmico y acústico. Desde **8.000.300** Ptas. incluyendo 500 m² de terreno.

Residencial BRAVO

Con terraza, jardín, muebles, T.V. parabólica, piscina comunitaria, aparcamiento.

DESDE **2.700.000** Ptas.

Venga a vernos a CIUDAD QUESADA, conozca sus habitantes. Piénselo con tranquilidad, aquí, en CIUDAD QUESADA, para poder decirle, como a la mayoría, ¡TE ESPERABAMOS!

QUESADA & QUESADA • Calidad • Experiencia • Eficacia

Para información más completa con video y diapositivas, contacten con nuestro Delegado:

MIGUEL ANGEL MATALLANA: C/. Madrid, 35 - Entp. Teléfono 263523 Ofic. - Part. 260050 • 09001 **BURGOS**

CIRCULO CATOLICO DE OBREROS

INAUGURACION DEL CICLO DE CONFERENCIAS DE FORMACION

El próximo martes día 18 del actual, a las ocho y cuarto de la noche, tendrá lugar, en el Salón de Actos de la Entidad, Concepción, 17, interior, la inauguración del ciclo de conferencias de formación para los socios, correspondiente al Curso 1988-89, siendo obligatoria la asistencia a la misma de acuerdo con el Reglamento.

A la misma hora, en el Instituto Social de la Mujer, sito en Nueva Plaza de Gamonal, número 3, se celebrará otro acto similar para los socios que viven en la Zona de Gamonal, Capiscol, Villímar y Villayuda.

Para aquellos socios que por sus ocupaciones profesionales no puedan asistir a dicha hora, habrá otro acto los miércoles en la Capilla del Círculo, a las once de la mañana.

M.C.D 2018

Protesta de los apicultores de la UCCL-COAG

Burgos (COAG).— La COAG hizo pública ayer una nota en la que dice, entre otras cosas: «Representantes del sector apícola de la Unión de Campesinos de Castilla y León (UCCL-COAG), dispuestos a dar a conocer la problemática situación por la que el mismo atraviesa, se han dirigido al Delegado del Gobierno en Castilla y León, con la esperanza de que una vez escuchadas las reivindicaciones asumiese la responsabilidad de transmitirlas al MAPA.

Una vez personados estos representantes en la Delegación del Gobierno, el citado delegado se ha negado a dialogar, obligando a los apicultores a permanecer en el local por un espacio prolongado de tiempo. En último término la respuesta ha sido el desalojo obligado por las fuerzas de orden público, por lo tanto denunciamos.

1.º) La actitud de intolerancia y prepotencia del delegado del Gobierno y su natural inclinación a resolver los problemas planteados por la fuerza.

2.º) Mientras en otras Comunidades Autónomas se ha dialogado con los apicultores de la COAG, en nuestra Comunidad Autónoma, donde los problemas de la apicultura se acusan especialmente, el representante del Gobierno ha enviado a las fuerzas del orden público a callar las razones de los manifestantes. Lamentamos estas actitudes en una sociedad que debe forjar con el esfuerzo de todos un verdadero sistema democrático y participativo.

3.º) No sólo el delegado del Gobierno se ha negado al diálogo, sino que se ha cebado de una manera especial en la represión de los apicultores.

4.º) El sector continuará defendiendo su postura contra una reconversión salvaje que, en este caso, viene de la mano de las importaciones de miel, que sólo a las grandes industrias favorece. Estas acciones de protesta se generalizarán convocadas por la COAG a nivel nacional, en los próximos meses, si a estos problemas candentes no se les da solución desde el MAPA».

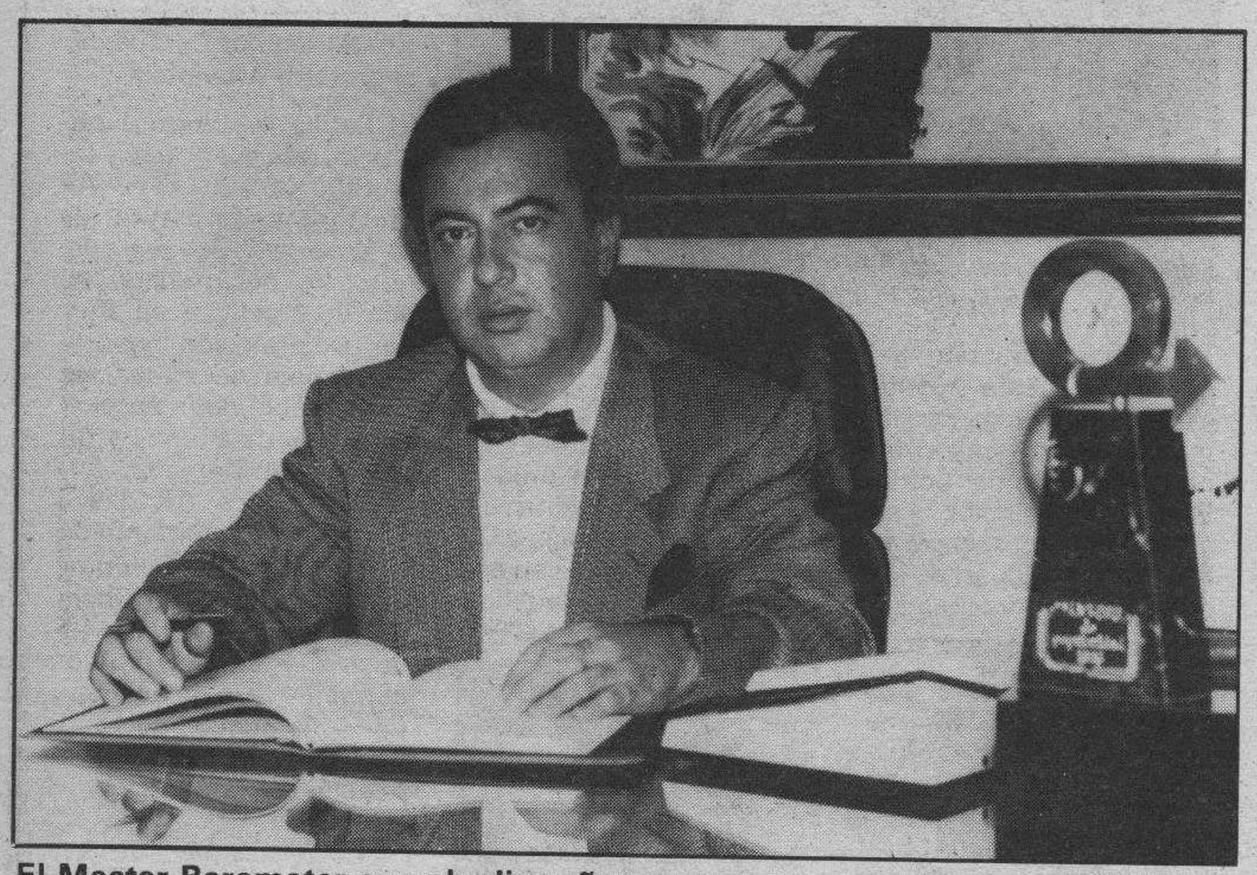

El Master Barometer cumple diez años.— *En 1978 se inició la tarea importante de seleccionar a aquellos empresarios y empresas que con su esfuerzo ejemplar, entrega absoluta y denodado trabajo han hecho posible la superación de momentos económicos muy duros y difíciles remontando con éxito la crisis en que nuestro país se hallaba sumergido. Este era el objetivo y la tarea que se imponía Barometer Association, S.A. y una década después hay que decir que la importancia de su trabajo de selección ha alcanzado prestigio y nombre. Ya se está preparando en Burgos la celebración de este Master de Barometer. La fiesta de entrega de estas distinciones se celebrará el próximo 4 de Noviembre. Les tendremos informados. En la fotografía, Benito Molina, director general del Master Barometer Association, S.A.*

Crónica Judicial

Señalamientos para esta semana en la Audiencia Provincial y en la Sala de lo Civil

Julián Miguel de la Villa

En la Audiencia Provincial

Día 17. Apelaciones civiles.—A las 10, apelación civil del rollo 211/87 del Burgos n.º 2; a las 10,15, del rollo 213/87 del Burgos n.º 3.

Apelación penal.— A las 11, de delitos dolosos del Burgos n.º 1, por atentado y pena a cada uno de los dos procesados de seis meses y un día de prisión menor por el atentado y diez días de arresto menor por la falta.

Sumarios.—A las 11,30, del Burgos n.º 2 por delito de evasión y pena de tres meses de arresto mayor; a las 12, del Burgos n.º 1 por robo y hurto de uso y penas por el primer delito de cinco años de prisión menor y por el segundo de 30.000 pesetas y privación del permiso de conducir por un año.

Día 18. Apelaciones civiles.—A las 10, apelación civil del rollo 217/87 de Aranda de Duero; a las 10,15, del rollo 219/87 del Burgos n.º 2.

Apelación penal.—A las 11, de delitos dolosos de Miranda de Ebro por apropiación indebida y pena de dos meses de arresto mayor.

Sumarios.—A las 11,30, del Burgos n.º 1 por alzamiento de bienes y pena al primer procesado de un año de prisión menor, al segundo de tres meses de arresto mayor y a la procesada de dos meses de arresto mayor; a las 12, del Burgos n.º 3 por falsedad y apropiación indebida y penas de siete meses de prisión menor y 30.000 pesetas de multa por el primer delito y por el segundo un mes y un día de arresto mayor.

Día 19. Apelación civil.—A las 10, apelación civil del rollo 221/87 de Aranda de Duero.

Apelaciones penales.—A las 10,15, del Burgos n.º 3 de delitos dolosos por delito de la Ley de Propiedad Intelectual en grado de consumación y pena de dos meses de arresto mayor y 300.000 pesetas de multa; a las 11, del Burgos n.º 1 por cheque en descubierto y pena de 100.000 pesetas de multa a cada uno de los dos procesados.

Sumarios.—A las 11,30, de Miranda de Ebro por robo con intimidación y penas por el delito del apartado a) seis meses de arresto mayor, por el b) un año de prisión menor y por el c) cuatro meses de arresto mayor y a las 12, del Burgos n.º 1 por falsedad y pena de un año de prisión menor y 30.000 pesetas de multa.

Día 20. Apelaciones civiles.—A las 10, apelación civil del rollo 223/87 del Burgos n.º 2; a las 10,30, del rollo 280/87 de Aranda de Duero; a las 11, del rollo 285/87 del Burgos n.º 1; a las 12, del rollo 295/87 del Burgos n.º 1.

En la Sala de lo Civil

Día 17. A las 10, apelación de menor cuantía del Burgos n.º 3; a las 10,30, de arrendamientos urbanos del Santander número 3; a las 11, de menor cuantía del Burgos n.º 3; a las 11,30, de arrendamientos urbanos de Aranda de Duero.

Día 18. A las 10 apelación de menor cuantía del Torrelavega n.º 2; a las 10,30, de incidente del Juzgado de Lerma; a las 11, de juicio ejecutivo del Juzgado de Almazán; a las 11,30, de arrendamientos urbanos del Juzgado de Haro.

Día 19. A las 10, apelación de menor cuantía del Burgos n.º 2; a las 10,30, de menor cuantía del Burgos n.º 1; a las 11, de arrendamientos urbanos de Reinosa; a las 11,30, de menor cuantía del Burgos n.º 3.

Día 20. A las 10, apelación de menor cuantía del Santander n.º 3; a las 10,30, de arrendamientos urbanos del Burgos n.º 1; a las 11 de ejecutivo del Juzgado de Almazán; a las 11,30, de incidente del Burgos n.º 2.

Día 21. A las 10, apelación de menor cuantía del Burgos n.º 3; a las 10,30, de menor cuantía del Santander n.º 4; a las 11, de menor cuantía del Santander n.º 1; a las 11,30, apelación de incidente procedente del Juzgado de 1.ª Instancia de Villarcayo.

BANCO

CON GRAN IMPLANTACION NACIONAL PRECISA INCORPORAR

PROMOTORES COMERCIALES

Para formarse como Directores

BUSCAMOS:

Jóvenes con facilidad para las relaciones interpersonales, adaptables a tareas en equipo y con auténtica valía para la gestión comercial. Deberán tener una formación mínima de Bachiller Superior y conocimientos comerciales o empresariales.

SE VALORARAN:

Positivamente los estudios universitarios, la experiencia en trabajos comerciales, así como los conocimientos de Inglés. Personas con ambición profesional, emprendedoras e innovadoras y deseos de formarse para asumir responsabilidades de Dirección. La edad preferente es de 22 a 30 años, con Servicio Militar cumplido. La retribución inicial es del orden de 1.900.000 pesetas/año.

Los candidatos interesados que reúnan los requisitos exigidos pueden enviar su historial personal y profesional, número de teléfono y fotografía reciente al apartado de Correos número 58 de Burgos.

1.049 PLAZAS **AUXILIARES MINISTERIOS**

Convocatoria extraordinaria (B.O.E. 5-10-88) para proveer **1.049 PLAZAS** Destinos para **TODA ESPAÑA.** Desde 18 años. Título: Graduado Escolar. Programa 19 temas, mecanografía. Instancias hasta 25 de Octubre. Exámenes en todas las capitales.

PROXIMAS OPOSICIONES: Administrativos y C. Gestión de Ministerios y S. Social, Agentes Judiciales, Auxiliares y Oficiales de Admón. de Justicia, Secretarios de Ayuntamiento.

Información gratuita y sin compromiso. Diríjase a **CENTRO DE ESTUDIOS ADAMS** Sagasta, 23. 28004 Madrid. Telf. (91) 4459335.

REPRESENTANTE DE AREA

Para compañía multinacional organizadora de Viajes Lingüísticos a Inglaterra, Irlanda, Francia, Alemania y Estados Unidos.

REQUERIMOS:

- Personas introducidas en los centros educativos de su zona.
- Preferiblemente ex-profesora de inglés u otra materia.
- Teléfono propio.
- Edad entre 35-55 años.

OFRECEMOS:

- Todo el apoyo de nuestra organización internacional.
- Comisiones muy interesantes.
- Gastos de viajes, material promocional y teléfono pagados
- Exclusividad en su zona.
- Formación a cargo de la empresa.

Los interesados deberán enviar C.V. a: TOAEREBORG. C/. Félix Boix, 14, 5.º B. 28036 MADRID, o contactar Srta. María, teléfono: (91) 4573848.

TORRAS HOSTENCH, S.A.

precisa para su factoría de Almazán (Soria)

DELINEANTE-PROYECTISTA

Dependiendo directamente del Jefe de Oficina Técnica, sus funciones básicas consistirán en la realización de proyectos de instalaciones industriales, proyectos de modificación y mejora en máquinas y equipos, recopilación de información técnica y puesta al día de los planos de las instalaciones.

El perfil requerido corresponde a un hombre joven (25-35 años) que, partiendo de una formación de FP-2 en la rama de Delineación, haya seguido los estudios de Ingeniería Técnica en la especialidad mecánica.

Asimismo se valorarán los conocimientos sobre técnica de dibujo asistido por ordenador y experiencia demostrada en tareas similares a las descritas.

El nivel retributivo se fijará de acuerdo con la valía de los candidatos, no descartándose ninguno por motivos económicos.

Los interesados deberán remitir historial profesional detallado, indicando sus aspiraciones económicas a:

TORRAS HOSTENCH, S.A.

Afueras, s/n
42200 ALMAZAN (Soria)

UGT convoca certamen de Artes Plásticas y Fotografía en el primer centenario de su fundación

Burgos (DB).—La Unión General de Trabajadores que celebra este año el primer centenario de su fundación, ha organizado con este motivo, a través de la Unión Provincial de Burgos, un certamen de Artes Plásticas y de Fotografía en el que podrá participar cualquier trabajador de Burgos y provincia no profesional del Arte.

En el caso de la modalidad de Artes Plásticas cada concursante podrá concurrir con una sola obra. Estas podrán ser de dibujo, pintura, escultura y cerámina, siendo el tema y formato libres. Los trabajos deberán ser montados debidamente para su exposición y podrán entregarse hasta el 30 de Octubre en UGT, Avda. Reyes Católicos, 21, bajo. Se otorgarán tres premios dotados, respectivamente, con 25.000, 15.000 y 10.000 ptas. y placa conmemorativa.

En el concurso de Fotografía se han establecido dos secciones, una de ellas con tema libre y otra sobre el mundo del trabajo. Cada concursante podrá presentar un máximo de dos fotografías por sección. Los trabajos deberán llevar en el dorso el título de la obra como única identificación. La identidad del autor, así como los títulos de todas las obras presentadas por él al concurso, deberá figurar en una cartulina que se adjuntará en sobre cerrado.

El tamaño de las fotografías será obligatoriamente de 18x24, pudiéndose presentar en blanco y negro o en color.

El plazo de presentación finaliza el 30 de Octubre, debiendo ser entregadas en la misma dirección de UGT. En este caso se han establecido dos premios por sección, el primero de ellos dotado con 15.000 ptas. y placa conmemorativa y el segundo con un lote de material fotográfico y placa. Las fotografías quedarán en poder de UGT que podrá hacer de ellas el uso que estime oportuno.

Ayer comenzó en el colegio «Eugenio Isasi», el Curso de especialización en Sicología infantil

Burgos (DB).— El colegio «Eugenio Isasi» acoge desde ayer y hasta el 25 de junio del próximo año, el Curso de Sicología infantil, que ha organizado «Psiké-Diagnóstico Sicológico» y en el que se cuenta con la participación del Colegio de Sicólogos de Castilla y León.

El curso consta de doscientas horas lectivas y va dirigido a los sicólogos, pedagogos, profesores de Educación General Básica y todas las personas relacionadas con el entorno infantil. Se dividirá en once módulos, comprendidos entre distintas fechas, en cada una de las cuales se estudiará un aspecto distinto de los problemas que afectan a los niños, como comportamientos, posibilidades educativas, teoría del aprendizaje, logopedia, fracaso escolar o educación especial.

El éxito de la convocatoria ha quedado demostrado en el hecho de que las plazas se cubrieron a los pocos días de abrirse el plazo de inscripción.

El próximo martes se reanuda el II Ciclo de Cine de la Mujer

Burgos (DB).— Según informa la Asociación para la Defensa de la Mujer «La Rueda», el próximo martes, día 18 se reanuda el II Ciclo de Cine de la Mujer, con la película «Angela», de Nikolay Vander. Esta proyección se llevará a cabo a las ocho de la tarde, en el salón de la CAM de General Vigón.

El jueves, día 20 se proyectará una segunda película, a partir de las 4,30 de la tarde, en la casa de Cultura de Gamonal y será «Silkoood», de Mikey Nichols.

Principio de acuerdo para abrir al turismo la zona Este de Ojo Guareña

Burgos (Mery Varona).—La zona Este del complejo kárstico de «Ojo Guareña» podría quedar abierta al turismo a partir de la próxima primavera, de prosperar el acuerdo alcanzado entre la Comisión Provincial de Patrimonio y los Ayuntamientos de la Merindad de Sotoscuevas tras la reunión mantenida días atrás en la antigua sala de la Cueva de San Bernabé.

Galería de los italianos de «Ojo Guareña»

Dicha reunión se celebró a instancias de la Comisión de Patrimonio asistiendo su presidente, el delegado territorial de la Junta de Castilla y León en Burgos, José Carracedo, así como una nutrida representación de alcaldes de la Merindad. De acuerdo con la información facilitada por el alcalde de Sotoscueva, Isaac Peña Sainz, el proyecto comprende únicamente la apertura de la ermita y cueva de San Bernabé, no así la cueva del Cacique y el museo de Cera que, a su juicio, son de gran belleza. Peña Sainz consideraba que con la apertura de la cueva de San Bernabé se corre el riesgo de hacer el ridículo ya que ésta «no ofrece ningún atractivo especial. Es como si se abre un túnel de RENFE», añadía. La Corporación de Sotoscueva tiene el propósito de reunirse en pleno próximamente para estudiar el proyecto y, probablemente, instar a la Comisión de Patrimonio a ampliar la zona de acceso público.

Polo de desarrollo cultural

La Merindad de Sotoscuevas, situada en el extremo Noroeste de la provincia, se extiende por una superficie de 152 kilómetros cuadrado y comprende 25 pueblos con un censo poblacional en regresión. El alcalde recordaba al respecto que desde el año 1938 al presente el número de habitantes ha pasado de 3.800 a 700, sin que se vislumbre remedio alguno a esta situación, dada la falta de perspectivas laborales de la zona, donde ni siquiera existe concentración parcelaria.

Así las cosas, el complejo «Ojo Guareña», declarado conjunto histórico-artístico, se presenta como una especie de «polo de desarrollo cultural» para la Merindad, que vendría a paliar el estado de abandono en que se sienten sus habitantes. Ejemplos como Nerja, por lo que a la explotación de las cuevas se refiere, o Covadonga, en lo que atañe al atractivo paisajístico, son puntos de referencia que el propio alcalde reitera en su exposición. «Covadonga se queda pequeña al lado de la belleza de esta zona, desconocida para muchos burgaleses del centro que están desligados de la periferia, pero no así para otros muchos otros de la zona Norte, que junto con cántabros y vascos, tienen en la ermita de San Bernabé un importante centro de peregrinación cada año. De esta manera, se podría establecer una ruta turística que partiera de la ermita y continuara por la cueva del Cacique y el museo de Cera», insiste Isaac Peña, para quien la existencia de un río subterráneo y el entorno de la ermita son otras razones que hacen sugestiva la visita. «Sin olvidar que aquí lo que hay que admirar no ha sido fabricado por el hombre, sino que es obra de la Naturaleza, y tampoco sería necesario tocarlo para que pudiera contemplarse en toda su belleza».

La ermita y cueva de San Bernabé

El alcalde de Sotoscuevas se mostraba partidario de abrir al turismo la zona Este por ser ésta la de mejor acceso y dotada de servicios tales como luz, agua, teléfono, etc. «Para abrir por el Oeste habría que empezar por construir una carretera de dos kilómetros».

Plan de protección del complejo kárstico

El complejo kárstico de «Ojo Guareña», precisamente por su condición de monumento histórico-artístico, depende administrativamente de la Consejería de Cultura y Bienestar Social de la Junta de Castilla y León por lo que es a la Administración autonómica a quien corresponde cualquier iniciativa que afecte a las cuevas.

En este sentido, ya el pasado mes de Marzo la Comisión Provincial de Patrimonio aprobó un borrador que regulaba el régimen de acceso y usos del complejo kárstico. En dicho borrador se delimitaban tres zonas: un área de protección integral, donde se prohíbe el acceso, unas áreas de protección menor, donde tampoco se permitirá el acceso libre, y, por último, la zona de acondicionamiento turístico en torno a la ermita y cueva de San Bernabé.

La Diputación redactó ya un plan de acondicionamiento turístico

La Diputación de Burgos, que desde hace años realiza estudios espeleológicos en el complejo a través del grupo Edelweiss, redactó hace ya algún tiempo un plan de acondicionamiento turístico, eminente proteccionista, en la convicción de que el complejo «Ojo Guareña» debe ser defendido de las consecuencias que podrían derivarse de una afluencia masiva de visitantes, tal como ha sucedido ya en el caso de Altamira. Dicho plan, sin embargo, no ha sido solicitado hasta el momento, a pesar de que la propia Comisión Provincial de Patrimonio asignó al grupo Edelweiss la consideración de equipo experto y el único cualificado para acompañar a quienes hasta el momento han expresado su interés en visitar la zona permitida.

Audi-Volkswagen
LIDER DE VENTAS EN EUROPA

Audi 90. El diseño de los 90, más que un nuevo coche un nuevo concepto.

El nuevo Audi 80. Compárelo. ¿Pero con qué?

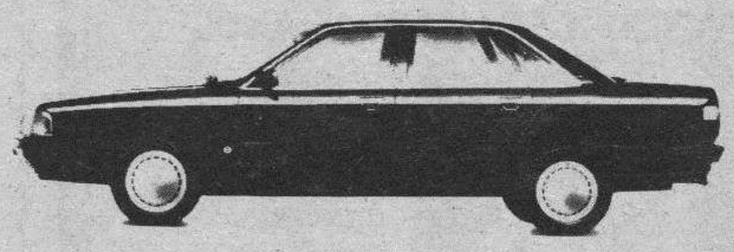

Audi 100-200. Evidentemente, no vamos a distraerle con detalles superfluos.

AUTOMOBA Y SU RED DE AGENTES

M.C.D 2018

Escrito de la Delegación de Burgos del Colegio Oficial de Arquitectos

Burgos (DB).— El Colegio Oficial de Arquitectos de Madrid en su Delegación de Burgos nos envía esta nota:

«Por el Grupo Municipal de Solución Independiente se invita a la Junta del Colegio Oficial de Arquitectos a dar respuesta a una serie de interrogantes planteados en el comunicado de dicho Grupo, aparecido en el Diario de Burgos el día 9 de los corrientes.

El debido y obligado respeto a los Tribunales de Justicia ha determinado a la Junta de este Colegio Profesional a no aceptar dicha invitación, para no convertir en un debate público cuestiones que pudieran tener relación con las diligencias penales instruídas en el llamado «asunto de la construcción»; y todo ello, además por que esta Junta estima improcedente participar en discusiones promovidas por las partes interesadas en dicho asunto, en base al conocimiento judicial a que se ha hecho mención.

Sin embargo, este Colegio está dispuesto a tomar parte en cualquier debate sobre aspectos relativos al Urbanismo, y, en este sentido debemos señalar que los términos de la Sentencia y Auto Complementario dictados por la Audiencia Territorial de Valladolid, por la que se anula el Plan General de Burgos, son tan claros que no admiten discusión ni interpretación al respecto».

9ª otoñada cultural

"FERNANDO MARTINEZ - BURGOS"

DOMINGO, DIA 16 OCTUBRE'88

ENCUENTRO CON LOS NIÑOS Y JOVENES

ACTUACION DE LOS ALUMNOS DE LA ESCUELA DE TEATRO

«FRANCISCO DE SALINAS»

TEXTOS, MONTAJE Y DIRECCION DE LA ESCUELA

Casa Cultura de Gamonal — 7 tarde

Excmo. Ayuntamiento de Burgos

Hoy se clausura la V Semana del Comercio y su exposición permanente de productos «Expobur-88»

Burgos (G.A.).— La V Semana del Comercio de Burgos, que ha organizado la FEC, y su exposición de productos comerciales «Expobur-88» se clausurarán hoy, a las nueve de la noche.

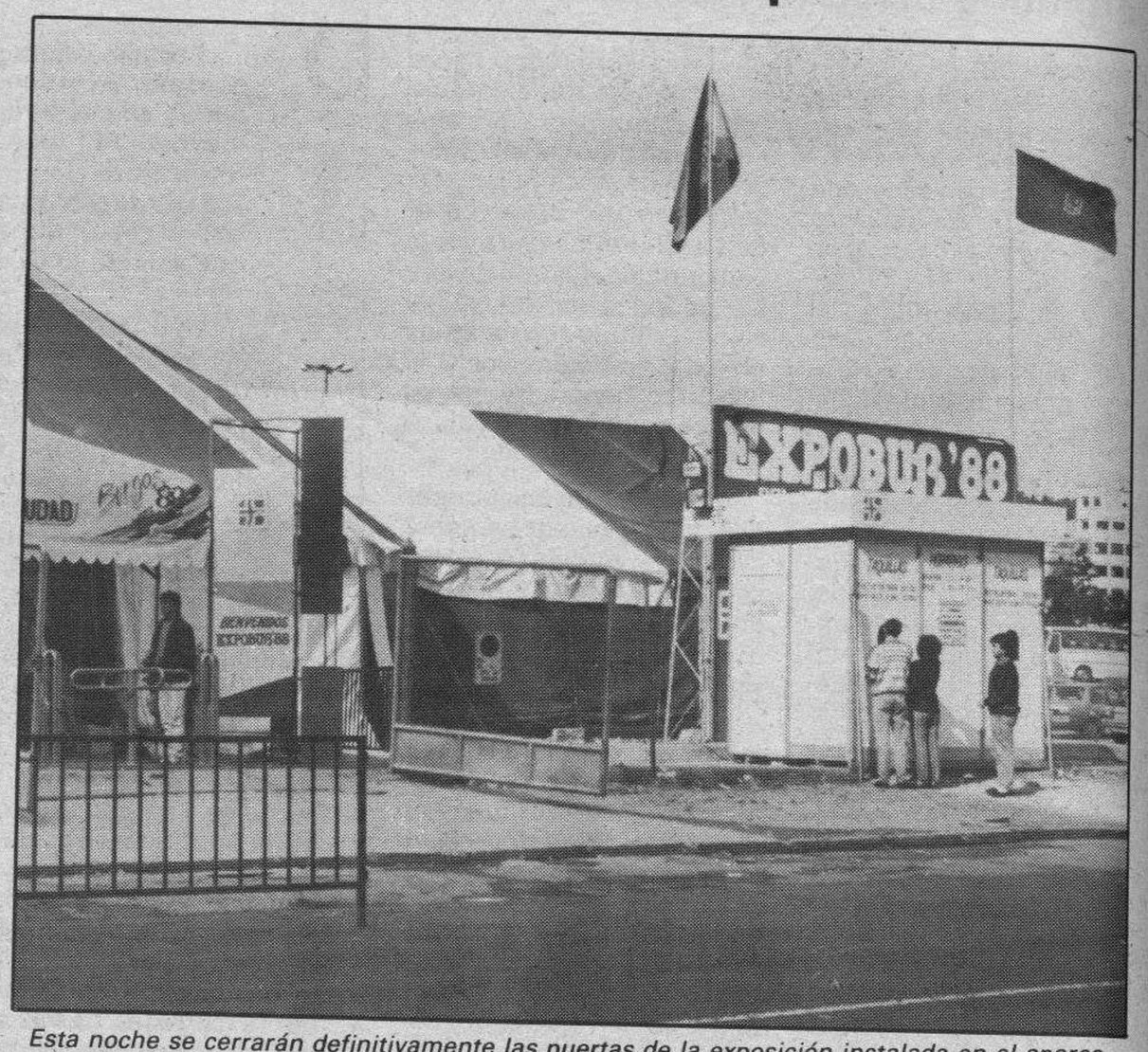

Esta noche se cerrarán definitivamente las puertas de la exposición instalada en el aparcamiento de Caballería

Sin ningún acto de relieve o institucional programado, hoy será clausurada la V Semana del Comercio de Burgos y la exposición permanente de productos comerciales, eje central de la misma.

Durante los últimos días miles de personas han pasado por la «Expobur-88», instalada en el aparcamiento de Caballería, y que a las nueve de la noche de hoy cerrará definitivamente sus puertas. Con este simple hecho, se considerará clausurada la exposición y la V Semana del Comercio de Burgos. Mañana lunes, a primera hora, se iniciarán las labores de retirar los artículos expuestos en los diferentes stands y, posteriormente, se procederá a desmontar la estructura que la ha dado cobijo. Por lo tanto, hoy se tendrá la última oportunidad de visitarla, con el mismo horario que ha venido rigiendo en los días anteriores.

Misa y cena

Ayer, sábado, se celebraron los actos más íntimos de esta V Semana del Comercio. A las ocho y media, en la capilla de la Divina Pastora, se celebró la misa en honor de San Francisco de Asís, patrono de los comerciantes, así como en memoria de los empresarios de comercio y sus familiares fallecidos en el año, y que fue oficiada por Don Isidoro Díaz Murugarren.

Después, a partir de las diez de la noche, en el hotel Mesón del Cid, se celebró la cena de hermandad, a la que se sumaron unos ciento sesenta personas, y que contó con la presencia de representantes de los organismos e instituciones colaboradoras.

Al final de la cena se procedió a la entrega de premios y trofeos, previstos en las actividades paralelas de la Semana.

En primer lugar, la Federación de Comercio quiso tributar un homenaje a Carlos Olivares Ramírez, presidente de la Asociación de Libreros, por sus trabajos en pro de la misma, así como por su tarea al frente de la Federación Regional y de la Confederación Nacional. Seguidamente, se entregó el premio a la popularidad comercial, realizado por votación popular, que ha recaído este año de Boutique Bapor. Los premios homenaje a la fidelidad y dedicación de los empleados fueron para Pilar Marañón Bulufert y Gil Gutiérrez Gutiérrez.

Uno de los momentos más emotivos fue cuando se procedió a entregar el premio homenaje a la dedicación empresarial, que reconoce la larga e importante labor realizada por los empresarios, a lo largo de toda una vida dedicada a la actividad comercial, y que este año recayó en Amando Rodríguez Velasco.

Tras esta entrega de premios, se celebró un fin de fiesta, con sorteo de regalos entre los asistentes.

CAJA TERRITORIAL DE MADRID

URBANIZACIONES en la COSTA BLANCA (Alicante)

RESIDENCIALES:

FACILIDADES HASTA 15 AÑOS

DELEGACION EN BURGOS:

C/. Santander, 6-2º Izda.

Telf. 269077

PROXIMAS PROYECCIONES

MAÑANA, DIA 17, EN ARANDA DE DUERO
HOTEL JULIA

DIA 18, EN BURGOS
HOTEL CONDESTABLE

AYUNTAMIENTO DE BURGOS

CAMPAÑA DE TRATAMIENTO GRATUITO Y OBLIGATORIO DE LA HIDATIDOSIS

Comenzando próximamente la segunda fase de la Campaña anual de tratamiento antihelmíntico de los perros contra la tenia «Echinococus Granulosus», causante del quiste hidatídico, se recuerda a las personas poseedoras de animales de esta especie la obligatoriedad de someterlos a dicho tratamiento, a cuyo efecto el Ayuntmaiento facilitará gratuitamente el producto adecuado a cuantas personas, provistas de la tarjeta sanitaria del perro, lo requieran del Servicio Veterinario Municipal de atención canina, sito en el Patio de Caballos de la Plaza de Toros, durante los días 19 y 26 de Octubre, y 2, 9 y 16 de Noviembre, en horario de 12 a 13 horas.

Burgos, 10 de Octubre de 1988
El Alcalde Presidente,
José M.ª Peña San Martín

S. H. TORREVIEJA CONSTRUCCION Y PROMOCION

Le invita a la presentación de sus apartamentos, bungalows y locales el día 18, entre las 15,30 y 21 horas, en el

HOTEL TUDANCA DE MIRANDA

Arenal, número 5-1.º Dpt.º 112
Edificio SURNE. Telf. 4164008. BILBAO

Importante Empresa de transportes, alamacenaje y distribución

PRECISA

para su implantación en esa Plaza:

PERSONA O EMPRESA

con ganas de TRIUNFAR y ganar DINERO en su propio negocio.

Desde el PRIMER DIA tiene asegurado TRABAJO y unos INGRESOS SUPERABLES DIA A DIA

SE REQUIERE:

— Disponer de unos **almacenes**, bien en propiedad o en alquiler, en **Polígono industrial** con acceso fácil a **camiones** y un número de metros de 500 a 1.000.
★ Preferible tener experiencia en el **Transporte y Distribución.**
★ **Estaría apoyado** en todos los campos, tanto en el profesional, Comercial, Informático, etc.

Interesados dirigirse por escrito ampliando con todo detalle los medios de que disponen.

INDICAR PERSONA DE CONTACTO Y NUMERO DE TELEFONO AL APARTADO DE CORREOS 36.046. 28080 MADRID. Ref. Transporte, Alamacenaje y Distribución.

M.C.D. 2018

Asamblea en Burgos de los C.I.T. — *En nuestra capital se iniciará mañana, lunes, la LIII asamblea o congreso de la Federación Española de Centros de Iniciativas de Turismo. Los congresistas empezarán a llegar hoy a Burgos. Este es el cartel de este esperado acontecimiento nacional.*

La cesta de la compra

Luis San Valentín

DE nuevo con ustedes a través de este espacio. Por mi parte debo comunicarles como me siento muy satisfecho de poder disponer periódicamente de este medio para comunicarme con tan calificada e inmerecida audiencia.

En el caso que nos ocupa, antes de pasar adelante, me van a permitir haga alusión a una verdura muy de la época en que estamos entrando y a la que particularmente, por sus favorables características dietéticas, acostumbro a prestar la debida atención. Se trata nada más y nada menos que de la acelga, cuyo nombre científico en «Beta Vulgaris», perteneciente a la misma familia que la remolacha, de raíz delgada y hojas verdes, grandes y carnosas, para cuya adquisición y posterior tratamiento considero del mayor interés tener en cuenta lo siguiente: Sus hojas, no lo olviden, deberán ser brillantes, crujientes y de color verde oscuro, nunca lacias o con los bordes parduzcos, mientras que sus pencas habrán de ser blancas, anchas y carnosas. En cuanto a su limpieza, con un cuchillo, se separarán las pencas de las hojas propiamente dichas, lavando estas con agua fría del grifo, mientras que a las pencas se las suprime la parte exterior fibrosa troceándolas en pedazos iguales, operaciones estas que deberán hacerse en el momento en que las vayamos a utilizar, para seguidamente cocer ambas partes por separado en abundante agua con sal hasta que estén tiernas, encontrándose entonces dispuestas para ser cocinadas.

Una vez atendido este mi deseo, en lo que al mercado se refiere y en base a sus mejores precios, recomendaremos las carnes procedentes del cerdo y los huevos.

En lo que concierne a la recetita de turno, por aquello de tener en cuenta las indicaciones de algunas de las personas que me honran con su habitual seguimiento nos vamos a referir a un plato que estimamos muy en consonancia con la otoñada el cual, por añadidura, reúne metafóricamente las tres «bes», tratándose de:

Macarrones con tomate (para 4 personas)

Ingredientes.— 200 gr. de macarrones; 1 cucharadita de las de café de aceite de oliva; 1 cucharadita de las de café de azúcar; 1 cebolla mediana; 80 gr. de chorizo sin piel y en rajas; 2 cucharadas de aceite; 1 kg. de tomates maduros, desprovistos de piel y semillas debidamente troceados; 50 gr. de queso grueso o parmesano rallado; 30 gr. de mantequilla y sal.

Elaboración.— En un recipiente con abundante agua hirviendo sazonada de sal, se vierten los macarrones cortados en trozos debiendo cocer destapados como unos 15 minutos a partir del momento en que el agua rompa de nuevo a hervir, incorporando la cucharadita de aceite para evitar que se peguen. A continuación se retirarán del fuego, se tapan y se dejan reposar unos 10 minutos, pasándolos a un colador grande en el que se les somete al chorro de agua fría, se escurren y se reservan. En una sartén se vierten las dos cucharadas de aceite, se arriman al fuego y cuando tome temperatura se rehoga la cebolla previamente picada, bien entendido que cuando empiece a tomar color se añade el tomate, golpeándolo de vez en cuando con el borde de la espumadera e incorporando el azúcar y sazonando de sal, dejándolo cocer unos 15 minutos.

Se retira del fuego, se pasa por el «chino», añadiéndole la mitad de la mantequilla.

En otra sartén se saltean los macarrones en la otra mitad de la mantequilla.

Por último en una fuente de hornear de tamaño adecuado se disponen aquellos distribuyendo por encima las rodajas de chorizo, cubriéndolos con la salsa de tomate, espolvoreando en superficie con el queso rallado, sometiéndolo a horno fuerte accionando el dispositivo de gratinar, debiendo permanecer en su interior unos minutos hasta que la superficie dé muestras de estar tostada. Se retira y se sirve caliente en la misma fuente.

¿Qué les parece? No cabe duda de que merece la pena confeccionarle. Se trata de un plato que gusta mucho a todos y eso avala su éxito en la mesa.

En Bélgica está de moda «encender una cerilla»
DOROTHY AND PETER OFRECE LA MODA DE PRESTIGIOSOS CREADORES ESPAÑOLES: SYBILLA, ROSER MARCE...
DOROTHY AND PETER Plza. España, 16

VENDO FINCA
350 Ha. con caserío. Regadío y Secano.
Buena situación, con todos los servicios.
Teléfono (983) 205650, de 9,30 a 1,30 horas.

UN OTOÑO ILUSIONADO
GABARDINA
ALGODON, FORRO CUADROS, COLORES: MARRONES, CRUDOS, NEGROS 8.850
AMERICANA
LANA, CUADROS HARRYS, TONOS MARRONES, VERDES, GRANATES 5.650
JERSEY
SIMIL ANGORA, TONOS MARENGOS, MARRONES, NEGROS, Y GRANATES 2.500
PANTALON
ALGODON, MODELO ANCHO. COLORES NEGROS, MARRONES, VERDES Y GRANATES 3.850
ZAPATOS
TODO PIEL, TIPO "BOTIER", TONOS CORINTO, TABACO Y NEGRO 2.850
CADENA marvi Y nati

¡Qué chollazo!
¿Te has enterado ya? Ahora, todo lo que necesitas comprar te va a salir más barato.
Si tienes entre 15 y 25 años el Carné Joven te da la oportunidad de conseguir descuentos en libros, material deportivo, artesanía, discos, instrumentos de música... y en un montón de cosas más.
El Carné Joven puedes utilizarlo, también, en otras comunidades autónomas y además está homologado en varios países europeos.
CARNÉ JOVEN Para hacerte la vida más fácil.
Infórmate en las Delegaciones Territoriales de la Junta o en las Oficinas de Información Juvenil.
Junta de Castilla y León
Consejería de Cultura y Bienestar Social
Dirección General de Deportes y Juventud

M.C.D 2018

La fábrica de guante industrial «Tomás Bodero, S.A.» confía en que disminuya la importación en este sector

Burgos (E. Vadillo).— «Tomás Bodero, S.A.» fabrica guantes de piel especiales con destino a la industria en general y es una de las escasas empresas de este sector —incluso a nivel internacional— que ha realizado inversiones últimamente. En este caso concreto el objetivo ha sido potenciar el proceso de terminado de la materia prima que emplean para la elaboración de sus productos. La exportación es la esperanza que tienen puesta en el futuro.

Líneas de fabricación del guante industrial de «Tomás Bodero, S. A.», cortado de las piezas y detalle del «terminado de piel».

«Tomás Bodero, S.A.» es una pequeña empresa especializada en la fabricación de guante de piel industrial con cuatro clases diferenciadas: el de uso general, que protege la mano del operario; el especial, que protege el producto que manipula el trabajador; y los específicos: hidrófugo, resistente al agua y utilizado por los bomberos, e ignífugo, que lo es al fuego. Con alrededor de 30 ó 40 modelos diferentes.

El sector de los guantes de piel, tanto el industrial como el de vestir, se encuentra amenazado por la competencia —«desleal», la denominan en esta empresa—, de la importación de Taiwan. «Influye no sólo en los fabricantes españoles sino también a los comunitarios», afirman.

«Este es un sector desprotegido por parte del Gobierno» que debería controlar las importaciones, lo que permitiría a esta empresa y a otras muchas expansionarse con mayor rapidez. Burgos es una de las zonas más perjudicadas al ser una de las ciudades con mayor número de guanteros —«hay más fábricas que en Madrid o en Barcelona»—, donde existen alrededor de más de veinticinco empresas de este tipo.

Mercado

«Tomás Bodero, S.A.» dirige sus productos a empresas industriales, principalmente al mercado nacional, con un porcentaje de más del 60 por ciento de la produción; abarca la zona norte, incluída Navarra, y el centro: Madrid. Le sigue en importancia el ámbito de la exportación, con más del 30 por ciento, siendo Alemania y Francia los principales compradores, «la mayoría de guante especial», y mercado que quieren potenciar «porque sabe apreciar la calidad de nuestro producto».

Burgos ocupa un lugar insignificante en las ventas, «aproximadamente un 2 por ciento de los guantes de uso general —el normal de tacto para proteger la mano del operario—, y dirigido principalmente a industrias como Ubisa, Firestone, Dúo-Fast, en la ciudad y Pascual Hermanos en la provincia.

La materia prima se basa en piel importada, «de calidad» —añaden—: vacuno —un 60 por ciento—, de Francia, Brasil o Argentina; cabra —25 por ciento—, de los países árabes, y lanar, tan sólo un 5 por ciento, procedente del mercado nacional, concretamente, curtidos de Cataluña. Todas son recibidas en estado «bruto», limpias de pelo y primeras impurezas —olor y residuos—, y que en las instalaciones de «Tomás Bodero, S.A.» finalizan el proceso de curtición.

Datos económicos

«Tomás Bodero, S.A.» con una producción anual de 750.000 pares de guantes, en las diversas modalidades, alcanza una facturación de, aproximadamente, 250 millones de pesetas, según datos aportados por la empresa. La línea de desarrollo permanece ascendente ya que para este ejercicio espera un incremento en la producción de alrededor de 100.000 unidades de guantes para finales de año.

La plantilla está compuesta por 34 trabajadores, entre eventuales y fijos, número que se incrementó principalmente en 1987 con un aumento de nueve puestos de trabajo, incluidos personal fijo y que puso fin a uno de los principales problemos derivados de este sector: la economía sumergida. Dentro del capítulo de empleo indirecto se incluye el generado por una cooperativa de confeccionistas, que realiza una parte importante del proceso de confección de los guantes.

«Tomás Bodero, S.A.» lleva veinte años ocupando su espacio en el sector de la guantería. Primero fue una empresa individual, un pequeño taller, y a partir de 1983 se constituyó como sociedad anónima, con un capital social de 26,5 millones de pesetas y, siguiendo con un carácter familiar, el 90 por ciento de las acciones son propiedad de la familia Bodero, y el resto, de la apoderada de la empresa, Pilar Verde.

Inversiones

Desde 1978 están instalados en un local de Las Torres de Gamonal, alrededor de 500 metros cuadrados, y desde hace año y medio ha visto ampliadas sus instalaciones con la adquisición de dos naves en Pentasa, Polígono G-9, que, dobladas, suponen 800 metros cuadrados más. Esta inversión ha supuesto unos 50 millones de pesetas y puede ser considerada como una de las más importantes del sector, según afirman fuentes de esta empresa.

Esta industria tiene a gala el ser una de las pocas empresas del sector que, ha realizado inversiones últimamente; «somos los únicos de Burgos y de España y, casi me atrevería a señalar que del Mercado Común», debido a la actual situación del mercado, tanto a nivel nacional como europeo, por las importaciones «que ofrecen unos precios con los que no podemos competir».

«Tomás Bodero, S.A.» introdujo en las naves de Pentasa el proceso de «terminado», completo, de la piel que les llega con un curtido inicial. Después de recepcionadas pasan por diferentes fases que incluyen el teñido y el posterior secado.

«La piel la recibimos en bruto y realizamos la fase final del curtido» mediante la aplicación de grasas y productos auxiliares, necesarios para dar un grado de tacto y blandura especial en la piel que favorezca la conservación y adecuada flexibilidad del producto acabado. En este proceso hay una parte de mano de obra: «rebajar la piel a los gruesos determinados y ablandarla o abatanarla, como se dice técnicamente».

Tambien se realiza el teñido de las pieles, «no para hacer moda», asegura Pilar Verde, apoderada de esta empresa. «Es un proceso en el que se añaden unos productos que proporcionan mayor resistencia y, al mismo tiempo, grosores muy finos», añade.

Mediante el secadero artificial, instalado en Pentasa, las pieles extendidas y con una temperatura de 45 a 47 grados, completan su proceso de curtición y están preparadas para su transformación posterior en una de las clases de guantes industriales que confecciona «Tomás Bodero, S.A.».

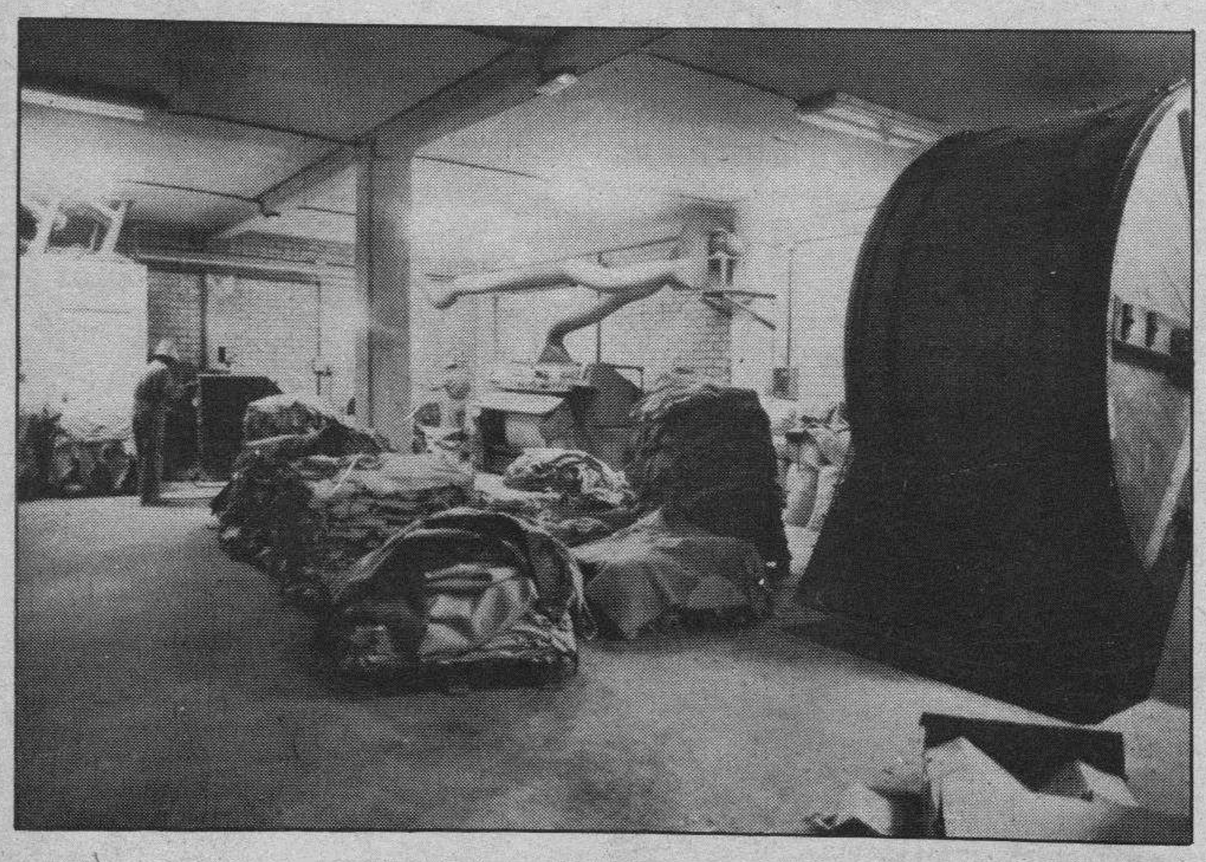

Instalaciones de «T. B.» en Pentasa.

Fabricación artesanal de guantes

Burgos (E.V.).— «Tomás Bodero, S.A.» es una empresa representativa del sector guantero de la piel, fuertemente amenazado por las importaciones de productos procedentes de Taiwan y que supone una amenaza incluso para los países comunitarios. «Nuestro futuro depende, en un porcentaje muy alto, del producto importado que llega a España», afirma su propietario.

La fabricación de guantes de piel sigue un proceso artesanal, similar al de décadas anteriores, y donde la técnica —la maquinaria—, no ha podido sustituir del todo a la mano de obra humana, «a veces sólo conseguimos un rendimiento de un 2 ó 3 por ciento mayor que el de una empleada».

La actividad en las naves de Pentasa está enfocada al proceso de «terminado» de la piel «lo hemos potenciado porque incide en el producto acabado y en su destino final».

«Es una fase muy particular que nos permite acomodarnos a nuestras necesidades y que constituye una parte del éxito final de nuestro producto», aseguran sus responsables.

El proceso de fabricación del guante, propiamente dicho, se realiza en Las Torres de Gamonal, donde se comienza con el cortado de la piel, completamente curtida, mediante unas máquinas troqueladoras, que dan la forma de la palma, el pulgar, dedos y torso.

A continuación, las piezas se trasladan a una pequeña sección de confección, para, después, completarse en la fase de «volver el guante» y el planchado «se cuida cómo si fuese para un guante de vestir». El punto final lo da el empaquetado: el guante está listo para su expedición.

Previamente, el «bombín» de pruebas ha comprobado las características que tiene que poseer el guante: «resistencia al frote y al desgarre y, además, un tacto muy agradable; no queremos un guante tosco», asegura Tomás Bodero.

M.C.D 2018

Se reunieron ayer los Comités Provincial y Comarcal del CDS para tratar de la crisis de Miranda

Miranda (Salvador Moneo). — Ante la gravedad de la situación creada en el seno del Comité Comarcal de Centro Democrático y Social, por las declaraciones hechas por el presidente José María Peñacoba, en las que invitaba a dimitir a los tres concejales centristas del Ayuntamiento de Miranda, Mari Carmen Portillo, José María Villegas y Francisco Hernández, ayer por la mañana en la sede del C.D.S. en nuestra ciudad, se reunían los comités provincial y comarcal, presididos por el presidente y alcalde de Aranda de Duero, Ricardo García y García Ochoa, para tratar en profundidad lo sucedido.

A las dos y media de la tarde aún continuaba a puerta cerrada dicha reunión, pero tuvimos ocasión de conversar unos momentos con el presidente García García Ochoa, que nos manifestó que si bien estaba de acuerdo en que los concejales de su partido, deben «descolgarse» de los socialistas, no considera lo ocurrido en el tema de la votación de los tres concejales en el último pleno y que ha sido el detonante de cuanto ha ocurrido después, no considera, decimos, los suficientemente grave lo ocurrido, como para que públicamente el presidente del Comité local les «invite» a dejar partido y escaños. Y no considera la falta grave, por cuanto que en realidad no se puede decir que los dichos concejales hayan traicionado el programa político del C.D.S. Ahora bien, el señor García García Ochoa, nos recalcó la necesidad de desvincularse del grupo municipal socialista y a la vez, de crear un programa de actuaciones del grupo de C.D.S., en sus tareas dentro de la Corporación Municipal.

José M.ª Villegas

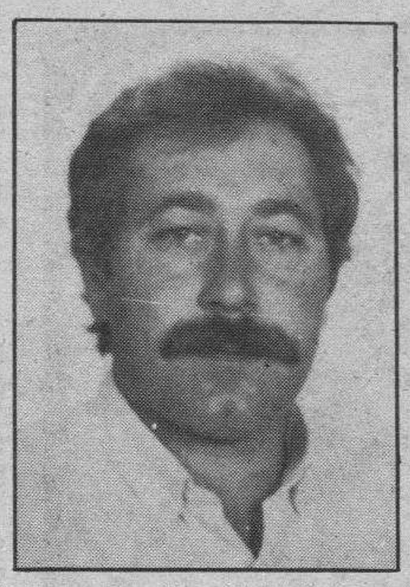

Francisco Hernández Ortega

Carmen Portillo

No vamos a decir que el asunto se haya arreglado, ni mucho menos, porque la reunión continuaba y posiblemente a la hora de enviar este comentario aún no se habría llegado a limar todas las asperezas, pero al menos todo parecía indicar que se reconsiderarán posturas, que se pondrán las cosas en el lugar que correspondan y que los tres concejales, continuarán ocupando sus puestos en el Concejo, claro que con las matizaciones que de seguro se estarán haciendo, o se habrán hecho ya, respecto a su línea de conducta política, en lo sucesivo.

Ricardo García nos prometió darnos información definitiva de todo este lamentable asunto, en cuanto se llegue a conclusiones definitivas.

El día 19, rueda de Prensa con Angel Campos

El próximo día 19, vendrá a nuestra ciudad Angel Campos, secretario de Formación y Publicaciones de Comisiones Obreras.

A las once de la mañana de dicho día, en la sede de CC. OO., calle Concepción Arenal, 3, celebrará una rueda de Prensa con los informadores locales.

A partir del lunes se expedirá la Tarjeta Joven

La Concejalía de Deportes y Juventud del Ayuntamiento mirandés pone en conocimiento que la Tarjeta Joven se expedirá en la Sección de Juventud del Ayuntamiento en horas de oficina de lunes a viernes a partir de mañana lunes, 17 de Octubre. La Tarjeta Joven ha sido creada por la Junta de Castilla y León, para que la juventud castellano-leonesa cuente con un servicio que ya existía en otras comunidades autónomas. Los requisitos necesarios para su obtención son tener una edad comprendida entre los 15 y los 25 años y abonar 300 pesetas. Además para obtener este carnet Joven deberá presentarse dos fotografías recientes, el D.N.I. y rellenar la ficha de solicitud en las Delegaciones Territoriales de la Junta o en las oficinas de Información Juvenil. Con la Tarjeta Joven se podrá tener ventajas en la utilización de determiandos servicios culturales y adquisición de bienes. Los lugares donde se utilizarán el Carnet Joven tendrán como identificación un adhesivo con el lema «Aquí sí» colocado en lugar visible. Además de en la Comunidad Castellano-Leonesa podrán utilizarlo en el resto de las Comunidades Autónomas y en los países europeos que dispongan de él (Francia, Luxemburgo, Bélgica).

Acuerdos de la Comisión de Servicios Técnicos y Finalistas

La Comisión Informativa de Servicios Técnicos y Finalistas se reunió el pasado jueves a las seis de la tarde para tratar catorce puntos que componían el orden del día. El presidente de la Comisión, Fernando Campo, informó de las 35 delegaciones presentadas en el período de información pública correspondiente a la Revisión del Programa de Actuación del Plan general y Modificaciones puntuales de las normas urbanísticas. Después de este informe, se reunirán en las próximas semanas todos los grupos para elaborar ya el informe definitivo.

En relación con la solicitud formulada por don Pedro Martínez Barrasa, en representación de la Caja de Ahorros Municipal de Burgos, solicitando licencia municipal de obras para reforma de local sito en calle Comuneros de Castilla, número 14 (local del antiguo cine Astoria), para destinarlo a salón-teatro, fue aprobado, pero con una serie de condiciones: que la capacidad máxima del local sea de 500 personas y que se modifiquen las medidas de seguridad, como accesos y salidas de emergencia.

La Comisión acordó solicitar la información necesaria a la Consejería de Bienestar Social de la Junta de Castilla-León sobre el informe de los Servicios Jurídicos Municipales con relación a la instalación de actividades industriales definidas como peligrosas e insalubres en el término municipal. Asimismo se dio cuenta de la documentación administrativa presentada por Industrias Químicas Doherco, S. A., para su legalización, llegándose al acuerdo de remitirla a la Comisión provincial de Bienestar Social para su calificación.

Por último conviene señalar el informe presentado por el presidente de la Comisión sobre posibles soluciones a la contratación de personal para la limpieza de los Colegios Públicos, y que consistía en formalizar contratos fijos discontinuos a doce personas durante tres años y por períodos de nueve meses. Todavía están sin decidir este tema hasta que los grupos se posicionen sobre el mismo.

Primera jornada del XIV Torneo de fútbol «Los Diablos»

La relación de campos, horas y árbitros correspondientes a la primera jornada a celebrarse hoy, domingo, es la siguiente:

Campo Grande: A las 9,30: El Despiste-Ebro - Oásis, arbitra, González Márquez.

A las 11,30: La Juerga-C. F. Tarmenr, arbitra, Apraiz Peña.

Campo Siberia: A las 9,30: Los En-Ba-Los Diablos 2, árbitro, Ayuso Ortega.

A las 11,30: Los Caprichosos-SER Miranda, árbitro, Gómez Pérez.

Campo PP. Jesuitas: A las 10: C. F. Hispanofil-F. C. Crucero , árbitro, García Delgado.

Campo Sagrados Corazones: A las 9,30: D. Guma 2-Kinto Pino, árbitro, López Lacalle.

A las 11,30: Los Barbis-M. Castilla-Los Dandys, árbitro, Campo Laguardia.

Campo Cabriana: A las 9,30: El Rescoldo-El Humo, árbitro, Ortega Santos.

A las 11,30: C. F. Tramontana-M. Cardo-Cachondeo, árbitro, Hermosilla Barrio.

Campo General Química: A las 9,30: La Parranda-Expomuebles Nájera , arbitra, Izquierdo Fernández.

A las 11,30: El Follón-Dietisa-C. F. Quimicón, arbitra, Pérez García.

Campo Matillas: A las 9,30: Rial-Abstemios A-Los Abstemios, árbitro, Roiz García.

A las 11,30: Los Diablos-Olimpia-El Desguace, árbitro, Ledesma Loza.

Campo Instituto: A las 9,30: M. Patri-Fracaso-El Desmadre-Cabec, árbitro, Ruiz Pacheco.

A las 11,30: Bolera-Rica- G.M.A. Txun Txun, árbitro Angulo Gómez.

Campo Suzana: A las 9,30: Peques-Bda. San Juan del Monte-Momo, árbitro, Ramón Rubio López.

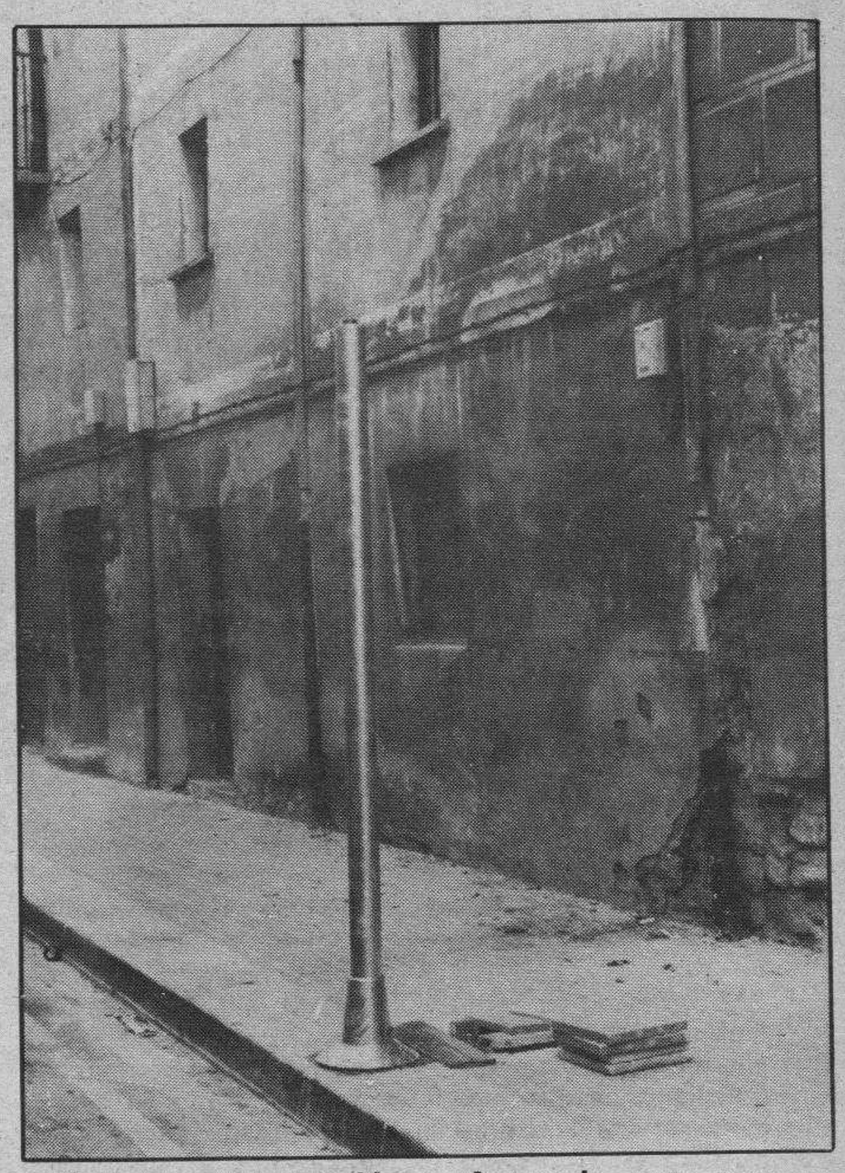

Nueva semaforización en Aquende.— *En diversos puntos del Barrio de Aquende se está cambiando semáforos y colocando señales nuevas de circulación. Parece ser que se va a planificar una más moderna y eficaz normativa circulatoria para el casco viejo, de cara a su ya cercana peatonalización general. Foto Truchuelo.*

Diálogos callejeros

Emege

— La verdad es don Pepito, que o despabilamos o se llevan de Miranda hasta el Ebro.

— Y no nos estaría mal que se lo llevasen, para escarmiento de los que hacen mal uso de él, o sea de los que abusan y lo convierten en una cloaca.

— Razón le asiste, compadre, razón le asiste, pero lo que sí es preocupante es lo que puede pasar con RENFE.

— Nada, usté tranquilo, a pesar del déficit no se para, ya lo verá.

— Que no es eso, macho, que resulta que si en el plan ese que ya se ha puesto en marcha, de un lado desvían la línea Castejón-Logroño-Miranda, por Castejón-Pamplona-Alsasua y de otro nos montan la estación de clasificación, o como se llame, en Vitoria y luego hacen el ramal Vitoria-Bilbao, nos va a pasar como con el Santander-Mediterráneo o así.

— ¡Qué pesimista es el amigo!

— De pesimista nada, monada, de momento los riojanos ya han visto el peligro y se están movilizando, mientras que a nosotros, que eso del ferrocarril lo llevamos en la sangre, estamos mano sobre mano, como si la cosa no fuera preocupante para Miranda.

— Bueno, me coge un poco de sorpresa, pero si es como usté dice, hay que moverse.

— A eso voy yo, sí señor, pero no sólo nosotros, sino los de Valladolid, que para eso están, tienen que meter mano en el asunto, porque si se consiente ese desvío por Pamplona, adiós que te vaya bien.

— Y el Ayuntamiento, ¿qué dice?

— Pues dice que sí, que hay que moverse y apoyar a I. U. en esto del ferrocarril.

— ¡Menos mal, hombre! por lo menos estamos todos de acuerdo en algo.

— Y los de I. U. van a iniciar una campaña de recogida de firmas, van a colocar carteles, celebrar reuniones y tal, para luchar contra ese proyecto. Hasta es casi seguro que el día 30 salga un tren especial de Miranda, para acudir a la concentración de Logroño.

— ¿Ya nos dejarán el tren?

— ¡Hombre! Una cosa no quita para otra, al fin y al cabo Miranda quiere o debe luchar por su condición de ferroviaria ¿no?

— Entonces, el día 30 a Logroño.

— Y otro día vengan los de Logroño aquí, ¿le parece?

— Sí señor, me parece.

M.C.D 2018

Presentación de la juvenil «Asociación Cultural Crisol», de Villarcayo

Villarcayo (María Jesús Gutiérrez González).— Tras la propuesta del alcalde de Villarcayo de crear una asociación cultural en la comarca, desde principios del verano gente sin edad y con espíritu juvenil se reunió hasta fundar la «Asociación Cultural Crisol» en Villarcayo.

Primero fue el redactar un 28 de julio el Acta Fundacional, los Estatutos de la Asociación, la Junta Directiva (presidente, vicepresidente, secretario, tesorero y vocales), y enviarlo al Gobierno Civil de Burgos para que la Asociación se legalizase.

Después comenzó el desarrollar un programa de actividades y talleres culturales de todo tipo (teatro, dibujo, cerámica, redacción, fotografía...), con el fin de realizarlo de forma pausada durante el 89-90.

En definitiva «Crisol» son personas con ilusión, sin afán de protagonismo, que disponen sus horas libres en favor de acercar la cultura a Villarcayo lo máximo posible. Ellos mismos se presentan y se dan a conocer a través del «dossier» que han compuesto:

«Introducción:

Escasez es la palabra que mejor define la situación cultural de la mayoría de los pueblos de España, Villarcayo se situaría en esta lista negra.

Sería demasiado cómodo considerar culpables del abandono cultural solamente a las instituciones, organismos oficiales y demás cargos públicos. Nosotros también tenemos algo de culpa por no pedir lo que como ciudadanos de un país desarrollado nos corresponde: actividades culturales.

Villarcayo en concreto, capital de las Viejas Merindades de Castilla, sólo dispone de una semana cultural al año. Si la conceptuamos definitiva, reduciremos la vida cultural de la Villa a una semana comprimida, poco participativa y saturada de conocimientos parciales. Si mantenemos una labor continua (dentro de nuestras posibilidades) y estable, introduciremos la cultura en la vida cotidiana a lo largo y ancho de todo el año.

Como asociación no tenemos grandes ambiciones artísticas, únicamente pretendemos que cada uno de nosotros aportemos nuestros gustos personales, ajenos a cualquier tipo de política, las inquietudes individuales alejadas de cualquier afán lucrativo, son deseos de profundizar y acercar cualquier parcela cultural que nos interese. Somos un grupo de gente abierta, del que puede formar parte toda aquella persona que lo desee.

Presentación:

La Asociación Cultural Crisol es una organización, formada por jóvenes de Villarcayo y sus alrededores.

Nos hemos sentido impulsados hacia la potenciación y desarrollo de actividades culturales en la Villa. Nuestros fines son básicamente recoger las inquietudes socio-culturales de los diferentes colectivos de personas y despertar el interés público por estas actividades. Para ello queremos crear los medios necesarios, posibilitar el desarrollo y la participación, así como colaborar con cuantos organismos, entidades oficiales y privadas que existan orientadas hacia la misma finalidad.

Objetivos:

Consolidarnos como grupo, a través de una serie de actividades estables, que aunen en nuestro esfuerzo a aquellos que tengan nuestras mismas necesidades. El objetivo general es el desarrollo mental y físico bajo la acción del medio sociocultural.

La meta es la realización de un programa que se expondrá en otra ocasión, abierto a cualquier sugerencia de ampliación, colaboración y mejora, con miras a satisfacer nuestras necesidades culturales».

Crisol es la única asociación cultural que hay en Villarcayo, aunque existen otras como las de «Amas de Casa», Asociación Taurina, Club Deportivo Nela, Peñas de Fiestas...

El alcalde de Villarcayo, Raúl Roberto Varona, tiene idea de crear una asociación que englobe a todas bajo el nombre de «Amigos de Villarcayo», financiada por el Ayuntamiento y encargada de repartir las subvenciones, ofertas, actividades, al resto de los subgrupos.

Por su parte, la Asociación Crisol invita a todo aquel que quiera informarse, participar, o ser uno de sus socios. La cita es las seis de la tarde, el último sábado de cada mes, en los bajos del Ayuntamiento de Villarcayo (oficina de la asistente social).

LOS HOMBRES MAS CODICIADOS DE HOY, SON RICOH

Ellos tienen las siguientes ventajas:

★ 115 números programados
★ 64 escalas grises (escala ideal para transmitir fotografías y catálogos en color)
★ 140 puntos de venta y servicio en toda España
★ Su servicio técnico se realiza por control remoto mediante ordenador vía telefónica.

¡¡ESTE ES SU FAX-SIMIL!!

Consulte sin compromiso a
COPIADORAS DE BURGOS
Distribuidor oficial RICOH ESPAÑA, S.A.
Avda. del Vena, 9 Bajo.
Teléfono 210305. 09005 BURGOS

publikenox, s.a.

Seguros CATALANA OCCIDENTE

PRECISA
INSPECTOR COMERCIAL

FUNCIONES:

- Dirigir la selección, formación y motivación de su red de Agentes para lograr los objetivos comerciales fijados.
- Fomentar la producción y apoyar a sus Agentes en las gestiones de venta, interviniendo en el cierre de las operaciones que requieran una mayor preparación técnica y comercial.
- Asesorar sobre las finalidades, alcances, precios y garantías de los productos.
- Realizar la prospección de candidatos a Agentes.

CARECTERISTICAS DEL PUESTO:

- Actividad comercial que constituya un auténtico reto a mentalidades jóvenes no profesionales del seguro.
- El trabajo se desarrolla dentro de un sistema de Dirección por Objetivos, con participación en el establecimiento de los planes, autonomía en la realización y supervisión por los resultados.
- Integración en una dinámica y extensa Organización Comercial.
- Posibilidades de promoción por la situación del puesto dentro de la estructura de la Empresa y por ambicioso programa de expansión de la misma.
- Formación profesional continuada dentro de los 12 primeros meses.

REQUISITOS DEL PUESTO:

- C.O.U. o Título de Bachiller superior que permita el acceso a estudios superiores (tendrán que acreditarse los títulos).
- Disponer de carnet de conducir y vehículo propio.
- Servicio militar cumplido.
- Se valorará la experiencia en la venta de servicios.

CONDICIONES ECONOMICAS:

- Ingreso en nómina y alta en la Seguridad Social.
- Sueldo fijo más incentivos en relación directa al cumplimiento de los planes de marketing señalados.
- Durante el primer año, los ingresos, comprendidos incentivos, oscilarán alrededor de los 2.200.000 Ptas., siempre superables por el Inspector.

INTERESADOS: Dirigirse con curriculum vitae completo y escrito a mano y adjuntando fotografía reciente, a: Plaza de España, 6, 1.º. 09005 BURGOS.

La publicidad de **Diario de Burgos** deja huella en cualquier sitio de Burgos y su provincia.

Anúnciate en tu Diario

M.C.D. 2018

Clunia-Teatro de Cámara estrenó obra en Aranda

Aranda de Duero (Aurora Lázaro). — El grupo arandino Clunia Teatro de Cámara representó el viernes y el sábado en el Teatro Cine Aranda, «Balada de la cárcel de reading», basada en una obra del escritor Oscar Wilde del mismo título. «Súbitamente, el último verano», de Tennesse Williams y «Crónica indecente de la muerte del cantor», de Miguel Angel Rellán, serán sus próximas representaciones.

«Balada de la cárcel de Reading» ya había sido representada, con un gran éxito de público, que quedó admirado y plenamente satisfecho del trabajo de este grupo arandino, durante un Encuentro de Teatro que se celebró en Burgos capital. Clunia Teatro de Cámara ha paseado también esta obra por Almazán, en Soria, y Cantalejo (Segovia), siendo estrenada por primera vez en Aranda el pasado viernes.

Oscar Wilde, el famoso escritor inglés del pasado siglo, escribió «Balada de la cárcel de Reading» en el mes de Junio de 1897 (días después de cumplir su condena en esa misma cárcel), en memoria del sargento Charles T. Wooldridge, de la Guardia Real de Caballería, sentenciado a muerte y ahorcado allí el día 7 de Julio de 1896. Era la última obra de Wilde, que relataba, a través de un texto lleno de dramatismo, sus propias reflexiones carcelarias mezclándolas con las de sus compañeros de prisión. Es pues un doloroso grito de protesta sobre las inhumanas condiciones en que los reclusos soportaban su castigo.

La Balada es en sí una narración de un sólo preso. El grupo Clunia, al elegirla por su belleza y profundidad de contenido, y viendo las posibilidades de representación teatral que encerraba, propuso que la interpretación, al ser el sentimiento que se expresaba, colectivo. Así pues, son siete los actores que salen al escenario (cuatro mujeres y tres hombres), relatando alternativamente y en primera persona las palabras escritas por Oscar Wilde. La representación, según nos apuntaba Julio López, director del grupo, no es exactamente lo que el autor inglés escribió. Todo el texto es suyo y la mayoría pertenece a la «Balada», pero hay también fragmentos entresacados de cartas que escribió al salir de la cárcel, sobre las condiciones en que estaban los presos. Clunia entresacó los textos que, según su punto de vista, cohesionaban mejor la obra como obra de teatro.

Preferencia por las obras dramáticas

Los ensayos de «Balada de la cárcel de Reading» empezaron el mes de Febrero pasado, después de asegurarse que se podía hacer una obra de teatro de una narración. Julio López nos aseguraba que a medida que la trabajaban veían las muchas posibilidades que ofrecía de ser representada, y pensaron que merecía la pena ponerse manos a la obra, llegando al punto de que cada vez que lo ensayaban les gustaba más. El grupo era y es consciente de que el texto es muy dramático, a lo mejor no tan del gusto del público y difícil de contactar con él, pero a Clunia Teatro de Cámara la fascinan las obras dramáticas, complejas y llenas de contenido.

En efecto, «Balada de la cárcel de reading» es una obra difícil de seguir ya que el texto es muy denso y profundo en contenidos. Clunia lo ha repartido entre siete actores, tres hombres y cuatro mujeres que se sitúan a ambos lados del escenario, entre unos barrotes. Para dar mayor amenidad a la obra y atraer la atención del público utilizan la luz, con la que juegan enfocando alternativamente a un actor o un punto del escenario que se convierte en protagonista. Han introducido también números de danza (a cargo de tres bailarinas) que interrumpen de vez en cuando el texto, y la misma función tienen las breves canciones que se intercalan y que interpretan componentes del propio grupo.

El montaje escenográfico (decorado, coreografía, luces, etc.) lo hacen entre todos, eligiendo el tipo de música que encaja con cada fragmento que van recitando. Y no es de extrañar, ya que Clunia Teatro de Cámara lo componen 25 personas amén de otros tantos colaboradores y amigos que tienen en Aranda y que siempre están dispuestos a echarles una mano en cualquier cuestión: electricidad, carpintería, maquillaje, peluquería, arreglos musicales, composiciones, etc. Son ya 22 los años que llevan funcionando, (el grupo surge en 1966), aunque de los promotores sólo queda Julio López, el director. No obstante hay muchos otros ya veteranos, que llevan más de diez años trabajando con continuidad en el grupo, y otros más que, aunque se han incorporado hace poco tiempo, su capacidad de trabajo e interés es tal que el número de obras representadas les merece también el calificativo de «veteranos».

El grupo no es desde luego el mismo de sus comienzos. Muchos se van y otros van llegando. Las solicitudes son numerosas, sobre todo las de chicas, pero Julio es consciente de que no puede admitir a todo el mundo si quiere seguir controlando un poco la cuestión. 22 años trabajando casi continuamente es una prueba para cualquier grupo aficionado al teatro.

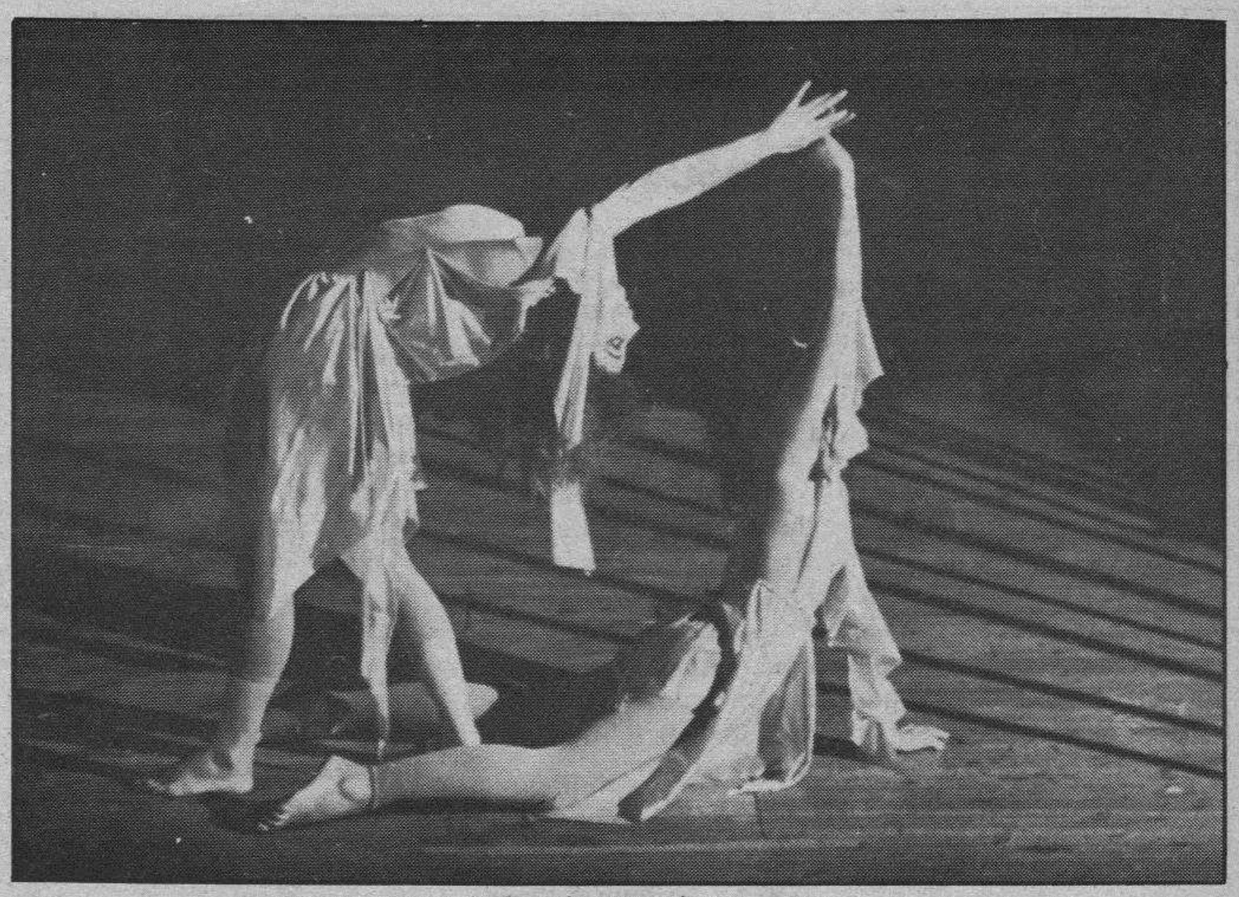

Teatro Clunia de Aranda estrenó obra. — Foto Lara.

Hay que tener en cuenta que ellos no ganan dinero con sus actuaciones. Reciben ayudas del Ayuntamiento y la Junta, que suelen patrocinarles todas las obras, y ellos mismos tienen una cuota mensual que deben aportar. Es además un grupo heterogéneo, tanto en edades (van desde los 16 años hasta los 40 y pico), como en profesiones.

Preparando nuevas representaciones

Una de las cosas que a Julio le gusta resaltar es la fuerza e interés que ponen los más jóvenes por trabajar y asegura que si no fuera por ellos ya se habría rendido hace tiempo. El afán de los integrantes de Clunia por hacer constantemente cosas nuevas es tal que su director tienen que frenarles de vez en cuando para que se tomen un tiempo de descanso y el teatro no les «queme». No hay que olvidar que toda esta gente comparte su afición con los estudios y el trabajo, y que ensayan diariamente, generalmente por la noche, para mantener un mínimo de calidad.

Aunque todavía pueden hacer alguna representación más de la «Balada de la cárcel de Reading», Clunia Teatro de Cámara ha comenzado ya a trabajar en las próximas obras. «Súbitamente, el último verano», de Tennesse Williams, famoso dramaturgo y escritor norteamericano, es el título que han elegido para representar aproximadamente a finales del mes de Diciembre próximo. Es una obra dramática, de las más difíciles y quizás menos conocidas de este autor, que con la gran fuerza que le caracteriza expone su visión de la vida norteamericana. Una vez más el grupo ha antepuesto su gustos a los del público en general, pero no cabe duda de que, si se trabaja bien, gozará, sino de mucha aceptación, sí de una gran calidad.

Al mismo tiempo que preparan «Súbitamente, el último verano», han comenzado a pensar en una obra nueva que será «Crónica indecente de la muerte del cantor», de Miguel Angel Rellán, y cuyos ensayos empezarán en breve, alternándolos con los de otras dos. Esta última obra es de carácter cómico, un poco extraña, según la calificaron, pero que creen gustará mucho al público. Miguel Angel Rellán es un escritor español muy poco conocido, que suele ofrecer sus obras a estos grupos de aficionados para ser representadas.

Ultima banda Municipal en Aranda disuelta en el año 1964.

LA MODA EN PIEL ESTE INVIERNO, LA MARCA:

PELETERIA

● FABRICACION PROPIA ● ENCARGOS A MEDIDA

● PIELES DE TODO TIPO CON LOS MAS AVANZADOS DISEÑOS

Carretera VITORIA — NAVES TAGLOSA (Junto a FIRESTONE) BURGOS

AMPLIO APARCAMIENTO. Autobuses urbanos: Líneas VILLAFRIA Y BARRIO SAN CRISTOBAL

ABIERTO TAMBIEN SABADOS TARDES Y DOMINGOS MAÑANA

M.C.D 2018

Noticias de la sesión del Pleno municipal de Briviesca

Briviesca (José A. Larreategui).— La noticia de la suspensión de «sus funciones» en A.P., de nuestro alcalde, J. M.ª Martínez, no nos ha caído ni bien ni mal, pues estamos acostumbrados a tantas incongruencias y tantas tonterías en nuestros políticos de la derecha, en nuestra autonomía y en nuestra provincia, que ya «pasamos de todo».

Ellos se lo repartan y se lo coman; pero que los que queremos, que se trabaje y se luche por nuestra capital y por nuestros pueblos, les pedimos que se dejen de tantos dimes y diretes, y que se dediquen de una vez, a poner toda la carne en el asador y todas sus ganas y fuerzas por levantar esta maltrecha autonomía y esta malparada provincia de Burgos. Y de esto basta.

El Pleno municipal

Muchos han sido los asuntos tratados y aprobados, pero de ellos, daremos cuenta de los más interesantes.

— Aprobación de la constitución de la Agrupación intermunicipal para el sostenimiento de intervención común en los Ayuntamientos de Briviesca y Medina de Pomar. Además se aprobaron los Estatutos, por los que ha de regir la misma, y que se dé cumplimiento a la delegación efectuada a favor de este Ayuntamiento, sometiendo a información pública durante 15 días el proyecto de Agrupación, para reclamaciones posibles.

— Adjudicación de las obras del Polideportivo cubierto. Visto el acta de adjudicación provisional condicionada, los informes de Secretaría en relación con la misma, así como el escrito de reclamación presentado por uno de los licitadores, en votación ordinaria que arrojó el resultado de once votos a favor y una abstención, se acuerda:

a) Declarar válida la licitación y adjudicar el contrato a don Andrés Guzmán Saldaña, que actúa en representación de Cles, Mantenimiento Integral, S.A., por precio de 34.211.777 pesetas, como autor de la proposición con documentación válida y con oferta ajustada al tipo de licitación, a fin de que realice las obras de construcción del Polideportivo cubierto de esta ciudad, 1.ª y 2.ª fase, con arreglo a los Proyectos técnicos aprobados.

b) Que se notifique al contratista, y que una vez entregada la garantía, acuda a formalizar el contrato administrativo.

c) Facultar al alcalde, en nombre del Ayuntamiento, para que proceda a la firma del correspondiente contrato.

— Informe y explicación a diversos capitulares, en relación a una moción presentada por ellos, respecto a las obras de rehabilitación de la Casa-Palacio de «Los España», en la calle Medina.

— Presentación y aprobación del Proyecto de la 3.ª Fase de construcción del Proyecto del frontón polideportivo, por un total presupuestado de 15.301.532 pesetas. Al mismo tiempo se aprueba someterlo a información pública por plazo de 15 días, con solicitud a la Diputación Provincial de la cesión o delegación de tal obra a favor de este Ayuntamiento, para su ejecución mediante el sistema de contratación que resulte procedente.

— Convocatoria de promoción interna para la plaza de oficial de servicios, reclasificada en la plantilla de funcionarios de 1988, a fin de que operarios municipales clasificados en el grupo «E», puedan optar a la plaza clasificada en el grupo «D». El Pleno del Ayuntamiento, por unanimidad, aprobó dicha convocatoria, así como las bases que han de regir dicha convocatoria.

— Escuela taller municipal, para rehabilitación y jardinería. Dada cuenta por la presidencia de haberse elevado peticiones, debidamente documentadas con los estudios de ambos proyectos, a la Dirección General del Instituto Nacional del Empleo, solicitando la aprobación de una escuela-taller para formación y trabajos de los dos módulos señalados en el encabezamiento, de conformidad en todo con la legislación aplicable en la materia y en base a los compromisos y subvenciones que se señalan, la Corporación municipal acuerda darse por enterada, en espera de conocer los términos de la resolución, con todos los compromisos y obligaciones inherentes.

— Solicitud de cesión de uso sobre la antigua Casa-Asilo, en la calle Duque de Frías. Se acuerda solicitar al Patronato de la Fundación «Casa Asilo de Pobres», con sede en esta ciudad, la cesión de uso del edificio, destinado a Residencia de Ancianos, conocido con el nombre de «Hospitalillo», para su restauración y adecuación necesaria de la planta baja, para uso de atenciones sociales y formativas de carácter municipal, ya implantadas o en proyecto, entre las que debe destacar la oficina y servicios de asistentes sociales, el Centro Ocupacional de Personal Deficiente Mental, la escuela-taller de rehabilitación y jardinería y la guardería infantil.

— 1.ª Otoñada Cultural «Ciudad de Briviesca». Visto el programa de los actos a celebrar durante la 1.ª Otoñada Cultural «Ciudad de Briviesca», dentro del cuarto trimestre del presente año, a organizar por el Servicios de Acción Social, y con un presupuesto cercano al millón de pesetas, donde constan las diversas ayudas recibidas al respecto, se acuerda, por unanimidad su aprobación, así como los gastos que su realización conlleva.

— Finalmente, la presidencia dio contestación a diversos ruegos y preguntas, formuladas por diversos capitulares, sobre diversos temas de actualidad y de interés municipal, tras lo cual finalizó la reunión del Pleno.

La Guardia Civil en el medio rural

Valle de Tobalina (Alfonso Llanos).— El pasado día 12, Festividad de la Virgen del Pilar, la Guardia Civil celebraba su Patrona. Su fiel reflejo de la devoción que profesan a esta Virgen quedaba patente a las doce y media de la mañana con la asistencia masiva de la casi totalidad de miembros del Cuerpo a la Santa Misa, oficiada por el sacerdote de la localidad en la iglesia de Quintana Martín Galíndez.

Junto al altar y a ambos lados del oficiante formaban con sus uniformes de gala cuatro números de la Benemérita, más otro que les daba frente en la parte baja de la escalinata.

Sin duda la imagen de la Virgen del Pilar presente junto al altar mayor, podía sentirse orgullosa de esa nutrida escolta que con suma esbeltez y devoción custodiaban a su Patrona.

En las primeras filas de bancos tomaron asiento los jefes del Cuerpo junto al alcalde del Ayuntamiento y otras autoridades.

Finalizado el oficio de la santa misa, el sacerdote rezó un responso en memoria de todos los guardias civiles muertos por actos terroristas.

A continuación los componentes de la Benemérita, más autoridades e invitados se trasladaron a la Casa Cuartel, donde se impartió un vino español acompañado de un abundante lunch ofrecido por el Cuerpo.

La asistencia fue muy nutrida, pues aparte de los ya enumerados, pudimos ver en los actos a los sanitarios de la zona, alcalde y concejales de Frías, representantes de la Central Nuclear de Santa María de Garoña y abundante vecindario del pueblo de Quintana.

Sin duda una convivencia muy amena y que a nosotros particularmente nos complace, pues se desprende un afecto mutuo y una unión que si a veces puede parecer distante en el fondo no tiene porqué dejar de existir.

Aprovechamos la ocasión y cambiamos una serie de impresiones con el comandante del puesto. A tal efecto le hacemos una serie de preguntas.

— ¿Qué le parece esta masiva afluencia de gentes a acompañarles en el día de su Patrona; y qué les pediría si algo cree que les puede solicitar?

— En primer lugar no puedo por menos de agradecerles su acompañamiento en nombre propio y en el de todo el Cuerpo. Y por pedirles, se podrían pedir varias cosas; pero ante todo sí quiero solicitarles su máxima colaboración, fundamentalmente que nos den inmediatamente cuenta de aquellos problemas que les puedan surgir, como por ejemplo, robos que se hayan producido en sus propiedades, incendios que se ocasionen, accidentes de toda índole, etc., que sepan de antemano que sea la hora que sea allí acudiremos en su ayuda y dentro de nuestras posibilidades.

— ¿Se encuentran a gusto en el medio rural?

— En parte sí y por lo que comporta el desempeño de nuestra misión. En cambio existe el inconveniente de que cuando nuestros hijos se hacen mayores y hay que incorporarles a un instituto, se tienen que desplazar fuera de aquí; asimismo los servicios sanitarios referentes a ambulatorios u hospitales también se encuentran distantes.

— ¿Cómo está el tema de la droga por estas latitudes?

— Hasta la fecha hay muy poca; no obstante es un riesgo cada día mayor y que conviene vigilar de cerca para que no aparezca.

— ¿Qué relación mantienen con el Ayuntamiento?

— La relación es muy buena y además tengo que decir que en los dos años que yo llevo aquí (y me consta que anteriormente sucedía igual) todas las peticiones que hemos hecho se nos han concedido de inmediato, por lo que estamos muy agradecidos.

— Tenemos entendido que en la mayoría de los cuarteles andan sobrecargados a la hora de hacer servicios. ¿Qué tal andan aquí?

— Sin duda que en una gran parte de puestos escasean el número de hombres disponibles. En nuestro caso nos ocurre lo mismo, estamos a falta de personal y como consecuencia los servicios a cumplir se multiplican en las mismas personas, son muy pocos días los que podemos librar.

Bueno, señor sargento, por nuestra parte no queremos restarle ni un minuto más de este su poco tiempo del que dispone, de manera que muchas gracias por su amabilidad y doblemente agradecido por su invitación al acto.

Debemos de reconocer, que bien merecido se tienen estos sufridos defensores del orden el que les dediquemos un ratito en acompañarles en día tan señalado; pues, ¿qué representa eso para todo el resto del año que ellos emplean en salvaguardarnos a nosotros?

A veces se oyen rumores de los que se desprende la posible desaparición de estos pequeños cuartelillos en el medio rural. Yo entiendo que sería un verdadeero error y otra grave injusticia que se cometería con los pueblos de nuestra geografía, pues se ha de tener presente que es el único Cuerpo de orden existente y que sin su constante presencia el deterioro en este campo sería manifiesto, ya que mientras en las ciudades aparecen la Policía Nacional y la Policía Municipal, además de los propios guardias civiles, en los extrarradios, por el contrario, en las zonas rurales solamente nos asiste la Benemérita.

Ciertamente que a veces no son bien comprendidas ciertas actitudes de casos puntuales de la Guardia Civil, pero de ningún modo eso puede condicionar el resto de sus servicios prestados a la sociedad día a día y que tan plasmados de hazañas y bien hacer se encuentran, los cuales les enorgullece, a este Cuerpo que incluso con sus propias vidas colaboran en aras de una convivencia más en paz para que todos los ciudadanos podamos disfrutar de un mundo tranquilo y en orden.

TRANSPORTISTAS
Vehículos usados totalmente revisados
★ DODGE 4 ejes basculante
★ PEGASO 310 HP C. Fuller Trayler
★ PEGASO 310 HP C.ZF 16 v.
★ BARREIROS 42/20 basculante
FACILIDADES DE PAGO
AUTOMOBA, S.A.
Telf. 26 12 50 Burgos

Mercedes 190-E
El placer de la línea Mercedes. Impecable. Pocos Kms. Buen precio.
Telf. (94) 4315458

CENTROS DE CULTURA POPULAR Y PROMOCION FEMENINA
ESTUDIO DE: La persona, la familia, la sociedad. Temas y problemas de nuestra actualidad.
COMIENZO DE CURSO: DIAS 18 Y 19 DE OCTUBRE
CENTRO DE LAVADEROS
Pl. de Lavaderos, 6, 1.º-2.ª
Martes y jueves
De 4 a 6 de la tarde
CENTRO DE SAN BRUNO
Pl. de San Bruno, s/n
Ateneo Popular «Los Otros»
Miércoles y jueves
De 4 a 6 de la tarde

Sólida Empresa Automatismos Industriales radicada en Vitoria, para su Departamento Comercial de BURGOS
PRECISA
TECNICO COMERCIAL
Que sea joven, dinámico, trabajador y con iniciativa y que quiera labrarse un futuro en Empresa de constante crecimiento, con innumerables oportunidades de promoción, según valía.
No es necesario que tenga experiencia comercial, aunque sí se valorará; y que posea una Titulación Académica mínima a nivel de Maestría Industrial, preferentemente rama Automatismos.
Los interesados, diríjanse por escrito a mano, enviando «Curriculum Vitae», al Apartado 466 de Vitoria (Ref. 122/B).
NOTA: Se ruega envíen su escrito por CORREO URGENTE.

EMPRESA SOLIDA
LIDER EN SU SECTOR, RADICADA EN BURGOS CAPITAL
PRECISA
CALDERERO
— POSIBILIDADES DE PROMOCION
— INGRESO INMEDIATO EN PLANTILLA
— SUELDO FIJO MAS PRIMAS
INTERESADOS:
ESCRIBIR APARTADO CORREOS N.º 52. BURGOS

M.C.D. 2018

LOTERIA NACIONAL

SORTEO DEL DIA 15 DE OCTUBRE DE 1988

Doce series de 100.000 billetes cada una

SORTEO 42/88

Lista acumulada de las cantidades que han correspondido a los números premiados, clasificados por su cifra final

Estos premios podrán cobrarse hasta el día 16 de enero de 1989, INCLUSIVE

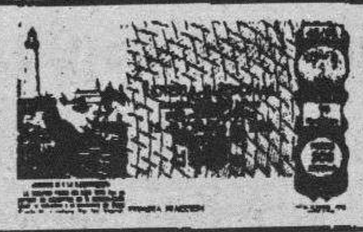

0		1		2		3		4		5		6		7		8		9	
Números	Pesetas	Números	Pesetas	Números	Pesetas	Números	Pesetas	Números	Pesetas	Números	Pesetas	Números	Pesetas	Números	Pesetas	Números	Pesetas	Números	Pesetas
01800	55.000	01801	50.000	01802	50.000	01803	50.000	01804	50.000	01805	50.000	01806	50.000	01807	55.000	01808	50.000	01809	55.000
01810	55.000	01811	50.000	01812	50.000	01813	50.000	01814	50.000	01815	50.000	01816	50.000	01817	55.000	01818	50.000	01819	55.000
01820	55.000	01821	50.000	01822	50.000	01823	50.000	01824	50.000	01825	50.000	01826	50.000	01827	55.000	01828	50.000	01829	55.000
01830	55.000	01831	50.000	01832	50.000	01833	50.000	01834	50.000	01835	50.000	01836	100.000	01837	80.000	01838	50.000	01839	55.000
01840	55.000	01841	50.000	01842	50.000	01843	50.000	01844	50.000	01845	50.000	01846	50.000	01847	55.000	**01848**	**890.000**	**01849**	**20.005.000**
01850	**895.000**	01851	50.000	01852	50.000	01853	50.000	01854	50.000	01855	50.000	01856	50.000	01857	55.000	01858	50.000	01859	55.000
01860	55.000	01861	50.000	01862	50.000	01863	50.000	01864	50.000	01865	50.000	01866	50.000	01867	55.000	01868	50.000	01869	55.000
01870	55.000	01871	50.000	01872	50.000	01873	50.000	01874	50.000	01875	50.000	01876	50.000	01877	55.000	01878	50.000	01879	55.000
01880	55.000	01881	50.000	01882	50.000	01883	50.000	01884	50.000	01885	50.000	01886	50.000	01887	55.000	01888	50.000	01889	55.000
01890	55.000	01891	50.000	01892	50.000	01893	50.000	01894	50.000	01895	100.000	01896	50.000	01897	55.000	01898	50.000	01899	55.000
88600	55.000	88601	50.000	88602	50.000	88603	50.000	88604	50.000	88605	50.000	88606	50.000	88607	55.000	88608	50.000	88609	55.000
88610	55.000	88611	50.000	88612	50.000	88613	50.000	88614	50.000	88615	50.000	88616	50.000	88617	55.000	88618	50.000	88619	55.000
88620	55.000	88621	50.000	88622	50.000	88623	50.000	88624	50.000	88625	50.000	88626	50.000	88627	55.000	88628	50.000	88629	55.000
88630	55.000	88631	50.000	88632	50.000	88633	50.000	88634	50.000	88635	50.000	**88636**	**1.550.000**	**88637**	**40.000.000**	**88638**	**1.550.000**	88639	105.000
88640	55.000	88641	50.000	88642	50.000	88643	50.000	88644	50.000	88645	50.000	88646	50.000	88647	55.000	88648	50.000	88649	55.000
88650	55.000	88651	50.000	88652	50.000	88653	50.000	88654	50.000	88655	50.000	88656	50.000	88657	55.000	88658	50.000	88659	55.000
88660	55.000	88661	50.000	88662	50.000	88663	50.000	88664	50.000	88665	50.000	88666	50.000	88667	55.000	88668	50.000	88669	55.000
88670	55.000	88671	50.000	88672	50.000	88673	50.000	88674	50.000	88675	50.000	88676	50.000	88677	55.000	88678	50.000	88679	55.000
88680	55.000	88681	50.000	88682	50.000	88683	50.000	88684	50.000	88685	50.000	88686	50.000	88687	55.000	88688	50.000	88689	55.000
88690	55.000	88691	50.000	88692	50.000	88693	50.000	88694	50.000	88695	50.000	88696	50.000	88697	55.000	88698	50.000	88699	55.000
Terminaciones		**Terminaciones**		**Terminaciones**		**Terminaciones**		**Terminaciones**		**Terminaciones**		**Terminaciones**		**Terminaciones**		**Terminaciones**		**Terminaciones**	
0	5.000	401	50.000	582	50.000			954	50.000	895	50.000	056	50.000	597	55.000	078	100.000	639	55.000
		561	50.000									836	50.000	637	80.000	148	50.000	9	5.000
												956	50.000	967	55.000	318	50.000		
														37	30.000				
														7	5.000				

ESTE SORTEO ADJUDICA 3.936.120 DECIMOS PREMIADOS POR UN IMPORTE DE 4.200.000.000 DE PESETAS

	FRACCION	SERIE	PREMIO ACUMULADO	POBLACION
PREMIO ESPECIAL 246.000.000 Ptas. Núm. 88637 PRIMER PREMIO	10.ª	8.ª	250.000.000	ARRECIFE DE LANZAROTE

ANGEL PEÑA
ALTA PELETERIA
Avda. del Cid, 44 · Teléfono 226664 · BURGOS

M.C.D 2018

Las Juntas de los Bancos Central y Banesto aprobaron la fusión

Madrid (Colpisa, por María José Alegre).— Las Juntas Extraordinarias de Accionistas de los Bancos Central y Banesto celebradas en Madrid aprobaron la fusión de ambas entidades en lo que será el primer Banco español, con unos activos totales de 7 billones de pesetas, cifra que representa más de un 18 por ciento del total del sector bancario nacional y que coloca al Banco Español Central de Crédito en el puesto vigésimoquinto entre las entidades europeas.

Las plusvalías netas que se pondrán de manifiesto con la operación alcanzarán algo más de 100.000 millones de pesetas en cada Banco y en la cuenta de reservas del nuevo Banco aparecerán 160.000 millones de pesetas procedentes de las plusvalías de los patrimonios. El presidente del Central, Alfonso Escámez, y el del Banco Español de Crédito, Mario Conde, coincidieron en afirmar, ante los respectivos auditorios, que la fusión que se proponen "es la mejor posible".

En las mesas presidenciales de las Juntas de las dos entidades se encontraban ya consejeros de reciente designación cuya incorporación significa un nuevo equilibrio de fuerzas que se plasmará igualmente en el Consejo del Banco Español Central de Crédito, que estará integrado por 48 miembros, 24 por cada una de las sociedades.

Conde: explicación de resultados

En un escenario tradicional para el Banesto, el Palacio de los Deportes, ante cuya entrada principal se había instalado un globo aerostático de enormes dimensiones con las iniciales del nuevo Banco Español Central de Crédito, los accionistas de Banesto escucharon de boca de su presidente el anuncio del reparto de un dividendo a cuenta por importe de 80 pesetas por acción y, sobre todo, un detallado informe con el que Mario Conde quiso salir al paso de algunas informaciones que habían puesto en cuestión los resultados de la entidad en lo que va de año. En los nueve primeros meses del año --vino a decir-- Banesto ha obtenido un resultado contable de 32.288 millones de pesetas, con incremento del 32 por ciento sobre igual periodo del año anterior, y con un aumento de los beneficios atípicos en 5.172 millones de pesetas.

Pero Banesto obtuvo en el periodo enero-septiembre un resultado bruto generado de 90.622 millones de pesetas, y al margen de la actividad típicamente bancaria se consiguieron 23.999 millones de pesetas por venta de valores, 692 millones de pesetas por venta de inmuebles y 9.840 millones de recuperación de provisiones. Los llamados "beneficios atípicos" siguen teniendo una importancia relevante.

Gran parte del discurso de Mario Conde estuvo dedicado a explicar las razones de la fusión. Entre las comerciales, mencionó el acceso a una gran base de clientes, la diversificación de los productos ofrecidos y la adecuación de los canales de distribución y entre las económicas, la existencia de economías de escala y de alcance y la fuerte capitalización. Pero el presidente del Banesto intentó sobre todo convencer a sus accionistas de que el Banco Central era el candidato idóneo para compartir una iniciativa de este tipo. "Una vez tenidas en cuenta las plusvalías resultantes de la fusión, los fondos propios del futuro Banco Español Central de Crédito ascenderán a 530.000 millones de pesetas, que suponen una relación de capitalización superior al 9 por ciento --dijo-- y una solidez patrimonial de tal magnitud no hubiera sido posible con ningún otro Banco".

Mario Conde

Alfonso Escámez

También quiso Mario Conde tranquilizar a la plantilla de la entidad asegurando que no se producirán ajustes de personal, y que allí donde se produzcan duplicaciones, se acudirá siempre a soluciones negociadas.

La Junta del Banco Español de Crédito aprobó la fusión por abrumadora mayoría. En contra del proyecto se manifestó solamente la representante de la familia García-Gascón Coca, con más de 300.000 acciones y 7.600 votos.

Escámez: "Reservas superadas"

Si el discurso de Mario Conde incidió en repetidas ocasiones en la eficacia de la gestión bancaria, el dirigido por Alfonso Escámez, presidente del Banco Central, a la Junta de Accionistas de esta entidad puso especial énfasis en la superación de las discrepancias. En un marco más sobrio que el escenario de la Junta del Banesto —la cancha de baloncesto de la Ciudad Deportiva del Real Madrid— Escámez explicó que "cualquier reserva que pudiera haber en el período complejo de la gestación de la fusión ha quedado felizmente superada, con comprensión y generosidad, para contribuir a un gran objetivo". También aseguró que el retraso en la fecha de las Juntas de fusión fue debido al margen necesario para la incorporación de accionistas tras la reciente ampliación del mes de agosto.

El presidente del Central utilizó las mismas argumentaciones que Mario Conde en su defensa del proyecto de fusión, al tiempo que ponía de manifiesto que la entidad resultante del proceso se colocará, por sus beneficios, entre los tres primeros Bancos europeos."El resto es ahora el crecimiento —añadió— para llegar al lugar que la Banca española debe tener, colocando uno o dos de sus Bancos entre los treinta primeros del mundo".

Alfonso Escámez anunció igualmente a los accionistas del Central que la entidad ha obtenido en los nueve primeros meses del año un beneficio antes de impuestos de 35.432 millones de pesetas y que se procederá a distrubiir un dividendo a cuenta de 80 pesetas por acción desde el 1 de noviembre próximo.

La Junta de Accionistas del Banco Central dio su aprobación al proyecto de fusión tras una rápida preceptiva lectura de los Estatutos. En sucesivas intervenciones, varios accionistas manifestaron su opinión favorable a la gestión de Alfonso Escámez al frente de la entidad en trance de fusión y a la manera como habían sido llevadas las negociaciones.

Un delicado equilibrio

Las Juntas Extraordinarias de los Bancos ratificaron además los nombramientos de consejeros propios, vicepresidentes y consejeros a intercambiar entre las dos entidades en proceso. En el Banco Central ha sido nombrado consejero Luis Blázquez, y también Antonio Escámez en sustitución de Enrique Marsans, que cesa por razones de edad. Accede a una vicepresidencia el ex-vicepresidente del Gobierno, Fernando Abril Martorell. Procedentes del Banesto han sido designados consejeros Juan Abelló, Juan Belloso, César de la Mora y Juan José Abaitua.

En el Banesto han sido nombrados consejeros Ramiro Núñez, Carlos Bustelo, Aristóbulo de Juan, José Luis del Valle y José Serratosa y, procedentes del Central, Epifanio Ridruejo, Alberto Cortina, Luis Blázquez y Romualdo García —Ambrosio. Por lo que se refiere al Banco Español Central de Crédito Holding, encargado del proceso de fusión, Juan Belloso ocupa el puesto de consejero delegado por parte del Banesto y Epifanio Ridruejo por el Central. El BECC tendrá seis vicepresidentes —Luis Coronel de Palma, Fernando Abril Martorell y Alberto Alcocer por el Banco Central y Alberto Cortina, Juan Abelló y Ricardo Gómez Acebo por el Banesto— y un total de 48 consejeros, los 24 de cada Consejo.

En el Consejo del Banco Español Central de Crédito se producirá, pues, un delicado equilibrio entre el "equipo" de Mario Conde (Abelló, Belloso, Beato...), los hombres de confianza de Alfonso Escámez (Ridruejo, Blázquez, Abril Martorell...), las "familias" tradicionales de Banesto (Garnica, Abaitua, De la Mora, Gómez Acebo) y el grupo de Cartera Central, la sociedad participada por la Kuwait Investment Ofice (KIO) y "los Albertos", que cuenta con ocho miembros designados a propuesta suya, Alberto Cortina y Alberto Alcocer, Romualdo García-Ambrosio, Carlos Bustelo y Aristóbulo de Juan, entre otros.

España, siglo XXI

Predicas y trigo

Graciano Palomo Cuesta

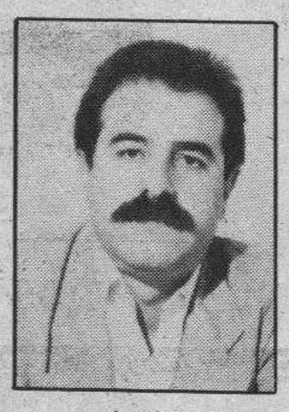

DOÑA Pilar Miró ha decidido vestirse en Jesús del Pozo a cuenta del bolsillo del contribuyente. Nada menos que una docena de jerseys, entre otras delicadas prendas, ha cargado a la cuenta pública de Televisión Española. Podrá decir en su descargo que también Felipe González veranea por cuenta del contribuyente.

Tiene una cara esta Miró que se la pisa. Luego vendrá el señor Borrel exigiendo, látigo en mano, que calculemos al céntimo lo que debemos al fisco, porque de lo contrario nos puede pasar lo que al criminalista Stampa Braun, que de un plumazo ha dejado todo su prestigio en la cuneta.

Si de mirar la pela del Tesoro Público se trata, otra cosa que debería hacer el Gobierno a la mayor prontitud es enterrar la figura del gobernador civil que para lo único que sirven al día de la fecha es para organizar pucherazos en las elecciones. Con el Estado de las Autonomías esa figura huele demasiado a comisario político y si el Gobierno del señor González o del señor Guerra, que nunca se sabe, darían por una vez la razón a la oposición.

Como no van a tener más remedio que dársela a los colectivos de la Justicia que han puesto colorado a don Enrique Múgica, más preocupado por las corridas de toros y la buena comida que por los anteproyectos. Dice el orondo Múgica que él antes que ministro de Justicia, es militante socialista. ¡Vive Dios que se le nota! El revolcón que los jueces acaban de dar a sus proyectos o a los de Liborio Hierro que es realmente el que manda, pueden llevar a que los dos grandes budas del Gobierno vuelvan a perder la confianza en este judío errante que lo más notorio que se le reconoce es su fatua vanagloria al decir: «Soy el primer ministro de Justicia ateo en España». Pues vaya motivo de orgullo, aunque está en su derecho. La Justicia no cesa. Pero ya que estamos con el tema —qué semana nos podemos librar de comentarla— habría que exigir a jueces, fiscales y demás funcionarios de élite que ya tienen sueldos europeos repartan justicia de nivel.

Revilla

Lo que clama al cielo es el secuestro de Emiliano Revilla. Casi nueve meses de secuestro sin que las Fuerzas de Seguridad sepan nada de nada sobre su suerte y paradero, mientras los responsables políticos no se dignan siquiera dar un telefonazo a su cuitada familia. Estamos en presencia del más rotundo fracaso policial; nos encontramos ante el más glorioso monumento a la ineficacia. Extraña que la oposición parlamentaria no haya hecho sonar su queja por el fallo gubernamental que mientras no da una a derechas en este tema, representa una orgía verbal sobre gastos reservados, confabulaciones de alcantarilla y siembra antidemocrática de duda e ilegalidad.

Barrionuevo se fue hecho unos zorros, pero es que Corcuera no sabe todavía la diferencia que existe entre un inspector o un comisario. En este juego de despropósitos los que realmente pierden son los ciudadanos españoles para quienes la inseguridad ciudadana es ya un hábito más de la sociedad socialista. Se corre el grave riesgo político de que muchos españoles identifiquen la democracia necesariamente con ineficacia cuando precisamente es todo lo contrario.

Pero con estos estadistas al frente y con los no menos fenómenos de la oposición esto puede convertirse cualquier día en un grandioso patio de vecindad.

No pasa desapercibido en la Corte el nuevo protagonismo protocolario que día a día adquiere Alfonso Guerra. Por vez primera asistió a un acto oficial viendo desfilar a soldaditos y riendo las gracias de quien se acercaba a su alrededor. Quizá estemos en presencia de una operación para limar esa imagen del Vicetodo que le podría ocasionar problemas si un día —quizá no muy lejano— en que tenga que abandonar el sempiterno número dos para convertirse en el «number one».

Quién sabe. Pero algo se mueve en las entretelas del Palacio. A lo mejor Ludolfo Paramio no estaba tan descaminado cuando afirmó que en don Felipe había prendido la mecha del ocaso.

M.C.D 2018

El nuevo Banco, en cifras

Madrid (Efe).— El Banco Central ha obtenido, a 14 de octubre pasado, unos beneficios netos de 23.303 millones de pesetas, frente a los 22.326 millones alcanzados por Banesto, según los datos presentados ayer por los presidentes de ambas entidades a sus respectivas Juntas de accionistas, que aprobaron la fusión de los dos Bancos.

Las dos entidades han presentado, de cara a su fusión, resultados muy similares aunque la forma de generarlos en una y en otra ha estado marcada por diferencias sustanciales.

Estas diferencias se refieren, básicamente, al peso decisivo que han tenido los resultados extraordinarios o atípicos en Banesto a la hora de arrojar estos resultados.

En los nueve primeros meses del año, Banesto obtuvo algo más de 24.000 millones de pesetas en ventas de valores e inmuebles, a los que se suman casi 10.000 millones de recuperación de provisiones, una cifra también extraordinariamente alta y difícil de mantener en ejercicios posteriores, una vez se hayan normalizado los niveles de morosidad.

Banesto ha realizado la mayor parte de estos beneficios atípicos, generados básicamente por la venta de valores (23.999 millones), en los tres últimos meses, como se puede comprobar al observar que la cartera de valores ascendía en junio a 462.693 millones de pesetas, y en septiembre había quedado reducida a 405.501 millones.

El grupo bancario de Banesto en conjunto ha conseguido beneficios atípicos por mas de 26.000 millones de pesetas y 12.000 millones en concepto de recuperación de provisiones.

Los beneficios extraordinarios son muy inferiores en el Banco Central, que en el período enero-junio (no ha presentado datos hasta septiembre) generó beneficios por enajenaciones por 1.793 millones y 7.686 millones, como grupo bancario.

Los productos de la actividad financiera también son superiores en el Banco Central, con 142.917 millones hasta junio frente a los 130.428 millones de Banesto, diferencia que se amplía hasta los 28.000 millones si se comparan los resultados consolidados.

Consiguientemente también en el Central los gastos financieros (78.212 millones) son mayores que en Banesto (74.539), pero en cualquier caso el primero consigue un margen financiero de 64.705 millones frente a los 55.889 millones del segundo.

Los superiores productos en el Central provienen ante todo de los obtenidos de las inversiones crediticias (10.000 millones mas que en Banesto) y de los intermediarios financieros (6.000 millones más).

En lo que respecta a los ingresos por comisiones, ambos Bancos presentan niveles muy similares: 9.083 millones en el Central y 8.774 millones en Banesto.

Igualmente presentan volúmenes casi idénticos las dotaciones a fondos para insolvencias, saneamiento de la cartera y otros (en torno a los 22.000 millones) y los gastos de explotación, que totalizan 39.156 millones en el Central y 38.457 millones en Banesto.

En las rúbricas del activo del balance, la inversión crediticia en el Central es superior en unos 130.000 millones a la de Banesto, al igual que la cartera de valores es mayor por una diferencia de 50.000 millones a favor del Banco de Alfonso Escámez.

En cuanto al pasivo, el Central también supera a Banesto en 78.000 millones en la cuenta de acreedores, en 40.000 millones en cuentas diversas, y en 6.000 millones en fondos especiales.

De cara a la fusión, los dos Bancos han igualado sus recursos propios que son respectivamente de 49.368 millones de capital y 215.233 millones de reservas.

El Banco de España recomienda una política restrictiva

Madrid (Efe).— El Banco de España recomienda la aplicación de una política monetaria más restrictiva, ante el dinamismo mostrado por la demanda interna, el comercio y el producto interior bruto.

El crecimiento de todas estas magnitudes hará que la economía española en 1988 crezca «algo menos que en 1987, pero mucho más de lo que se pensó a principios de año», según publica el Boletín Económico del Banco de España correspondiente al mes de septiembre.

El informe de la entidad indica que, en un contexto internacional dominado por la aplicación de políticas restrictivas, la política económica debe mantener una senda de crecimiento y creación del empleo sostenidos, sin que se acelere la inflación y sin un deterioro acusado de la balanza de pagos.

«Dado el dinamismo de la demanda interior, la resistencia a la moderación de los costes salariales, los aumentos de márgenes de beneficio empresarial, la inflación y las previsiones de ampliación del déficit por cuenta corriente configuran un cuadro macroeconómico para 1989 que aconsejan contener la expansión de la demanda nominal», se señala en la publicación.

El Banco de España indica que por lo tanto, la política monetaria debe asumir un carácter relativamente mas restrictivo.

ERT-Cross, primera empresa química española

Madrid (Efe).— La junta general extraordinaria de accionistas de Explosivos Río Tinto (ERT) aprobó ayer la fusión con Cros, de la que resultará la compañía Ercros, la primera en importancia del sector químico español.

La aprobación fue prácticamente unánime y solo contó con la oposición de un grupo de accionistas titulares de no más de 15.000 acciones de ERT, frente a los más de 36 millones de acciones (86 por ciento) representados en la sala donde se celebró la junta.

El capital social de la nueva compañía queda fijado en 27.703 millones de pesetas, amortizándose 5.242 millones de pesetas nominales del capital social de ERT, propiedad de Cros, mientras que esta compañía ampliará su capital social en 8.815 millones de pesetas.

ERT decidió también una reducción de su capital social en 4.000 millones de pesetas, por lo que pasa de 20.587 a 16.500 millones.

Los accionistas aceptaron, asimismo, el canje de cuatro acciones de Cros por cada cinco de ERT, es decir 0,8 acciones de la primera por cada una de la segunda.

Este punto fue uno de los que más controversias suscitó entre los accionistas de ERT, que veían en este canje una proporción lesiva para sus intereses.

El consejero delegado de ERT, Fernando Labard, justificó esta proporción en base a la auditoría de Arthur Andersen que establece el neto patrimonial de ERT en 77.000 millones de pesetas y el de Cros en 113.000 millones, con un valor contable de cada acción de la primera empresa del 450 por ciento frente al 600 de las acciones de Cros.

El valor patrimonial resultante de la fusión se fija en 168.000 millones de pesetas y el valor contable de las acciones de Ercros en el 606 por ciento.

Otro acuerdo adoptado en la junta de accionistas de ERT fue el cierre de balance con fecha del 14 de octubre, en el que se recogen unos beneficios de 6.200 millones de pesetas, pero se reconocen importantes pérdidas en las áreas de fertilizantes y potasas, así como las derivadas de los procesos de reajuste de la plantilla.

La constitución de Ercros quedará definitivamente aprobada el próximo lunes en el junta de accionistas de Cros.

El vicepresidente de ERT y presidente de Cros, Francisco Godia, quien ha anunciado que ocupará el primer sillón del consejo de administración de Ercros al contar con el apoyo de Torras-Hostench, (35 por ciento del capital social de la empresa fusionada), defendió abiertamente la unión ERT-Cros como un paso importante para la competitividad del sector químico español en Europa, ante la entrada en vigor del Acta Unica en 1992.

En su intervención, Godia destacó que Ercros parte con una «gran solvencia patrimonial» que la convertirá en la primera empresa química española, aunque a nivel europeo será una sociedad media frente a gigantes como Basf o Bayer.

La fusión ERT-Cros, según Godia, «no es una alternativa financiera, sino empresarial» y entre los objetivos más importantes de Ercros citó el de doblar los recursos destinados a investigación más desarrollo, actualmente en el uno por ciento de la facturación global.

Francisco Godia señaló que la fusión está dentro de la línea económica propugnada por el Gobierno, en este sentido, y que «a mi juicio es la mejor».

Otro de los puntos que creó más controversias en el turno de ruegos y preguntas fue el grado de participación de KIO y Torras-Hostench.

El vicepresidente de ERT replicó afirmando que la participación de KIO y Torras-Hostench en Explosivos es nula y que ésta solo se centra en Cros.

Un momento de especial tensión se produjo cuando el abogado Rafael Jiménez de Parga intervino defendiendo la fusión y uno de los accionistas le recriminó su papel como asesor legal de Torras-Hostench.

BUENAS NOTICIAS OPEL

TU CORSA DESDE 9.900 PTS AL MES

Opel, en colaboración con Opel Credit, te ofrece un plan de financiación* para que disfrutes de un Corsa por 9.900 ptas. al mes. Y si no se ajusta a tus necesidades, desarrollarán uno a tu medida.

EJEMPLO DE FINANCIACION DE UN CORSA CITY (PENINSULA Y BALEARES)

P.V.P.*	ENTRADA	CANTIDAD A FINANCIAR
931.345 Ptas.	230.000 Ptas.	701.345 Ptas.

1er AÑO	2.º AÑO	3er AÑO	4.º AÑO
9.900 Ptas. (14 CUOTAS)	14.900 Ptas. (14 CUOTAS)	18.900 Ptas. (14 CUOTAS)	22.844 Ptas. (14 CUOTAS)

* PRECIO TOTAL FINANCIADO 1.161.616 Ptas. * Transporte e IVA incluidos

IMPORTANTE: El plan de financiación arriba explicado incluye TODOS LOS GASTOS FINANCIEROS.

NOTA: Plan de financiación válido para Corsas comprados y financiados durante este mes.

Y con un radio-cassette Blaupunkt ¡gratis!

Todos los Corsas comprados y matriculados durante este mes, llevarán instalado un radio-cassette extraible Blaupunkt Bristol 27, con antena y altavoces.*

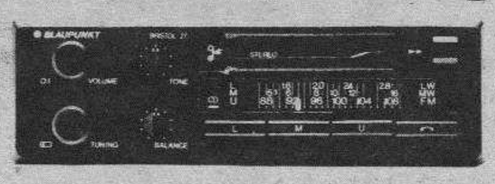

*Excepto vehículos comerciales, ventas a flotas y modelos de campaña.

OPEL GM

Le esperamos

AUTOMOVILES PEDROSA

Ctra. Madrid-Irún, Km. 245. Tel. 22 77 67. BURGOS

Concesionarios Oficiales OPEL

Mejores por experiencia

M.C.D 2018

Oscar Arias hizo un canto a la paz en la entrega de los Premios Príncipe de Asturias

Oviedo (J.Felipe Alonso, Efe).— El Príncipe de Asturias, Felipe de Borbón, que presidió ayer en Oviedo la ceremonia de entrega de la octava edición de los premios que llevan su nombre, destacó la vocación española de solidaridad con los países iberoamericanos.

Felipe de Borbón y Grecia, que acudió por segunda ocasión en solitario a la entrega de los premios instaurados en 1981 por la Fundación Principado de Asturias, cerró el acto con unas breves palabras en las que puso de manifiesto la importancia que para él poseen estos galardones.

«Confieso con modestia de discípulo —dijo el Príncipe— que es muy satisfactorio y aleccionador contar con tan buenos ejemplos como los que se deducen de los maestros ayer galardonados y que os encontrais entre nosotros».

«Estos premios que recibís son, como es lógico, muestra del reconocimiento a las obras y creaciones en las diferentes actividades a las que dedicais vuestras vidas».

Por último, Felipe de Borbón agradeció a todos los presentes su asistencia, así como a «Asturias y a los asturianos que respaldan con ilusión y fervor la feliz singladura de estos premios que llevan mi nombre».

El acto se incio a las 18,00 horas en un abarrotado teatro Campoamor de Oviedo, con unas palabras de salutación del presidente de la Fundación Principado de Asturias, Plácido Arango, quien repasó la lista de los premiados en esta edición y aludio a una frase del alcalde de Zalamea para alabar el buen hacer de los jurados.

«Errar lo menos no importa si se acierta lo principal», máxima que a juicio de Plácido Arango «ya han hecho suya los sucesivos jurados de los Premios Príncipe de Asturias».

El presidente de la Fundación finalizó su alocución con un recuerdo a los Reyes y con el anuncio de un nuevo proyecto: «reunir en 1992 primero en Asturias y después en Sevilla a todos los galardonados hasta esa fecha».

A continuación tomó la palabra la escritora Carmen Martín Gaite, «Príncipe de Asturias de las Letras», quien agradeció en nombre de todos los galardonados los premios concedidos.

La escritora salmantina se refirió durante su intervención a la aventura «solitaria» del escritor que «desconcierta como un nadador contra corriente, y de todas partes aparecen brazos que le quieren anexionar a un determinado grupo y hacerle esclavo de sus normas y de sus reglas».

Martín Gaite se sirvió de un texto de Teresa de Jesús por considerar que «es el que mejor ejemplifica el camino del escrito», y en el que se dice «una grande y determinada determinación de no parar hasta llegar, venga lo que viniere, suceda lo que sucediere, trabaje lo que trabajare, murmure quien murmurare, siquiera me muriera en el camino, siquiera se hunda el mundo».

Para finalizar la escritora deseó al Príncipe que «en los umbrales del mundo donde las vocaciones están supeditadas al negocio y donde empieza a valer todo, no pierda ni la fe en la palabra ni en la determinada determinación».

A continuación recibieron sus títulos los premiados con los ocho galardones que anualmente concede la Fundación y que en esta ocasión recayeron en doce personalidaes y ascociaciones del mundo de la cultura, política y naturaleza.

Juan Antonio Samaranch recibió el premio de los «Deportes»; Carmen Martín Gaite y Jose Angel Valente el de las «Letras»; Horacio Saenz Guerrero, el de «Comunciación y Humanidades»; Manuel Cardona y Marcos Moshinsky el de «Investigación Científica y Técnica».

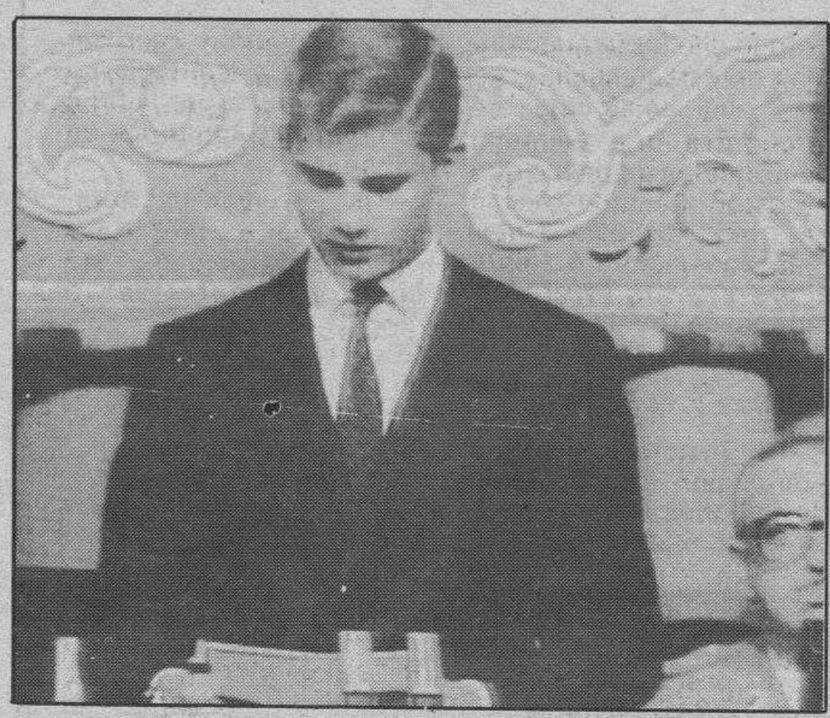

El Príncipe de Asturias, durante su discurso.

Contestó el presidente de Costa Rica, Oscar Arias.

Luis Díez del Corral y Sánchez Agesta el de «Ciencias sociales»; Jorge Oteiza el de las «Artes», que fue recibido en su lugar por Soledad Alvarez; el Fondo Mundial para la Naturaleza y la Unión Internacional para la Conservación de la Naturaleza el de la «Concordia» y Oscar Arias el de «Cooperación Iberoamericana».

El galardon entregado ayer a estas doce personalidades consiste en dos millones de pesetas, diploma acreditativo y una estatuilla de Miró.

Todos los premiados, menos el Duque de Edimburgo, representante del Fondo Mundial para la Naturaleza, y el escultor Jorge Oteiza, recibieron los galardones de manos de Felipe de Borbón.

A Felipe de Edimburgo le sera entregado en Madrid el próximo martes 18 de octubre, mientras que el escultor vasco Oteiza, cuya salud es delicada, encargó que lo recibiera en su nombre su alumna Soledad Alvarez, autora de una tesis doctoral sobre la obra del escultor guipuzcoano.

Por último intervino el presidente de Costa Rica, Oscar Arias, quien hizo una breve exposición de lo que su nación ha logrado en su interior como «país que ama la paz» y mostró su preocupación por la amenaza que sufren las democracias frágiles.

Sobre los premios, el presidente costarricense dijo que «los que estamos aquí somos privilegiados, no solo por el inmenso honor que se nos hace por el premio Príncipe de Asturias, sino también porque el destino nos ha dado ocasión de servir de una manera u otra a nuestros pueblos».

Arias, la paz

El presidente de Costa Rica, Oscar Arias, afirmó que «la amenaza a las democracias que emergen en nuestras naciones procede no sólo de las fuerzas subversivas sino también de las difíciles condiciones impuestas por los acreedores».

Oscar Arias, que fue galardonado con el premio de Cooperación Iberoamericana, pronunció un discurso bajo el título «Nuestra cita común con el destino», en el que dio un respaso a la identidad de Costa Rica, a sus relaciones con España y a la conflictiva situación que se vive en Centroamérica.

El presidente afirmó que «Costa Rica es un país democrático, pacífico y libre, un santuario de los derechos humanos y de la fe en el hombre» y se refirió a la abolición del ejército en su país, «que nos ha permitido dedicar más recursos a los servicios de salud, a la vivienda y a la educación».

Refiriéndose a la situación en Centroamérica, Oscar Arias dijo que «quienes se creen poseedores absolutos de la verdad, o de la fuerza, siguen prevaleciendo en algunas de nuestras naciones. Pero en toda Iberoamérica estamos ganando la batalla por la libertad y por la democracia, con nuestros propios instrumentos, con nuestras propias concepciones, con la voluntad y determinación de nuestros pueblos».

«Centroamérica -continuó- vive rodeada de amenazas y agresiones, vive con el machete en la mano, con el hambre en el estómago y odio en el corazón. A esta Centroamérica amenazada no se le puede responder con más violencia. No podemos responderle colocando más armas en las inocentes manos de jóvenes y niños. A esta Centroamérica debemos responderle con el aliento de la paz y la democracia».

En cuanto al tema de la deuda externa, el presidente de Costa Rica afirmó que «el pago de la deuda debe ajustarse de modo que permita el crecimiento de nuestras economías. Este es un imperativo para la supervivencia del régimen político que hemos ambicionado desde siempre».

Arias concluyó su discurso diciendo que «hasta 1992, y de allí en adelante, debemos concentranos en unir lo que ha estado desunido y así se nos abrirán las puertas del futuro».

Esta es la octava edición que se celebra de la entrega de los Premios que llevan el nombre del heredero de la Corona, desde que en 1981 los crease la Fundación Principado de Asturias como homenaje a Felipe de Borbón.

Al acto asistieron más de doscientos periodistas de diversos países de Europa e Iberoamérica, así como personalidades del mundo de la política y de la cultura.

Semprún: «Artistas como Oteiza existen para criticar»

El ministro de Cultura, Jorge Semprún, dijo que «artistas como Oteiza existen para criticar» en una referencia a las acusaciones que el escultor vasco vertió sobre su Ministerio, al que calificó recientemente de «ineficaz».

Jorge Semprún visitó la capital del Principado para asistir al acto de Investidura de Oscar Arias como doctor «honoris causa» de la Universidad de Oviedo y presenciar la entrega de los premios Príncipe de Asturias.

Tan importante como comer.
¡TU FUTURO!

★ CURSOS DE BASIC, COBOL, MANEJO DE APLICACIONES Y RPG
★ AULAS DOTADAS CON ORDENADORES IBM-PC e IBM/S/36
★ PRACTICAS GRATUITAS FUERA DE HORAS DE CLASE
★ INFORMATE SOBRE NUESTROS PROGRAMAS DE BECAS

PASCAL s.a.
División Informática
Vitoria, 7 (entreplanta)
Teléfono: (947) 26.18.99
09004 BURGOS

M.C.D.2018

Unos 50 caballos, sacrificados en Andalucía

Sevilla (Efe).—Medio centenar de caballos, en su mayoría de la provincia de Cádiz, empezaron a ser sacrificados ayer, tras un día de retraso por la oposicion de sus propietarios, mientras el presidente de la Asociación de Criadores de Caballos denunció la existencia de un movimiento clandestino de animales.

Desde primera hora de la mañana, veterinarios de la Junta de Andalucía se encuentran en las fincas en las que se ha detectado el brote de la enfermedad, presumiblemente peste equina, según opinión de autoridades y ganaderos, que ha causado ya la muerte de 36 caballos, cuatro de ellos la pasada noche.

En la finca Las Lomas fueron sacrificados ya los nueve caballos afectados y los equipos de veterinarios se encuentran en la finca Sotogrande para proceder al sacrificio de los animales afectados, casi una treintena, aunque algunos de ellos ya han muerto por la propia enfermedad.

El jefe de Sanidad Animal en Andalucía, Rafael Bolívar, dijo a Efe que la publicación ayer de una orden de la Consejería de Agricultura en el «BOJA» da a los sacrificios la cobertura legal exigida ayer por algunos propietarios de caballos afectados.

En la finca Las Lomas, en Vejer (Cádiz), su propietario, Mora Figueroa, ha exigido la presencia de un notario mientras los veterinarios proceden al sacrificio de caballos. Este propietario también ha pedido que, ya que se sacrifican caballos afectados, se vacune inmediatamente al resto de su ganado.

En la finca Sotogrande, en San Roque (Cádiz), los animales afectados son todos de las cuadras de caballos de polo, propiedad del uruguayo David Stirling, en las que 30 de los 50 animales están enfermos y fueron sacrificados ayer y enterrados en una gran zanja abierta por una maquina excavadora que no pudo trabajar ayer a causa de la intensa lluvia.

Un portavoz de Sotogrande dijo a Efe que además de estos caballos, en otra zona de la finca se encuentra una veintena de animales de paseo que no están afectados por la enfermedad, cuyos síntomas consisten en fiebre alta, entre 40 y 45 grados, hinchazón de los ojos y lengua violácea.

Escasas precauciones

El presidente de la Asociacion de Criadores de Caballos de pura raza española, Manuel Novales, dijo a Efe que, en su opinion, el origen del foco de esta enfermedad ha estado en los caballos de polo de Sotogrande, que han infectado a otros animales de la provincia de Cádiz y a tres de Casares (Málaga), y duda de las hipótesis del mosquito procedente de Africa o de un rebrote de la peste equina del año pasado.

Novales agregó que, aunque no tiene constancia fehaciente de ello, los caballos de polo de Sotogrande han podido participar en partidos en Marruecos, «donde la enfermedad -agregó-, aunque endémica, no está declarada, por lo que los caballos pudieron regresar infectados y contagiar a otros animales por la falta de controles sanitarios en España».

Un portavoz de Sotogrande dijo a Efe que los caballos de polo de esta finca no han acudido a ningún partido ni concurso en Marruecos, aunque su propietario si ha participado en partidos de polo en el país africano.

En los focos en los que se ha detectado la enfermedad, en las provincias de Cádiz y Málaga, se encuentran unos 150 caballos de los que, según el jefe de Sanidad Animal de Andalucía, sólo unos 40 estan afectados y tienen que ser sacrificados para atajar la epizootia, que, en su opinión, ya está controlada.

Rafael Bolívar señaló a Efe que la primera orden de sacrifio de caballos dictada el jueves «quizás fue prematura, pero su publicación oficial ofrece la cobertura legal exigida por los propietarios de caballos y señala que serán indemnizados en función de un baremo que debe remitir el Ministerio de Agricultura».

El Ferrocarril centrará la labor del Ministerio, dice Barrionuevo

Torremolinos (Málaga) (Efe).—El ministro de Transportes, José Barrionuevo, afirmó ayer en Torremolinos que las inversiones para la mejora y construcción de nueva infraestructura ferroviaria en España centrarán la actuación de su departamento para 1989.

Barrionuevo clausuró ayer en el Palacio de Congresos de Torremolinos el segundo congreso nacional de empresarios del transporte de mercancías y, posteriormente, señaló, en rueda de Prensa, las actuaciones inmediatas que tiene previsto su Ministerio.

Destacó el ministro las inversiones que se efectuarán en la red ferroviaria y, aunque no precisó cantidades, explicó que habrá tramo de vía doble con trenes de alta velocidad entre Madrid-Córdoba-Sevilla, y entre Zaragoza-Lérida.

Añadió que para el año que viene habrá un nuevo acceso ferroviario norte-noroeste, con una variante que cruce Guadarrama y que una Madrid y Valladolid. Sobre los servicios de Telefónica y Correos, Barrionuevo indicó que se va a producir en la CTNE «un mejoramiento urgente en las instalaciones y en la calidad de la comunicación telefónica».

José Barrionuevo explicó que este plan de mejoramiento conducirá igualmente a un acortamiento en las listas de espera para la instalación de nuevas líneas telefónicas. Respecto a Correos, comentó que se deben conseguir «los plazos adecuados y acordes que los ciudadanos demandan» en la distribución de la correspondencia.

El ministro manifestó que el Plan de Correos prevé que el 80 por ciento de la correspondencia se distribuya en los dos primeros días posteriores al que ha sido depositada.

Durante el acto de clausura del congreso, Barrionuevo reconoció que las infraestructuras viarias en España «son insuficientes y se han quedado desfasadas».

Añadió que «se están ejecutando importantes obras en estos momentos» y dijo que, por parte de su Ministerio, se va a hacer «un esfuerzo importante por situar la infraestructura al nivel adecuado que los usuarios están demandando».

SE VENDE

CALDERA DE VAPOR

Marca **STEIN ET ROUBAIX**

Tipo: acuotubular.
Vaporización-producción nominal: 15.000 Kg./v./h.
Vaporización-producción máxima: 18.000 Kg./v./h.
Volumen: 8,9 m.³.
Presión de timbre: 25 Kg./cm.².
Razón: Sr. Mendoza. Telfs.: 983/344000-353000.

NO ESPERE 25 AÑOS

SI VD. YA VIVE EN: BURGOS

«San Juan Bosco»	ARANDA DE DUERO
«Las Torres»	BURGOS
«Río Vena»	BURGOS
(Nrta. Sra. de Belén»	ARANDA DE DUERO
«Río Vena»	BURGOS
«Santo Domingo»	LERMA
«Torre de Miranda»	MIRANDA DE EBRO
«Virgen de Zorita»	MELGAR DE FERNAMENTAL
«El Ferial»	BRIVIESCA
«Las Cruces»	ROA DE DUERO
«Fuente Nueva»	BURGOS
«Camino de la Plata»	BURGOS
«La Constitución»	BURGOS
«Orfeón Arandino»	ARANDA DE DUERO
«Anduva»	MIRANDA DE EBRO
«Francisco Franco»	BURGOS
«Juan Yagüe»	BURGOS

Adquiera ahora en propiedad su Vivienda de Promoción Pública

Junta de Castilla y León
Consejería de Fomento

SOLO HASTA EL 31 DE OCTUBRE
EN LA RED CITROËN

100.000 PESETAS

Ahórrese 100.000 pesetas en la compra de su nuevo Citroën gasolina (90.000 pesetas vehículos industriales gasolina), si lo financia a 2, 3 ó 4 años a través de la Entidad de Financiación de Citroën, con una entrada de sólo el 10%.
Condiciones excepcionales al contado.
Aproveche esta magnífica oportunidad para comprar su nuevo Citroën.

PRECIO TARIFA CLAVE EN MANO AX 11 RE 973.887 PTAS. PRECIO PROMOCIONAL 873.887 PTAS. PRECIO APLAZADO A 2 AÑOS INCLUIDA ENTRADA 1.058.714 PTAS.
OFERTA VÁLIDA PARA PEDIDOS DE TURISMOS EN STOCK EN PENINSULA Y BALEARES. CONDICIONES ESPECIALES PARA CANARIAS. NO ACUMULABLE A OTRAS OFERTAS PROMOCIONALES

Trabado, SL
Concesionario Oficial Citroën. Carretera Madrid-Irún, Km. 234. Teléfono: 26 76 76. Burgos.

M.C.D. 2018

NICAS

Durante más de 40 años hemos trabajado junto a ti.
Una larga experiencia vivida día a día en la preocupación de mejorar el rendimiento de la tierra.
Hemos construido una nueva planta de Amonitro, renovado la de Abonos Complejos y automatizado la línea de ensacado y carga, con un plan de inversiones que supera los 2.000 millones de pesetas.
Todo ello con un objetivo: acercarnos más a ti, mejorando nuestros productos, Amonitros y Complejos, así como nuestros servicios.
Junto a ti queremos sembrar futuro.

Tú y Fertilizantes Nicas...
JUNTOS... COSAS HECHAS

NITRATOS DE CASTILLA, S.A.
GRUPO F.E.S.A.

Productos de Castilla y León

Maketa

M.C.D. 2018

Revista Semanal

BURGENSE DB

Domingo, 16 de Octubre de 1988

Estampas burgalesas

«Lamezancajos»

(Versiones)

Juan José Pérez Solana

LA familia semántica de «lemezancajos» es tan ancha y tan vieja como viejo y ancho es el Mundo. Probablemente, en la primera comuna humana ya había uno, o varios. les conocemos, ahora, con nombres tan pintureros como «oportunistas», «meapilas», «abrazafarolas» (en versión pseudodeportiva), «arribistas», «cantamañanas» si bien esto con algunos matices, «cuelgahombros», «besamanos», «lameculos»... lamezancajos al fin.

El medio donde crece la especie, obviamente, está cabe al poder del signo que sea. Los arreboles del manto a los colores de la púrpura deben cegar hasta estos extremos de la incontinencia verbal que llega a ser también incontinencia del cuerpo. Y esto es así porque lo que empezó por la lengua acabó afectando a todas las extremidades tanto superiores como inferiores. Con la palma de la mano se soba; con ambas manos se aplaude; con los brazos se abraza a todo lo que haya que abrazar; e item dígase de los pies con todo su equipamiento: la mejor expresión caracterizadora de estos sujetos es la de estar siempre y ante todo «de rodillas».

(Si se piensa un poco, este gesto no es de humillación —el lamezancajos es in corde orgulloso— sino de pleitesía. Rendirse ante el que manda es un placer tan refinado que impone hábito o querencia, es decir, hay que repetirlo. La repetición no es, como pudiera parecer, simplemente maquinal, que va; la repetición es calculada sabiendo que a la postre siempre da buenos resultados; es decir, acaba, tal vez por contagio, adquiriendo algo de «gracia»).

Está claro que lo que antecede es la simple materialidad o el rito externo del lamezancajos. Este, como corresponde a su nombre, se ha de prestar, brindar, a otras sumisiones, «queridas» eso sí, para cumplir cabalmente con su labor. Este es el augusto itinerario de su pendencia vital: ejercer de bufón a gusto bajo mil modalidades y especies. Señalemos, a título de curiosidad, algunas aún a sabiendas que la inmensa mayoría se nos escapan por sutiles. El lamezancajos ejerce, esto hay que decirlo pronto, desde la impunidad, o sea, desde la insolencia de poder vigilar a todos y no sentirse espiado por nadie. Se eleva como las águilas reales por encima del reino del bien y del mal y desde allí otea las bajuras para averiguar dónde está la presa.

Son gentes éstas como nacidas para esto, pues no está nada aclarado —salvo excepciones, por supuesto— que este oficio haya sido de libre u obligada designación, sino que como si la naturaleza obligara, unos cuantos, unos muchos, se autonombran, se autodefinen, se autoerigen con tales prebendas y de inmediato ejercen la atribución. Saben, eso sí, que salvo contadísimas excepciones nadie les va a afear su conducta, sino al contrario, halagar y, si son perseverantes, premiar. La especie, pues, —y con la sola condición de ser fiel y perseverante— se ve segura, creciente, exitosa.

Lo que ha de hacer el lamezancajos se resuelve en dos direcciones: una (véanse las metáforas) «dar incienso», «dar jabón», «hacer la rosca» al todopoderoso; y dos, oficiar de policía con mayor o menor paternalismo, con mayor o menor crueldad.

Respecto al primer ministerio, es decir, al de las pompas, hay que reconocer que esta ralea está dotada de ángel y sobre todo de mucha, mucha técnica: utiliza la mirada angelical, transpuesta, dulce más allá incluso del frenesí; utiliza la mueca, beatífica, santona, transfiguradora; utiliza la voz semiqueda, cuasi inocente, aterciopelada, insinuante; utiliza también el alma y el cuerpo con una compostura tal que se diría no de este mundo ni en el visaje ni en la unción, pues ambas cosas traslucen benevolencia e infinita sumisión. Sólo los primerizos en estas lides descomponen la figura, pues el ansia de alabar sin cuento les descompone.

Por lo que hace referencia al segundo, o sea, a su triste/gozoso sino de ejercer de policías, hay que reconocer que lo hacen peor, lo hacen casi fatal. Más que mancharse es que se ciscan. (Sólo la radical falta de sindéresis o para el vulgo sentido común de los que reciben tal vasallaje hace explicable que estas gentes puedan percibir y aún sobrevivir con su mal oficio. Me explicaré: para ganar puntos, esta ralea de lamezancajos lleva a su señor —a diario o periódicamente— una sarta (como los chorizos) de «casos» que la caridad o el bien común reclaman primero estudio y luego remedio...

Los presentan —ahí está su primera simpleza— como fruto de la debilidad humana o del asesoramiento erróneo o de la ignorancia al fin para «de entrada» exculpar. (Con ello dan a entender que su corazón no sólo es bueno, sino magnánimo, aunque también obviamente tonto).

La segunda simpleza es la de procurar el bien del denunciado, simpleza tanta que de seguro ni cree el que la dice ni menos el que la oye.

La tercera —oh atrevimiento, oh desdichada osadía— es no dar consejo, sino sugerirlo, trampa en la que de continuo caen los dos...

De lo que se deduce que esta ralea de «lamezancajos» sólo tiene razón de ser cuando otra especie de humanidad atrofiada como ellos los sustenta. (Con frecuencia sucede que la mediocridad ha de rodearse de mediocres para justificar su propia razón de ser. También se podría decir de otra manera: cuando el coro de aduladores se multiplica y reproduce sin apenas violencia, es señal inequívoca de que la descomposición ha llegado a las alturas... Un poder medianamente inteligente acabaría sin apenas esfuerzo con toda esta legión de, digámoslo con mucha generosidad, indeseables parásitos, tan aburridos de sí mismos que han menester hacerse felices halagando orejas necias.

NOTA. — A este artículo sólo le falta (y no es que no se sepan) poner los nombres propios con apellidos y, obviamente, el cargo gracioso que les otorgó su omnipotente aunque decrépita majestad.

Fray Pasota — **Por URDAX**

M.C.D. 2018

Estudio de lenguas vivas

Angel Hidalgo, S.J.

LA formación y unificación de la Comunidad Europea requiere, por el momento, el uso de varias lenguas. Tal vez pueda llegar el momento en que electrónicamente, o con cualquier otro sistema, podamos hacernos entender mutuamente, sin la rémora de intérprete o intermediario y sin las pausas alternas consiguientes. Creo que se han dado ya los primeros pasos, con satisfactorio resultado. Mientras llega ese feliz momento, hemos de servirnos de alguno de los sistemas reconocidos con validez para lograr expresiones idiomáticas, diferentes a la nuestra, pero del mismo sentido semántico.

Por tal motivo, se intensifican hoy los planes para el estudio de varios idiomas y los proyectos de nuevos sistemas didácticos sobre lingüística. Esto proporciona, por otra parte, múltiple enriquecimiento en el aspecto cultural, social y humano, al tener que tratar más íntimamente con otras gentes y costumbres. Esto ayudará notablemente a la integración que se desea.

Todas las Naciones progresivas —y ninguna hay que desee anclarse en su pasado o hacerse inamovible en su presente— desean participar de los bienes de la sociedad, y éste es el único medio de compenetrarse y fraternizar. Publícanse frecuentes estudios sobre la importancia de las lenguas y sus varios sistemas didácticos. Todas las Naciones tratan de dar a conocer su propio idioma, porque el conocerlo y, más aún, el adquirirlo, es prueba de aceptación, simpatía y acercamiento. Máxime cuando llegan a detectarse y conocerse los rasgos nacionales por el carácter de la lengua. Tal relación se expresa en un interesante y reciente estudio sobre las cualidades del pueblo chino, expresadas en la bella caligrafía de sus milenarios y ondulosos caracteres.

Si no con tan manifiesta identidad, también se sorprende tal influjo en la fonología, morfología y sintaxis de otras lenguas, donde van impresos los rasgos peculiares del carácter e idiosincrasia de sus hablantes, bien sea por el influjo de la lengua en la persona o viceversa. Quizá por ambos.

En la obra a que antes nos referimos, El Alma China a través de sus Caracteres, se sugieren breves ideas sobre el carácter francés, inglés, italiano, alemán y español, en consonancia con la estructura y expresión de la lengua respectiva. Es, de todas formas, un sugerente estudio, digno de consideración, el comprobar cierta similitud entre el idioma propio y las cualidades individuales y colectivas de la comunidad que lo habla. Ha sido demostrado por filólogos modernos que se da íntima relación entre la evolución de una lengua y la vida política y cultural del pueblo que la habla. Weisberger cree que el idioma actúa como una fuerza impulsora que modela todos los aspectos de la vida espiritual. Viene a ser como la grafología comunitaria.

El movimiento necesario para la empresa de aproximación lingüística, depende mucho de la iniciativa privada, pero el gran empuje para poner en órbita tales proyectos, estará siempre en manos del poder público, debido a la orientación unitaria y a los fondos necesarios para tan loable empeño. Sin embargo, los tanteos de nuevos procedimientos y sistemas pueden realizarse por entidades privadas, con experiencia didáctica. Podría iniciarse el estudio por el bilingüísmo, eligiendo una de las lenguas de mayor difusión, por ejemplo el inglés. Con español e inglés podrá cualquier persona dar la vuelta al mundo sin dificultad para entenderse.

A tal fin fue convocado un Congreso, bajo el título Expolingua, en los días 17 y siguientes de marzo pasado. Es el primero de este género, celebrado en España. Han tenido lugar previamente en Frankfurt, Florencia y Bruselas; pronto se unirán Lisboa y Londres. Su fin principal es tratar, en mesa redonda, de los sistemas en diversos países y de la promoción del idioma español en las demás Naciones, dado el interés que va suscitándose por el estudio de nuestra lengua, v.gr. en Japón, China, Corea y Rusia, sin contar Estados Unidos, donde más de la octava parte de sus habitantes son de habla hispana.

Se ha tratado también en Expolingua sobre el empleo de nuevas tecnologías para la enseñanza de idiomas en el sistema educativo español, en los diversos niveles de la enseñanza básica y secundaria, en favor de los intercambios familiares y educativos. Se reconoce, sin embargo, la deficiencia de muchos centros de enseñanza, debido en gran parte al excesivo número de alumnos; con lo cual no puede el profesor conseguir el ejercicio práctico con toda la clase, afectando así a la deficiencia del alumno.

La convocatoria de este Congreso ha sido la respuesta, de algún modo, al deseo que manifestaban poco antes los Estudiantes Iberoamericanos y Becarios del Colegio Mayor de Guadalupe. Han tenido Congresos y reuniones en Madrid, Toledo y Salamanca, con el fin de estudiar los lazos de hispanohablantes e intensificar las relaciones con el Instituto de Colaboración Iberoamericana.

Así, pues, el IV Congreso de exalumnos de Cultura Hispánica y el II de exbecarios en España, han tenido por objeto intensificar las relaciones culturales y humanas entre nuestros pueblos, recordando, a la vez, a los poderes públicos la urgente necesidad de crear nuevas y originales formas de participación. Esto es necesario, dicen, para contener la intromisión avasalladora de otros Países en nuestros Pueblos.

De domingo a domingo

Europa no puede entender su pasado ni fabricar su futuro sin el cristianismo

José-Antonio Abad

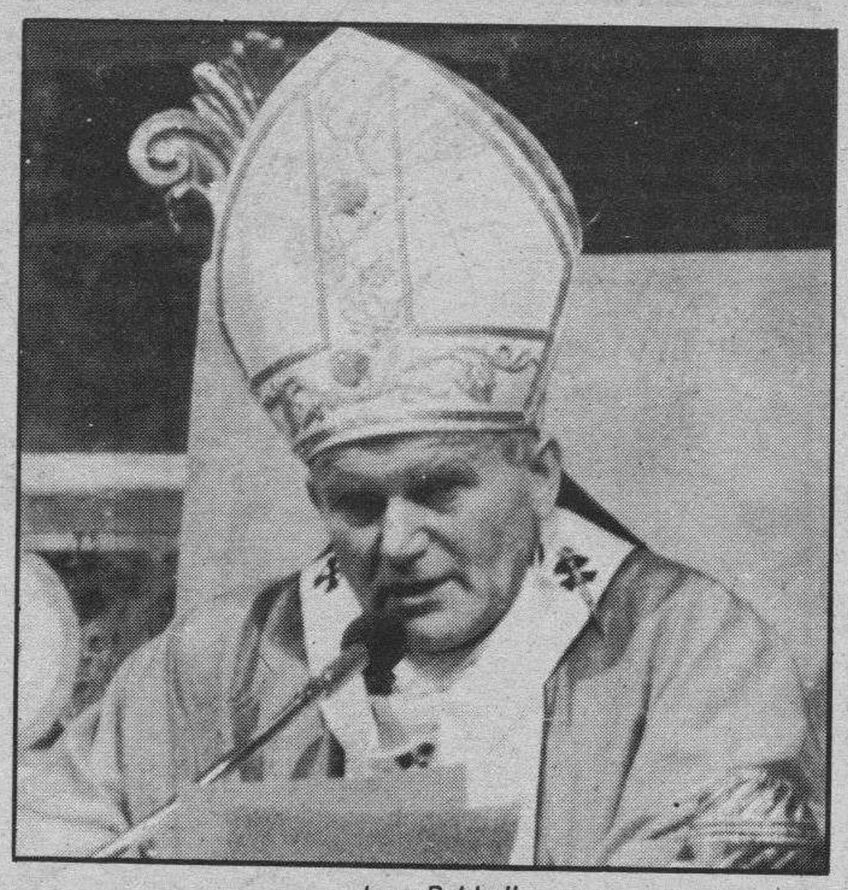

Juan Pablo II

MAÑANA es el décimo aniversario de la elección de Juan Pablo II para pilotar la nave de la Iglesia católica. Para unos todavía son pocos. Para otros, les parecerán demasiados. Personalmente pienso que si se miran desde categorías temporales son muy pocos; en cambio, son muchísimos si se contemplan desde la perspectiva de los hechos. Estos son tantos y tan relevantes, que a uno se le antoja pensar que pocas veces en la historia bimilenaria de la Iglesia ha existido un Pontificado semejante. Baste pensar, por ejemplo, en los cuarenta viajes que Juan Pablo II ha realizado fuera de Italia, en los incontables discursos que ha pronunciado en todas las latitudes, en el sinnúmero de ocasiones en las que ha defendido los derechos de todos los hombres, especialmente de los más pobres, en el ramillete de encíclicas sobre los más candentes y medulares temas de la fe, y en las muchas ocasiones en las que ha estrechado las manos de los jefes de Estado o de instituciones internacionales. A ello hay que añadir la amplia renovación del Episcopado (ha nombrado unos mil cuatrocientos obispos), del cardenalato (más de ochenta de los ciento veinte electores en caso de cónclave) y del nuevo ritmo que ha marcado a la Iglesia, ritmo que ya ha empezado a cuajar en frutos espirituales, vocacionales y misioneros.

Discurso al Pleno del Parlamento Europeo

Todo esto hace difícil distinguir cuáles han sido los momentos estelares del Pontificado de Juan Pablo II. Sin embargo, quienes hayan seguido su magisterio y ministerio pastoral desde el primer momento, pienso que pueden seleccionar algunos sin demasiada dificultad. En mi opinión, uno de esos momentos estelares es el ocurrido la semana pasada en Estrasburgo ante el Parlamento Europeo.

Digo esto, porque desde el primer discurso que Juan Pablo II pronunció después de ser elegido Papa, cuando todavía no habían dejado el Vaticano los Cardenales electores. Juan Pablo II señaló una de las grandes coordenadas de su ministerio apostólico: la reevangelización de Europa. Esa reevangelización encontró un eco universal en aquel inolvidable «¡Abrid las puertas a Cristo, no tengáis miedo en abrir las puertas de vuestros estados, de vuestras familias, de vuestras almas a Cristo!», del día de su «presentación oficial» como Vicario de Cristo en la tierra. Mensaje que volvió a sonar con especial fuerza en el discurso pronunciado en la Catedral de Santiago el último día de su primera visita a España. Sin embargo, fue el pasado once de Octubre, cuando Juan Pablo II glosó con especial hondura y grandeza el camino reevangelizador que debe iniciar el viejo continente si quiere volver a repetir su gloriosa historia, varias veces centenaria. Así parece que lo entendieron los parlamentarios europeos, pues, sin distinción de ideologías ni credos, le tributaron un aplauso de gala al concluir su discurso, un aplauso que le habían negado al pisar el hemiciclo quienes no comparten su fe.

Pienso que el Parlamento Europeo sacará lecciones para reorientar los caminos que viene andando desde hace tres o cuatro siglos y, al hacerlo, reiniciará la andadura de su liderazgo moral y cultural.

El pasado de Europa, incomprensible sin el cristianismo

El meollo de todo ese largo y denso discurso es que Europa alcanzó el culmen de su grandeza histórica con el cristianismo; fue la fe quien le dio coherencia y unidad interna; fue la fe la que hizo de ella una sola nación y logró aunarla en empresas comunes que superaban las divisiones nacionalistas. Y cuando esta fe se resquebrajó, las divisiones se multiplicaron y Europa inició su decadencia. Si Europa quiere ser fiel a sí misma y repetir los momentos de su liderazgo moral y cultural ha de volver a inspirarse en el cristianismo. Desde él, así como fue cuna del alumbramiento de los derechos humanos, volverá a ser el faro de la libertad, de la democracia, del progreso humano integral, tanto dentro de sus propias fronteras —que van desde los Urales hasta el Atlántico— como en todo el Mundo.

Dios, fuente de libertad

Dentro de este contexto se entienden muy bien estas proféticas palabras de Juan Pablo II: «Señor presidente: el mensaje sobre Dios y el destino último del hombre han tenido el mayor impacto en la cultura europea. ¿Cómo podríamos concebir Europa privada de su dimensión trascendental? Desde el momento en que se han desarrollado en el suelo europeo —en la época moderna— corrientes de pensamientos que han excluido a Dios poco a poco de la comprensión del hombre y del universo, dos visiones opuestas han alimentado la tensión constante entre el punto de vista de los creyentes y el de quienes sostienen un humanismo agnóstico y a veces incluso ateo».

Esto es innegable. Baste pensar en la filosofía inmanentista y atea de los últimos siglos y en el materialismo teórico-práctico del comunismo, especialmente el de la URSS —de una parte—, y en el enfoque que han dado a la vida pública quienes creen en Cristo, de otra.

Como innegable son las concepciones de ellas dimantes. Para los creyentes, «la obediencia a Dios es la fuente de la verdadera libertad, una libertad que nunca es arbitraria y sin alma, son una libertad para la verdad y el bien: dos grandezas situadas siempre más allá de la capacidad del hombre para llevarlas a la práctica plenamente».

Esta concepción «se expresa en el ámbito de la ética por la aceptación de los principios y normas de conducta que se imponen por la razón o que provienen de la autoridad de la Palabra de Dios y que el hombre no puede, ni individual ni colectivamente, rechazar, según las modas o sus cambiantes intereses».

Dios, es por tanto, fuente de libertad, de dignificación del hombre, de salvaguardia del bien y de la verdad.

No al ateísmo y al agnosticismo

En el polo opuesto se sitúa la concepción agnóstica y atea, que, al suprimir toda subordinación de la creatura a Dios o al orden trascendente de la verdad y del bien, considera que el hombre es el único principio y el único fin de todas las cosas, y la sociedad —con sus leyes, normas y realizaciones— el resultado de su propia soberanía.

Según esto, «la ética —dice el Papa— no tiene otro fundamento que el consenso social y la libertad individual, y ningún otro freno que los que la sociedad estime necesario imponer para salvaguardar la libertad de los demás».

Para calibrar las funestas consecuencias de esta concepción, basta pensar en el nazismo y en el comunismo; y en el neonacismo del aborto y la eutanasia.

No a los integrismos

Por si acaso alguno pensaba que Juan Pablo II estaba soñando con un fundamentalismo religioso, el Papa continuó diciendo: el principio de dar «al César lo que es del César y a Dios lo que es de Dios», lleva consigo reconocer que «el integrismo religioso —sin ninguna distinción entre la esfera de la fe y de la vida civil —practicado hoy bajo otros cielos (léase Irán)— aparece incompatible con el genio de Europa, tal como ha sido moldeado por el mensaje cristiano». Y, a la vez, a tener que admitir «que allí donde el hombre no se inclina ante la grandeza que le trasciende, corre el riesgo de entregarse al poder desatado y arbitrario y a los pseudo-absolutos que lo destruyen». Léase de nuevo nazismo y comunismo, pues «en nuestra época —comenta el Papa— las mayores amenazas vinieron cuando las ideologías absolutizaron la sociedad misma o un grupo dominante, sin consideración por la persona humana o su libertad».

Unir fe y cultura

Ante este panorama el Papa ha hecho una reflexión fecundísima, si es asumida en su integridad. «Durante casi dos mil años —ha dicho— Europa ha ofrecido un significativo ejemplo de la fertilidad cultural del cristianismo que, por su naturaleza, no puede ser relegado a la esfera privada. De hecho el cristianismo tiene vocación de profesión pública y de activa presencia en todos los terrenos de la vida. Por tanto, es mi deber subrayar vigorosamente que si algún día el sustrato religioso y cristiano de este continente fuese marginado en su papel de inspiración de la ética y en su eficacia social, no sólo se negaría toda la herencia del pasado europeo sino también un futuro del hombre europeo —y me refiero a todo hombre europeo, creyente o increyente—, que estaría seriamente comprometido».

Después de escuchar este mensaje me parece que se impone esta consecuencia: el discurso de Juan Pablo II al Parlamento Europeo debe ser objeto de reflexión por parte de los individuos y de las instituciones, para desentrañar su hondo contenido y poner en práctica cuanto en él se encierra. Europa es un continente que no puede permitirse el lujo de olvidar su pasado y cavar la fosa de su futuro.

M.C.D. 2018

Hace cien años en Burgos

Antonio Romero Plaza

EL mes de Febrero de 1888 tuvo cinco miércoles, cosa que no volvería a ocurrir hasta 1928. Además fue el año de los tres ochos, que se interpretó como de buen augurio, y las señoras pusieron en moda alfileres imperdibles con un ocho. Ya ven los lectores que esto de los ochos viene de antiguo y que en la buena suerte los de hace cien años nos aventajaron en uno. Por lo demás, no fue un año de grandes acontecimientos locales. Vamos a ver algunos:

En Enero de 1888 se hizo la prueba de la luz eléctrica en el Salón de Recreo

La luz eléctrica

En el mismísimo mes de Enero de este año se hizo la prueba de la luz eléctrica en el Salón de Recreo «con un magnífico resultado». Los aldeanos de Rabé dicen que no le daban demasiada importancia, y que uno preguntó en las Llanas qué diferencia podía haber entre la luz eléctrica y la de las bujías de ballena que usaban en su pueblo. ¡La misma que entre el vino de Jerez y el de chacolí de Tardajos!, le contestaron.

En el Ayuntamiento hizo impacto y el capitular señor Villanueva propuso que se adoptara la luz eléctrica para el alumbrado público, cosa esta que tardó muchos años en ser realidad, porque los no muy viejos, hemos conocido aún las farolas de gas en Burgos. Quien sí se propuso poner la luz eléctrica fue Moliner, en el gran bazar que proyectaba abrir en la Plaza Mayor en el edificio que por entonces estaba construyendo al lado del Ayuntamiento. Nuestro paisano don Juan Gómez Zamora, con una empresa extranjera, fue el artífice de esta traída de la luz a Burgos y dijo que querría ser también el primero que pusiera el teléfono desde su fábrica del barrio de San Pedro hasta el Salón de Recreo.

La traída de aguas

El segundo gran problema de la ciudad, que comenzó a resolverse este año fue el de la traída de aguas. El proyecto fue del señor Aguinaga, quien en una reunión consiguió la adhesión de las personas más influyentes de la ciudad con aportaciones de quinientas pesetas.

Fiestas, timos y robos

Los burgaleses celebraron San Lesmes con misa cantada a toda orquesta, y la presidente del Excmo. Sr. Arzobispo y la Corporación Municipal, predicando el panegírico don Angel Sedano y Espiga, beneficiado de la S.I.C. Dado que el tiempo fue frío, como de costumbre, los ciudadanos le dieron a los caldos de Aranda. Hubo uno que cogió tal «papalina» que hubieron de llevarle a su casa en un carro de mano. Cuando se le pasó decía: Pero si sólo tomé chocolate!!

En el mismo día que comenzaron a circular los duros de Alfonso XIII, circulaban también los falsos.

Una señora, curiosamente vestida, visitaba las casas de la ciudad en nombre del cura de Santa Agueda pidiendo ayuda para siete niños que habían quedado huérfanos, curiosa forma de timar que no ha pasado aún a la historia. Otros robos originales ya no se dan, como el de mojar los buzones de correos, para que se pegaran las cartas y poder sacarlas y quitar los sellos. Un robo muy curioso fue el que se dio en la Plaza Mayor, en donde había una zapatería cuyo dueño era don Fernando Castilla. Había puesto en su tienda como reclamo una gran bota de montar, colgada, de más de un metro de larga, bajo el rótulo ¡Castilla por don Fernando!, pues bien, una noche le robaron la bota, y decía: «Cuando una bota tan grande, veas de noche robar, ten cuidado de las tuyas, que te las pueden quitar».

Un matrimonio mal avenido, armó un trepe de mucho cuidado en la calle de La Moneda, en el que tuvieron que intervenir los guardias, porque el señor se había ido al baile de carnaval sin permiso de la señora.

Estos bailes eran muy populares. En los del Salón de Recreo de aquel año tocó la Banda del Regimiento de Burgos, en el Círculo de la Unión la Banda del Regimiento de Bailén, en el Círculo Burgalés, la orquesta del Teatro Principal y diversos conjuntos musicales en «La Sílfide» y «El Ramillete», dos locales muy visitados por la juventud a la hora del baile.

Los muchachos tenían tomados para sus juegos de pelota el Espolón, la Plaza Mayor y el Paseo de los Cubos y peligraban «los sobreros y las narices y las plantas de los jardines» con lo cual andaban siempre los guardias detrás de los chicos, y estos se quejaban de que no les dejaban jugar en paz. Algún chusco propuso que los mayores fueran a pasearse al Campo de Lilaila. También acudía toda la chiquillería a los bautizos, ya que era costumbre que el padrino tirara confites y monedas, pero cuando este era roñoso, le llamaban cosas que no son para dichas.

Un suceso curioso fue que allá por el mes de Marzo bajaron dos lobos al Paseo de la Quinta y fueron vistos desde la Caseta de Consumos «No se sabe si los registraron a ver si llevaban algo de comiso».

Otro modo de divertirse los muchachos podríamos llamarle «Caballo Stop», y consitía de que a pesar del cuidado de los Guardias Municipales, los chicos cogían una caballería suelta y la corrían montados en ella por toda la población y las afueras hasta rendirla haciendo que el dueño y los guardias se volvieran locos buscándola.

Los Municipales estrenaron uniforme que les hacía bien visibles. Levita verde, pantalón verde con vivos amarillos, cobertera negra, gorra de plato escabechero y saco gris, con lo cual se quedaron con el nombre de «Verdelones».

Para la educación de la chiquillería hubo escuelas por cuenta del Ayuntamiento. En este sentido el capitular, señor Navas pedía al Concejo que se diera una subvención o retribución al señor maestro de la Escuela de Vega, ya que tenía matriculados ciento cincuenta niños, de los cuales acudían regularmente unos ciento quince.

Aquel Burgos tenía 34.419 habitantes, con 3.913 varones más que hembras, es decir, cada cuatro señoras, cinco caballeros.

Calles

Por fin les tocó aquel año el cambio de nombre de algunas calles de la ciudad, la del Hondillo, por Travesía del Mercado, la Cantarranas por Almirante Bonifaz y la de Eras de Santa Clara por Progreso. Pero el cambio no debió afectar a mucho más que al nombre. Así de la calle de La Moneda, decían que podría llamarse igual de la manada por las muchas ovejas que podían pasar en ella, o de la murada, porque había un muro que la dejaba sin salida. Comenzó el adoquinado de la calle de Laín Calvo pero de una manera tan lenta que los escombros se amontonaban frente a la fonda del Norte, impidiendo el paso a carros y peatones. Por otra parte seguía lo de los «buenos olores». Se decía que «para jardines Valencia. Para cangrejos, Tardajos, y para buenos olores, los corrales de San Pablo».

También se quejaban los burgaleses de que después de treinta años de funcionar el ferrocarril, no se hubiera terminado de construir la Estación del Norte.

Todas estas noticias las daba la Prensa local con nombres que aparecían y desaparecían. El que más perduró fue «El Papamoscas». En este año salió nuevo «La Albarda», y se refundieron «El Magisterio» y «La Imparcialidad» en otro que se llamó «El Sereno», del que era uno de los principales redactores el señor Albarellos, que así velaba sus armas para el futuro «Diario de Burgos».

En un mitin socialista en el mes de Julio dijo uno que no había dinero para reunir un Congreso del Partido, y contestó otro que bien podían economizar los obreros el dinero que se gastaban en comprar periódicos. Se ve que los obreros eran buenos lectores de Prensa, mal que les pesase a otros y daban de paso, un modesto sueldecillo a los redactores que ganaban por entonces seis reales al día.

Todo esto con unos Presupuestos Generales del Estado que en mil ochocientos ochenta y ocho fueron de ochocientos noventa y tres millones de pesetas, de los que procedían de contribuciones directas seiscientos sesenta y cinco millones. A veintiuna peseta por aquel año cada español. Había ochenta mil funcionarios, uno por cada cincuenta y seis contribuyentes y si se contaban los Provinciales y Municipales, cada veinticuatro.

Para los que viajaban y habían de hacer empalme en Venta de Baños publicaba la Prensa el anuncio de las fondas. «Las Delicias». Cena, cama y desayuno, cuatro pesetas, comidas sueltas, dos veinticinco, habitación con una cama, una cincuenta. «Posada de la Antigua»: cena, cama y desayuno, tres pesetas. Comidas sueltas, una setenta y cinco. Habitación con una cama, una peseta. Chocolate, cuarenta céntimos y el mismo precio café y copa.

Desde la Argentina

El traslado de obras de arte

Gonzalo de Sebastián

DURANTE los primeros años de este siglo y en la postguerra —después del cuarenta y cuatro— llegaron a este país gran cantidad de obras de arte, sobre todo cuadros. En estos años, de vacas flacas para la Argentina, el flujo de éstos ha cambiado de dirección. Ahora, las naciones europeas, económicamente potentes compran en Sudamérica: pinturas, estatuas, platería, porcelanas y todo lo que tenga cierto valor artístico. Todos los días aparecen anuncios en los periódicos pidiendo pintura española, pagan bien y no piden exlusivamente firmas muy conocidas. Igual ocurre con el arte francés.

Los ladrones especializados, con este incentivo, están sacando algunas obras que salen enseguida para Europa, vía Brasil.

Este negocio de substraer cuadros no es de ahora; que nosotros sepamos el primer gran escándolo fue en el 1911 cuando un señor tomó el cuadro de la famosa Gioconda en París. El hombre, al que debía patinarle alguna neurona, quería colocarle en su lugar primitivo en Florencia, al lado del David de Miguel Angel. Desde este hecho muchos son los cacos que ampliaron estudios en esta clase de afanes mostrando su destreza por toda la tierra.

En la Argentina ha habido en poco tiempo dos robos importantes de cuadros. Uno en el Museo Municipal de Buenos Aires y otro en Córdoba. Ambos están sin descubrir, aunque se cree que las pinturas ya no están en el país, puede ser que algún día aparezcan en algún sótano.

En esta nación hay cuadros de firmas internacionales muy valiosos y a pesar de que salgan muchas obras, otras entran. Hace pocos meses la millonaria Amalia Fortabat compró en Nueva York «Julieta y su niñera» de Turner, por siete millones de dólares (No les va mal a todos en la Argentina). Y hablando de cifras grandes nos extremecemos cuando este año leímos que se habían pagado sesenta millones de verdes por «Lirios» de Van Gogh. (¡Oh, el dinero! pensar que el autor se murió de hambre).

No todos son robos de cuadros. Hemos tenido también dos importantes substracciones de libros. Hace dos años robaron unos ejemplares únicos de la Biblioteca Nacional, que gracias a Dios se recuperaron, pero este año un hecho similar no tuvo final feliz. Unos indocumentados entraron en la Biblioteca de La Plata y como no encontraron nada digno de llevarse, cargaron con una vieja caja de caudales creyendo que había dinero. A los pocos días hallaron el cofre abierto a la orilla de un arroyo y los valiosos incunables que guardaba estaban hechos cenizas al lado. ¿Qué me dicen ustedes? La pérdida no se ha podido calcular por ser ejemplares únicos.

El mercado negro de obras de arte es universal y tiene sus compradores y sus ejecutores. No compredemos que haya maniáticos que gastan fortunas en adquirir un objeto que solamente ellos podrán contemplar: debe ser la sensación de propiedad lo que les hace felices.

El robo de cuadros es peligroso para la conservación de los mismos. Los cortes para sacar la tela del bastidor, la envoltura y el traslado, los cuartea y a veces salta la pintura, siendo difícil la restauración, pero a los que se dedican a esta clase de robo no les interesa sino el dinero que representan.

Según el Daily Mail los robos en los museos de todo el mundo representan cien milones de dólares todos los años. ¡No está mal! ¿No es cierto?

Viaje en AUTOCAR

NUEVO SERVICIO BUS-EXPRES SIN PARADAS
A PARTIR DEL DIA 3 DE OCTUBRE DE 1988

BURGOS – VALLADOLID
VALLADOLID – BURGOS

Salidas de BURGOS
Laborables: 7,30 - 13,30
Domingos y festivos: 20,00

Salidas de VALLADOLID
Laborables: 10,00 - 18,30
Domingos y Festivos: 22,00

INFORMACION Y VENTA DE BILLETES

VALLADOLID: Estación de Autobuses
Taquilla número 21 - S.A.I.A.
Teléfono (983) 47 47 08

BURGOS: Estación de Autobuses
Taquilla TRANS-TRES, S.A.
Teléfono (947) 262298

ATCAR RENFE

UNICO SERVICIO LEGALMENTE AUTORIZADO

M.C.D. 2018

Letras

Coordina: Juan José Pérez Solana

De símbolos y lecturas

Símbolos

LOS símbolos, como tipos especiales de signos, tienen un carácter peculiar. El símbolo es un fenómeno externo que convencionalmente, aunque en relación con la imagen intuitiva que se encierra en él, y a través de ésta, se utiliza para expresar un cierto contenido, a menudo bastante significativo y abstracto. Por ejemplo, la bandera es símbolo de unidad social, de organización política o de un cuerpo militar; la bandera roja es el símbolo de la sangre derramada por un pueblo en la lucha en favor de su propia liberación, un símbolo de la lucha revolucionaria para la victoria de las masas obreras; las figuras unidas de la hoz y el martillo, un símbolo de la unidad entre campesinos y obreros; la balanza, de la farmacia o de la medicina; la calavera con dos huesos cruzados, de la muerte; el ancla, de la esperanza; el corazón traspasado por una flecha, del amor, etc. Los emblemas, alegorías y similares tienen un significado simbólico de distintas clases. Los grados de abstracción y de generalización del contenido simbolizado pueden ser muy diferentes. El símbolo, en sí, es concreto; pero su significado, el contenido que expresa, es siempre, en cierto modo, abstracto.

La relación entre símbolo y contenido simbolizado no es de ningún modo arbitraria. En ellos los elementos convencionales se combinan con los rasgos de una generalidad afectiva, aunque con frecuencia mediata. Esta relación entre contenido abstracto, que se simboliza a través de dicha imagen, es una característica específica del símbolo que en esto se diferencia de otros signos. No puede decirse que el signo no tiene nada en común con lo que simboliza. Cuando falta *todo* carácter común entonces no se trata de símbolos, sino, y solamente, de un signo convencional ordinario, en el que desaparecen los caracteres del símbolo...

Pueden utilizarse en calidad de símbolos los objetos más diversos y cuyas propiedades originen, por el motivo que sea, ciertas impresiones sobre las personas, propiedades relacionadas, por consiguiente, con sentimientos, estados o relaciones definidas. Por ejemplo, en muchos países ciertos colores, junto a su función inmediata en la vida, tienen un significado simbólico: el blanco es símbolo de la alegría; el negro, de luto; el rojo, del amor, etc. En ocasiones en los símbolos más complejos se combinan distintas propiedades. Por ejemplo, en calidad de símbolo del amor interviene una rosa roja. En toda simbolización de este tipo se manifiesta, por supuesto, la influencia de una tradición o se dan múltiples elementos de convencionalismo. Esto se ve confirmado, por ejemplo, por el hecho de que en muchos países orientales el símbolo del luto no es el negro, sino el blanco. Lo cual no tiene nada de sorprendente si se tienen en cuenta la multiplicidad y variedad de las posibles relaciones simbólicas (las tinieblas de la tumba, la palidez de la piel, el candor del velo, etc.), se mezclan, en general, en las distintas representaciones mitológicas de la tradición.

Algunos otros símbolos evidencian cierto carácter de polisemia. Por ejemplo, el blanco simboliza la luz, la vida, la alegría, la paz, la inocencia, mientras que el negro simboliza las tinieblas, la muerte, el dolor, la ignorancia, etc. Entre los símbolos se dan también fenómenos de sinonimia. Por ejemplo, en calidad de símbolo de la paz pueden intervenir la paloma blanca, el ramo de olivo, la mujer; en calidad de símbolo del amor, la figura de Eros, un corazón traspasado por una flecha, una rosa roja. Todos estos objetos, junto con sus imágenes, adquieren un significado simbólico sólo en un determinado contexto. Por ejemplo, sólo en condiciones muy concretas la rosa roja, insertándola en un «contexto» de relaciones personales entre hombre y mujer, empieza a funcionar simbólicamente. En contextos diferentes el mismo objeto puede simbolizar distintos contenidos. Por ejemplo, la imagen de la mujer puede simbolizar el misterio de la vida, la fecundidad, el mundo, etc.

Las imágenes de los seres vivos sirven a veces de símbolos de cualidades abstractas. La base de esta simbolización estriba en el hecho de que tales cualidades, según una representación común, pertenecen, de forma particular, a determinados seres vivos. Por ejemplo, la imagen del león interviene como símbolo de la fuerza; la imagen de la serpiente, de la maldad; la de la zorra, de la astucia, etcétera. Pueden desempeñar esta función incluso las imágenes de seres mitológicos. Por ejemplo, la figura de Marte es símbolo de la virilidad; Eros, del amor, etc., etc.

La relación del símbolo con el objeto simbolizado depende del carácter del desarrollo histórico-cultural de los distintos pueblos. En efecto, las relaciones mediatas pueden ser extraordinariamente diversas y sólo las condiciones históricas concretas definen cuáles de estas, y en base a qué motivos, constituyen el fundamento de la simbolización. En líneas generales, PUEDE OBSERVARSE QUE, EN UN PRINCIPIO, LA RELACION DE LOS SIMBOLOS CON LO QUE SIMBOLIZAN ERA MAS NATURAL, CONCRETA Y MOTIVADA, MIENTRAS QUE EN EL TRANSCURSO DEL DESARROLLO HISTORICO SE HA HECHO MAS CONVENCIONAL Y ABSTRACTA. En ocasiones la relación del símbolo con el objeto simbolizado se basa en una analogía. Por ejemplo, la mañana, la primavera, actúan como símbolos del despertar, renovación, comienzo de la vida. En ciertos casos, la relación del símbolo con el objeto simbolizado se basa en la semejanza de las impresiones que suscitann y que a menudo se reflejan en la conciencia artística. Así la imagen del albatros en Gorki actúa como símbolo de la revolución inminente; en la actualidad la imagen de una paloma blanca simboliza la paz en la conciencia de todos los pueblos. Es evidente que no hay nada de misterioso ni de místico en la designación de objetos y fenómenos cuando estos objetos y fenómenos existen en la realidad.

Los símbolos desempeñan una función esencial en el desarrollo cultural de la Humanidad, sobre todo en el artístico. Sirven a menudo de vehículo de profundas y amplias generalizaciones de la realidad dado que el carácter de imagen de los símbolos, ejerciendo una profunda influencia sobre la conciencia estética de los individuos, origina una mejor percepción y comprensión de estas generalizaciones...

Los símbolos desempeñan una importante función en la vida social de los hombres, pero esta tarea entra dentro del problema general de reflexión de la realidad. Por este motivo no deben considerarse los símbolos como nociones predominantes ni mucho menos unívocas del mundo. Los símbolos, gracias a su materialización sensorial-intuitiva de ideas, finalidad, funciones abstractas, facilitan su percepción y su consolidación en la conciencia de un gran número de personas. Es, sin embargo, necesario tener en cuenta que los símbolos no están solamente en conexión con ideas abstractas, sino también, en calidad de representaciones, con procesos emotivos y estéticos. Gracias a todas estas características los símbolos profundos, ricos en un significado vivo, contribuyen a reforzar los pensamientos, aspiraciones y acciones individuales, dirigiéndolos hacia contenidos simbolizados.

REZNIKOV, «Semiótica y teoría del conocimiento»

SALVADOR F. MIRALLES

El significado de las obras de arte

ICONOGRAFIA es la rama de la Historia del Arte que se ocupa del contenido temático o significado de las obras de arte, en cuanto algo distinto de su forma. Intentemos, pues, definir la diferencia entre contenido temático o significado por una parte y forma por la otra.

Cuando un conocido me saluda en la calle quitándose el sombrero, lo que veo desde el punto de vista formal no es más que el cambio de ciertos detalles dentro de una configuración que es parte de una estructura general de color, líneas y volúmenes que constituye mi mundo visual. Cuando identifico, tal como lo hago de manera automática, esta configuración como un objeto (un hombre) y el cambio de detalles como una acción (la de quitarse el sombrero), ya he pesado los límites de la pura percepción formal y he entrado en una primera esfera de contenido o significado. El significado así percibido es de una naturaleza elemental y fácil de comprender, y lo llamaremos *significado fáctico;* aprendido sencillamente al identificar ciertas formas visibles con ciertos objetos conocidos para mí por la experiencia práctica, e identificado el cambio en sus relaciones con ciertas acciones o acontecimientos. Ahora bien, los objetos y las acciones así identificados producirán naturalmente una reacción en mí. Por la forma en que mi conocido lleve a cabo su acción sabré si está de buen o mal humor, y si sus sentimientos hacia mi son indiferentes, amistosos u hostiles. Estos matices psicológicos revestirán los gestos de mi conocido con otro significado que llamaremos *expresivo.* Se diferencia del significado fáctico en que es aprehendido, no por la simple identificación, sino por «empatía». Para comprenderlo necesito una cierta sensibilidad, pero esta sensibilidad es todavía parte de mi experiencia práctica, esto es, de mi familiaridad cotidiana con objetos y acciones. Por tanto, a la vez el significado *fáctico* y el *expresivo* pueden ser clasificados conjuntamente: forman el grupo de significados PRMARIOS O NATURALES.

Sin embargo, el hecho de darme cuenta de que levantar el sombrero significa un saludo, pertenece a un campo de interpretación enteramente distinto. Esta forma de saludo es peculiar del mundo occidental y es un residuo de la cortesía medieval: los hombres armados solían quitarse el yelmo para dejar claras sus intenciones pacíficas y su confianza en las intenciones pacíficas de los demás. No podría esperarse que ni un bosquimano de Australia ni un griego antiguo se apercibieran de que el levantar el sombrero no es sólo una acción práctica con ciertas connotaciones expresivas, sino, además, un signo de cortesía. Para comprender este significado de la acción del caballero, debo estar familiarizado, no sólo con el mundo práctico de los objetos y de las acciones, sino también con el mundo de costumbres y tradiciones culturales, peculiar de una civilización determinada y que trasciende lo práctico. Inversamente mi conocido no se sentiría movido a saludarme levantando su sombrero si no tuviera conciencia del significado de esta acción. En cuanto a las intenciones expresivas que acompañan a su acción puede ser o no consciente de ellas. Por lo tanto, cuando yo interpreto el hecho de quitarse el sombrero como un saludo cortés, reconozco en ello un significado que podría llamarse SECUNDARIO O CONVENCIONAL; se diferencia del primario o natural en que es inteligible en lugar de ser sensible, y que ha sido aplicado conscientemente a la acción práctica que lo transmite.

Y finalmente, además de construir una acción natural en el espacio y en el tiempo, además de indicar naturalmente estados de ánimo o sentimientos, además de transmitir el saludo, la acción de mi conocido puede revelar a un observador experimentado todo lo que contribuye a formar su «personalidad». Esta personalidad está condicionada por el hecho de que es un hombre del siglo XX, por sus antecedentes nacionales, sociales y de educación, por la historia anterior de su vida y por su entorno presente; pero se distingue también por una forma personal de ver las cosas y de reaccionar ante un mundo; forma que, si se racionalizara, tendría que ser llamada filosofía. En la acción aislada de un saludo cortés, todos estos factores no se manifiestan por sí mismos comprehensivamente, pero sí sintomáticamente. No podríamos construir un retrato mental de ese hombre sobre la base de esa acción única, sino sólo coordinando un gran número de observaciones similares e interpretándolas en relación con nuestra información general sobre la época, la nacionalidad, la clase, las tradiciones intelectuales, etc. de aquel caballero. Y sin embargo, todas las cualidades que este retrato mental mostraría de forma explícita están implícitamente inherentes en cada acción aislada, de manera que, inversamente, cualquier acción aislada puede ser interpretada a la luz de esas cualidades. El significado descubierto de esta forma podría llamarse SIGNIFICADO INTRINSECO O CONTENIDO; le es esencial mientras que las otras dos clases de significado, la *primaria o natural* y la *secundaria o convencional* pertenecen al dominio del fenómeno. Se podría definir como un principio unificador que sustenta y explica a la vez la manifestación visible y su significado inteligible, y determina incluso la forma en que el hecho visible toma forma. Este significado INTRINSECO O CONTENIDO está, desde luego, tan por encima de la esfera de las voliciones conscientes como el significado expresivo está por debajo de esta esfera.

Trasladando los resultados de este análisis de la vida ordinaria a una obra de arte, podemos distinguir en su contenido temático o significado estos tres mismos niveles.

1. Contenido temático natural o primario, subdivido en Fáctico y Expresivo

Se percibe por la identificación de *formas* puras, es decir, ciertas configuraciones de línea y color, o ciertas masas de bronce o piedra de forma peculiar, como representaciones de *objetos* naturales, tales como seres humanos, animales, plantas, casas, instrumentos, etc.; identificando sus relaciones mutuas como *hechos;* y percibiendo tales cualidades expresivas como el carácter doloroso de un gesto o una actitud, o la atmósfera hogareña y pacífica de un interior. El mundo de las *formas* puras, reconocidas así como portadoras de *significados primarios o naturales,* puede ser llamado el mundo de los *motivos* artísticos. Una enumeración de estos motivos sería una descripción *preiconográfica* de la obra de arte.

2. Contenido Secundario o Convencional

Lo percibimos al comprobar que una figura masculina con un cuchillo representa a San Bartolomé, que una figura femenina con un melocotón en la mano es la representación de la Veracidad, que un grupo de figuras sentadas en una mesa, en una disposición determinada y en unas actitudes determinadas, representan La Ultima Cena, o que dos figuras luchando de una forma determinada representan el Combate del Vicio y la Virtud. Al hacerlo así relacionamos los *motivos* artísticos y las combinaciones de *motivos* artísticos (composiciones) con *temas o conceptos.*

3. Significado intrínseco o Contenido

Lo percibimos indagando aquellos supuestos que revelan la actitud básica de una nación, un período, una clase, una creencia religiosa o filosófica —cualificados inconscientemente por una personalidad y condensados en una obra—. Apenas hace falta decir que esos principios son manifestados y por lo tanto, esclarecidos a la vez por los *métodos compositivos* y por la *significación iconográfica.* Por ejemplo, en los siglos XIV y XV (el ejemplo más antiguo data de hacia 1310) el tipo tradicional de Natividad que muestra a la Virgen María tendida en una especie de lecho fue sustituido frecuentemente por uno nuevo que la muestra arrodillada en adoración ante el Niño. Desde un punto de vista compositivo este cambio significa, en términos generales, la sustitución de un esquema triangular por uno rectangular; desde un punto de vista iconográfico, en el sentido más estricto de la palabra, significa la introducción de un tema nuevo formulado textualmente por escritores como el Pseudo-Buenaventura y Santa Brígida. Pero, al mismo tiempo expresa una nueva actitud emocional, peculiar del útimo período de la Edad Media.

ERWIN PANOFSKY, «Estudios sobre iconografía»

M.C.D 2018

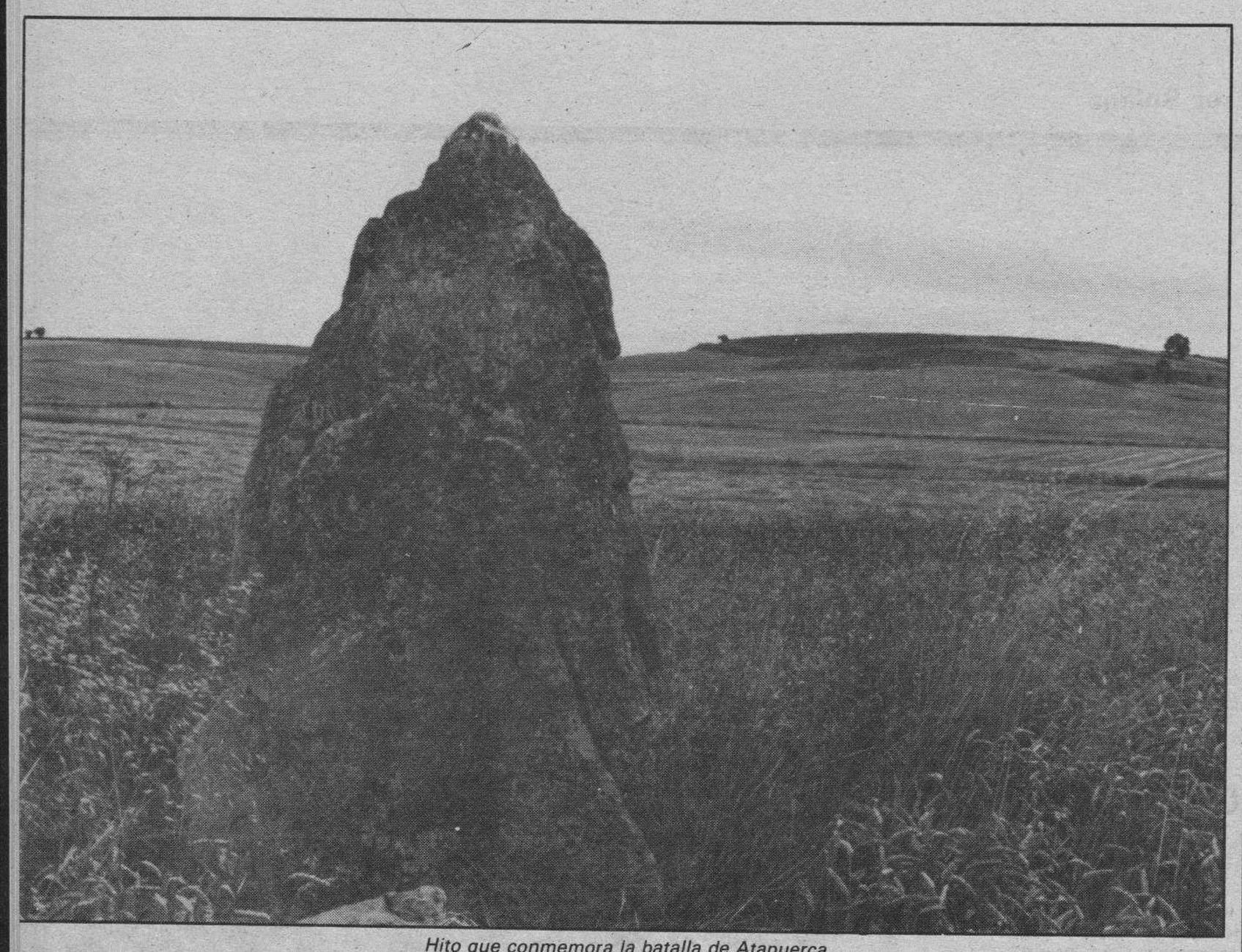

Hito que conmemora la batalla de Atapuerca.

El hombre de Atapuerca y la Historia (II)

Eutiquio de la Cerda
Profesor del Instituto de Bachillerato de Miranda

EL hombre y sus circunstancias alteran el curso normal de la historia de los pueblos. Hace como una década a la Sierra de Atapuerca la han convertido en Zona Militar y Campo de Tiro, por lo que ha perdido su carácter idílico y tanquilo. Ya no suenan en ella las campanillas de los rebaños sino el tableteo de las armas de fuego.

En Atapuerca a la prehistoria ha seguido la historia viva en todas las edades. En sus campos abundan los Dólmenes. Uno de ellos ha sido excavado, hace poco tiempo, sacados los restos de una persona y trasladados con rapidez fuera del pueblo.

Aparecen restos de la época romana en el término llamado Sampolo.

El año 1054 y en sus campos tuvo lugar la Batalla de Atapuerca, entre don Fernando I de Castilla y García IV de Navarra, reyes hermanos, que se disputaban la zona de la Bureba, como reza en los libros de Historia.

En el término de Piedrahita, se encuentra aún el hito de piedra que marca y conmemora el lugar de la muerte del Rey navarro.

Sus despojos fueron enterrados en Agés, ya que ese es el significado del nombre del pueblo y a sus habitantes se les llama navarros por los pueblos vecinos. Su cuerpo fue trasladado a Nájera y allí descansa en la iglesia de Santa María la Real de la que fue fundador.

Por el pueblo y la sierra cruza el Camino de Santiago y si ya no acoge en su hospital a enfermos y peregrinos, si contempla su seguro caminar hacia Compostela.

San Juan de Ortega ha sido para ellos lugar de acogida, pues gracias a los cuidados de don José, el cura, se va convirtiendo, cada día mas, en hogar del peregrino.

Quedan las anchas cañadas de la transhumancia que vieron pasar de Norte a Sur por su territorio los grandes rebaños. Los descubrimientos hechos en sus yacimientos a finales del siglo XX han vuelto a poner de actualidad el pueblo.

Museo

Como son tantos los fondos rescatados de las entrañas de la tierra, algunos ven como necesaria la creación de un Museo, próximo al lugar de las excavaciones.

Caso de crearlo, Atapuerca reivindica con todo derecho y por sobrados títulos, de los organismos correspondientes, que se instale allí.

El Ayuntamiento de Atapuerca ofrece para ello instalaciones inmejorables y si se tratara de una exposicion con carácter temporal, la acogería con gusto.

Gracias a los organismos provinciales, autonómicos y nacionales responsables de la expansión de la cultura, por la ayuda que están prestando en promocionar esta obra, auténtica riqueza cultural para los pueblos.

Instalación - Equipos - Organización - OFICINAS

De la Vega, s.a.

C/. Madrid, 1 - 27 Telf. 264348 09002 - Burgos

División Oficinas
- Máquinas de escribir y Calcular electrónicas.
- Fotocopiadoras.
- Telefax.
- Mobiliario: mesas, armarios, archivadores, ficheros, tabiques separación.

División Informática
- Ordenadores - Impresoras.
- Microordenadores.
- Diskettes magnéticos.
- Filtros para pantallas.
- Destructoras documentos.
- Terminales punto venta.

División Seguridad
- Cajas fuertes seguridad.
- Puertas acorazadas.
- Puertas blindadas.
- Compartimentos alquiler.
- Armarios de Seguridad.
- Armarios inífugos.
- Puertas corta fuegos.

División Relojería Industrial
- Relojes control presencia.
- Relojes control tiempos.
- Programadores de señales.
- Relojes lectura directa.
- Relojes patrón.
- Centrales horarias.
- Relojes ronda vigilantes.

DELEGADO

CEREM Centro de Estudios Empresariales

Busca un buen profesional para la venta de cursos a distancia en Burgos. Excelentes condiciones. Llamar o escribir a CEREM. Gran Vía, 16. 28013 Madrid. Telfs. 5312446-5317452

DISTRIBUIDOR EXCLUSIVO

PRECISA IMPORTANTE EMPRESA PARA LA ZONA DE BURGOS

Se requiere: Estar introducido en los canales de Droguería, Perfumería, Alimentación, Hostelería, etc...
Disponer de Red de Ventas o estar dispuesto a crearla.
Se Ofrece: Producto de novedad patentado a nivel mundial.
Se trata de una maquinilla de afeitar deshechable que lleva incorporada la crema espuma, cuchilla doble hoja de recambio y loción, todo ello en el mango.
Otros productos también de novedad se incorporarán paulatinamente al catálogo.
Se concederá Contrato de Exclusiva y apoyo promocional y publicitario para la introducción del producto.
Empresas o personas interesadas deberán escribir, aportando la mayor cantidad posible de datos al Apartado. N.º 726 C.P. 39080 SANTANDER. Ref. «TODO EN UNO».

Derechos históricos de Burgos

José M.ª Rupérez

JUNTOS, sin cambiar la historia; es el título de un artículo publicado por el presidente de las Cortes de Castilla y León, don Carlos Sánchez Reyes, en Diario de Burgos del día 11-9-88, a propósito de la conmemoración del VIII Centenario de las Cortes de León.

Estoy de acuerdo con el presidente de las Cortes de C. y L. en que la conmemoración del VIII Centenario de lo que se considera el punto de arranque del parlamentarismo occidental (Cortes de León de 1188) debía celebrarse ineludiblemente.

En el transcurso de su artículo, el señor Sánchez Reyes vierte manifestaciones tales como: «... la Historia no puede ser en modo alguno un recurso nostálgico para retornar a un pasado que se supone idílico y menos aún cuando ese pasado ha sido mitificado y desfigurado. Nunca me he apoyado en un falso historicismo entendido como arma arrojadiza en la contienda política...».

Ni yo tampoco, señor presidente de las Cortes de C. y L. me siento nostálgico de la Historia, ni jamás ha sido mi intención mitificarla o desfigurarla y, en consecuencia, el recurso de la Historia —coincido con usted— no debe emplearse como arma arrojadiza, en todo caso —y esa es mi intención— como argumento válido para la defensa de unos justos derechos.

Todas las autonomías del Estado español recurren y han apelado a su historia como elemento de búsqueda de su identidad y reivindicación de derechos para constituirse como tales; y eso mismo sucede con las ciudades, por ello y habiendo recurrido antes a sólidos argumentos históricos, yo me he hecho muchas veces la pregunta que ahora le traslado a usted, ¿por qué los políticos de Castilla y León hicieron caso omiso de la Historia y ubicaron las Cortes en Valladolid, en lugar de hacerlo en Burgos?

Me atrevo a plantearle esta cuestión después de beber en solventes fuentes históricas como las del prestigioso hispanista ruso Wladimiro Piskorski quien en su libro Cortes de Castilla recoge datos históricos como: «Entre los representantes de las comunidades disfrutaban del primer voto en las Cortes los procuradores de Burgos por ser esta la capital de la vieja Castilla, y de tal privilegio gozó Burgos sin disputa hasta 1348 en que por primera vez concurrieron a las Cortes reunidas entonces en Alcalá de Henares, los procuradores de Toledo; Burgos, por su parte no quería renunciar a este derecho, consagrado por el tiempo y por la destacada importancia de su ciudad en Castilla».

A partir de la incorporación de Toledo a las Cortes de Castilla se suscitaron diversas disputas entre los procuradores de Toledo y Burgos, y una muestra de ello tuvo lugar en las Cortes de Toledo del año 1402. En aquellas Cortes y para dilucidar quien tenía más derechos para ocupar el primer asiento en las Cortes, el Rey Enrique III mandó llamar a los miembros más ancianos de su Consejo y les preguntó qué costumbre se había seguido en tiempos anteriores. Respondieron que el primer voto y el primer lugar en las Cortes había pertenecido siempre a Burgos por ser la capital de Castilla. Convencido el Rey de la justicia de la pretensión de los representantes de la ciudad de Burgos, descendió del trono y con sus propias manos forzó a los procuradores de Toledo a dejar los asientos que ocupaban.

En la apertura de las Cortes de Valladolid del año 1419 (sigo tomando los datos de W. Piskorski), oído el discurso del trono, se levantaron y comenzaron a hablar al mismo tiemo tres diputados de Burgos, Toledo y León, y disputaron entre ellos el discutido privilegio hasta que se restableció el orden mediante la frase del Rey: yo hablo por Toledo; que hable Burgos.

Un hecho similar al citado sucedió en las Cortes de Burgos de 1515, volviendo, una vez más, a ser reconocidos los derechos de Burgos, para lo cual los presidentes de las Cortes cortaron la disputa entre los procuradores de Toledo y Burgos, declarando que Toledo debía hacer lo que mandara el Rey e invitando en nombre de éste a los procuradores de Burgos a que hablasen antes que los de Toledo.

Como se puede ver, los procuradores de Burgos siempre lucharon de forma enérgica por defender los legítimos derechos de Burgos que, como la Historia nos dice, fueron respetados siempre. Ha sido, desgraciadamente en nuestro tiempo, cuando los procuradores burgaleses han traicionado esa honrosa tradición de honorables políticos burgaleses.

Sin recurrir a interpretaciones falsas de la Historia, ni a posiciones frívolas y demagógicas que pudieran haber sido rebuscadas en viejos manuales; respetando los datos históricos y sin ocultación de nuestro pasado —todo lo contrario, poniéndolo a la luz— se puede demostrar con todo rigor histórico que los derechos de Burgos para haberse constituido en sede del poder ejecutivo y legislativo de la Comunidad Autónoma de Castilla y León, eran bien claros y evidentes, pero ¿qué ocurrió?, pues, muy sencillo, que los políticos de turno no quisieron ni supieron estar a la altura de las circunstancias históricas, traicionando (un par de ellos se salvan) los legendarios derechos de Burgos.

M.C.D. 2018

La Banda Municipal de Pradoluengo

Alejandro Yagüe Llorente

EN el semanario «El Papamoscas» del 16 de Septiembre de 1883, se incluye una carta de un entusiasta de Pradoluengo. Entre otras cosas dice: «...En el pueblo se encuentran tres o cuatro sociedades de recreo y una en particular llamada el Casino...».

«...Otra de las costumbres que hay en este pueblo es en los días de función pasear por la plaza, adonde se queman vistosísimos fuegos y en este intermedio y al son de una agradable música de aficionados también (pues le digo a usted que aquí hay gente para todo) es cuando parientes, amigos y conocidos se mezclan en el paseo y adonde se confunden enteramente las clases; lo mismo la aristocracia que la democracia, o mejor dicho, los «Culines» y las «Pisa-cestas», y a lo mejor ve usted acercarse una de las dos clases y le da a usted un pellizco de padre y muy señor mío. Todo por supuesto, en clase de broma, que no puede usted enfadarse, pues esto lo hacen como un recuerdo para otro año de San Roque...».

Es decir, sabemos que ya en 1883 había un grupo musical, que amenizaba las fiestas. No sabemos sin embargo si este grupo constituía ya una Banda Municipal. Pero hay más datos en «El Papamoscas» del día 20 de Septiembre de 1885, que dice así: «...El día 14 se celebró en esta villa una gran manifestación antigermánica, a la que asistieron casi todos los vecinos del pueblo. Al toque general de campanas y con la música a la cabeza salieron las sociedades, que llevaban bonitas banderas, con los lemas de «Viva España y sus islas». La música conducía también su bandera...».

Sería una pena que el centenario de la fundación de esta Banda hubiera pasado desapercibido, pero a juzgar por estas noticias de «El Papamoscas» sospecho que así ha sido. Llama la atención que en una manifestación, la música (así se llamaba antes de las Bandas) lleve su bandera.

El día 3 de Abril de 1903, el Ayuntamiento constitucional de Pradoluengo, comunicó al Ayuntamiento de Burgos que: «...existe en esta localidad una Banda de Música compuesta de 18 individuos».

En los concursos de Bandas celebrados en la plaza de toros de Burgos durante los años 1933 y 1934, participó brillantemente esta Banda, obteniendo en la segunda categoría un segundo premio y un primero respectivamente. Diario de Burgos, el día 7 de Julio de 1933, comentaba la actuación de esta Banda así: «...Después sale la Banda de Pradoluengo, bien uniformada, por cierto. Su joven maestro se llama Javier García, que salió al frente de los 19 ejecutantes, a los acordes del «Batallón azul». Elpúblico les aplaudió hasta hacerse callos en las manos. La señorita Carmen de Benito, correspondió a los aplausos desde el palco presidencial, poniéndose en pie. Después de interpretar «La rapaciña», obra obligada, ejecutó la Banda una selección de «La Alsaciana». El público puesto en pie tributó a la Banda una ovación indescriptible, como premio a su meritoria labor».

Como dato curioso digamos que en aquel concurso de Bandas de la provincia de Burgos, formaba parte del jurado Antonio José, director del Orfeón Burgalés por aquellas fechas.

Diario de Burgos también comentó al año siguiente (1934) el concurso, con la participación de Pradoluengo, de esta manera: «Seguidamente aparece en el ruedo la Banda de Pradoluengo «La Industrial» dirigida por don Javier García. Sale ejecutando una «Marcha Fox», de Eymann. Los aplausos se salen de la plaza y seguramente que llegaron hasta su industriosa villa, haciendo mover de júbilo las lanas multicolores colgadas a secar en las crestas de sus lozanos montes. Al pasar frente al palco escénico el público puesto en pie ovaciona a la madrina, que desde Pradoluengo acompaña a la Banda, señorita Valentina Gutiérrez. Ejecuta la obra obligada para las Bandas de la segunda sección, «Entre Flores», danza andaluza de J. Fernández Pacheco, y seguidamente la de libre elección, «El baile de Luis Alonso», de G. Giménez. Se reproducen los aplausos como premio a la meritoria labor de los ejecutantes y la de su joven maestro».

Pradoluengo ha sido siempre un semillero de buenos músicos y excelentes compositores, y como botón de muestra citamos a los hermanos Arenal. Gonzalo Arenal nació en Pradoluengo en 1902. Estudió con Beobide y con Conrado del Campo, en Madrid. Su composición «Con el Ay, Ay, Ay», indica las extraordinarias cualidades de este músico muerto en 1948. Su hermano Rufino Arenal, muerto muy joven, también fue pensionado por el Gobierno para estudiar en Roma y París. Recordamos la afición musical de este pueblo cuando participó su coro parroquial en el concurso Chrismon y vino acompañado de multitud de seguidores. Dionisio Díez Sáez, hoy director de la Banda de Miranda de Ebro, y José Zaldo García, director de la Orquesta de Cámara de León, por citar algunos más, tuvieron como cuna a este pueblo.

Para conocer más datos de esta Banda, don José Luis de Miguel, alcalde de Pradoluengo y miembro de la Banda, me ha proporcionado una curiosísima y original memoria que firma don Pedro Sáez Alarcia. En esta memoria no figuran fechas detalladas de la fundación, ni del tiempo exacto del cargo de los directores, pero tiene una frescura de lenguaje espontáneo admirable. El señor Sáez Alarcia, fiándose de su portentosa memoria nos describe el ambiente de la Banda desde comienzos de siglo aproximadamente. Por aquella época la Banda fracasó y «...el Ayuntamiento tomó sus medios de traerse un manubrio para dar baile público en la plaza». Las mozas de Pradoluengo rompieron el organillo y obligaron al Ayuntamiento a organizar la Banda de nuevo. En el año 1907, se hizo cargo de la dirección don José Santamaría. «...Don José tenía mala suerte con los educandos. En cuanto estaban un poco al corriente se iban a América; se fueron varios». Cuando quedó vacante su plaza cubrió momentáneamente la dirección Dámaso Barbero, y definitivamente, don Javier García. Con este director, Pradoluengo concursó en la ciudad de Burgos durante los años 1933 y 1934, obteniendo los premios antes señalados. «...Se traen dos fliscornos, una trompeta, dos saxofones y un bajo y el alcalde de su bolsillo regala un requinto. Además Ramón de Benito regala un clarinete de metal sistema oboe». Esta observación es muy interesante «...En esos años trabaja mucho el director y los músicos nos hicimos uniformes a cuenta nuestra». Posteriormente añade don Pedro Sáez: «...Los uniformes ya ajados, ya no podíamos seguir con ellos, y se dio cuenta el donante del mercado cubierto, don Teodoro Córdoba, y nos regaló treinta y tres uniformes cerrados». Las citas son textuales «...Fuimos a Miranda de Ebro tres veces a debutar. La Banda iba creciendo más». «...La Batería la llevaban Teodoro Ochoa, Isidro Peraita y Paquito Tuertito. Se entendían muy bien con los sostenidos y bemoles. Los becuadros no eran cosa para ellos». «...A Javier le sucedió un tal don Juan Ibáñez (Salivilla)». «No tomaba más que café con leche, y claro se fue a vientos más sanos muy cerca de Contreras de la Sierra. Al poco tiempo llega don Mariano Franco. Director y organista». «...Este se casó con una hija de Pradoluengo y pronto se fue a buscar los aires del pinar a Quintanar de la Sierra». «...Se hace cargo de la Banda Pedrules, y en vísperas de las fiestas del pueblo aparece un señor al despiste de los mosquitos. Un tal José Araujo-Veiga. Este da, hace muchos propósitos de hacer tal y cual, y termina por ir derrumbando los pocos cimientos que iban quedando de la Banda de Pradoluengo». «...Queda la Banda muy mal y de mala manera, y el Ayuntamiento toma medios de traer un director interino, y traen a don Pablo de la Cruz, subdirector jubilado de la Banda de San Marcial». Para que el lector se haga una idea de la fecha que aproximadamente el señor Sáez Alarcia nos describe, añadiremos que don Pablo de la Cruz fue el director de la Orquesta Sinfónica de Burgos durante los años 1948-50. (Ver mi artículo en Diario de Burgos del domingo, 5 de Junio de este año). Don Pablo de la Cruz se desplazaba a Pradoluengo dos veces por semana, y propuso a don Juan Bañón como su sucesor al cargo de la Banda de Pradoluengo. «...Viene don Juan Bañón. Se hace cargo de la Banda y esta prospera a pasos agigantados. Abre una Academia de música y a los diez meses saca músicos hasta los niños que están en pecho». Este director parece que dejó un buen recurso a juzgar por los elogios de don Pedro Sáez Alarcia. «...Allá, hacia el mes de Febrero del año 1954, un brigada jubilado de la Banda militar de Ingenieros se presentó como director interino a dirigir nuestra Banda». Este director era don Lázaro Loperena. En 1955 tuvo que dejar la dirección, porque don Isidoro Alonso Subiñas cubrió la plaza vacante. «...El hombre trabaja lo que puede, pero claro, al estar poco retribuido tuvo que tomar otro modo de vivir». «...Llega otra vez Loperena y pone mejor aún la Banda». Pero esta situación tampoco duró mucho, y su sucesor fue don Miguel Groba Groba. A mi amigo Groba, que hoy día es director de la Orquesta y Coro de la Comunidad de Madrid, y un músico de gran prestigio, le va a hacer mucha gracia el comentario que sobre él hace don Pedro Sáez: «...Saca la plaza un gallego, un tal Groba, al parecer un muchacho muy listo. Tenía la Banda muy afinada. A pesar de ser educandos se podía dar crédito a el gallego. Quiso formar un Orfeón, pero no le dio tiempo porque concursó y sacó plaza y se fue allá a un pueblo de La Mancha...». Yo se que Miguel Groba guarda un extraordinario recuerdo de Pradoluengo.

Los sucesores de Groba fueron don Angel Caballo, don Angel Tejada, y don Luis Martínez San Román, actual director de esta Banda que está compuesta de 33 intérpretes: 10 clarinetes, flauta, oboe, 8 saxofones, trompa, 3 trompetas, fliscorno, 2 bajos, bombardino, 2 trombones, bombo, platillos y caja.

La Banda de Pradoluengo igual que las otras cuatro de la provincia de Burgos necesita ayudas de las instituciones provinciales. Se puede decir que las Bandas burgalesas son Bandas de héroes o legionarios de la cultura. La Diputación de Burgos debe tener en cuenta que estas Bandas forman parte esencialísima del futuro cultural de esta provincia, y no están contando con ayudas para ello.

Banda Municipal de Pradoluengo. Año 1988.

PASEN Y VEAN
LA MAYOR EXPOSICION DE LAVADO Y SECADO

PASEN Y VEAN
LA SOLUCION A SU PROBLEMA

Avda. del Cid, 25

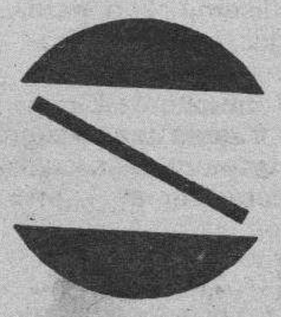

M.C.D 2018

Espigando en la historia

Cuba. Ultima insurrección

Valentín Dávila Jalón

ESPAÑA vivía años de paz, pero, de pronto, la nueva de que algunos grupos cubanos, al grito de ¡Cuba libre!, se habían lanzado al campo para acometer, por sorpresa, a alguna guarnición que no sobrepasaba los doce mil hombres de la amada isla, aprovechando el descuido consiguiente a las fiestas del Carnaval, el 24 de Febrero de 1895. Ello alertó al Gobierno, para el envío de refuerzos, aún cuando, en principio, no pareció alarmante la noticia, que prontamente se había de transformar en grave porque el Gobierno norteamericano, oficiosamente, protegió la insurrección.

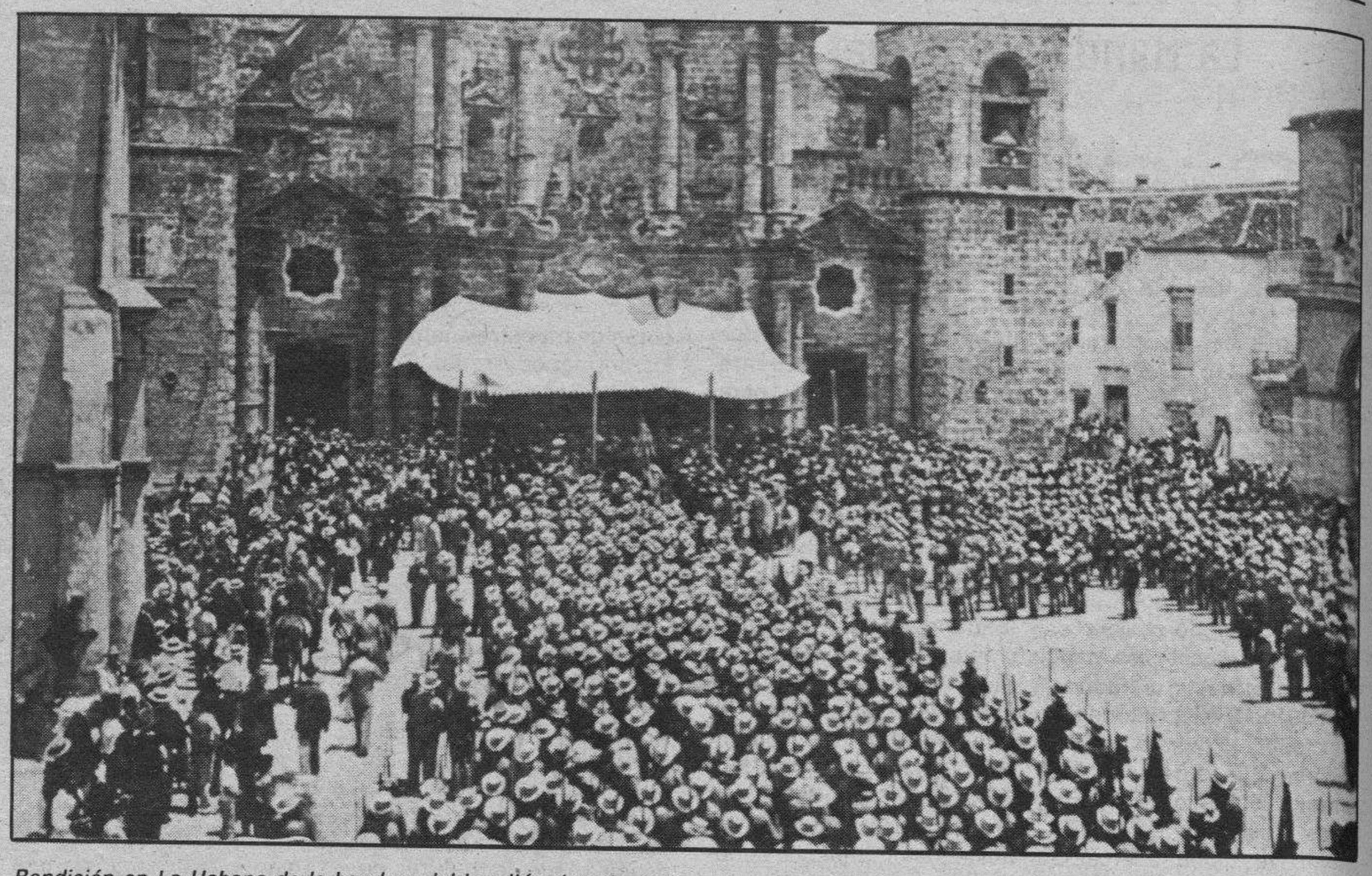

Bendición en La Habana de la bandera del batallón de voluntarios urbanos, costeada por suscripción entre exportadores catalanes.

Se produjo crisis de Gobierno, dimitió el presidente, don Práxedes Mateo Sagasta, y le sustituyó don Antonio Cánovas del Castillo, en 23 de Marzo, quien adoptó oportunas medidas, una de ellas, por Real Orden de 10 de Junio, fue la de acortar duración de estudios en las Academias Militares, para incrementar el número de oficiales, y establecer sorteo de compañías en los batallones para su traslado a Cuba, con lo que de la guarnición de la Capitanía General del Norte, cuyo general jefe radicaba en Burgos, de sus unidades, se sortearon dos compañías de cada Cuerpo.

Al frente de la isla de Cuba estuvo el capitán general, señor Calleja, hasta el 28 de Marzo de 1986, en que la sustituyó el general Martínez Campos, pero, pese a su prestigio, no acertó en sus medidas y, en Febrero siguiente quedó relevado y sustituido en su mando por el general don Valeriano Weyler, quien, mejor conocedor de la psicología de los insurrectos cubanos, adoptó rigurosas medidas de orden público y militar que resultaron eficaces. En la Península el traslado de tropas, era antecedido de ejercicios tácticos, y, entusiastas resultaban las escenas de embarques y la circulación en trenes, hasta los puertos, obsequiados por autoridades, y con entonación, por los batallones, de sus vibrantes himnos, ante la emoción de las gentes.

De las unidades burgalesas que a Cuba pasaron, son de recordar varias de las que en Cuba quedaron integradas en la llamada «Columna de la Lealtad», en la época de Weyler, que fueron mandadas por el teniente coronel don Narciso Fons de Viela, estimado como el brazo derecho de Weyler, que lucharon por la provincia de La Habana; pero, también, otras unidades lo verificaron por las demás de la amada isla, obteniendo triunfos, ya que, si en sorpresa pudo ser alguna unidad deteriorada, en ningún combate serio llegaron a ser derrotadas y, por ello, ya al finalizar el año 1896, el general Weyler tenía dominada la isla, en la que los insurrectos solamente presentaban partidas de hombres, por grupos, que diseminaban, para hacer daños, en guerra irregular, insuficiente para vencer al Ejército de España, a pesar de la cuantiosa ayuda norteamericana y, salvo esporádicamente, en los campos, ya no se notaba la guerra en las poblaciones de Cuba que desenvolvieron su vida con normalidad.

La Habana, capital de la isla de Cuba, era en aquéllos años de fin de siglo una población de doscientos mil habitantes y de grande extensión, superior a la de Madrid, distinguiéndose la parte que llamaban moderna de aquélla otra producto de la construcción de viviendas en las anteriores centurias. Ambas eran hermosas y las calles antiguas las de mayor tránsito de las gentes y de comercios, en irregular trazado, llenas de rótulos y de toldos.

La vida en la capital se desenvolvía con normalidad, sin apreciarse la guerra: por sus calles se codeaban blancos y negros, los cocheros en sus puntos, a diario funcionaban los cinco teatros con que la ciudad contaba; en los cafés a todas las horas, reinaba la animación, así como por las aceras, que la costumbre había transformado en lugares de paseo y de charla. Las señoras, según costumbre, salían en los atardeceres, acompañadas de las jóvenes, e iban a la iglesia, al teatro o a visitas, y el resto del día permanecían en sus casas, que aún las medianamente acomodadas eran de, incluso, lujo, abundando los blancos mármoles de Carrara, las espaciosas habitaciones, divididas por bastidores en sustitución de tabiques, de forma que parecía que existía una sóla puerta: la de la calle, que una vez traspasada se ofrecía la casa por completo, con techos altísimos y, en su centro, un patio, de estilo andaluz, lleno de tiestos y flores, de abundante agua que servía a la exquisita limpieza.

El puerto de La Habana era amplio y hermoso y tenía un acusado movimiento de vapores que no desmerecía de otros de ricas naciones europeas; y con similitud las demás poblaciones de Cuba, con autoridades civiles y militares y normalidad en toda su ciudadana vida, que resultaba próspera aún a través de las preocupaciones de que por campos diversos actuaren insurrectos, por la seguridad de que no eran bastantes a vencer al Ejército de España, con el que en las poblaciones colaboraban millares de cubanos voluntarios, normalmente montados en hermosos caballos y, también, en algunos «ingenios» de azúcar, y por potreros y cafetales.

Cuya paz había logrado el general Weyler, ya a mediados del 1897, por acción político-militar, entre aquéllas las de concentrar poblaciones, para evitar su dispersión en los campos, y, entre las militares, las de fortalecer al soldado, enseñándole los peligros de la manigua en la irregular guerra que los insurrectos cubanos practicaban, persiguiéndose a estos por columnas, prontas a la eficaz acción, en territorios no superiores a los doscientos kilómetros cuadrados, cuyas fuerzas recorrían incesantemente hasta los lugares más intrincados y difíciles, con unión de fuerzas, en decisiones conjuntas, de ser preciso; teniendo dividida la isla por una línea fortificada, extendida a través de bosques, sabanas y yermos, cuya construcción había sido iniciada en insurrección anterior, y que quedó finalizada en Marzo de 1897; por su centro, una carretera y un ferrocarril permitían los desplazamientos rápidos protegidos, pues a distancia de kilómetro a kilómetro, además de las alambradas laterales, se levantaron torres fuertes y, entre ellas, un «blokhaus» y, en el intermedio se colocaban seis escuchas, y estaban las torres con parapetos, iluminándose el trayecto durante las noches, singularmente en la cara de Oriente, estimada la más peligrosa. Línea estratégica fortificada que en aquéllos años de la XIX centuria resultó eficaz.

La acción militar era de grande rigurosidad, rara vez las tropas descansaban bajo techado, y estaban vigilantes de día y de noche, éstas de humedades y fríos que hacían ser precavidos en cuanto a la ropa que de día solía estorbar, por intensos calores, unido a tormentas de mosquitos y moscas, en el caminar, con frecuente afección en los pies de la denominada «nigua», que imposibilitaba el andar, con más hinchazones de cabeza, y de enfermedades llamadas del vómito negro, la fiebre amarilla, las disenterías, el paludismo... que originaban bajas numerosas; con más las pruebas de superar paqueos diseminados o de prontas apariciones de grupos insurrectos, bien montados, de buen armamento norteamericano, de abundante munición, que embarcaciones, llamadas filibusteras, desembarcaban en las noches en parajes desiertos de las largas costas, con más tradicionales machetes.

Los grupos insurrectos rara vez llegaban a tres o cuatro mil hombres, pero como iban montados en resistentes y rápidos caballos, conocían el terreno, y su excelente armamento, con daños que solían originar en comunicaciones y poblados, buscando momentos favorables en sorpresas, por lo general, resultaban temibles y obligaban a las gentes de las fincas rústicas a quedar en vilo y a las tropas a que las protegieran en labor casi más de policía, que no excluía la propiamente militar; pero, aún así y todo, la insurrección en los finales de 1896 acreditaba no ser lo suficientemente eficaz para obtener situación duradera de los propósitos que propalaren.

En aquellos días la acción política del Gobierno norteamericano, de oficiosamente, se hizo intensa en su Prensa y de presión para que el general Weyler fuere relevado del mando, exagerando daños de medidas políticas en Cuba. El 9 de Octubre de 1897 Weyler relevado quedó sustituído por el general don Ramón Blanco; en 6 de Noviembre, el Gobierno concedió amplia amnistía a presos políticos de Cuba y de Puerto Rico; y el día 25, por Real Decreto, declaraba autónoma a la isla de Cuba, con régimen análogo al de Puerto Rico, ello, sin intervención de las Cortes, bajo pretexto del Gobierno de «la urgencia del caso», medida que sí satisfizo a amplio sector, no así al insurrecto Máximo Gómez, y como Norteamérica seguía enviando a Cuba ayuda a los insurrectos, el Gobierno de España se vio precisado, en 23 de Octubre, a «que manifieste con precisión si está dispuesto a que cesen de una vez, con carácter absoluto y para siempre, esas expediciones filibusteras que, al violar con el mayor desenfado las leyes de amistad, perjudican y menoscaban los respetos que el Gobierno americano se debe a sí mismo en el cumplimiento de sus compromisos internacionales». Sucesos importantes posteriores son bien conocidos.

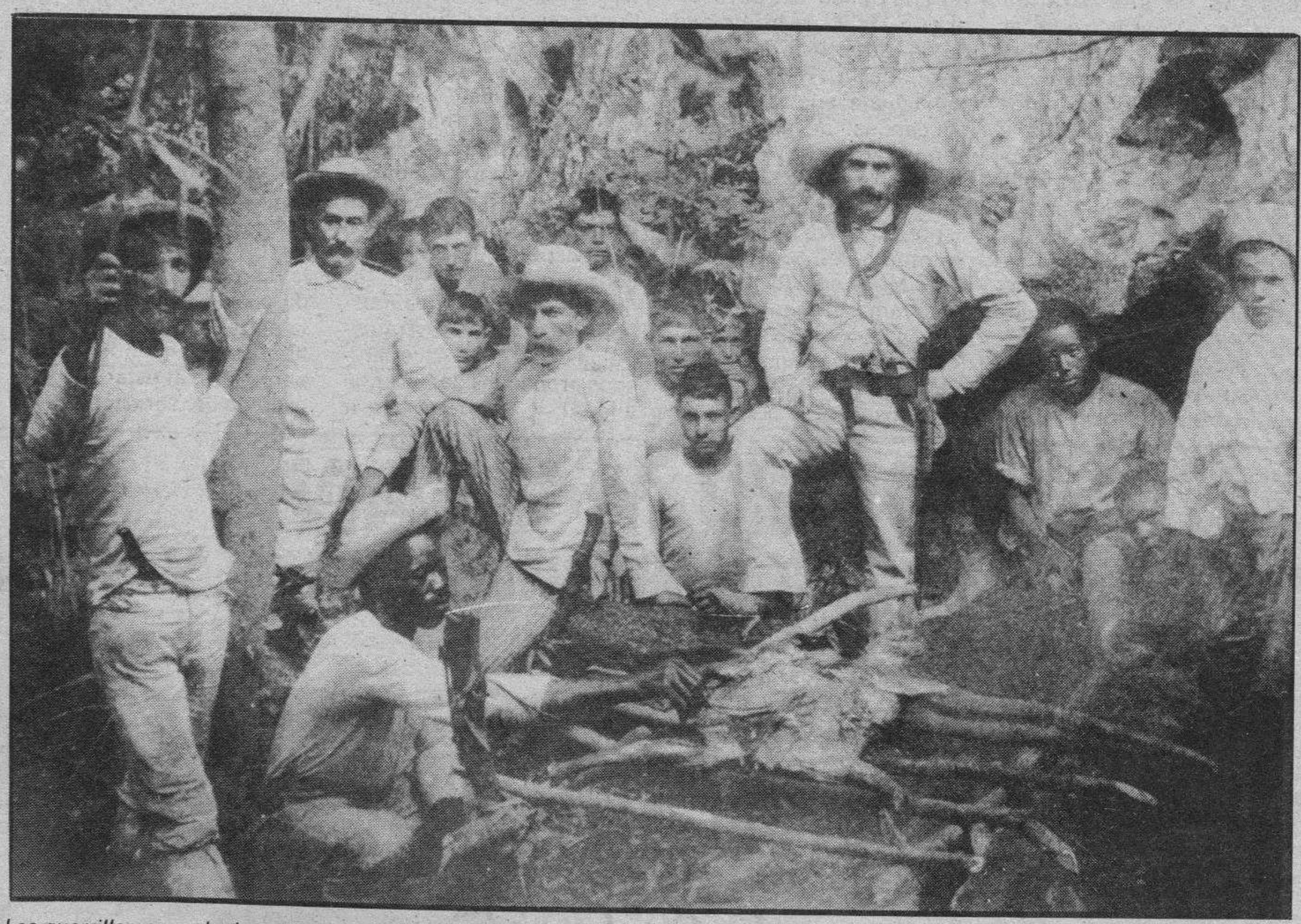

Los guerrilleros revolucionarios asan en la manigua cubana un lechoncillo. Además del cuchillo, los insurrectos llevan en la cintura el arma herramienta típica del guajiro: el machete.

M.C.D. 2018

La «perestroika» permite el deshielo chino-soviético

Moscú (Efe, Silvia Odoriz).—La Unión Soviética y China se disponen a concretar una próxima reunión en la cumbre entre los máximos líderes de ambos países, en momentos en que los aires renovadores y aperturistas permiten a Moscú y Pekín evaluar más objetivamente la conflictiva relación que los ha unido.

El secretario general del partido comunista de la URSS, Mijail Gorbachov, decidido a cambiar los 70 años de revolución comunista soviética con su "perestroika" (reestructuracion), viene ofreciendo desde 1986 reunirse con el líder comunista chino, Deng Xiao Ping.

Este encuentro, al parecer, se celebrará en la primera mitad del próximo año. Las tormentosas relaciones chino-soviéticas se remontan a muchos años antes de que el líder chino, Mao Zedong, llevara a buen fin su "larga marcha" y los comunistas ganaran el poder en China.

Una de las primeras causas de desconfianza entre los comunistas chinos y los soviéticos data de finales del decenio de los años veinte, cuando el partido comunista chino (PCCH), fuertemente influído por los consejeros soviéticos, recibió "erróneos consejos" que determinaron casi su destrucción.

Pero el problema de fondo entre la URSS y China ha sido la puesta en práctica de políticas de interés nacional que determinaron disputas ideológicas irreconciliables.

Aunque tras la llegada al poder de Mao Zedong se inició un período de intensa cooperación entre la URSS y China, las mismas relaciones llevaban por entonces la semilla de la discordia.

Moscú confiaba poco en los chinos e "incluso después del éxito de la revolución, Stalin temió que China degenerase en una segunda Yugoslavia", y que "yo me convirtiese en un segundo Tito", dijo años después Mao Zedong.

Los chinos, por su parte, recordaban el tibio apoyo soviético en los tres últimos años de la guerra civil con el Kuomintang, y la extraña conducta de la URSS de mantener relaciones diplomátcas correctas con el gobierno nacionalista chino hasta el último momento.

El comienzo del deterioro de las relaciones soviético-chinas, que tuvieron su mejor momento en la primera mitad del decenio de los años 50, coincidió con la denuncia de los crímenes y políticas de Stalin por Nikita Jrushov en 1956.

Pese a que los chinos sabían bien que la política exterior de Stalin había estado dictada más por el interés nacional que por el internacionalismo proletario, y que los términos de los acuerdos firmados por Mao Zedong con Stalin no eran excesivamente generosos con China, la denuncia del culto a la personalidad de Stalin tenía demasiadas analogías con el culto a Mao en China.

La enciclopedia soviética, editada en 1973, señala como punto de inflexión en las buenas relaciones soviético-chinas el bombardeo por Pekín de las islas costeras en el Estrecho de Taiwan en 1958, que "agudizó bruscamente la situación en Extremo Oriente" al intervenir Estados Unidos.

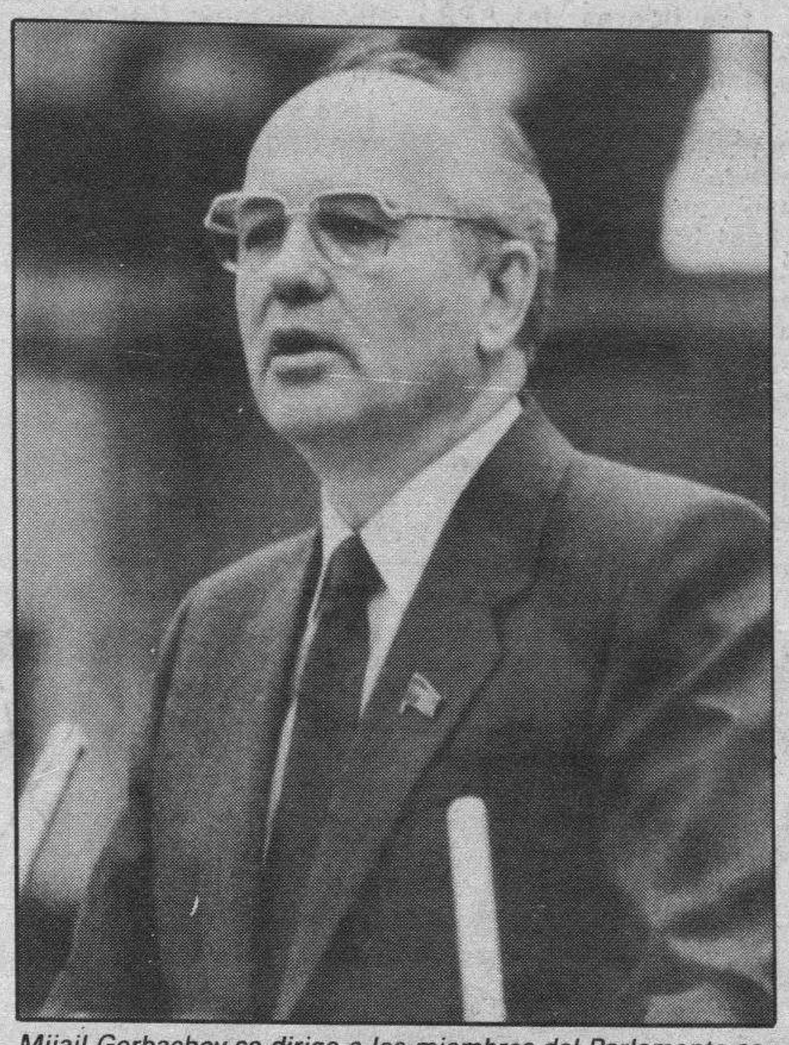

Mijail Gorbachov se dirige a los miembros del Parlamento soviético. Reuter-Efe

La historia oficial soviética señala que, debido a la política del "gran salto adelante" de Mao Zedong, la economía china se desorganizó grandemente y que, a principios de 1960, la dirección china empezó a revisar abiertamente la línea "principista" del movimiento comunista mundial y la política de los países socialistas.

Guerra popular

Según los comunistas soviéticos, China intervinó contra la tesis leninista de la coexistencia pacífica y optó por la profundización de la tensión internacional.

Esta estrategia la desarrolló con la aceleración artificial del proceso revolucionario de los países en desarrollo de Asia, Africa y Latinoamérica, mediante la injerencia en sus asuntos internos y la imposición de una concepción aventurera de la "guerra popular tipo chino".

Pero las tensiones entre Moscú y Pekín se agudizaron en 1959, fecha en que Jrushov visitó China, al negarse la URSS a facilitar ayuda para que Pekín siguiera con su investigación nuclear.

"El rasgo fundamental del nuevo curso de la política externa de los dirigentes chinos", señala la enciclopedia soviética, fue el viraje en la cooperación y amistad con la URSS hacia la lucha abierta contra Moscú y, de hecho, contra la comunidad socialista.

La oposición argentina se une contra Alfonsín

Buenos Aires (Efe).—Diversos partidos de la oposición política han acordado en las últimas horas la formación de dos frentes con vistas a las elecciones presidenciales que se realizarán el 14 de mayo de 1989.

El Partido Justicialista (peronista), la principal fuerza de la oposición, acordó ayer la formación de un frente electoral con el centroizquierdista Partido Intransigente, la Democracia Cristiana y el Partido Conservador Popular, en apoyo de la fórmula que encabeza el peronista Carlos Saúl Menem.

El documento, que firmaron Menem; el presidente del peronismo, Antonio Cafiero; el intransigente Oscar Alende; el democristiano Esio Silveyra y el conservador Julio Amoedo, establece "una alianza política, programática y electoral, tanto en el ámbito nacional como en cada uno de los distritos" de Argentina.

El motivo del acuerdo es "la grave responsabilidad de organizar y expresar a los sectores populares para hacer frente a un proceso de decadencia nacional, caracterizado por una crisis moral, cultural, social y económica sin precedentes".

Los firmantes se comprometieron a propiciar, entre otros objetivos, "el diseño de un plan de crecimiento económico, que contemple la satisfacción de las necesidades básicas de la población".

El candidato peronista, Carlos Menem, expresó la necesidad de "lograr la unidad nacional y latinoamericana" y agregó que ésta "será una realidad antes del año 2000".

Los militares yugoslavos, a favor del federalismo

Belgrado (Efe).—Yugoslavia espera el desenlace que la pugna entre centralistas servios y federalistas de la mayoría del país conocerá el lunes, en la XVII reunión plenaria que se anuncia histórica, sobre la que se pronunció ayer en favor de los segundos un importante militar.

Martin Spegelj, comandante de la región militar de Zagreb, la capital croata, ha defendido los principios federalistas que sentó el presidente Tito.

"Las fuerzas armadas no son árbitro de la sociedad y del pueblo, sino su apoyo estable", ha dicho Spegelj, siete días después de que el presidente yugoslavo, Raif Dizdarevic, confirmará al ejército como garante del sistema.

Un portavoz del Ministerio de Asuntos Exteriores calificó entonces de "fruto de traducciones imprecisas" la supuesta amenaza con "medidas de excepción" que Dizdarevic habría hecho "si continúa la situación política que los últimos acontecimientos crean".

Ha habido ahora en el general Spegelj una alusión negativa al cometido mesiánico que los servios, pueblo mayoritario de la federación yugoslava, atribuyen a su líder Slobodan Milosevic, que pide se recorte la autonomía que Tito dió a los albaneses de Kosovo y una Yugoslavia más unida.

"Hay que detener a los cegados por la euforia y, para ello, necesitamos mentes claras y cabezas frías, porque hemos llegado a un punto en el que la gente pregunta ¿hacia dónde vamos?", declara el militar, después de tres meses de manifestaciones multitudinarias servias.

Los diez años de pontificado de un Papa viajero

Ciudad del Vaticano (Colpisa, por Santiago Fernández Ardanaz, corresponsal).—Juan Pablo II en diez años ha conseguido cambiar la faz de la Iglesia, nombrando las dos terceras partes de sus jerarcas, bloqueando la sangría de las vocaciones sacerdotales y religiosas y promoviendo una nueva cosecha de vocaciones en las nuevas iglesias del Tercer Mundo, africano, asiático y latinoamericano.

Campeón de las certezas doctrinales ha devuelto la seguridad a sus fieles, el entusiasmo de la fe a los jóvenes y un nuevo impulso misionero a toda la Iglesia. En el concierto de las naciones el "Papa de la Paz" es el mediador providencial entre Moscú y Washington, entre Oriente y Occidente, entre el Norte y el Sur, y se ha colocado como la "autoridad moral" para todos los pueblos, razas y religiones.

Diez años de pontificado han sido tan substanciosos y repletos de acontecimientos que han relegado a la antigüedad a un Pío XII, y en la lejanía de los hechos que llamamos ya "historia", al Concilio y a los Papas Juan XXIII y Pablo VI, cuyos nombres en signo de herencia lleva el Papa actual, Karol Wojtyla. Basta echar una mirada hacia atrás y se siente la impresión de volar sobre las ráfagas de un tornado.

Hacer la crónica de estos diez años es una empresa imposible. Sólo los volúmenes de los discursos del Papa actual ocupan cinco veces más espacio que los del entero pontificado de Pablo VI. Los acontecimientos, viajes, documentos, se suceden a un ritmo de vértigo. No son sólo los 40 viajes internacionales, con sus 638.540 kilómetros recorridos, con 380 ciudades visitadas de 77 países (por un total de 359 días de viaje por el mundo).

A los que hay que añadir 75 viajes por Italia, con 148 ciudades visitadas y 236 días de viaje. Es decir, de los diez años de pontificado, un año y medio Juan Pablo II ha estado fuera del Vaticano. Todo un record. Hace unos días un alto Prelado del Vaticano, famosos por su buen humor contaba el "último chiste": "¿Sabe usted en que se diferencia Juan Pablo II de Dios?, me preguntaba y respondía: En que Dios está en todas partes y Juan Pablo II -con todo el respeto- ya ha estado".

El Papa, este verano, en Salzburgo. — Reuter-Efe.

Los monseñores del Vaticano se divierten con sus chistes, pero en el fondo los curiales critican a este Papa que ha tardado diez años en producir "una reforma de la curia que no ha cambiado nada", dicen. En realidad, para conocer y valorar a Juan Pablo II hay que salir del Vaticano. Todavía sus curiales no han entendido que "el traje del Vaticano le cae muy corto a este Papa".

Donde está el hombre

Como dijo en Japón el mismo Juan Pablo II "a Dios se le encuentra allí donde está el hombre". Y el centro de la Iglesia se ha vuelto itinerante, a la búsqueda del hombre. Viaja con el "Papamóvil" y cada ángulo de la tierra puede ser, en ese momento de la visita del Papa, el centro de la catolicidad.

Volviendo del viaje a Australia los periodistas le preguntaron al Papa: "¿Por qué tantos viajes y tan seguidos? ¿Es que tiene prisa?". Se echó a reír el Papa y dijo: "Tengo una prisa enorme por llevar adelante mi misión. El año dos mil está cerca y si los ingleses dicen que el tiempo es oro, yo digo que el tiempo es salvación, paraíso".

En su primera entrevista el Papa confesó que había tenido una revelación: la Virgen le encargaba recorrer el mundo para ofrecerlo como regalo a su Hijo. Ciertamente este Pontífice no sólo parece "nacido para Papa", sino que está convencido de que Dios lo ha enviado con una misión concreta y especial.

Hay una convicción providencialista. En su primer viaje a Polonia, Karol Wojtyla gritó a la masa de fieles: "Dios lo ha querido". "Dios ha querido un Papa eslavo". La "prisa" en Juan Pablo II es ardor misionero, "obediencia al encargo recibido", amor por la salvación del hombre. El Papa ve al hombre inmerso en un mundo de pecado, de ahí su horror ante un mundo esclavizado por el mal, la violencia, el egoísmo, la dictadura, el consumismo y la ignorancia.

M.C.D. 2018

Los conservadores se abstendrán en la consulta sobre Nueva Caledonia

París (Efe).—El partido conservador francés RPR (Reagrupación para la República) se pronunció ayer por "el rechazo de participación" en el referéndum sobre el futuro de Nueva Caledonia, previsto para el próximo 6 de noviembre.

El partido, reunido desde ayer mañana en comité central, anunció su posición oficial después de un voto en el que 313 miembros se manifestaron contra la consulta, 37 en favor del "sí" en el referéndum y 41 por el "no". Según los observadores, que pudieron seguir el desarrollo de la jornada pese a la reunión a puerta cerrada del comité, los dirigentes conservadores consiguieron imponer su decisión de no participar en la consulta que, según ellos, puede transformarse en "plebiscito" para el gobierno socialista.

Los líderes del RPR tampoco deseaban llegar a un llamamiento en favor del "no" en el referéndum en la medida en que quieren mantenerse solidarios del partido conservador local, el RPCR (Reagrupación para Caledonia en la República), que firmó el acuerdo tripartita con el gobierno y los anti-independentistas.

Por otra parte, diversas personalidades neo-gaullistas, entre las cuales el ex-presidente de la Asamblea Nacional francesa, Jacques Chaban Delmas, y líderes de los llamados "jóvenes renovadores" del partido, entre los cuales los ex-ministros Michel Noir y Michele Barzach, se habían manifestado públicamente en favor del "sí".

No hubo de momento reacciones a la decisión oficial del partido conservador que se presenta ya como la única formación política en llamar a la abstención en el referéndum.

Los comunistas fueron los primeros en anunciar que apoyaban la decisión socialista de convocar a un referéndum nacional sobre el futuro del territorio.

El viernes, el consejo nacional de la coalición liberal UDF (Unión para la Democracia Francesa) —de la que forman parte los centristas— se pronunció a su vez en favor del "sí" en el referéndum.

Por su parte, la extrema-derecha, llamó a votar por el "no".

LA VIDA DE SU NEGOCIO PUEDE DEPENDER DE UN HILO

Muy pocos pueden hablar por teléfono sin necesidad de detenerse. Sin soltar las manos del volante.

Sólo aquellos que como usted deciden sacarle más partido al tiempo. Que como usted no pueden permitirse el lujo de desconectarse por obligación en el traslado del despacho al restaurante o del aeropuerto al salón de conferencias.

Nuestro **teléfono móvil automático 7700,** le ofrece manos libres, mayor radio de acción y equipo portable. Conecte con nosotros.

PARA RENTABILIZAR SU TIEMPO INSTALE EN SU COCHE EL TELEFONO MOVIL AUTOMATICO 7700.

ALCATEL

Alcatel Standard Electrica, S.A. Ramirez de Prado, 5 28045 Madrid Tel: 467 30 00

DISTRIBUIDOR:
P.H. INFORMATICA
Concepción, 4, 1.º izqda.
Tel. 26 17 67. 09002 **BURGOS**

Cavaco recibe de forma oficial a Pieter Botha

Lisboa (Efe).—Las sanciones económicas contra Sudáfrica perjudican más a la población negra y a los países vecinos que al propio gobierno sudafricano, declaró ayer en Lisboa el ministro de Relaciones Exteriores de este país, Roelof 'Pik' Botha.

Pik Botha hizo estas declaraciones al término del encuentro mantenido ayer en la capital portuguesa entre el Primer Ministro, Cavaco Silva, y el presidente de Sudáfrica, Pieter Botha, sobre la paz en Africa Austral.

Lo tratado durante esta reunión no fue revelado a los medios de comunicación en la breve rueda de prensa, de apenas 15 minutos, ofrecida por los jefes de la diplomcia portuguesa y sudafricana.

El ministro de Asuntos Exteriores de Portugal, Joao de Deus Pinheiro, reiteró la "disponibilidad de su gobierno para colaborar en el proceso de independencia de Namibia". "Portugal —declaró— es dispuesto a colaborar en cualquier proceso de paz y desarrollo de la democracia en Africa o en cualquier otro sitio" y ofrece sus soldados para las fuerzas de paz de la ONU si les fuera solicitado.

"Lamentamos no estar más tiempo en Portugal, pero vamos camino de un país africano, Costa de Marfil", añadió en su turno el ministro de Exteriores sudafricano, que acompaña al presidente de su país en esta escala de apenas cinco horas en Lisboa.

Interrogado sobre la situación de Nelson Mandela, 'Pik' Botha afirmó que esperan que él "haga posible el que no tenga que volver a regresar a prisión".

Telegrama de liberación

Cerca de mil personalidades políticas, intelectuales y artísticas portuguesas aprovecharon ayer la visita de Pieter Botha a Portugal para exigir, en un telegrama, la liberación del histórico líder del Congreso Nacional Africano (ANC) y de la lucha 'anti-apartheid'.

En contra de lo esperado no hubo una declaración conjunta de Portugal y Sudáfrica sobre las conversaciones mantenidas ayer entre el Primer Ministro portugués y el presidente sudafricano, diálogo que proseguiría durante el almuerzo que Cavaco Silva le ofreció ayer a Botha en su residencia oficial de San Bento.

El presidente sudafricano y su ministro de Exteriores llegaron a Lisboa ayer mañana procedentes de Suiza y estaba previsto que salieran ayer tarde con dirección a Costa de Marfil.

Portugal ha sido el último país visitado por el gobernante de Pretoria en la gira que ha realizado por varias capitales europeas.

La Prensa portuguesa resaltó ayer que Cavaco Silva es el único jefe de gobierno europeo que aceptó encontrarse oficialmente con Bhota durante la gira de éste último. Portugal es uno de los pocos países donde el Congreso Nacional Africano no posee representación oficial.

M.C.D. 2018

Los ministros de Exteriores de la CEE estudian medidas para apoyar las reformas de Gorbachov

Ioanina (Grecia) (Efe, Emilio Sánchez).—Los ministros de Asuntos Exteriores de la Comunidad Europea debatieron ayer los medios necesarios para apoyar las reformas políticas emprendidas por el líder soviético, Mijail Gorbachov, para mejorar y consolidar las relaciones Este-Oeste.

La totalidad de los ministros de la CEE apoyan la apertura política de Moscú, pero subsisten dudas sobre cómo acelerar el apoyo exterior, dado que, según el titular británico, Geofrey Howe, las reformas soviéticas no son irreversibles y Gorbachov no es un demócrata.

El análisis realizado ayer por los ministros de Exteriores de la CEE en la localidad griega de Ioanina, a 430 kilómetros al noroeste de Atenas, no se verá traducido hoy domingo en una declaración política, aunque se hace palpable el apoyo decidido de los "doce" a las reformas políticas y económicas de la Unión Soviética.

El responsable de la diplomacia española, Francisco Fernández Ordóñez, insistió ante sus colegas en la necesidad de tener una política común europea frente a Moscú y desterrar el doble lenguaje y las actitudes diferentes cuando se trata de contactos bilaterales con los soviéticos.

La misma opinión fue manifestada por el presidente de la Comisión Europea, Jacques Delors, quien insistió en la necesidad de ayudar desde el exterior al proceso de reformas liderado por Gorbachov.

El debate de los ministros de Asuntos Exteriores se celebra en la pequeña localidad griega de Ioanina, elegida por el titular griego y presidente en ejercicio de la CEE, Karolos Papoulias, por ser su región de origen.

Durante el almuerzo, celebrado en un restaurante de una pintoresca isla situada en medio del lago de Ioanina, los ministros repasaron la situación en Chile y en Oriente Medio.

Los "doce" se mostraron de acuerdo en apoyar a los partidos democráticos chilenos con vistas a acelerar el proceso democrático en Chile, dado que de lo contrario, según el ministro español, "se corre un gran riesgo de inestabilidad política con la persistencia durante mucho más tiempo del régimen de Pinochet".

Postura unitaria

El debate posterior estuvo centrado en analizar los recientes cambios políticos ocurridos en la Unión Soviética después de que Gorbachov asumiera el puesto de presidente de la URSS, la pérdida de influencia del hasta ahora "número dos", Egor Ligachov, y la desaparición de la escena política de Andrei Gromiko y Anatoli Dobrynin.

El ministro italiano de Asuntos Exteriores, Giulio Andreotti, dio una información de primera mano sobre la situación soviética, ya que ayer mismo llegó a Ioanina desde Moscú donde se encuentra una delegación del Gobierno italiano encabezada por el primer ministro, Ciriaco de Mita.

Andreotti destacó que el líder soviético desea una cooperación lo más intensa posible con los países de Europa occidental, como lo demuestra el mutuo reconocimiento entre la CEE y el CAME (Consejo de Ayuda Mutua Económica), más conocido por COMECON.

En opinión de Andreotti, Gorbachov considera que el problema para llevar a cabo las reformas en la URSS no está en el seno del propio partido comunista, sino en la opinión pública, en los trabajadores que exigen resultados económicos inmediatos.

Y, para ello, dijo Andreotti, Gorbachov necesita las reformas interiores, pero sobre todo la ayuda exterior.

El belga Leo Tindemans propuso, en concreto, elaborar un documento en el que quede fijada la posición de la CEE ante la situación actual en los países del Este y preparar, por otro lado, sendos documentos sobre las futuras relaciones económicas y políticas de la Comunidad con la Europa Oriental, que serían discutidos en la próxima "cumbre" comunitaria a celebrar los días 2 y 3 en la isla griega de Rodas.

Fernández Ordóñez se congratuló ante sus colegas de que algunos países hayan cambiado de actitud y apoyen ahora decididamente las reformas de Gorbachov.

Según fuentes españolas, Fernández Ordóñez destacó que la CEE debe ponerse de acuerdo si quiere o no ayudar de verdad a Gorbachov y establecer las vías para impulsar las reformas soviéticas.

El ministro británico, Geofrey Howe, insistió, por su parte, en que las reformas de Gorbachov tardarán mucho tiempo en verse reflejadas, y agregó que el apoyo de la CEE no debe hacer olvidar que Gorbachov no es un demócrata y es el jefe de un partido comunista.

Corea del Norte acepta con reservas la oferta de Seúl

Tokio (UPI, por David Butts).—Corea del Norte expresó el sábado su satisfacción por la propuesta de celebrar una cumbre para considerar la reunificación de la Península, hecha por el presidente surcoreano Roh Tae-Wu.

No obstante, Pyongyang ha planteado una serie de condiciones que, en el mejor de los casos, habrán de demorar la realización de las conversaciones. En su propuesta, formulada el 4 de octubre, el presidente Roh propuso que la cumbre se llevara a cabo en la capital norcoreana. "Consideramos que esta propuesta debe ser bien recibida", expresa un comunicado emitido por el Comité para la Reunificación Pacífica de la Patria y distribuído por la agencia oficial de noticias de Corea del Norte.

"No obstante, creemos que, antes de celebrar la cumbre, es preciso resolver los principales conflictos entre ambas partes". El presidente Roh opina, por el contrario, que la cumbre debe ser el punto de partida del proceso de reunificación. El primer requisito planteado por Corea del Norte para la celebración de la cumbre, es la abolición, por parte de Seúl, de la Ley de Seguridad Nacional, invocada por el Gobierno surcoreano para silenciar a los estudiantes y otros disidentes, que reclaman vehementemente la reunificación de la Península.

"Creemos que, antes que nada, las autoridades surcoreanas deben abolir la Ley de Seguridad Nacional, que resulta incompatible con el diálogo Norte-Sur", reza el comunicado, agregando que el Gobierno de Pyongyang estará dispuesto a celebrar la cumbre, sólo cuando se haya garantizado la solución de los principales problemas, entre ellos la presencia de los 42 mil efectivos militares norteamericanos en Corea del Sur, y tras la firma de un pacto de no agresión conducente a la reunificación.

"Si las conversaciones propuestas se llevaran a cabo a ciegas, sin garantías de que estas cuestiones serán zanjadas, podríamos llegar a un fracaso que causaría a nuestros compatriotas un desencanto irreparable", expresa el comunicado. Añade que el propio presidente Roh -al que no menciona por su nombre- violaría la referida Ley de Seguridad Nacional si viajara a Corea del Norte.

"La propia autoridad máxima de Corea del Sur", dice, "que está dispuesta a viajar a Pyongyang para hablar de la reunificación, podría ser acusada bajo la mencionada ley y jamás se vería libre de hacerlo". La Ley de Seguridad fue esgrimida recientemente por la Policía surcoreana, para arrestar a los estudiantes que trataron de viajar a Corea del Norte poco antes de las Olimpíadas.

...Y entre en la tecnología más avanzada.

Precio final 1.470.390 pts.

Concesionario Oficial Fiat de Burgos:

AUTO-FORMULA, S.L.

Alcalde Martín Cobos, s/n. Tel.: 23 13 20

La nueva imagen de un líder.

JVC inventor del VHS

Nuevo Modelo HR-D320E

Sistema de Búsqueda de Indices de VHS • Sintonizador de Banda Ancha, con capacidad de sintonización de hiperbanda • Advertencia de superposición de programas • Presentación en pantalla de «grabación» y «pausa» • Memoria de la siguiente función • Temporizador de 14 días / 4 programas • Búsqueda a 9 veces de la velocidad normal • Mando a distancia común para vídeo y televisión (JVC) • Contador de tiempo transcurrido • Grabación instantánea

VEALO EN

MORENO CASTILLO

TV - HIFI - VIDEO

VISITENOS EXPOBUR'88 STAND 40

C./ Vitoria, 200. BURGOS

Santa María Encimera, 13. BRIVIESCA (Burgos)

JVC

HI-FI • VIDEO • TELEVISION • CAR STEREO • CINTAS DE VIDEO Y AUDIO • FLOPPY DISC • VIDEO MOVIE • PRO-VIDEO

M.C.D 2018

Burgos

Espectacular accidente en Torregalindo: un muerto al chocar tres vehículos

Aranda de Duero (Aurora Lázaro).— A las ocho y media de la noche del viernes tuvo lugar, en el kilómetro 91,900 de la carretera comarcal 603 (Aranda-Segovia), dentro del término municipal de Torregalindo, un aparatoso y grave accidente de tráfico en el que se vieron implicados dos camiones y un turismo; una persona resultó muerta.

El accidente sucedió en el puente sobre el río Riaza, al colisionar lateralmente el camión Pegaso matrícula SG-O727-B, conducido por Silvino Rojo Sánchez, de 62 años, contra otro vehículo articulado marca Volvo, de matrícula VI-7944-F, conducido por Fredesindo Misol Pastor, de 34 años.

Este último camión chocó a su vez frontalmente contra el turismo Seat 127, matrícula BU-4091-C, que conducía Celestino Gamazón Gutiérrez, de 42 años.

A consecuencia del fuerte encontronazo, el camión con matrícula de Vitoria y el turismo cayeron al río por el lado izquierdo, quedando el coche partido en dos. Celestino Gamazón resultó muerto, con heridas leves el conductor del camión de Vitoria e ileso Silvino Rojo.

Fueron necesarios los servicios del Cuerpo de Bomberos de Aranda para rescatar el cadáver de entre el amasijo de hierros en que quedó convertido el turismo.

Detenido por agresión

Por otra parte, C.P.H. ha sido detenido y puesto a disposición judicial por causar lesiones con arma blanca a un vecino de Aranda, así como por amenazar a otro y producir daños en un vehículo estacionado.

Asimismo, ha sido sustraído un coche Seat 1430 matrícula BU-8953-B, cuando se hallaba estacionado en la avenida de Castilla, y se ha producido un robo en el interior de una tienda de la que sustrajeron 35.000 pesetas.

Réplica desde Regumiel de la Sierra

Burgos (DB).— Con la firma y DNI de María Jesús Ruiz Pérez se nos envía para su publicación como réplica uno nota referida a una información insertada el pasado día 14 y remitida por el Gobierno Civil. Dice lo siguiente:

"Sirva el presente escrito como réplica a lo escrito en el Diario de Burgos del día 14 de octubre de 1988 en página 29 de Sucesos.

Voy a relatar lo que sucedió el día 11 del corriente mes en Regumiel de la Sierra:

Vinieron la dotación completa de los cuarteles de Salas de los Infantes y Quintanar de la Sierra: un brigada, dos sargentos, tres cabos con sus respectivos números.

I.R.P. solicitó de la fuerza pública una orden por la que se llevaban la plataforma. Sin mediar palabra, ni presentar documento alguno, se abalanzaron contra él, le tiraron, le maltrataron, le ataron y le siguieron pegando.

Fue tratado como un delincuente, siendo repartidas las órdenes de ataque por el señor alcalde. Y no sólo fue avasallado él, sino su madre y todos sus hermanos menores de edad, que se encontraban en casa, pues el padre no estaba.

Estos hechos parecen retazos de una época anterior. No son propios de unas autoridades de un país democrático.

Le saluda atentamente
María Jesús Ruiz Pérez
DNI 16.792.961
(Regumiel de la Sierra)"

El camión y el automóvil cayeron al río Riaza. El coche quedó completamente destrozado. — Foto Lara.

CALOR BLANCO QUE AHORRA. ¿Ha oído hablar de los acumuladores de calor NODI? Por si no lo sabe, este tipo de calefacción almacena el calor por la noche y lo distribuye gratuitamente a lo largo de todo el día. Así sólo pagará un mínimo de electricidad; pues se puede acoger al sistema de "Tarifa Nocturna".
Además, las compañías eléctricas de su ciudad le financian la compra de su acumulador hasta 24 meses... Se lo ponemos fácil.

ELECTRICONFORT CASTILLA, S. A.
DELEGACION PARA CASTILLA-LEON
Estadio, 5 - Tels. 47 51 08 - 23 79 63
47006 VALLADOLID

DISTRIBUIDORES
BURGALESA DE ELECTRICIDAD San Pablo, 12-C. BURGOS. INSTALACIONES AUBA Pablo Casals, 11. BURGOS. INSTALACIONES DEL VENA Malga, 14. BURGOS. MIGUEL GARCIA MINGUEZ San Juan, 41. BURGOS. SAMEC, S. A. Las Calzadas, 36. BURGOS. JULIO ROJO Pío Baroja, 13-15. ARANDA DE DUERO. JARCASA Calvo Sotelo, 9. LERMA. ELECTRICIDAD NIEVA Alfonso VI, 44. MIRANDA DE EBRO. ELECTRICA DEL ARLANZA Eladio Perlado, 2. SALAS DE LOS INFANTES. CARLOS RILOBA BUSTILLO Carretera Tablada, 3. VILLADIEGO.

Nacional

Riesgo de inundaciones en Valencia y Murcia: dos personas han muerto en Ibi

Alicante (Efe).— Dos personas, que ocupaban un turismo, murieron esta madrugada al desprenderse un puente en Ibi (Alicante) a consecuencia de las lluvias torrenciales caídas durante la pasada noche en la Comunidad Valenciana, informaron fuentes de la Guardia Civil.

El accidente se produjo a las cinco de la madrugada cuando el turismo que ocupaban, matrícula A-3817-AC, fue arrastrado por las aguas al desprenderse un puente que cruza un riachuelo, en el término muncipal de esta localidad alicantina.

Una de las víctimas ha sido identificada como Domingo Oliver Aliaga, mientras que la identidad de la otra persona muerta, una mujer, no ha podido confirmarse por falta de documentos, según las mismas fuentes.

Los servicios de Protección Civil de las tres provincia de la Comunidad Valenciana se encuentran en estado de alerta ante la posibilidad de que se produzcan inundaciones a lo largo de hoy, sobre todo, en la provincia de Castellón y la mitad norte de Valencia.

El Instituto Nacional de Meteorología ha previsto para hoy fuertes lluvias, entre 30 y 100 litros por metro cuadrado, en las provincias de Castellón, Valencia, Alicante, Murcia y Albacete.

Por otra parte, han sido restablecidas al tráfico las principales vías de comunicación por carretera de la Comunidad Valenciana que fueron cortadas en la madrugada por inundaciones y caídas de árboles.

Mata a hachazos a su esposa

Pamplona (Efe).— Jesús María Beloqui Goya, de 55 años y natural de la localidad navarra de Lecumberri, mató a hachazos a su esposa y se entregó a continuación a un vecino, miembro de la Guardia Civil, informaron fuentes de la Cruz Roja.

La mujer, Teófila Bengoechea Echevertz, de 54 años y vecina de la misma localidad, que presentaba dos heridas en la cabeza, una en la frente y otra en la parte posterior, falleció en el Hospital de Navarra.

Vecinos y miembros de la Cruz Roja dijeron que la víctima fue encontrada en el suelo de la cocina y que la habitación no presentaba signos de pelea.

El parricida, de carácter depresivo, y su mujer habían estado minutos antes en un bar de la localidad, que estos días celebra sus fiestas patronales, sin que nadie observara ninguna discusión entre ellos.

Una vez en el domicilio Jesús María Beloqui golpeó a su mujer y llamó a continuación a un vecino guardia civil a quien confesó que había matado a su esposa, aunque no dijo los motivos.

Jesús María Beloqui fue conducido al cuartel de la Guardia Civil, tras prestar declaración ante el juez, éste decretó su ingreso en el hospital psiquiátrico, bajo custodia policial.

Cinco jóvenes muertos

Barcelona (Efe).— Cinco jovenes de Besalu (Gerona), entre 15 y 21 años, murieron en un accidente de Trafico, ocurrido en la carretera comarcal C-150 de Serinya, al chocar el vehículo en que viajaban contra un muro, despues de salirse de la carretera, informaron fuentes de la Guardia Civil de Tráfico.

La causa del accidente, según las mismas fuentes, fue la conducción a velocidad excesiva en un tramo curvo, con un turismo matrícula GE-0290-V.

M.C.D 2018

Fútbol

Los canarios temen un nuevo batacazo en su visita a «El Plantío»

Burgos (Angel López Ochoa).—La lluvia recibió a la expedición canaria a su llegada a Burgos. Han pasado ocho largos años desde su última visita. Empataron a dos goles cuando el extinto Burgos y la U.D. Las Palmas militaban en la máxima categoría del fútbol español. Ocho años después, ambos equipos, vuelven a enfrentarse en Segunda División.

La expedición de las islas afortunadas llegó a la Cabeza de Castilla con el objetivo centrado en sumar los dos puntos. Temen un nuevo batacazo cuando todavía no se ha recuperado del mazazo dado por el Mallorca en la sexta jornada. Los canarios, en la tarde de ayer, entrenaron por espacio de una hora en las instalaciones de «Pallafría». La única duda del técnico prácticamente quedó disipada aunque lógicamente guarda sus cartas hasta el final. El húngaro Dajka puede quedarse en el banquillo para dar entrada desde el comienzo del partido a Andrés, un joven extremo tinerfeño.

Alvaro Pérez, el entrenador de la Unión Deportiva Las Palmas, se juega su futuro en «El Plantío», a pesar de que el presidente que estará en el estadio castellano comente que «antes de cesar al entrenador presento mi dimisión». A esto se suma las contrariedades y el enfado de los seguidores isleños por la marcha de su equipo. Por eso, vienen a «El Plantío» por todas para remontar el vuelo hacia lugares más destacados en la tabla clasificatoria. El bagaje, hasta la fecha, es bastante desalentador con tan sólo una victoria. Fue ante el Castellón (1-0). El cuarto puesto por la cola, los cuatro puntos y los dos negativos es una estela altamente negativa para un equipo llamado a ocupar cotas más altas.

Mucho se ventila el once canario en esta séptima jornada con un presupuesto de trescientos sesenta millones de pesetas y con una tradición futbolística llena de prestigio y solera. El club se fundó el 22 de Agosto de 1949, y en la actualidad, cuenta con siete mil socios. Figura como presidente el doctor Fernando Arencibia Hernández. De momento, su medicina no ha dado resultados y ya busca refuerzos por Sudamérica porque algunos de los extranjeros fichados no acaban de convencer.

Difícil para los castellanos

No cabe la menor duda de que será altamente complicado para los castellanos sacar adelante este compromiso. Un triunfo en seis jornadas no es una cota demasiado positiva. Claro que el equipo sigue teniendo fe, coraje y espíritu de disciplina. Armas importantes, pero que deben de cuajar y traducirse en más triunfos.

Otra de las preocupaciones se centra en la sequía goleadora. En seis partidos cuatro goles a favor. Alguno más pudo subir al marcador y algún triunfo también. Sin ir más lejos en la «Nova Creu Alta». Se tuvo todo a favor y se terminó perdiendo. La derrota quedó en el recuerdo. Ahora, dentro de unas pocas horas, el Real Burgos tiene otro reto doble. De una parte, sumar la segunda victoria, y de otra, convencer al aficionado. Dos metas por las que este Real Burgos luchará y peleará a lo largo de los noventa minutos.

Kresic, el técnico balcánico, ha trabajado a fondo con sus hombres durante la semana. La vuelta de Arteaga, recuperado de su lesión, llega en el momento justo. No resultará, por otro lado, nada sencillo doblegar a la Unión Deportiva Las Palmas que ya no cuenta ni con Narciso (Sporting de Gijón) ni con Saavedra (Elche).

Entre los jugadores locales se respira ambiente de triunfo, pero sin lanzar las campanas a los vientos. Viene el once canario, que sin duda alguna, está sufriendo las consecuencias del descenso. Algo muy similar le está ocurriendo al Sabadell, que frente al Burgos, dio señales de vida. Aquí, en «El Plantío», a partir de las cinco de la tarde, Burgos-Las Palmas con los mismos puntos y negativos. Un partido para «echar chispas y no apto para cardíacos».

A título de curiosidad y deteniéndonos en el túnel del tiempo, concretamente en el 1972, recordamos que Las Palmas empató a tres goles en «El Plantío». El encuentro fue televisado y Noly, en el minuto noventa, dio un punto a los canarios, cuando diez minutos antes, Pocholo, de una falta directa había puesto el guarismo del marcador en un tres a dos.

Han pasado los años y, hoy domingo, antes del encuentro el capitán de Las Palmas, Julio, recibirá un banderín del Real Burgos como primera visita a «El Plantío» en esta nueva época del club castellano.

Por otro lado, señalemos que se está ultimando el homenaje a Betete, el hombre que lleva veinte años cuidando el terreno de juego, primero en «Zatorre» y ahora en «El Plantío». El homenajeado quiere un partido donde actúen los ex-burgalesistas del extinto Burgos para jugar frente al Real Burgos. Todo son facilidades y la alta cúpula del club castellano seguramente tendrán algún detalle con un empleado fiel.

Real Burgos

Bastón

Bautista — Milenkovic — Tamayo — Vilches

Blanco Vila — Eizmendi — Arteaga — Ibáñez

Mata — Magdaleno

—————●—————

Andrés — Navarro

Alexis — Contreras — Gerardo — Chinea

Pedro Luis — Pepote — Julio — Onofre

Lopetegui

U. D. Las Palmas

- **Campo: «El Plantío»**
- **Hora: 17,00**
- **Arbitro: Sr. Rivera Pastor (Colegio de Valencia)**

Vilches

La jornada

Nos presentamos en la jornada octava. Ayer se disputaron dos partidos Castilla-Sabadell y Alcira-Huelva. El Deportivo de La Coruña, próximo rival del Burgos, juega en el Luis Sitjar con ganas de sorprender.

Los filiales del Nou Camp reciben al Eibar. Los visitantes, apeados de la Copa del Rey, harán valer su primer puesto. Más fácil lo va a tener el Tenerife recibiendo al Sestao, aunque el fantasma de la sorpresa puede planear en el «Heliodoro Rodríguez». El Figueras, con varios lesionados, tendrá en el equipo charro a un rival complicado. García Traid plantea mejor los partidos lejos de sus lares y seguramente los hombres de Gonzalvo tendrán problemas para sacar adelante los dos puntos.

El Castellón juega frente al Mollerusa y el Racing recibe al Rayo Vallecano. Dos encuentros donde podría haber más de un susto. Y susto también puede tener el Lérida ya que actúa en su ambiente frente al Jerez de Irulegui, equipo que no acaba de encontrar los éxitos de la pasada temporada.

Y lógicamente, la atención especial, se centrará en el Burgos-Las Palmas. El pronóstico entra en la quiniela. En la casilla quince. Por cierto esta semana la quiniela futbolísitica ha recaudado la suma de 659.620.040 pesetas, de los que casi cien están destinados para pagar premios de cada categoría y sesenta y cinco para los acertantes del pleno al quince, aunque en esta ocasión no hay fondo aumulado esta semana para dicha apuesta. Los datos de la séptima jornada son: cincuenta y cinco por ciento para premios 362.791.022 pesetas. Total de apuestas 32.981.002 y total de boletos 2.265.217 y para cada categoría 98.943.006 (14, 13, 12) y el pleno al quince, 65.962.004. Y en «El Plantío», el pleno al quince.

A. Pérez: «Los entrenadores somos un poco como los políticos»

Burgos (Pesa).— La expedición del conjunto canario de Las Palmas llegó a nuestra capital en las primeras horas de la tarde de ayer sábado. Tras un pequeño descanso en el Hotel Almirante Bonifaz, el entrenador y plantilla se dirigieron en autocar a estirar los músculos durante hora y cuarto en los terrenos de Pallafría.

Alvaro Pérez Domínguez, el actual preparador del once visitante es un hombre formado para el fútbol totalmente en las Islas Canarias, ya que a los 19 años dejó el fútbol activo para iniciar su carrera de entrenador y hasta el momento presente no ha salido de su tierra. Puede decirse que todos los equipos inferiores que tienen alguna relación con el Las Palmas, han pasado prácticamente por sus manos, hasta esta temporada en que dio el salto para entrenar al equipo «grande» de las Canarias.

«El caso es, — comenta Alvaro Pérez— que, siendo muy joven y jugando en los juveniles ya tenía el título de entrenador regional. A la temporada siguiente me ofrecieron que preparara a un equipo de los filiales y desde entonces estoy metido en esto.».

«Difícil, como todos»

Cambiamos el tema del diálogo para saber la opinión del «míster» forastero sobre el choque de hoy. «Todos los partidos en la división son difíciles y el de Burgos no iba a ser una excepción. Además el equipo castellano lucha, corre y pelea, por lo que no va a ser fácil para nosotros. Ya sé que la clasificación nuestra en estos momentos no corresponde a lo que todos creíamos y esperábamos, pero puede que no hayamos amarrado lo suficiente en algunos partidos, y por otra parte nos haya faltado adaptación a la categoría. Referente a esto último nos está costando bastante y puede que también le pase a los equipos que vienen de arriba como nosotros.».

—¿Existe mucha diferencia entre Primera y Segunda?

—Desde luego para mí mucha. En Segunda hay que sumar en cada partido al menos un punto si se quiere conseguir algo, y en Primera es otra cosa. Es más difícil colocar a un equipo para que suba de Primera a Segunda que, mantenerlo en Primera.

—En estos partidos jugados, ¿ha visto ya algún favorito?

—Dos equipos: el Mallorca sobre todos, y el Barcelona At. aunque estos últimos no cuenten para el ascenso.

El entrenador visitante estuvo como espectador de excepción viendo el Real Burgos-Salamanca, y tiene su opinión sobre aquel partido: «al margen de los informes que haya podido recibir que ayudan pero que nunca son definitivos, yo ví a un Burgos muy compacto que pelea y que pudo ganar porque tuvo sus oportunidades al igual que el Salamanca que al final fue quien se llevó los dos puntos.

—Los resultados de su equipo no son buenos. ¿Se empieza a cuestionar ya su labor al frente del equipo?

—Siempre hay alguien que critica la labor de uno y siempre hay alguien que la defiende. Si hoy gana mi equipo soy muy bueno y si pierdo lo contrario; eso no lo entiende nadie con dos dedos de frente. Pero está montado así y hay que asumirlo. Es como el que se mete a político que está rodeado de un barniz especial.

Después de lamentar las bajas de Narciso que pasó al Gijón y de Saavedra que lo hizo al Elche, el técnico canario cree que la mejor incorporación a su equipo en cuanto a rendimiento es la del portero Lopetegui, que llega cedido de la «casa blanca», al igual que lo espera de otros jugadores que hasta la fecha no han dado de sí lo deseado como se desprende de sus palabras: «confíamos en que rindan lo que creíamos cuando se ficharon.».

Ponemos punto final con esta pregunta: ¿si el resultado del partido no es positivo para su equipo, seguirá Alvaro Pérez al frente de el Las Palmas?

—Es una pregunta que debería contestar el presidente. Pero yo creo que sí debo seguir.

CLAVES DEL MARCADOR SIMULTANEO

cervezas El León — At. Madrid-Español	INFORMATICA G.C.I. — Ath. Bilbao-Valencia	La Casera — Sevilla-Elche
CEYCA PUERTAS METALICAS — Logroñés-Osasuna	Radio Castilla SER — Celta-Gijón	FERROPLAS S.A. MUEBLES DE COCINA Y BAÑO — Murcia-R. Sociedad
IVECO EL MUNDO DEL TRANSPORTE — Oviedo-Zaragoza	Vélez JOYERIA - RELOJERIA — Barcelona-Betis	Diario de Burgos — Valladolid-R. Madrid

M.C.D 2018

Fútbol

1-2. Justa victoria valenciana en San Mamés

Bilbao (Efe).—

Athletic: Biurrun; Lacabeg, Andrinúa, Ferreira, Urtubi (Ayarza, M. 65); Luis Fernando, Alcorta, Urrutia, Roberto; Uralde y Argote.

Valencia: Ochotorena; Ferrando, Giner, Boro, Revert; Subirats, Bossio, Fernando, Nando; Flores (Camarasa, M. 91) y Eloy (Arroyo, M. 88).

Goles: 0-1. M. 49: Eloy, de fuerte disparo a media altura. 0-2. M. 53: Fernando, de penalty. 1-2. M. 58: Ferreira, que resuelve en gol un barullo en el área valenciana.

Arbitro: Ramos Marcos (Colegio Castilla y León). Mostró tarjeta amarilla al bilbaíno Alcorta y a los valencianistas Giner, Bossio, Nando y Boro.

Incidencias: Alrededor de media entrada en San Mamés, con unos 25.000 espectadores.

Un Valencia muy disciplinado, con marcajes estrechos y un buen contragolpe, se llevó los dos puntos de San Mamés ante un Athletic de Bilbao que acusó en exceso la ausencia, por lesión, de varios de sus titulares.

A pesar de la victoria, los hombres de Espárrago tuvieron algunas dificultades en el primer tiempo. Los bilbaínos, con su habitual presión inicial, pudieron marcar en el minuto dos, pero una magnífica intervención de Ochotorena, a remate de Roberto, evitó que se inaugurara el marcador.

El dominio era del Athletic, mientras que el Valencia, muy ordenado y seguro en su centro del campo, se dedicaba a controlar sin acercarse al área rojiblanca. Tuvo más ocasiones el conjunto bilbaíno, pero la buena colocación de Ochotorena en los disparos a puerta fue decisiva para mantener su puerta imbatida.

Tras el descanso, el Valencia salió mucho más convencido de sus posibilidades y en el minuto cuatro se adelantó en el marcador por mediación de Eloy. Cinco minutos después, y en pleno desconcierto bilbaíno, el meta vasco Biurrun derribó a Fernando y el colegiado señaló el punto de penalty, pese a las protestas locales.

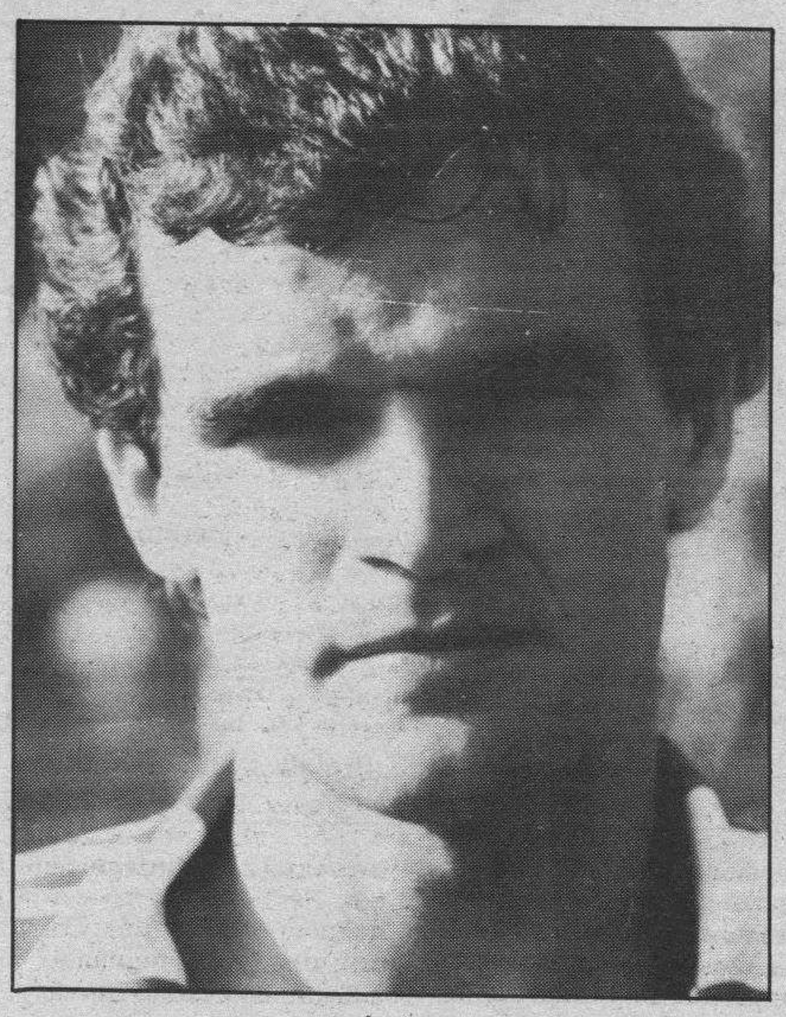

Andrinúa

El Sabadell fue superior en todo al Castilla (2-3)

Madrid (Efe).—2 —Castilla: Canales; León, Herrero, Ruiz Villar (M. 61, Santi), José María; Caminero, Hurtado, Vilchez; López Martín, Rosagro y Pachi (M.73, Soler)

3 —Sabadell: Manzanedo, Saura, Amarillo, Sánchez, Fradera; Moreno, Andrés, Lino, Rubio; Kitanovsky (M. 61, Alcelay) y Barbará (M. 73, Valdenebro)

Goles: 0-1. M. 34, Lino. 1-1, M.. 64, Hurtado. 1-2, M. 70, Rubio. 2-2, M. 79, Rosagro, de penalty. 2-3. M. 85. Alcelay.

Arbitro. Pérez Cabeza, del Colegio Melillense. Mostro tarjeta amarilla a Andrés (M. 57)

Incidencias: Encuentro disputado esta tarde en el estadio Santiago Bernabéu, ante unos 5.000 espectadores en tarde de agradable temperatura y terreno de juego en buen estado.

El Sabadell se ha llevado dos importantes positivos del Bernabéu, ante un Castilla que ha realizado un flojo encuentro con muchos fallos.

Los primeros 30 minutos de juego han constituído un inútil tanteo en el centro del campo, sin que ninguno de los dos equipos lograra imponer su ley. El conjunto arlequinado ejerció una férrea presión en la zona ancha del terreno lo que le permitio llevar siempre la iniciativa y el control del partido.

El primer gol subió al marcador a los 34 minutos de juego en hábil jugada personal de Lino y a partir de aquí el Sabadell se impuso con claridad en todas las zonas del terreno, poniendo reiterado cerco a la portería de Canales. El yugoslavo Kitanovsky, en el minuto 38, dispuso de una clara oportunidad pero su disparo con marchamo de gol salió ligeramente desviado por encima del marco. El Castilla por su parte pudo igualar el choque a dos minutos del descanso en jugada de Vilches que sólo ante Manzanedo envió el balón rozando el poste.

En la segunda parte el Castilla salió con fuerza y pasó a ejercer dominio territorial aunque infructuoso ante un Sabadell que se mostraba conservador y que se defendía con orden en su parcela. Hurtado a los 64 minutos cabecea un centro de Caminero y consigue la igualada. El gol encajado fue como un revulsivo para el cuadro sabadellense, que recobró de nuevo la inciativa y conseguía de nuevo ventaja merced a un bonito gol de Rubio similar al marcado por Lino.

En el minuto 75, Andrés se entretiene con el balón ante el portero y malogra una clara oportunidad de ampliar la cuenta visitante, Cuatro minutos después, un penalty por manos de Fradera lo transforma Rosagro y a cinco del final en rápida jugada saliendo en orden desde la defensa, Alcelay desde 30 metros de sorprendente disparo sorprende a Canales y sentencia el triunfo visitante.

En Sabadell se ha llevado los puntos en un partido bien planteado por el cuadro arlequinado, mejor asentado sobre el terreno, dueño casi siempre del balón y con más oportunidades que el conjunto filial del Madrid, que se ha mostrado desorientado, sin ideas e inoperante ante el marco contrario.

Un positivo logró el Huelva en Alcira (1-1)

Alcira (Valencia) (Efe).—1 —Alcira: Verdés; Pedro, Merino, Morgado, Casuco; Angel, César (Camuel, min. 55), Marro; Sarabia, Santi y Mesones (Mestre, min. 75).

1 —Recreativo de Huelva: Garmendia; Sierra, Quico, Juárez, Maraver; Bernardo (Paquito, min. 55), Márquez, Poli; Melenas, Luzardo y Andrés (Alzugaray, min. 81).

Goles: 1-0. Min. 9: Pedro. 1-1. Min. 32: Poli.

Arbitro: Iuste González, del Colegio Extremeño. Mostró tarjeta amarilla al jugador alcireño Merino, por una dura entrada a Andrés.

Incidencias: Encuentro disputado en el estadio Luis Suñer, con cerca de cinco mil espectadores en las gradas. El jugador local Angel tuvo que ser asistido de un gran corte en la ceja, pero pudo continuar el partido con un aparatoso vendaje en la zona herida.

El Alcira salió con la clara intención de marcar pronto y a los cinco minutos una jugada de Marro por la banda izquierda, que Santi remató de cabeza alto, pudo significar el primer gol.

Poco después, en el minuto 9, el mismo Santi remató una fuerte bolea al larguero, que al ser rechazada por el palo la controló Marro, quien cedió a Pedro que de tiro cruzado inauguró el marcador.

En este primer período, el Recreativo se vió desarbolado por la fuerte presión que los jugadores centrocampistas del Alcira ejercieron sobre el equipo andaluz.

La jugada clave del partido se produjo en el minuto 31 de juego, cuando el debutante Mesones falló un claro remate a puerta y en el posterior contragolpe marcó el equipo onubense. En unos instantes se pasó de un posible 2-0 al 1-1, que fue definitivo.

El gol visitante fue muy bonito ya que el centro chut de Andrés cogió adelantado al meta Verdés, que a duras penas pudo sacar el esférico, aunque lo dejó a los pies de Poli que marcó a placer.

En la segunda parte, los dos entrenadores introdujeron cambios pero no solucionaron nada en el juego de sus respectivos equipos en pos de deshacer el empate.

REGALOS DE EMPRESA Y CESTAS DE NAVIDAD
UNA FELICITACION DE BUEN GUSTO

El Corte Inglés-División Comercial-tiene ya a su disposición los catálogos de Regalos de Empresa y Cestas de Navidad. Un amplio abanico de posibilidades para felicitar las fiestas más entrañables del año a sus clientes y colaboradores. Con una selección de artículos tan atractivos por su presentación y calidad como por su precio. De muy buen gusto. Nosotros los llevaremos, con sus deseos, a cualquier punto de España.

Visite nuestra exposición o solicite nuestro catálogo en:

Llámenos. Estamos a su servicio. CENTROS DE EXPOSICION Y VENTA

MADRID: Hermosilla, 112. Tel. (91) 401 80 62. EXPOSICION: Velázquez, 24. Tel. (91) 435 46 46
BARCELONA: Ausias March, 38-40. Tel. (93) 232 60 11.
SEVILLA: Villegas y Marmolejo, s/n. Tel. (954) 65 40 11.
BILBAO: Lersundi, 9 y 14 Bajos. Tel. (94) 424 28 00.
VALENCIA: Menéndez Pelayo, 5. Tel. (96) 369 50 00.
MURCIA: Jerónimo de Roda, 1. Tel. (968) 24 01 04.
VIGO: Venezuela, 17. Tel. (986) 47 20 00.
LAS PALMAS: Avda. Juan XXIII, 9. Tel. (928) 24 41 40.
MALAGA: Avda. Andalucía, 30. Tel. (952) 39 33 00.
ZARAGOZA: Avda. César Augusto, 17-19 Tel (976) 43 83 99
VALLADOLID: General Ruiz, 1. Tel. (983) 30 54 22.
LA CORUÑA: Juan Flórez, 106—108. Tel. (981) 27 30 00.
ALICANTE: Arquitecto Morell, 4. Tel. (96) 512 39 00.
OVIEDO: Nueve de Mayo.2. Centro Comercial Salesas. Tel. (985) 22 53 93.
BADAJOZ: Enrique Segura Otaño, 5. Tel. (924) 25 22 12.
TARRAGONA: Avda. Ramón y Cajal, 31—33. Tel. (977) 22 22 14.
GRANADA: Recogidas, 55. Tel. (958) 25 73 00.
PALMA DE MALLORCA: Gran Vía Asima, 3. Polígono La Victoria. Tel. (971) 20 64 64.
BURGOS: Vitoria, 48. Tel. (947) 27 15 17.
MARBELLA: Avda. Ricardo Soriano, s/n. Edificio Estela I. Tel. (952) 82 56 60.
CADIZ: Avda. de Andalucía, 15. Tel. (956) 25 70 11.

M.C.D 2018

Fútbol

Vadillos-Osorno, en el «José Manuel Sedano»

Burgos (Pesa).— A partir de las doce del mediodía, en el terreno local «José Manuel Sedano», el club Vadillos de la capital burgalesa se enfrentará al once palentino del Osorno.

El conjunto que entrena Rufino Requejo tiene la gran oportunidad de iniciar la escalada hacia los puestos claves de la tabla si hoy por la mañana responde ante sus aficionados y se anota los puntos en litigio. Lo contrario sería caer en los lugares que dan derecho al descenso automático al final de la temporada.

Por la segunda victoria

El Club de Fútbol Briviesca, que la pasada temporada militaba en la división superior, recibe al Rauda con la confianza puesta en sumar su segunda victoria en lo que va de calendario. El ambiente le es favorable tras su triunfo ante el Trespaderne hace siete días, aunque el Rauda pondrá todo de su parte para impedir que los locales se salgan con la suya.

A seguir la racha

La clasificación de los conjuntos burgaleses Trespaderne, Villarcayo Nela y Los Robles les convierten en favoritos ante sus respectivos rivales Villada, Uxama y Numancia Promesas.

El cuadro de Trespaderne cuatro victorias y una derrota, debe conseguir los dos puntos ante un Villada que, a pesar de su buena marcha debe ser inferior a los burgaleses en el feudo de éstos. El Villarcayo, invicto, tras las seis jornadas disputadas recibe a un Uxama con muy poquito palmarés que presentar a orillas del Nela. Y por último dentro de este capítulo, el club de Los Robles aparece superior siquiera sea al amparo de los suyos frente a un Numancia que se sitúa en la parte templada de la tabla.

Alcázar y At. Burgalés

Fuera de la provincia salen el conjunto de Medina de Pomar y el filial local que van a dirimir sus choques ante el San Esteban y Venta de Baños, respectivamente. Los dos equipos burgaleses van a encontrar sus dificultades pero pueden salir airosos de la prueba.

Los juveniles en «Pallafría»

El Real Burgos recibe en «El Luis Pérez Arribas» de Pallafría al San Ignacio de Vitoria. Será a las doce del mediodía y José Luis Llorente presentará el siguiente once: Paco, Julio, Erro, Roberto, Justino, Gustavo, Penche, Joaquín, Fredy, Madruga y Fran. En el banquillo: Melo, Ricardo, J. Mari, Félix, Manolo y Sedano.

Los dos equipos marchan actualmente emparejados en la clasificación con siete puntos, aunque los burgaleses tienen dos positivos más que sus rivales de hoy.

En Valladolid se teme la llegada de los «Ultrasur»

Madrid (Tomás Roncero).—Las lesiones de los defensas titulares del R. Madrid marcan la confrontación que mantendrán hoy en el Nuevo Estadio de Zorrilla el conjunto blanco y el Valladolid.

Camacho, Chendo, Tendillo y Gallego no podrán viajar a Pucela, lo que ha obligado a Beenhakker a improvisar una defensa de circunstancias formada por Julio Llorente, Sanchís, Maqueda y Esteban. Por si fuera poco, tampoco podrá jugar Schuster, sancionado, lo que obligará a Beenhakker a alinear a Solana en el centro del campo. En estas circunstancias es lógico que el propio Beenhakker se haya manifestado conforme si su equipo logra empatar en Zorrilla, un estadio en el que suele ser difícil arañar algún punto. Por parte de los vallisoletanos, Cantatore solo lamenta la posible baja de Albis, pero en contrapartida ha podido recuperar a Fernando Hierro.

Así pues, el once inicial será el formado por: Ravnic, Albesa, Moreno, Gonzalo, Lemos, Minguela, F. Hierro, Moya, Fonseca, Peña y Jankovic.

¡Que vienen los ultrasur!

Pero la mayor atracción del encuentro, en sentido negativo, la supone la posible y temida llegada de los ultrasur, que habitualmente acuden en masa a Valladolid, dada la cercanía de la capital castellana respecto de Madrid. Las autoridades de Valladolid han montado un dispositivo especial de seguridad que pasa por la instalación de pantallas de video internas en el estadio, mientras que policías nacionales a caballo recorrerán las calles desde primeras horas de la mañana para evitar incidentes semejantes a los acontecidos en Oviedo. No obstante, el gerente del club blanco, Manuel Fernández Trigo, aseguró ayer que «Hemos devuelto 1.700 de las 3.000 entradas que pedimos al Valladolid, y puedo asegurar que ninguna de ellas han sido para los ultrasur». Habrá que esperar acontecimientos.

Tragedia de Heysel

El juicio contra 26 seguidores de fútbol británicos acusados de homicidio involuntario comenzará el lunes en Bruselas, casi tres años y medio después de la tragedia del estadio Heysel, que costó la vida a 39 personas, la mayoría de ellas italianas.

Los acontecimientos se produjeron el 29 de mayo de 1985, momentos antes de comenzar la final de la Copa de Europa entre el Liverpool y el Juventus de Turín, cuando los seguidores británicos causaron el derrumbamiento de una pared interna del estadio bruselense y una treintena de personas murieron asfixiadas o pisoteadas.

También deberán comparecer en juicio dos representantes de la Union Europea de Asociaciones de Fútbol (UEFA), y cuatro belgas.

El proceso, que se espera que durará entre dos y tres meses, es en realidad una reanudación del que comenzó el pasado 18 de abril y que debió ser suspendido en la primera audiencia ante las quejas de los abogados defensores, que no había tenido tiempo para consultar las 50.000 páginas del sumario.

Al menos 420 personas, entre magistrados, abogados, inculpados, periodistas y fuerzas del orden se espera que asistan al proceso, que se desarrollará en la gran sala de audiencias solemnes del Palacio de Justicia de Bruselas, donde actualmente están siendo juzgados seis presuntos terroristas de extrema izquierda.

Los jueces celebrarán simultáneamente dos juicios, uno civil y otro criminal, ya que más de 1.400 italianos han hecho demandas civiles, cien de los cuales se han constituido en parte civil y estarán representados en el proceso.

Las principales inculpaciones pesan sobre lo 26 "hooligans" británicos, a quienes se les acusa de haber, "con premeditación y voluntariamente, pero sin intención de dar muerte", actuado de manera o causado heridas que efectivamente causaron la muerte.

Los seguidores británicos, que tendrán que costear los gastos del viaje de su propio bolsillo, estarán defendidos por unos cuarenta abogados de oficio belgas.

Aunque aún no ha sido posible confirmar el número de acusados británicos que asitirán al juicio, se espera que sean todos, ya que en caso de no comparecer perderían su libertad en Gran Bretaña.

Empresa comercial de construcción,
PRECISA

REPRESENTANTES

Para Burgos. Se ofrece, sueldo fijo más comisión, Seguridad Social, dietas y kilometraje. Indispensable vehículo. Absoluta reserva a colocados. Interesados llamar de 9 a 1 y 3 a 6 lunes y martes. Telf. (94) 6852352-6853800. Atenderá señor López.

ACARREAR...

ZANJEAR...

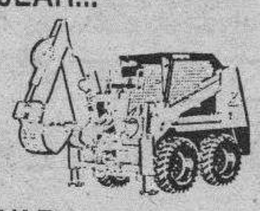

AHOYAR...

CARGAR...

EMPUJAR...

... y muchos otros trabajos más, son tarea rápida y sencilla para las minicargadoras giratorias de tracción total

TOYOTA

Concesionario:

MAHERSA
Manutención y Herramientas, s.a.
POL. IND. GAMONAL-VILLAYUDA
C/ RIBERA, S/N.- TELFS. (947) 211452-218622
BURGOS

SI COMPRA UN COCHE USADO EN CITROEN EUROCASION

Le Regalamos un televisor.

Elija entre los mejores automóviles usados, de todas las marcas, modelos y precios.
Revisados y garantizados hasta 2 años con la Garantía Oro.
HASTA EL 31 DE OCTUBRE

Eurocasion

TRABADO, SL
CONCESIONARIO CITROËN EUROCASION
Carretera Madrid-Irún, Km. 234. Teléfono: 26 76 76. Burgos.

M.C.D 2018

Baloncesto

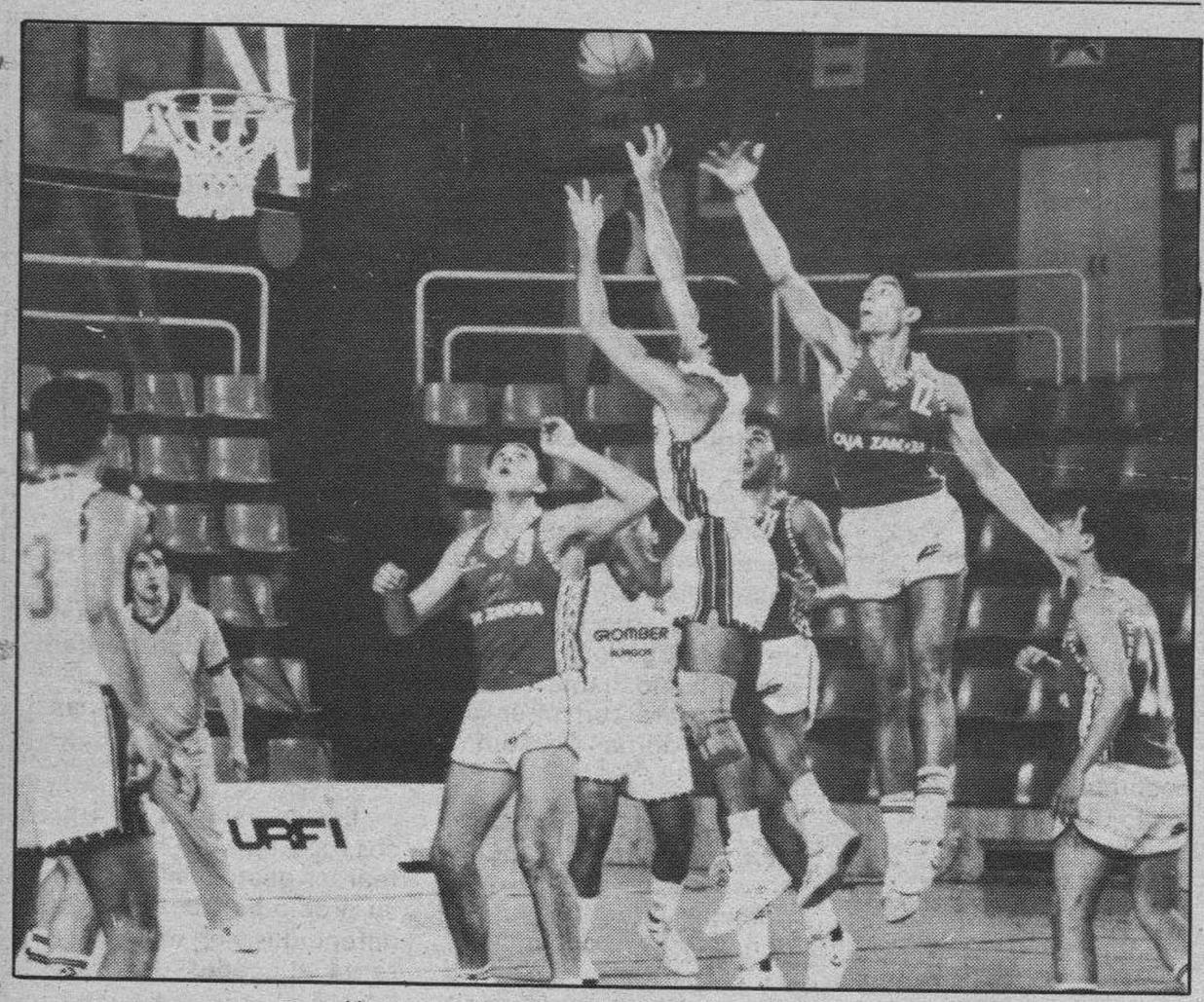

Un momento del partido Gromber-Caja Zamora

No pudo ser y el Gromber cayó con honor ante el Caja Zamora (77-78)

Burgos (DB).—En partido correspondiente a la segunda jornada de Segunda División, el Gromber de Burgos perdió por un solo punto ante el Caja Zamora (77-78). Partido de igualdad y con muchas alternativas en el marcador.

El encuentro se decidió en los últimos minutos y hay que registrar que Ausín, en el minuto diciesiste de la segunda parte, sufrió conmoción cerebral y tuvo que ser ingresado en la Cruz Roja. Desde estas líneas hacemos votos por su pronta y total recuperación.

Mucho público en el Polideportivo Municipal que vio como su equipo caía con honor ante un gran rival. Los zamoranos tuvieron en el ex-tizonista Ramón Ruiz a su máximo anotador con un total de diecinueve puntos. Por el visitante también anotaron, Fernández (4), Alvarez (14), Gutiérrez (11), González (8), Marcos (15) y Merino (7).

Por los burgaleses anotaron, Esteban (12), Ausín (9), José Luis (2), José Pablo (20), Fernando (8), Goitia (12), Antón (8) y Víctor (6). Un partido entretenido donde cualquiera de los dos equipos pudo ganar.

La experiencia de los zamoranos fue decisiva, sobre todo, en los momentos cumbres del partido cuando el Gromber iba por delante en el marcador.

Resultados de Primera División

Ayer comenzó la Liga en Primera División. En la A-1 los resultados fueron los siguientes. Cajacanarias-Real Madrid (91-95), Magia-Ram Juventud (78-77), Caja Bilbao-Barcelona (77-93), Puleva-CAI (81-91), Forum-Cacaolat (88-87). El partido Estudiantes-Taugrés se juega hoy domingo a las 19,30 horas. En la A-2, los marcadores se ajustaron al siguiente detalle, TDK-Gran Canaria (81-79), Mayoral-Tenerife (100-59), Pamesa-Caja Guipuzcoa (108-85), Clesa-BBV (70-65), IFA-Valvi (100-72) y Leche Río Breogán-Caja Ronda (80-81).

Balonmano

Plantilla del Autocid Ford 1988-89

Presentación oficial de la plantilla del Autocid Ford para la temporada 1988-89

Burgos(DB).—En la tarde de ayer, tal y como hemos venido anunciando, se presentó la plantilla del Autocid Ford 1988-89, teniendo como marco Expobur.

La presentación estuvo rodeada de espíritu deportivo y, a la misma, asistieron altos cargos de la firma Autocid Ford, que una temporada más, apoyará al equipo del Club Balonmano Burgos. Equipo, que en su categoría senior, militará en Segunda División Nacional.

La pretemporada para los burgaleses quedó cerrada con un partido amistoso jugado ayer ante el representante soriano. El técnico local pudo observar en acción a sus hombres y, es digno de elogio, el interés que pusieron todos. El próximo domingo comienza la temporada y los de la capital viajarán a Segovia. Por su parte, los dos equipos de Aranda de Duero, que también militan en Segunda División, tendrán sus compromisos. El Torremilanos recibe al Tercia y el Opel Aranda viaja a la cancha del Nava. Desde estas líneas deseamos a los tres equipos burgaleses toda clase de éxitos y que al final de temporada sus aspiraciones se vean cumplidas.

La presentación del Autocid, por otra parte, resultó altamente esperanzadora. Mucha juventud en su plantilla y ojalá que algún día estos chavales vean compensadas sus metas. El presupuesto del club supera el millón y medio de pesetas.

Goleador surcoreano

El Atletico de Madrid de balonmano, entre otros equipos europeos, ha ofrecido un contrato de dos años, valorado en 50.000 dólares (unos 6,25 millones de pesetas) anuales, más un piso, al goleador surcoreano Kang Jae-Won, medallista de plata en los Juegos Olímpicos de Seúl.

Según una información que publicó ayer el diario seulés Korea Herald, además del cuadro madrileño, el Leverkusen de Alemania Federal y un equipo austriaco no identificado también han pujado por Kang, de 23 años.

VENDO FINCAS
— 200 Ha. regadío, secano y páramo. Bien situada.
— 80 Ha. regadío-vega 1.ª calidad.
— 60 Ha. regadío-vega 1.ª calidad.
Buena situación con todos los servicios.
Teléfono (983) 205650, de 9,30 a 13,30 horas.

MARMOLISTA MANRIQUE
PANTEONES, LAPIDAS
ENCIMERAS DE COCINA
C/. Diego Laínez, 12
☎ 22 51 68

DIRECTOR DE PAPELERIA
Para Organización y Ventas Directas en Valladolid
Se precisa: Experiencia demostrable. Titulación media o superior. Conocimientos para relacionarse con directores de grandes empresas y organismos oficiales.
Se ofrece: Posibilidad de adquisición de acciones de la empresa. Retribución superior a 2 M. de pesetas anuales de acuerdo con los objetivos conseguidos y posibilidad de otros incentivos. Libertad de elección de propio equipo de ventas.
Interesados escribir enviando «curriculum», fotografía reciente y teléfono de contacto, al Apdo. de Correos 531 de Valladolid.

HERNIADOS
Cualquier trabajo, movimiento o posición podrá efectuar cómodamente usando el moderno aparato **HERNIUS AUTOMATICO**, preciso, minúsculo, lavable y sin tirantes que se lleva sin notarse. Garantizado hasta 5 años. Bajo Prescripción facultativa. V.C.C.-8
VISITA EN BURGOS: Día 22 de Octubre de 9 a 12 en el Hotel Condestable, calle Vitoria, 8. Visitas gratuitas.
GABINETE ORTOPEDICO **HERNIUS**
Rambla Cataluña, 34. BARCELONA. Montera, 32. MADRID.

BANCO DE FOMENTO, S.A.
DIVIDENDO ACTIVO A CUENTA
El Consejo de Administración de este Banco, en uso de las facultades que al respecto le confieren los Estatutos Sociales y previa conformidad de la autoridad administrativa, ha acordado el reparto de un dividendo activo (número 33), a cuenta de las utilidades del presente ejercicio de 1988, en la forma y cuantía siguientes:

Acciones	Nominal (Pesetas)	Retención fiscal (Pesetas)	Líquido (Pesetas	Clave de valor
Núms. 1 al 12.041.297	42,50	8,50	34,	11.3495.03
Núms. 12.041.298 al 13.245.427	19,33	3,87	15,46	11.3495.07

El citado dividendo se hará efectivo, contra presentación de los correspondientes extractos de inscripción, a partir del día 17 de Octubre corriente, en las Oficinas centrales y en todas las Sucursales y Agencias del Banco.
Las entidades depositarias enviarán las correspondientes cintas magnéticas y relaciones, conforme a las normas vigentes al respecto, según las claves de valor indicadas más arriba.
Madrid, 13 de Octubre de 1988. — El Secretario General. — Francisco Mur Bellido.

ATENCION ESTUDIANTES
FACULTAD DE DERECHO
COPISTERIA ALCE
Comunica la puesta en marcha del SERVICIO de FOTOCOPIAS para alumnos y profesores de esta UNIVERSIDAD.
DEPENDENCIAS: Antiguas oficinas de Derecho.
PRECIOS MUY BARATOS
Ocho horas diarias a vuestro servicio de 10 a 2 y 4,30 a 8
COPISTERIA ALCE
Teléfonos 225021 — Julio Sáez de la Hoya 263439 — Llana de Afuera, 10. Burgos.

PEREGRINACION A TIERRA SANTA
CON LOS FRANCISCANOS DE TIERRA SANTA
PRECIO MUY ESPECIAL **99.900 PESETAS**
Unicas salidas:
Octubre 24
Noviembre 3 y 14
Diciembre 5
Incluyendo:
Circuito ocho días
Vuelo directo
Pensión completa
Información:
CENTRO TIERRA SANTA
Calle Mayor, 49-3.º
Teléfono (91) 2412877. MADRID
P. Vicente ANDOÑO. PP. FRANCISCANOS
Teléfono (91) 4197148. MADRID
GAT.83
inter PAX
Circuitos Aeroterrestres

M.C.D 2018

Caza

Hoy se abre la veda general con perspectivas no muy halagüeñas

Burgos (Angel López Ochoa).—Este domingo, tercero de Octubre, se abre la veda general en caza mayor y menor. Miles de cazadores ultimaron los preparativos con la esperanza de tener una buena temporada.

Hoy domingo alrededor de diez mil cazadores abrirán la temporada en Burgos y se calcula que cinco mil cazadores vendrán a los cotos burgaleses procedentes de las provincias limítrofes, especialmente del País Vasco.

La caza menor estará abierta hasta el tercer domingo de Enero. No hay demasiada perdiz y la que se deja ver por los campos se presenta más bien floja. Las últimas lluvias caídas han venido de perlas para que tome fuerza.

Respecto al conejo y la liebre no existe demasiado optimismo entre los cazadores por la sencilla razón de que en la media veda se ha visto poco y con cuenta gotas.

En torno a la caza mayor también queda abierta este domingo de Octubre para quedar cerrada el tercer domingo de Febrero. Aquí el optimismo es más generalizado entre los cazadores, que en Burgos y provincia, siguen siendo legión porque además de afición pueden cazar todavía en un lugar privilegiado. En jabalí puede ser un buen año y no le seguirá muy lejos el corzo. Aquí las perspectivas son más halagüeñas.

Total, optimismo general para la caza mayor y previsiones no muy esperanzadoras para la menor. Hoy se abre la temporada 1988-89. En Burgos hay un total de 15.000 licencias que sitúan a los cazadores de esta tierra en los primeros puestos del ranking en cuanto a licencias.

En otro orden de cosas señalemos que existen algo más de seiscientos cotos y que el malestar entre los cazadores sigue siendo la quema de rastrojos. Fuentes federativas consultadas señalaron que este hecho es «altamente desproporcionado y que sería justo poner menos trabas».

Un problema que se repite con frecuencia año tras año y algo habrá que hacer con urgencia y tacto. Con la quema de rastrojos continúa trayendo pésimas consecuencias porque no sólo se desertiza el terreno, sino que también se producen graves alteraciones sobre el ecosistema.

Este dato unido a las previsiones no muy positivas hacen que la veda general abra sus puertas marginando, hasta el momento, el optimismo.

Miles de cazadores inician hoy la temporada de caza

El pasado 18 de Septiembre finalizó el período hábil de caza de la media veda en la zona norte y, a primeros del mes apuntado, concluyó en la zona sur de la provincia. Los resultados para los cazadores no fueron demasiado buenos y los pronósticos de los técnicos quedaron cumplidos.

Otro aspecto a tener muy en cuenta gira en torno al furtivismo. Y de forma muy especial, el selectivo que se suele dar en caza mayor como muy bien apuntó Julio Cardero actual delegado de la Federación Burgalesa, hasta tanto en cuanto, tengamos elecciones. El furtivismo continúa preocupando a todos los niveles y no extraña que autoridades en la materia comenten que «son los que más daño hacen y que más abundan».

Y con la esperanza de que los pronósticos pesimistas para la veda general no se cumplan ponemos el punto final, no sin antes desear a los cazadores toda clase de éxito en una nueva temporada que levanta su telón precisamente este tercer domingo de Octubre. Suerte, señores.

PREKO

Impone los precios económicos

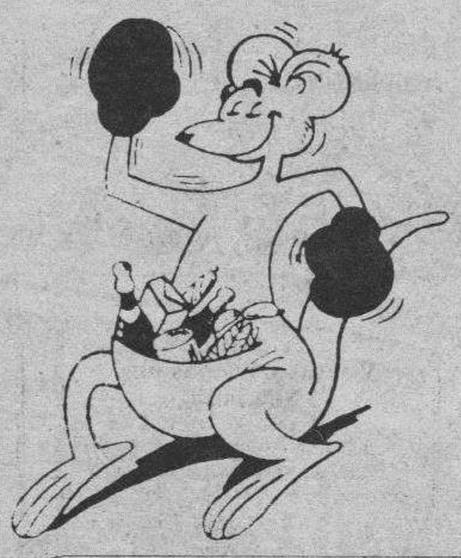

ACEITE GIRASOL FLORA LITRO 155

CAFE BONKA MOL./MEZ. 250 GRS. 125

NESCAFE 200 GRAMOS NORMAL 569 DESCAF. 667

LECHE DELPUY 1'5 LITROS NORMAL 110 DESCREM. 103

VIM LIMPIAHOGAR 4 LITROS (+ Cinta cassette PANTOJA) 459

CREMA COLA-CAO TARRINA 500 G 165

ROLLO COCINA SCOTTEX DUPLOS 99

VAJILLAS GIOR LITRO 75

DETERGENTE COLON 5 KILOS 750

MARGARINA NATACHA 250 GRAMOS 55

SUAVIZANTE VERNEL 2 LITROS 155

TRANCHETES KRAFT 8 UNIDADES 99

MARI LU 300 GRAMOS (Regalo litro leche x 2 ptes.) 99

TOSTARICA KILO 185

Precios I.V.A. incluido

DIRSA ● Carretera Adanero-Gijón. Km. 202. frente gasolinera ● Tel. (983) 560236 ● VILLANUBLA (Valladolid)

M.C.D 2018

Boxeo

Tyson pide la anulación de su matrimonio

Trenton (EE.UU.) (UPI).—El campeón mundial de todos los pesos, Mike Tyson, presentó ayer una demanda de anulación de su matrimonio de ocho meses con la actriz Robin Givens, en un intento de proteger la fortuna que ha ganado a puñetazos durante su corta carrera profesional. La demanda, presentada ante el tribunal superior del Estado de Nueva Jersey, es la réplica del boxeador a la demanda de divorcio presentada la semana pasada por Givens en California.

Tyson basa su demanda en una acusación de fraude, alegando que Givens le llevó al altar bajo el engaño de que estaba embarazada. Asimismo, sostiene que su esposa se casó con él «motivada solamente por el beneficio y engrandecimiento personal y la necesidad de realzar su nivel de reconocimiento público y riqueza personal». Según el púgil, Givens lo separó de sus asesores para llevar a cabo una «campaña destinada a humillarle, robarle su masculinidad y dignidad y destruir su credibilidad como figura pública». En la demanda la actriz es acusada también de causar al boxeador problemas emocionales de manera intencionada.

Retuvo el título mundial

Lausana (Suiza) (Efe).— El boxeador de origen jamaicano y nacionalizado estadounidense Simon Brown retuvo anoche con facilidad su título de campeón del mundo del peso welter (versión Federación Internacional) al vencer por puntos en doce asaltos al italo-suizo Mauro Martelli.

Los tres jueces vieron ganador a Brown y puntuaron a su favor con tanteos de 119-113, 120-108 y 120-108.

Martelli, de 23 años y campeón de Europa desde que consiguió el título continental frente al español Alfonso Redondo, nunca pudo plantar batalla a Brown, pese a su buena técnica defensiva, y sumó su primera derrota en 34 combates como profesional.

El dato anecdótico estuvo en el izado de banderas, pues por parte de Brown fueron colocadas la jamaicana y la estadounidense, y por el lado de Martelli, la suiza y la italiana. Igualmente, fueron interpretados los cuatro himnos.

El campeón no tuvo demasiados problemas para superar a su rival. Supo estar en el ring y colocar los golpes donde se puntúan. El adversario, por su parte, se mostró correoso, pero poco pudo hacer por evitar esta derrota.

El actual campeón, durante varios días, pasará unas jornadas de descanso para volver a defender de nuevo su título.

3.0 V6 El signo diferenciador de un fabricante de automóviles avanzados con una gran tradición deportiva.

Alfa Romeo presenta su nueva y prestigiosa creación: El 164. Líneas puras, elegantes, firmadas por Pininfarina. CX 0.30.

Propulsado por un motor de 3 litros, con 6 cilindros en V a 60°, que desarrolla 192 CV., tiene un impresionante par máximo de 25 Kgm. a 3.000 r.p.m. y consigue tanto una conducción suave, silenciosa y placentera como unas prestaciones excepcionales de más de 230 Km/h.

El tradicional temperamento de Alfa asegura el control absoluto con el máximo confort. Las legendarias cualidades de estabilidad se potencian con el A.B.S. de los frenos para mayor seguridad activa. El acondicionador automático de aire proporciona una climatización ideal bajo cualquier clima.

El extremo cuidado de Alfa en todos los detalles ha logrado una berlina de gran clase, espaciosa e innovadora, con altas prestaciones y una extraordinaria manejabilidad.

Otra gran respuesta al tradicional espíritu Alfa es la versión 164 2.0 Twin Spark con 148 CV. y un óptimo par máximo de 10 Kgm. a 4.000 r.p.m. que le permiten alcanzar más de 210 Km/h.

Alfa: la pasión de conducir

TALLERES PORTUGAL Y HORTIGÜELA, S. L.
CONCESIONARIO OFICIAL.
Vitoria, 258.
Tel. (947) 22 49 20. BURGOS.

AGENTES OFICIALES:
IVAUTO. San Francisco, 37.
Tel. (947) 50 06 28.
ARANDA DE DUERO.

HERMANOS ORTEGA.
Avda. de Bilbao, s/n.
Tel. (947) 11 12 79.
MEDINA DE POMAR.
ALFREDO CONDE DIAZ.
Ctra. Madrid-Irún, 61.
Tel. (947) 31 10 12.
MIRANDA DE EBRO.

CONQUEST EUROPE

Olimpismo

Inaugurados los VIII Juegos Olímpicos para minusválidos

Seúl (Efe).— Atletas minusvalidos de 60 países —ciegos, sordos, paralíticos cerebrales e inválidos físicos— desfilaron ayer con orgullo ante 70.000 espectadores en la ceremonia de apertura de los VIII Juegos Olímpicos para Minusválidos de Seúl'88.

«Vuestro objetivo no es cumplir el eslogan olímpico de citius, altius, fortius (más rápido, más alto, más fuerte), sino mostraros al Mundo como valientes competidores y participantes imparciales», dijo el presidente del Comité Organizador (SPOC), Koh Kwi-Nam.

Portando los mismos uniformes que sus compañeros atletas en los Juegos Olímpicos, casi todos los 3.201 deportistas participantes en estos "Paralímpicos" —primeros con participación de países del bloque socialista— participaron en el acto.

Jens Bromann Jensen, invidente danés que preside el Comité Internacional de Coordinacion de las Asociaciones Deportivas para Minusvalidos, abogó en su discurso inaugural por la igualdad de derechos de los impedidos en el deporte.

Por su lado, al declarar abiertos estos Juegos, el presidente de Corea del Sur, Roh Tae-Woo, aseguró que los "Paralímpicos" servirán para "convertir la frustración en valor, la desesperación en esperanza y los prejuicios en mayor entendimiento".

Tras el desfile de los deportistas, con un notable contraste entre los 376 integrantes del equipo estadounidense y los sólo 35 del cuadro soviético, y una vez izada la bandera de los Juegos para Minusválidos, la antorcha de los Juegos apareció en el estadio.

El fuego sagrado entró portado por Kang Dyuk-Chon, amputado de una pierna, quien pasó el relevo en la pista al paralítico cerebral Son Hoon Huy.

El tercer relevo lo tomó Cho Hyun-Hi, una paralítica en silla de ruedas que fue empujada hasta el pie del pebetero por su hija Yoon, de siete años.

Todos ellos compiten en los Juegos, lo mismo que el atleta ciego surcoreano Lee Jae-Woon, quien encendió el fuego paralímpico guiado por Kim Hyun-Min, la jugadora de balonmano que ganó con Corea del Sur el oro olímpico en este deporte en septiembre.

Después del juramento de deportividad de parte de atletas y jueces, los miembros de los equipos fueron distribuidos en asientos y al borde de pista para poder presenciar el resto de la ceremonia, en que destacó un grupo de bailarines en sillas de ruedas.

Los números fueron casi los mismos, de expresión tradicional de la danza y la música coreana, que en la apertura de los Juegos Olímpicos de septiembre.

No obstante, el último número, llamado «paz y amistad», fue interpretado por 599 estudiantes de 13 colegios especiales para minusválidos repartidos por toda Corea del Sur.

Durante la mayor parte de la ceremonia, especialistas en idioma por gestos para sordomudos, girados hacia las tribunas desde la pista, interpretaron los discursos para los 8.000 minusválidos que se hallaban entre la asistencia.

Durante los próximos diez días, los deportistas minusválidos competirán por un total de 732 medallas de oro en dieciséis deportes, de los cuales atletismo y natación son los que mayor número de recompensas distribuyen.

El Papa Juan Pablo II y el secretario general de las Naciones Unidas, Javier Pérez de Cuéllar, han enviado sendos mensajes de aliento y admiración para los participantes en el evento.

En la ceremonia de ayer, al contrario que la de los Juegos Olímpicos, pudo verse en las vallas publicitarias anuncios de distintas corporaciones surcoreanas, que realizaron a cambio aportaciones para el bienestar de los minisválidos en Corea.

JUNTA DE CASTILLA Y LEON
Servicio Territorial de Economía
Burgos

ANUNCIO

A los efectos prevenidos en el artículo 9 del Decreto 2617/1966 y en el artículo 10 del Decreto 2619/1966, ambos de 20 de Octubre, se somete a información pública la petición de Autorización y Declaración en concreto de Utilidad Pública para las instalaciones eléctricas que a continuación se detallan:

Referencias. — F.—2.128

Peticionario. — Iberduero, S.A.

Objeto de la instalación. — Alimentación de la nueva ETD a construir en la zona de Casa la Vega en Burgos.

Características principales. — Línea aérea a 45 kv en doble circuito con origen en la línea a Coprasa y final en la ETD Casa la Vega de 461 metros de longitud.

Presupuesto. — 4.481.631 pesetas.

Lo que se hace público para que pueda examinarse el proyecto de la instalación en esta Delegación Territorial, calle Madrid, número 17-1.°, y formularse las reclamaciones que se estimen oportunas, en el plazo de 30 días, contados a partir del día siguiente al de la publicación de este anuncio.

Burgos, 11 de Octubre de 1988
El Jefe del Servicio,
Galo Barahona Alvarez

M.C.D 2018

Tenis

Mecir-Edberg, final del torneo de Hong Kong

Hong Kong (Efe).— El checoslovaco Miloslav Mecir y el sueco Stefan Edberg disputarán la final del torneo de tenis de Hong Kong, dotado con 200.000 dólares (25 millones de pesetas).

En semifinales, Mecir, medalla de oro en Seúl'88, venció al estadounidense André Agassi por 2-6, 6-4, 6-2, y Stefan Edberg superó sin problemas al venezolano Nicolás Pereira por 6-2, 6-3.

Las estadounidenses Martina Navratilova y Chris Evert disputarán mañana la final del torneo de tenis de Filderstadt, dotado con 31 millones de pesetas en premios.

Navratilova, primera cabeza de serie y cuatro veces ganadora de este torneo, venció a la alemana federal Eva Pfaff por 6-4 y 6-2, en tanto que Evert derrotó en 71 minutos a la italiana Raffaella Reggi por 6-3 y 6-1.

Las dos tenistas norteamericanas se han enfrentado en 78 ocasiones desde 1973. El saldo favorece a la tenista de origen checo, que ha ganado 41 partidos, por 37 triunfos de Evert.

Mayotte, eliminado

El estadounidense Tim Mayotte, primer cabeza de serie del torneo de tenis de Sidney en pista cubierta, quedó eliminado esta mañana al perder en semifinales ante su compatriota Richard Matuszewski por 6-7 (6/8) y 4-6.

Mayotte, que ganó hace una semana el abierto de Brisbane (Australia) y es octavo en la lista de la ATP, no pudo superar al jugador 136 del mundo al acusar el cansancio debido a que tuvo que jugar tres partidos en el margen de unas horas.

Mayotte sólo pudo descansar cinco horas desde su partido de cuartos de final ante el alemán Carl Uwe Stebb.

El yugoslavo Slobodan Zivojinovic será el rival del estadounidense Richard Matuszewski en la final del torneo de tenis en pista cubierta de Sidney al vencer esta mañana al ecuatoriano Andrés Gómez, segundo cabeza de serie, por 6-4 y 6-2.

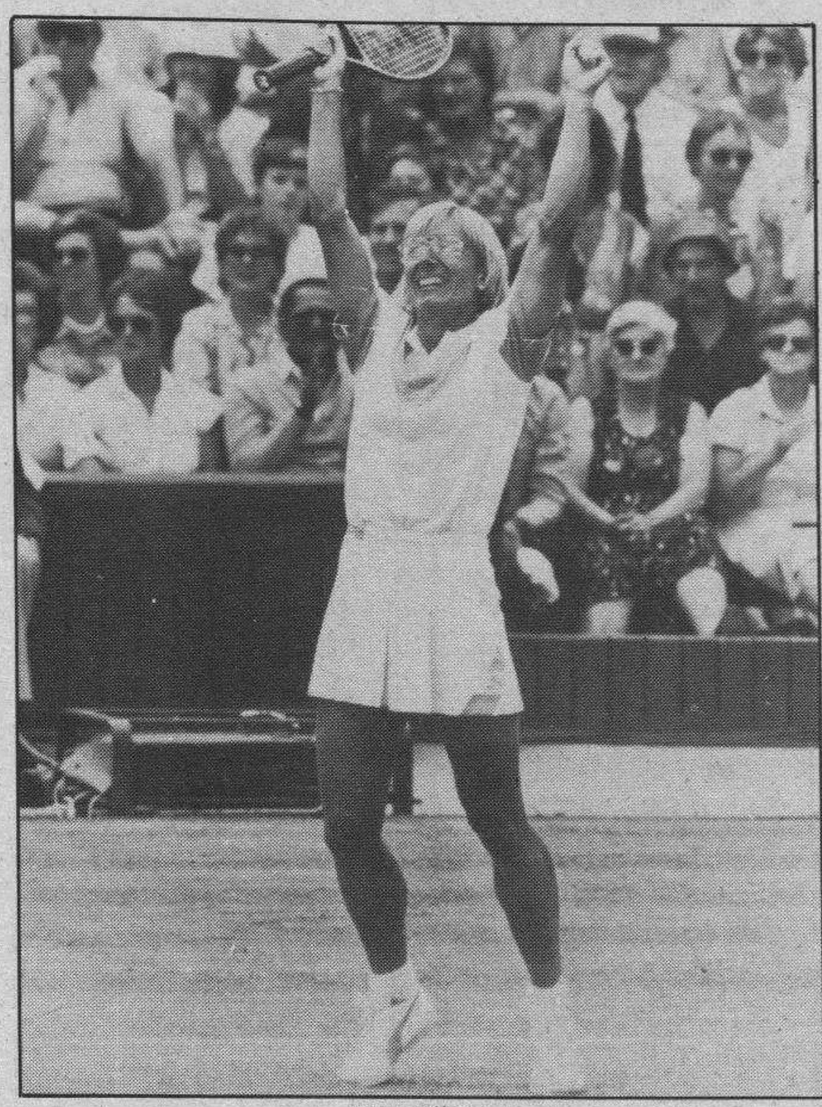

Navratilova

Golf

España perdió ante Australia en semifinales

Londres (Efe).—El equipo de España fue derrotado ayer por el de Australia en las semifinales de la Copa Dunhill de golf, que se disputa en el club escocés de Saint Andrews, dotada con un millón de dólares (125 millones de pesetas) en premios.

Los resultados del equipo español frente al australiano fueron los siguientes:

Severiano Ballesteros, 69, (-3); Greg Norman, 67 (-5)

José Rivero, 72 (par); Rodger Davis, 71 (-1)

Jose María Olazabal, 69, (-3); David Graham, 69 (-1)

Segundo puesto compartido

La decisión sobre qué equipo disputará mañana la final con Australia quedó en suspenso debido a que Irlanda e Inglaterra no pudieron finalizar el recorrido debido a la niebla y deberán hacerlo mañana a partir de las 08,30 horas.

Ronald Rafferty, de Irlanda, concluyó el recorrido en 68 golpes (—4) y Barry Lane, de Inglaterra, en 65 (—7).

Des Smyth (IRL) y Nick Faldo (ING) quedaron en menos tres y menos dos, respectivamente, a falta de jugar el ayero 18, y Eamonn Darcy (IRL) y Mark James (ING), en menos tres y en el par (72), a falta de los dos últimos agujeros.

España compartió, con Gran Bretaña, la segunda plaza del torneo de golf femenino bicentenario de Sidney, ganado por Suecia con diez golpes de ventaja.

Mari Carmen Navarro totalizó en los 54 ayeros 228 golpes, la mejor tarjeta de todas las participantes, por los 249 de su compañera Lourdes Barbeito.

Aviso de IBERDUERO

INTERRUPCIONES DE SUMINISTRO EN BURGOS

MOTIVADAS POR TRABAJOS A REALIZAR EN LA RED DE DISTRIBUCION

MARTES, DIA 18 DE OCTUBRE

De 9 a 9,30 y de 17 a 17,30 horas

Ebro. Completa
Cortes. Núms. 15, 44, 46, 48
Angel G.ª Bedoya. Núms. 17 a 67 (impares)
Angel G.ª Bedoya. Núms. 10 a 60 (pares)
Duero. Núms. 1 a 29 (impares). 2 a 14 (pares)
Arlanzón. Núms. 1, 2, 3
Pisuerga. Núms. 3 a 25 (impares)
Arlanza. Núms. 1 a 15 (impares). 2 a 20 (pares)
Carcedo. Núms. 39, 41, 43 y 2 a 30 (pares).
Los Arenales. Núms. 2, 4, 6, 8.

JUNTA DE CASTILLA Y LEON
Servicio Territorial de Economía
Burgos

ANUNCIO

A los efectos prevenidos en el artículo 9 del Decreto 2617/1966 y en el artículo 10 del Decreto 2619/1966, ambos de 20 de Octubre, se somete a información pública la petición de Autorización y Declaración en concreto de Utilidad Pública para las instalaciones eléctricas que a continuación se detallan:

Referencias. — F.—2.129

Peticionario. — Iberduero, S.A.

Objeto de la instalación. — Posibilitar en 1.ª etapa la construcción de la ETD Casa la Vega y en 2.ª a servir de salida de la misma.

Características principales. — Línea aérea a 13,2 kv con origen en la línea industrial II y final en la ETD Casa la Vega de 413 metros de longitud en doble circuito y 18 en circuito simple. En este lugar se ubica un CT provisional para obras de 50 kVA de potencia y relación de 13.200/398-230 v.

Presupuesto. — 4.525.756 pesetas.

Lo que se hace público para que pueda examinarse el proyecto de la instalación en esta Delegación Territorial, calle Madrid, número 17-1.º, y formularse las reclamaciones que se estimen oportunas, en el plazo de 30 días, contados a partir del día siguiente al de la publicación de este anuncio.

Burgos, 11 de Octubre de 1988
El Jefe del Servicio,
Galo Barahona Alvarez

Telefónica en Septiembre

NUEVAS LINEAS

682.110

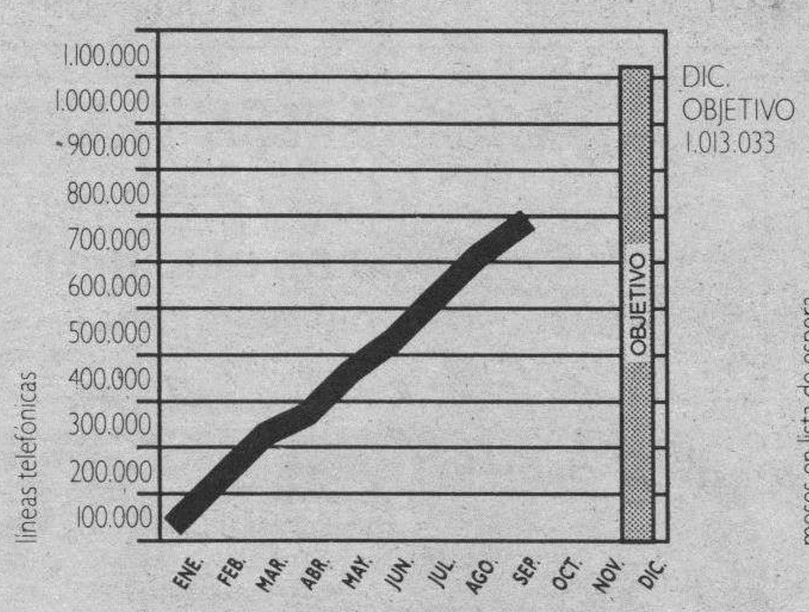

TIEMPO MEDIO DE ESPERA

7,1 meses

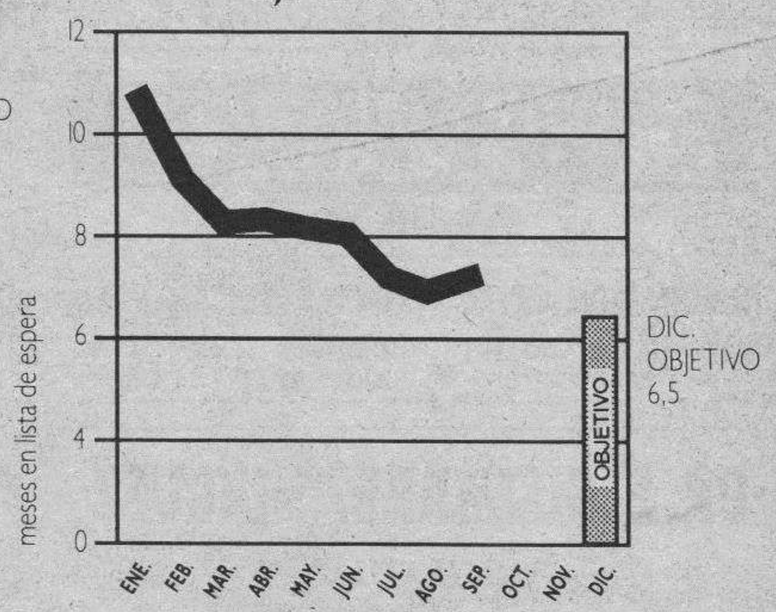

CRECIMIENTO DE LLAMADAS

Más de 12.000 millones

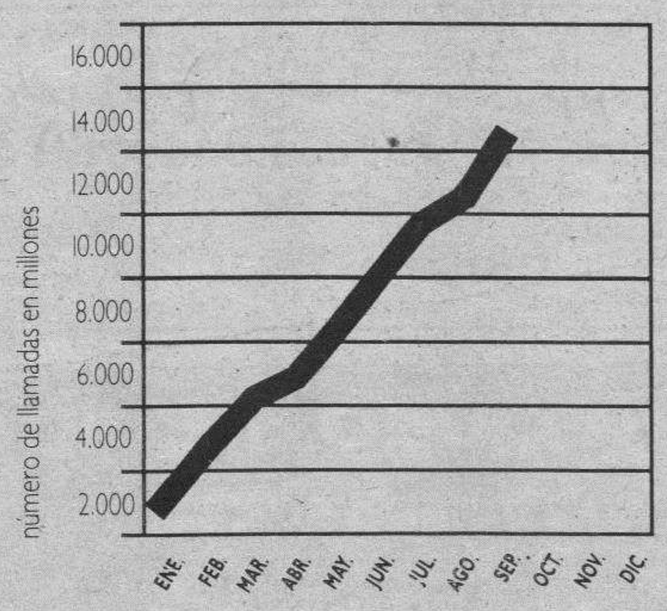

INVERSIONES REALIZADAS

212.164 millones

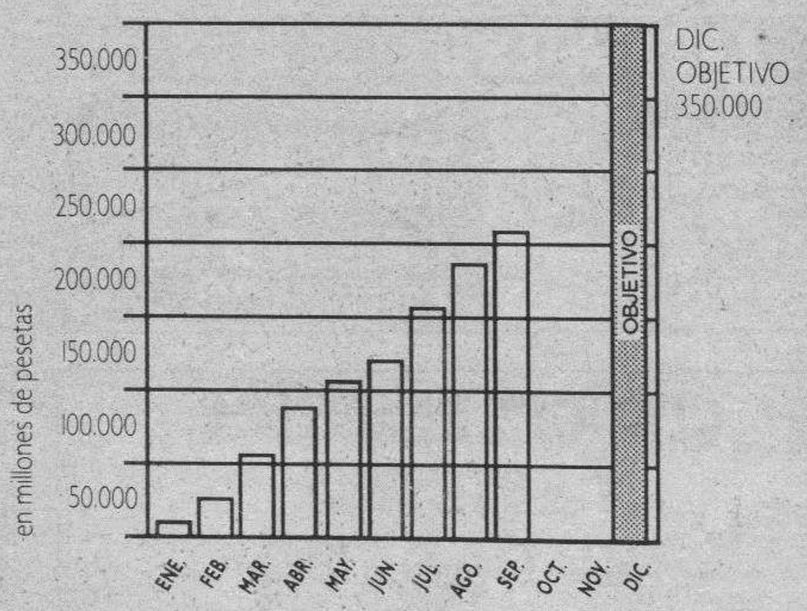

Nuestro compromiso mes a mes

Telefónica

M.C.D 2018

ENRIQUE INCLAN
MEDICO
Consulta: Horas a convenir
Calle Vitoria, 15-1.º. Burgos
Teléfono: 204073.

DR. LOPEZ BURBANO
CIRUGIA PLASTICA Y ESTETICA
CLINICA CRUZ ROJA
☎ 22 15 00
CONSULTA PREVIA CITA

LABORATORIO CLINICO BURGALES
★ Análisis clínicos
★ Microbiología
★ Inmunología
C/. Vitoria, 23, 4.º D.
☎ 26 99 28

ANA MUNILLA
MEDICO
MEDICINA HOMEOPATICA
Obesidad, alergias, artrosis, enfermedades crónicas.
Consulta previa petición, de 5 a 7,30.
C/. Valladolid, 13-3.º C.
☎ 26 09 44

BEGOÑA SOTO CUÑADO
MEDICO
ACUPUNTURA Y MOXIBUSTION
☎ 26 16 59 (de 5 a 8)
CONSULTA PREVIA PETICION DE HORA
C/. Valladolid, n.º 13, 1.º E.

DR. LUIS SOTO SUBIAS
ORTOPEDIA Y TRAUMATOLOGIA
CALZADAS, 5, 10.º C
TELEFONO: 27 10 57
PREVIA CITA

Dr. RICO
Psicoanalista
Reyes C. N.º 4-7.º B.
☎ 23 35 10
Previa petición de hora

DR. RIVAS LOPEZ
REUMATOLOGO
Laserterapia – Rehabilitación.
Consulta previa cita. Reyes Católicos, 4, 1.º B.
Telf. 228456.

DR. JUAN AVELLANOSA
CIRUGIA ORTOPEDICA Y TRAUMATOLOGIA
C/. Santander, 19-6.º D.
Teléfono 26 51 83
TARDES: Previa cita

DR. OLEA MOVILLA
DRA. MIGUEL HIDALGO
ACUPUNTURA
DIPLOMADO EN ALIMENTACION Y NUTRICION
Avda. Reyes Católicos, 18, 7.º A
Teléfono 22 02 51 (previa cita)

DR. ADOLFO SIMON
ENFERMEDADES PULMONARES Y ALERGIAS RESPIRATORIAS
Consulta: Tardes. Avda. Generalísimo, 8, 3.º Izq.
Previa petición de hora
☎ 20 33 45 — 26 35 93

DR. ENRIQUE AGUADO
OFTALMOLOGO
CONSULTA PREVIA PETICION DE HORA
☎ 26 76 41 (tardes)
C/. Madrid, 4, 1.º Dcha.

V. OJEDA CARCEDO
DIGESTIVO—NUTRICION, RAYOS X, ANALISIS CLINICOS.
Consulta de 10 a 12.
Vitoria, 20, 2.º Dcha.
Tfnos.: 203667 y 218966

ABELARDO CARAZO
GINECOLOGO
Maternólogo del Estado
Villa Pilar - 2
Sanjurjo, 34, escalera 3.ª 3.º A
Teléfono 27 27 67
Previa petición de hora.

Dr. M. Feijóo
Enfermedades del Sistema Nervioso.
Concertar visita, mañanas, de 10 a 12.
Teléfono 229693.

GARGANTA, NARIZ, OIDOS
Medicina y Cirugía.
Dr. SANCHEZ HERNANDEZ
Sanjurjo, 35, Esc. 4.ª, 2.º A.
Telf.: 200707
Previa petición.

EMILIA LASTRA PLAZA
ESPECIALISTA ANALISIS CLINICOS
Plaza España, 6-11.º.
Telf. 20 34 12

Dr. CORTES
MEDICO OCULISTA
Julio Sáez de la Hoya número 8, 5.º.
Teléfono 239440.
Consulta de 12 a 2 y previa petición de hora.

L. MATA DIEGO
PODOLOGO
Ortopedia del pie.
Avda. del Cid, 46, 1.º
Lunes a jueves. De 10 a 2 y de 5 a 7. Viernes: de 10 a 2.
Teléfono 22 72 97

Dra. JUSTE PICON
ALERGIA
CONSULTA:
Previa petición de hora.
☎ 236456. (Tardes).
Avda. Gral. Yagüe, 5, 5.º A.

DR. JAIME FUENTES
TRAUMATOLOGIA-ORTOPEDIA ARTROSCOPIA PAT. RODILLA
CONSULTA PREVIA CITA
Cl. Cruz Roja. ☎ 22 15 00
C/. Concepción, 18. ☎ 26 04 54

CARMEN GARCIA GOMEZ
GINECOLOGO
Diagnóstico precoz del cáncer genital.
Planificación familiar.
C/. Huerto del Rey, 18-5.º (La Flora). Tel. 261144.

E. GARCIA VALTIERRA
MEDICO
ACUPUNTURA LASERTERAPIA
Santa Clara, 53, 1.º A.
Teléfono 261859.
Consulta previa petición hora.

MARTIN IGLESIAS
Laboratorios de Análisis clínicos.
Avenida Reyes Católicos, 10, 2.º E y D.
☎ 221166

PODOLOGO-CALLISTA
Blanca M.ª Fuente Mínguez
CONSULTA: Avda. Gral. Vigón, 63, 3.º B.
Previa petición de hora
☎ 23 66 96. H. 4h-8h.

Dr. ARROYO VECILLA
Medicina y cirugía
OIDOS, NARIZ GARGANTA
Plaza de España, 2.
Teléfono: 263181.
(Previa cita).

ARIAS MARTINEZ MATA
CARDIOLOGO
Avenida de los Reyes Católicos, 8. 2.º E.
Teléfonos: 22 51 48 y 26 90 43

L. RODRIGUEZ PASCUAL
ENFERMEDADES DE LA PIEL
DEPILACION ELECTRICA DEFINITIVA
Consulta: de 12 a 1,30 y de 6 a 7.
Gral. Yagüe, 10-6.º. C.
Teléfono 27 29 46.

GAFAS, SOL graduadas
Elija entre mil
en OPTICA IZAMIL
Laín Calvo, 28

OPTICA CIENTIFICA BURGALESA
MULTIOPTICAS
GRADUACION GAFAS · LENTES DE CONTACTO
Avda. del Cid, 14 Teléfono: 22 26 08
A. Pérez Platero, 17 Teléfono: 21 87 09

SUSANA FONTANEDA PARDO
MEDICO
TRATAMIENTOS DE OBESIDAD
Consulta: Avenida del Cid, 10, 10.º C.
Teléfono 203175. Previa petición de hora.

CentroAuditivoBurgales
OIR BIEN ES VIVIR MEJOR
Somos especialistas en AUDIFONOS
AUDIOPROTESISTA: M.ª NIEVES ALVAREZ GARCIA
Calle Santander, 6-2.º izd. 4-Teléfono 264823

DR. E. GUTIERREZ MINGUEZ
UROLOGIA
Petición de consulta de 3 a 6 tarde.
Teléfono 21 09 06
C/. Julio Sáez de la Hoya, número 6-4.º-B.

CLINICA SARASA
MEDICINA ESTETICA
— OBESIDAD LOCAL Y GENERAL
— FLACIDEZ
— CELULITIS
— ENVEJECIMIENTO CARA Y CUERPO
CONSULTA: DE 13 A 19 HORAS
AVDA. DEL CID, 6, BIS, 1.º A
☎ 26 18 19

LAS LENTES DUOFOCALES
(LEARNING LENSES)
•Frenan la miopía
•Aumentan el rendimiento escolar
OPTICA IZAMIL
Laín Calvo, 28

CENTRO DE EDUCACION MATERNAL
PREPARACION AL PARTO
RECUPERACION POST - PARTO
Dra. M.ª Teresa Sadornil
C/. Eladio Perlado, 31 - entreplanta
Telf. 21 16 74 BURGOS
HORARIO: 10 - 2 m.
7 - 10 t.

CIRUGIA PLASTICA Y ESTETICA
DR. CASADO
CONSULTA: VITORIA, 27-A-307
PETICION DE HORA, ☎ 26 91 86

CHEQUEO MEDICO
SOLO POR 15.000 ptas.
— Exploración general por aparatos y sistemas.
— E. C. G., Rx, análisis sangre y orina. P. F. V.
— Sin desplazamientos.
CHEQUEOTRONE
Avda. Reyes Católicos, 36 - Telf. 237263 - BURGOS

La publicidad de **Diario de Burgos** deja huella en cualquier sitio de Burgos y su provincia
Anúnciate en tu Diario

Dr. J. L. VIEJO BAÑUELOS
Enfermedades y Alergia del Aparato Respiratorio
Sanjurjo, 15-1.º.
Teléfonos: 202297 - 232032.

Si quiere anunciarse en esta sección, diríjase a nuestra **Administración** de
Diario de Burgos
C/. San Pedro Cardeña, 34. Agencias de Publicidad y Corresponsales en la Provincia.

M.C.D 2018

Pilar Miró reconoce que cargar su vestuario a RTVE fue una «gran torpeza»

Madrid (Agencias).—La directora general de RTVE, Pilar Miró, reconoció ayer en el Congreso de los Diputados haber cargado sus gastos de vestuario a los presupuestos del ente RTVE fue una «gran torpeza», pero afirmó que no está dispuesta a dedicar parte de su sueldo a ese tipo de compras porque no le gusta la ropa, que según dijo, se ve obligada a utilizar por motivos de representación. Pilar Miró, en su comparecencia ante la comisión de presupuestos de la Cámara baja manifestó que «no es lógico» que tuviese que emplear su sueldo en este tipo de compras «porque es un vestuario que no utilizaría». Admitió además haber realizado los gastos que figuran en ciertas facturas publicadas por la Prensa pero aseguró desconocer a que partida de los presupuestos se cargaron. «Es un problema que tengo que solucionar. Yo no puedo comprar regalos cargándolos a los presupuestos. En ellos hay conceptos que se pueden utilizar mejor de como he hecho, se pueden hacer muchos más gastos con mayor habilidad destinándolos a otra cosa. Lo que no estoy dispuesta es a invertir mi sueldo en cosas en las que no lo haría en mi vida normal», dijo.

La directora general del ente público, que realizó estas declaraciones en respuesta a una pregunta del diputado de Alianza Popular, Luis Ramallo, indicó que su sueldo ascendió en septiembre del presente año a 447.612 pesetas líquidas.

Por su parte, la auditora de la Intervención General del Ente Público de RTVE, María Angustias Marugán, afirmó ayer ante la Comisión de Presupuestos del Congreso que los gastos de vestuario de la Directora General, Pilar Miró, no se deben cargar a los presupuestos de Televisión Española. La auditora manifestó desconocer los gastos de vestuario de Pilar Miró anteriores a 1987, y añadió que en el «muestreo» realizado en el 87 han parecido gastos por este concepto en torno a los dos millones de pesetas, aunque subrayó que la cantidad exacta es difícil de precisar.

Irlanda: dos muertos y cinco heridos en un atentado

Belfast (Efe).— Dos hombres resultaron muertos y otros cinco heridos en un atentado perpetrado ayer por dos individuos enmascarados en un bar de la zona este de Belfast, de mayoría protestante.

Los autores del atentado, vestidos con atuendos de trabajo, obligaron a los clientes del bar "Castle Inn" a tumbarse en el suelo y dispararon indiscriminadamente contra ellos antes de darse a la fuga, informó la Policía.

Gonzalo Torrente Ballester, ganador del Premio Planeta por su novela «Filomeno a mi pesar»

Barcelona (Efe).— El escritor gallego Gonzalo Torrente Ballester fue galardonado anoche con el XXXVII Premio Planeta de Novela, dotado con 20 millones de pesetas, por su obra «Filomeno a mi pesar». Torrente Ballester, que utilizó en el premio el seudónimo «Horacio Pimentel» —bajo el cual había escrito en su juventud— presentó la novela con el título «Por primera vez».

El premio para la obra finalista, dotado con cinco millones de pesetas, fue para el escritor Ricardo de la Cierva -que se había presentado con el seudónimo «Juan Foner»- por la obra «Alumna de la libertad».

La novela ganadora es un relato escrito en primera persona en el que el autor describe las impresiones y experiencias de un joven que en el curso de su vida trabaja en diversos países.

La obra finalista, por su parte, transcurre en 1975 y tiene como protagonista a la reina Isabel II, y relata las relaciones íntimas y el entorno de este personaje.

Gonzalo Torrente Ballester dijo a Efe que su novela está escrita en forma de memorias, «pero no son las mías», precisó. Añadió que el protagonista de su obra es un joven que no encuentra su lugar y que ha pasado por muchas circunstancias, entre ellas la de ser poeta.

Gonzalo Torrente Ballester nació en El Ferrol (Coruña) en 1910 y se licenció en Filosofía y Letras en la Universidad de Santiago de Compostela, donde también cursó estudios de Derecho.

Su afición por las letras comenzó antes de cumplir los 20 años y poco después comenzó a colaborar en diversas revistas utilizando el seudónimo «Horacio Pimentel».

En 1943 publicó su primera novela, «Javier Mariño», a la que siguieron «El golpe de estado de Guadalupe Limón» e «Ifigenia». En 1959 concluyó su trilogía «Los gozos y las sombras» y «Fragmentos de Apocalipsis».

Gonzalo Torrente Ballester

Le siguieron otras obras, entre ellas «La saga y fuga de J.B.» y «La isla de los jacintos cortados», publicadas en 1973.

Durante su carrera literaria ha obtenido varios premios como son el de la Fundación March -1959-, el «Ciudad de Barcelona» -1972-, el de la «Crítica Literaria -1973- y el «Nacional de Literatura» -1979-.

En 1977 Gonzalo Torrente Ballester ocupó el sillón de la Real Academia Española de la Lengua, respondiéndole al discurso de ingreso el escritor Camilo José Cela. Su obra «Los gozos y las sombras» fue popularizada a través de las pantalla de televisión y obtuvo en 1982 el premio «Príncipe de Asturias» y en 1986 el premio «Cervantes».

De la Cierva, finalista

El finalista del premio Planeta, Ricardo de la Cierva, es miembro del Comité Ejecutivo de Alianza Popular y nació en Madrid en 1926.

Estudió Ciencias Químicas y Filosofía y Letras en la Universidad Central de Madrid, y de 1973 a 1974 fue Director General de Cultura Popular. En las elecciones generales de 1977 fue elegido senador por la provincia de Murcia por UCD, y en las de 1979 diputado por la misma provincia y por el mismo partido. El 16 de enero de 1980 fue nombrado ministro de Cultura por Adolfo Suárez.

Ricardo de la Cierva es una especialista en historia de España y ha publicado, entre otros libros, «Francisco Franco, un siglo de historia», «Historia del franquismo», e «Historia básica de la España actual».

La Policía y Guardia Civil informatizarán sus servicios contra la delincuencia y el terrorismo, aseguró Vera

Madrid (Efe).— El secretario de Estado para la Seguridad, Rafael Vera, y el director de la Guardia Civil, Luis Roldan, declararon ayer en Madrid que en 1989 la Policía y la Guardia Civil contarán con medios informáticos en su labor de lucha contra la delincuencia y el terrorismo.

Rafael Vera, que compareció ayer ante la Comisión de Presupuestos del Congreso de los Diputados, afirmó que tanto la Guardia Civil como la Policia podrán intercambiar, a través de sus ordenadores centrales información al instante, lo que hasta ahora no era posible por incompatibilidad entre los dos sistemas informáticos.

Sobre los Fondos Reservados, el secretario de Estado señaló que los 600 millones de pesetas previstos para tal fin «serán destinados a la obtención de información y lucha contra el terrorismo». Un total de 900 millones de pesetas empleará la Administración central en reforzar y mejorar la Policía y la Guardia Civil.

El subsecretario del Interior, José Luis Varela, respondió a una pregunta sobre el juego y dijo que «hay en España 475.000 máquinas recreativas con unos ingresos mensuales de un billon, doscientos mil millones de pesetas».

José Luis Varela también se refirió al plan informático del Ministerio y sobre los gastos en campañas de difusión para prevenir la delincuencia, sobre fondos documentales y sobre las empresas privadas de seguridad que van en aumento «por la falta de personal policial».

En nuevo DNI, para enero

El director de la Policía, José María Rodríguez Colorado, informó al Congreso sobre los planes de remodelación y construcción de nuevas comisarías, del horario laboral de los funcionarios policiales y de la expedición de los nuevos DNI y Pasaporte Comunitario, e informó del costo económico que ello supondrá para la Policía a partir del año próximo.

Rodríguez Colorado adelantó que para el día primero de enero o, a lo mas tardar, para febrero comenzarán a emitirse los nuevos Documentos Nacional de Identidad, cuya falsificación es casi imposible.

Rafael Vera

También se refirió Rodríguez Colorado al alto coste que supone el blindaje de los nuevos vehículos adquiridos por la Policía y Guardia Civil para el traslado de personal de servicio en áreas de peligro como el País Vasco y señaló que antes del 20 de diciembre contarán ya con los nuevos modelos de coches y furgonetas blindadas.

Sobre los servicios de escoltas policiales a personalidades y altos cargos de las Administraciones central y autonómicas, el director de la Policía señaló que existen tres tipos de servicios: dinámico, estático y otra que no pudo dar a conocer por razones de seguridad.

El director general de la Guardia Civil, Luis Roldán, también hizo alusión al nuevo plan informático que va a implantarse en la Benemérita y resaltó que en la actualidad hay 800 guardias civiles menos que en 1948, lo que obliga a sus miembros a realizar más horas de servicio que a la Policía.

Igualmente, anunció que en breves fechas contarán con 200 nuevos vehículos blindados para sus acuartelamientos en País Vasco y Navarra, con un costo aproximado a los 1.800 millones de pesetas. La Guardia Civil, dijo Roldán, interviene en el traslado de cerca de 90.000 presos al año.

Roldán declaró ante el Congreso de los Diputados que la Guardia Civil del Mar debería tener más competencias de las que tiene para poder luchar contra el delito de fraude aduanero y contra la droga y que debería hacer también las funciones de Policía Judicial.

Colombia: violenta jornada en Medellín con 22 muertos

Bogotá (Efe)—La ciudad de Medellín, la segunda más importante de Colombia, vivió ayer una de sus jornadas más violentas del año, que dejó como resultado 22 muertos, entre ellos el subcomandante de la policía secreta y siete personas que se encontraban en un bar y fueron acribilladas a tiros por pistoleros.

La matanza colectiva, cuyos móviles ignoran las autoridades, se produjo ayer en el barrio Boyacá, de Medellín, cuando pistoleros que viajaban en un automóvil entraron al interior del bar y ametrallaron a los parroquianos, matando a siete personas e hiriendo a diez.

Entre las hipótesis que barajan las autoridades policiales se considera que puede tratarse de una venganza entre narcotraficantes, o de la acción de algún escuadrón de la muerte de aquellos que se han especializado en asesinar a drogadictos, delincuentes, vagabundos, homosexuales o prostitutas.

Por otra parte, durante el rescate del industrial Luis Fernando Vélez, propietario de una cadena de almacenes, y por cuya libertad se pedían tres millones de dólares, murieron el capitán de la policía José Ariel Giraldo, de 29 años, y los cuatro secuestradores que lo custodiaban.

El empresario, que permaneció un mes y medio en cautiverio, fue rescatado vivo, aunque con algunas heridas de bala producto del fuego cruzado entre los policías y los secuestradores.

El capitán Giraldo era el subcomandante del F-2, sección secreta de la Policía Nacional, en la ciudad de Medellín.

Los otros asesinatos fueron hechos aislados, entre ellos las muertes de un campesino y un hacendado por presuntos guerrilleros, según informó la Policía.

Mejico: 5 muertos Chilpangingo

Al menos cinco personas murieron como consecuencia de un enfrentamiento armado entre campesinos y policías del estado mejicano de Guerrero, informaron ayer fuentes oficiales.

El comandante de Seguridad Pública de Guerrero, Lucio Aldana, indicó que una patrulla de la Policía cayó en una emboscada tendida por campesinos

Suspendida la prueba de bici-cross, en «Fuente del Prior»

Burgos (DB).—La prueba inaugural del circuito municipal de bici-cross de «Fuente del Prior», prevista para hoy, ha sido suspendida a consecuencia de la lluvia que cayó durante la jornada de ayer, según informó la organización anoche.

El «Open Ciudad de Burgos», con el que se iba a inaugurar esta pista, se celebrará, se indicó, el día 30 de octubre y se ajustará a las pruebas y categorías que estaban previstas para la jornada de hoy.

M.C.D 2018

Encontrado el cadáver de la joven desaparecida en Sant Celoni

Barcelona (Efe).— El cadáver de Fermina González Alvarez, de 19 años, desaparecida desde el pasado jueves, fue encontrado ayer junto a la carretera que va de Sant Celoni a Olzinelles (Barcelona), según informaron a Efe fuentes de los bomberos de la Generalitat.

El cuerpo sin vida de Fermina González se encontraba aproximadamente a un kilómetro de Sant Celoni, población donde residía con su familia.

Aunque todavía no se ha podido determinar la causa de la muerte, el equipo de bomberos que participaba desde el jueves en la búsqueda de la chica desaparecida, cree que podría haber sido asesinada.

En el momento de la desaparición de la joven, esta vestía pantalones tejanos de color blanco, jersey de color lila, unas zapatillas blancas y un bolso de paja negro.

La familia de Fermina González difundió ayer, a través de un periódico barcelonés, un anuncio con la fotografía de la joven y una descripción de sus características personales con la finalidad de obtener noticias sobre su paradero.

---

†

EL SEÑOR

Don Clarencio Miguel Reoyo

Falleció en el día de ayer, a los 64 años de edad, después de recibir los Santos Sacramentos y la Bendición de Su Santidad

Q. E. P. D.

Su apenada esposa, doña Ascensión Aparicio; hijos, Natividad, María Dolores, Marcelo y Pilar; hijos políticos, Tomás Sancho, José Cabello y José Gallego; nietos; hermanos, José y Eufemia; hermanos políticos, sobrinos, primos y demás familia

Ruegan una oración por el eterno descanso de su alma. Las honras fúnebres y funeral, se celebrarán mañana, lunes, a las 10,30, en la iglesia parroquial de San Juan de Ortega (Barriada San Cristóbal), efectuándose acto seguido la conducción del finado al cementerio de San José.

Vivía: Calle Mérida, número 2.

Capilla ardiente: Capillas de Funeraria San José.

Burgos, 16 de Octubre de 1988

---

†

El novenario de misas que dará comienzo mañana, lunes, día 17, a las ocho y media de la tarde, en la iglesia parroquial de San Martín de Porres, será aplicado por el eterno descanso del alma de

LA SEÑORA

Doña Rosario Crespo Marquina

Fallecida el pasado día 18 de Septiembre de 1988.

Q. E. P. D.

Su familia agradecerá la asistencia a tan piadosos actos.

---

†

El novenario de misas que dará comienzo mañana, lunes, día 17, a las ocho de la tarde, en la iglesia parroquial de La Anunciación, será aplicado por el eterno descanso del alma de

EL JOVEN

Francisco-Javier Pérez del Olmo

Fallecido el pasado día 29 de Septiembre, víctima de accidente, en Ibiza.

Q. E. P. D.

Su familia agradecerá la asistencia a tan piadosos actos.

Agradecimiento

La familia de DON VALENTIN PERALTA CASADO, fallecido el pasado día 4 (Q.E.P.D.), agradece a cuantas personas testimoniaron su pésame y asistieron al funeral y entierro, celebrados por el eterno descanso de su alma.

---

†

El novenario de misas y rosarios que dará comienzo el jueves, día 20, a las 7 de la tarde, en la iglesia parroquial de San Lorenzo el Real, será aplicado por el alma de

EL SEÑOR

Don Nicasio Cuñado Heras

Fallecido el pasado día 11

Q. E. P. D.

Su hija y demás familia.

Ruegan una oración por su alma y la asistencia a dichos actos. Actos de caridad por los que quedan agradecidos.

Burgos, 16 de Octubre de 1988

Agradecimiento

La hija y familia de DON NICASIO CUÑADO HERAS, fallecido el pasado día 11 (Q.E.P.D.), ruegan expresemos en su nombre, su agradecimiento a cuantas personas manifestaron su condolencia y asistieron al funeral y entierro, celebrados por el eterno descanso de su alma.

Agradecimiento

La familia de DOÑA TERESA MATE ALVARO, fallecida el pasado día 5 de Octubre (Q.E.P.D.), agradece a cuantas personas testimoniaron su pésame y asistieron al funeral y entierro, celebrados por el eterno descanso de su alma.

---

†

El novenario de rosarios y misas que dará comienzo el día 21, a las 19,30 horas en la iglesia parroquial de San Lorenzo el Real y las gregorianas, el día 24, a las 19,30 horas, en la capilla del Santo Cristo de la Catedral, serán aplicadas por el eterno descanso del alma de

LA SEÑORA

Doña Teresa Maté Alvaro

Fallecida el pasado día 5 de Octubre.

Q. E. P. D.

Su familia agradecerá la asistencia a tan piadosos actos.

---

†

LA SEÑORA

Doña Piedad San José Rodríguez

Falleció el día 14, a los 63 años de edad (víctima de accidente), después de recibir los Santos Sacramentos y la Bendición de Su Santidad

Q. E. P. D.

Su apenado esposo, don Mauro García Páramo; hijos, José-Eduardo y María Angeles; hijos políticos, María del Pilar de Pablo y José Rodríguez; nietos; hermanos, Eduardo, Julio y Mercedes; hermanos políticos, sobrinos, primos y demás familia

Ruegan una oración por el eterno descanso de su alma. Las honras fúnebres y funeral, se celebrarán hoy, domingo, a las 4, en la iglesia parroquial de San Gil, efectuándose acto seguido la conducción de la finada al cementerio de San José.

Vivía: Calle Alvarfáñez, número 5.

Capilla ardiente: Capillas de Funeraria San José.

Burgos, 16 de Octubre de 1988

---

†

EL SEÑOR

Don Angel Buergo Buergo

Falleció en el día de ayer, a los 82 años de edad, después de recibir los Santos Sacramentos y la Bendición de Su Santidad.

D. E. P.

Su apenada esposa: Doña Fermina; hijos: Rosa María y Angel Antonio; hijos políticos: Ignacio Lomas y Asunción Babio; nietos; hermanos; hermanos políticos, sobrinos, primos y demás familia.

Ruegan oraciones por el eterno descanso de su alma. Las honras fúnebres y funeral se celebrarán hoy domingo, a las cuatro y cuarto en la iglesia parroquial de San José Obrero, efectuándose acto seguido la conducción del finado al cementerio municipal.

Vivía: Andrés Martínez Zatorre, 9

Capilla Ardiente: Tanatorio La Paz «Sala San Juan»

Burgos, 16 de Octubre de 1988

---

†

PRIMER ANIVERSARIO DE LA SEÑORA

Doña Carmen Martínez Martínez

Falleció el día 18 de Octubre de 1987.

Q.E.P.D.

Su esposo, Pablo Ortega Alonso; hijos, Federico, Teodoro, Pablo, Agustina, Rosina (O.†.) y José; hijos políticos, nietos, hermanos, hermanos políticos, sobrinos y demás familia.

Ruegan una oración por el eterno descanso de su alma y la asistencia al funeral, que se celebrará el próximo martes, día 18, a las doce del mediodía, en la iglesia parroquial de San Cosme y San Damián. Actos de caridad por los que les anticipan las gracias.

Burgos, 16 de Octubre de 1988.

---

†

LA SEÑORA

Doña Piedad San José Rodríguez

Falleció el día 14, a los 63 años de edad (víctima de accidente de circulación), después de recibir los Santos Sacramentos y la Bendición de Su Santidad.

Q. E. P. D.

Sus compañeros de trabajo.

Ruegan una oración por el eterno descanso de su alma. Las honras fúnebres y funeral se celebrarán hoy, domingo, día 16, a las 4 de la tarde, en la iglesia parroquial de San Gil. Efectuándose acto seguido la conducción de la finada al cementerio de San José.

Vivía: Calle Alvar Fañez, número 5

Burgos, 16 de Octubre de 1988

(Capillas Funeraria «San José»)

---

†

EL SEÑOR

Don Celestino Sáiz Gutiérrez

Guardia civil, retirado

Falleció en el día de ayer, a los 69 años de edad, después de recibir los Santos Sacramentos y la Bendición de Su Santidad

Q. E. P. D.

Su apenada esposa, doña Matilde Medel Losa; hijos, Adolfo, Celestino, Angel y María Cruz; hijos políticos, María de los Angeles Conde, Begoña Antón, Javier Moral; nietos; hermanos, Claudia, Leonarda, Bonifacio y Lázaro; hermanos políticos, sobrinos, primos y demás familia

Ruegan una oración por el eterno descanso de su alma. Las honras fúnebres y funeral, se celebrarán hoy, domingo, a las 4,30, en la iglesia parroquial de San Pedro de la Fuente, efectuándose acto seguido la conducción del finado al cementerio de San José.

Vivía: Calle San Zadornil, número 14.

Burgos, 16 de Octubre de 1988

Funeraria San José

---

†

EL SEÑOR

Don Jesús Fernández Díez

Falleció en el día de ayer, a los 82 años de edad, después de recibir los Santos Sacramentos y la Bendición de Su Santidad

Q. E. P. D.

Su apenado hijo, Jesús-Guillermo; hija política, Africa Navarro; nietos, Guillermo, María Consuelo y Beatriz-Pilar; hermanos políticos, sobrinos, primos y demás familia

Ruegan una oración por el eterno descanso de su alma. Las honras fúnebres y funeral, se celebrarán mañana, lunes, a las 12, en la iglesia parroquial de San Pedro y San Felices, efectuándose acto seguido la conducción del finado al cementerio de San José.

Vivía: Calle San Isidro, número 31.

Capilla ardiente: Capillas de Funeraria San José.

Burgos, 16 de Octubre de 1988

---

†

El funeral que se celebrará mañana, lunes, a las 8,15 de la tarde, en la iglesia parroquial de San Cosme y San Damián, será aplicado por el eterno descanso del alma de

Don Gonzalo Andrés Criado

Que falleció el 16 de Octubre del pasado año.

Su viuda, Carmen Ruano; sus hijos, María Teresa, Carla y Román, Margarita, María Inés, Jesús-Juan y Merche, José-Gonzalo y Loli; sus nietos, su hermano, hermanos políticos y sobrinos, os agradecen el recuerdo de vuestras oraciones y la compañía en el funeral.

M.C.D 2018

Farah Diba cumple 50 años

Fatima Azer

Cuando parece que la blanca paloma de la paz pueda volver a anidar en tierras iraníes tras ese posible alto el fuego que ha costado un millón de muertos a los dos países contendientes, Irak e Irán, y cuando parece también que el todopoderoso Allatoyah Jomeini ha perdido buena parte de su poder, la ex-emperatriz del Irán, Farah Diba, ha cumplido cincuenta años, reverdeciéndose los viejos sueños de retornar a ese país del que lleva alejada desde hace diecinueve años y ver a su hijo primogénito Reza Ciro en el milenario Trono del Pavo Real.

Nacida de noble estirpe

Farah significa «suprema alegría». Nació el 23 merh del año 1317, según el calendario musulmán, fecha que corresponde al 14 de Octubre del año 1938 del calendario cristiano. Fue la primera emperatriz de pura sangre persa dado que, según el historiador Yusuf Mazandi, su madre Farided «desciende del fabuloso emperador Sha Abbas el Grande, cuya gloria y poder todavía son cantados por los pastores nómadas cuando, al llegar la noche, las interminables llanuras persas se colorean de violeta y junto a las grandiosas ruinas arden las hogueras de los campamentos ante las tiendas hechas con pieles. En la historia del mundo Sha Abbas tiene un puesto similar al de los grandes monarcas del siglo XVI, en el que vivió. El emperador Carlos I de España le escribía llamándole «poderoso soberano y buen amigo». A la madre de Farahle llamaban en su juventud «Farided la hermosa». Pertenece a la familia Ghotbi, que desciende directamente de los Safavidi, la gran dinastía persa de la que Sha Abbas fue el soberano más famoso. «Nadie destronó a los Safavidi», canta Mohamed Mazur, el poeta cuyos cantos conocen de memoria todos los pastores del Elbruz y todos los pescadores del Golfo Pérsico. También por parte paterna tiene Farah Diba nobles antecedentes. Su abuelo Hehdi Shoa Addowich Diba llegó a Persia del Adezebayan, donde, según la letra de las baladas populares, «era señor de mucha gente». Por sus dotes de inteligencia y habilidad diplomática, Mehdi Shoa tuvo cargos importantísimos, entre ellos el de embajador de Persia en Holanda».

Estudiante en los mejores colegios de Teherán

Tras el nacimiento del progenitor de Farah, la abuela de ésta, Sohrab Diba, se divorció de su marido y se casó con un primo carnal llamado Nazem Eddowleh Diba, con el que tuvo un hijo, Isfandiar Tabatatai Diba, que llegaría a ocupar el puesto de ayudante de campo del Sha y miembro del Parlamento por designación imperial. Ni que decir tiene que cuando Farah Diba fue llamada a ocupar el puesto de la princesa Soraya Esfandiari en el corazón del Sha, algunos miembros de su familia ya estaban dentro de Palacio.

Realizó sus primeros estudios con las Hermanas de San Vicente de Paúl, en el colegio Juana de Arco de Teherán y en el Liceo francés. Fue una excelente deportista que destacó en gimnasia (en donde conquistó varios galardones), baloncesto, balonvolea y natación.

A la edad de doce años fallece su padre, víctima del cáncer. Era militar y había cursado estudios en la prestigiosa Escuela Militar de Saint-Cyr, en Francia, pasando seguidamente al Alto Estado Mayor del Sha de Persia: «Mi madre y yo nos vimos muy afectadas por la muerte de mi querídisimo padre. Le habían nombrado capitán poco tiempo antes y un brillante futuro se abría ante él. Mi padre me había dicho muchas veces: «Cuando seas mayor irás a estudiar a París». «A raíz de su muerte me propuse hacer realidad aquel sueño».

Terminado el bachiller Farah sueña con estudiar la carrera de arquitecto. Al no contar con dinero solicita una beca, que obtiene.

Y aquí vemos a la bella Farah en París estudiando arquitectura. Saca el curso adelante con magníficas calificaciones, sin embargo las cosas están difíciles para la renovación de la beca, por lo que regresa a Teherán para solicitar una entrevista con el responsable de tal autorización, que no es otro que Ardechir Zahedi, esposo de la princesa Shanaz, hija del Sha y de su primera esposa la princesa Fawzia. En el transcurso de la entrevista hace acto de presencia Shanaz, que se muestra muy interesada por los estudios de Farah. Gracias a su apoyo ésta consigue la beca. Y no sólo eso, queda invitada a tomar el té al día siguiente con la princesa. Al otro día llega a la residencia de ésta y a los pocos minutos de estar departiendo con Shanaz y su esposo al amor de unas humeantes tazas —preguntándose intrigada para quién será el servicio vacío puesto a su vera— llega el Sha, el cual, tras besar a su hija y saludar a su yerno, recibe la presentación de Farah. El Sha la anima a continuar con sus estudios y le ofrece toda su ayuda: «Serás la primera mujer arquitecto del Irán», le dice. Farah, por su parte, le recuerda al Sha que le conoció en una recepción en la Embajada en Francia, a la que asistieron los estudiantes iraníes de la capital del Sena: «No se como no me he fijado en tí —le dice galante ante el sonrojo de Farah— porque una muchacha tan bella no puede pasar desapercibida».

Estaba visto que había surgido un auténtico flechazo entre el emperador persa y la estudiante.

«¿Quiere usted ser mi esposa?»

De la Farah Diba estudiante manifestaba la condesa Jeanne de Bellergarde, compañera de curso en la Universidad: «De ella recordaré siempre la sencillez, la modestia, su gentileza hacia sus compañeras. Por sus dotes gimnásticas era la capitana de nuestro equipo de baloncesto, y con frecuencia sustituía al entrenador en la pista. Cada vez que tenía que hacer alguna observación a una jugadora rogaba que la perdonase. Hablaba el francés a la perfección, como una parisiense muy culta, pero no desdeñaba adornarlo, cuando hacía falta, con frases y modismos del argot. Sin embargo no recuerdo que haya salido de sus labios ninguna frase atrevida».

El Sha y Farah se ven en varias ocasiones más, siempre en casa de la princesa Shanaz, que, dada su naciente amistad con Farah, muchacha de su misma edad, la invita a menudo cuando está en Teherán. En una ocasión, en el transcurso de una de estas visitas, el Sha, en un paseo por el jardín, le dice: «Señorita Diba, ¿quiere usted ser mi esposa? Haré todo lo que está a mi alcance para que sea usted una esposa dichosa. Espero a cambio que me dé el hijo que nuestro país y yo tanto deseamos. Si acepta, sólo me queda rogarle que, por ahora, no revele a nadie nuestro compromiso». Ni que decir tiene que Farah le respondió que sí. En una entrevista concedida al periodista Egle Monti tras su boda con el Sha, Farah declaraba: «Cuando el Sha me pidió que me casara con él lo primero que sentí fue asombro. Aquella pregunta no me la esperaba en absoluto. Naturalmente, me sentí orgullosa, pero yo amaba al Sha como a Rey en principio. Me había enseñado a quererle con otro amor cuando era niña. Pero yo me enamoré profundamente, inmediatamente, de él».

La vida sentimental del Sha había sido, hasta entonces, una serie de infortunios. El Sha Reza, autor de sus días, le eligió como esposa a la princesa Fawzia, hija del rey Fuad y hermana de Faruk de Egipto. Mohamed Reza, contaba por aquel entonces diecinueve años. Comenta una cronista: «Fawzia, desgraciadamente, era terriblemente independiente y estaba demasiado emancipada para ser adoptada por la Corte de Teherán. Su comportamiento escandalizaba al pueblo. Por aquel entonces parecía inconcebible el que una reina fumase en público, condujese ella misma su coche y se dejase ver públicamente vestida con pantalones. Además, venía de un país donde la exclavitud, aunque de hecho estaba abolida, no ocurría lo mismo en la práctica, y su dureza hacia el servicio palaciego la hicieron totalmente impopular. Cuando el Sha se separó de ella en el año 1948, su marcha fue acogida por todos con suspiros de alivio. Fawzia, dejando a su hija Shanaz en Teherán, tomó el avión hacia El Cairo y no volvió nunca jamás».

La unión con Soraya fue diferente. El Sha estaba locamente enamorado de ella, pero fue pasando el tiempo y al no darle descendencia se vio obligado a repudiarla.

El Sha consigue, al fin, tener un heredero

La boda se fijó para el 21 de Diciembre de aquel mismo año de 1959. El Sha se mostraba impaciente. Fue una ceremonia fastuosa equiparable a las narradas en el libro «Las mil y una noches» y Farah Diba, que tras su unión quedaría rebautizada como Shabanou, apareció ante todos juvenil, radiante y un poco preocupada.

A los pocos meses de la boda una noticia exultante: Farah estaba embarazada. Ahora sólo quedaba esperar a ver si era niño o niña. El 30 de Octubre de 1960 todo Teherán quedaba colapsado al anunciarse el nacimiento del primer hijo varón del Sha Mohamed Reza Pahlevi, al que le impondrán los nombres de Reza Ciro.

El nacimiento de este hijo llena de alegría al Sha. Farah, que teme cualquier desgracia, se hace el propósito de darle a su marido familia numerosa. Y así, el 12 de Marzo de 1963, viene al mundo una niña, Farahnaz, que es recibida con alborozo. El 28 de Abril de 1966 nace otro hijo varón, el príncipe Alí Reza, con lo que se asegura ya la continuidad dinástica si al Heredero de la Corona le sucediese algo.

Farah Diba con sus hijas Farahnaz y Laila.— Foto Efe.

Farah Diba y el Sha con sus hijos mayores y con la hija mayor del Sha fruto de su matrimonio con Fawzia de Egipto.— Foto Efe.

Y como remate en 1970 nacía la princesa Laila, la benjamina.

El Sha fue generoso con su esposa y madre de sus hijos. Farah Diba fue la primera mujer en la historia del Irán que, en las ceremonias conmemorativas del bimilenario persa, fue designada Regente del Imperio e investida con tal dignidad. Es decir, la emperatriz, soberana consorte, se convertiría verdaderamente en jefe de Estado si su esposo el Sha, tuviera que dejar vacante el Trono por cualquier circunstancia antes de que el príncipe Reza Ciro cumpliese su edad reglamentaria para ocuparlo. Le confiaba por esas fechas Farah Diba a Marlene Simons de «The Los Angeles Times»: «Yo no podría decir que me sienta segura sobre ello. Espero que nunca pase eso. No sería un trabajo fácil».

La caída de la Monarquía persa

En el año 1979, cuando el Sha y Farah cumplían sus primeros veinte años de matrimonio, la situación política en el país lo había convertido en un polvorín. Los disturbios fueron tan virulentos que el Sha y la familia imperial no tuvieran más remedio que emprender el doloroso y amargo camino del exilio. Abandonados por sus aliados de antaño, su vida fue un peregrinar dramático. Al exilio había que sumarle el cáncer que padecía el Sha y que le llevaría irremisiblemente a la tumba en Egipto en Julio de 1980. Le confiaba Farah Diba al príncipe Michael de Grecia en el transcurso de una entrevista: «Cuando fuimos a vivir al exilio, y mi esposo aún vivía, hubo algunos momentos muy difíciles. Pero no podía darme por vencida, tenía que mantener mi equilibrio, por mi esposo, mis hijos, mis amigos, y también por mi propia dignidad humana. Si la amargura hubiese anidado en mí, me habría ido minando como un cáncer. Intenté ver el lado positivo de cada cosa mala para encontrar algún consuelo en los valores que llevaba en mi interior: espirituales, religiosos, los valores de mi fe, de nuestra cultura, de toda nuestra civilización. También ha habido otros, incluso extraños, que me han ayudado a superar nuestra desgracia. Desde el momento en que abandonamos nuestro país recibí muchas cartas de ánimo. A veces la gente que escribe tales cartas creen que no significan mucho a la persona que las recibe pero hubo ocasiones en las que esas cartas de gente desconocida me ayudaron a seguir adelante. Traté de mantenerme activa, de avanzar. Y actualmente las cosas no son lo que fueron hace algunos años, y procuro dar gracias a Dios cada día por lo que tengo. Solía preguntarme —y todavía lo hago, cuando me deprimo—, si vale la pena sentir resentimiento hacia la Humanidad por cuatro o cinco individuos. Y sigo convencida de que la luz triunfará sobre las tinieblas».

Farah Diba siempre ha llevado una vida muy discreta. Siempre se ha mantenido de espaldas a un posible nuevo matrimonio. En la primavera de 1982, respondiendo a las alusiones del semanario egipcio «October» que hablaba de la posible boda de la ex-emperatriz con el ex-piloto personal del fallecido Sha, Hamed Sarnan, decía: «Decir que pienso en volver a casarme es una gran ofensa. La calumnia de una posible nueva boda mía me hace mucho daño, como viuda del Sha y como mujer».

Casado su hijo mayor Reza Ciro, de veintiocho años, con la bellísima Yasmina Efemade Amini, y cuando soplan vientos de paz para Irán, Farah Diba declara: «Estoy lista para servir a mi país en cualquier momento. Mi hijo sabe que estoy a su disposición y a punto para servir a mi país bajo cualquier circunstancia. Ha asumido sus deberes con toda la energía de la juventud, con devoción, sinceridad y madurez. Es la esperanza de millones de iraníes. Mi único deseo es ver a Irán de nuevo. Ese día, una vez más, habrá paz en mi alma».

M.C.D 2018

Tras el uso y abuso de la falda... vuelven los pantalones

Marina Ruiz

¡Si Dunlop levantara la cabeza!... Todo empezó con su neumático allá por 1888. Gracias a él, los pantalones entraron a formar parte del universo femenino. Desde entonces, la vida de esta prenda, masculina por antonomasia, ha conocido periódicamente el escándalo, la eclosión y el más ingrato olvido.

Tras la omnipresencia de la falda en las últimas temporadas, las pasarelas internacionales le devuelven el protagonismo perdido y nos lo presentan en múltiples versiones como un mero anticipo de su dominio en las venideras.

Del ciclismo a las pasarelas

Tanto la alta costura como el prê-á-porter están de acuerdo. Se vuelven a dar juego al pantalón. Después de tres o cuatro temporadas donde la femineidad imperante hacía necesario el uso y abuso de la falda, modistas, creadores y estilistas parecen haber llegado a la conclusión de que el pantalón puede ser igualmente una prenda femenina. No es la primera vez sin embargo, que la moda saca partido a sus posibilidades para poner en cuestión el concepto de femineidad tradicional. Son clásicos en la versión urbana, son cortos y con pinzas para el sport y los estilos más jóvenes, son bermudas y piratas en los looks divertidos, elásticos del tipo de ciclista en las propuestas deportivas más comprometidas con la vanguardia.

Bien distinto era el panorama hace exactamente un siglo, cuando el irlandés J.B. Dunlop dio a conocer su neumático. El invento no sólo revolucionó la industria de la locomoción, sino que cambió la estética del guardarropa femenino. Con la aparición del neumático, montar en bicicleta se convirtió en un deporte mundial.

Tras varios años de intentar mantener el equilibrio a la vez que las enaguas, las señoras se ponen pantalones en 1894. Sarah Bernhardt y Nelly Melba estaban escandalizadas con este modelo de ciclista que no era más que un pantalón bombacho largo.

Mucho ha tenido que llover desde que surgieran soluciones intermedias, como la falda pantalón para montar en bicicleta, o Marlene Dietrich llamara la atención por adoptar un sastre absolutamente masculino. Para llegar a ser uno de los símbolos de la elegancia actual, los pantalones hubieron de pasar por el movimiento de liberación femenino o la estética hippie que acabaron por ponerlos de moda hasta incluso arruinar a más de una industria de medias.

Una apuesta unánime

Aunque sobre las piernas de Katharine Herpburn, los pantalones marcaron una imagen legendaria, hoy son una pieza tan común como cualquier otra. Las pasarelas internacionales nos los han presentado moderadamente en el verano, pero habrán de dar mucho más juego en un futuro inmediato. Han puesto sus ojos en el pantalón, modistas como Yves Saint Laurent, que nos lo presenta clásico y pinzado en su estilo más urbano, como pieza básica de un sastre perfectamente construido o en bermudas, para ilustrar las salidas playeras más informales. Courréges recaba así mismo en sus posibilidades y nos presenta un pantalón de pinzas clásico acompañado de toreras cortas. Chanel, en la colección de prê-á-porter, viste a Inés de la Fresange, la modelo-imagen de la casa, con unos piratas renovados. Llevan pinzas en la cintura, botones a un lado y se hacen acompañar de blusas informales de lino. Scherrer, es de todos los creadores franceses, quien más ha creído en el futuro del pantalón. Su colección de ready to wear está plagada de modelos clásicos con pinzas, mientras que la de alta costura apunta hacia modelos de gran caída, fluidez y sofisticación.

La propuesta en España es variopinta. La línea Amimodo de Purificación García saca pleno partido a los bermudas de punto y de lycra. Jordi Cuesta los diseña clásicos como parte de un sastre renovado o como un pantalón de montar corto. Jesús del Pozo, abunda en los modelos estrechos de talle alto, en los pantalones pitillo de seda para vestir con mayúsculas, en las faldas-pantalón super cortas y en los monos de una sola pieza. Manuel Piña de una visión particular del look típicamente español con pantalones de talle alto conjuntados con capas y chalecos, en un auténtico revival cordobés. Los hermanos Herrando hacen con pantalones estilos casuales típicamente jóvenes. Alvarado se atreve con la lycra paramaterializar modelos tan ajustados como una segunda piel. Los pantalones de Roberto Verino se acercan por su vuelo a una minifalda y mientras, Nacho Ruiz tiene un modelo para cada ocasión.

De izquierda a derecha: Pantalón pirata de algodón y blusa de lino, Chanel. Torera de cuadros y pantalón con pinzas en lana fría, Courreges. Conjunto de chaleco en organdí y pantalón de crep, Scherrer.—Foto Efe.

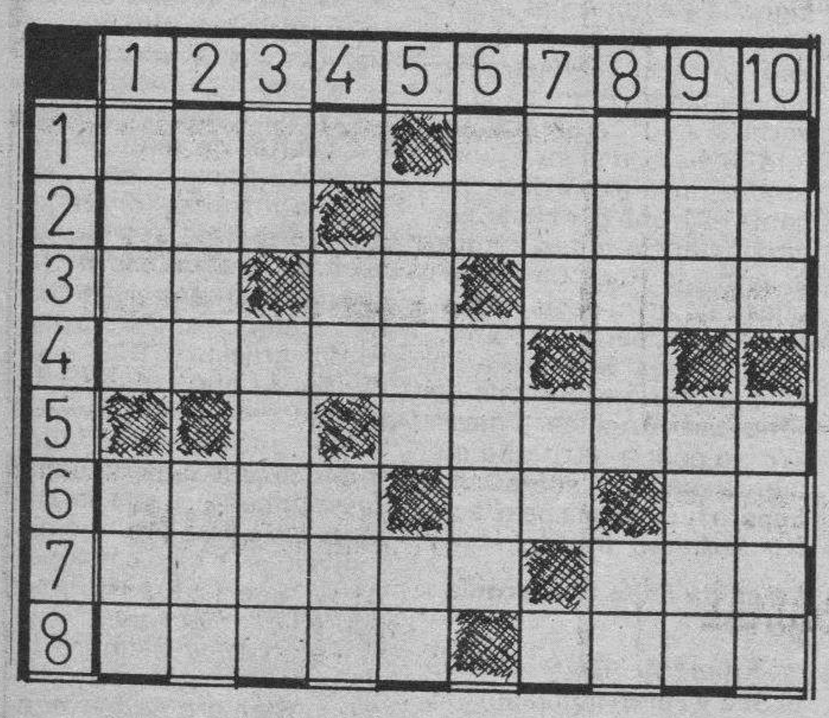

HORIZONTALES.—1: Astro satélite de la Tierra. Moneda antigua, realillo de plata de ocho cuartos y medio. 2: Nombre de consonante. Lindero. 3: Nota musical. Símbolo del oro. (al rev.) Hechicera. 4: Arrogarse. Vocal. 5: Consonante. Serpiente. 6: Continente. (al rev.) Artículo. (al rev.) Nombre de consonante. 7: El que compone obras poéticas (pl.). Preposición inseparable, que significa sobre. 8: Prenda y señal de un contrato. (al rev.) Término señalado a una carrera.

VERTICALES.—1: Fatua, pasmada. A cuestas. 2: Casco o pezuña (pl.). Hermana, religiosa. 3: Abreviatura de punto cardinal. Portero de estrados. 4: Vocal. Símbolo del americio. Amarra. 5: Nombre de varón. Campeón. 6: Símbolo del titanio. Corriente de agua (pl.). 7: Dueña. Artículo. Vocal. 8: Extremo a que se lleva algo. (al rev.) Infusión sedante. 9: Aeta. Familiarmente; nombre de varón. 10: (al rev.) Moneda fraccionaria del Japón. (al rev.) Determina las dimensiones o la cantidad de una cosa.

Solución al anterior:

HORIZONTALES.—1: Café. Tenor. 2: Eva. Sácalo. 3: Pa. Ce. obeS. 4: Oleada. A. 5: S. Elegir. 6: Bota. An. Ve. 7: Orejas. Can. 8: Loros. Nono.

VERTICALES.—1: Cepo. Bol. 2: Aval. Oro. 3: Fa. Ester. 4: E. ¡Ca!. Ajo. 5: Sede. As. 6: Ta. Alas. 7: Eco. En. N. 8: nábaG. Co. 9: ¡Olé!. Iván. 10: Ros. Reno.

Hechos y figuras

La nueva casa de los Thyssen

Carmen Cervera, Tita o baronesa Thyssen, que de todas formas se la llama, no puede remediar el cariño que siente por España. Acaba de comprar una casa en la Moraleja de Madrid que le ha costado 700 millones de pesetas, donde se trasladará a vivir. Desde que conoció a su actual marido, Heini Thyssen, Carmen Cervera soñaba con tener una gran casa en Madrid. Como cabe suponer, el aumento de los precios inmobiliarios no era ningún problema para ella. Lo difícil, lo realmente difícil y problemático, era encontrar el sitio adecuado.

JEROGLIFICO

SU

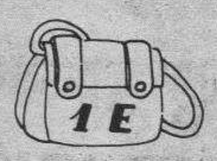

50 O

¿Quién puso el gato encima de la mesa?

Solución al anterior:

...Se quedó sólo en la sala.

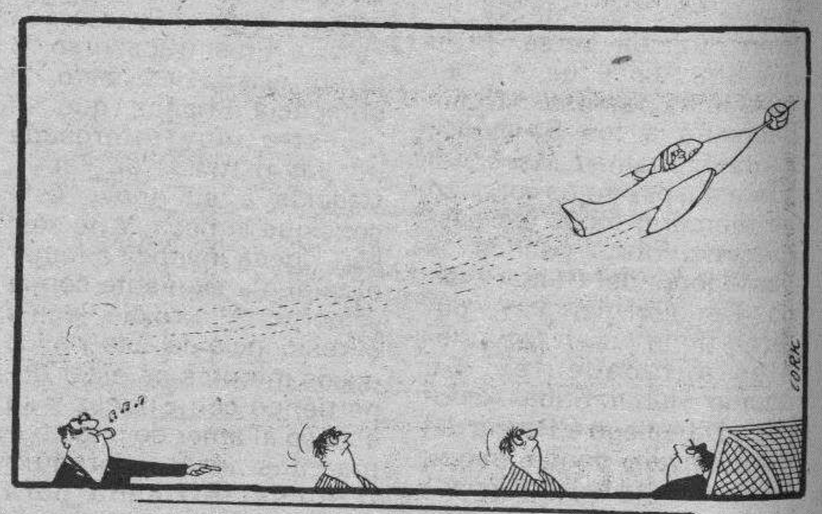

Dibujos con siete errores

Solución al anterior:

1.—Banderín. 2.—Escalera. 3.—Vaso. 4.—Mapa. 5.—Silla. 6.—Correa de la cantimplora. 7.—Flequillo de la niña.

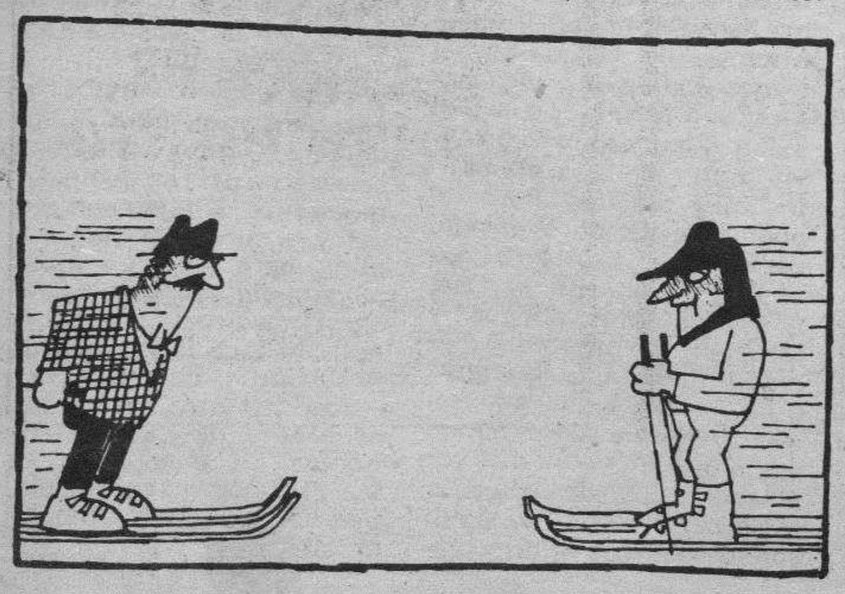

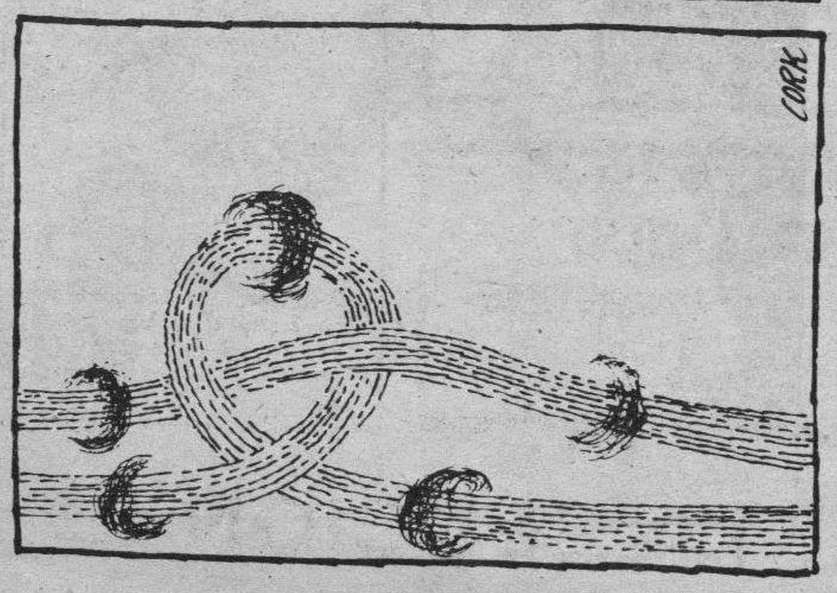

M.C.D 2018

Estos anuncios se reciben en nuestra Administración, San Pedro de Cardeña, 34 y en todas las Agencias de Publicidad.

NOTA.- Deberán tener entrada con 24 horas a su publicación.

Inmobiliaria

PENTASA-3

VENTA

ULTIMAS NAVES

- Directamente promotora
- Próxima entrega.

Información:

Avda. del Vena, 9. Telf. 220500

S.A. CONSTRUCCIONES PENTASA

SE VENDEN CUATRO PARCELAS

Superficie 12 Has., a 10 Kms. de Burgos

Informes ☎ 40 41 08

NAVES INDUSTRIALES

VENTA

Módulos desde 120 m.² y 125 m.² a 1.000 m.².

Carretera Valladolid, Km. 5,5. Teléfonos 206471 - 222114

VENDO PISO

Tres dormitorios, salón, cocina y baño. Trasteros y plaza de garaje.

C/. Lealtad. Telf. 266096

BODEGA

SE VENDE

Con 40 m.² de merendero, horno de leña, chimenea francesa, amueblada, a 10 kilómetros de Burgos.

Teléfono 26 25 81

OCASION

EN EL MEJOR EDIFICIO DE

BRIVIESCA

SE VENDE

DUPLEX Y PLAZA DE GARAJE

Telfs. (94) 4419403 - 4423033

INMEJORABLE LOCAL

Junto cines Gamonal. 90 metros. Alquiler.

GARCIFUENTES

23 69 98

URBANIZACION AGUAS VIVAS

TABERNES (VALENCIA)

VIAJE GRATIS CON NOSOTROS

CHALETS DE 1 Y 2 HABITACIONES CON JARDIN Y SOLARIUM

URBANIZACION UNICA EN ESPAÑA

SU MEJOR INVERSION, NO LA DEJE PASAR

P.V.P. 5.544.000 PTAS.

- 20 % de entrada
- 80 % restante mediante Préstamo Hipotecario concedido a 15 años

GARCIFUENTES

Agentes de la Propiedad

C/. General Sanz Pastor, 4, bajo Izda. 09003 BURGOS. Telfs. 947-236998 / 215328.

Este espacio vale

1.848 Ptas.

(Incluido IVA)

Diariamente

sábados, domingos y lunes

Laboral

Los anuncios de esta Sección, demandas y ofertas concretas de trabajo tendrán una bonificación del 20% en su facturación total.

IMPORTANTE GRUPO DE EMPRESAS

NECESITA

VENDEDOR

DE PRODUCTOS DE ALIMENTACION

Se requiere:

- Edad máxima: 35 años.
- Vehículo propio.
- Residencia en Burgos.
- Se valorará experiencia (no imprescindible).

Se ofrece:

- Productos líderes.
- sueldo fijo + incentivos.
- Incorporación inmediata.

Enviar historial, con fotografía reciente al Apartado de Correos número 228 de Burgos.

SE NECESITA

MECANICO

OFICIAL DE 1.ª AUTOMOVILES

Razón Talleres Portugal. Calle Vitoria, 258.

CONCESIONARIO DE AUTOMOVILES

necesita

VENDEDOR

VEHICULOS USADOS CON EXPERIENCIA

Se ofrece integración en plantilla más comisiones. Escribir a ALAS BATES. Avda. Cid, 14. 09005 Burgos. Ref. 1.005.

¡¡MUJER!!

IMPORTANTE EMPRESA DE SERVICIOS

NECESITA:

- Mujeres entre 30 y 45 años.
- Bien relacionadas, con ganas de trabajar.
- Con dotes de simpatía y conversación.

SE OFRECE:

- Altos ingresos según dedicación.
- Una ocupación agradable.
- Sin limitación de horarios.
- Un inigualable ambiente de trabajo en equipo.

Las interesadas deben dirigirse a PUBLIKENOX en calle Vitoria, 23, 1.º B, de 11 a 13 horas. O por teléfono al 26 94 50 (Srta. Teresa).

IMPORTANTE COMPAÑIA DEL SECTOR DEL SEGURO PRECISA CUBRIR LOS SIGUIENTES PUESTOS CON CARACTER DE URGENCIA

UN INSPECTOR

UN ADMINISTRATIVO

UN JEFE DE SINIESTRO

SE OFRECE:

- **Interesantes condiciones económicas.**
- **Puesto fijo en Plantilla.**
- **Seguridad Social.**
- **Posibilidades de promoción.**
- **Incorporación inmediata.**

SE VALORARA:

- **Experiencia en el sector seguros, banca finanzas, etc.**
- **Expediente académico.**
- **Nivel cultural.**

Se garantiza total y absoluta discreción. Enviar historial al Apdo. 180 C.P. 09090 Burgos. Se estudiarán y se contestarán todas las solicitudes. Nuestro personal conoce el presente Anuncio.

SE NECESITA

CAMARERO PROFESIONAL

Cafetería LA PEÑA

Plaza Mayor — Briviesca

EMPRESA RADICADA EN BURGOS

NECESITA

PERSONAS TECNICAS EN

- **MECANICA**
- **ELECTRICIDAD**
- **Y ELECTRONICA**

— Con experiencia.
— Preferentemente titulados en Maestría Industrial (no siempre imprescindible).
— Preparación a cuenta de la Empresa en las diferentes especialidades.

SE OFRECE:

— Garantía de futuro.
— Incorporación inmediata a la Empresa.
— Sueldo a convenir según valía, con amplias facilidades de promoción.

Escribir, con datos personales e historial profesional a ALAS BATES, Avda. del Cid, 14. Burgos 09005. Referencia: Personas Técnicas.

PRIMERA MARCA SECTOR AUTOMOCION PRECISA PARA SU NUEVA INSTALACION EN BURGOS

VENDEDORES

SE REQUIERE:

— Gran capacidad de trabajo.
— Experiencia probada en ventas.
— Buen nivel cultural.

SE OFRECE:

— Incorporación inmediata en empresa líder.
— Formación completa por parte de la empresa.
— Retribución a convenir según valía del candidato. (Sueldo más comisiones).

SI ES VD. UN HOMBRE CON ASPIRACIONES Y CON GANAS DE TRABAJAR, ESTA ES SU OPORTUNIDAD

Interesados enviar detallado historial personal y profesional y teléfono de contacto a **ALAS BATES** (Departamento de Selección de Personal). Avda. del Cid, 14-3.º, B. 09005 Burgos. Referencia: 949 RU. (Garantizamos absoluta reserva en el proceso de selección).

MULTINACIONAL AMERICANA

Ofrecemos oportunidad de negocio sin inversión ni horario a personas emprendedoras preferentemente matrimonios.

Lunes Sr. MEDRANO, Telf. 204001

Empresa de distribución

NECESITA

CAMION DE REPARTO

(De 5.000 a 7.000 Kgs.)

Para Burgos y provincia.

Interesados llamar al Telf. 267143

OFRECEMOS

trabajo señoras y señoritas, venta directa «a particulares». Ropa interior de señora. En todas las poblaciones de la provincia.

Escribir con datos personales y teléfono al Apartado 1.984 Burgos. Se dará contestación.

EMPRESA DEDICADA A SERVICIOS INFORMATICOS

PRECISA

PROGRAMADORES

- Se valorará conocimiento en RPG.

COMERCIALES TECNICOS DE MANTENIMIENTO

- Formación a nivel de FP2
- Ultimas promociones.

Interesados enviar curriculum vitae a calle Francisco Sarmiento, 5. Referencia AZON. 09005 Burgos.

ANUNCIOS EN ESTA SECCION

Si quiere anunciarse en esta Sección, dirijase a nuestra Administración, Agencias de Publicidad o al corresponsal de DIARIO DE BURGOS en su localidad.

M.C.D 2018

Laboral

SE OFRECE
Técnico Analista Programdor de Aplicaciones Informáticas
Interesados llamar Telf. 220434

AUTOVICAN, S.A.
CONCESIONARIO RENAULT
PRECISA
OFICIALES MECANICOS Y CHAPISTAS DEL AUTOMOVIL
Interesados dirigirse a: Alcalde Martín Cobos, s/n. Contactando señor López.

Motor

TRACTO SCANIA R-112 Intercooler
TRACTO VOLVO F-12
TRACTO PEGASO 1231-T
Y
TRACTO RENAULT DR-320-T

URETA MOTOR SA
Ctra. Logroño, Km. 110,3
☎ 224854 - BURGOS

OPEL DA MAS EN VEHICULOS DE OCASION
DISPONEMOS DE:

Alfa Romeo GTV
Opel Rekord Diesel
Opel Ascona Gasolina y Diesel
Peugeot 505 Diesel
Renault 18 Gasolina y Diesel
Renault 12 —Varios—
Renault 11 Gasolina y Diesel
Renault 9 Gasolina y Diesel
Ford Granada
Ford Escort —Varios—
Ford Fiesta —Varios—
Seat Ronda Gasolina y Diesel
Seat 131 —Varios—
Seat 127 —Varios—
Seat Panda —Varios—
Talbot 150 —Varios—
Simca 1.200 —Varios—
Audi 100 Diesel

PREPARADOS COMO NUEVOS DE CHAPA, PINTURA Y MECANICA. LE RECOGEMOS SU ACTUAL VEHICULO A CAMBIO. FORMA DE PAGO, HAGANOS VD. SU PROPUESTA.

Abierto sábados todo el día

AUTOMOVILES PEDROSA
Ctra. Madrid-Irún, Km. 245.
Tel. 22 77 67. BURGOS
OPEL
Mejores por experiencia

RECAMBIOS - ACCESORIOS
TORNILLERIA EN GENERAL
CONTINENTAL-AUTO, SA
CALLE MADRID, 2
☎ 20 18 14 - 20 18 08

AUTO RADIOS
TODOS LOS PRECIOS Y MARCAS
REPARACIONES
AUTO RADIO BALBAS
Santa Clara, 4. ☎ 26 21 34

¡¡ATENCION!!
VEHICULOS DE IMPORTACION TODAS LAS MARCAS
RECOGEMOS SU VEHICULO A CAMBIO
Facilidades de pago hasta 60 meses. Véalos en:
AUTOMOVILES FAUNDEZ Y GONZALEZ, S.A.
Calle Real, 7. Capiscol.
Teléfono 22 00 64

BMW 320i
VENDO
Impecable, varios extras, pocos kilómetros, precio a convenir.
Teléfono 22 78 90. De 3 a 7

SE NECESITA
Personal dispuesto a comprarse furgoneta para reparto en Plaza.
Teléfono 23 17 63

Servicios

EN
MUEBLES CALZADAS
C/. Calzadas, 79
Durante el mes de Octubre gran promoción especial en comedores y lámparas.

GEMA DE LA CALLE PELUQUEROS
Apertura, día 17 de Octubre. Todo un mundo de la peluquería, para tí que te sientes joven.
Glorieta Luis Baille, número 5, esquina Luis Alberdi. Teléfono 219671.

Gestoría Rodríguez García
C/. Vitoria, N.º 28-1.º C
09004 BURGOS. ☎ 20 86 62
DECLARACIONES DE RENTA
I.V.A.
Consultas - Asesoramiento
Altas - Contabilidad
—Seguridad Social.
—Industriales - Profesionales.
—Comerciantes - Agricultores.

¡¡ATENCION!!
¿NECESITA COMPRAR MUEBLES?
VISITENOS, TENEMOS MUCHAS SOLUCIONES Y ESTILOS DIFERENTES
MUEBLES ELENA
C/. San Francisco, 15

CENTRO ZETA
OPOSICIONES MAGISTERIO
— Grupos reducidos.
— Especialidades (Filología, E. Especial, E. Preescolar, Matemáticas).
— Comunes (Proyecto y legislación).
Horario: de 19 a 21 horas.
Inscripciones: San Cosme, 2-1.º, Oficina 106.

CLASES DE GRADUADO ESCOLAR ORGANIZADAS POR U.G.T. BURGOS
SI NO HAS TENIDO OPORTUNIDAD DE ESTUDIAR, ¡AHORA LA TIENES!
U.G.T. TE BRINDA LA POSIBILIDAD DE OBTENER EL GRADUADO ESCOLAR
- Comienzo de las clases, 2 de Noviembre.
- Horario nocturno.
- Se expedirá título oficial del Ministerio de Educación y Ciencia.

PARA INFORMACION E INSCRIPCION:
SEDE DE U.G.T.
AVENIDA REYES CATOLICOS, 21 BAJO.

TODO INFORMATICA
- Ordenadores · Microordenadores
- Impresoras
- Destructoras de documentos
- Cortadoras de formularios
- Terminales punto de venta
- Telefax
- Campanas insonorización
- Rollos papel telefax
- Etiquetas papel continuo
- Mobiliario para Informática

De la Vega · Dalsa
Madrid, 1 · Tel. 264348 · Burgos

LIQUIDACION TOTAL
LANAS NOFI
Cardenal Segura, 1

¡ATENCION SEÑORAS, SEÑORITAS Y CABALLEROS!
CURSO MIXTO
(CABALLEROS Y SEÑORITAS)
DE
PELUQUERIA de CABALLEROS
Del 1 Noviembre al 1 de Abril
Grupos mínimos
ACADEMIA BALLESTER
Vitoria, 19. Telf. 208750

EL DEDAL
CONFECCIONAMOS ROPA A MEDIDA
Arreglo todo tipo de prendas señora, caballero y niño. Reforma de prendas de piel y napa.
C/. Santander, 3-1.º D. Frente a Casa Cordón.

REPRESENTANTES
EL HOTEL LAS BRISAS
(Frente Playas Sardinero)
Les ofrece precios especiales, habitaciones con baño, calefacción y televisión.
Precio una persona: 2.000 Ptas.
Precio dos personas: 3.000 Ptas.
Teléfono 27 09 91
Travesía de Los Castros, 14. Sardinero. Santander.

¡¡BOMBAZO!!
LIQUIDACION TOTAL POR CIERRE, A PRECIOS DE SALDO DE: LIBRERIAS, DORMITORIOS, TRESILLOS, LAMPARAS, CUADROS, MUEBLE AUXILIAR, ETC., ETC.
VERLOS TARDES, DE 5 A 8, EN
AMUEBLADORA ARAGONESA
C/. PISONES, 21 — BURGOS
☎ 20 32 64

Varios

EXPONE OLEOS
MAURICIO ANTON ORTUZAR
Del 15 al 27 de Octubre 1988
Horas de visita: Festivos, de 12 a 2. Laborables, de 12 a 2 y de 7 a 9.

TEAN
CARPINTERIA DE ALUMINIO
- Cerramiento de terrazas.
- Contraventanas
- Mamparas de baño.

—Presupuestos sin compromiso—
CARRETERA LOGROÑO, 12
☎ 214355. - BURGOS

Si quiere anunciarse en esta Sección, diríjase a nuestra Administración, Agencias de Publicidad o al corresponsal de DIARIO DE BURGOS en su localidad.

ANUNCIOS EN ESTA SECCION

M.C.D. 2018

Estos anuncios se reciben en nuestra Administración, San Pedro de Cardeña, 34 y en todas las Agencias de Publicidad.

NOTA.- Deberán tener entrada con 24 horas a su publicación.

Alquileres

SE ALQUILA estudio taller 50 m². planta baja, zona Gamonal. Precio interesante. ☎ 221124.

ALQUILO oficina. Vitoria, 46. ☎ 263864.

ALQUILO piso amueblado, zona Gamonal. ☎ 213262.

SE ARRIENDA pub. Zona céntrica, llamar de 14 a 16 horas. ☎ 271879.

INMOBILIARIA Gamonal. Pisos, apartamentos, desde 25.000 a 50.000 mes.

INMOBILIARIA Gamonal. Locales, naves, desde 20.000.a 75.000.mes. 218659.

MAGDA González. Agente Propiedad Inmobiliaria. Santander, 6 bajo. ☎ 263954.

MAGDA González. Paseo de la Isla. Cuatro, salón. Instalado. 75.000.

MAGDA González. San Juan. Cuatro, salón, dos baños. Exterior. 50.000.

ALQUILO locales en calle Cervantes, 4. Información 12 a 13 horas.

SE ALQUILA piso a estrenar, en Avenida Eladio Perlado. ☎ 211304.

PRIGO. Romancero. Tres dormitorios, amplio salón, calefacción, trastero. Amueblado. 7665.

PRIGO. Lavaderos, 36 metros, fondo 9 metros, precio 25.000.- 6854.

PRIGO. Alfareros. Tres dormitorios, salón. Servicentrales. Parquet, contraventanas. Soleadísimo. 6651.

PRIGO. Miranda. Local 80 metros. Fachada 9 metros. Infórmese. 5835.

ALQUILO locales céntricos, para almacenamiento. ☎ 207377.

BENIDORM piso 20 metros playa, céntrico, garaje. ☎ 218252.

ALQUILO garaje en Regino, Cuarteles, junto Hacienda. ☎ 230586.

ALQUILO casa-chalet en Barriada. ☎ 210998.

ARRIENDO piso, Avda. de la Constitución. ☎ 219273.

ALQUILO piso amueblado, Santa Casilda, nº 5-2º-2, ver de 6 a 9.

ALQUILO piso amueblado, con garaje, en G-9. ☎ 237439.

SANTOS. Alquilo locales Barrio Gimeno. Diversas superficies. Con derecho traspaso. 228754.

SE ARRIENDA nave de 640 m². Informes ☎ 229296.

ORTEGA: Local Luis Alberdi, 40 a 80 m², situación privilegiada, barata. ☎ 262426.

ORTEGA: Piso junto a Catedral, a estrenar, cuatro y salón, sin muebles. ☎ 262426.

ORTEGA: Piso Parque Buenavista, 2º, tres, salón, dos baños, calefacción central, sin muebles. ☎ 262426.

ORTEGA: Avda. del Vena, amueblado, dos, salón, dos terrazas, apartamento de lujo. ☎ 262426.

ALQUILO vivienda, 2 dormitorios, salón, cocina, baño, garaje, a estrenar. Sin muebles, céntrico. ☎ 221650.

ALQUILO local instalado. Calle Salas, números 6 y 8. 90 metros, cualquier negocio. 260358.

SE ALQUILAN aulas. Apartado 1985. Burgos.

HERRERIA: Castellana: vacío, cuatro, salón, tres baños, zona servicio. 201460.

HERRERIA: Apartamento vacío, estrenar: Dos, salón, cocina, baño, servicio, garaje, trastero, gas ciudad. 201460.

HERRERIA: Pisos céntricos 130 m². aptos para oficinas. 201460.

HERRERIA: Flora: Alquilo bar pleno funcionamiento. 201460.

HERRERIA: céntrica: Entreplanta 100 m². preparada y recién terminada, con plaza garaje. 201460.

ALQUILO piso sin muebles, calle Vitoria, 255. ☎ 203357, de 2 a 5 y 8 a 10.

¡OPORTUNIDAD! Se alquila local de 230 metros, apropiado para almacén o pequeña industria, zona calle Madrid. 80.000.- Ptas. ☎ 203264. Burgos.

ALQUILO local, 188 m². Calle Pablo Casals. ☎ 234988.

Este espacio vale
1.960 Ptas.
(Incluido IVA)
Diariamente
sábados, domingos y lunes

BURGENSE DB
Páginas especiales los domingos en
DIARIO DE BURGOS

BUSCAMOS piso en alquiler, amueblado, económico. ☎ 233732, de 2 a 4.

DELAFUENTE. Oficina 83 metros. Reyes Católicos. Económica. 265142.

DELAFUENTE. Locales nuevos, 23, 46, 50 95 metros. Calera-Valladolid. Amplia fachada.

Automóviles y accesorios

ALQUILER sin conductor. Coches nuevos, todas las marcas «Servi Auto», Sanjurjo, 9. ☎ 222715.

AUTOMOVILES Pedrosa. Compra venta de toda clase de automóviles. Stock mínimo, ciento cincuenta vehículos para que usted pueda elegir. Garantizados. Facilidades hasta 24 meses. ☎ 227707 y 227767.

AUTOMOVILES V. López, vehículos nuevos y usados, garantizados. Facilidades. Pisones, 40. ☎ 209667.

AUTOMOVILES Gamonal, vehículos ocasión. Garantizados, sin entrada, hasta 60 meses. Pedro Alfaro, 2. 223814.

¡NO BUSQUE más, Grandmontagne lo tiene! Desde el económico utilitario al de más alta categoría. Precio justo, calidad, garantía y facilidades sin entrada hasta 60 meses. Francisco Grandmontagne, 22. ☎ 236669.

MOBYLETTES, desde 30.000 ptas. «Serventa». Calle Merced, 19.

AUTOMOVILES Jesús, compra venta de vehículos usados, totalmente revisados y garantizados. Facilidades de pago hasta 60 meses sin entrada. San Pedro Cardeña, 94. ☎ 261314.

BMW - 323, revisado y garantizado, impecable, pocos kilómetros. Talleres Portugal. Calle Vitoria, 258.

MERCEDES diesel, revisado y garantizado, pocos kilómetros, como nuevo. Talleres Portugal. Calle Vitoria, 258.

VOLKSWAGEN - Polo, BU-J. Impecable, nuevo, pocos kilómetros. Talleres Portugal. Calle Vitoria, 258.

OCASION, procedentes de cambio, todas las marcas y modelos, varios Seat - 127, Citroen GS, Talbot, Etc. Véalos, Talleres Portugal. Calle Vitoria, 258.

VENDO camión 3 ejes, con tarjeta y trabajo. ☎ 232676.

SE VENDE Pegaso doble dirección, con tarjeta nacional. ☎ 91-6566901.

SE VENDE camioneta Mercedes con T. de T. ☎ 214394, de 15 a 18 horas.

SE VENDE Vanette 7.000 km. ☎ 500198, de 2 a 4, Aranda de Duero.

SE VENDE Renault - 12 familiar, muy barato. ☎ 170023.

OPORTUNIDAD. Se vende CX Prestige automático inyección. M-0490-EY. 1.500.000.pesetas. Llamar horas oficina. ☎ 237263.

SE VENDE Seat 133 con 30.000 kms. ☎ 421176.

SEAT 127. 115.000 ptas. Buen estado, revisión pasada. 225184, de 2 a 4.

PARTICULAR vende 124-D, bien conservado. Económico. ☎ 236934.

VENDO Seat 132 diesel, en perfecto estado. ☎ 268603. (2 - 3).

ALFA Romeo GTV - 2.5, impecable, pocos kilómetros. Talleres Portugal. Calle Vitoria, 258.

SE VENDE Fura-CL. 5 velocidades. 33.000 km. BU-G. 238639.

SE VENDE Seat-1.430 familiar, en buen estado, económico. ☎ 216350.

VENDO Seat-124, BU-E. 148.000.- Ptas. ☎ 224291.

EN AUTOMOVILES Varona encontrará el coche que necesita. Precios sin competencia, calidad, garantía y facilidades, sin entrada. Calle Madrid, 17. ☎ 207087.

Colocaciones

Los anuncios de esta Sección, demandas y ofertas concretas de trabajo tendrán una bonificación del 20 % en su facturación total.

SE NECESITAN camareras para Wisquería en Pamplona «Navarra». Doy habitaciones. ☎ 948-248990, por la mañana.

SE NECESITA para Barcelona, matrimonio sin hijos, servicio doméstico. De 25 a 35 años. Con carnet conducir e informes. Se da vivienda independiente. Escribir con datos al nº 7520 de Publicidad «Z», Ronda Universidad, 31-1º-3º. 08007-Barcelona.

INGLATERRA, Francia, Alemania, Italia. Cuidado niños. Gestiona: Instituto Practivox. Centro autorizado. 91-4293000.

POR apertura inmediata, preciso 7 personas mayores 25 años, serias y responsables, beneficios altos. R.M. ☎ 96-3617761. Sr. Sanfelix.

SE NECESITA carpintero oficial de primera. Urgentemente. Llamar ☎ 261021.

SE PRECISA matrimonio, ella sabiendo cocina y él camarero. Se ofrece: Remuneración, comida y alojamiento. Interesados llamar al 431000 de Burgos.

NECESITAMOS varón, dinámico, iniciativa. Buena presencia, ganas de trabajar. Función ejecutivo cuentas. 23-30 años. Servicio militar cumplido. Presentarse: Vitoria, 23 - 1º B, 10-2 y 17-20.

SE NECESITA buen pastor en Tornadijo. Félix Alonso. ☎ 189066. Noches.

SE OFRECE chica con furgoneta; o chico para reparto u otro tipo de trabajos. ☎ 234622.

NECESITO chapista que sepa pintura, para trabajar en automóviles, con experiencia. ☎ 110983.

SE NECESITA chica fija, matrimonio con dos niños. Imprescindible informes y experiencia. ☎ 270723.

SE NECESITA empleada de hogar con buenos informes, para residir en Palma de Mallorca con familia burgalesa, pasando Navidades y verano en Burgos. Seguridad Social. Sueldo a convenir. Informes Llamar ☎ 260632.

SE NECESITA dependiente con experiencia alfombras, moquetas y hogar. Trabajo en Santander. Comercio especializado. Concertar entrevista. ☎ 942-753411.

SE NECESITA empleada de hogar interna, para Laredo. Con Informes. S.S., extras y vacaciones. ☎ 942-605459 605498.

NECESITO chica mañanas, mejor con experiencia. Llamar tardes al 263919.

SE NECESITA chica externa para atender casa y dos niños. ☎ 262665.

CUIDARIA un niño en mi domicilio. ☎ 230807.

SE NECESITA camarera sabiendo cocina y aprendiz de barra. ☎ 215969.

MATRIMONIO un hijo mayor, necesita interna para Madrid. Con informes y experiencia. 55.000 ptas. mes. ☎ 91-7150872.

SE NECESITA dependienta de 16 - 18 años. Para concertar entrevista, llamar de 5 a 7 al ☎ 272434.

NECESITO chica para bar, media jornada o completa. Horario de mañana. Domingos y festivos libres. Preferible con experiencia. Interesadas ☎ 236289, de 4 a 5,30.

SE NECESITA chica. ☎ 234203.

IMPORTADORA perfumería y cosmética, solicita delegada-o, preferentemente con equipo venta directa. Interesantes comisiones. ☎ 96 3664673. Apartado 12.019 Valencia, 46080.

BOUTIQUE necesita modista para arreglos, zona Gamonal. ☎ 260407.

SE NECESITA chica externa, zona La Isla. ☎ 239652 202939.

NECESITAMOS señora para piso estudiantes. De 1 a 4, Avda. General Vigón, 69-11º.

NECESITO aprendiz adelantado, para tienda de maquinaria agrícola. ☎ 271519.

NECESITO chica con informes, zona San Agustín. ☎ 203256.

NECESITO chica para perfumería, de 16 años. ☎ 224019.

SE NECESITA chica. ☎ 270021.

CHICA con informes, interna o externa, tardes libres. Avda. del Cid, 10-2º-Dcha.

SE NECESITA secretaria. ☎ 232261, de 4 a 8.

DEPENDIENTA alimentación, 16 años, se necesita. ☎ 224722.

SE NECESITA chico-a, entre 20 y 25 años, con ganas de trabajar. Sección ventas. Formación diaria. Prigo, Plaza Vega, 36, de 1 a 2 y de 7 a 8.

CHICA buena necesito, con informes. Interesadas llamar al 262984.

NECESITO interna para matrimonio y un niño. Con informes. ☎ 222193.

SE NECESITA ayudante de cocina. ☎ 204546, de 9 - 11 mañanas.

SE NECESITA chica de 2 tarde a 10 noche. Calle Vitoria, 31 - 1º.

SE NECESITA empleada de hogar interna, para Valladolid, experiencia con niños. Condiciones económicas buenas. Llamar de 19,30 a 22 horas. ☎ 983 - 477100.

NECESITO chica de 8,30 a 18,30. ☎ 203814.

SE NECESITA señora 40 a 65 años, soltera o viuda sin hijos. Con informes. Para atender interna señora mayor sola. Bien retribuida. Santa Clara, 52 - 2º B.

SE NECESITA chica externa, sabiendo cocina. Buen sueldo. ☎ 271029.

BOTONES se necesita, menor de 18 años. Presentarse en Hotel Cordón.

SE NECESITA señora y ayudantes de camarero. ☎ 228369.

SE NECESITA chico de 20 a 25 años, para trabajar en pescadería o charcutería, con carnet conducir. ☎ 268358, de 3 a 5 tarde.

SE NECESITA chica. ☎ 201219.

NECESITO chica externa. Calle Madrid, nº 13-1º-E.

NECESITO señora responsable, para atender matrimonio. ☎ 205789.

SE NECESITA persona fija para atender señor, disponiendo de tiempo libre todos los días. ☎ 262139, llamar de 8 a 10 tarde.

TRABAJE montando cuadros pequeños casa, proporcionamos materiales, recogemos producción. Decorhogar, Alfonso Católico, 1. Oviedo.

TRICOTOSAS Toyota le garantiza trabajo seguro. Adquirimos toda su producción. Aprendizaje fácil y gratuito. Contrato laboral. Visítenos sin compromiso, en Melchor Prieto, número 8. (Traseras colegio La Salle).

SE OFRECE pintor empapelador de primera. ☎ 207368.

Compras y ventas

ORO, joyas, compro. Pago bien. Arco del Pilar, 4, 1º.

MAQUINAS herramientas de ocasión. Compra, venta, cambio. Morcove. Polígono Villayuda. ☎ 239703.

COMPRO oro, plata, joyas, monedas, antigüedades. Vitoria, 17. Despacho 505. ☎ 204167. Burgos.

PIANOS nuevos y ocasión. Precios sin competencia. ☎ 941-234131.

MAQUINARIA ocasión: Cepilladoras, regruesadoras, sierras cinta, tupís, compresores, etc. Ismaher. 941-248999. Calle Lardero, 43. Logroño.

CACHORROS Fox-Terrier, Griffones Vandeanos, Podencos Ibéricos. Sabueso español. Adultos cazando jabalí. Rocamora. 942-881880. De 2 a 4 y 10 noche. Torrelavega.

PRENSAS para uva, cubas roble y bomba trasegar vendo. Calvario, 20.

VENDO cachorros Pastor Alemán 2 meses; vacunados, pedigree. 987-314159.

VENDO 3 cachorros de 4 meses. Buenos. ☎ 206427.

VENDO perros cazando, Perdiguero y Setter Inglés. ☎ 270485.

SE VENDE cinta transportadora. ☎ 214394. De 15 a 18 horas.

SE VENDEN 4 cubas de roble envinadas, baratas. ☎ 161087.

VENDO caldera calefacción gasoil Zaegel - 124. Llamar de 14,30 a 16,30. ☎ 272766.

VENDO cruces metálicas cementerio, mesa castellana de 2,5 metros por 1 metro, 2 bancos 2,5 metros. ☎ 268355.

COSECHERO vende 3.000 kilogramos de miel. ☎ 264531. Tardes.

VENDO mobiliario peluquería señoras. ☎ 217813, llamar tardes.

VENDO coche silla niño y cuna, seminuevo. ☎ 218609.

SE VENDEN cachorros Mastín Montaña del Pirineo, padres con pedigree. ☎ 208535.

COMPRARIA hormigonera. ☎ 261604.

VENDO perro de caza y perro Sabueso. Razón: Calle Santa Cruz, número 27. Garaje México.

VENDO una minicadena musical con doble pletina, económica. ☎ 238205, a partir de 1,30.

COMPRO teja plana. ☎ 201442.

SE VENDE báscula electrónica, nueva. Verla: 1 a 4 tarde, calle Santa Bárbara, 20-9º-D.

VENDO escopeta paralela, pletina larga, perfecto estado. ☎ 216599.

VENDO preciosos cachorros Pequineses y cachorros Collie. Baratos. 220307.

Enseñanza

INLINGUA. Lingua Plus Course. Curso de dos horas diarias, especial para adultos (duración un trimestre) Plaza Alonso Martínez, 8 y Reyes Católicos, 44. ☎ 206851 y 206829.

INLINGUA. Academic Course. Curso para adultos en grupos reducidos de 2 a 3 horas semanales. Plaza Alonso Martínez, 8 y Reyes Católicos, 44. ☎ 206851 y 206829.

INLINGUA. Presente en Burgos desde 1958 con dos centros de estudio en Plaza Alonso Martínez, 8 y Reyes Católicos, 44. ☎ 206851 y 206829.

INLINGUA. Inglés, Francés, Alemán. Plaza Alonso Martínez, 8 y Reyes Católicos, 44. ☎ 206851 y 206829.

INLINGUA. La primera organización mundial de enseñanza de idiomas. Plaza Alonso Martínez, 8 y Reyes Católicos, 44. ☎ 206851 y 206829.

PREPARADOR particular oposiciones oficiales y auxiliares Justicia. ☎ 204920.

MATEMATICAS Física, Química, Dibujo, BUP, COU. Almirante Bonifaz, número 11 3º D. ☎ 200428 - 227482.

CLASES particulares: Todas las asignaturas de E.G.B,B.U.P,C.O.U.- F.P. Profesionales. Laín Calvo, 29. ☎ 262339.

SELECTIVIDAD Ejercicios comunes y optativos. «Paraninfo». Laín Calvo, 29. ☎ 262339.

CENTRO Estudios Vitoria. Seguimiento EGB, BUP. Idiomas. Calle Vitoria, 27 - A-2º. 203572.

PROFESORA de EGB. da clases particulares. ☎ 225536. Mañanas.

CEMYS Oposición Gestión Hacienda. Preparación con funcionarios del cuerpo y superiores. 262645.

SE PRECISA profesor-a de Alemán y- o Francés. Clase particular. ☎ 269875. Srta. Navi.

CEMYS. Oposición. Administrativos Ministerios, Seguridad Social, Junta, Insalud. Preparación simultánea.

CEMYS. Oposiciones.Gestión Ministerios, Seguridad Social, Insalud. Preparación conjunta. 262645.

CEMYS, Auxiliares de Ministerios, Junta, Universidad de Valladolid, Inem. Preparación conjunta, «Temas similares».

CEMYS. Inglés, diferentes horarios y niveles. Preparación Escuela Idiomas. Video-películas.

OPOSICION
AUXILIARES ADMINISTRATIVOS
— Convocatoria extraordinaria.
— Exámenes en Diciembre.
— Gran porcentaje de aprobados en la última convocatoria.
Información y matrícula
CEMYS
C/. General Mola, 17-1.º.

ANUNCIOS EN ESTA SECCION Si quiere anunciarse en esta Sección, diríjase a nuestra Administración, Agencias de Publicidad o al corresponsal de DIARIO DE BURGOS en su localidad.

M.C.D 2018

Enseñanza

PROFESORA de EGB. da clases particulares. ☎ 170828.

Financieras

HIPOTECARIA Castilla. Hipotecas rápidas hasta 20 años. 16 por ciento interés. Cancelamos cargas. 983-359962 Valladolid. De 10 a 2.

CREDITOS hipotecarios cualquier cantidad hasta 20 años. Cancelamos cargas. 983-358716.

Fincas

TARRAGONA dispongo de varios terrenos en primera linea de playa para construcción de apartamentos y viviendas a precios interesantes. ☎ 977-810002.

COMPRO piso en el casco viejo. ☎ 266161, de 2 a 5, de 8 a 11.

PARTICULAR vende piso con jardín, buhardilla y garaje, 127 m². Paseo Los Cubos, 3°. ☎ 923-243450, de 3 a 5 y noches.

OCASION piso lujo céntrico, 5, salón, 3 baños, garaje, servicios centrales. ☎ 205367.

SALOU inversionistas, la mejor zona de Salou con vistas al mar, apartamentos 600.000 entrada. Gran rentabilidad. Alquiler asegurado, apart. lujo, apart-hotel, etc. ☎ 977-675707 de 9 a 1 h. y noches.

MAGNIFICO piso en Capitanía, dos, salón, cocina y dos baños, mínimos gastos. Magda González. 263954.

EN REYES Católicos, tres dormitorios, salón, cocina, dos baños y garaje. Altura ideal. Magda González. ☎ 263954.

PARTICULAR vende apartamento en Torrevieja, a estrenar. Buen precio. ☎ 272903.

PRIGO. Moneda, 13. Plaza Vega, 36. Vitoria, 184. ☎ 269875.

VENDO apartamento en Avda. del Vena, número 3 - 3° - 2 D. Ver, 12 a 1 y 8 - 9.

SE VENDE local de 145 m². Romancero, 13. ☎ 234662.

VENDO piso pequeño, calefacción individual, muy soleado. Abstenerse agencias. Llamar 15 a 24 - 269058.

VENDO piso General Dávila, 160 m². reformado. ☎ 504974.

VENDO piso. Calle Nuestra Señora de Belén. ☎ 204134.

PARTICULAR, vendo piso 78 m². zona G-9. «Abstenerse agencias». ☎ 236363.

INMOBILIARIA Gamonal. Plaza Foramontanos, tres, salón, cocina amueblada, reformado, gas.

INMOBILIARIA Gamonal. Vitoria, tres, salón, gas, dos terrazas.

INMOBILIARIA Gamonal. San Gil, tres habitaciones, dos alcobas.

INMOBILIARIA Gamonal. Bar, cafetería, totalmente montado, zona General Vigón, venta, trasposo. 218659.

¡OPORTUNIDAD! Piso reformado, tres, salón, cocina, baño, gas natural. Carretera Poza. «Prigo». Calle Vitoria, 184.

OCASION. Piso Alfonso X El Sabio, tres dormitorios, salón, cocina y baño, reformado, altura ideal. mínimos gastos.

SE VENDE apartamento, calle San Francisco. ☎ 211928.

VENDO piso en Legión Española. Exterior, con trastero y plaza de garaje. ☎ 268358.

LEGION Española, cuarto, exterior, dos terrazas, amplio salón. Facilidades pago. Magda González. Santander, 6. ☎ 263954.

MAGDA González. Agente Propiedad Inmobiliaria. Santander, 6 bajo. ☎ 263954.

MAGDA González. San Juan. Tres, salón, cocina y baño. Exterior. 4.700.000.

MAGDA González. General Mola. Uno, salón, cocina, baño. Mucha claridad. 5.600.000.

MAGDA González. Diego Porcelos. Tres, salón, cocina y baño. Exterior. 8.400.000.

MAGDA González. Vitoria (Gamonal). Cuatro, salón, baño, terraza. Soleado. 8.300.000.

MAGDA González. Vitoria (Plastimetal). Tres, salón, cocina, baño y aseo. 9.800.000.

MAGDA González. Plaza Alonso Martínez. Dos, salón, dos baños. Despensas. 9.000.000.

MAGDA González. Diego Laínez. Tres, salón, cocina y baño. Exterior. 9.400.000.

MAGDA González. Lealtad. Tres, salón, cocina y baño. Exterior. Garaje. 9.500.000.

VENDO piso en Santo Toribio. 4, salón, cocina y baño. Calefacción de carbón. ☎ 206057.

COMPRO piso zona Vigón o alrededores. ☎ 222688.

PRIGO. Ctra. Poza. Cocina amueblada, parquet, contraventanas, soleado. 6.800.000.- 7696.

PRIGO. Vitoria. Cocina amueblada, parquet, gas natural, exterior. 7.000.000.7644.

PRIGO. San Isidro. Dos, salón, cocina, baño. Contraventanas. Económico. 7616.

PRIGO. Fátima. Cocina amueblada, terraza, servicentral, parquet. 8.500.000.7524.

PRIGO. Legión Española. Tres, salón, calefacción, parquet, trastero. Exterior. 7495.

PRIGO. San Cristóbal. Cuatro, salón, dos baños, armarios empotrados. 7247.

PRIGO. Alonso Martínez. Dos, salón, cocina, baño. Reformado. 9.000.000.- 6977.

PRIGO. Santa Agueda. Tres dormitorios, salón, cocina, baño. 7.500.000.- 6953.

PRIGO. Calzadas. Tres dormitorios, salón, baños, gas ciudad. Amueblado. 6941.

PRIGO. Burgense. Tres, salón, calefacción. Parquet. Ideal altura. Contraventanas. 6388.

PRIGO. Avda. Palencia. Cuatro, salón, dos baños. Trastero. Estrenar. 5265.

ORTEGA: 5° piso en Avda. Palencia, soleado, cuatro, servicios centrales, gastos 6000. ☎ 262426.

ORTEGA: Avda. del Cid, mejor que nuevo, cinco, salón, exterior, dos baños. ☎ 262426.

ORTEGA: Plaza Mayor, a estrenar, apartamento de 70 m². inmejorable calidad. Ocasión. 262426.

ORTEGA: Lealtad, 3°, cuatro, soleado, exterior, calefacción central. Buen precio. ☎ 262426.

ORTEGA: Piso muy barato, céntrico, calefacción individual, parquet, contraventanas. ☎ 262426.

ORTEGA: Lavaderos, 7°, tres, salón, trastero, amplia terraza cubierta, cocina amueblada. ☎ 262426.

ORTEGA: Casa unifamiliar en Divino Vallés, dos plantas, patio, recién reformada. ☎ 262426.

ORTEGA: Terminada casa-chalet, garaje, calefacción, parcela, a 5 kms. de Burgos. Nuevo. ☎ 262426.

ORTEGA: Local Melchor Prieto, 100 m². acondicionado, listo para abrir. ☎ 262426.

ORTEGA: Chacinería Villayuda, maquinaria completa en nave de 120 m². Calle Vitoria, 23 - 4°.

ORTEGA: Cortes, casco urbano, finca de 3.000 m². vallada, con merendero- bodega. ☎ 262426.

SE VENDE apartamento, principio San Pedro Cardeña. 4.300.000.-. 265461, 4 a 7.

SANTANDER, solar zona Liencres, 9.000 m². 18 chalets pareados o sin parear. ☎ 93-2172217 y 232679.

SANTOS. Sanjurjo, cinco, salón, calefacción individual, vistas rio. Julio Sáez Hoya, 8.

SANTOS San Juan, frente Juzgados, 130 metros, ideal oficinas. 228754.

SANTOS. Piso Residencial La Castellana, estrenar, tres, salón, baños, garaje.

SANTOS. Legión Española, 4°. tres, salón, calefacción individual, garaje. 228754.

SANTOS. Piso zona Residencia. 7°. cuatro, salón, baños, servicentrales. 228754.

SANTOS. Pisos San Pedro San Felices, 2, 3 habitaciones, buen precio.

SANTOS. Vitoria-Gamonal, 2°. tres, salón, cocina amueblada, terraza. 228754.

SANTOS. Eladio Perlado, tres, salón, gas ciudad. Buena altura. 228754.

SANTOS. Calle San Bruno, tres, salón, terraza, servicentrales. Oportunidad. 228754.

SANTOS. Comercialísimos locales Eladio Perlado. Diversas superficies. Rentabilidad asegurada. 228754.

SANTOS. Local Avda. Cid, 100 metros planta, 150 sótano. Ideal cafetería.

SANTOS. Local zona Capiscol, 30 metros, doblado. Cámaras frigoríficas. Instalado. 228754.

SANTOS. Local calle San Cosme, 35 metros. Cualquier negocio. Baratísimo. 228754.

SANTOS. Vendo mercería céntrica, totalmente instalada. Muchas ventas. Urge. 228754.

SANTOS. Granja ganadera próxima Burgos. Naves, agua, 4.000 Has. pastos.

SANTOS. Extraordinaria bodega - merendero cerca Burgos. 50 metros. Cocina, baño, jardín. 228754.

URGEME vender naves 500 1000 metros. Polígono Gamonal. 220043. Sr. Arnáiz.

ORTEGA: San Francisco, 4°, tres, salón, exterior, contraventanas, parquet, ocasión. ☎ 262426.

ORTEGA: Cuarteles, orientación rio, 5°, cuatro, garaje, trastero. Información ☎ 262426.

ORTEGA: Entreplanta, super céntrica, ideal profesionales vivienda y despacho, consulta. 262426.

ORTEGA: Por traslado vendo piso - peluquería, pleno funcionamiento, céntrica, muy barata. ☎ 262426.

ORTEGA: Frente hacienda, primera planta, preparado para oficina, precio muy interesante. Información calle Vitoria, 23,4° B.

ORTEGA: Pisones, exterior, tres, salón, gas natural, amplia terraza. ☎ 262426. Calle Vitoria, 23 - 4°.

ORTEGA: Reyes Católicos, edificio los médicos, cinco, salón, dos baños, garaje, exterior. ☎ 262426.

ORTEGA: Eladio Perlado, muy acondicionado, calefacción individual, buena altura, tres, salón, exterior. Calle Vitoria, 23-4° B. ☎ 262426.

PARTICULAR vende piso 150 m². General Vigón. Interesados llamar ☎ 270572.

HERRERIA: Agencia Propiedad Inmobiliaria. San Lesmes, 18-1° Drcha. 201460.

HERRERIA: Anselmo Salvá: Tres, salón, cocina, baño, calefacción individual. Exterior.

HERRERIA: Burgense: Exterior, tres, salón, cocina, baño, servicio. Buen precio.

HERRERIA: San Juan: Dos, salón, cocina, baño, servicio, calefacción gasóleo. Reformado.

HERRERIA: Calle Mérida (Bda. San Cristóbal): exterior, calefacción gasóleo.

HERRERIA: Fernán González: Piso para reformar. 2.000.000.

HERRERIA: Casco urbano. Urge venta chalet amplio, con 600 m². terreno edificable. Se admiten ofertas.

HERRERIA: Poza de la Sal: Vendo bar pleno funcionamiento.

BARRIO Gimeno, nuevo, tres, salón, baños, garaje, trastero. Garcifuentes. 236998.

AVENIDA Cid, tres, salón, servicentrales, exterior, buenas vistas. Garcifuentes. 236698.

SAN FRANCISCO, cuatro, salón, dos baños, terraza, calefacción. Garcifuentes. 236998.

GARCIFUENTES. Céntricos, reformado, dos, salón, económico. ¡Ocasión! Soleado. 236998.

CALLE Miranda, 140 metros, seis habitaciones, servicentrales, exterior. Garcifuentes. 236998.

CALLE Santander, apartamento, nuevo, dos, salón, soleado, calefacción. Garcifuentes. 236998.

AVENIDA Vena, cuatro, salón. ¡Ocasión! Urge, traslado, servicentrales. Garcifuentes. 236998.

BARATISIMO local San Francisco, 130 metros, acondicionado. Infórmese. Garcifuentes. 236998.

ENTREPLANTA, Eladio Perlado, 35 metros, instalada, servicios, económica. Garcifuentes. 236998.

SE VENDE nave Pentasa-3, calle Juan Ramón Jiménez. ☎ 263495.

VENDO librería-palelería, por no poder atender. Polígono Docente. ☎ 209415.

VENDO piso muy mejorado, tres, salón, gas. Vitoria-Gamonal. Abstenerse agencias. 200007, 2 a 3 tarde.

DELAFUENTE. Piso Vigón, cuatro, salón, dos baños. San Pablo, 12 - C.

DELAFUENTE piso tres, salón, individual, exterior, mejorado. Barriada Juan XXIII. 265142.

DELAFUENTE pisos tres, salón, garaje, amueblados. Juan Ramón Jiménez. 265142.

DELAFUENTE piso tres, salón, dos baños, servicentrales, extraordinario. Próximo Banco España.

DELAFUENTE piso cuatro, salón, dos baños, terrazas, trastero, servicentrales. Calle Madrid.

DELAFUENTE 165 metros útiles, dos baños, vistas, soleado. Garaje. Paseo Isla.

DELAFUENTE piso reformado, tres, salón, alto, soleado. Polígono Vena. 265142.

DELAFUENTE piso tres, salón, soleado. San Cristóbal. San Pablo, 12 - C.

DELAFUENTE apartamento impecable, dos, salón, electrodomésticos. Terrazas. Sol. Reyes Católicos. Véalo.

DELAFUENTE Casa pueblo, cinco minutos, reformadísima, muy amplia, gran cochera, merendero, terrazas. Véala.

DELAFUENTE video club muchas películas. Zona populosa. Imposible atender. Barato.

Fincas Rústicas

PARTICULAR vende casa de piedra,para reformar interior. Con agua y luz. Centro del pueblo. A 28 kms. de Burgos. ☎ 261354.

VENDO chalet a 10 kms de Burgos. ☎ 231639.

EN VILLASANDINO vendo finca La Druga, 1 Ha. y 72 áreas. ☎ 261835.

VENDO excelente finca céntrica en Carcedo de Burgos, con agua, luz y permiso edificación. ☎ 234592.

SE VENDE tierra vallada, edificable, en Cardeñadijo. Julián Azores.

VENDO 8 Ha. en Castrillo de Murcia. Preguntar Heliodoro.

VENDO fincas rústicas en Lerma y Ruyales. ☎ 91-4137468.

VENDO finca rústica 6 Ha. 18 a. cerca Briviesca. ☎ 200636.

SE VENDEN en Arenillas de Rio Pisuerga (Burgos), fincas de labranza. ☎ 942 - 230910.

PRIGO. Barbadillo Mercado. Casa, molino, nave, terreno. Oportunidad. 3.500.000.7514.

PRIGO. Pineda Sierra. Casa para reformar. Luz, enganche agua. 7193.

PRIGO. Fresno Rodilla. Casa para vivir. Reformada, tres plantas. 7066.

PRIGO. Torquemada. Finca ideal gasolinera. 30.000. Enganche luz, agua. 6403.

PRIGO. Barrios Colina. Precioso chalet, 2.200 metros terreno. Garaje. 6045.

SE VENDEN fincas en Quintanilla Sobresierra. ☎ 268875, horas oficina.

VENDO local y merendero, Barrio de Cortes. ☎ 260661.

HERRERIA: San Martín de Lines: 75 kms. Burgos. Casa dos plantas con terreno. Económica. 201460.

HERRERIA: Poza de la Sal: Finca Los Molinos, explotación y recreo, 18 Has. regadío. 201460.

HERRERIA: Próximo Belorado: Vendo chalet dos plantas, terreno, piscina. 201460.

VENDO finca de 10.000 m². a pié de carretera Valladolid, a 8 km. de Burgos, edificable. 2.800.000. ☎ 203452.

EXCELENTE finca. Frutales. Riego. Doy aparcelada. Junto carretera Terminón. 222546.

Ganados y aperos

MOTOSIERRAS, desde 20.000 ptas. «Serventa». Calle Merced, 19.

SE VENDE rebaño de ovejas. Fresno de Rio Tirón (Burgos). Tratar: Antonia Carcedo.

VENDO 130 ovejas; parte de ellas paridas, en Olmedillo. Ciriaco García.

STHIL las mejores motosierras, n° 1 en el mundo. ¡Cómpresela! Suministros Sáinz. Medina de Pomar y Burgos.

SOLA, la sembradora que más se vende. Calidad y precisión con Solá. ¡La siembra bien hecha! Suministros Sáinz. Medina de Pomar y Burgos.

SE VENDEN 60 ovejas ojaladas, para vida. Andrés García, Alcozar «Soria».

VENDO caballo domado vaquera, 8 años. Box opcional. ☎ 271063. 275.000 ptas.

VENDO trigo Catón, procede de R-1. ☎ 451055. Tardajos.

SE VENDE una grada de discos de 40 pulgadas. ☎ 265196.

SE VENDEN 5 yegüas paridas, jóvenes,con semental. ☎ 231585 - 210270.

SE VENDE yegüada, entera o por unidades, de doce productos pura raza Arabe y seis Hispano Arabes, con carta e inscritos. ☎ 987 - 242689. De 6 a 9, excepto Sábados y Domingos.

SE VENDE trigo Fiel para siembra, procedente R-1, en Arroyal. Facundo Tobar.

VENDO cebada temprana Alfa, de origen. ☎ 204760.

VENDO trigo Manero, procedencia R-1. Hipólito de la Fuente. Villacienzo.

VENDO cebada Alfa R-2. ☎ 260323.

VENDO 8000 kilos de trigo Manero, procedente de R-1. ☎ 189059. Raul. Zael.

SE VENDEN vacas y novillas. Victorino Castrillo. Hinestrosa. ☎ 377160.

SE VENDE trigo Catón y Capitol 2° año. ☎ 209601.

VENDO tractor Ebro 684 con sus aperos. ☎ 206279.

Huéspedes

CANTABRIA. Entre playa y montaña, habitaciones familiares con baño. ☎ 942-820895.

SE NECESITA chica para compartir piso, calle Federico Martínez Varea. ☎ 231404.

DOY pensión completa, preferible persona mayor. Calle Fernán González, 20 - 2° Izda.

ESTUDIANTE busca habitación individual. Pensión completa y calefacción. ☎ 976-660783.

PENSION completa o dormir. Calle Santa Dorotea, 18 - 6° D.

SE ALQUILA habitación con dos camas, con derecho a cocina. Piso nuevo. ☎ 207256.

SEÑORITA estudiante se necesita para compartir piso en Santander. 221602.

Muebles

¡OCASION! Venta de muebles y electrodomésticos, nuevos y de ocasión. Pentasa 3. Naves 64 y 113. Detrás de Plastimetal. ☎ 215260.

COMPRA venta toda clase muebles. General Dávila, número 13. ☎ 228880.

OPORTUNIDAD. Vendo por traslado: Dormitorio lacado negro, dormitorio infantil de mimbre, salón - comedor lacado gris, frigorífico, lavadora. Para verlo de 10 a 12, en Plaza Mayor, n° 4-2°-D.

Pérdidas

PERDIDA perra Boxer, 6 meses, marrón. Calle Crucero, 41, tardes. Gratificaré.

Traspasos

TRASPASO negocio de restaurante, bar totalmente instalado, zona inmejorable. Magda González. 263954, preguntar por José Luis López.

EN SANTANDER centro ciudad, traspaso por no poder atenderlo charcutería - congelados. Moderna instalación. ☎ 942-212646.

SE TRASPASA bar con buena clienteia, en Aranda. ☎ 502813.

PRIGO. Calzadas. Local traspaso, 37 metros. Ideal negocios. 6861.

TRASPASO local de negocio instalado, 50 metros. Económico. ☎ 222688.

TRASPASO bar, buena clientela, baja renta, zona Alfareros. ☎ 201883.

SANTOS. Traspaso comercialísimo, boutique infantil. Esquina. Zona mucho paso. 228754.

ORTEGA: Video-club montado, con películas, muy comercial, renta muy baja. ☎ 262426.

ORTEGA: Tienda de muebles super - céntrica, renta mínima, ocasión por jubilación. ☎ 262426.

ORTEGA: Bar restaurante céntrico, clientela asegurada, 3.000 ptas. de renta mensual. ☎ 262426.

HERRERIA: Reyes Católicos: boutique amplia, instalada. Mínima renta. 201460.

HERRERIA: Muy céntrico: Local tres plantas, apto cualquier negocio. 201460.

TRASPASO taller mecánico, 200 m². con maquinaria. ☎ 203921.

DELAFUENTE bar 90 metros planta, 80 entreplanta. Instalado. Amplia clientela. Vitoria - Gamonal. San Pablo, 12 - C.

DELAFUENTE local oficina 40 metros, esquina Molinillo. Calefacción. Infima renta.

DELAFUENTE local 70 metros, luz, amplia fachada. San José. Mínima renta.

Varios

SE ARREGLAN persianas, rieles de cortinas. Todas clases. ☎ 262107.

AGENCIA Matrimonial, Psico-Dual. Psicología, discreción. Pida información gratis, Apartado, 34.117, Barcelona. 93-2577697.

COLOCACION y reparación canalones y tejados. ☎ 201104.

CONSTRUCCION. Arreglamos, tejados, canalón de Cinz y plástico. ☎ 269035.

PINTOR empapelador. Picados, gotelé, imitaciones, etc. Limpieza, rapidez. Presupuestos sin compromiso. ☎ 207368. Pedro.

PINTURA en general, Burgos y provincia. ☎ 231623 220864.

AUTONOMO hace trabajos de fontanería, calefacción. ☎ 238839. Sr. Carreño.

ANA Vidente. Conozca su presente y futuro en negocio y amor. Cartas del Tarot. Del 20 al 30 de Octubre. Pedir hora. ☎ 204937.

REVISTA contactos. Intimos, matrimonial, amistosos. Nivel nacional, internacional. Reservada suscriptores. Información: Apartado, 2.185. 09080 - Burgos.

ORDENADORES electrónicos TAGRA.

SERVICIO de reproducción TAGRA.

PAPELERIA TAGRA. Calle Vitoria, 13.

DIARIO DE BURGOS. El periódico de mayor difusión en Burgos, capital y provincia.

EL 80% de los lectores burgaleses de periódicos, leen diariamente DIARIO DE BURGOS.

ANUNCIESE en esta sección. La difusión de su anuncio está plenamente asegurada.

SUS TRABAJOS hechos totalmente en un solo taller, el que cuenta con todos los elementos necesarios: Offset, composición mecánica, fotograbado. TALLERES GRAFICOS. San Pedro de Cardeña, 34. Aptdo. 46. ☎ 266768. - 09002. Burgos.

Si quiere anunciarse en esta Sección, diríjase a nuestra Administración, Agencias de Publicidad o al corresponsal de DIARIO DE BURGOS en su localidad.

ANUNCIOS EN ESTA SECCION

M.C.D 2018

Crónica de Televisión

Belén Molina

Poco a poco, el cine hispanoamericano es más conocido en España. Una buena muestra de ello es (al menos) la atención que le dedica TVE desde hace varios meses. En "Domingo cine" se emite una producción argentina titulada "El arreglo" (1983), dirigida por Fernando Ayala y escrita en colaboración con el dramaturgo Robert Corsa. La visión honesta de la vida de un humilde pintor de brocha gorda, que vive con su mujer y sus tres hijos en un barrio periférico de una gran ciudad, son los ejes centrales del filme, que intenta contraponer la honradez a la corrupción.

Película sórdida y dramática en la que el cabeza de familia sueña con un mayor confort desde que el municipio de su ciudad anuncia la instalación de agua corriente en todas las viviendas de la barriada. Pero el sueño se desvanece porque el agua no llegará a todas las casas, sino tan sólo a las de los más potentados.

La historia, muy humana y con una gran influencia teatral —no en vano en la elaboración de guión participó Robert Corsa—, está encabezada en el reparto por Federico Luppi, con cierta popularidad en nuestro país gracias, entre otros trabajos, a su buena interpretación en "Tiempo de revancha". En los principales papeles también actúan Julio de Grazzia, Rodolfo Ranni, Haydee Padilla y Sus Pecorano. (Primera cadena, 22,35)

"El barrio contra mi"

Este es el extraño título que se le puso en España a la película protagonizada por Elvis Presley "King Creole" (1958), título también de uno de sus más conocidos "rocks and rolls". Sin duda, uno de los principales alicientes del ciclo que en "Sesión de tarde" se dedica al mítico Elvis son las bandas sonoras. Pero en esta ocasión, el largometraje goza de más atractivos: la buena dirección de Michael Curtiz (ya había realizado "Casablanca", con Humphrey Bogart, y "Las aventuras de Robín de los Bosques", con Errol Flynn); la orquesta y el acompañamiento vocal de "The Jordanaires", y la actuación, aunque breve, de Walter Matthau.

El filme, basado en una novela de Harold Robins, autor de varios "best-selleres", cuenta las aventuras y peripecias de un joven cantante, Danny, que estudia durante el día y por las noches trabaja en un cabaret para sacar a su familia adelante. Desesperado por no aprobar el examen de ingreso en la Escuela Superior, el protagonista se alía con una banda de mafiosos para atracar una farmacia. La situación se complica cuando la novia del "jefe" se enamora de Danny y decide protegerle. (UHF, 18,00)

Deportes

"Estudio estadio", en su edición de mañana-tarde, ofrecerá a partir de las 12,00, por la segunda cadena, las siguientes retransmisiones: La final de la Liga catalana de balonmano entre los equipos de Barcelona y de Cacaolat, desde Vendrell; El partido de hockey sobre patines entre el Reus Deportivo y el Noia, que se disputará en Reus, Tarragona; una competición de motonáutica que se disputará en Zaragoza, y por último la Dunhill Cup de golf, que se celebra en la localidad escocesa de Saint Andrews.

A las diez de la noche, por el mismo canal, TVE ofrecerá un resumen de los acontecimientos más importantes de la jornada de Liga del campeonato de fútbol, dirigido y presentado por José Angel de la Casa.

"En portada"

El espacio informativo "En portada" dedicará sus treinta minutos de emisión a Argentina, un país que atraviesa una profunda crisis ecónomica, incapaz de hacer frente al pago de los intereses de su deuda externa, que asciende a 60.000 millones de dólares (más de siete billones de pesetas), y de frenar la inflación, que supera el 250 por ciento. Esta situación ha provocado en Argentina pobreza, miseria y ruina, mientras se suceden las huelgas generales promovidas por la central sindical CGT.

Desde que hace cinco años se inició el proceso democrático argentino, después de años de dictadura militar, la situación social, política y económica del país no ha logrado estabilizarse. Argentina afrontará una dura prueba cuando en la próxima primavera se convoquen elecciones generales. El Partido Radical, en el poder y liderado por Raúl Alfonsín, ha propuesto como candidato a Eduardo Angeloz, hasta ahora gobernador de Córdoba. En la oposición

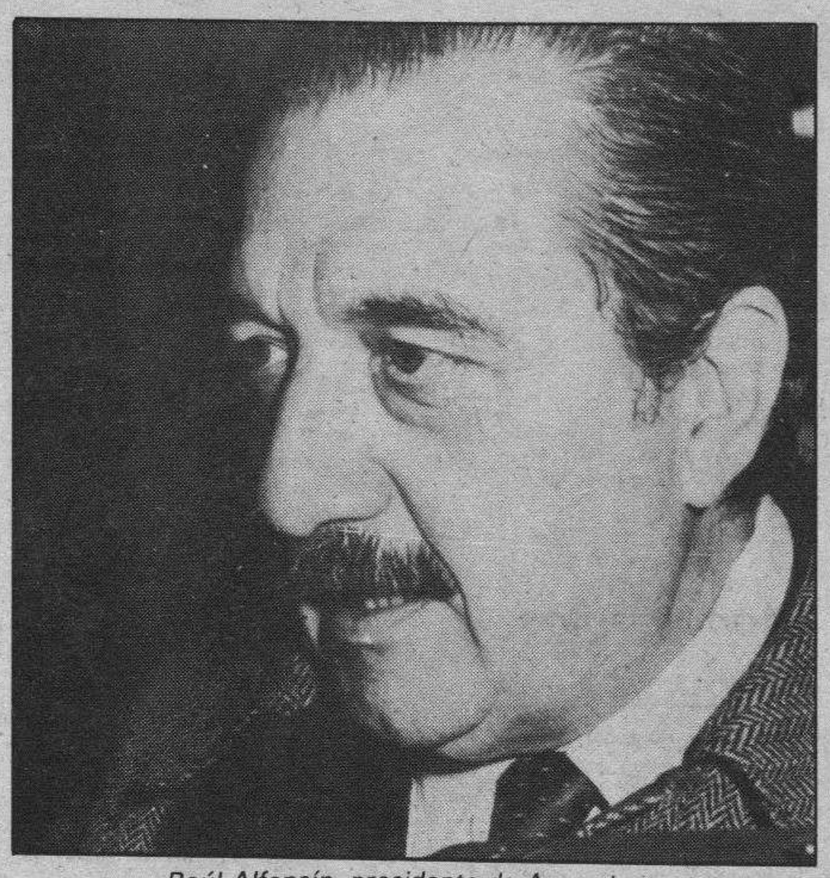

Raúl Alfonsín, presidente de Argentina.

se encuentra la candidatura por parte del partido Justicialista de Carlos Menen, considerado por algunos sectores como un frívolo y un vividor. (Primera cadena, 21,00)

"El barrio contra mí"

Antonio García Rayo

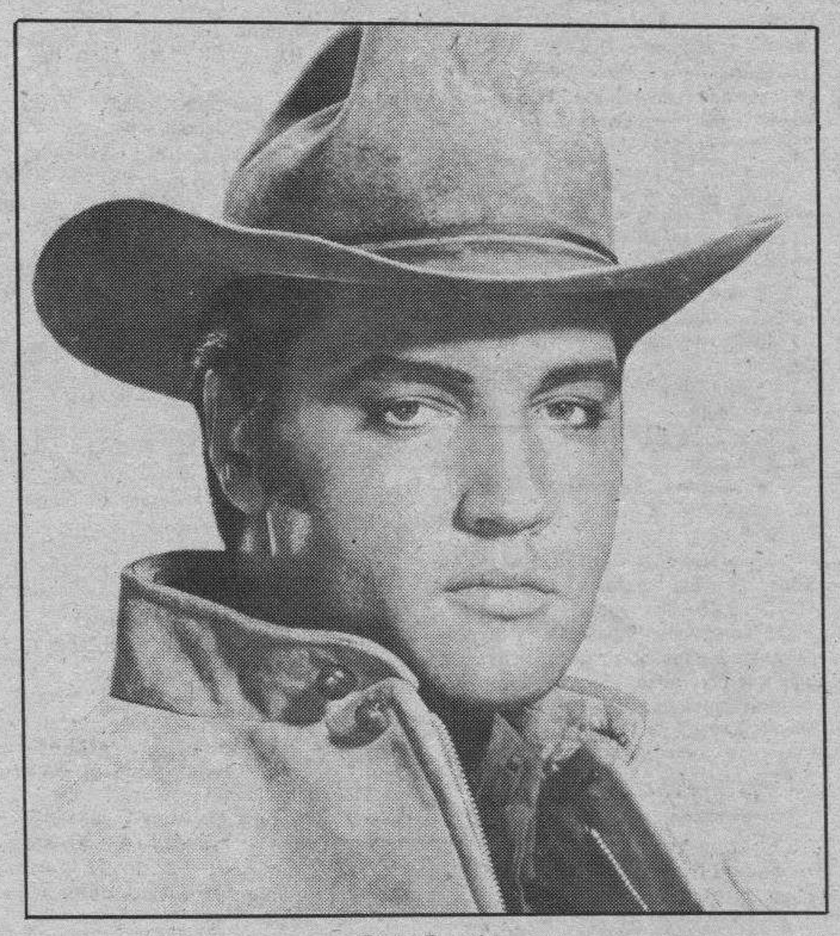

Elvis Presley.

Veintitrés años recién cumplidos tenía "El Rey" cuando empezó el rodaje de su cuarta película: "El barrio contra mí", dirigida en 1958 por Michael Curtiz. El argumento, adaptado por Herbert Baker y Michael V. Gazzo, estaba libremente extraido de una popular novela de Harold Robbins ("A stone for Danny Fisher"), en donde el joven protagonista vivía una ajetreada existencia que le lleva a estar con un pie en la frontera de la delincuencia. Una joven prostituta, sin embargo, le salvaba de caer en el bajo mundo de Nueva Orleans y conseguía hacerlo triunfar en la canción. El crítico Leslie Halliwell, piensa que se trata de "Un melodrama desagradable que servía para mostrar las cualidades musicales de la estrella Presley. De hecho, sus canciones —"King Kreole", "Trouble", "As long as I have you"— volvían a colocarse en las principales listas de discos más vendidos de Estados Unidos y Europa".

"El barrio contra mí" es tal vez el mejor trabajo como actor de su carrera (quedaría interrumpida poco después de terminar el rodaje al ser llamado a filas). Elvis está seguro con su personaje. No puede evitar mostrar que es él mismo en todas las escenas, pero tampoco se le pedía otra cosa.

TVE

Primera Cadena

09,00 Informe semanal (R)
10,00 Santa Misa. Desde la parroquia de San Miguel, en Vilches (Jaén). Reportaje: «La Virgen del Castillo».
11,00 48 horas
11,05 Concierto. «Final del Sexto Concurso Internacional de Piano José Iturbi», (2.ª parte). Chopín, «Concierto para piano y orquesta n.º 1». Solista: Mariana Dimitrova Gurkova. Listz, «Concierto para piano y orquesta n.º 1». Solista: Ambrosini Brenno. Dirección: Francisco Cano. Realización: José María Morales. Presentación: José Luis Téllez.
12,15 Pueblo de Dios. Programa especial sobre el Domund. Dirección: José Luis Martín Descalzo. Realización: José María Morales. Presentación: Carmen Lázaro y Manuel Portillo.
12,45 La otra mirada. «Singu». Filme antropológico sobre una de las más importantes tribus indígenas brasileñas, narrado por los protagonistas.
13,35 Autopista hacia el cielo. «Jonathan Smith va a Washington».
14,30 48 horas
15,30 El tiempo
15,35 Foofur. «Perros ricos y famosos». Foofur y sus amigos impiden un robo en casa de un perro millonario.
16,05 Estrenos TV. «El 9.º B».
17,45 Si lo sé no vengo. Realización: Ladislao Kaszner. Presentación: Jordi Hurtado.
18,45 La pantera rosa. «Rosa prefabricado». La pantera rosa comienza a trabajar empleándose en la construcción de un gran edificio, y quien paga la novatada no es ella, sino sus compañeros.
19,10 La clína de la Selva Negra. «El infarto». La señora Bodenstedt, una rica paciente privada, ingresa en la clínica, como de costumbre cada año, para hacerse un chequeo. Christa, llegada la hora del parto, ingresa en la clínica, pero Klaus no puede estar con ella, ya que una complicada operación require su presencia. En medio de la operación sufre un infarto. Intérpretes: Klausjürgen Wissow, Gaby Dohm, Sascha Hehn, Karin Harit, Karl Walter Diess.
20,00 A vista de pájaro. «Vizcaya».
20,30 48 horas
21,00 En portada
21,30 La vida sigue. Dirección y presentación: Joaquín Arozamena.
22,35 Domingo cine «El arreglo».
00,05 48 horas.

Segunda Cadena

12,00 Estudio estadio. Incluye las siguientes retransmisiones: Balonmano, en directo desde Vendrell, en Tarragona: la final de la Liga catalana, entre Barcelona y Cacaolat. A continuación hockey sobre patines, en directo desde Reus, en Tarragona: el encuentro de los equipos del Reus Deportivo y el Noia. Motonáutica, en directo desde Zaragoza . Y para finalizar, desde Escocia, en directo, golf, Dunhill Cup St. Andrews.
18,00 Sesión de tarde. «El barrio contra mí».
20,10 Remington Steele. «Steele, nudillos de acero». Max, un jugador de apuestas, aparece muerto en los vestuarios de un gimnasio, después de dejar una bolsa con un bebé en la taquilla de Barney, manager de un boxeador. Intérpretes: Stephanie Zimbalist, Pierre Brosnan, Doris Roberts.
21,00 Maldito domingo. Dirección: Javier Martínez Reverte y Javier Figuero. Realización: Mauricio Rico.
22,00 Estudio estadio. Incluye resúmenes de los partidos de fútbol del Campeonato Nacional de Liga.

AVISO
A LOS SUSCRIPTORES
PARA ASEGURARSE UNA BUENA RECEPCION DE **DIARIO DE BURGOS**
COMUNIQUENOS
- Su cambio de domicilio.
- Irregularidades en la recepción del Diario.

Diríjase a:
Jefe de Distribución y Ventas
San Pedro de Cardeña, 34. 09002 BURGOS
Teléfono: 26 83 75

BOLETIN DE SUSCRIPCION

Diario de Burgos
Departamento de Distribución y Ventas
C/. San Pedro Cardeña, 34. ☎ 268375 Apartado 46 - 09002 BURGOS

PRECIOS DE SUSCRIPCION

	mes	trimestre	semestre	año
Capital	2.040	6.120	12.240	24.480
Fuera de la Capital	----	6.120	12.240	24.480

FORMA DE PAGO (Indico con una X la forma en que abonaré mi suscripción).
○ Recibo en domicilio (sólo Burgos capital).
○ Contra reembolso (fuera capital)
○ Cheque bancario, giro postal.
○ Domiciliación Bancaria.
EL COBRO SERA POR ADELANTADO

D. .....
Población ..... Calle ..... n.º .....
piso ..... Desea suscribirse a DIARIO DE BURGOS a partir del día 1.º del mes de ..... de 198...., por un período de .....
(mes, trimestre, semestre o año).

DOMICILIACION BANCARIA
Muy señores míos:
Les ruego que con cargo a la cuenta núm .....
atiendan hasta nuevo aviso los recibos presentados por DIARIO DE BURGOS, a mi nombre.
Banco o Caja de Ahorros .....
Agencia ..... Dirección .....
Localidad ..... Nombre o razón social del titular de la cuenta .....
.....Fecha .....
Firma

M.C.D 2018

AGENDA

Santoral

S. Margarita M.ª de Alacoque vg.; Eduvigis vda.; Ambrosio, Florentino, Lulo, Elifio, Demetrio, Eugenio y Evodio obs.; Saturnino y Nereo, Martiniano, Bonita, Saturiano y Máxima mrs.; Gerardo, Mayela cfrs.; Galo y Bercario abades.

Misa: Del Domingo. Ciclo B 1988.

Registro Civil

Nacimientos. — José Luis Barrio y Manso, Lara Capellán y Santamaría, David Ramos y Ramos.

FUNERARIA
San José
SERVICIO PERMANENTE
CAPILLAS VELATORIAS
Avda. del Cid, 83
Tfnos. 20 94 52 - 22 29 07

Farmacias

Servicio de guardia.—De nueve y media de la mañana a once de la noche: Atienza, Laín Calvo, 19; Sánchez Falo, Francisco Grandmontagne, 23, (Gamonal); Viuda de Labrador, Zatorre, 1.

Servicio de urgencia.— De once de la noche a nueve y media de la mañana: Sánchez Falo, Francisco Grandmontagne, 23, (Gamonal); Viuda de Labrador, Zatorre, 1.

Misas para hoy

S. I. Catedral: 8, 9, 10,15, 11, 12, 13 y 14.— **San Lesmes Abad:** 8, 9, 10, 11, 12, 13, 14, 19 y 20.— **San Lorenzo: 9, 10, 10,45, 11,30, 12,15, 13, 13,45, 19 y 20.— San Cosme y San Damián:** 8,30, 9, 10, 11, 12, 13, 14 y 19,30.— **San Gil:** 9, 10, 11, 12, 13, 14 y 18,30.— **Santa Agueda:** 10, 12, 13 y 19,30.— **San Pedro y San Felices:** 10, 11,30, 12,30, 13,30 y 18.— **San Pedro de la Fuente:** 8,30.— **Benedictinas:** 9,30, 11,30, 12,30, 13,30, 19,30 y 20.— **San José Obrero:** 8, 10, 11, 12, 13, 14 y 20.— **San Juan Bautista (Bda. Yagüe):** 9,30, 11,30 y 12,30.— **La Anunciación:** 8, 9, 10, 11, 12, 13, 14 y 19.— **Nuestra Señora de Fátima (Bda. Juan XXIII):** 9, 10, 11, 12, 13 y 18,30.— **Nuestra Señora de las Nieves (Bda. Yllera):** 9, 12, 13 y 17,30.— **Nuestra Señora la Real y Antigua:** 8, 9, 10, 11, 12, 13, 14, 18 y 20,30.— **San Antonio Abad (Las Huelgas):** 10,30, 11,30 y 12,30.— **El Salvador (Capiscol):** 8,30, 10,30, 12, 13 y 8 tarde.— **San Julián:** 8,30, 9,30, 10,30, 11,30, 12,30, 13,30 y 20.— **San Martín de Porres:** 8,30, 9,30, 10,15, 11,30, 12,30 13,30, 19,30 y 20,30.— **Santo Domingo de Guzmán (Bda. Militar):** 9,30, 10,30, 11,30, 12,30, 13,30, 18,30 y 19,30.— **Sagrada Familia:** 8,30, 9,30, 10,30, 12, 13, 14 y 19,30.— **San Nicolás:** 9,30, 11,30, 12,30 y 5,30.— **San José (Barrio del Pilar):** 11.— **Divina Pastora:** 9, 11, 12, 13 y 20.— **La Merced:** 7, 8, 9, 10, 12, 13, 19, 20 y 21.— **Carmen:** 8,30, 9,30, 10,30 11,30, 12,30, 13,30, 18,30, 19,30 y 20,30.— **Cartuja:** 7,30 y 10,15.— **La Inmaculada (Bda. Militar):** 11, 12 y 13.— **San Amaro:** 12,30.— **San Pedro de Cardeña:** 11.— **Santa Clara:** 9, 11,15 y 12,30.— **Capilla Colegio San José Artesano:** 9,30, 11,30 y 12,30.— **Residencia Sacerdotal:** 7,30, 8,30, 9, 11 y 19,30.— **Residencia Sanitaria:** 10,30 y 12,30.— **Reparadoras:** 8,30, 12 y 19,30.— **La Santa Cruz:** 10 y 12.— **Religiosas Agustinas:** 9 y 13.— **San Pablo:** 10, 11, 12, 13, 14 y 18.— **La Asunción (Hospital del Rey):** 11,30.— **San Fernando:** 9,30, 12, 13 y 18.— **San Juan Evangelista:** 9,30, 10,30, 11,30, 12,30, 13,30 y 19.— **Espíritu Santo:** 11,30, 12,30, 13,30 y 18,30.— **Capilla del Cementerio de San José: 10,15 y 11.**

Boletín meteorológico

Datos recogidos ayer en el Observatorio Meteorológico del Instituto de Enseñanza «Cardenal López de Mendoza».

Barómetro. — Presión atmosférica, 671,4 milímetros de mercurio.

Temperatura ambiente: Máxima, de 10,5 grados a las 14,30 horas.

Mínima, de 8,6 grados a las 6 horas.

Viento: SE.

Humedad: 87 %.

Precipitación: 4,0.

Taxis

Avda. Cid. Res. Sani. ...	22 80 56
P. Sto. Dom. Guzmán ..	20 30 55
Conde Jordana	20 30 88
Plaza de Vega	26 28 62
Avda. Eladio Perlado	21 96 97
Avda. General Vigón ...	26 53 99
C/. Vitoria (B. J. XXIII) .	22 44 06
P.º de los Pisones	26 32 35

Urgencias

Servicio de Policía	0 91
Serv. Pol. Municipal	0 92
Policía Municipal	23 11 13
y	23 11 50
Guardia Civil	22 11 00
Bomberos	21 12 12
y	21 12 90
Casa de Socorro	26 14 10
Hospital G. Yagüe	28 18 00
S. S. (Urgen. Resi.)	28 18 28
S. S. (Urgen. ambu.)	22 14 77
A. Alcoho. Anó.	23 65 52
S.O.S. droga	26 36 00
Cruz Roja	21 23 11
Hospital Provincial	23 50 11
Teléfono Esperanza	20 73 57
Gas Natural, averías	23 44 00
y	23 45 00
Iberduero, avisos	22 10 81
Ambulancia (partc.)	20 94 52
RENFE	20 35 60
Obras Públicas	22 45 00
Tele Ruta	91-4417222

Miranda de Ebro

Bomberos	31 00 00
Casa de Socorro	31 13 29
Guardia Civil	31 00 39
Seguridad Social	32 06 08
Cruz Roja	31 00 37
Policía	31 00 95

Aranda de Duero

Bomberos	50 07 98
Guardia Civl	50 00 86
Cruz Roja	50 26 18
Policía	50 29 04

Lerma

Guardia Civil	17 00 37
Cruz Roja	17 00 60

Roa

Guardia Civil	54 00 13
Cruz Roja	54 01 84

Medina de Pomar

Guardia Civil	11 07 06

Briviesca

Cuardia Civil	59 00 34
Cruz Roja	59 08 28

Belorado

Guardia Civil	58 00 46
Cruz Roja	58 01 89

Villarcayo

Guardia Civil	10 00 17
Cruz Roja	10 01 18

Salas de los Infantes

Guardia Civil	38 00 10
Ambulancia Municipal	38 00 21
Serv. Prev. y Salv.	38 09 89
	38 00 21

Villadiego

Guardia Civil	36 00 04
Ambu. e Incendios	36 00 04
y	36 00 01

Medina de Pomar

Guardia Civil	11 07 06

Espinosa de los Monteros

Guardia Civil	12 00 05
Cruz Roja	12 03 93

Melgar de Fernamental

Guardia Civil	37 20 18
Ambulancia:	
Guardia Civil	37 20 18
Centro G. Médicas	37 24 93

Valle de Mena

Cruz Roja	12 62 92

Monumentos de Burgos

Horario de visita

Catedral. — Todos los días, 10,00-13,30 y 16,00-18,30. — 150 pts. y 100 grupos de 10.

Iglesia de San Nicolás. — Laborables, 18,30-20,00 horas. Lunes, 9,00-14,00 y 17,00-21,00. Sábados, 9,00-14,00 y 18,30-20,00. Festivos, 9,00-14,00 y 17,00-18,00.

Iglesia de San Esteban. — Llamar a la casa parroquial: 20 70 95.

Museo de pintura «Marceliano Santa María». — Lunes, cerrado. Laborables, 10,00-14,00 y 17,00-20,00. — Domingos, 10,00-14,00. — 25 Pts. Gratis colegios y estudiantes con profesores.

Museo arqueológico «Casa de Miranda». — Lunes, cerrado. Laborables, 10,00-13,00 y 17,00-19,00. Festivos, 10,00-13,00. — Extranjeros, 200 Pts.. Españoles, gratis con el D.N.I..

Monasterio de las Huelgas. — Lunes, cerrado. Laborables, 11,00-14,00 y 16,00-18,00. Festivos, 11,00-14,00. — 200 Pts. persona; 150 grupos; gratis colegios y jubilados.

Cartuja de Miraflores. — Visita laborables, 10,15-15,00 y 16,00-18,00. Visita festivos, 11,20-12,30, 13,00-15,00 y 16,00-19,00.

Iglesia de Santa Agueda. — Abierta horas de culto.

Iglesia de San Gil. — Abierta horas de culto.

Iglesia de San Lorenzo. — Abierta horas de culto.

Iglesia de San Lesmes. — Abierta horas de culto.

Monasterio de San Pedro de Cardeña. — 100 Pts.; 75 Pts., grupos de 30; colegios, 50 Pts..

Monasterio de Santo Domingo de Silos. — Laborables, 10,00-13,00 y 16,15-18,45. Festivos, 12,15-13,00 y 16,15-18,45. . — 75 pesetas . Grupos de 30 y estudiantes, 50 pts. Grupos de colegios y tercera edad, 25 pesetas. Misas y vísperas cantadas en gregoriano. Laborables, 9,00 y 19,30. Festivos, 11,00.

Talleres

Ayuda automovilística RACE

Burgos: Talleres Automoderno ☎ 224809 y 209039.
Briviesca: Autorreparaciones Briviesca ☎ 590707 y 591045.
Aranda de Duero: Talleres De la Puente ☎ 500347 y 503856.
Espinosa de los Monteros: Talleres José Luis ☎ 120294.
Medina de Pomar: Garaje Samuel ☎ 110453 y 110306.
Miranda de Ebro: Garaje Tamayo ☎ 310112 y 310549.
Lerma: Talleres Madrid-Irún ☎ 170085 y 170222.
Pancorbo: Garaje Aldama ☎ 354064.
Hontoria del Pinar: Talleres Santiago Muñoz ☎ 386054.
Oña: Talleres Ventura Velasco ☎ 300044.
Salas de los Infantes: Talleres Celes ☎ 380147.
Miranda de Ebro: Talleres Escudero S. L. ☎ 310079.
Villadiego: Talleres Conrado ☎ 360138.
Cilleruelo de Bezana: Talleres El Escudo S. L. ☎ 153086 y 153036.

Coches de línea

Salidas:

Adrada de Haza: 14,00 (lu., mi., vi.:18,00, fes. no)
Aguilar de Campoo-Cervera de Pisuerga: 9,30 (ju. y sa.)
Aguilar de Campoo-Cervera de Pisuerga: 17,00 (diario, dom. y fes. no)
Aranda de Duero: 7,15 - 10,45 - 13,00 13,30 17,30 - 19,30 (diario, dom. no)
Arenillas de Riopisuerga: 19,00 (diario, sab.:14,00, dom. y fes. no)
Arija: 17,30 (lu., mi., vi.:18,00, fes. no)
Alar del Rey: 17,30 (diario, vi.:18,30, sab.:13,30, dom. y fes. no)
Barcelona (directo por autopista): 10,45-15,00 (diario, dom. no)
Belorado: 13,30-18 (diario, vi.: por Cerratón 19,00, dom. y fes. no)
Bilbao (directo): 10,30-16,00 (diario, dom. y fes. no)
Bilbao: 7,00-12,00-14,00 (diario, dom. y fes. no)
Bilbao-Espinosa de los Monteros: 14,00-18,00 (diario, dom. y fes. no)
Briviesca: 7,45 - 10,30 - 13,30 - 17,45 19,30 (diario, sab.: 17,45-19,30, dom. y fes. no)
Cabia (por Cayuela-Albillos): 18,30 (lun. y vi., fes. no)
Carcedo de Burgos: 12,45 (vi. fes. no)
Castrojeriz: 14,00 (diario; ju. dom. y fes. no)
Covaleda: 18,30 (diario, dom. y fes. no)
Fresneda de la Sierra: 19,30 (diario, dom. y fes. no)
Frías-Oña: 17,45 (diario, sab.: 13,30, dom. y fes. no)
Fuentes de Oñoro-Ciudad Rodrigo-Salamanca-Zamora-Toro-Valladolid-San Sebastián-Irún: 16,30 (diario, dom. no)
Hoyales-Roa: 18,00 (lu., mi., vi., sa.: 14,00, fes. no)
Irún-San Sebastián-Valladolid-Toro-Zamora-Salamanca-Ciudad Rodrigo-Fuentes de Oñoro: 10,30 (diario, dom. no)
León: 12,00 (diario, dom. y fes. no)
Lerma (por Tordueles): 14,00 (mi., sa., fes. no)
Lerma (por Tordueles): lu., ma., ju., vi.: 19,15, fes. no)
Logroño (por Briviesca): 7,45 - 10,30 12,30 (diario, dom. y fes. no)
Logroño (por Belorado): 8,30 - 13,00 16,30 - 20,15 (diario, dom. y fes. no)
Los Balbases: 18,30 (lu., vi.: 19,00, fes. no)
Los Tremellos: 14,30 (sa., fes. no)
Madrid: 10,45-15,30-19,30 (diario)
Madrid (Bus-Expres): 7,45 (diario, dom. y fes. no)
Mahamud-Presencio-Arcos: 18,30 (ma., ju., fes. no)
Melgar de Fernamental: 13,30-19,30 (diario, dom. y fes. no)
Melgar de Fernamental-Osorno: 17,15 (diario, dom. y fes. no)
Miranda de Ebro: 10,30-13,30-17,45 (diario, sab.: 17,45, dom. y fes. no)
Oña-Trespaderne: 13,30 (lu., mi., vi.)
Palencia: 8,00-17,30 (diario, dom., fes. no)
Pedrosa del Príncipe-Astudillo: 17,30 (diario, vi.: 18,30, dom. y fes. no)
Peral de Arlanza-Baltanás-Villahoz: 18,30 (diario, vi.: 19,00, sab.: 14,00, dom. y fes. no)
Poza de la Sal: 17,45 (diario, sab.:13,30, dom. y fes. no)
Salidas Padrones: Padrones, Aguas Cándidas (sábados). La Parte, Salas (lu. y vi.). Rojas, Llanos (mi. y sa.). Rioseras, Salas (martes). Riocerezo, Salas (jueves).
Pradoluengo: 13,30 (diario, dom. y fes. no)
Quintana del Pidio-Roa: 18,00 (ma., ju., fes. no)
Quintanilla Cabrera-Jaramillo de la Fuente: 18,00 (vi., sa.: 14,30, fes. no)
Rabé de las Calzadas: 13,30 (vi., fes. no)
Roa de Duero: 18,00 (diario, sa.: 14,00, dom. y fes. no)
San Sebastián: 10,45-20,30 (diario)
Santander-Ontaneda: 10,00-15,30 (diario)
Santibáñez Zarzaguda: 14,30 (diario, dom. y fes. no)
Santo Domingo de la Calzada: 8,30-13,00-16,30-20,15 (diario, dom. y fes. no)
Santo Domingo de Silos-Caleruega: 17,00 (lu., ma., mi., ju., vi.: 18,30, fes. no)
Santo Domingo de Silos-Caleruega: 14,00 (sa., fes. no)
Sasamón: 13,30 (diario, dom. y fes. no)
Sasamón-Grijalba-Herrera de Pisuerga: 17,30 (diario, vi.: 18,30 dom. y fes. no)
Soria: 7,15-14,00 (diario, dom. y fes. no)
Tinieblas de la Sierra: 19,30 (lu., vi., fes. no)
Tobar: 19,15 (ma., mi., ju., vi., sa.: 13,30)
Tordómar: 18,30 (lu., vi., sa.: 14,00, fes. no)
Torrelavega: 10,45 (diario)
Tórtoles de Esgueva: 13,30 (lu. mi., fes. no)
Tórtoles de Esgueva: 17,30 (diario, vi.: 18,30, sa.: 13,45, dom. y fes. no)
Valladolid: 7,30-13,30 (diario, dom. y fes. no)
Villadiego: 9,30 (lu., fes. no)
Villadiego: 13,30-17,30 (diario, vi.: 18,30, dom. y fes. no)
Villadiego: 19,15 (lu., vi. sa., fes. no)
Villahoz: 14,00 (ma., vi. sa., fes. no)
Vitoria-Eibar (directo): 10,30 (diario, dom. y fes. no)

Servicio domingos y festivos

Aranda de Duero: 10,00 - 13,00 - 19,00 -21,00
Aguilar de Campoo: 17,00
Bilbao: 9,00-17,00-21,00
Briviesca: 9,30-17,30-23,00
Briviesca-Poza-Frías: 9,30
Logroño (por Belorado): 13,00 - 16,30 20,15
Logroño (por Briviesca): 19,00
Madrid: 10,45-15,30-19,30-24,00
Melgar de Fernamental: 19,00-23,00
Barcelona (directo por autopista): 16,00
Regumiel de la Sierra (Soria): 9,00
San Sebastián: 10,45-20,30
Santander: 10,00-15,30-20,00
Sasamón-Grijalba: 23,00
Torrelavega: 10,45
Tórtoles de Esgueva: 9,30
Valladolid: 20,00
Villadiego: 23,00

Servicios internacionales

París-Tours-Burdeos: 23,00 (ma. y vi.)
Lyon-Nimes-Toulouse-Besançon: 17,30 (ma., ju., sa.)
Suiza: 17,30 (ma., ju. sa.)
Holanda: 21,30 (jueves)
Alemania y Bélgica: 2,00 (mi., sa.)
Londres: 12,30 (mi., sa.)
Bélgica-Alemania: 13,30 (jueves)

Crónica del tiempo

F. Medina

Situación actual y evolución probable

La depresión que ayer dejábamos sobre Portugal ha iniciado un desplazamiento hacia el Sur y a medio día de ayer, seguramente, se centrará sobre el Norte de Africa y mar de Alborán. Con ello, naturalmente, **las precipitaciones más frecuentes afectarán** a los extremos Sur y Sudeste peninsular. Las temperaturas, por otro lado, iniciarán una suavización.

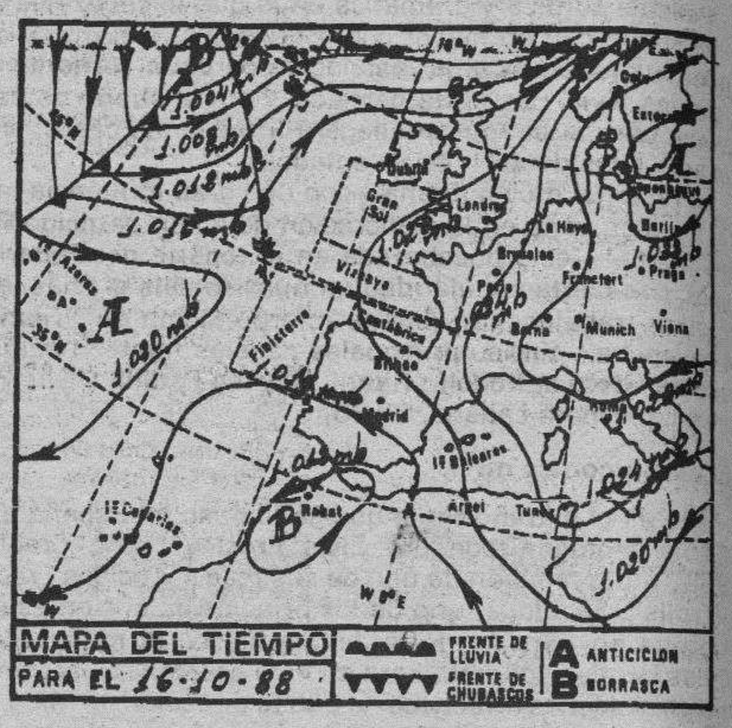

El tiempo para hoy

Cielo nuboso con chubascos en las regiones mediterráneas, siendo más frecuentes e importantes en los extremos Sur y Sudeste peninsular. En el resto de la mitad meridional de la Península habrá más nubes que claros y existe el riesgo de algunos chubascos tormentosos en sus zonas montañosas. En las demás regiones españolas habrá nubosidad variable, apreciándose incluso una mejoría incompleta, pero ostensible, en las más septentrionales. Los vientos serán moderados de Levante en el Estrecho y flojos de dirección variable, pero predominando la componente Este, en las demás regiones. Las temperaturas iniciarán una suavización generalizada.

Temperaturas a las 14 horas de ayer

Bilbao 18, Santander 17, Oviedo 15, San Sebastián 14, Vitoria 13, Pamplona 13, Logroño 14, León 10, La Coruña 15, Valladolid 11, Avila 10, Burgos 11, Soria 11, Zaragoza 17, Barcelona 19, Valencia 20, Madrid 15, Sevilla 18, Málaga 19, Cádiz 19, Palma de Mallorca 21 y Las Palmas de Gran Canaria 24.

Resto de Europa

Amsterdam 12, Atenas 22, Berlín 13, Berna 13, Bonn 14, Bruselas 14, Copenhague 10, Dublín 12, Estocolmo 10, Frankfurt 13, Ginebra 14, Hamburgo 13, Lisboa 16, Londres 13, Milán 16, Niza 19, Oslo 8, París 13 y Roma 19.

Burgos de ayer

Hace 30 años

- Del DIARIO DE BURGOS de 16 de Octubre de 1958

—Se conmemoró la festividad de Santa Teresa.
—La epizootia, que afecta al ganado de pezuña, impide la celebración de la feria en honor de la Santa
—Se efectúan pruebas de gas butano en Burgos.
—Un motorista rompe la barrera del paso a nivel de Villafría y cae en medio de la vía.
—La temperatura máxima de ayer fue de 21 grados y la mínima de 6,6.

Hace 60 años

- Del DIARIO DE BURGOS de 16 de Octubre de 1928

—Se declara un incendio en la calle Laín Calvo, número 11. Comenzó ls temporada de la Filarmónica.
—La temperatura máxima de ayer fue de 14,8 grados y la mínima de 10,0.

Hace 90 años

- Del DIARIO DE BURGOS de 16 de Octubre de 1898

—En el tren correo de esta tarde ha llegado, procedente de Vitoria, el teniente coronel del Batallón de San Marcial, señor Marqués de Oria.
—La luz eléctrica está dando excelentes resultados en Pradoluengo.
—Un labrador ha sido agredido por un pastor, resultando con una herida en la ceja.
—La temperatura máxima de ayer fue de 12,0 grados y la mínima de 4,0.

M.C.D 2018

CARTELERA

Cines

AVENIDA.— Hoy, 5,30, 7,45, 10,30. Soberbio y electrizante estreno. **«Más fuerte que el odio».** Sean Conner y Mark Harmon. Es un film colosal, moderno, excitante **«Más fuerte que el odio».** Escenas de gran impacto, llenas de acción, fuerza y misterio, que convierten a esta película en una intrigante historia donde el amor, el odio y la pasión son una sola cosa. **«Más fuerte que el odio».** Todos los públicos.

CONSULADO. — Hoy, estreno simultaneo con las principales pantallas de toda España. Schwarzenegger y Belushi, dos grandes actores unidos en una película de fuerte impacto. Danko: **«Calor rojo».** Sesiones, 5,30, 7,45 y 10,30 noche. Dos hombres de culturas muy diferentes son unidos para resolver **«Calor rojo».** Acción y fuerza enlazados con humor. 13 años.

CORDON. — (Cine de estreno). 5,30, 8 y 10,30. ¡A petición! Seguimos proyectando, en su tercera semana de éxito el —¡Muy actual!— estreno: **«Frenético».** Del renombrado Polanski, con el héroe Harrison For (recordado por «Indiana Jones», entre otras) y la bella Emmanuelle Seigner. **«Frenético».** Un «thriller» con intriga y acción al máximo. **«Frenético».** ¡Con mucha tensión! (Apta).

DUCAL. — Hoy, de 4 a 12. Como siempre ofreciendo los mejores programas y a 150 pesetas butaca. La más grande superproducción del momento **«Rambo III - Stallone».** La primera vez fue por él mismo. La segunda fue por su país, esta vez es por su amigo. Un derroche de acción y aventuras y **«Señas particulares: Hermossísimo».** Adriano Celentano. Provocando las más atronadoras carcajadas. Todos los públicos.

GOYA. — ¡Atención! Hoy, vuelve aclamada por público y crítica en todos los festivales europeos. 5,30, 7,45 y 10,30 noche. **«Mujeres al borde de un ataque de nervios».** Ovación como nunca a una película. Festival de Berlín-88. Un record de taquilla en España. Un cine nuevo, diferente, distinto al frente del genial Almodóvar. Mejor director, mejor guión. El reestreno de mayor impacto del momento. 13 años. **«Mujeres al borde de un ataque de nervios».** Lo nuevo del cine.

GRAN TEATRO.— Hoy, 5,30, 8 y 10,45. Otro sensacional estreno de actualidad en exclusiva. La acción y el «suspense» en su máxima expresión, **«El héroe y el terror».** La mejor y más reciente creación del famosísimo Chuck Norris, **«El héroe y el terror».** Una película dura, tensa, agresiva y apasionante, **«El héroe y el terror»,** con Chuck Norris envuelto en el sangriento y abominable mundo del crimen (No rec. menores 13 años).

TIVOLI. — (El cine de estreno donde todo el año es temporada). 5,30, 8 y 10,30. En su tercera semana —¡Y aumenta el éxito!— del estreno más comentado: **«Jungla de cristal».** Con Bruce Willis y... ¡40 pisos de infrenable acción y aventuras! Haciendo estallar el corazón: **«Jungla de cristal»** un mortífero juego de persecución entre «gato y ratón». **«Jungla de cristal»** ...usted ya lo ha oído: Es... ¡Mucho más que emocionante! (May. 13).

Salas de arte

AULA ESPOLON. — Caja del Círculo. Oleos: F. Puebla. Horario: Laborables, 12 a 2 y 6 a 9. Festivos: 12 a 2. Hasta el 25 de Octubre.

TAGRA. — Oleos Mauricio Antón Ortuzar. Del 15 al 27 de Octubre de 1988. Horas de visita: Laborables, de 12 a 2 y 7 a 9. Festivos, de 12 a 2.

Salas de Fiesta

ARMSTRONG.— Calle Clunia, 13. Teléfono 227266.

BAMOS.— Calera, 10. Teléfono 234900.

COTTON.— Vitoria, 56.

DUETTO.— Avda. Sanjurjo, s/n. Teléfono 202834.

DISCO TRAMAS.— Vitoria, 142. Teléfono 213492.

LA FINCA.— Paseo Isla, s/n. Teléfono 234810.

PENTAGONO.— Conde Jordana, 2. Teléfono 202834.

ROMA.— San Pablo, 4. Teléfono 265964.

Varios

BIG BOLERA AMERICANA. Cafetería, juegos recreativos, billares, ping-pong, etc. Abierta desde las diez de la mañana. Final Reyes Católicos.

RADIO

Radio Popular AM: 837 Khz. 07,00: Madrugada: Corazón y vida. 8,30: Iglesia noticia. 9,00: Santa misa. 09,45: Siguiendo sus pasos. 10,00: ¡Vivir es formidable! 13,00: Mediodía Cadena COPE (Avance informativo). 13,15: A ritmo de deporte. 14,30: Mediodía cadena COPE. 15,00: Especial Olimpiadas: Seúl'88. 16,30: Tiempo de juego. 22,00: Nuestro deporte. 00,00: El albero. 04,00: El canto del gallo. Boletines informativos horarios.
FM: 95,5 Mc.— 08,00: A tope con la música. 17,00: Retransmisión del partido: Burgos-Salamanca. 19,00: A tope con la música.

Antena 3 de Burgos F.M. 94.3.- 6,02: Concierto para empezar el domingo. 9,02: Especial motor en marcha. 11,02: En marcha. (Edición local). 14,02: Especial motor en marcha. 15,05: Antena hispanoamericana. 16,00: Fútbol en Antena 3. 20,02: Absolutamente grandes. 22,02: Lo mejor de la semana. 24,00: Supergarcía en la hora cero. 1,30: Polvo de estrellas. 3,02: Ya es lunes en Antena 3. 5,02: Repetición de Supergarcía en la hora cero.

Radiocadena Burgos 1.503 kilociclos. — 6,05: Buenos días con música, (programa nacional). 8,00: Un sitio para tí (programa nacional). 9,05: Taller de Ayala. 11,05: El Mundo por montera (resumen de la semana). 12,05: Deportes locales. 14,00: Diario de las dos. 14,30: Pueblo de Madrid. 15,05: Triángulo de las tertulias. 16,05: Pasacalle. 22,05: Palabra cantada. 23,05: Fiesta. 00,05: Pasacalle. 3,05: Radiotransporte. Boletines Informativos nacionales e internacionales a las horas en punto.

RNE Castilla y León OM 684. Programación territorial. — 13,05-14,00: Castilla y León al día (incluye deportes). 15,05-16,00: Tiempo libre (monografía sobre temas regionales).

Nuestras noches en Burgos son una Fiesta
Lunes, martes y miércoles actuación en directo de
JAKE MATE
Primer pase a las 12,30
...y de madrugada te invitamos a un plato calentito y sabroso
Pentagono
BURGOS

RESTAURANTES

ALMUERZOS TONI. — Menú diario 575 Ptas. Especialidades, Rabo de Buey, Alubias con almejas, Pimientos rellenos de merluza, Cazuelitas variadas. Cerramos lunes. Regino Sáinz de la Maza, 10 ☎ 272102. (Junto Hacienda).

AREA CASTIL. Km. 233. — Cafetería, Restaurante. Bodas. Banquetes. Reuniones. Selecta cocina. Ctra. Madrid-Irún, Km. 233. ☎ 206860

AREA DE BAR RESTAURANTE P.P. 3.— Almuerzos, comidas económicas. Polígono Pentasa 3, C/. Juan Ramón Jiménez, s/n. ☎ 224076. (Cerrados sábados tarde y domingos).

ASADOR LOS TRILLOS.— Horno a la vista. Sólo cordero asado con ensalada, torta y jarro de vino de ribera. Para pinchar, chorizo a la brasa, morcilla, pimientos asados con anchoa y poco más. Alguna chuletilla a la brasa y cabecillas, los jueves, las cabecillas a 250 pesetas. También asamos para llevar. Estamos en El Hospital del Rey. ☎ 262877. Abierto todos los días.

CAMPING FUENTES BLANCAS. — Abierto fines de semana. Especialidad en paellas y cazuelitas variadas. ☎ 233481.

FON LAI. — Auténtica y selecta comida china. Precio económico. Hay comida para llevar. Avda. del Vena s/n. ☎ 230006.

LA VARGA. — Especialidad: entremeses y pescados. Carretera Madrid-Irún kilómetro 232. A 5 kilómetros de Burgos. ☎ 201640.

MESON DE LOS INFANTES. — Especialidades olla podrida, lentejas medievales. Corral de los Infantes. ☎ 205982.

MESON DEL VENA. — Dos menús diferentes del lunes a viernes, a 700 pesetas. Menú típico castellano. Sopa castellana, cordero asado con ensalada, postre del abuelo, vino de ribera 1.650 pesetas. C/ Alférez Provisional (frente Iberduero). ☎ 221551.

CHINA. — Excelente comida china, precio asequible, también puede llevarse a casa. C/. Corral de los Infantes, Arco Santa María. ☎ 205997.

SAN AMARO.— Especialidad en carnes a la brasa, parrillada de pescado. Postres caseros. Carretera Valladolid, s/n. ☎ 201707.

SANTANDER. — Menús diarios 700 pesetas. Platos combinados. Especialidades: merluza rellena de salmón, escalopines marsala. Santander número 6 ☎ 230899.

TORRES. — Especialidad: cordero asado al horno de leña. Bodas, comuniones y banquetes. Esquina calle Vitoria número 228 (Gamonal). ☎ 220132.

LA CUEVA. — Especialidades sopa serrana, merluza donostiarra. Plaza Santa María, 7. ☎ 208671. Cerrado domingos noche.

PALACIOS DE LA SIERRA

MESON LA SIERRA. — Excelente cocina casera. Precios económicos. ☎ 393139.

Diario de Burgos

Se vende en el día en:

ARANDA DE DUERO
- Victorino Calvo. Kiosco.
- Kiosco Angulo. Plaza Virgencilla, s/n.
- Florencio Fernández. Av. Castilla, 8.
- Kiosco «El Pito», Av. de los Caídos, s/n.
- Kiosco Polígono Residencial. Plaza Mediterráneo, s/n.
- Kiosco Avelino. Comandante Requejo, 5.
- Kiosco Santa Catalina (Junto a la Parroquia), Av. Burgos, s/n.

MIRANDA DE EBRO
- Pilar Narro Bravo. Comuneros de Castilla, 5.
- Pilar García de Albéniz. Kiosco. Carretera Logroño, 7.
- Purificación Zubizarreta Cañas. Estación, 48.
- Biblioteca Estación. Andén Norte.
- Librerías de Estación ff.cc. (Z.B.).
- Celestina Garrido. Kiosco Prensa. C/. Estación.
- Celestina Garrido. Venta de Prensa. C/. Vitoria, 19.
- Librería Malfaz. San Agustín, 3.
- Carmen García. Condado de Treviño, 25.
- Juan F. Figuero. C/. del Río, s/n. Kiosco.
- Antonia Garrido. Librería. Real Allende, 26.
- José Ramón Aliende Ríos. Kiosco Prensa. C/. Francisco Cantera. Esq. Alfonso VI.
- Manuela Resa Martínez. Alfonso VI, 56.
- Antonio Crespo. Ctra. Logroño, esquina Las Conchas, junto iglesia. Kiosko Prensa.
- Inés Merino. Plaza Prim. Kiosco.
- P. Mario. Real Aquende, 65.
- Hotel Tudanca.
- Vicente Rojo. Ramón y Cajal, 2.
- Librería Jusan. Condado Treviño, 9.

MADRID (13,30 h.)
- Gta. Ctro. Caminos-Sta. Engracia.
- Agustín de Foxá-Pl. de Castilla.
- Pl. Cuzco-P.º de la Castellana.
- Concha Espina, 6 (Estadio S. Bernabéu).
- Cibeles-P.º del Prado.
- Cibeles-Pasaje.
- Alcalá, 50.
- Pl. de las Cortes.
- Alcalá, 39.
- Alcalá 185.
- Sol, 1.
- Sol, 11.
- Sol, 13.
- Mayor, 5.
- Pl. de Isabel II (Opera).
- Quintana, 19.
- Princesa, 65.
- Princesa, 56.
- Gran Vía, 39.
- Gran Vía, 38.
- Montera-Gran Vía.
- Pta. de Alcalá, 2.
- Goya, 63.
- J. Hurtado de Mendoza-Dr. Fleming.
- Pl. de España, 2.
- P.º del Prado, 20.
- Alenza, 20.
- Plaza Santa Bárbara.

LOGROÑO
- Jesusa Fernández, Kiosko Rosaleda.
- Pedro Uruñela Nieto. Muro del Carmen, 2.

BILBAO
- Librería J. Guinea. C/. Elcano, 25.

BARCELONA (19,30 h.)
- Kiosco Estación Renfe (Sants).
- Kiosco Plaza Universidad. Aribau.
- Kiosco Cataluña. (Frente al Corte Inglés).
- Kiosco Puerta del Angel. (Frente Galerías).
- Kiosco Ramblas. C/. Carmen.
- Kiosco Ramblas. C/. Hospital.
- Kiosco Paseo de Gracia. Diagonal.
- Kiosco Paseo de Gracia. Provenza.
- Kiosco Paseo de Gracia. Diputación.
- Kiosco Plaza Urquinaona.
- Kiosco Riera Blanca, 4. (Frente Nou Camp).

Diario de Burgos

Fundado en 1891

Medalla de Oro de la Ciudad

DECANO DE LA PRENSA BURGALESA

Edita: DIARIO DE BURGOS, S. A.

Presidente y Gerente: Angel León Albarellos

Director: Vicente Ruiz de Mencía
Redactores Jefes: Juan José Calleja López
Jaime Valdivielso Carcedo.

Redacción.— Roberto Granja Albarellos. Intnal. y Monográficos
Alfonso Salgado Espinosa. Cultura
Angel López Ochoa. Deportes
Javier Salgado Espinosa. Cierre y Suplementos
J. Angel Gozalo Antón. Burgos y Provincia.
José Luis Saiz Santos. Espectáculos
Alberto Labarga Bocos. Diseño y Diagramación.
Lorenzo Matías y Angel Ayala. Fotografía

Administrador Gral.: Gonzalo Albarellos Carrascal

Dpto. Publicidad y Relaciones Públicas: Mariano González Hernando
Producción: Javier Gutiérrez González
Dpto. Distribución y Ventas. Jesús López Pérez.
Regente y Coordinador Talleres: Gonzalo Bárcena Alonso

Redacción, Administración y Talleres: San Pedro de Cardeña, 34. 09002-Burgos. Red. ☎ 267280. Adm. ☎ 268375 - 265768. Télex 39703. Apartado de Correos, 46.- C. P. 09080. Depósito Legal BU-5-1958. Miranda de Ebro: Salvador Moneo, C/ Logroño, 1. ☎ 311761. Aranda de Duero: Mery Varona. Avda. Castilla, 14 ☎ 503725.

M.C.D. 2018

Diario de Burgos

Lo que se filtra

"Diario 16": Empecinarse en el error

Nos hallamos ante un caso límite, pues la sugerencia ministerial no ha encontrado un solo apoyo. La totalidad de los consultados se pronuncia en contra. Incluso el Consejo Fiscal se ha atrevido a desautorizar a su jefe.

No se alegue que se están esgrimiendo argumentos políticos. El debate es esencialmente de técnica jurídica. Por tanto, si hay unanimidad en la mala calidad jurídica de los anteproyectos, un Gobierno atento a los saberes de los especialistas tiene que reconsiderar la vía emprendida y rectificar en el momento oportuno, el cual es precisamente el de presentar a las Cortes sus propuestas en forma de anteproyectos legislativos.

El ministro Enrique Múgica, de tan dilatada experiencia en el campo de la negociación, ha de salvarse de los enemigos que le rodean. No debe prestar oído a los consejos de Javier Moscoso, ni tiene que escuhar al otro gran peso muerto de la justicia, el presidente del Consejo General, Antonio Hernández Gil. Su camino debería ser nuevo.

"El País": Ceremonia de la confusión

La sentencia del Tribunal Constitucional del 12 de julio —que declaraba inconstitucional la acumulación en un mismo órgano jurisdiccional de los actos de instrucción y fallo— hizo concebir a determinados burócratas la idea de resolver el colapso de la justicia tirando por la calle de en medio. La imprescindible reforma procesal fue plasmada en un proyecto de ley, redactado con mentalidad oficinesca, que tuvo la virtud de concitar el rechazo simultáneo de todas las partes implicadas. Esa reacción, que en el caso de las asociaciones de jueces no puede atribuirse a intereses corporativos —más bien al contrario—, hacía inviable en la práctica la vía elegida por los estrategas del Ministerio de Justicia.

Así ha debido entenderlo el Gobierno, que parece haber optado, al menos en la parte más controvertida del anteproyecto, por una retirada parcial. Si así fuera, revelaría la vitalidad de la sociedad, capaz de generar, a través de los cauces propios del sistema democrático, los contrapesos necesarios a la tendencia del poder político al arbitrismo.

★ La semana de Amilibia ★

Lunes

Carmen Romero

En un principio hubo rumores, luego se desvanecieron, más tarde volvieron a surgir y posteriormente fueron desmentidos, pero la musiquilla de fondo, el gota a gota, ha estado siempre detrás o a la sombra (a la mala sombra) de la pareja. Hoy, después de muchos dimes y diretes, de tanto chisme acallado, podemos decir que Carmen Romero se separa.

—¿Seguro? ¿Y qué ha hecho él?

—El se ha ido a Sevilla con la otra (porque hay otra) y parece que está escribiendo una novela...

Sí: Carmen Romero se separa de Eleuterio Sánchez, más conocido como "El Lute", después de ocho años de convivencia. El hijo de ambos, que ya tiene siete años, se queda con ella. Así es la vida. Unos se separan y otros se vuelven a juntar, como Mari Carmen y su Manuel Almazor, que llevaban separados siete u ocho años y ahora andan tan cariñosos y besucones en todos los lugares de fiestas y saraos, que la otra noche hicieron exclamar a una fina señora que contemplaba el número erótico-festivo en un festejo:

—Sí, ya he leído que están locos por tener otro hijo, pero no sabía que lo iban a encargar aquí...

Afortunadamente para ellos, porque así se evitan papeles, Lola Forner y su novio, que llevaban saliendo y entrando unos diez años, han decidido separarse, o como dice Lola tan fina y exquisitamente "Darse mutuamente un periódo de reflexión". A lo mejor como el novio se llama Carlos Moro ella se ha temido lo peor para después de casada... Mientras, Emilio Romero se dispone a hacer algo que no ha hecho nunca, que ya es difícil: le va a escribir canciones de amor a una nueva cantante catalana llamada Rafaela, así sin ph ni nada, que ella grabará en su primer disco. Quién le iba a decir a Emilio cuando hacía los "Gallos" que iba a acabar en el mundo de la canción. Y hablando de amor: Sofía de Habsburgo espera con ansiedad que el actor Richard Gere vuelva a caer por Madrid, lo que sucederá próximamente....

Martes

Se sigue hablando mucho de lo de Ramón Mendoza, presidente del Real Madrid, un merengue al que, como todos ustedes saben, le gusta ir de feria. Cuando a Ramón le preguntan por la duquesa con la que se presupone que sale y entra de vez en cuando, contesta: —Ni afirmo ni desmiento nada.

Bueno, pues mientras ni afirma ni desmiente, las lenguas de triple filo y de la madrugada cuentan que su compañera de los últimos tiempos, Jeannine Girod, exmujer del marqués de Griñón, le ha puesto las maletas en la puerta de casa. Jeannine debe ser, a estas alturas de la función, toda una experta haciendo maletas. Como pese a todo el presidente blanco parece que no pierde el sentido del humor, resulta que va y dice:

—Esa dama de la que hablan y yo nos hemos casado en Alcázar de San Juan y hemos empatado a dos...

Parece que la frase tiene un enigmático mensaje que no acabo de descifrar con claridad: ¿Empataron a qué? ¿A penaltys o a fueras de juego? A lo peor empataron a dos fallos y se quedaron a

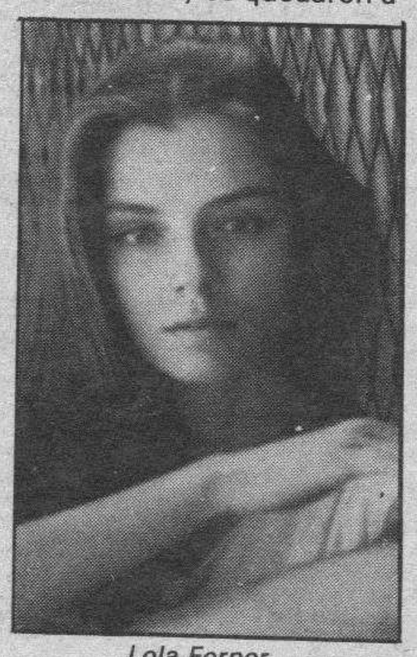

Lola Forner

dos velas... Hay otra pareja de la que también se habla mucho: se trata de Mario Conde y Juan Abelló, los del dinero, la fina estampa en la que todo yuppie bien nacido se mira como en un espejo; cuentan las lenguas de vecindona bancarias que Abelló coquetea con Albertos, y que detrás de toda la operación no está Matilde Fernández, como algún agudo observador podría presuponer sino, Mariano Rubio, ya regresado de su luna de miel por Praga y que vuelve a tener tiempo para todo. Menudo "Falcon Crest" tienen liado. Por cierto, que Carmen Posadas escribió hace tiempo un libro titulado "El manual del perfecto arribista"...

Miércoles

Mari Carmen

Concha Velasco no sabe cómo va a aguantar las dos funciones diarias de "Carmen, Carmen". De momento le mantiene en pie la efervescencia del éxito... y la ingestión de todos los revitalizantes y energéticos que le recomiendan. Lleva una lista que no le cabe en el bolso. Con decirles que hasta toma ginseg rojo coreano...

Hablando de tomar esas cosas: Alaska cuenta a todo aquel que le quiera escuchar que ella tomó, en sus buenos tiempos de culturista, el mismo producto que llevó a Ben Johnson a la descalificación, a la polémica y al escándalo en las últimas olimpiadas de Seúl.

—Es cierto. En España el producto que contiene la sustancia ingerida por Ben se llama "Winstrol". Yo lo he tomado y en mis tiempos lo tomaban muchos gimnastas como yo.

—Parece que defiendes la utilización de drogas en la preparación atlética...

—No es eso exactamente. Yo estoy contra la hipocresía general que ha rodeado el caso de Ben: todos los que están involucrados en el mundo del atletismo en general saben que las grandes marcas no se consiguen hoy en día tomando espinacas y zumo de naranja. Todos saben que junto al espíritu de sacrificio, al trabajo en los entrenamientos y a la dieta adecuada, el atleta lleva la ayuda de las sustancias químicas, que son imprescindibles para batir records. Otra cosa es que se consuman en demasía, sin control médico...

Los deportistas deben pensar en el futuro. Ahí tienen a Butragueño, que ha fichado como consejera económica a la llamada Petra Mateos, la que fuera directora del Gabinete de Miguel Boyer, ayer en la junta directiva del Madrid.

Jueves

Joaquín Kremel y la madre de Vaitiare ya han puesto nidito de amor, o sea, piso. A lo mejor un día de estos una revista les da una pasta muy gansa por la exclusiva y se van a casar a Tahití, por el rito tradicional y exótico, como Karina y su peluquero, que había que ver cómo les sentaba el camuflaje de hojas y flores, sí, exactamente igual que a "Rambo" unos zapatos de tacón alto.

—Pues dicen que Jorge Verstrynge le echa unas broncas terribles a su María Vidaurreta por aparecer en algunos reportajes enseñando mucha pierna, como si fuera una starlette...

—¿Ahora que se ha vuelto tan de izquierdas?

—Ahora.

Pues no me casa la cosa. Sin embargo, ya ven cómo es la vida, a Marta Chávarri no le dice nunca nada su marqués de Cubas, y eso

Joaquín Kremel

que sobre el papel él es el conservador ¿no?

Hablando de estos asuntos: que no es verdad que Pepa Flores (ex-Marisol) quiera volver a trabajar no, que ella lo que quiere es estar tranquila en su Málaga, muy tranquila. Tampoco es verdad que estuviera saliendo y entrando con un camarero llamado Javier. Sí, ya sé que queda muy proletario y muy propio, pero no es cierto: el chico que la lleva en vespa se llama Máximo, estudia Medicina y es copropietario de una pizzería sita en el centro de Málaga. O sea, que no.

—¿Y no hay ninguna novedad sobre Isabel II? —me pregunta mi portera, que me sigue mucho.

—Hay una: dice la Pantoja que no tiene ligue, ni amante, ni novio....

Dicho así, parece el comienzo de una canción de las de antes, ¿verdad? Pues si es verdad qué aburrimiento para su cuerpo serrano. En fin: que como le ha ido bastante regular con su último elepé, el que le escribiera el mexicano Juan Gabriel, Isabel II ha decidido retornar a las esencias de "Marinero de luces" y volver a grabar con José Luis Perales, que ya le tiene preparado un elepé que a lo mejor se titula "Volver al amor". ¿Será verdad?

A ver si de una vez esta mujer encuentra un consuelo, hombre...

Viernes

Parece que Fernando Martín sigue encestando en la canasta de Ana Obregón, o sea, que son amigos y residentes en Madrid. El único problema que tiene Ana es que el novio le ha salido un poco moro, aunque no se llama Carlos, y sucede que no la deja salir por las noches ni tan siquiera acompañada de su madre, si no sale con él, naturalmente. Parece un amor de los de antes de la guerra, como el de Leonor Benedetto por Pepe Sacristán: la actriz argentina ha rechazado un contrato fabuloso con la tele argentina para hacer una telenovela por no tener que marcharse seis meses a Buenos Aires. Sabe que si se va tanto tiempo puede perder a su Pepe, y eso nunca, antes monja. Hablando de monjas, la duquesa de Huéscar, Matilde Solís, va y dice:

—No sé si escribiremos

Ana Obregón

a la cigüeña este año o el que viene.

Mujer ¿dos meses casada con el duque y todavía no has cogido la pluma?

Mañana, lunes
Suplemento de
Diario de Burgos

DEPORTIVO

M.C.D 2018