Diario de Burgos

Domingo, 3 de Julio de 1988. N.º 29.921 | Fundado en 1891 | Medalla de Oro de la Ciudad | 85 Ptas.

Luto popular y emoción en la despedida de Burgos a Rosa de Lima Manzano

La ilustre burgalesa desaparecida, doña Rosa de Lima Manzano Gete que murió en un trágico accidente aéreo el pasado jueves junto con otras cuatro personas que viajaban en el helicóptero que se estrelló en La Cabrera, recibió a primeras horas de la tarde de ayer sepultura en el panteón familiar.

Entre las personalidades asistentes que acompañaban a la familia figuraban el ministro del Interior, José Barrionuevo con la esposa del presidente del Gobierno, doña Carmen Romero; amplias representaciones de la Seguridad del Estado, del Comité Confederal, del regional y del provincial del PSOE, con el alcalde de Burgos y las primeras autoridades y representaciones burgalesas.

Página 12

Una muestra de la gran manifestación de duelo en el entierro de la directora general de Tráfico.

A Santiago desde Burgos en velocípedo

El joven francés Paul Graham, desde Burdeos, y el español Carlos Paternina, desde Burgos, recorren estos días, en velocípedo, el Camino de Santiago con el fin de recaudar fondos para la lucha contra enfermedades incurables, informan desde Compostela.

El fin primordial de este espectacular viaje de 1.000 kilómetros, hasta llegar a Santiago el próximo día 22, es recaudar fondos para el «Hel the Hospices», organización inglesa que se ocupa desde un punto de vista médico de personas que padecen enfermedades incurables.

Los fondos que se recauden desde el momento de cruzar la frontera española, serán destinados a la lucha contra la esclerosis múltiple —enfermedad neurológica de origen desconocido— en España.

La Asociación Española de Esclerosis Múltiple (AEDMO), de ámbito estatal, está constituida por enfermos, sus familiares y voluntarios, dijo a «Efe», Carmen Vázquez, representante en Santiago de la AEDEM.

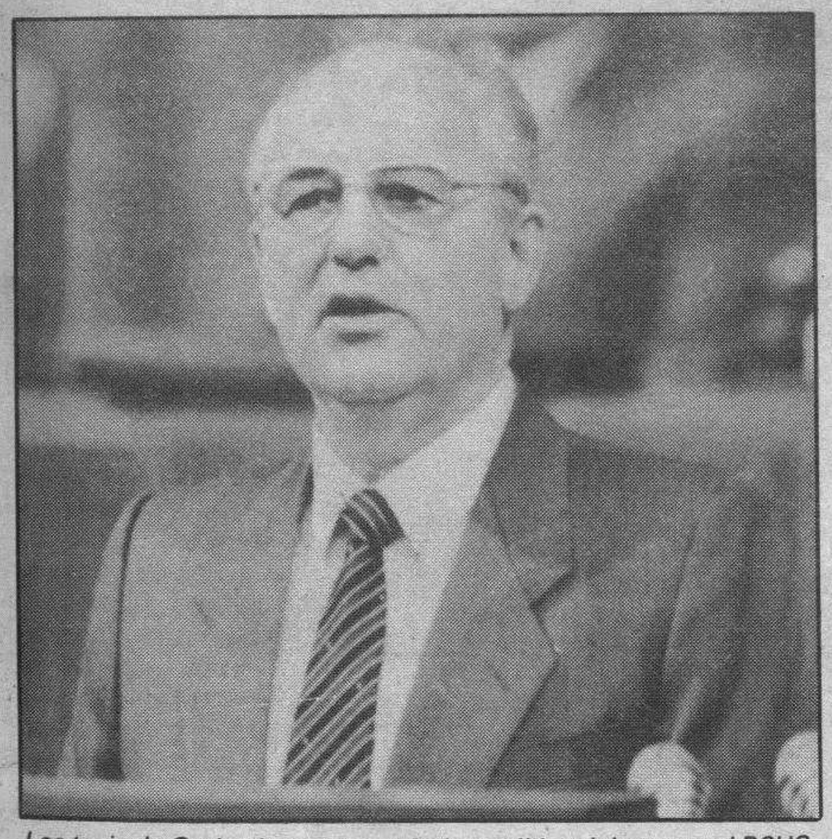

Las tesis de Gorbachov parecen haber salido adelante en el PCUS.

La «perestroika» sigue adelante y habrá «elecciones para todos»

El secretario general Mijail Gorbachov ha clausurado la XIX Conferencia del PCUS, anunciando que la reforma del sistema político será empredida antes de fin de año.

Entre las decisiones adoptadas por la Conferencia figuran: limitar a 10 años el mandato de los funcionarios electos y establecer un sistema presidencialista.

Gorbachov dijo que el proyecto correspondiente al establecimiento de una nueva legislatura será aprobado antes del otoño y que el nuevo cuerpo entrará en funciones en 1989, luego de la celebración de elecciones.

La conferencia finalizó con la aprobación de siete proyectos de resolución, entre ellos el referente a la limitación a 10 años el mandato de todos los funcionarios electos, inclusive el Secretario General.

«No habrá excepciones para nadie. Dos mandatos de cinco años cada uno será el límite máximo», dijo Grigory Razumovsky en el transcurso de una conferencia de Prensa, agregando que la medida será puesta en vigor con motivo de las elecciones del año entrante. Razumovsky reveló que tan sólo 209 de los 4.991 delegados habían votado en contra.

Cuando se le preguntó si se permitiría la participación de candidatos que no fueran miembros del Partido Comunista, contestó que «todo el mundo podrá participar, a todos los niveles y en todas las etapas, incluso aquellas personas que no están afiliadas al Partido».

Página 37

hoy

La Junta regional no «descarta» la expropiación en el caso del Teatro Principal 5

XIII Jornadas Burgalesas de Cine Infantil 6

Entrevista con Pedro Osinaga 9

Industria Burgalesa: MOLTEPLAS 15

Lista fotográfica de la Lotería 22

Burgense DB Especial domingo ..... Páginas centrales

deportes

Todo preparado para que comience el Tour de Francia 42

Graff, ganadora del torneo de Wimbledon 42

Conmovida llamada del Papa a los «lefebvristas»

Juan Pablo II ha dirigido una «solemne, conmovida, paternal y fraterna» llamada a los sacerdotes y fieles seguidores del arzobispo cismático Marcel Lefebvre, para que «permanezcan unidos al Vicario de Cristo en la unidad de la Iglesia Católica».

Para facilitar la reintegración de los sacerdotes, seminaristas y fieles seguidores de Lefebvre, el Papa ha creado una comisión de reintegración, según una carta apostólica

En principio, el Pontífice señala que se muestra dispuesto a respetar «las tradiciones espirituales y litúrgicas» de los lefebvrianos, según lo que acordó con el líder cismático el pasado 5 de Mayo.

Página 36.

REBAJAS CYLSA

SANTANDER, 3 · QUEIPO DE LLANO, 1

Toros, toreros y viento.— *En la cuarta corrida de la feria sampedrina, la corrida de Castilla, actuaron el «Niño de la Capea», Roberto Domínguez y el torero de la tierra, Luis Miguel Calvo. Una oreja para Pedro Moya, y dos para Luis Miguel fueron los trofeos otorgados, en una tarde de lucimiento para toros y toreros, ya que ni siquiera el ventarrón reinante impidió la salida a hombros del burgalés*

Página 10

Pida con este número ANTENA SEMANAL

M.C.D 2018

Día a día

Cuidado con la carretera

ES necesario recordar en estos días y en estas horas de comienzo de las vacaciones, que la vuelta es necesaria, que todos hemos de poner a contribución nuestro esfuerzo para no hacer más trágico el verano.

Antes de partir conviene hacer la revisión, luego en el viaje es preciso estar atento a todas las maniobras, a las propias y a las de los demás. Acaso los nervios pueden surgir por agentes internos o externos. En el viaje, por alguna discusión entre los que van juntos; o porque el tiempo es malo y nos deprime. Por el exterior, por la indignación o la protesta, ya que alguien lo ha hecho mal y nos ha obligado a maniobras bruscas. Todos son riesgos.

La directora general de Tráfico, Rosa de Lima nos legó como su último testamento ese mensaje que en estas horas en que ha hallado trágica muerte se hace especialmente emotivo y a la vez patético. Observar sus consejos puede ser el mejor homenaje. Pedía prudencia, cautela, colaboración, pues la ruta estará en obras cada 18 kilómetros, algo que no hubiésemos esperado. Por ello no es posible pretender ganar tiempo al tiempo para estar total unos minutos más en la playa. Es mejor que desde la responsabilidad de nuestra actuación, desde la observancia de las normas del Código y, sobre todo, en el deseo de que todos queremos que las vacaciones sean felices, podamos hacer un viaje seguro, cómodo y sin incidencias.

La campaña que la Dirección General de Tráfico puso en marcha estará presente. Habrá grabaciones, cintas, recordatorios de cada una de las normas. Todo se ideó por quien ahora no puede ver los resultados de ese esfuerzo. Sin embargo, de cualquier manera, este es el tiempo en que se produce el 30 por 100 de las víctimas mortales en las rutas de todo el Mundo y en concreto en las españolas.

Por ello, si las carreteras no están en condiciones, todavía habrá que extremar más el cuidado en la conducción. Las estadísticas comenzarán a hacer trágico el verano —sea con buen o mal tiempo— pero, en definitiva, todos hemos de ser conscientes de cooperar a que la circulación vaya mejor y sea posible llegar a la playa y desde ésta, o desde otro lugar donde descansemos, volver a casa con los nuestros.

Rosa de Lima Manzano no pudo hacerlo. Cayó en acto de servicio, pero recordando a todos que nadie tiene derecho a jugar con su vida ni con la de los demás. Ella la perdió en el empeño.

EL entierro de Rosa de Lima Manzano constituyó ayer la nota más destacada de la actualidad burgalesa pues centró el dolor y la atención no sólo de dirigentes, afiliados y simpatizantes del PSOE al que pertenecía la finada, sino de ciudadanos de otras formaciones políticas o sin adscripción ideológica a ninguna; autoridades, personalidades y profesionales; gentes de las de a pie, como ahora se dice; trabajadores manuales o intelectuales; funcionarios públicos, especialmente de la Dirección general y Jefatura de Tráfico, etc., sin olvidar la significativa presencia de la esposa del presidente del Gobierno, del ministro del Interior y otros altos cargos y una amplia representación de Villanueva de Gumiel, pueblo natal de Rosa de Lima Manzano.

Pero de todo ello nuestros lectores encontrarán pormenorizados detalles en la correspondiente reseña informativa del sepelio.

Quisicosas

Martinillos

● «El Globo» publica en su edición de esta semana una entrevista de Sol Alameda con la finada directora general de Tráfico. Posiblemente sea la última que concedió a una publicación española, poco antes del trágico accidente del helicóptero que se estrelló el último día de Junio en la Sierra madrileña. Dice, entre otras cosas, en respuesta a diversas preguntas: «Tenemos que saber que aunque mejoremos la red de carreteras, a cuyo estado se achaca el 20 por ciento de los accidentes, hay otros problemas... en las autopistas alemanas mueren al año nueve personas por cada 100 kilómetros. En nuestro país mueren 21. Y nosotros tenemos menos densidad de tráfico y un trazado de autopistas más moderno».

● En la misma entrevista decía nuestra paisana, a propósito de la educación del conductor: «Hay frivolidad en ciertos usos sociales. Cuando salimos a cenar con los amigos, estamos acostumbrados a beber. Luego, tan tranquilos, cogemos el coche. Otro problema es que determinados conductores utilizan el vehículo como símbolo de poder». Rosa de Lima Manzano reconoce en la entrevista a que hacemos referencia que, en la pasada Semana Santa,cuando se duplicó el número de muertos, los primeros datos que llegaron a su despacho según los cuales la situación era normal, resultaron erróneos y así lo reconoció en una Rueda de Prensa, para añadir que «De todo esto, nos debe quedar una enseñanza: que debemos tener más cuidado al conducir y adecuarnos a nuestras carreteras».

● Unos 400 socios y pensionistas de la Sociedad Cooperativa Azucarera (ACOR) salieron ayer del aeropuerto de Villanubla,en Valladolid, nada menos que en un «Concorde», hacia las Islas Canarias.

Valladolid ha vivido, con tal motivo, horas de suma felicidad, pensando en que la llegada del «Concorde» a Villanubla, desde París y su posterior despegue y regreso, abre la esperanza de convertir Villanubla, en el aeropuerto de Castilla y León. Y aquí, como Nicanor, tocando el tambor.

● Burgos-capital comparte la alegría de Sedano ante el proyecto de construir allá una Residencia Universitarias para celebración de congresos, simposios, cursos y demás, lo que levanta la esperanza de robustecer la deprimida comarca burgalesa.

Retina

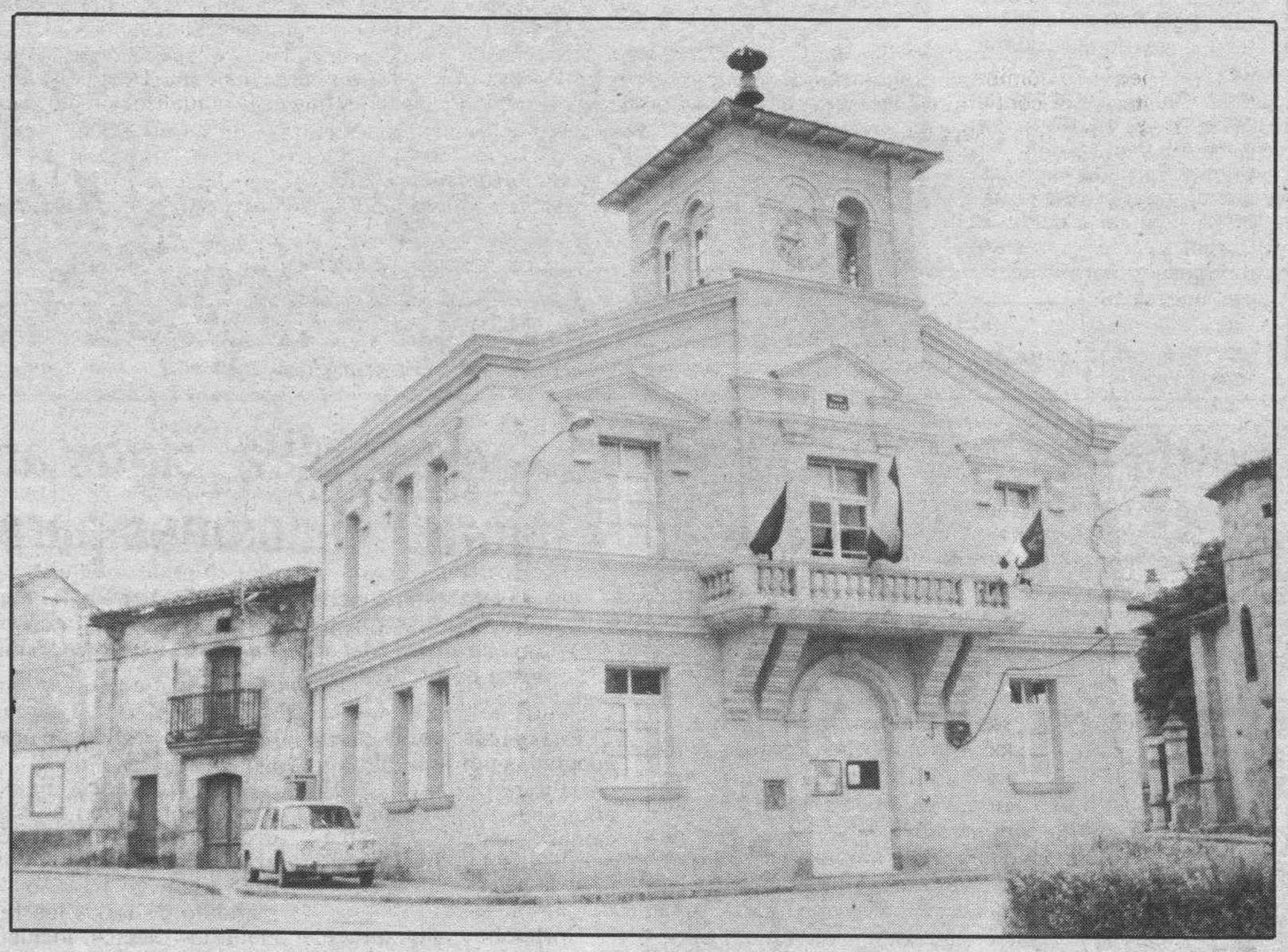

Luto en Villanueva de Gumiel. — *La Casa Consistorial de Villanueva de Gumiel muestra las banderas nacional, regional y municipal con crespones negros. Ha muerto en accidente y en acto de servicio una ilustre hija de este pueblo y la consternación se aprecia en todos los vecinos de este Municipio. — Foto Lara.*

PARQUETS DE CORCHO
De fabricación española desde 790 Ptas./m.²
ROLLOS PARA PAREDES
Desde 350 Ptas./m.²
El suelo de corcho
Calzadas, 5. ☎ 20 01 05

Un siglo DB
1891-1991

Una hemeroteca breve a su servicio

★★★

Un libro hecho con retazos del Diario, de acontecimientos que vivieron nuestros abuelos y bisabuelos en el Burgos del siglo XIX y principios del XX

★★★

De venta en todas las librerías y quioscos de Burgos y su provincia.

A un precio popular: 350 Ptas.

«Un siglo DB»
La Historia a través de Diario de Burgos

Don .....
Calle ..... Telf. .....
Población / provincia ..... C. P. .....
Desea recibir ..... ejemplares del libro «Un siglo DB» (Tomo I) a 350 Ptas. ejemplar.

○ Contra reembolso
○ Talón nominativo

Sólo para fuera de Burgos

Fecha y firma

Enviar a:

Diario de Burgos, S. A.
Departamento Relaciones Públicas
C/. San Pedro de Cardeña, 34
09002 — BURGOS

M.C.D 2018

Crónica de lo que pasa

El caso de Julio Anguita

Emilio Romero

LAS ocasiones que he tenido de conocer y de oír a Julio Anguita, líder de los comunistas españoles, han sido en el Club Siglo XXI, y con ocasión de dos conferencias y coloquios suyos. He tenido siempre la impresión de que es un hombre con ideología social y política románticas, aunque con las exigencias del pragmatismo de la época. Se ha inundado de lecturas en la última década y tiene como un ánimo redentor. Me invitaron en Televisión a tomar parte en ese espacio denominado "Cara a cara", con otros tres periodistas de buena calidad y disposición dialéctica, sosegados y sin afán de lucimiento a costa del entrevistado, y acepté. Nos ha visto mucha gente y huelga todo comentario sobre el coloquio. Pero el caso de Julio Anguita conviene ser tratado, porque es una noticia o un suceso de interés. España tiene en estos momentos media docena de líderes relevantes en sus partidos correspondientes, y Julio Anguita es el dialéctico más clásico. Construye muy bien su discurso y se va por la tangente de los temas delicados con una estupenda pericia dialéctica. Sabe exactamente las deficiencias, las insuficiencias, o la inactualidad de muchos viejos axiomas comunistas, pero los pone al revés y hace su crítica desde la lealtad a los orígenes. Y, al tiempo, no habla como un político, sino como un apóstol.

La historia de nuestro Partido Comunista registra una pequeña nómina de dirigentes que no han sido relevantes para contiendas ideológicas o intelectuales. Antes que Julio Anguita, fueron estos cuatro: José Díaz, Dolores Ibarruri, Santiago Carrillo y Gerardo Iglesias. Como el Partido Comunista tenía una base obrera capital y los intelectuales principales se encaminaban hacia el socialismo, entonces elegían dirigentes que tuvieran "familiaridad obrera" y hasta que hubieran nacido del obrerismo mismo. Podrían ser atractivos en las fábricas, en la calle, en el mitin o en los lugares de excitación; pero luego eran mínimos en las contiendas brillantes o de altura. Azaña, Calvo Sotelo o Gil Robles, despedazaban a los comunistas en el Parlamento de la República; en la democracia actual ha bajado bastante la brillantez parlamentaria y los comunistas lucen más, aparte de que en estos últimos tiempos se incorporaba mundo universitario al partido. Pero Julio Anguita es una excepción, y está por encima de todos ellos. Lo que ocurre es que ya no sé si la clientela comunista apetece más —en estos momentos— un apóstol que un demagogo. Julio Anguita no ejerce la demagogia, sino un estilo dialéctico de marxismo puro.

La actualidad

La cuestión del Partido Comunista Español es que está fraccionado en tres familias: la del partido oficial, la de Santiago Carrillo y la de Ignacio Gallego. Esto le ha fracturado gravemente estos años. Después viene la segunda cuestión, y que es la actualización del ideario comunista, en cuanto a forma de Estado, tras la aparición de Mijail Gorbachov; y su perestroika está siendo muy importante. Lo que sucede en la Unión Soviética es que las formas burocráticas, o de organización, de las instituciones y del Estado en su conjunto, ahogan la actividad social. No se trata de evolucionar hacia las reformas de la democracia de Occidente, pero se aspira a una democratización interior de lo que podíamos llamar el objetivo "de una democracia social". Y todo lo que ha pasado en la Unión Soviética influye poderosamente en los partidos comunistas del resto del Mundo, porque la iglesia comunista universal está en Moscú. Santiago Carrillo se adelantaba un poco a todo esto con su "eurocomunismo", pero eso no era otra fórmula que la de adaptarse los comunistas a la democracia de Occidente, para vivir en la legalidad, y para adoptar formas comunistas que se correspondieran con las singularidades de cada país.

El fenómeno actual es más importante, y eso desconcierta un poco a nuestros comunistas contemporáneos; al tiempo ocurre también que la democracia española ha puesto en un primer lugar las libertades, como objetivo capital, y los comunistas se adaptan difícilmente a ellas en su ideario. A los comunistas les gusta más su justicia social que las Ibiertades del Occidente capitalista. Julio Anguita tiene, por todo esto, un destino muy polémico. Tiene que actualizarse con España y con Rusia. Y, por último, cuando me dijo que el Pacto de Varsovia fue posterior a la organización de la OTAN, ya no pude decirle, porque había terminado el espacio, que la fundación de la OTAN se produjo cuando el expansionismo soviético, y tras las concesiones de Yalta, se había hecho cargo de todo el Este de Europa, aparecía en Alemania, y se infiltraba en el Mediterráneo. La izquierda española tiene ahora mismo serios problemas de identidad política, y los comunistas —que son la izquierda más pura— los tienen también, porque todo lo que está sucediendo en el mundo y en la Unión Soviética obliga a otras actitudes. Pero Julio Anguita es uno de los personajes históricamente más originales y más relevantes que ha tenido en España este partido.

Reflexión prescindible

El tiempo como recurso universal

Antonio L. Bouza

EL tiempo, al climatológico nos referimos, con ser ciertamente el elemento más constante y asiduo en nuestra vida individual y social, es a la vez objeto de los más dispares tratamientos. Porque o nos preocupamos extremadamente por su relación con el campo, por su inseguridad ante unas fiestas a «plein air», o por la terrible certeza de un rigor peligroso; o nos sirve de tema de conversación cuando no tenemos otras cosas más importantes de que hablar, o carecemos de luces para decirlas. Porque el recurso de escribir en torno a él, a falta de otro asunto, hoy apenas interesa pues cada nuevo día suele traer nuevos horrores (por exceso o defecto), suficientes para llenar varias páginas. En todo caso este año merece la pena que nos ocupemos de él, ya que tras un lustro de tremenda sequía es como si el padre naturaleza (no sabemos por qué se la llama siempre madre), pretendiese llenar los vacíos recovecos subterráneos en un tiempo record. Lo cierto es que además del fenómeno peninsular de la lluvia, que ha unificado mucho (más, desde luego, que los estatutos), a las autonomías regionales, se han llegado a dar hasta en la mitad Norte española, fenómenos como lluvia de barro que sólo habíamos observado en el Sur. Bueno, más que observando, padecido, pues el dichoso polvo mojado del desierto deja una capa que cubre completamente los objetos.

Decíamos también que el tema climatológico es tópico habitual de conversación, incluso para entrar en relación personas desconocidas o como recurso cuando por ejemplo dos, que sí se conocen, no tienen nada que decirse. Eso, haga como haga, si sol o si nubes. Porque si hay gota fría o supercalor, el tema se generaliza y es objeto por doquier. Tal es su poder de lugar común, que hasta para lo sobrenatural hablamos de terrible calor (y no de espantosa soledad helada), en el infierno, y presuponemos al cielo como una primavera/verano, inalterable; como también imaginamos que debió ser en el paraíso primero o terrenal. Y a propósito del tópico de no asociar la condenación eterna con el frío, el poeta Ramón Irigoyen (recuerden su polémica obra «Los abanicos del Caudillo», tituló a uno de sus libros «De cielos e inviernos». Es más, el propio Caudillo Franco, cuando jefe de Estado, dicen que utilizaba la climatología en sus audiencias a Ayuntamientos y representaciones territoriales.

Parece ser que, sin soluciones preparadas, recibía a la primera Comisión escuchándola atentamente; y sin comentario alguno por su parte, la despedía; «Señor, están las carreteras impracticables por las recientes lluvias», etc.; entonces el jefe del Estado decía que sintiéndolo muchísimo y aún reconociendo que era aquello muy molesto, ellos mismos tenían que comprender que a la comarca X, que les había precedido, era más urgente ayudarla porque tenían inundadas las viviendas, etc. Y así sucesivamente, si alguien solicitaba comunicación telefónica para su zona, les hacía ver que era más importante solucionar lo de las carreteras de los primeros...; e iba saliendo del paso sin comprometerse y dando apariencia de una equidad encomiable. Ese gobernar sobre la marcha (como hacemos nosotros a lo atmosférico), que a veces no es peor que otras marchas en la manera de gobernar. Entendiendo en el término, al Gobierno (el que sea), propiamente dicho y a la Oposición.

Naturalmente que es mucho más que en la llamada «altas esferas», el tiempo este del que hablamos es objeto de singular atención, además de en las conversaciones, en el campo de la canción, donde el sol o la lluvia pueden ser factor determinante de una relación, propiciando un inicio feliz o acentuando la ruptura. Y como ejemplo de expresión en el no va a más populachero, una letra del repertorio increíble de don Manuel Escobar, con aquello de «Ya me voy porque estoy empapao / y no puedo con la tiritera / ¡Ay Jesús, que ya me he costipao / Letra donde se dice ¡Jesús!, anticipándose al estornudo. Expresión que no sabe uno si asociar al ¡Que aproveche!, cuando alguien come y si se realiza alguna otra actividad de la que pudiera seguirse un mejor provecho material o intelectual. Y otras varias expresiones que empleamos porque sí, sin preocuparnos de dónde puede venir su significado; o si siquiera significan algo.

Humedad, diluvio, sequedad y sequía, son referencias que nos entran en los misterios que suponen en ocasiones el reúma y la polución; menos misterio éste que aquél. Aunque también está la polución espiritual, que corrompe por dentro y es difícil de erradicar; sobre todo en algunos que de puro contaminados son la polución misma y la expelen, oralmente o por escrito, sin el mínimo rubor. Lo contrario que la sequedad interior, que se da (o al menos se daba), en grandes almas consagradas a la contemplación de la verdad. Ya lo expresaba mucho mejor que nosotros un escritor burgalés en inimitables versos en los que exponía su estado anímico por el ayer y las nuevas corrientes literarias: «Yo no te sé imitar, poeta nuevo; / soy sólo corazón que llora y canta / ... y esas son cosas ya del medievo».

HERNIADOS
UN AVANCE EN LA ORTOPEDIA MODERNA
HERNICUR los aparatos más modernos, cómodos, seguros y prácticos para HERNIA y COLUMNA. LAVABLES, FLEXIBLES, sin HIERROS, sin FLEJES sin HEBILLAS. A medida. HERNICUR, Maluquer, 5. Valencia-7 (Vcc. 99).
VISITA EN: BURGOS el lunes, día 11 y el martes, día 12 de Julio, en el Hotel ESPAÑA, Paseo del Espolón, número 32, de 4 a 7, el lunes, y de 9 a 12, el martes. UNICOS DIAS. Consulta gratuita.

CLINICA DENTAL
Dr. PORTOLES
—Cirugía y prótesis
Dr. SANGRONIZ
—Endodoncia (Desvitalizaciones)
P.º Regino S. de la Maza, 3-1.º G. Telf. 270259. (Horas convenidas).

Pianos de ocasión
Desde 90.000 Ptas.
Totalmente revisados en nuestro Taller. Garantía hasta 10 años.
PIANOS CANTALAPIEDRA
C/. Recoletas, 19. Teléfono (983) 337814. Valladolid.

M.C.D 2018

La tradición unitaria de España

José María Codón
Del Instituto Argentino de Estudios Legislativos

LA coordenada horizontal o de Derecho comparado, quedó clara en el artículo anterior: El federalismo apenas existe en el Mundo. Veamos ahora la coordenada vertical o histórica o tradición de España. Esta ha rechazado siempre el federalismo y ha sido más que unitaria, universa: plural o varia, pero vertida en uno: Convergente y convertida. Ganivet, aconsejó al hombre español, parafraseando a San Agustín: «No vayas fuera de ti. Quédate en ti mismo. En el interior de España está la verdad».

Los geógrafos griegos y latinos que llamaron a España «La piel de toro» ya acusaron la unidad peninsular, que por lo tanto, nació hace veinte siglos; aparece en los celtíberos, romanos y visigodos y se potencia en los reinos cristianos, que superando la separación impuesta por la Reconquista, no trabajan por la hegemonía de sus reinos sino por la unidad de España.

Ya en la baja Edad Media se agrupan las Españas en los famosos «cinco reinos» que a su vez se apiñan en las dos coronas de Castilla y Aragón. La unidad plena se alcanzó no en la toma de Granada, sino un poco después, en 1515, en las Cortes de Burgos, en que ante el gobernador del reino de Castilla, don Fernando el Católico, se anexionó a aquel reino, Navarra, en la Casa del Cordón. A partir de esa fecha, y antes en el deseo y la política de los Reyes Católicos, España completó su geografía y se convirtió en el primer Estado unitario y moderno del Mundo. (Alemania, Italia, Los Países Bajos y casi todas las naciones de Europa salvo Francia e Inglaterra, no lograron la ansiada unidad hasta el siglo XIX). Las uniones de los reinos españoles se lograron siempre por matrimonio, nunca por la fuerza de la guerra o por conquista. En cambio las autonomías territoriales actuales han sido impuestas, como dijo don José María Gil Robles. Por lo tanto como escribió Isabel la Católica, al glosar la unidad «lo que Dios ha unido el hombre no lo separe» y sería suicida que la España actual retroceda un período de dos mil años y sea víctima de una división en 19 trozos.

Los hombres grandes de España que la historia registró acreditan la unidad. Los bárdulos, el decir de Pomponio Mela, celtas que moraban en el siglo I en Burgos, Alava y Guipúzcoa, eran llamados ya «Los guardianes de las Españas, en los Pirineos».

Marcial el de Bilbilis dice con orgullo «nosotros los hijos de la Celtiberia».

Un precatalán del siglo II, Floro de Tarragona, llama a España «Hispania Universa» y añade: «Celtiberia robur Hispaniae» «España Universa» «)Celtiberia roble o cimiento de España».

Latino Pacato considera a España como nación: «España la más bella de las naciones del orbe». Parece un eco de esa alabanza lejana al que el bardo Iparraguirre cantó al volver del destierro «Ara España Iur oberi kan ez da Europa guziyan» «He aquí España, no hay en un Europa un país más bello».

La unidad política y católica de España se alcanza definitivamente en el Concilio XIV de Toledo, año 589. En 1989 la Iglesia y la sociedad celebrarán la primera de nuestras efemérides. Es curioso que en ese Concilio el obispo que encabeza la nómina de asistentes es el burgalés de Oca.

San Isidoro, un poco posterior al Concilio, escribe desde Sevilla sus inmortales «Laudes». «Eres la más hermosa, oh sacra España, madre siempre feliz de príncipes y pueblos, reina de todas las provincias».

El último rey godo, don Rodrigo, tras de su derrota exclama: «Ayer era Rey de España y hoy no lo soy de una almena».

Pelayo, en Covadonga, se percata de que hay que recuperar «toda España». El Cid manifiesta según Ben Bessan: «Un Rodrigo perdió España pero otro la ganará».

La fidelísima Navarra, en sus Cortes acuña en el siglo XIII la significativa palabra «Hispanidad». Su Rey Sancho el Mayor, al casarse con la hija del Conde de Castilla, Sancho García, llama a doña Nuña y después doña Mayor, prefiguran la política de los Reyes Católicos, unen a todos los reinos españoles, son alentados por el obispo de Vich, antiguo Abad de Montserrat Oliva, y forman el primer imperio español, denominándose «Imperator, totius, Hispaniae y siendo llamado el soberano «rex Ibéricus».

Alfonso el Sabio, supera si cabe los «Loores a España» de San Isidoro.

Pedro de Aragón y Ramón Berenguer IV, reafirman el concepto de España.

Jaime el Conquistador, yerno de Alfonso X, contesta a los barones que le criticaban por sus sesiones a Castilla: «Que nos aia tan bon preu e tan gran onor que per nos sea salvada España». Pedro II e ne u lucha contra un caballero francés, que en el combate está en juego l'onor de tota Espanacya».

Y no sólo los políticos, los escritores y los Reyes, exaltaban con los labios y la pluma a España. En sus planes de gobierno no había más que un objetivo: la unidad, respetando la variedad: porque España es una en su esencia y diversa en sus regiones, pero nunca enajenó la soberanía.

Café con leche

Nubes de evolución diurna

Enrique del Diego Simón

AUNQUE el gobierno socialista viene afirmando con reiteración y énfasis que el Indice de Precios al Consumo (I. P. C.), ha descendido en el mes de Mayo, cualquier ciudadano de a pie, entre ellos, el que esto suscribe, tiene sus dudas y manifiesta sus reservas, porque si bien la gasolina ha bajado, yo creo que esta rebaja es una maniobra de la Administración, que aún a riesgo de cierta impopularidad, eleva los precios para ganar después un montón de adhesiones al rebajarlos. Son unos pícaros.

Yo sigo hablando de inflación. Pero junto a ésta, que repercute en las economías domésticas, hay otro tipo de inflación que afecta a artículos de necesario consumo. Por ejemplo, el consumo en el hablar. Esa prolongación de la persona, que es la palabra, se utiliza mucho, pero a veces, se utiliza mal. Algunos personajes, entre redundancias, pelenasmos, leísmos, dequeísmos, y otra alteración de la expresión hablada, incluidas frases hechas, tópicos y extravagancias, terminan su discurso sin saber ellos lo que han dicho y los ciudadanos menos todavía.

Con un tono distinto, con algún vulgarismo ocasional, con buenas intenciones pero con dudosos resultados, uno de los lugares dónde más se detecta este tipo de inflación, es en el púlpito, en la cátedra sagrada o en los discursos homilécticos. No estoy seguro de que el «Ordo Missae» determine el tiempo que debe durar una homilía, pero algunos sacerdotes, aburren a la «parroquia», —nunca mejor dicho— con intervenciones reiterativas que, a mi juicio, tienen un efecto pastoral negativo, porque los fieles empiezan a bostezar y algunos a dimitir la obligación del precepto dominical o, en muchos casos, a acudir a Misas más breves, porque más breve sea la homilía correspondiente. Salvo intervenciones excepcionales o de cátedra, no hace falta mucho tiempo para decir lo que se quiere, sin repeticiones. Un orador inteligente puede decir en diez minutos, como mucho, lo mismo que uno más mediocre en media hora, el mensaje es idéntico, los parroquianos quedan más contentos y se consigue el efecto pastoral que con la homilía se persigue.

Estética televisiva

Vds. ya conocen a Charo. Charo Pascual es esa encantadora modelo-locutora-meteoróloga, que los fines de semana asoma en las pantallas para decirnos si va a llover en Aranda, la borrasca que se avecina a Zalduendo, el anticiclón de Quintanar, los chubascos de Villarcayo y la existencia de mar gruesa o arbolada en Arija. Charo tiene estilo, hay que reconocerlo, y para mejor adorno de sus monerías, cada comparecencia la hace con un modelo nuevo o al menos distinto, y tanto quieren lucir modelo y modelito que colocada en el centro de la pantalla nos viene a decir: como verán Vds. hay nubes de evolución diurna sobre el macizo central... y claro, como en el centro de la pantalla está ella, lo único que adivinamos son los macizos de su escultura física, las prominencias de su anatomía, y su encantador aspecto, más propicio para actuar en la pasarela que en la pantalla para hablarnos de borrascas.

Observen Vds. luego, los movimientos de sus manos. Como un concierto: «obertura»: manos y brazos abatidos, ejercitando movimiento de remos de derecha a izquierda, indicando la proveniencia de los vientos; «adagio»: dedo índice de la mano derecha, oscilando sobre su base, orientado hacia Finisterre; «molto vivace»: muñeca derecha girando sobre sí misma, como si le doliese la articulación para señalar el anticiclón de las Azores; «allegro»: mano derecha abierta con la palma mirando al espectador, como empujándole, para afirmar altas temperaturas en la España septentrional. Y así el parte meteorológico se convierte en una exhibición de Charo que cuando mejor está es cuando no se la ve, aunque se la oiga, y queda en la pantalla lo que tiene que salir: mapas, isobaras, isotermas, signos, muñecos de nive y se acabó. En este aspecto hay que afirmar que su compañero de tareas, José Antonio Maldonado, lo hace mejor ejerciendo de meteorólogo, no de maniquí.

Otras de las estrellas de Televisión Española son los inefables Andrés Aberásturi y Miguel Angel Gonzalo. El uno, vocaliza mal, como si tuviese algún defecto lingual o bucal. El otro tiene cierto parecido con algún miembro de la familia Monster, pero no sé que gracias o qué encantos escondidos tendrán para hacer lo que hacen y decir lo que dicen. Es como si a un tuerto le dan el carné de aviación civil, o a un cojo le admiten en la Vuelta Ciclista a Francia, o un alopécico vende crecepelo. Bueno, pues estos buenos hombres, podrían llegar hasta a ministros, que otras más feas se han casado, pero que sean presentadores o directores de sendos espacios en Televisión Española, no tiene explicación si no es a la vista o con la presencia del famoso carné.

Milonga para un ultra

El Sr. Laborda, preocupado por los «uppercut» democráticos de Peña y de Morano, ha vuelto a descalificar a ambos, comparándoles con el ultraderechista francés Jean-Marie Le Pen. Algún psiquiatra, ha afirmado que el enfermo —psiquiátrico, se entiende— cree que sus componentes patológicos son universales y termina atribuyendo a otras personas lo mismo que él padece: su propia dolencia. El refranero castellano, más sabio y más conciso que el enunciado anterior, viene a afirmar: «cree el ladrón que todos son de su condición». En cualquier caso, la afirmación del senador, es respetable por ser suya, pero hija de su propia patología.

Lo que sí es verdad, es que el hombre vino a Burgos, su tierra de promisión, desde su Bilbao natal, y que al amparo de la generosidad burgalesa y de las devociones de sus correligionarios, ha logrado y mantiene, desde hace once años, una envidiable situación política y económica, que los de esta tierra aceptamos democráticamente dentro del pluralismo y la universalidad que concedemos, y del cariño que ejercitamos con todo lo español, incluído lo vasco. Esto es verdad. Lo que no parece de recibo es que, amparado en sus privilegios, el Sr. Laborda descalifique a personas que han contado con el apoyo popular mayoritario de sus paisanos, sean burgaleses o leoneses, porque la descalificación se extiende a cuantos les dieron su voto, que fueron la mayoría.

Y es que hay atentados, con etiqueta fina y presentable por democrática, pero que tienen nombre mucho más concreto. Póngaselo Vd. sufrido lector. Yo, como una humilde contribución a la convivencia, lo dejo en frivolidades sin demasiada importancia. Como esas nubes de evolución diurna, que lo más que producen es algún chaparrón o algún aguacero. Después, cuando luce el sol, nadie se acuerda de ellas.

Ramón

M.C.D 2018

La Junta de Castilla y León no «descarta» aplicar la Ley de Expropiación Forzosa para el caso del Teatro Principal

Burgos (DB). — El grupo de procuradores regionales del PSOE por Burgos informa:

«El pasado jueves compareció ante la Comisión de Cultura de las Cortes de Castilla y León el consejero de cultura de la Junta, para cumplir a instancia del grupo Socialista el mandato expresado por el Pleno de Febrero de este año de las Cortes, que le daba un plazo de tres meses para gestionar la recuperación del Teatro Principal de Burgos e informar debidamente a la Cámara. Esta comparecencia ha podido realizarse después de las reiteradas denuncias del incumplimiento de plazos realizadas por el Grupo Socialista, y tras la intervención directa de la Mesa de la Cámara, ante las resistencias del consejero.

En la comparecencia, y a preguntas del Grupo Socialista, el consejero informó de que la Junta ha recurrido la sentencia de la Audiencia Territorial de Valladolid que anuló la declaración del teatro como bien de interés cultural. Este recurso ya ha sido notificado al Tribunal Supremo, y se formalizará una vez éste remita el expediente del caso.

Asimismo el consejero informó de que ha notificado de forma oral al Ayuntamiento que la Junta no está dispuesta a autorizar un cambio de uso del inmueble, y que si en su día el Ayuntamiento solicitara por una norma (Plan del Centro) o licencia este cambio de uso se le notificará debidamente esta posición de la Junta.

Sobre las conversaciones iniciadas con el Ayuntamiento, el consejero no desmintió la acusación del portavoz socialista, Octavio Granado, de que se habían iniciado después de la solicitud socialista de comparecencia, aunque admitió que estaban poco avanzadas. El consejero no descartó, aunque sí consideró como última solución, la aplicación de la Ley de expropiación forzosa.

El Grupo Socialista anunció una nueva solicitud, tras tres o cuatro meses, para conocer la actitud del Ayuntamiento burgalés en las conversaciones. Por otra parte, y en la misma sesión de la Comisión de Cultura se aprobó una propuesta de resolución presentada por el PSOE que solicita a la Junta permita sin discriminaciones el uso de las Casas de Cultura de la Región por parte de todas las asociaciones políticas, sindicales, juveniles o culturales legalmente registradas, para la realización de charlas, conferencias o actos culturales diversos. La resolución es una censura implícita a la actuación de los servicios territoriales de cultura de la Delegación de Burgos que habían denegado el uso de la Casa de Cultura a varias asociaciones, amparándose en un reglamento de 1953. Aunque la proposición fue aprobada por los votos a favor del PSOE y CDS, y las abstenciones de AP, todos los grupos coincidieron en considerar derogado el citado Reglamento».

Francisco Javier León, consejero de Cultura.

Manifestación de los trabajadores de Loste.— *Ayer tuvo lugar una manifestación de los trabajadores de Loste-Balhlsen, para protestar por lo que ya es un hecho consumado, el cierre de esta fábrica galletera en Burgos. Los trabajadores realizaron su marcha de protesta, saliendo desde la misma fábrica en coches particulares hacia el centro de la ciudad. La manifestación se abría con una pancarta en la que se leía «Bahlsen, yo trabajo, tú me matas». Por otra parte, sigue el encierro, por turnos, de los trabajadores de Loste en las dependencias de la fábrica, como protesta por este cierre, que deja sin trabajo a unos ciento sesenta trabajadores.*

Si quieres aprobar el Curso

COLEGIO INTERNADO SAN FRANCISCO JAVIER

RECONOCIDO Y HOMOLOGADO

XXI CURSO INTENSIVO DE VERANO 1988

PARA CHICOS Y CHICAS SUSPENDIDOS EN JUNIO E INTERESADOS EN APROBAR EN SEPTIEMBRE.

DEL 4 DE JULIO AL 26 DE AGOSTO 1988

IMPARTIREMOS:

- Educación General Básica.
- Bachillerato Unificado Polivalente.
- Curso Orientación Universitaria.
- Selectividad.
- Inglés, francés, euskera.
- Clases reducidas (5 horas diarias de clase).
- Estudios dirigidos (4 horas diarias controladas por el profesor).
- Clases de informática e inglés (opcionales).
- Deportes (tenis, baloncesto, futbito, gimnasio).
- En régimen de internado para chicos y chicas en alojamientos completamente separados.
- Curso de metodología de estudio.

Los alumnos cuyo rendimiento haya sido satisfactorio podrán salir a sus casas el viernes, a las 7,30 de la tarde con consentimiento de sus padres.

MAXIMA GARANTIA MORAL. PRECIOS ECONOMICOS

Inscripción: Secretaría del colegio. C/. J. M. Barandiarán, 29
48980 SANTURCE (Vizcaya) - Telfs.: (94) 461 33 10 y 461 05 41

IMPORTANTE EMPRESA INTERNACIONAL
NECESITA

INGENIERO TECNICO INDUST. CON INGLES

- Joven entre 24 y 28 años máximo, con formación de Ingeniero Técnico Industrial PAPELERO, TEXTIL, QUIMICO o Mecánico; con un nivel de Idioma que le permita COMUNICARSE fluidamente, lo que debe acreditar si posee 2/3 Cursos de la Escuela Oficial, el First Certificate de la Universidad de Cambridge o estancia mínima de meses en país anglosajón, o similar.
- Integrado en el Dpto. Comercial dará una Asistencia Técnica Post-Venta a Clientes, visitando sus Fábricas ubicadas en Europa, Africa y otros Continentes, por lo que deberá estar dispuesto al **viaje frecuente** y ser un hombre analítico, con criterio y buen trato social. NO ES NECESARIA EXPERIENCIA.
- Se ofrece integración en Empresa SOLIDA, ubicada en BURGOS, formación específica en sus productos, retribución de 2.000.000 ptas. brutas anuales negociables para candidatos de auténtica valía y revisables tras el período de integración; y ABSOLUTA DISCRECION a colocados.

Interesados envíen urgentemente historial profesional detallado y teléfono o soliciten entrevista de **contacto** a:

FERNANDO SAINZ VARONA
CONSULTOR EN PSICO-SOCIOLOGIA INDUSTRIAL
Villa Pilar, 3. 09004 BURGOS. Rfa.: I.T.I.

TENEMOS A SU SERVICIO UNA

OFICINA EN MADRID

Porque queremos
atender mejor a los burgaleses
en la capital de España

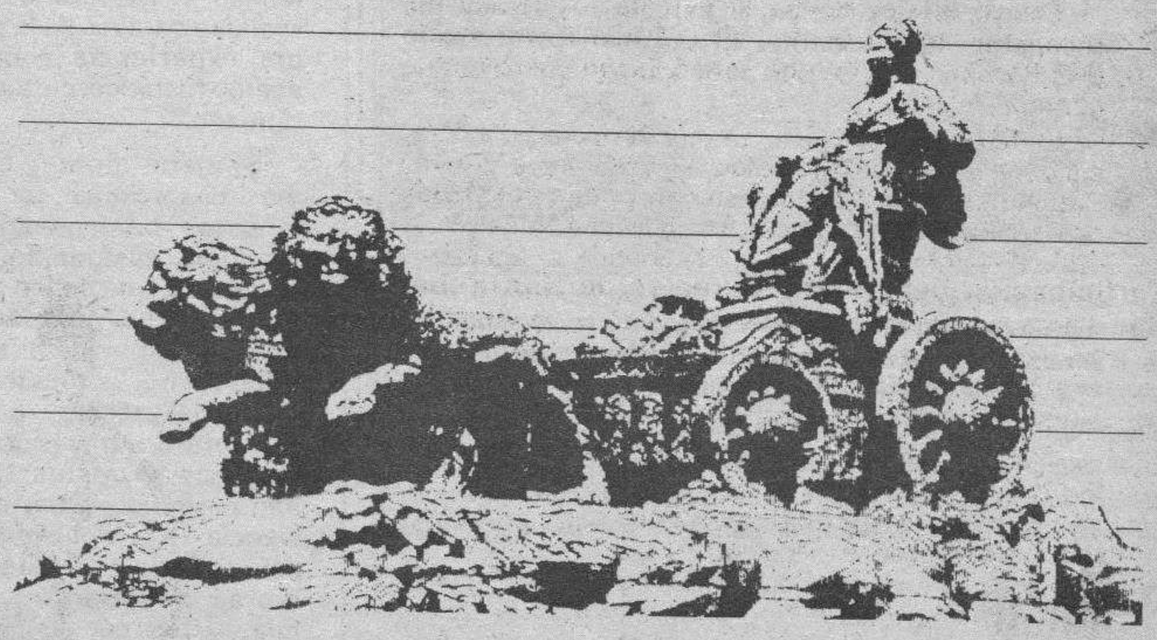

CAJA DE AHORROS Y MONTE DE PIEDAD DEL CIRCULO CATOLICO

C/Alcalá, 27 Tel. 5325486 MADRID

M.C.D. 2018

Evangelio

No desprecian a un profeta más que en su tierra (San Marcos, VI, 5)

Vegas

EN aquel tiempo fue Jesús a su tierra en compañía de sus discípulos. Cuando llegó el sábado, empezó a enseñar en la sinagoga; la multitud que le oía se preguntaba asombrada: ¿De dónde sacaba todo ésto? ¿Qué sabiduría es esta que le han enseñado? ¿Y esos milagros de sus manos? ¿No es este el carpintero, el hijo de María? ¿Y sus hermanas no viven con nosotros aquí? Y desconfiaban de El.

Jesús les decía: No desprecian a un profeta más en su tierra; entre sus parientes y en su casa.

No pudo hacer allí milagros, sólo curó algunos enfermos imponiéndoles las manos.

Y se extrañó de su falta de fe.

Necesidad de la fe para amar a Cristo

Al leer y meditar el Evangelio de hoy, podemos ver cómo es un complemento de los dos últimos Evangelios.

Ellos nos daban a conocer la grandeza y la importancia de la fe, y para ello referían varios de los milagros de Cristo obrados en premio de la fe de aquellos que acudían a El, implorando su misericordia.

Hoy el Evangelio insiste en la necesidad de la fe si queremos recibir esa prueba de amor por parte de Cristo.

Para ello Cristo va a su tierra y allí va a la sinagoga, y llevado de su bondad el sábado empezó a enseñar a la multitud que acudía. Su palabra amorosa penetra en ellos, pero les faltaba fe, y por eso, lejos de producir efecto en los que le escuchaban, sólo hay en los que le escuchan, dudas, vacilaciones, frialdad y falta de fe.

Y así no conciben ellos la grandeza de Cristo y la fuente y raíz de su doctrina y de sus milagros, verdaderamente maravillosos.

Y así, de sus labios, sólo salen estas palabras: ¿De dónde salen estas palabras? ¿De dónde saca todo ésto? ¿Qué sabiduría es esta que le han enseñado? ¿Y esos milagros de sus manos? ¿No es este el carpintero? ¿El hijo de María? Y esto les perturba. Ellos faltos de fe, no quieren reconocer en El algo verdaderamente extraordinario.

Más aún, en sus dudas y vacilaciones llegan, como nos dice el Evangelio en otro lugar, a creer que aquello era obra de Satanás. Ante estas palabras que el mismo Cristo ha refutado, y este modo de pensar de aquellas gentes, Cristo nos dice estas palabras: No desprecian a un profeta más que en su tierra.

Palabras que nos dan a conocer que aquellos corazones están llenos de envidia y faltos de fe, y esto les lleva, en vez de admirar la grandeza de Cristo, a censurarle y despreciarle.

Y Jesús, para castigar esta falta de fe y la maldad de aquellos corazones, pronuncia aquellas terribles palabras: «Allí no pude hacer milagros».

Pensemos y meditemos estas palabras de Cristo y que ellas nos enseñen a hacer de la fe la norma de nuestra vida para no hacernos dignos del castigo.

Participación del Centro Burgalés de San Sebastián.— *Con motivo del ciento setenta y cinco aniversario del sitio y destrucción de San Sebastián, se ha desarrollado una exposición basada en documentos, fotografías, trofeos, placas, trajes y banderas de las Sociedades Populares y Culturales asentadas en la capital guipuzcuana. En dicha exposición se pudo apreciar, como muestra la foto, trajes de nuestra provincia, además de otros objetos, cedidos por el grupo de danzas «Estampas Burgalesas».*

Religión

Cultos en las MM. Trinitarias

En este primer domingo de mes, en honor de la Santísima Trinidad y en acción de gracias por la canonización de San Simón de Rojas, tendrán lugar solemnes cultos en la iglesia de las MM. Trinitarias (plaza de Santa Teresa), al principio del paseo de La Quinta), a las siete de la tarde, con ejercicio del Santo Trisagio y misa concelebrada y presidida por el magistral de la Catedral, don Alejandro Mínguez.

XIII Jornadas Burgalesas de Cine Infantil

José Luis Barrios Treviño

Los niños burgaleses podrán ver del 4 al 8 de Julio, películas como «Las aventuras de Panda», estreno en nuestra ciudad o «Chili, Chala, el mago», premio en el Certamen Internacional de Cine Infantil de Gijón.

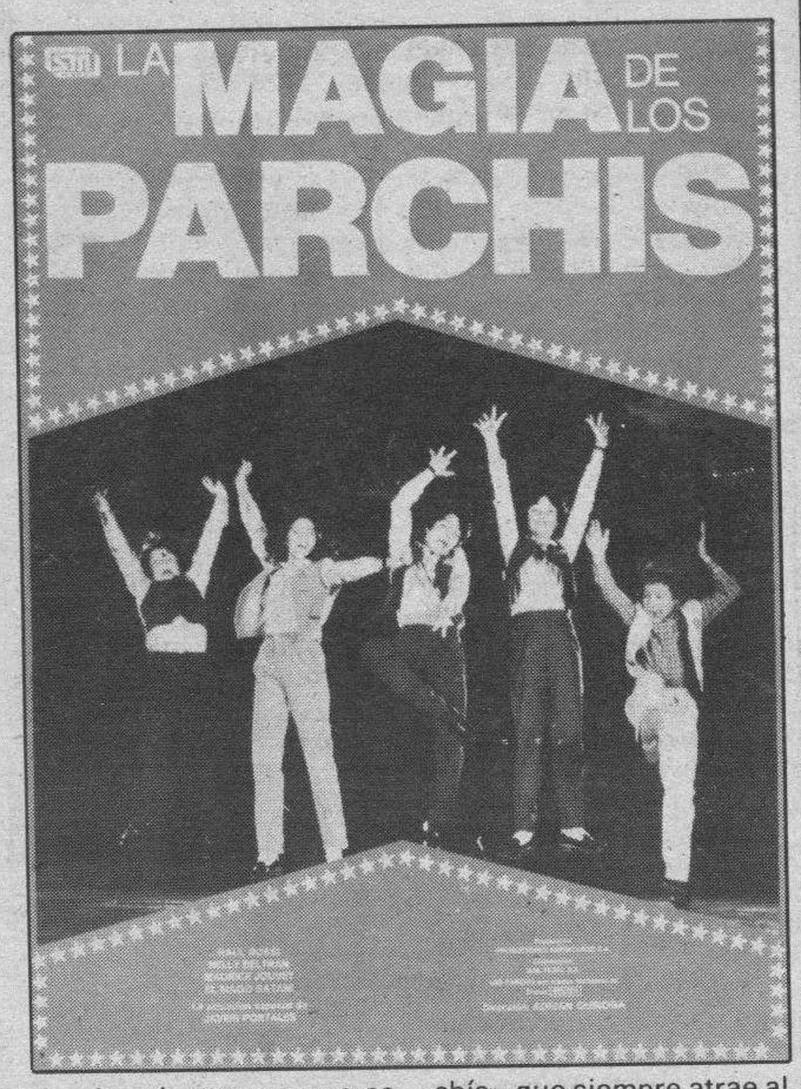

Desde hace una docena de años son tradicionales, durante las fiestas de San Pedro y San Pablo, las Jornadas Burgalesas de Cine Infantil, que facilitan la asistencia gratuita al cine para menores, de cientos de niños que se divierten y entretienen en las distintas sesiones cinematográficas programadas por la Caja de Ahorros Municipal.

Por supuesto que en el presente año, se desarrollarán las XIII Jornadas, que tendrán lugar del 4 al 8 de Julio (ambos inclusive), en sesiones de seis de la tarde, en el Aula de Cultura de Gamonal, con el fin de facilitar al máximo la asistencia de todos los niños burgaleses que deseen asistir a estas sesiones.

Continuando en la línea de los años precedentes, las diferentes proyecciones se inician con una presentación en la que se resaltan los aspectos más importantes de la película, a la par que se incentiva a los pequeños espectadores a que se fijen en determinados temas cinematográficos, que luego saldrán a relucir en el forum final, en el que participarán aquellos niños que lo deseen.

Programación

La programación de estas XIII Jornadas Burgalesas de Cine Infantil, a las cuales se puede asistir pidiendo la correspondiente invitación en las oficinas de la Caja de Ahorros Municipal, es la siguiente:

Aula de Cultura Alhóndiga

Lunes, día 4 de Julio, «La magia de los Parchís».

Martes, día 5, «Las aventuras de Panda».

Miércoles, día 6, «Chili, Chala, el mago».

Jueves, día 7, «Jack y la bruja».

Viernes, día 8, «En busca del avión perdido».

Aula de Cultura de Gamonal

Lunes, día 4 de Julio, «En busca del avión perdido».

Martes, día 5, «La magia de los Parchís».

Miércoles, día 6, «Las aventuras de Panda».

Jueves, día 7, «Chili, Chala, el mago».

Viernes, día 8, «Jack y la bruja».

Entre los cinco films seleccionados cabe destacar que hay dos películas en dibujos animados, entre las que destaca «Las aventuras de Panda», por ser la primera vez que se proyecta en nuestra ciudad, ya que se estrena en estas XIII Jornadas. La otra cinta de animación es «Jack y la bruja», ya clásica del cine infantil.

Con respecto a los otros tres filmes, tenemos una de aventuras «En busca del avión perdido», con buenas escenas de acción. Una cinta española «La magia de los Parchís», protagonizada por el famoso Grupo musical «Parchís», que siempre atrae al público infantil y un premio del Certamen Internacional de Cine Infantil de Gijón «Chili, Chala, el mago», completan la programación, que terminará por alegrar las fiestas patronales de nuestra ciudad; a los niños burgaleses que consigan hacerse con alguna de las invitaciones a las XIII Jornadas Burgalesas de Cine Infantil, que patrocina la Caja de Ahorros Municipal de Burgos.

Cursos municipales: «Vivir Castilla-León»

A lo largo del curso 87-88 los cursos municipales han venido desarrollando dentro de su Area de Educación Permanente, en su Departamento de Formación-Experiencia, el Seminario «Vivir Castilla y León» persiguiendo el conocimiento de la realidad social, cultural, económica y costumbrista, pasada y presente, de nuestra región, despertando el interés por todo lo castellano-leonés y vivenciando su realidad a través de la propia experiencia con su acerbo histórico, cultural y humano.

Semanalmente, además de aproximar conocimientos básicos sobre economía, historia, folclore de cada una de las provincias que componen nuestra Comunidad, se ha hecho vivir situaciones reales del presente, pasado y futuro, a través de Dinámicas grupales, que han permitido tomar conciencia de la problemática actual en la que está inmersa nuestra Autonomía, y del conocimiento para la relación con las gentes que habitan en ella.

Buscando «La Rana» en la fachada de la Universidad salmantina.

Así, hace algunas semanas 245 alumnos patearon las rúas salmantinas, viviendo el espíritu universitario al ser recibidos en el Aula Magna de la Universidad Pontificia por el catedrático Dr. don Manuel Fernández Pellitero, el cual, como alumnos de tan relevante entidad académica, de forma magistral supo hacer sentir la docencia que desde siglos este foco cultural ha irradiado a todo el mundo.

Como culminación de este Seminario vivo y vivido en cada una de las provincias que configuran la Comunidad Castellano-Leonesa, el sábado, 25, los alumnos de este Seminario se aproximaron a contemplar el perfil eterno y singular de Avila, siguiendo dentro de sus murallas y extramuros el místico recuerdo de Santa Teresa y la tradicional religiosidad de nuestra gente que aún flota en esta tierra de cantos y santos.

Finalizó esta jornada abulense desde la evocación de sus orígenes celtíberos con la admiración de los Toros de Guisando, como símbolo de su perpetuidad en la piedra y asentando con firmeza los pies en el presente real de nuestra Comunidad con la mirada en el futuro a forjar por todos.

Dado el éxito de aceptación de este Seminario, ha sido solicitado por el alumnado de los barrios, como Seminario itinerante para el próximo curso académico.

M.C.D 2018

Hoy se inaugura el curso «Vacaciones en Inglés» en la Casa Museo de Espinoza Dueñas

Burgos (P.).— Hoy domingo, de una a dos de la tarde, quedará inaugurado el 2.º Curso de «Vacaciones en Inglés», que este año se celebrará en el Colegio de la Isla (Niño Jesús).

En la Casa Museo de Espinoza Dueñas, se presentará a todos los alumnos el amplio programa por el director técnico David Simpson, y los padres y alumnos conocerán a sus respectivos profesores, cuyo nombre y grupo se les ha indicado con anterioridad.

Dentro de este programa se cuenta con novedades tan notables como el curso especial de cerámica, que será impartido por el maestro Espinoza Dueñas, asistido de su hija Adriana Espinoza. Por otro lado, el programa «comer como un inglés» se desarrollará en los mejores restaurantes de Burgos, que de forma espontánea han brindado su colaboración.

Actividades deportivas, teatrales, musicales, culturales y de excursión se llevarán a cabo a lo largo de este mes de Julio.

Existe un pequeño grupo de extranjeros que desarrollarán parte de estas actividades, y con las que se va a iniciar la experencia de «vacaciones en español en la Isla de Burgos», en un intento de dar un ambiente más moderno a los cursos de idiomas.

Se tiene contacto con el profesor Roberto Veciana, para desarrollar en un futuro próximo su más moderno método de enseñanza del español para extranjeros, que próximamente editará y que Burgos será la pionera en poner en práctica —en sus niveles inicial y medio—. Mañana lunes, con motivo de la Independencia Americana, el curso realizará una fiesta en discoteca «La Finca», a la que invita de forma gratuita a todos los estudiantes ingleses y americanos que están en nuestra ciudad, pudiéndose recoger las invitaciones en el Colegio La Isla, sede de los cursos.

Esmaltes y óleos de las amas de casa del Círculo.— *En la Sala de Exposiciones de Plaza de España, 3, se ha inaugurado la exposición de trabajos de los cursos de manualidades, pintura y dibujo impartidos por el Círculo. Muchas de nuestras amas de casa se han revelado como verdaderas artistas; óleos, esmaltes, escayolas y una gran variedad de técnicas decorativas son el resultado de estos cursos de los que las alumnas y profesores pueden sentirse satisfechos. La exposición está abierta hasta el domingo 10 de 7 a 9 de la tarde los días laborables y de 12 a 2 los festivos.— Foto de Villafranca.*

SORTEOS "COMPRA PREMIADA"

PREMIOS SEMANALES DE 25.000 PTAS. EN EFECTIVO

Resultado del sorteo público celebrado el día 1 de Julio de 1988 ante el Notario del Ilustre Colegio de Burgos Don Juan José Fernández Sáiz

USUARIOS DE LA TARJETA CAJABURGOS QUE HAN RESULTADO AGRACIADOS	ESTABLECIMIENTOS EN LOS QUE PAGARON SUS COMPRAS CON TARJETA
María Luisa ALTIDE SAUCO	Galerías MARVI
Roberto BARRIUSO PEREZ	BAPOR
Víctor CASAS IZQUIERDO	Galerías MARVI
María Jesús CUÑADO ORTEGA	Perfumería DAROCA
Carmelo DIEZ ALONSO	LITA'S Hombre
Juan Carlos DIEZ HUIDOBRO	SERRANO
Elías GARCIA ESTEBAN	Sucesores de EMILIANO DOMINGO
María del Carmen GARCIA PEREZ	MARGO Regalos
Julia GOMEZ IGLESIAS	Confecciones PUERTO RICO
José Carlos GONZALEZ SOLANA	Sobrinos de VALENTIN MARCOS
Juan Carlos HUIDOBRO OTERO	Galerías MARVI
Roberto IBAÑEZ CARRANZA	Regalos YERBA
Carlota IGLESIAS PIPAON	Boutique HOBBY
María Rosario MARISCAL GONZALEZ	MARTINEZ DEL RIO
María Begoña MEDRANO PARIS	Bolsos y Maletas NIETO
Rafael MIRA ALBA	Galerías MI TIENDA (Aranda)
María Mercedes NAVAS SAIZ	Tejidos DOMICIANO
Esther ORTIZ FERNANDEZ	Boutique POPPI
Pilar RUESGA RAMOS	Joyería VELEZ
María Begoña RUIZ NAVAZO	Tejidos CARRA

CAJA DE AHORROS MUNICIPAL DE BURGOS

En vuelo directo Santander-Dublín

ESTUDIANTES DE BURGOS DISFRUTARAN DE 1 MES DE ESTANCIA EN IRLANDA

El pasado jueves, día 30 de Junio, partieron del Aeropuerto de Santander 3 reactores con más de 400 estudiantes con destino a Dublín, a fin de permanecer 1 mes en aquel país perfeccionando el idioma inglés. Es de destacar el interés que año tras año vienen mostrando los jóvenes de nuestra localidad por este tipo de actividad, hasta el punto de sobrepasar este año el centenar de estudiantes, procedentes de los Centros de Idiomas, Obra Socio-Cultural de la Caja de Ahorros del Círculo Católico, ubicados en Burgos, Miranda, Aranda, Briviesca, Medina y Villarcayo, desplazados a Dublín.

Al frente del grupo, un año más —y ya son 17— va JOSE LUIS ELIZALDE ESPARZA, Catedrático de Lengua Inglesa y Director Pedagógico de los Centros de Idiomas de la Caja de Ahorros del Círculo Católico; Anthony Lee Tsang, Subdirector y 30 tutores, todos los cuales permanecerán en Dublín con los estudiantes la totalidad de la estancia.

La Organización desea expresar un año más su agradecimiento por las facilidades otorgadas por Viajes Dublín, S.A. y especialmente en la persona de D. José M.ª Goya.

M.C.D 2018

Ayer continuaron las fiestas de San Pedro y San Pablo, lo mismo que el tiempo triste y malo

Burgos (DB).—Decididamente, el mal tiempo quiere veranear en Burgos. Y lo que, acaso, es peor: anticipó la llegada y se obstinó en disfrutar de las fiestas de San Pedro y San Pablo. La consecuencia, como no podía ser otra, es que con tan desagradable compañero, nos fastidiamos todos, mucho o poco, que eso es el caso de cada cual.

En cualquier caso, el programa que se cumplió, de acuerdo con el texto oficial, es el siguiente:

A las once de la mañana, en el parque Félix Rodríguez de la Fuente, concurso infantil de dibujo y pintura al aire libre, organizado por la Caja de Ahorros Municipal.

A las doce siguieron las competiciones de bolos, en las instalaciones de El Plantío, bajo la organización de la Federación Burgalesa de Bolos. Continuaron a las cuatro de la tarde.

También a las doce, en la Plaza Mayor, comenzó el anunciado festival infantil, con el Grupo «Arco Iris».

A las seis y media, toros. El cartel de esta cuarta corrida de abono estuvo formado por Pedro Moya «Niño de la Capea», Roberto Domínguez y Luis Miguel Calvo. La reseña y crítica, ya saben en sección aparte.

Los Grupos Folklóricos Infantiles de Burgos actuaron a las siete de la tarde en la Plaza Mayor.

A las ocho y media, en la plaza de Santiago (Gamonal) se contó con los «Trovadores de Castilla», que, como siempre, se ganaron al público.

También ayer, en la Barriada de Juan XXIII, hubo otra edición del «Día de la Jota». Y fuegos artificiales. La sexta sesión, que volvió al puente de Santa María. Corrieron a cargo de Ricardo Caballer, de Godella (Valencia).

Las verbenas anunciadas comenzaron a las doce de la noche. Fueron en la Plaza Mayor, la Flora y en las Bernardas.

A las doce y media, en El Plantío, la actuación de «Los Secretos».

El programa para hoy

Salvo las modificaciones que pueda haber, que nunca se sabe, el programa oficial para hoy es el siguiente:

A las diez de la mañana, en la Sala Arlanzón (en avenida de Sanjurjo), VIII Torneo Provincial de Ajedrez «Caja de Ahorros Municipal». A las cinco de la tarde, en la misma sala, exhibición de partidas rápidas de ajedrez.

A las once, Torneo Interprovicnial de Bolos, en El Plantío.

El grupo «Arco Iris», durante su actuación.

A la misma hora, XVII Semana Burgalesa de Ciclismo, Trofeo de Montaña «Ciudad de Burgos». Circuito Cerro de San Miguel.

A las once y media, en el campo de San Amaro, partido internacional de rugby Burgos-Pessac (Francia).

A las doce, V Trofeo de Automodelismo Gran Premio Excmo. Ayuntamiento de Burgos, en la plaza de Regino Sáinz de la Maza.

A esa misma hora, pasacalles de Danzantes y Gigantones en el barrio de Gamonal.

También a las doce, festival infantil en la plaza del Manzano.

A la misma hora, en el Cerro de San Miguel, Gran Exhibición de Golf, a cargo de Ramón Sota, de la A. P. G. de España.

A las cuatro de la tarde, competición de bolos «Cuartillos», en las instalaciones de El Plantío, con la organización de la Federación Burgalesa de Bolos.

A las seis y media de la tarde, corrida de toros, con este cartel: José Mari Manzanares, Miguel Arroyo «Joselito» y Fernando Cepeda.

A las ocho y media, en la Barriada Juan XXIII, «Día de la Jota», organizado nuevamente por la Asociación de Cabezas de Familia.

A las nueve, actuación (plaza de San Juan) de la Orquesta «Topolino».

A las once y media, verbana en la Barriada Juan XXIII. Otra verbena, a la misma hora, comenzará en las calles de San Juan y la Puebla.

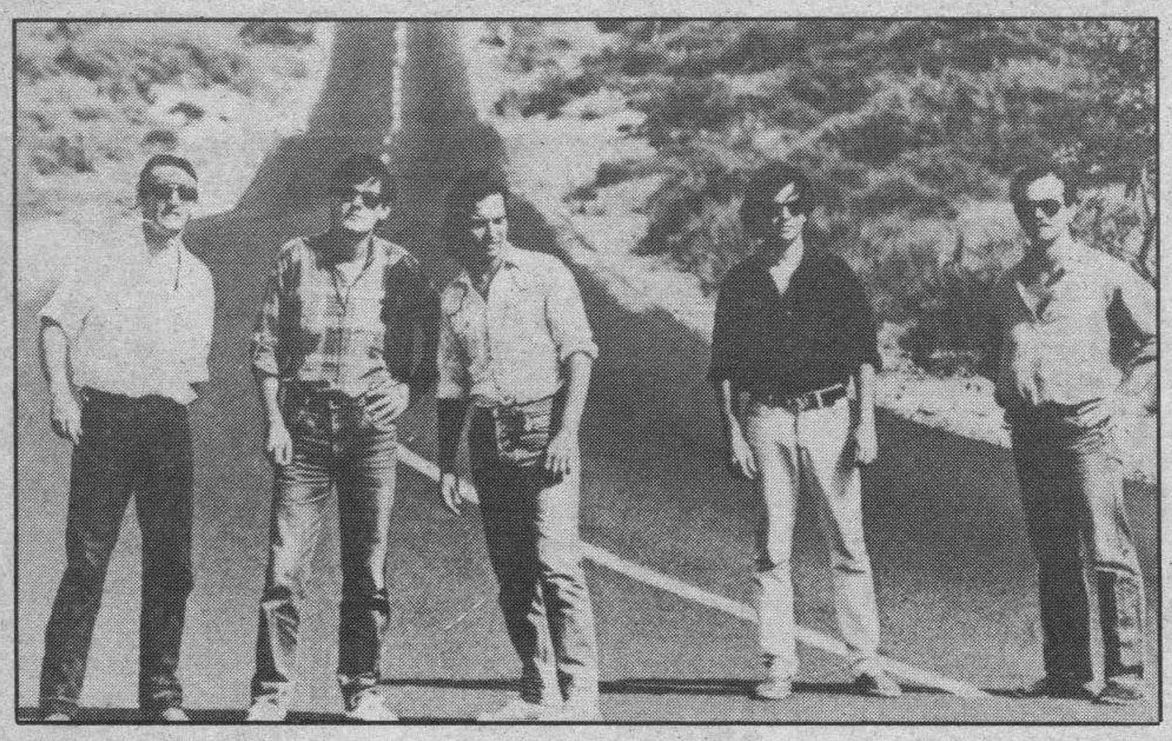

Finalizan los conciertos

El grupo madrileño «Los Secretos» puso esta madrugada el punto final a la serie de conciertos programados para estas Fiestas Mayores en el estadio municipal «El Plantío». Anteriormente, en la madrugada del sábado, la cantante Luz Casal ofreció un extraordinario concierto ante una escasa audiencia: cerca de 600 espectadores se dieron cita en «El Plantío».

¡ATENCION!

Compraría carruajes de caballos del siglo pasado, en cualquier estado. Pago contado.

☎ (96) 362 26 59

HOTEL ALMIRANTE BONIFAZ

Tertulias Taurinas

12 NOCHE

Hoy, presentan prestigiosos críticos taurinos nacionales y locales

TEATRO AVENIDA

HOY — Tarde: 8,30 Noche: 11,30 — HOY

¡EXITO ROTUNDO! ¡EXITO ROTUNDO!

— DOS ULTIMOS DIAS —

¡¡EL ACONTECIMIENTO MAS IMPORTANTE DEL AÑO TEATRAL!!

¡¡UN TORRENTE DE GRACIA!!

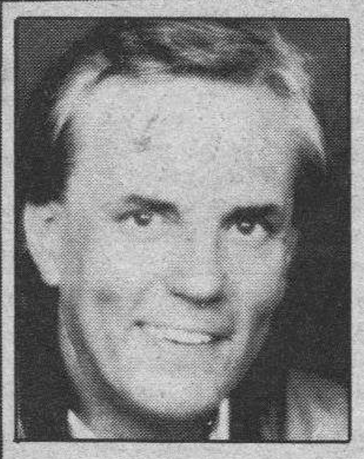

COMPAÑIA

PEDRO OSINAGA

en

¡AHORA SI PUEDO, CARIÑO!

A. Sultan E. Barret y Ray Cooney

Adaptación: JUAN JOSE ARTECHE

con

ROSA VALENTY

JESUS ENGUITA JOSE ALBERT

CARMEN GREY GABI MARTIN

EL EXITO COMICO DEL AÑO

¡Divertidisima!

Mas de seis meses en Madrid

VENTA ANTICIPADA

Mañanas, de 12 a 2. Tardes, enteras

Un siglo DB

1891-1991

P.V.P. 350 Ptas.
Venta quioscos y librerías

La Historia a través de Diario de Burgos
TOMO I: 1.º Abril 1891 - 31 Marzo 1916

PEDRO SAIZ

M.C.D. 2018

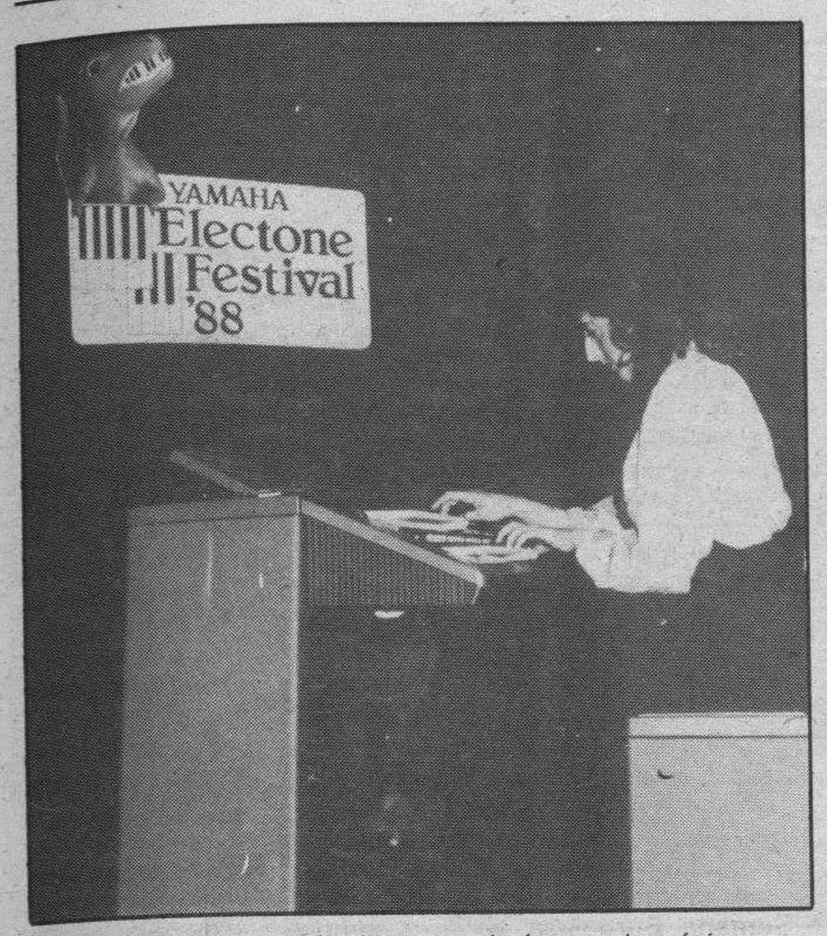

Esther Ruiz en la final europea de órgano electrónico.

Un nuevo éxito de Esther Ruiz Palomo: «Premio a la mejor interpretación» en el concurso europeo de órgano electrónico

Burgos (G.).— Días atrás informamos sobre el tercer puesto alcanzado por Esther Ruiz Palomo en la Fase Nacional lo que la daba derecho a participar en la Final Europea.

Pues bien, esta Final Europea que tuvo lugar el pasado día 24 de Junio en Palma de Mallorca, constituyó un gran triunfo para los participantes mediterráneos ya que los italianos coparon el primero y tercer puestos y un representante griego el segundo. Además el Jurado Internacional concedió el «Premio especial a la mejor interpretación» a la representante española, la burgalesa Esther Ruiz Palomo que de esta forma supera el éxito logrado en la Fase Nacional, destacándose sobre el resto de los intérpretes concentrados en esta fase Europea.

Osinaga, «ahora que puede...»

Burgos (AAT).— Siempre que acaba la temporada teatral en Madrid al frente de su compañía, Pedro Osinaga reserva a Burgos la primera plaza de su gira por ser ya una tradición de hace muchos años. En esta ocasión, su compañía está dirigida por Juanjo Menéndez y presenta la obra titulada ¡Ahora sí puedo, cariño! de los autores: A. Sultán, E. Barret y Ray Cooney, y adaptada por Juan José Arteche.

Osinaga, hombre ocupado en el teatro y en los negocios de moda y al que le gusta el tenis, está en Burgos porque ha partido su temporada en Madrid, para cumplir con su gira de verano por el Norte español. En Madrid continuará en Octubre. «Espero que si Dios me da salud, y sigo teniendo la suerte de encontrar comedias divertidas y graciosas como ésta, siga viniendo primero a Burgos a la feria». Después irá a Pamplona, su tierra, donde hará todos los *Sanfermines*, para más tarde llevar la obra a todo el Norte y en *San Mateo* estar en Valladolid y terminar en *El Pilar* de Zaragoza, ya en Octubre.

—¿Por qué eliges siempre los días de las ferias?

—Creo que hago un teatro que le va muy bien a las fiestas porque, ante todo, es divertido y la gente en estas fechas quiere pasarlo bien y reirse.

El argumento principal de la comedia, que empezó a representarse el pasado viernes y que continuará hasta mañana lunes, no es nuevo pues trata de manera lineal los problemas que surgen en un matrimonio que lleva unido dieciocho años.

—¿Qué papel corresponde a cada cónyuge?

—Los papeles están concentrados en los problemas graciosos y en las peripecias que debe pasar el matrimonio para no deshacerse. El hombre trabaja dieciséis horas diarias y cuando llega a casa se encuentra con que tiene ciertos problemas sin resolver. La mujer decide separarse. En realidad es un canto al amor.

—Sin moralejas...

—Sí, tiene la moraleja de que hay muchas cosas en la vida que son importantes pero la familia y el amor también lo son. Por desgracia, éstas son cosas que se olvidan.

—¿Qué sentido tiene para tí la familia?

—Cuando hablo de familia me refiero más a la pareja. En este caso es un matrimonio pero también podría haber relatado en la obra los problemas de una pareja que no estuviera casada y con hijos, como les hay en realidad.

Pedro Osinaga y R. Valenty, durante la función.

—Juanjo Menéndez, conocido actor, es el director y la primera actriz de reparto es Rosa Valenty. ¿Por qué esta decisión?

—Estas comedias están planteadas con un humor «blanco» y las mujeres tienen que tener unas determinadas carac terísticas y yo pensé en Rosa Valenty porque las reúne: es guapísima y tiene un cuerpo estupendo.

En lo que se refiere a la dirección, estas comedias son muy difíciles de dirigir y pensé en un director que además fuese actor. A mí me viene bien porque necesito que me dirigan mucho. Además, valoro mucho las aportaciones cómicas que ha hecho Juanjo en todo el de sarrollo de la obra.

CENTROS DE IDIOMAS
DE LA
CAJA DE AHORROS DEL CIRCULO

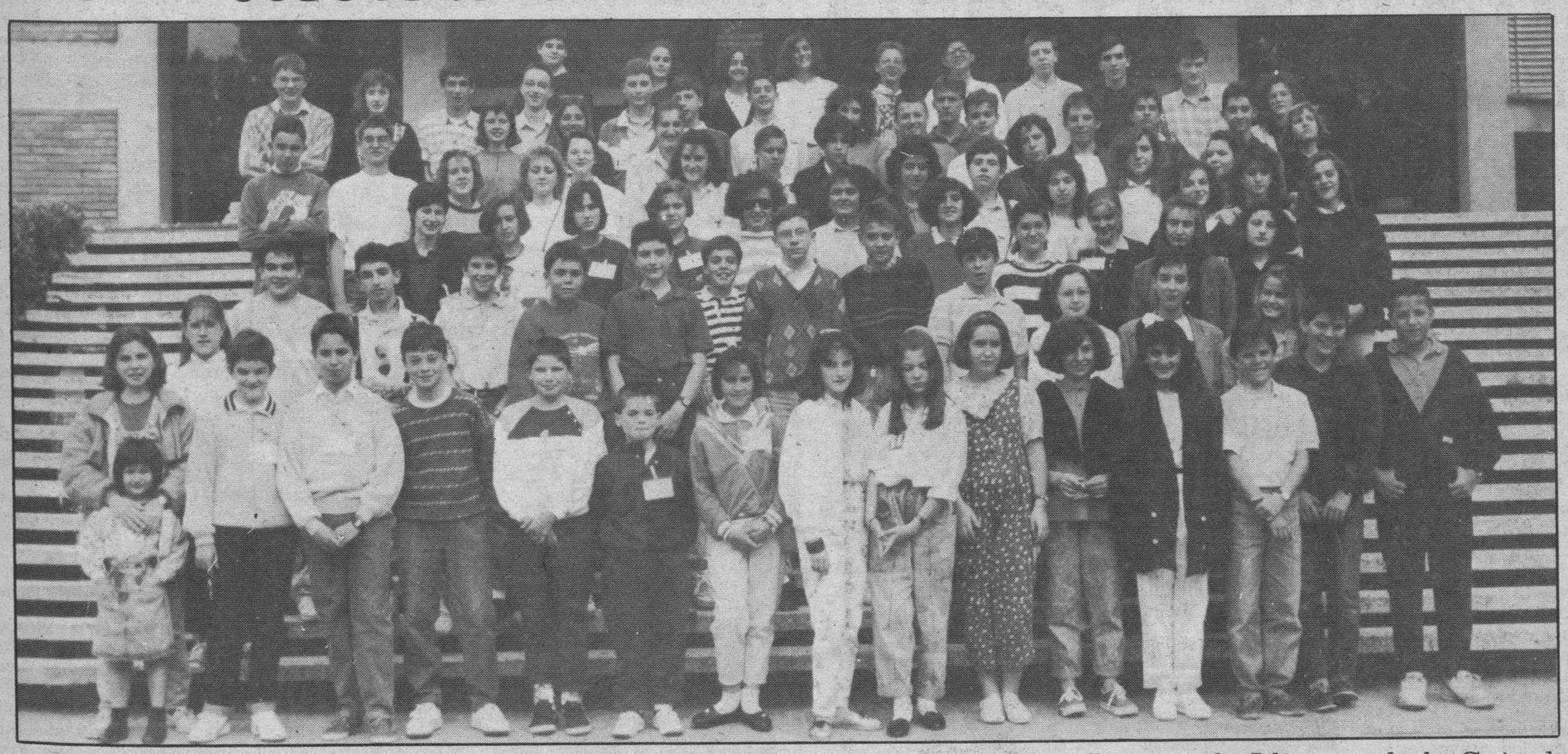

Grupo de jóvenes de Burgos capital y provincia, pertenecientes a los Centros de Idiomas de la Caja del Círculo, que partieron el pasado jueves a DUBLIN (Irlanda), donde se encuentran ya instalados perfectamente, con el fin de perfeccionar el idioma inglés a la vez que disfrutan de sus vacaciones.

M.C.D 2018

Cuarta corrida de abono

Roberto Domínguez en un muletazo en redondo, al primero de su lote.

Luis Miguel Calvo estirándose en este derechazo.

Burgos tiene un torero que se llama Luis Miguel

José M.ª Sanvicens Valentín

Toros.— Para esta cuarta corrida de feria se enchiqueraron seis toros de la ganadería de Pedro y Verónica Gutiérrez Lorenzo (antes de José Romero), con romana y con sentido alguno de ellos. Pesaron en vivo y por orden de aparición, 543, 567, 523, 560, 519 y 614 Kgs. Este último fue devuelto al corral por estar resentido de los cuartos traseros. Los picadores no se enteraron del cambio y le tentaron la piel varias veces. Es el caso que no salió con ese defecto por la puerta de chiqueros, a nuestro entender; el toro se resintió a partir de un fuerte golpe que se produjo de salida al rematar con la testuz en la boca del burladero del tendido dos. A partir de ese porrazo el toro quedó por unos momentos conmocionado, pero pronto se rehizo, quedándole esa secuela que afectó a los cuartos traseros. En su lugar salió el sobrero de la ganadería de José Ortega Sánchez, de Sevilla; un boyacón con cara avacada y cuernos acarnerados y que nada más salir al ruedo andaba buscando hierba, no queriendo saber nada de cites y engaños. Pesaba 532 Kgs. y se llamaba «Simplón», siendo el que originó la gran bronca del público a la presidencia, por no devolverlo al corral, cosa que según el reglamento no podía hacer ya que ni era cojo, ni se caía, simplemente era un boyaco «se llamaba "Simplón"» y había que lidiarlo. Lo antirreglamentario quizás fuera el cambio anterior, ya que a nuestro entender, como hemos dicho antes, el toro sexto se inutilizó en el ruedo.

Cartel.— «Niño de la Capea» (de azul marino y oro», pitos y una oreja. Roberto Domínguez (de gris plomo y oro), vuelta al ruedo y silencio. Luis Miguel Calvo (de negro y oro), dos orejas y vuelta al ruedo a hombros de los entusiastas que así lo sacaron del redondel.

Cuadrillas.— Hay que destacar los dos pares de banderillas que clavó el subalterno «Perucho», de la cuadrilla de Roberto Domínguez, al segundo de la tarde, los dos al cuarteo, aguantando mucho en el último.

Incidencias.— Tarde con cielo encapotado, con mucho aire y casi lleno. Presidió el festejo el inspector del Cuerpo Nacional de Policía, don José Ramón Muriel, acompañado de su asesor veterinario, don Luis Cruz Montejo y del asesor taurino, don Carlos Avila. Estuvieron desacertados al cambiar al sexto.

«Niño de la Capea». Pedro Moya vino a nuestra ciudad a torear un encierro de su propiedad, y que el pasado año compró al ganadero sevillano, don José Romero y que ha puesto a nombre de sus hijos. No comprendemos el reparo que ha tenido en no anunciarlo así en los carteles, pero nos imaginamos el porqué. Después de ver el juego que han dado no creo que los vuelva a anunciar ya a nombre de su anterior propietario, pues han demostrado ser unos toros interesantes, con más fuerza de lo que hoy en día estamos acostumbrados a ver; no se caen y tampoco son tontos ya que embisten y enseguida aprenden; por tanto todo lo que se haga con ellos tiene mucha importancia. En resumen, son toros para lidiadores, a los que no se les pueden hacer florituras, pero sí en cambio el toreo verdadero; ese toreo que pronto cala en los tendidos por su emoción, por su verdad y su riesgo. A su primero, al que no pudo fijar con el capote, le hizo una faena muy interesante y meritoria fundamentada con la mano diestra, con series de muletazos en redondo rematados con el forzado de pecho, apuntándole pases de mucha calidad, largos y templados. Desistió torear al natural ya que el toro no estaba nada claro por ese pitón. Después de un abaniqueo, molinete y adornos los pasaportó de cuatro pinchazos y tres intentos de descabello, silenciando el público su labor.

Al cuarto de la tarde la instrumentó una faena por ambas manos, con mucha porfía, ya que al toro le costaba arrancar; pero Pedro que es un torero muy inteligente sacó agua de donde no había. Después de un trincherazo de cartel y abaniqueo, entró a matar en la suerte contraria cobrando una estocada en todo lo alto hasta las cintas, premiándole el público con una oreja.

Roberto Domínguez.— Al buen torero de Pucela le vimos con ganas. Al primero de su lote, al que recibió con lances a la verónica al compás abierto, de mucha calidad, y rematadas con una larga, le instrumentó una faena de muleta (previamente brindada al público), que inició con dos muletazos muy toreros sentado en el estribo, para proseguir con series de derechazos largos y templados, rematados con el forzado de pecho, intercalando algún que otro pase de trinchera y circular, que entusiasmaron a la parroquia. Pero el toro se rajó a media faena «cantando la gallina» y asposentándose en terrenos cercanos a la puerta de chiqueros. No obstante Roberto se empeñó en proseguir, cosa que fue imposible, ya que el toro había dado todo lo que tenía dentro, por lo cual decidió pasaportarlo, cosa que hizo al hilo de las tablas, de estocada contraria algo desprendida y caída y descabello al primer intento. Se le premió con la vuelta al ruedo. A su segundo enemigo, el toro de más sentido de todo el encierro lo único que pudo hacerle fue lidiarle, cosa que hizo a base de un torero trasteo por bajo, quitándoselo de encima de un pinchazo hondo, media en buen sitio y descabello al primer intento. El público silenció su labor.

Luis Miguel Calvo.— Burgos no sólo tiene un torero, tiene a un verdadero matador de toros. Sin torear una corrida este año, hay que ver cómo ha resuelto la difícil papeleta que esta tarde se le ha presentado. El primero de su lote era un toro, también con sentido, al que enseñó a embestir, pero el marrajo al tercer pase ya se sabía la lección y mostraba sus mañas queriendo coger. Antes lo había recibido con una tanda de lances a la verónica, rematada con media con mucho desmayo. Lo banderilleó con tres pares, primero y tercero al cuarteo por ambos pitones, y el segundo junto a las tablas y que pusieron al público en pie. Brindó la faena de muleta a su público, iniciándola con muletazos por alto y con series de redondos intercaladas con tandas al natural, rematadas con el de pecho y como hemos apuntado antes, fue una lástima que el toro le enganchara o trompicara el engaño, casi siempre, al dar el tercer muletazo. Otras veces el toro le buscaba las zapatillas pero Luis Miguel seguía impertérrito, con arrestos y tan tranquilo, que para eso toreaba en el patio de su casa. El público dio importancia a su quehacer, pues la tenía, y más por las circunstancias apuntadas al principio. Como matara al toro de estocada en todo lo alto y de rápido efecto, la plaza se blanqueó de pañuelos, siéndole concedidas las dos orejas de su enemigo.

Al toro sobrero, el de la bronca y que parecía «el buey Apis», lo único que pudo hacerle fue lidiarle con una faena de trasteo por bajo, pasaportando a «Simplón» de pinchazo sin soltar, media desprendidilla y descabello a la primera. Nada más rodar el toro, el público entusiasmado se lo llevó en volandas, sacándolo así de la plaza por la puerta de cuadrillas.

Trofeo «Cordón de Oro»

Esta noche, a las nueve y media, Casa Ojeda, en el transcurso de una cena, hará entrega del primer trofeo «Cordón de Oro», otorgado al espada alicantino José Mari Manzanares por su quehacer torero en la pasada feria. El acto es público y asistirán al mismo nuestras primeras autoridades.

M.C.D 2018

Otro libro de José-Pablo Arévalo García-Galán

Pregoneros y pregones

Jesús Villalaín Braceras

Gracias le sean dadas al jefe de Protocolo y Ceremonial del Ayuntamiento de la ciudad, Primera en la Voz y en la Fe, por la paciente, erudita y certera labor que ha supuesto la recopilación, comentario y publicación de los pregones festeros que con motivo de sus fiestas patronales han sido lanzados a los etéreos sidéreos para que éstos, con sus luces amorosas los reflejaran en la Burgos, que es de Castilla por nacimiento y de España por antonomasia.

Durante cuarenta justos y cumplidos años, hombres que a este amor nacieron, vivieron o se hicieron, nos han cantado desde la balconada de nuestro Consistorio la verdad de lo no sólo lo que ya sabíamos, sino lo que teníamos como dudoso y semiperdido en el tiempo, y grandes y desconocidos aconteceres y fazañas de la pristina Castilla nos llegaron, lacerantes y modulados a través de gargantas que sólo el fierro de los balaustres les sirvió de antemuro a sus ampulosos pechos.

La invitación a la fiesta que como tal inhibe el monótono acontecer diario, es el motivo, que sin eludir la enseñanza histórica, como hemos indicado, centra todos y cada uno de los pregones y es el desahogo candoroso de las glosas literarias o poéticas.

Gigantillos y gigantones, danzantes y tetines, personajes y lugares populares, así como los toros, cabalgata, espectáculos, gastronomía y un acento fervoroso en la ofrenda de flores a nuestra Santa María que ya rezara el Cid en su exida, y la innata belleza de nuestras «Reinas» festeras, ofrecen nuestros pregoneros al nativo y oriundo como un atractivo inmarcesible, haciendo fervorosa y sincera invitación al ciudadano, villano y campesino de toda la provincia y pueblos de España para que acudan a la alegría de nuestro solaz y a la hospitalidad de nuestras gentes.

Aunque, como ya hemos dicho son cuarenta los pregones, no son otros tantos los pregoneros, ya que los seis primeros fueron escritos y pronunciados por José María Codón —de quien partió la plausible idea siendo concejal de nuestro Ayuntamiento—, dos de José María Sanz Briones y otros dos del poeta Federico Salvador Puy. Ambos escribieron y pregonaron en años no consecutivos. Vamos, a continuación, a transcribir el primer párrafo del primer pregón, unas líneas centrales del de 1985 y el último párrafo del de 1988:

¡Españoles, burgaleses!:
¡Escuchad el alegre pregón de las fiestas mayores de la Cabeza de Castilla en honor de los Señores San Pedro y San Pablo, cuyos ecos bulliciosos os llegan en el mágico ambiente del mes de junio burgalés, que tiene esa dorada belleza de la primavera tardía y se aleja tanto del agobio candente de las fiestas de agosto como de la melancólica tristeza de las de otoño de otras poblaciones!

.....

.....

Gigantes de cartón piedra con corona y alpargatas, van limpiando las estrellas mientras suena la dulzaina.

Los niños beben el aire. Las mujeres, las miradas. Agua y noche, los romeros. Y los viejos, sol y lágrimas.

Pardos labriegos de Burgos —una espiga en la solapa—, traen con el aire del campo, la ingenua flor de sus almas. —¿Los fuegos artificiales serán, de verdad, de plata?

.....

.....

Señor alcalde: Convocada está la vecindad, a punto sus timbales y clarines, invitados todos cual es deseo de Su Señoría la Ciudad. Abrid la fiesta, que Burgos alza sus manos para recibir a todos en un inmenso abrazo impregnado de castellano acento.

El libro le abre —a parte de la lógica dedicatoria—, el teniente de alcalde y presidente de la Comisión de Festejos, Miguel Vallecillo Rodríguez, con una presentación donde explica de manera sucinta los objetivos del mismo, al tiempo que ofrenda el trabajo «a esos cuatro o cinco mil burgaleses ausentes que año tras año nos visitan el Día de las Peñas y del Buen Yantar en Fuentes Blancas, para poder unir afectos y poder fundirse, aunque sólo sea por seis u ocho horas, en un abrazo fraternal con los que tenemos la suerte de seguir pisando este suelo bendito sin necesidad de ausencias más o menos prolongadas», terminando con su agradecimiento, y el de la Comisión a la persona del autor y otras que han colaborado a la salida a la luz de la obra.

El pregón general es del Padre Valentín de la Cruz —pregonero ausente durante tantísimos años—, cronista de nuestra vasta provincia, ha presenciado la verborrea concejil (muchas veces erudita), de infinidad de voceros y es el informador ideal escogido por el señor Arévalo para que sitúe a sus lectores ante las páginas que el carmelita leyó manuscritas, y enjundiosamente nos comenta, al tiempo que matiza y clarifica el vocablo pregón.

Nuestros pregoneros y sus pregones es el amplio capítulo donde se recoge a los autores y sus trabajos con la biografía de los mismos precedida de la respectiva fotografía y a continuación el pregón.

El colofón es una breve muestra de la fina y humana sensibilidad y capacidad de agradecimiento a que tan acostumbrados nos tiene el autor a través de su persona y de varios libros por él editados.

Esta publicación se inscribe en la ya larga lista de publicaciones del Excelentísimo Ayuntamiento de Burgos. La cubierta y láminas son del artista local A.M. Castilla y el diseño, impresión y encuadernación ha sido ejecutado en los veteranos Talleres Gráficos Diario de Burgos.

SEX SHOP
- Venta y cambio de videos, películas Super 8.
- Proyección de videos en cabinas individuales.
- Revistas gran variedad en artículos de importación.

Calle Hospital Militar, 3.
(Junto Plaza Vega).
BURGOS
Abierto de 10 a 2 y 3,30 a 10.
Teléfono (947) 235191
(Domingos y festivos inclusive).

EMPRESA IMPORTANTE BUSCA
TECNICOS ECONOMICO-COMERCIALES
PARA TODAS LAS PROVINCIAS
Si eres Diplomado o Licenciado en Económicas/Empresariales o similar (o tienes experiencia en empresas), joven, dinámico y te gusta la gente, **escríbenos.** Si tienes coche, mejor. **Te ofrecemos** altos incentivos, seguro de vida y formación. Incorporación en Septiembre. **Enviar CV manuscrito** y detallado con foto al Apartado 3.334, 28080 Madrid. Reserva absoluta.

AEGON
UNION ASEGURADORA
En un momento de fuerte expansión del Grupo en el mercado asegurador español y, para organizar y potenciar toda nuestra acción comercial, estamos contactando con diversas personas y, entre ellas, buscamos en BURGOS, a la más idónea para que pueda ocupar el puesto de:
DIRECTOR DE SUCURSAL
Aportándonos su experiencia en dirección de empresas y eficacia probada en organización y formación de redes comerciales.
* Preferiríamos conociera seguros, aunque el puesto está abierto a cualquier profesional de empresa.
* Su incorporación en plantilla sería inmediata, siendo negociable **cualquier** pretensión económica, en función de valía aportada.
* El puesto requiere residir en Burgos.

Garantizamos reserva absoluta en proceso de selección, rogando a las personas que puedan estar interesadas envíen su historial personal y profesional, a la atención de Dirección Area, AEGON-UNION ASEGURADORA, Avda. del Cid, n.º 7-1.º. (09003) BURGOS.

SORTEO VERANO 88
VACACIONES GRATIS CON LA CAJA
Volando a: CANARIAS
Las Islas Afortunadas, bello lugar con privilegiado clima. OCHENTA CLIENTES de la Caja pasarán dos semanas inolvidables en Las Palmas y el Puerto de la Cruz.
Usted puede ser uno de ellos.
Ahorre y solicite sus boletos en las oficinas de la Caja.
Suerte y... feliz viaje.
CAJA DE AHORROS MUNICIPAL DE BURGOS

M.C.D 2018

El féretro es introducido en la iglesia de San Lesmes a hombros de Domingo Ferreiro y varios gobernadores, entre ellos el de Burgos, Manuel Peláez

El ministro del Interior, junto a la esposa del presidente del Gobierno, Carmen Romero, asistió al funeral, en el que también estuvieron presentes otras autoridades, entre ellas el alcade de Burgos y el capitán general.

El entierro de Rosa Manzano fue una masiva manifestación de duelo en la capital burgalesa

Burgos (J.A.G.).—Una impresionante manifestación de duelo constituyó ayer el entierro de la directora general de Tráfico, Rosa Manzano, que perdió la vida el pasado jueves cuando viajaba acompañada de otras cuatro personas en un helicóptero con dirección a Palencia. Varios miles de personas, así como autoridades y representaciones, entre las que se encontraba la esposa del presidente del Gobierno, Carmen Romero, y el ministro del Interior, José Barrionuevo, acompañaron a la familia durante las honras fúnebres y la inhumación del cadáver, en el Cementerio de San José.

La iglesia parroquial de San Lesmes fue insuficiente para albergar a los millares de personas que se concentraron junto al templo para asistir a las honras fúnebres y funeral por Rosa Manzano Gete. La Plaza de San Juan y sus aledaños mucho antes de las doce del mediodía se encontraban ya ocupados por numerosas personas que acudieron para rendir un último homenaje a esta ilustre burgalesa.

A partir de las diez y media, comenzaron a llegar al Gobierno Civil burgalés numerosos altos cargos de la Administración central y periférica, entre ellos cerca de una veintena de gobernadores civiles. La esposa del presidente del Gobierno, Carmen Romero, así como el ministro del Interior, José Barrionuevo, que presidieron con el duelo familiar las honras fúnebres, llegaron directamente a la iglesia de San Lesmes.

El féretro con los restos mortales de Rosa Manzano y cubierto por la bandera nacional, que había salido de Madrid a las nueve y media de la mañana en un coche fúnebre del Ayuntamiento de la capital española, llegó a Burgos poco después de mediodía. Las personas que se encontraban en las inmediaciones de la iglesia de San Lesmes acogieron la llegada de los restos mortales con aplausos, que se repitieron a la salida del féretro, una vez concluido el funeral de «córpore insepulto».

A la entrada del recinto sagrado, el párroco, César Alonso de Porres, recibió a la comitiva fúnebre. El féretro fue introducido en la iglesia a hombros del delegado del Gobierno en Castilla y León, Domingo Ferreiro, y de los gobernadores civiles de las provincias de la región, entre ellos el de Burgos, Manuel Peláez López.

En la iglesia, junto al duelo familiar encabezado por la madre de Rosa Manzano, Mercedes Gete, sus nueve hermanos y numerosos familiares y amigos, se encontraban Carmen Romero, José Barrionuevo, a quien acompañaban el secretario de Estado para la Seguridad, Rafael Vera; secretario general técnico del Ministerio, David León, y los directores generales de la Policía y de la Guardia Civil, José Rodríguez Colorado y Luis Roldán, respectivamente.

Por lo que respecta a autoridades burgalesas, además del alcalde, José María Peña, acudieron a los actos fúnebres el presidente de la Diputación, José Luis Montes, así como el capitán general, gobernador militar y distintas representaciones judiciales, policiales, sociales y culturales de la capital y provincia burgalesa. Parlamentarios, diputados provinciales y concejales de todo el espectro político burgalés se unieron a la comitiva oficial. La representación del Gobierno castellano y leonés la ostentó el consejero de Agricultura, Fernando Zamácola.

También asistieron al funeral varios miembros de la ejecutiva federal del PSOE y de la UGT, entre los que se encontraban Guillermo Galeote, José Luis Corcuera, Ana Miranda, Alejandro Cercas, Dolores Renau y Salvador Clotas, a quienes acompañaban el secretario del PSCL-PSOE, Juan José Laborda, y el sercetario provincial de Burgos, Julián Simón de la Torre, entre otros dirigentes socialistas.

Canto a la esperanza

La misa concelebrada por cuatro sacerdotes estuvo inicialmente presidida por el párroco de San Lesmes, César Alonso de Porres, quien momentos depués debió abandonar el altar a consecuencia de una indisposición. El sacerdote fue sustituido por el magistral de la Catedral burgalesa, Alejandro Mínguez, quien en su homilía hizo un canto a la esperanza.

El sacerdote oficiante en otro momento de su discurso homilético subrayó que frente a la conmoción que significa la muerte había que adoptar una postura de esperanza en la nueva vida. «Queridos familiares, queridos amigos, todos, que el Señor», pidió el magistral, «os de paz y valentía para sobrellevar estas dificultades y problemas, y que a todos nos conceda la gracia de caminar siempre en el bien. Por que en definitiva, así como nosotros hoy unimos nuestra plegaria a la de Cristo en la Eucaristía para que a nuestra hermana le dé el descanso, la luz y la vida, así también un día sobre el césped verde de esperanza que cubra quizás nuestra tumba milenaria, se oirá la voz de Jesús que nos dirá "venid benditos de mi Padre porque son felices y dichosos los que viven y mueren en el Señor"».

La familia de Rosa Manzano agradeció públicamente en el Cementerio de San José las numerosas muestras de condolencia y la solidaridad mostrada por todos.

Inhumación en el cementerio municipal

Finalizado el funeral, el féretro fue de nuevo sacado a hombros del templo e introducido en un vehículo fúnebre en el que fue trasladado al Cementerio Municipal de San José. La Policía Municipal, con la colaboración del Cuerpo Nacional de Policía y la Guardia Civil, montó un amplio dispositivo para dirigir todo el tráfico.

En la capilla de la necrópolis, el capellán de ésta, Calixto López Río, recibió el féretro, se rezó un responso y tras las bendiciones, los restos mortales de Rosa Manzano fueron trasladados al panteón de la familia, donde reposan desde 1985 los de su padre, Abilio Manzano.

En el momento de la inhumación se registraron escenas de gran emotividad. La madre de la finada, Mercedes Gete, visiblemente afectada, se lamentó de que no la hubieran dejado ver por última vez el cuerpo sin vida de su hija.

Sobre la tumba se depositaron varias decenas de coronas de flores y ramos enviadas por distintos departamentos ministeriales y organismos así como por las Corporaciones burgalesas y numerosas entidades, asociaciones y organizaciones de nuestra capital y provincia. Más de trescientas coronas, enviadas desde todas las provincias españolas, se quedaron en la capilla ardiente de la Dirección General de Tráfico.

Antes de que las autoridades y representaciones abandonaran el cementerio burgalés, todas ellas expresaron personalmente a la familia su condolencia. A través del capellán, los deudos de Rosa Manzano agradecieron las muestras de pésame y de solidaridad recibidas.

Carmen Romero: «Una mujer extraordinaria»

Concluidas las honras fúnebres, a preguntas de los informadores el ministro de Interior, José Barrionuevo, subrayó la grave pérdida que supone para su departamento la muerte de Rosa Manzano. «Es difícil sintetizar la vitudes de Rosa. Los que trabajamos con ella sabemos», dijo, «de su competencia, de su capacidad, trabajo, colaboración y también de su compañerismo. Ha demostrado que la bondad y la firmeza no son contradictorias sino complementarias».

La esposa del presidente del Gobierno, Carmen Romero, manifestó que con la muerte de Rosa Manzano «la familia socialista pierde a una gran mujer». «Era una mujer extraordinaria, valiente, en fin, un ejemplo para nosotras», añadió.

A una Rosa que prefirió ser paloma

Enrique del Diego Simón

Concejal y diputado de Alianza Popular

Aquí, donde la veis, en Dios descansa
una Rosa tronchada, una paloma
que volar quiso, gallarda y aromada
Remontó el vuelo al cielo, desde el suelo,
Salmodiando esperanzas, fecundando trigales
Esparciendo fragancias, y se encontró con Dios...

Qué duro el trance, Señor,
Qué difícil aceptar designios infinitos
Y el parte de la muerte a destiempo,
a contrapelo de planes y proyectos.
Tú lo has querido así, Tú lo sabes mejor.
Has querido que Rosa ordene ahora
el tráfico divino de palomas humanas,
para que enderezen rumbo y singladura
y sepan que en el camino,
encontrarán mejor destino.
Que Dios espera y suya es la verdad,
y lo demás, demencia y desatino.

M.C.D 2018

Crónica Judicial

Señalamientos para esta semana

En la Audiencia Provincial

Día 5:

Apelaciones Civiles. — A las 10,00, apelación civil del Rollo 163/87, del Burgos número 2; a las 10,30, del Rollo 231/87, del Burgos número 1.

Apelación Penal. — A las 11,00, de delitos dolosos del Burgos número 2, por daños y pena de 50.000 pesetas de multa.

Sumarios. — A las 11,30, del Burgos número 3, por atraco y pena de seis años de prisión menor; a las 12,00, del Burgos número 1, por drogas y penas de dos años de prisión menor a cada una de las dos procesadas.

Día 6:

Apelaciones Civiles. — A las 10,00, de delitos dolosos del Burgos número 1, por daños y pena de 30.000 pesetas; a las 10,30, de Miranda de Ebro, por resistencia y amenazas y pena de cinco meses de arresto mayor y multa de 100.000 pesetas por la resistencia y cinco meses de arresto mayor por insulto y amenazas.

Sumarios. — A las 11,00, de Briviesca por robo y receptación y penas al primer procesado, por el robo, de dos años de prisión menor y al segundo procesado, por receptación, de un año de prisión menor y multa de 70.000 pesetas; a las 11,30, del Burgos número 3, por receptación y pena de dos años, cuatro meses y un día de prisión menor y 30.000 pesetas de multa; a las 12,00, del Burgos número 3, por drogas y pena a cada uno de los tres procesados, de tres años de prisión menor.

Día 7:

Apelaciones Civiles. — A las 10,30, del Rollo 196/87, del Juzgado de Lerma; a las 11,00, del Rollo 224/87, del Juzgado de Distrito de Villarcayo; a las 11,30, del Rollo 282/87, del Juzgado de Primera Instancia de Villarcayo; a las 12,00, del Rollo 326/87, del Juzgado de Primera Instancia de Aranda de Duero.

En la Sala de lo Civil

Día 4:

A las 10,00, apelación de incidentes del Juzgado de Laredo; a las 10,30, de menor cuantía del Santander número 4; a las 11,00, de menor cuantía del Santander número 4; a las 11,30, de incidente del Burgos número 3.

Día 5:

A las 10,00, de menor cuantía del Almazán; a las 10,30, de menor cuantía del Juzgado de Calahorra; a las 11,00, de arrendamientos urbanos de Salas de los Infantes; a las 11,30, de incidentes del Burgos número 3.

Día 6:

Julián Miguel de la Villa

A las 10,00, de menor cuantía del Burgos número 2; a las 10,30, de menor cuantía de Santoña; a las 11,00, de menor cuantía del Torrelavega número 1; a las 11,30, de incidente del Santander número 4.

Día 7:

A las 10,00, de menor cuantía del Juzgado de Haro; a las 10,30, de arrendamientos urbanos del Burgos número 1; a las 11,00, de menor cuantía del Juzgado de Lerma; a las 11,30, de menor cuantía del Burgos número 2.

Día 8:

A las 10,00, de ejecutivo del Burgos número 2; a las 10,30, de incidente de Aranda de Duero; a las 11,00, de mayor cuantía del Santander número 4; a las 11,30, de incidente procedente del Juzgado de la Primera Instancia del Burgos número 1.

EMPRESA FABRICANTE DE ESPEJOS Y ACCESORIOS DE BAÑO, PRECISA

REPRESENTANTE

A COMISION PARA BURGOS

Interesados diríjanse al Apartado 7.098 Bilbao

VACACIONES A LA CARTA

Con los mejores viajes

VIAJES EN AVION

	Desde ptas.
• MALLORCA, 8 días	15.400
• CANARIAS, 8 días	30.000
• CUBA, 9 días	107.400
• SANTO DOMINGO, 10 días	125.000
• BRASIL, 10 días	119.900

VIAJES EN AUTOPULLMAN

	Desde ptas.
• BENIDORM, 8 días	12.340
• SALOU, 8 días	18.745
• ITALIA, 8 días	47.500

Y AMPLIA OFERTA DE ESTANCIAS EN HOTELES Y APARTAMENTOS

G.A.T. 68

VIAJES ECUADOR

ORGANIZACION INTERNACIONAL DE VIAJES

BURGOS

Avda. Reyes Católicos, 10 - Tel. 23 19 62

103 OFICINAS PROPIAS A SU SERVICIO

CAMPAMENTOS Y COLONIAS DE VERANO

Comienzan los Campamentos y Colonias de la Caja de Ahorros Municipal

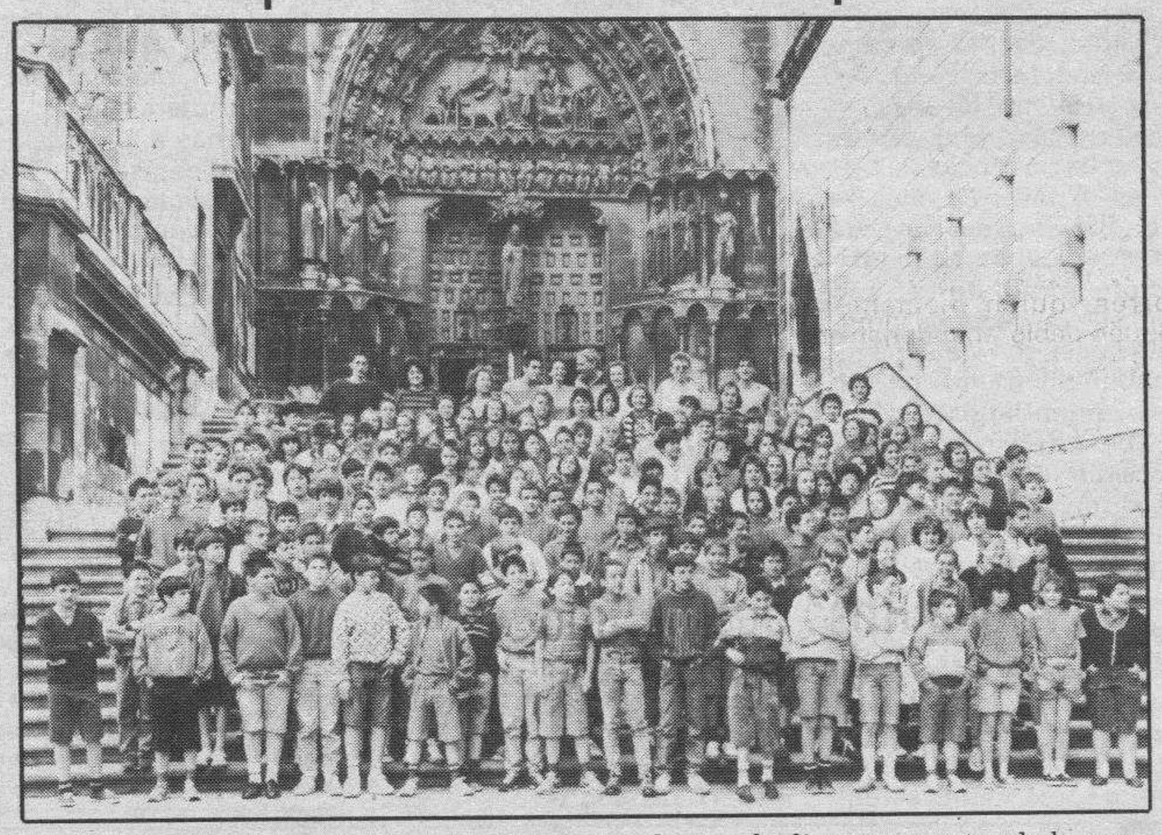

Doscientos cuarenta niños y niñas, procedentes de diversos puntos de la geografía provincial, comenzaron el pasado viernes, día 1 de Julio, sus vacaciones en los Campamentos y Colonias de Verano de la Caja de Ahorros Municipal.

Durante los primeros quince días del presente mes, el Albergue de «Llano Alto», cercano a Béjar (Salamanca), y el Palacio de Saldañuela servirán de escenario para las variadas actividades que serán llevadas a cabo por los chicos y que incluyen, entre otras, diversas marchas y competiciones deportivas, juegos y talleres recreativos y excursiones. Y cómo no, el esperado Día de las Familias, que tendrá lugar, en ambos casos, el día 10 de Julio.

Tanto a los 160 chicos y chicas de «Llano Alto», en la fotografía, como a los 80 de Saldañuela les deseamos que pasen una feliz estancia.

CAJA DE AHORROS MUNICIPAL DE BURGOS

DB II CONCURSO DB

Normas del II CONCURSO DB

1.º.— DB pondrá un fijo mensual de 100.000 Ptas.

2.º.— DB jugará un boleto múltiple cada semana de 210 apuestas por un coste de 21.000 Ptas. El 80 % de los premios obtenidos incrementará la bolsa mensual.

3.º.— En los primeros días de cada mes se sorteará la bolsa acumulada durante el mes anterior entre los cupones que nos remitan nuestros lectores. Queda excluído el personal de Diario de Burgos.

4.º.— Lunes, miércoles, viernes y domingos, DB publicará el cupón correspondiente al mes. Y periódicamente se informará sobre la situación de los premios y bolsa acumulada.

5.º.— El número de cupones premiados serán según la cantidad que tenga la bolsa mensual de la forma siguiente:

a) Hasta 9 millones de pesetas. Como indique la primera cifra significativa.
Ejemplo: Bolsa acumulada 8.500.000 Ptas. a repartir entre 8 cupones.

b) Pasando de 10 millones de pesetas. Como indiquen las dos primeras cifras significativas.
Ejemplo: Bolsa acumulada 55 millones de Ptas. a repartir entre 55 cupones, o si son 550 millones, sería a repartir también entre 55 cupones, a 10 millones por cupón. SUERTE.

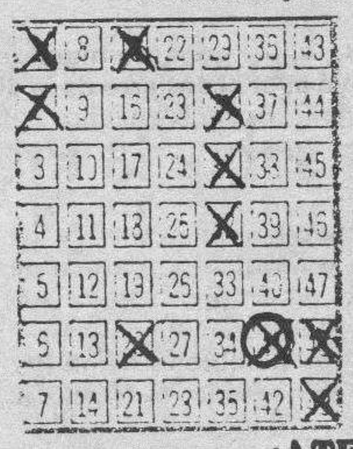

lotería primitiva

NUESTRO BOLETO

Sorteo N.º 26 — Fecha 30-6-88

Apuestas jugadas 210

Un número acertado en la combinación ganadora. No hay premio.

Bolsa total mes de Junio: 100.000 Ptas.

¡ATENCION A NUESTROS CONCURSANTES!

En el sorteo del presente mes habrá un premio adicional en colaboración con

VIAJES SOLINIEVE

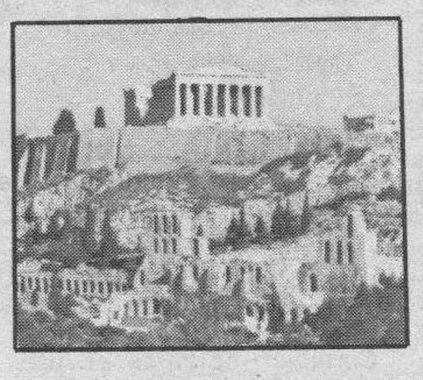

VIAJE PARA 2 PERSONAS «GRECIA»

— En avión desde MADRID
— 1 SEMANA HD
— Hotel de primera en ATENAS

CON LA GARANTIA DE:

club de VACACIONES

VACACIONES VERANO'88:

—CANARIAS, 1 semana, desde	30.000 Ptas.
—MALLORCA, 1 semana, desde	19.700 Ptas.
—IBIZA, 1 semana, desde	21.800 Ptas.
—LONDRES, avión desde Madrid	19.000 Ptas.
—MIAMI, avión desde Madrid	74.900 Ptas.
—NUEVA YORK, avión desde Madrid	57.900 Ptas.

SOLICITE ESTOS Y CUALQUIER OTRO DESTINO EN:

VIAJES SOLINIEVE

Avda. General Yagüe, 11 — Teléfono 23 20 13

CUPON N.º 9

Nombre .....

Dirección .....

Ciudad ..... C.P. .....

Tfno. ..... D.N.I. .....

Enviar a: **DB «II Concurso»**
C/. S. Pedro Cardeña, 34. 09002-BURGOS

M.C.D 2018

El problema de la droga debe resolverse con la colaboración de todos.

Balance del trabajo desarrollado en 1987 por la Comisión sobre la Problemática de la droga

Burgos (Ana Isabel Angulo). — El abuso de las drogas sigue aumentando en todo el mundo y, de igual forma, en Burgos. Es un problema en el que todos estamos comprometidos y debemos de ayudar al drogadicto. La Comisión sobre la problemática de la droga continúa desarrollando de forma intensa esta labor.

Recientemente elaboró un informe en el que se analiza de forma detallada el trabajo que ha realizado durante el año 1987.

Al objeto de que el drogadicto se pueda rehabilitar, la Comisión ofrece específicas actividades de acogida, información, documentación, tratamiento, seguimiento de estímulo y orientación hacia un centro u otro lugar adecuado.

La Comisión sobre la problemática de la droga, ayuda al drogadicto cuenta con la colaboración del Ayuntamiento de Burgos, Cáritas Diocesana y Diputación Provincial. Comenzó a funcionar en Septiembre de 1983.

Objetivos

La Comisión está presidida por el delegado de Cáritas Diocesana, José Antonio Díez Villanueva; y forman parte de ella el delegado de Bienestar y Acción Social de la Diputación Provincial, Demetrio Alonso Martínez y por el delegado de Bienestar y Acción Social del Ayuntamiento, Enrique del Diego Simón.

El equipo médico está compuesto por Pedro Carazo Carnicero, doctor en Medicina; Mercedes Mayordomo Arribas, A.T.S.; Rosario Monasterio López, sicopedagoga y José Javier Marcos Martín, abogado.

Cuenta, además, con personal voluntario especializado, que colabora en las actividades de prevención como conferencias, mesas redondas, seminarios, intervenciones radiofónicas, etc.

El objetivo general de la Comisión consiste en prevenir y ayudar al drogadicto. Para ello se intenta informar y concienciar a todos los jóvenes mediante conferencias, campañas de prevención, mesas redondas, seminarios, coloquios y contactos directos. También se acoge al drogadicto, con atención directa de seguimiento médico, sicológico, pedagógico y social, así como desintoxicación ambulatoria, deshabituación y cooperación en rehabilitación y reinserción.

Los recursos materiales con los que se cuenta son: cuatro montajes audiovisuales con sus correspondientes pantallas y aparatos proyectores; varios videos ilustrativos sobre el problema de la drogadicción; una pequeña biblioteca con material diverso; material de imprenta, correspondencia y de propaganda.

Actividades realizadas

En el año 1987 se incorporaron setenta y tres jóvenes burgaleses más al grupo del año 1986. Muchos de los cuales ya están en comunidades terapéuticas en las mejores disposiciones de rehabilitación.

En distintas ocasiones y por varios días, se ha atendido a un total de ciento setenta y cuatro jóvenes en seguimiento, que contabilizan unas mil ochocientas visitas. A favor de ellos se han dispensado noventa tratamientos de desintoxicación ambulatoria, con ánimo de proceder de inmediato hacia una vía seria de rehabilitación, lo cual se consigue en la gran mayoría, pero no en todos, ya que necesitan tocar fondo en el desenfreno del consumo de droga y verse en el desesperante límite de sus fuerzas.

Según la estadística de realizaciones elaborada por la Comisión, los jóvenes que acudieron por primera vez el pasado año fueron setenta y tres; ciento setenta y cuatro tuvieron un seguimiento; se realizaron trescientas veinte consultas médicas; noventa tratamientos de desintoxicación ambulatoria; cuarenta y seis jóvenes fueron enviados a comunidades de rehabilitación; se hicieron mil ochocientas visitas de seguimiento; dos mil trescientas consultas familiares; cinco mil llamadas telefónicas; ciento veinte escritos por tramitaciones jurídicas o administrativas y doscientas consultas judiciales.

Además se realizaron ciento cuarenta entregas de material documentativo; doce reuniones de la Comisión; diez reuniones de los padres; catorce conferencias; cinco mesas redondas; cuatro intervenciones radiofónicas; veintidós visitas a domicilio; catorce visitas a jóvenes hospitalizados; once visitas a centros de rehabilitación y once visitas a jóvenes en prisión.

En el capítulo económico, el total de gastos asciende a más de siete millones y el de ingresos ronda los seis millones de pesetas, lo que hace un déficit de más de un millón de pesetas.

Concluye el balance de la Comisión sobre la problemática de la droga, haciendo especial hincapié en que la solución para evitar la droga es la prevención a través de la educación.

La cesta de la compra

Luis San Valentín

A manera de salutación, vayan por delante mis deseos de que todos Vds., hayan disfrutado y sigan disfrutando de estas nuestras Ferias y Fiestas de San Pedro y San Pablo.

Por mi parte, en lo que pudiéramos denominar «actividades gozosas», el pasado martes, en compañía de mi estimado amigo Santos, de buena hora, nos trasladamos a la vetusta y singular localidad de Zamora con motivo de visitar la Feria del Vino y del Queso de Castilla y León.

En la misma, además de saludar a un buen número de amigos relacionados con el mundillo del vino que allí se dieron cita, tuvimos ocasión de disfrutar en la contemplación de tan recoleto y bien dispuesto recinto, donde se encontraban representados los Consejos Reguladores de las Denominaciones de Origen del Bierzo, Cigales, Ribera del Duero, Rueda y Toro, así como las bodegas e industrias lácteas más importantes de la región, cuyos productos, aunque en muy escasa medida, saboreamos con placer, entre los que —a título personal— cabría destacar los quesos de cabra procedentes del Tietar.

En retorno, compartimos mesa y mantel, con nuestros amigos Wences y Moreno en el «Restaurante Marcial», de Fresno de la Ribera cuya propiedad ostenta nuestro también amigo el ya citado restaurador, el cual, por añadidura, resulta ser un insuperable pescador de salmones y truchas, ofreciéndonos un menú de los llamados «largos y estrechos» del que me permito ponderar la merluza a la cazuela y el pollo de corral así como los excelentes «caldos» de Toro de la bodega de Luis Mateos, regresando seguidamente a Burgos.

Y ya que nos hemos ocupado de los vinos, no estaría demás el recordar a nuestras estimadas amas de casa la posibilidad de eliminar las manchas de éstos que pudieran producirse en telas claras, frotando la parte afectada con leche hirviendo, aclarando la zona a continuación con agua fría, lavando por último la prenda en su totalidad en el caso de que hubiese quedado algún cerco.

En lo que se refiere al comportamiento del mercado, resultó como sigue:

Carnes.— Cabe destacar las ligeras bajas producidas en los lechazos, manteniéndose el resto.

Aves y huevos.— Repiten precios los pollos mientras que los huevos se mueven ligeramente al alza.

Pescados.— La abundancia y la variedad son las notas dominantes, advirtiéndose la presencia del bonito y la sardina en una mayor proporción.

Frutas.— A buen precio pueden adquirirse nectarinas, melocotones, paraguayas, ciruelas y melones mientras que las cerezas, en base a lo reducido de la cosecha, se cotizan a precios elevados.

Verduras.— Recomendamos las judías verdes, las acelgas, los calabacines y los pimientos de asar, mientras que en los de freír se han producido subidas significativas.

Respecto a la receta de turno, vamos a ocuparnos de un plato que además de considerarse de temporada nos ofrece su sencillez y limitado costo, colmando por añadidura las apetencias de los más exigentes, tratándose de:

Sardinas a la cazuela. (Para 4 personas):

Ingredientes.— 16 sardinas grandes; 1 cebolla grande picada; 2 tomates maduros pelados y picados; 1 pimiento verde grande desprovisto de rabo y semillas debidamente picado; 1 dl. de aceite de oliva; 2 dientes de ajo picados; 1 cucharadita de pimentón y sal.

Elaboración.— En una cazuela de tamaño adecuado de colocan 8 sardinas vaciadas, limpias y desprovistas de cabezas, las cuales habremos sazonado de sal procurando disponerlas unas pegadas a otras, de forma que ocupen la totalidad del fondo de aquella. Encima se dispone la mitad del sofrito confeccionado con el resto de los ingredientes debidamente salpimentados. A continuación se coloca otra capa con las 8 sardinas restantes, cubriéndolas con la otra mitad del sofrito. Por último, se pone el horno a una temperatura más bien fuerte, se mete dentro la cazuela manteniéndola en su interior por espacio de unos 15 minutos. Se retira y se sirve caliente.

Yo me permitiría anticiparles que no está nada mal, pero son ustedes los que tienen la palabra.

¡POR FIN SE CONVOCARON LAS OPOSICIONES QUE ESPERABAS!
POLICIA MUNICIPAL
(14 PLAZAS)
BOMBEROS
(5 PLAZAS)
(TURNO LIBRE)
El Centro que siempre consigue que la casi totalidad de las plazas convocadas, las ocupen sus alumnos.
EN JULIO COMIENZA DDE NUEVO
la preparación de ambas oposiciones.
ACADEMIA CASTILLA
San Cosme, 4-1.° — Lavaderos, 91

POPULAR F M
COPE 95,5 MHZ
del 29 de Junio al 4 de Julio
FERIA TAURINA DE
SAN PEDRO Y SAN PABLO
Se la cuenta en directo y en estéreo la COPE, con las voces de Antonio Somoza, Carlos Miranzo, Fidel López y Luis Hernández

PLAZA DE TOROS DE BURGOS
Empresa: ROCA-VICTOR
GRANDES CORRIDAS DE TOROS
Para las figuras del toreo:
Domingo, 3 de Julio
Jose Mari MANZANARES
JOSE MIGUEL ARROYO
JOSELITO
Fernando CEPEDA
Lunes, 4 de Julio
Francisco RUIZ MIGUEL
MANUEL RUIZ
MANILI
José A. CARRETERO
Martes, 5 de Julio. (Fuera de Abono)
EL BOMBERO TORERO Y SUS ENANITOS TOREROS
TODOS LOS ESPECTACULOS COMENZARAN A LAS 6,30 DE LA TARDE, EXCEPTO LA DEL DIA 4 QUE DARA COMIENZO A LAS 5.

M.C.D 2018

Molteplas transforma plástico mediante inyección, extrusión y soplado

Burgos (E. Vadillo).— Molteplas es una empresa de servicios que transforma plástico, por el proceso de inyección, extrusión y soplado para un amplio sector industrial, con una evolución positiva en los diez años de existencia. Su condición de subcontratista le hace depender de la evolución de la economía española.

Molteplas (Moldeados Plásticos S.A.) se dedica a la transformación de materias plásticas mediante el proceso de inyección y extrusión y, también, por el método de soplado aunque esta actividad la realiza bajo un nombre distinto, Plásticos Soplados Técnicos, en las mismas instalaciones.

Es una empresa subcontratista en un 90 por ciento, dice su director gerente y uno de los propietarios, Angel Pérez, que abastece a todos los sectores industriales desde el de automoción hasta el de construcción pasando por el de armamento.

Molteplas cuenta con un capital social escriturado de 41,5 millones de pesetas y es una empresa fundamentalmente familiar, con un 75 por ciento que corresponde a una familia procedente de Guipúzcoa, introducida en este tipo de industria; el resto, 25 por ciento, en la que tiene participación empleados y un representante.

De 1978 a 1988

En 1967 se instaló en Burgos, aunque la actividad se inició al año siguiente, ocupando una parcela de 14.000 metros cuadrados en el Polígono Industrial de Villalonquéjar, con una nave de 1.600 metros cuadrados. «Fueron unos comienzos muy modestos y con una pequeña inversión», señala el director gerente, y realizando sólo trabajos de inyección y extrusión.

Los primeros años se caracterizaron por una actividad escasa, comenta Angel Pérez, hasta llegar 1983, fecha en la que se produjo un desarrollo importante aunque no excesivo, matiza. Se construyó una nueva nave, hubo una ampliación de plantilla e incremento en producción y, por lo tanto, aumentaron las cifras de facturación. Este avance continúa en la actualidad.

Se duplicaron los metros construidos, se pasó de 7 operarios a los 27 actuales, y se superaron las cifras iniciales, de más de 20 millones, hasta llegar a los 400 millones de pesetas que piensan obtener Molteplas en el presente ejercicio.

En reinversión emplea alrededor de 20 a 30 millones de pesetas, como media anual, según el director gerente; «prácticamente, todo lo que genera de beneficios se dedica a mejoras de instalaciones y aplicación de nuevas tecnologías, para un mayor automatismo y un mejor control».

En este año, la última inversión realizada se ha dirigido a la fabricación de un nuevo producto: tuberías de PVC rígido para la canalización de cables de telecomunicación y que está dirigida fundamentalmente al uso de Telefónica.

Burgos, el mejor cliente

Dentro de un mercado muy competitivo, la producción de Molteplas se distribuye en un radio aproximado de 200 y 300 kilómetros, siendo Burgos la provincia que absorbe un mayor volumen, alrededor del 50 por ciento; el resto se reparte entre la zona del País Vasco, Navarra y Madrid.

En ventas al exterior tiene una proyección de un 10 por ciento, sólo en piezas de inyección, que envía a Francia.

Alrededor de 15 millones entre piezas y metros es la producción que obtuvo Molteplas en 1987, con unas dimensiones de metro y medio, la más grandes. En cambio, en la actividad de soplado, que se realiza bajo la denominación de Plásticos Soplados Técnicos, son piezas pequeñas, la de mayor tamaño tiene 20 centímetros.

Molteplas es una empresa subcontratista que abarca la mayoría de sectores industriales «por lo que vamos a caballo de la marcha de la economía española». Como productos propios comercializan directamente tuberías y mangeras.

Telefónica destaca como uno de los principales clientes y en nuestra provincia Trw Repa España, S.A., Cerámicas Gala, Varta, etc.

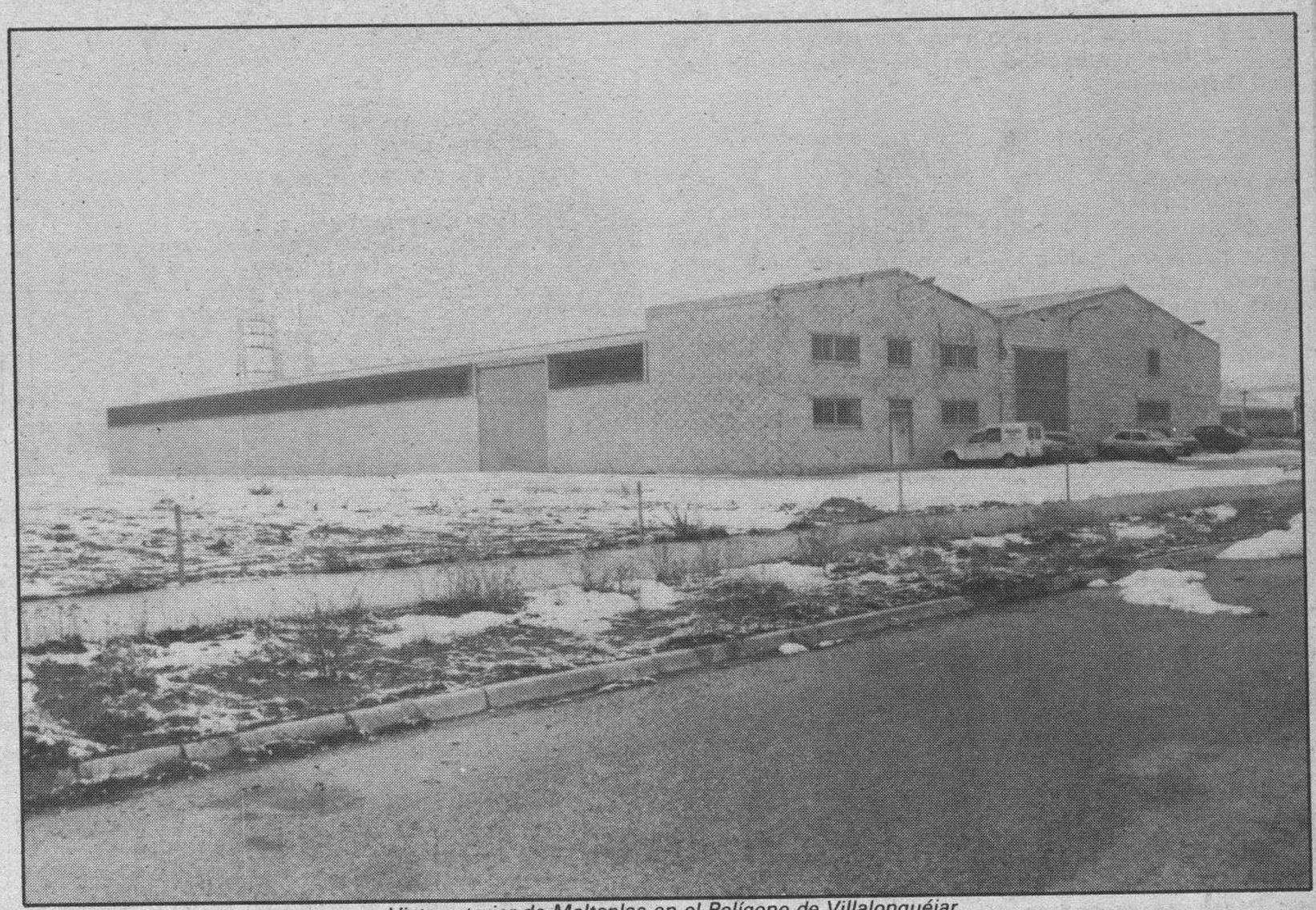

Vista exterior de Molteplas en el Polígono de Villalonquéjar.

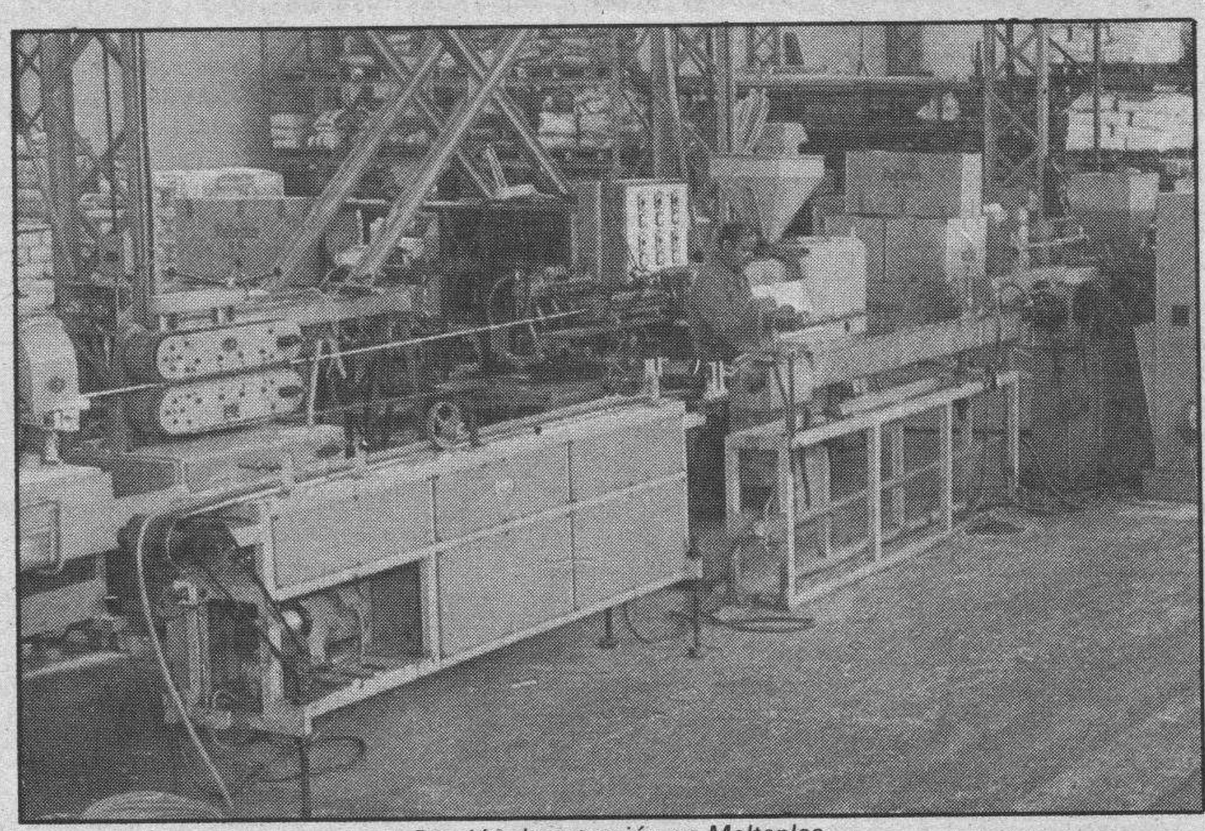

Sección de extrusión en Molteplas.

Entre los productos más representativos el director gerente resalta, desde el punto de vista técnico, las piezas para cinturones de seguridad, «piezas importantes por la precisión técnica que requieren al tratarse de un tema de seguridad» —añade—, en el sector del automóvil; contenedores para el embalaje, en el de armamento, etcétera.

Procesos

La maquinaria —dotada con microprocesador— que emplea Molteplas es similar para los tres procesos de fabricación que realiza en sus instalaciones. Su objetivo cercano, y en el que están inmersos, es la fase de adaptación del proceso de informatización «para llevar la fabricación por ordenador y el control estadístico del proceso».

En los procesos de fabricación de los productos Molteplas se tienen en cuenta una serie de variables como el calor, el tiempo, la presión y la velocidad «que varían para cada objeto». Comienza vertiendo el material en granza en una tolva alimentadora, donde se fusiona para alcanzar una consistencia termoplástica.

La fase de inyección se realiza en un molde cerrado en el que, por medio de enfriamiento, se llega a la solidificación; después, se desmoldea la pieza, que tiene una forma determinada, por ejemplo las destinadas a la industria del automóvil.

En extrusión, el proceso es continuo, y el material se fusiona en un husillo diferente, donde se va conformando hasta que se solidifica; luego, se procede a la operación de corte y acabado, entre estos productos se encuentran los perfiles, tuberías, etc.

Monteplas cuenta con una sección de control de calidad y laboratorio, y una oficina técnica, donde realizan diseños de utillajes cuando no les impone el propio cliente. Tambien, tienen una sección de decoración y acabado, donde se serigrafían las piezas, y también una de mantenimiento.

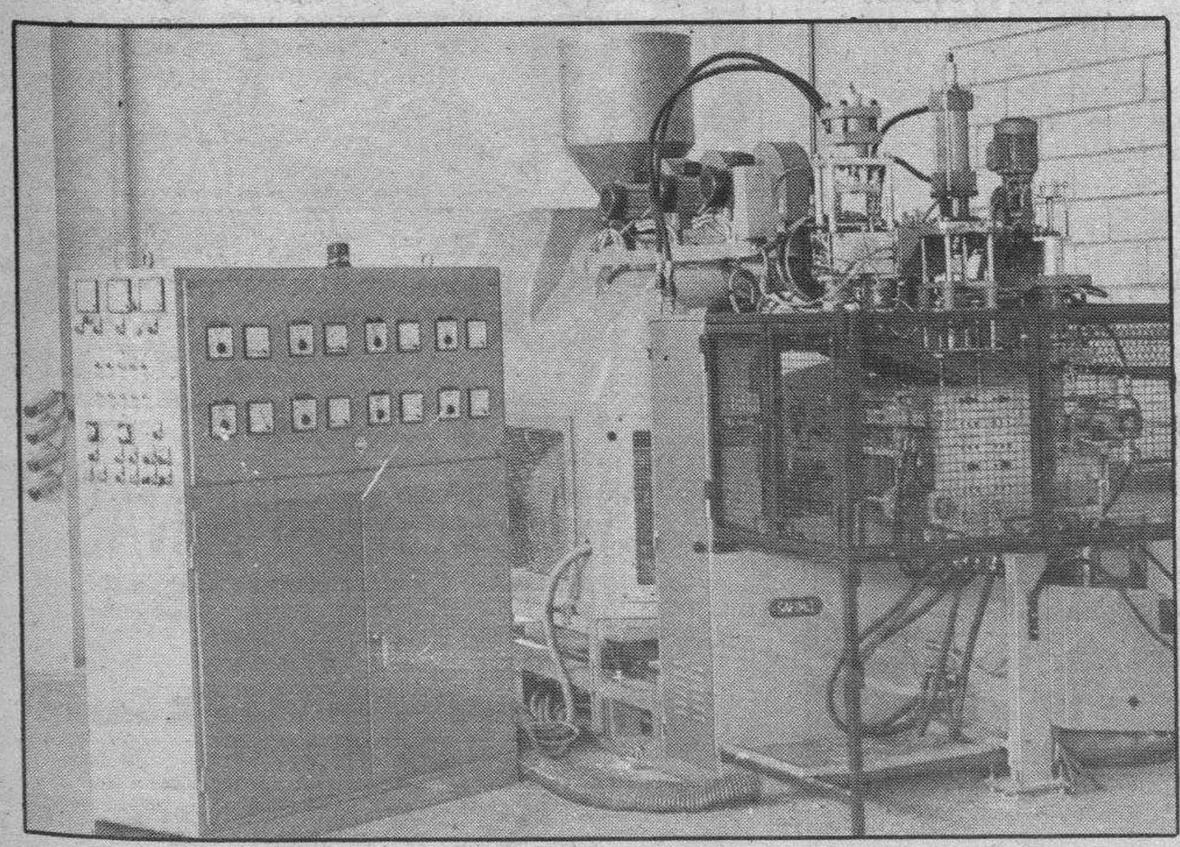

Instalación de soplado.

Plásticos Soplados Técnicos, otra actividad

Burgos (E.V.).— Molteplas completa la actividad de la transformación de materia plástica mediante una pequeña sección de proceso de soplado, registrada bajo el nombre de «Plásticos Soplados Técnicos», que se realiza en las mismas instalaciones.

Esta nueva empresa lleva tan sólo dos años de existencia y elabora pequeñas piezas, la mayor de 20 centímetros; «desde botellines para ácidos de líquidos de baterías, a cubre tarros para amortiguadores, envases de distintas capacidades, depósitos para planchas, etcétera», comenta Angel Pérez, director gerente.

En esta sección trabajan ocho personas y se registra una producción de 4 millones de piezas, con las que se espera alcanzar una facturación de 100 millones de pesetas para el ejercicio de 1988.

Proceso de Soplado

En el proceso de soplado se utiliza el mismo tipo de máquinas que en los realizados bajo el nombre de Molteplas y, además, también tienen clientes comunes.

El plástico, (llamado preforma y consistente en un tubo extruido en continuo) se introduce en un molde cerrado y soplado contra las paredes del molde por un mandil calibrador. Transcurrido un tiempo de enfriamiento se abre del molde y el artículo es expulsado.

En este proceso el tiempo de enfriamiento del material en el molde determina la duración del ciclo.

En los tres procesos —inyección, extrusión y soplado—, se utiliza la misma materia prima, el plástico, la mayor parte de procedencia nacional, de la zona de Cataluña, «donde están concentradas la mayoría de las fábricas», añade Angel Pérez, director gerente.

M.C.D 2018

Merindad de Cuesta Urría: Fiestas de San Pedro 88, en Nofuentes

Nofuentes (Emilio González Terán). — La Merindad de Cuesta Urría se encuentra formada por 24 pueblos que cubren una superfcie de 11.110 hectáreas y habitada por una población de 650 habitantes.

Al pie de la Sierra de Tesla y en su vertiente Nororiental se extiende Nofuentes, dividido por la carretera local que une Trespaderne con Medina de Pomar, a media distancia entre ambas localidades. Es el núcleo urbano más poblado y geográficamente mejor situado de Cuesta Urría, la capitalidad de la Merindad. Aquí se celebran cada año las fiestas en honor al Patrón San Pedro. Con la llegada de éstas y la época vacacional, se rompe, para satisfacción de todos, el clima de sosiego que ha imperado durante el resto del año.

En cada pueblo de la Merindad destacan los aspectos arquitectónicos de sus iglesias, de sus ermitas. En Nofuentes merecen especial atención el convento, compuesto por iglesia y dos alas principales, pegadas a ella, con planta en forma de «L» y rodeado de huerta-jardín. Casa adosada en el lateral, junto a la entrada. Iglesia de una nave, con cinco tramos denotados por contrafuertes al exterior y portada de entrada al monasterio con arco de medio punto, y columnas a ambos lados. Es el convento de las Madres Clarisas, cuya fundación tiene una singular historia, muy relacionada con la devoción a Nuestra Señora de la Virgen de Rivas.

Al otro lado de la carretera, la iglesia parroquial de San Pedeo, consta de tres naves, con bóveda de crucería (siglo 18) y sacristía adosada a la cabecera, de menor altura que la nave. Torre en el lateral izquierdo, su último cuerpo con dos huecos para campanario en cada fachada y rematada por campanillo de reloj. Junto a ella, portada adintelada. Al otro lado, arco de medio punto, cegado y restos de mensulones.

Núcleo urbano y plaza mayor. Casona con edificio principal, de dos alturas más altillo. Capilla adosada en lateral. Planta rectangular con ábside semicircular, huecos con escudos y decoración gótica, balcones con barandilla de herrajes barrocos. Patios, y en la trasera cobertizo y casa auxiliar con arco de medio punto.

Casona de planta rectangular, de tres alturas, con ventanas recercadas. Gran escudo en segunda planta. Tejado a dos aguas y cornisa de sillería.

Merindad eminentemente agrícola, que, al igual que en el resto de la Comarca, gracias al clima bonancible, a partir de estas fechas recibe a un buen número de veraneantes e hijos que partieron hacia diferentes puntos de la geografía ibérica en busca de nuevos horizontes. Sin perder estos medios de vida, Nofuentes da la bienvenida a otros sectores económicos. Primero, las graveras, y ahora, Repostería Cervera, nueva industria que en breve iniciará su actividad industrial. En esta empresa tienen puestos sus ojos las autoridades y todos los vecinos del Ayuntamiento en situación de desempleo. Estamos seguros que con ella llegará una interesante transformación social en Nofuentes.

Interesados en lograr mayor grado de bienestar, nace el movimiento asociativo. Así surgen la Asociación de Jóvenes de la Merindad y la Asociación de Amas de Casa.

Situación actual y perspectivas de Cuesta Urría

Efectuada la introducción, y con objeto de conocer la situación real y perspectivas futuras que ofrece la Merindad de Cuesta Urría, aproximamos a estas líneas a dos hombres que en compañía del resto de los corporativos locales, conocen como nadie el caminar de la Merindad. Nos referimos a don Pablo Amaro, su alcalde, que está a punto de cumplir sus primeros 365 días de responsabilidad municipal, y a don Evelio López González, el secretario del municipio, el hombre de confianza con toda una vida profesional al servicio del Ayuntamiento.

El alcalde de la Merindad de Cuesta Urría, don Pablo Amaro Vicente y el secretario, don Evelio López González.

La escasez de sus presupuestos no les permite ninguna clase de alegría, tan sólo realizar aquello que básicamente precisan. Ellos se anticipan dándonos a conocer algunas obras efectuadas y desgranando modestos proyectos que de idéntica manera vamos describiendo.

La Corporación Municipal ha dado prioridad al tema sanitario. Así durante el pasado ejercicio se realizaron notables mejoras en los consultorios médicos de Extramiana y Nofuentes. Con la puesta en servicio de la farmacia, en Nofuentes, y la consecución de un vehículo para cubrir el servicio médico, dan por satisfecho el grado de asistencia sanitaria en la Merindad.

Entre los proyectos inmediatos, tiene previstos el alumbrado público en Nofuentes, San Cristóbal y Villapanillo, con un presupuesto que supera en 34.000 pesetas los cinco millones, y el abastecimiento de agua potable a Quintanilla Montecabezas, estimado en 4.830.000 pesetas.

En el programa de futuras realizaciones destaca la dotación de red y depuradora a los pueblos de Cebolleros, Quintana Entrepeñas, Villapanillo, Nofuentes y Pradolamata, así como la ampliación de la red de aguas a Paralacuesta, San Cristóbal y Nofuentes.

Entre los temas que tienen en cartera destaca el cementerio en Extramiana, la instalación de teléfono público rural en Baillo y Quintanalacuesta, así como pista polideportiva con piscinas en Nofuentes.

Estiman que con la realización de las obras descritas, quedarían resueltos los servicios mínimos que la vigente ley exige para los habitantes de la Merindad.

Les agradecemos la atención dispensada a la vez que les deseamos vean cubiertos sus objetivos. Mientras tanto, a todos, ¡Felices fiestas!

Programa de las Fiestas de San Pedro

Animado y lleno de actos de variado contenido presenta el programa festivo que días pasados nos ofreció la Comisión de Fiesta de San Pedro'88, en el que la figura estelar y máxima atracción fue la presencia del levantador de piedra Iñaki Perurena.

Las fiestas dieron comienzo a las diez de la noche del martes, con el disparo de cohetes, volteo de campanas e inicio de la primera chocolatada.

Miércoles, 29, festividad de San Pedro, volteo de campanas, disparo de cohetes hasta las 12,30 horas, en que tendría lugar la solemne misa en honor al Patrón, San Pedro.

A continuación, en el Salón de la Casa Consistorial el Ayuntamiento ofreció un vino español a las autoridades invitadas.

Por la tarde, a partir de la seis, en los bares Elher y Nofuentes, dio comienzo el concurso de mus, y en la Ventilla el de brisca.

En la tarde y noche de este día tuvieron lugar la romería y verbena, amenizadas por la Orquesta «Scaner». En el transcurso de la primera se celebrará concurso de pasodobles.

Jueves, 30, a las 12,30, misa de difuntos.

En la tarde y noche del viernes se repitieron el baile y verbena, también a cargo de la misma orquesta, ofreciendo la Comisión una gran chocolatada al finalizar la segunda.

Ayer, sábado actuó la Tuna de la Escuela de Aparejadores, a las 6,30 de la tarde. A las 8,30 la orquesta «Alcotán» amenizó el baile, y una hora más tarde, en el frontón, el campeón del Mundo de levantamiento de piedra, Iñaki Perurena, hizo una demostración. Para presenciar esta actuación se ha estableció un precio popular de cien pesetas.

la actuación con el toro de fuego, verbena y chocolatada ponían fin a los festejos de este día.

Los niños tendrán su programa preferido hoy, domingo, a las seis de la tarde, con la actuación de los payasos Chiquilandia. Finalizada esta actuación se les servirá una chocolatada.

A las siete y media, en la iglesia parroquial, tendrá lugar el concierto de la Coral «Schola Cantorum».

Durante el baile que se celebrará a continuación, tendrá lugar el concurso de disfraces y a continuación la última verbena, ambas amenizadas por las Orquestas «Alcotán». Otra nueva chocolatada pondrá fin a las fiestas en esta edición de 1988.

Concurso de bolos

Con motivo de la celebración de las fiestas patronales, durante los días 2 y 3 de Julio se celebrará en Nofuentes el ya tradicional concurso de Bolos, en la bolera «La Olma».

Las tiradas, una por cada jugador, se iniciarán a las 18 horas del sábado, estimándose su finalización para las 8 de la tarde del domingo.

Se ha fijado la cuota de inscripción en la cantidad de 250 pesetas, estableciéndose los ocho siguientes premios, más uno adicional de 1.000 pesetas y trofeo para el jugador local mejor clasificado, así pues a los ocho primeros premios, todos con su correspondiente trofeo, se les han asignado las cantidades de 7.000 pesetas para el primer clasificado, 5.000 y 3.500 pesetas el segundo y tercero, igual cantidad, 1.500 pesetas para los jugadores clasificados en cuarto y quinto lugar, los clasificados en sexto y séptimo recibirán 1.000 pesetas cada uno, y al octavo se le premiará con 500 pesetas.

La creciente importancia que viene experimentando este concurso, así como los premios que se disputarán, no cabe duda animarán a conocidos jugadores a asistir a este interesante encuentro bolístico.

RECUPERA LOS SUSPENSOS
O PREPARA LAS ASIGNATURAS MAS FUERTES DEL PROXIMO CURSO

en un Centro de garantía.
(Casi el 90 % aprobaron el pasado Septiembre)

Te ofrecemos, en pequeños grupos, las materias:

— MATEMATICAS
— FISICA Y QUIMICA
— LENGUA
— LATIN
— INGLES,...

de 2.ª ETAPA DE E.G.B., F.P.I., B.U.P., F.P. II y C.O.U.

Comenzamos el 4 de Julio
¡¡MATRICULATE YA!!

ACADEMIA CASTILLA
San Cosme, 4-1.º

NOTA: Se garantiza Control de asistencia y rendimiento, a los padres que lo soliciten.

EL CAMPO DE LA INFORMATICA EVOLUCIONA ¡PROGRESIVAMENTE!

Gran número de Empresas emplean los paquetes integrados que después adaptan a sus necesidades.

Ahora te ofrecemos la realización del

CURSO DE BASE DE DATOS Y TRATAMIENTO DE TEXTOS (OPEN ACCESS II)

- Cursos intensivos de 40 horas.
- Un ordenador compatible, para cada alumno, donde además te mostraremos el funcionamiento de paquetes de Contabilidad...
- Plazas muy limitadas.

¡Matricúlate hoy, mañana puede ser tarde!

ACADEMIA CASTILLA
San Cosme, 4-1.º

TERTULIAS TAURINAS

HOY

HORA: De 21,30 A 22,30. LUGAR: Hotel Condestable
COORDINA Y DIRIGE:

Fernando Fernández Román

Radiocadena Española rtve

M.C.D. 2018

El tiempo y el campo en la comarca de las Viejas Merindades

Villarcayo (Juan Bravo de Castilla, cronista de las Viejas Merindades).— La precipitación total recogida en la Villa durante el mes de Junio fue de 119,4 litros por metro cuadrado en 21 días de lluvia, ocho de ellos de tormentas.

Se registraron cuatro días de niebla y una fuerte granizada-pedrisco, que ocasionó graves daños en el campo, especialmente en los árboles frutales y cultivos de huerta.

Junio se ha caracterizado en el aspecto meteorológico por una gran inestabilidad atmosférica. Dominaron los vientos de componente Norte y Oeste. La temperatura máxima (28,2 grados) se anotó el día 28; la mínima (1,1 grados) con fecha 7; la oscilación extrema mensual fue de 27,1 grados.

El tiempo inestable perjudicó las faenas de la recolección de hierbas y alfalfas, y la siembra de patatas, que se ha efectuado con notable retraso. La cosecha del heno puede darse por perdida, en gran parte, en las merindades de Sotoscueva y Valdeporres, y en algunos puntos de la zona espinosiega. En bastantes parcelas de la Merindad de Castilla la Vieja, el exceso de humedad pudrió la yerba segada, viéndose precisados los agricultores a quemarla en las fincas. En ocasiones, después de enfardarla, tuvieron que soltar los fardos para secarla. (Esto ha ocurrido en algunos términos de la citada Merindad, después de la aparatosa tormenta registrada en la tarde del pasado día 28, que arrojó, en poco más de media hora, 39 litros de agua de lluvia por metro cuadrado. En Villarcayo y Cigüenza, llegó acompañada de una gran cantidad de granizo-piedra, que cubrió el suelo como si fuera una nevada).

Los trigos, en general, presentan buen aspecto, pero ya es sabido que en el campo todo es aleatorio, y basta una implacable ola de calor, o una persistente actividad tormentosa con presencia de granizo, o cualquier otro fenómeno adverso, para malograr o mermar sensiblemente las cosechas. Que es lo que ha sucedido este año, como ya apuntábamos, en lo que se refiere a la yerba, tanto en praderas naturales como en campos de alfalfas y esparcetas, que en el mes de Mayo presentaban un aspecto excepcional y, sin embargo, bastaron unas lluvias caídas a destiempo para deteriorar su calidad o estropearla totalmente.

Respecto a los cereales, nos decían los dueños de una máquina cosechadora (que todos los años faenan en el mes de Junio en tierras del Centro y Sur de España), que en Andalucía la cosecha de trigos y cebadas es extraordinaria, a pesar de que las lluvias también afectaron negativamente a las plantas y a su recolección. De todos modos consideraban que, comparada con aquellas, la cosecha de la comarca de las Viejas Merindades se presenta solamente regular, tirando a mala.

El boletín Agro-Cajas del mes de Junio

Las entidades de Ahorro, Municipal y del Círculo, nos han enviado el número de Agro-Cajas correspondiente al mes de Junio. Como es habitual en estos boletines, el contenido del mismo es muy interesante, por la importancia y actualidad de sus temas, para las gentes del agro. El sumario es el siguiente:

Las claves del mes (página 3).

Desde el 1 de Junio y hasta el 15 de Julio estará abierto el plazo para solicitar las indemnizaciones compensatorias de montaña (páginas 4, 5, 6 y 7).

Ya han empezado a recogerse los cereales en España. La campaña, debido a la precocidad de algunas regiones comunitarias, se inicia, en algunos aspectos, el 1 de Junio. Conozca las líneas generales que regularán el nuevo año cerealista (páginas 8, 9, 10 y 11).

Los ministros de Agricultura de la CEE no fueron capaces, en su reunión del mes de Mayo, de alcanzar ningún acuerdo respecto a los precios agrícolas y medidas complementarias para la campaña 1988/89 (páginas 12 y 13).

La Comunidad potenciará la mejora de estructuras agrarias y del medio rural en España con ayudas que alcanzarán los 65.000 millones de pesetas (página 14).

Ciñéndonos al capítulo correspondiente a los cereales, adelanta el boletín que la recolección se inició, en la mitad Sur de España, a lo largo del pasado Junio; y que al igual que ocurriera en campañas anteriores, los agricultores de las zonas precoces han recogido su grano sin conocer cuáles son los precios institucionales que van a regir durante la campaña 1988/89, porque los ministros de Agricultura de la Comunidad fueron incapaces de aprobar la propuesta de precios hecha por la Comisión Europea.

Aunque la campaña de cereales dio comienzo el 1 de Julio, los miembros de la Comisión decidieron (considerando la precocidad de algunos países como España, Grecia, Portugal e Italia), a la hora de establecer el régimen de corresponsabilidad, que éste comenzara a aplicarse a partir del primero de Junio. (Hay que tener en cuenta que con ello se trata de allegar dinero a las arcas comunitarias). Por lo tanto, en esos cuatro países ya se aplica el nuevo sistema de corresponsabilidad, que incluye dos tasas: la ordinaria (que ya estuvo en vigor en las campañas 1986/87 y 1987/88 y cuyo valor es de 5,38 ecus), y la suplementaria, de nuevo cuño, y cuyo valor es del 3% del precio de intervención actual del trigo blando establecido para la CEE-10. Del pago de esas tasas únicamente estarán exentos los pequeños productores. Sin embargo, a la hora de cerrar la edición del boletín, todavía no se había establecido la definición de pequeño productor.

Precios de cereales

En su página 8, Agro-Cajas dice lo siguiente: «Cuando ya se está a punto de comenzar a recoger la cosecha de cereal en Andalucía (la región más precoz de la Comunidad Económica Europea), todas las previsiones, tanto en organismos oficiales como de organizaciones agrarias, apuntan hacia un nuevo record tanto en cantidad como en calidad. El pasado 1 de Julio dio comienzo, en el marco comunitario, la nueva campaña cerealista. Sin embargo, los productores, transformadores y compradores de cereal deben estar al tanto de las nuevas normas que entrarán en vigor a partir de esa fecha, aunque con alguna excepción para España.

La Comisión Europea ha propuesto la congelación, en ecus, de los precios de todos los cereales al mismo nivel de la campaña 1987/88. La única excepción es el trigo duro, que, según la Comisión, debería disminuir su precio en un 5,23%, pero compensando este descenso con un incremento de ayuda a la producción del 12,52%. Estos porcentajes, establecidos en ecus, se convierten al pasar a pesetas (campaña 1988/89) en:

Trigo blando. Precio indicativo, 38,59 pesetas kilo; precio de intervención, 26,96 pesetas.

Cebada. Precio indicativo, 35,16 pesetas kilo; precio de intervención, 24,85.

Maíz. Precio indicativo, 35,16 pesetas kilo; precio de intervención, 26,96 pesetas.

Centeno. Precio indicativo, 35,16 pesetas kilo; precio de intervención, 25,11 pesetas.

Trigo duro. Precio indicativo, 51,64 pesetas kilo; precio de intervención, 34,21 pesetas; ayuda (por hectárea) 8.403 pesetas.

La subida media de los precios de intervención (en la propuesta elaborada por la Comisión Europea) puede estimarse, aproximadamente, en un 1% en relación con la pasada campaña 1987/88. Y un incremento del 61% en la ayuda al trigo duro.

Hay que destacar que, sean cuales sean los precios definitivos que apruebe el Consejo de ministros de Agricultura (que con toda probabilidad serán los propuestos por la Comisión), lo que ya está decidido es que, como en la pasada campaña 1987/88, el precio de compra se fijará al 94% del precio señalado para la intervención.

En lo que se refiere a la ayuda a la producción de trigo duro de buena calidad, el boletín destaca el incremento, en un porcentaje muy elevado, si es aprobada la propuesta de la Comisión Europea. Hasta ahora únicamente Andalucía y las provincias de Burgos, Badajoz y Zaragoza pueden beneficiarse de esa ayuda.

Se prepara en Medina de Pomar la III Exposición Canina Nacional

Medina (Emilio González Terán).— Para la 1,30 de hoy, domingo, en la Plaza Juan Francisco Bustamante, está previsto la celebración de un concierto de música, denominado extraordinario de verano, por la Banda de la Asociación Músico Cultural.

En esta ocasión la banda medinesa deleitará al público con la interpretación de cinco piezas musicales, a saber: Ayamonte (pasodoble), de Juan Amador; La Alegría de la Huerta (selección), de F. Chueca; Tannhauser (coro de peregrinos), de R. Wagner; El Barbero de Sevilla (obertura), de C. Rossini; y Puenteáreas (pasodoble gallego), de R. Soutullo.

Parece que la Banda de Música tiene este año mayor capacidad de programación y está siendo correspondida por una mayor asistencia de público a los conciertos, lo que demuestra, ratificado igualmente por el número de alumnos que asisten a estas clases en las diversas academias; el incremento de afición a la música que se está produciendo en Medina de Pomar, ejemplo de ciudad cultural por lo que a este arte se refiere.

En Medina de Pomar y en toda la provincia la banda ha ganado el aprecio y simpatías del público y de los músicos más estrictos. Una simple mirada a su pasado y a su extenso y variado repertorio nos bastará para reconocer que la banda está íntimamente ligada a la vida musical y a la reciente historia de la ciudad.

Tercera Exposición Canina Nacional

La Junta Directiva y miembros de la Sociedad Canina de Burgos y Soria trabajan denodadamente para tener a punto los trámites y documentación para la celebración de la tercera exposición canina nacional, especial perdiguero de Burgos, que se celebrará el próximo día 17 en nuestra ciudad.

En estos momentos el número de perros inscritos, y por lo tanto confirmada su presencia en Medina de Pomar, supera los dos centenares. Todos ellos ejemplares de excelente calidad, algunos distinguidos en concursos nacionales y extranjeros.

A la vista del incremento de inscripciones realizadas durante estos últimos días, con el propósito de atender posibles inscripciones facilitadas por correo y de dar satisfacción a otros propietarios interesados en presentar sus perros, el Comité de la Sociedad Canina ha tenido a bien prolongar el período de inscripción hasta el próximo miércoles, día 6.

Quienes lo desen aún están a tiempo de formular el registro de sus perros, contactando telefónicamente con el número 947/110608 o bien dirigiéndose al domicilio de la Sociedad, sito en la calle Amadeo Rilova, s/n, 095000 Medina de Pomar (Burgos).

Atendiendo al buen nombre de Medina de Pomar, al prestigio de la Sociedad Canina y con objeto de facilitar la labor de los jueces y otros aspectos organizativos, el Comité ha elegido el recinto Jesús María Pereda para la celebración de este concurso nacional.

En este momento los miembros de la Sociedad organizadora están dirigiéndose a las firmas comerciales y entidades distinguidas en promocionar los aspectos socio-culturales, con el propósito de solicitarles su estimable colaboración en este Tercer Concurso Canino Nacional.

Exposición de pintura

La llegada de los primeros veraneantes se verá acompaña con la inauguración de la primera exposición estival de pintura.

En la Sala de Exposiciones (Centro de Idiomas) de la Caja de Ahorros del Círculo Católico, el pintor burgalés Jesús Aguirre abrirá al público una interesante colección de veintidós cuadros, en la que destacan los paisajes, figuras y bodegas.

Treinta años entregado a la actividad pictórica y sus exposiciones en salas de las ciudades de Burgos, Madrid, Oviedo, Pontevedra, Segovia, Soria, Valencia, Valladolid, Vitoria, París y Burdeos, hacen que Aguirre se presente como pintor maduro, en línea figurativa, y fino trabajador en las técnicas del óleo, pastel y acuarela.

Durante este período, el público medinés y amigos veraneantes podrán visitar la exposición en horario de 6,30 a 6,30 de la tarde en días laborables y de 12 a 2 los domingos, festivos.

PASCAL Investigacion Educativa
¡Estudiante! ¡Opositor!
LANZATE AL EXITO EN TUS ESTUDIOS
Este verano tienes la oportunidad.
• Aprende a estudiar, de manera eficaz.
• Aprovecha ahora 5 mañanas para realizar el
CURSO PASCAL DE
TECNICAS DE ESTUDIO,
AUTOCONFIANZA, MEMORIA Y CONCENTRACION
Plazas Limitadas
FECHAS: 11, 12, 13, 14 y 15 de julio.
LUGAR: Colegio San Juan de la Cruz. C. Valladolid, 4
TELEFONO: (947) 26 73 21
HORARIO: 10 a 14 hs.

PRIMERA EMPRESA NACIONAL EN FABRICACION DE BASCULAS PUENTE, UBICADA EN SANTANDER, PRECISA
VENDEDOR A COMISION
PARA LA PROVINCIA DE BURGOS
SE REQUIERE:
— Amplios conocimientos del producto.
— Vehículo propio
— Gran ambición en la obtención de ventas.
SE OFRECE:
— Importantes comisiones de venta.
— Apoyo total de la empresa en la captación de clientes.
INTERESADOS escribir al Apartado de Correos 137 de Santander, indicando teléfono de contacto o si lo prefieren llamar al teléfono (942) 33 09 33, en horas de oficina. Atenderá Sr. CINOS

ESCUELA DE DISEÑO Y MODA
TARTARUGA
ANGEL FDEZ.
ABIERTO PLAZO DE INSCRIPCION
JUNIO - JULIO
INFORMATE
Plaza Rey San Fernando, 9 - 1.º
Telf. 26 06 44 09003 BURGOS

M.C.D 2018

El martes, importante sesión del Pleno del Ayuntamiento de Miranda

Miranda de Ebro (Salvador Moneo). — El martes, día 5, el Excmo. Ayuntamiento en Pleno celebrará una sesión ordinaria a partir de las siete de la tarde, con un orden del día sobre la mesa que consta de once puntos, casi todos de interés y que se los referimos a continuación.

—Contratación de una operación de aval con la Caja de Ahorros Municipal de Burgos, por importe de 101.749.760 pesetas.

—Rectificación de los acuerdos plenarios de 2 de Noviembre y 30 de Diciembre de 1987, adoptados para la aprobación de expedientes de bajas en cuentas de resultas.

—Expediente número 2 de reconocimiento de obligaciones correspondientes al ejercicio de 1987.

—Propuesta de reconocimiento del mantenimiento del equilibrio económico en el contrato de concesión de los servicios de limpieza viaria, limpieza de alcantarillado y recogida de basuras durante el período 1984/1987.

—Propuesta de cesión gratuita a la Junta de Castilla y León del solar de propiedad municipal ubicado entre las calles San Juan y Los Hornos.

—Propuesta de enajenación por concierto directo de la parcela de propiedad municipal señalada con el número 12 en el proyecto reparcelación de la unidad de actuación «Carretera de Logroño».

—Propuesta de aprobación de los pliegos generales de condiciones económico-administrativas para la contratación por concierto directo de las obras de este Ayuntamiento.

—Propuesta de resolución con la empresa CLES de Mantenimiento Integral, S.A. del contrato de adjudicación de las obras de construcción del nuevo cementerio.

—Propuesta de aprobación de las bases que han de regir la oposición para la provisión en propiedad de una plaza de bombero del Servicio de Extinción de Incendios del Ayuntamiento.

El Grupo de danzas «Jacinto Sarmiento», en Pontevedra

Correspondiendo a la visita realizada a nuestra ciudad por el Crupo folklórico «Gelme», el pasado mes de Abril, con motivo de la celebración del I Festival Folklórico Nacional, organizado por la Asociación folklórico-cultural «Jacinto Sarmiento», el pasado viernes, día 1 de Julio, partía para Pontevedra el grupo de danzas de dicha Asociación, que representa a nuestra provincia y, muy especialmente a Miranda, en el II Festival Folklórico Nacional CELME-Pontevedra 88.

Esperamos y deseamos que la representación mirandesa y el Grupo de danzas «Jacinto Sarmiento», tengan una feliz estancia en tierras gallegas y estamos seguros de que dejarán bien alto el pabellón folklórico mirandés.

Mañana, lunes, habrá corte de circulación por «el Pecho de la Carnicería»

Mañana, lunes, se puede decir que se culminará la obra de pavimentación del Paseo de Orón, con el asfaltado del tramo comprendido entre la plaza de España y el cruce de Oroncillo, conocido por «el Pecho de la Carnicería». Ello obligará a efectuar un corte de circulación por dicho tramo, a partir de las ocho de la mañana.

Antes de iniciarse el vertido del asfalto, se procederá a elevar los registros del alcantarillado del tramo y mientras fragua la obra se asfaltarán tramos de las calles Vicente Aleixandre y Bilbao así como la esquina de Real Aquende e Independencia, para finalizar con la pavimentación del citado «Pecho de la Carnicería», en el que se inicia el Paseo de Orón. Esta obra será realizada por la prestigiosa firma Yáritu de Miranda.

Cantamus

Notable éxito el conseguido el pasado jueves, en el Teatro Salón Apolo, por el Coro de hombres «Cantamus», bajo el patrocinio de la Concejalía de Promoción Cultural.

Más de cuarenta estupendas voces masculinas, perfectamente conjuntadas ofrecieron un bello recital coral al público que llenaba el teatro, que supo apreciar la calidad de esta agrupación polaca, premiando con fuertes aplausos todas y cada una de las obras interpretadas. Lo dicho, un auténtico éxito.

Tras el concierto, componentes y directivos de la embajada coral polaca fueron invitados a una cena en el Mesón Patri, de la calle de San Juan, durante la que organizadores e invitados, confraternizaron y pasaron unos momentos de alegría. No faltaron las mundialmente famosas sevillanas que fueron bailadas por unos y otros, destacando las que se «marcó» la concejala de Cultura, Mari Carmen Portillo. Así se finalizaba una bonita jornada, de la que la embajada polaca guardará sin duda, un grato recuerdo.

Preparando el traslado de la Policía Municipal a las nuevas dependencias

Se confirma el traslado de las dependencias de la Policía Municipal a locales del antiguo Hospital de Santiago, de Callejonda. Ya se están realizando los primeros trabajos para este traslado, pero han de transcurrir dos o tres meses hasta que éste se produzca, pues lógicamente hay que acondicionar esas nuevas dependencias para el servicio que han de prestar.

Fiestas en Valverde

Desde el pasado miércoles, día 29, se vienen celebrando las fiestas de San Pedro en la cercana localidad de Valverde, que en honor de su Patrón contaron y aún cuentan hoy, con numerosos actos.

El miércoles comenzaron los festejos a las 10,00 de la mañana, con la colocación de estandartes por las principales avenidas del pueblo; a las 12,00 del mediodía, hubo un volteo de campanas y disparo de cohetes anunciando la santa misa; a las 2,00 la tarde, se ofreció un vino popular a las autoridades e invitados, para a las 3,00, llegar a la comida campestre, entre los vecinos del pueblo; a las 5,00 de la tarde, se jugó la primera eliminatoria de juegos de mesa y a las 6,00, juegos infantiles, para concluir el día con una sardinada popular.

El viernes se celebró la segunda eliminatoria de juegos de mesa y un interesante partido de futbito entre Valverde F.C. contra Pinturas Muñoz González F.D.

El sábado, denominado «Día del Cicloturista», hubo un gran despliegue de actos: a las 12,00 del mediodía, bellas señoritas del pueblo ataviadas con el traje regional agasajaron con productos de la tierra a todos los cicloturistas que arribaron al pueblo. Al turista número 1.999.999 se le obsequió con una vuelta por el pueblo, visitando los lugares de mayor interés. Durante la mañana se desarrollaron diversos juegos acuáticos para toda la grey infantil. Ya por la tarde, se disputó un tiro al blanco con carabina neumática, desfilaron los cabezudos y hubo un disparo de cohetes. También a las 6,00 de la tarde, se organizó una carrera pedreste (por cielo, tierra, mar y aire, como anunciaba la Comisión de Festejos), rotura de pucheros, carrera de cintas y diversos juegos. A las 9,00 de la noche, la Banda de Música de Miranda, dirigida por el maestro Dionisio Sáez, ofreció un extraordinario concierto en la plaza del pueblo. A las 10,30, se cenó popularmente al aire libre, con un exquisito menú a cargo de las abuelas del pueblo, fregando los abuelos los platos de la misma. A las 12,00, extraordinaria verbena; a las 2,00 de la madrugada, puesta de la primera piedra del que será Hogar Social del pueblo, seguido de una falla con todos los utensilios inservibles. A las 4,00, todavía continuaron con un interesantísimo partido de fútbol entre «el sexo débil y machistas con los pies atados», y a las 5,00, recena reconstituyente.

Para hoy, domingo, se han organizado los siguientes actos:

A las 11,00 de la mañana, almuerzo para los «supervivientes», a base de careta de cerdo, morcilla y picadillo; a las 12,00, interesante carrera de bicicletas; a las 2,00 de la tarde, baile vermouth; a las 3,00, comida libre, seguida de «fuerte siesta en el pajar del tío Honorio»; a las 5,00, finalísima de juegos de mesa; a las 6,00, para los niños «El Chocodame, la peseta harinada» y a las 8,00, chocolatada fin de fiestas, con recogida de estandartes y traca fin de fiestas.

En suma, unas amenas fiestas, en las que fundamentalmente predomina el buen humor de los organizadores y asistentes.

Radiocadena Miranda

89,7 megaciclos.— 6,00: De la noche al día. 7,40: Primera página (informativo regional). 7,50: Informativo provincial. 8,00: España a las ocho. 8,30: Números cantan. 9,05: Miranda al día «De aquende a allende». 13,30: Crónica de aquí. 13,50: Informativo local. 14,00: Informativo R.N.E. 14,30: Hablemos de Miranda (radiodeporte). 15,05: La marcha de Pilar. 17,05: Y usted qué opina. 17,50: Boletín regional de noticias. 17,55: Boletín local de noticias. 18,00: Vivir para vivir. 19,00: Apueste por una. 20,00: Follow Through (curso de inglés). 20,30: La hora deportiva. 21,30: paso de cebra. 22,00: Lo que el tiempo se llevó. 23,00: Ultima edición. 24,00: Debate. 1,00: Noches de Alanda. 3,00: La radio en la radio.— A todas las horas boletines informativos de R.N.E.

Cadena SER

6,00-7,00 Onda pesquera (programación). 7,00-8,45: Matinal SER (Informativo con tres desconexiones.— 7,20: Informativo local. 7,50: Informativo regional. 8,20: Informativo local). 8,45-9,00: Buenos días, Miranda (música). 9-9,10: Resumen matinal SER (informativo). 9,10-12,00: Hoy por hoy (magazine de Iñaki Gabilondo). 12,00-12,10: Informativo nacional y regional (informativo). 12,10-13,00: Miranda al mediodía (magazine local). 13,00-13,30: Lo mejor de la mañana (programación de Andrés Caparrós). 13,30-14,00: Miranda en lo mejor de la mañana (magazine local). 14,00-14,30: Informativo local (informativo). 14,30-15,00: Informativo nacional (informativo). 15,00-15,10: Informativo regional (informativo). 15,10-17,00: Sobremesa de Miranda (música). 17,00-19,00: A la tarde SER (magazine de Ramón Sánchez Ocaña). 19,00-19,10: Informativo regional (informativo). 19,10-20,00: A vueltas con la música (música). 20,00-20,30: Informativo nacional (informativo). 20,30-21,00: Club Deportivo (informativo deportivo nacional). 21,00-21,30: Informativo regional (informativo). 21,30-22,00: Angel Alvarez (música). 22,00-23,00: Las coplas de mi SER (música). 23,00-00,00: Hora 25 (informativo). 00,00-00,30: Hora 25, punto y aparte (entrevista). 00,30-2,30: La ventana indiscreta (programa de Julio César Iglesias). 2,30-6,00: De la noche a la mañana (programa de la noche).

En la fotografía el Grupo de danzas «Jacinto Sarmiento».

Diálogos callejeros

Emege

—¿Ha oído usté algo sobre la farmacia?

—¿La de guardia?...

—No, hombre no, sobre que dicen que quitan la farmacia que hay en Real Aquende.

—La primera noticia que tengo, macho.

—Pues algo de eso hay, así que cómo sea cierto, ya me contará.

—O sea, que para cualquier receta habrá que pasar el puente aunque caigan chuzos de punta...

—Eso en invierno...

—Que aquí es casi siempre y cuando no es invierno hace un tiempo invernal.

—Y menos mal que como están arreglando las barandillas del puente, al menos te puedes agarrar.

—Te puedes agarrar un catarro que para cuando lleguen a la farmacia, a lo mejor tienes que llamar una ambulancia.

—La verdad es que nos están quitando todo en el barrio Viejo...

—Hasta las casas, oiga, hasta las casas.

—Es cómo eso de que no haya un centro para jubilados...

—Ya tiene miga la cosa, ya... en la parte nueva tres, en la parte vieja ninguno.

—Cómo si fuéramos ciudadanos de cuarta.

—A ver si es verdad que en el hospital antiguo montan esa residencia abierta.

—No sé qué le diga, yo he oído que lo van a emplear para cuartel de la Guardia Civil...

—A usté le dicen que se va a solucionar lo del paro y se lo cree... eso es un bulo.

—De todas las maneras, para hacer la residencia habrá que reformar mucho el edificio, sobre todo la parte antigua que es la más vieja.

—¡Toma castaña! Y la más nueva es la más moderna! ¡qué descubrimiento!

—Otra cosa que he oído —todo no va a ser quitar—, que abren en el Casco Viejo un patín-club.

—Querrá decir pu no pa... un sitio de esos donde va uno y...

—Patina, ¿no?

—¡Y dale!... Todavía se lo voy a tener que explicar letra a letra.

—Yo, lo que he oído, compadre...

—Pues vaya usté al otorrinolaringólogo, me da la impresión de que un gato de escayola, ¿sabe cúal es el oficio más antiguo del Mundo?...

—No me diga que...

—¡Hombre!...

M.C.D. 2018

La ermita de Nuestra Señora del Somo, en Villamor de Losa

Heraclio Resines R.

La religiosidad burgalesa en su vertiente mariana queda reflejada en la profusión de ermitas sembradas a voleo por toda su geografía y dedicadas a la Stma. Virgen en los más variados títulos escogidos de la toponimia, de la historia, de la rica onomástica femenina, de las virtudes o de los grandes misterios de María. Desde su Catedral dedicada al misterio de la Asunción hasta la más humilde ermita perdida por las montañas y valles, todas son centros que mantienen vivo el fuego de la fe y la convivencia entre los pueblos.

La ermita de Ntra. Sra. del Somo (vulgo «Santa Isabel») hay que enmarcarla en el grupo de las más humildes, hasta el punto de no figurar en las propias estadísticas de la Diócesis de Burgos, olvido subsanado en la reciente estadística de 1986. Ciertamente que la obra de su Fábrica no llama la atención; es sencilla y humildemente funcional.

Fue precisamente el mismo día en que la Catedral cumplía 477 años cuando se colocó la primera piedra (21-Julio-1698). Se halla situada, como su mismo nombre indica, sobre un «somo» (del latín summun, significando la cima o lo más alto de algo), a lomos de los montes que separan dos pequeños valles en los que se asientan diminutos pueblos que forman la corte de esta excelsa Reina de los cielos y que sienten el orgullo de tenerla e invocarla como Madre y Protectora. La ermita toma su nombre del lugar donde se yergue y el monte a su vez toma el nombre de la ermita.

De todos estos pueblos siempre ha estado nutrida la lista de devotos cofrades y simpatizantes que rivalizan en el culto y esplendor a su Virgen del Somo. En otros tiempos se trataba de pueblos poblados al completo. Hoy sus moradores los han abandonado para habitar otras tierras; el abandono en algún caso ha sido total y recíproco, ya que si el hombre abandonó a su pueblo, también el pueblo abandonó a los suyos, llegando a su desaparición.

Los documentos sitúan el hecho de la colocación de la primera piedra enmarcándolo en la historia: «...fue en el tiempo del Papazgo de el Padre Santo Inocencio XI de felice recordazion. Fue reinando el digno de memoria perpetua n.º Rey y Sr. Natural Don Phelipe Quinto Catolico Rei de Las Españas... Fue en el tiempo que rexia este Arzobispado de Burgos el Sr. Príncipe y gran Perlado de la Catolica Iglesia Metropolitana doña Diocesis D. Fernando Manuel Delanda».

Aparte del marco histórico, también consta una serie de gacetillas curiosas que tuvieron lugar en tan señalado día como el que: «...estando Juan González Devillanueva de Rosales oyendo el sermón, caió sobre su cabeza un canto de lo alto de la pared y le yrio...» o lo ocurrido por la tarde «estando un hombre mozo y recien casado bendiendo cerezas, un soldado de el terzio festexal le pidió una libra y al pedirle el dinero, sin querer, le dixo tomalo, arrimandole una escopeta al rostro la disparo y le libró N.ª S.ª Y sano del fuego de aquel Bolcan. Sea Dios loado. Amen».

En un maravilloso canto a «Jesús, María y Joseph, trinidad de la tierra... En el muidevotisimo Santuario de la Reina Soberana sito en la colina y cerro de el Somo termino propio del lugar de Villamayor su Patrono a dos días del mes de Junio, año del Señor demill settezientos y quatro. Por quanto Joseph Oxado Barreda, escribano de su Magd y Notario poco apostolico aprobado por las autoridades apostolica y hordinaria, vezino de la Cerca pondrá su firma a el fenezimto de lo que con razon y relazion verdadera testara con su pluma... y con ella perpetuar en el siglo las causas y justos motibos que se ofrecieron para demoler la ermita viexa que tenia por concha la Margarita Preziosa, guia, socorro, consuelo y Grazia de Pecadores... por ser la ermita mui pequeña, vaxa, antigua, tosca y poco dezente para cosa tan alta y divina...».

Para llevar a cabo esta empresa y caldear los ánimos de las gentes se encargó «a el muy Docto y Relixioso frai Pedro del Campo, Predicador de santidad y eloquenzia, morador en el Santo conbento del Glorioso sanfranco demedina depomar...». En tal fecha fue masiva la asistencia de devotos ansiosos de escuchar tan autorizada prédice. «... en cuio dia suzedio un rezio viento y crezido aguacero y como las xentes no tenian modo pa recoxerse, se Ubo de Vaxar a la Iglesia o ermita de nuestro Glorioso Patron de España que está situada en Villamor como se entra o sale en él azia Perex... Quiso N.º Sr. por la maior Intterzesora Madre suia y Señora nuestra trastocar el furor intrepido del Viento y agua en claridad, sereno y sosegado dia y seoyo su santa y divida doctrina ya lavanzas dela que es sera siempre alavada delos Angeles y Bien abenturados...».

Nuestra Señora del Somo.

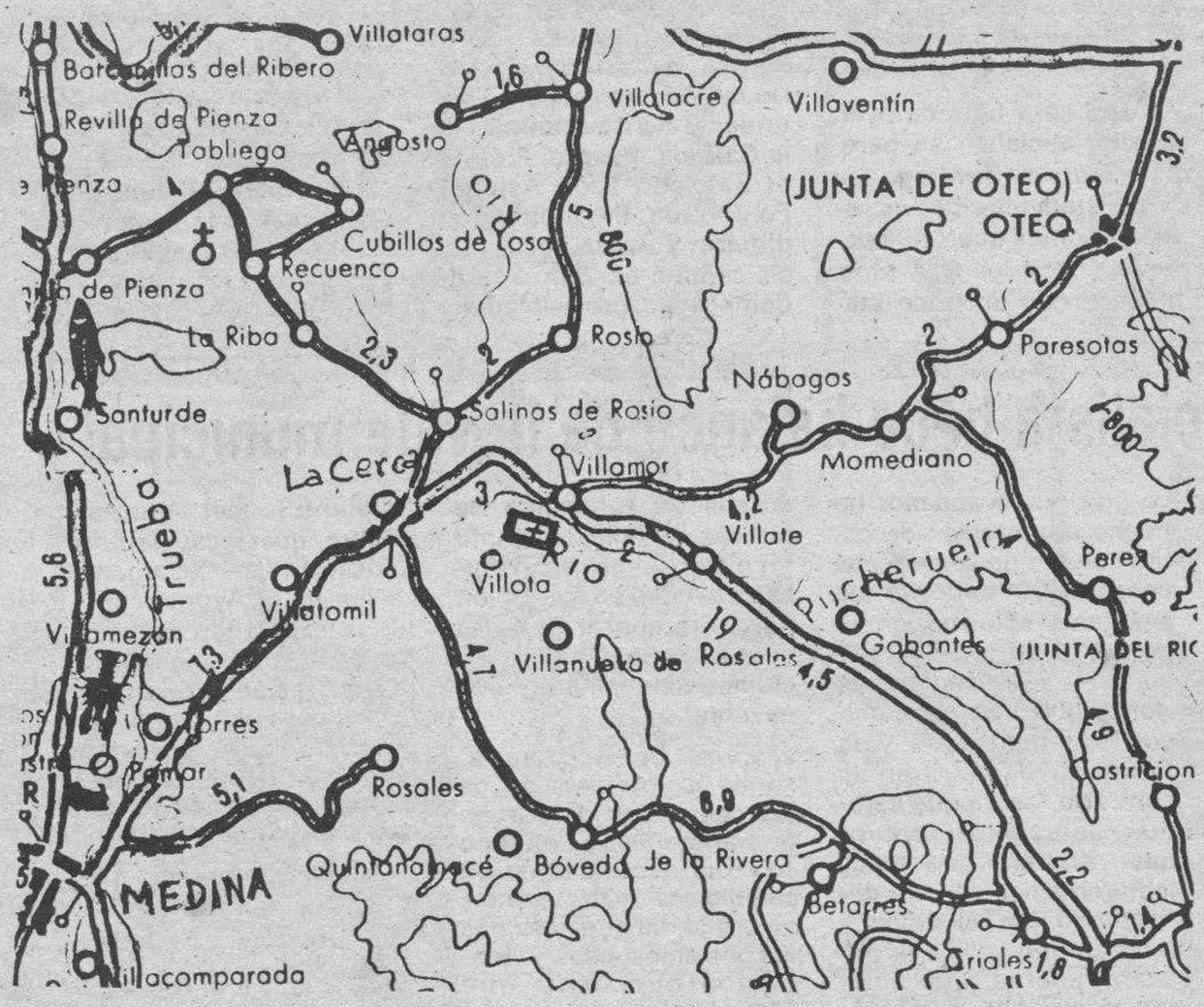

Todos estos acontecimientos tienen lugar entre las fechas 21-Julio-1698 y 2-Julio-1704. De donde se deduce que durante unos años se estuvieron celebrando los actos religiosos en situaciones muy precarias sin que por ello decayera el entusiasmo y devoción por Ntra. Sra. del Somo.

La emoción que se siente al recordar estos acontecimientos acrecienta al mismo tiempo la pena al vernos privados de la etapa anterior... ¿Cómo era la ermita «viexa»?, ¿de qué estilo?, ¿es la imagen la misma o al menos restos de la primitiva? Nuestra pena es un tributo más que ofrecer al tiempo que a su paso va dejando marcadas sus huellas y a veces ni siquiera eso nos dejó. Ciertamente que el retablo actual (S. XVII-XVIII) fue construido para esta ermita por la fecha y los motivos que lo conforman. En cuanto a la imagen bien pudiera tratarse de la original, por su línea románica en su cara, ya que el Niño y su base no le corresponden. Es una imagen para ser rigurosamente vestida. ¿Sería, acaso, de estilo románico la anterior ermita?... A esta pena se suma otra mayor al contemplarla hoy mutilada en parte por la ola de vandalismo que nos invade hoy.

No quiero terminar sin poner de manifiesto el dato histórico singular como es el que por el año en que se puso la primera piedra, tomando como centro la ermita de Ntra. Sra. del Somo y extendiendo tan solo un radio de ocho kilómetros, encontramos no menos de 28 ermitas de las que 12 tenían como titular a la Santísima Virgen. De estos solamente perviven 5 entre las que Nuestra Señora del Somo ha quedado constituida como centro mariano de una veintena de pueblos. Entre los lugareños y emigrantes formamos la lista de cofrades que siguen fieles en el cumplimiento de unos estatutos de fecha 6-Noviembre-1803. A ellos se suma un buen número de simpatizantes que, llegado el día de la fiesta, sienten la necesidad de volver a subir la cuesta para saludar a la Virgen y rendirle homenaje de gratitud... ¡Algo tiene el corazón de la Virgen que, como potente imán, atrae hasta el reducto de su ermita a todos los hijos que las circunstancias de la vida fue desperdigando!...

INSTITUTO CARDENAL LOPEZ DE MENDOZA

CURSO DE RECUPERACION

El día 4 de Julio, a las 11 de la mañana, será la inauguración del CURSO.

Queda abierta la matrícula. A.P.A. del Instituto.

LA MEJOR FORMA DE VIAJAR EN AUTOBUS

SERVICIO DIARIO EN COMODISIMOS AUTOPULLMANS DE LUJO

SE VENDE

Participación mayoritaria con posibilidad de 100% en empresa de transporte Internacional (camiones propios y Agencia AT) con central en Irún y sucursal en Barcelona.

Interesados escribir al Apartado de Correos n.º 426 de Irún

La publicidad de **Diario de Burgos** deja huella en cualquier sitio de Burgos y su provincia

Anúnciate en tu Diario

REBAJAS EN TOBAR

NIKIS	600 Pts.
CAMISETAS	500 Pts.
CHAQUETAS PUNTO	1.500 Pts.
CAMISAS	1.500 Pts.
FALDAS Y PANTALONES VAQUEROS	1.500 Pts.

¡Y MUCHAS COSAS MAS!

MARTINEZ DEL CAMPO, 3

BURGOS

VITORIA

SAN SEBASTIAN

SALIDAS, LLEGADAS, INFORMACION Y DESPACHO DE BILLETES EN

CONTINENTAL-AUTO

ESTACION DE AUTOBUSES. TAQUILLAS N. 15, 16, 17

TEL. 26 70 01 - 26 20 17 BURGOS

CONTINENTAL-AUTO

INSTITUTO POLITECNICO DE F.P. «SIMON DE COLONIA»

ASOCIACION DE PADRES DE ALUMNOS

Esta Asociación ha organizado, al igual que en años anteriores, **CLASES DE RECUPERACION EN VERANO**, para alumnos con asignaturas pendientes de examinar en Septiembre.

Informes en: Secretaría del Centro.

M.C.D 2018

Presentación de «Biblioteca 3» y del programa del Verano Cultural

Aranda de Duero (Mery Varona). — Con asistencia del alcalde de Aranda, Ricardo García, presidente de la Comisión de Cultura, Angel García, presidente de la Comisión de Cultura, Angel Guerra, bibliotecario, Manuel Arandilla y la mayoría de los autores que han colaborado en la revista, el pasado viernes, se presentaba el número 2 de «Biblioteca», publicación anual de estudio e investigación que edita el Ayuntamiento de Aranda.

La presentación constituía el primer acto del programa del Verano Cultural, cuya introducción corrió a cargo del concejal, Angel Guerra.

Manuel Arandilla hizo una breve presentación de la revista, que se abre con un texto del arqueólogo José David Sacristán de Lama, segunda parte del publicado en el número 2 de la revista, quien prometió nuevos trabajos sobre el estado y cuidado de los restos arqueológicos, José Luis Hernando Garrido, llamó la atención sobre la necesidad de consolidar y conservar conjuntos arquitectónicos como el de Aza sobre el que versa su trabajo. Juan Carlos Rojo Aceña calificó de «grano de arena en la construcción de nuestra propia historia», su colaboración que versa sobre la techumbre de la iglesia de San Nicolás de Bari, en el barrio de Sinovas, recientemente restaurada. Yago Bonet Correa, considerado uno de los mejores arquitectos del país, casado con una arandina, autor de un sugestivo texto titulado «Sueño y realidad», se mostró optimista sobre la todavía posible recuperación urbanística del casco antiguo de Aranda. Fernando Lázaro se refirió a los símbolos mágico-religiosos en la arquitectura popular, tema de su trabajo, en tanto que el presidente del Grupo Espeleológico Ribereño, Esteban González, ostentaba la representación de los piragüistas Delfín Eteban, Juan Manuel Esteban, Reinaldo Casado y Jesús Moneo, que en estos momentos realizan la bajada del Ebro, autores de un texto en el que hablan del entorno del Duero. Tampoco pudo asistir al acto de presentación Pedro Ontoria Oquillas, quien colabora en la publicación con un exhaustivo estudio sobre la bibliografía del Concilio de Aranda. La revista se completa con una entrevista titulada «Diálogos de biblioteca», en la que Ana I, Plaza y Juan Carlos López hacen con Manuel Arandilla un repaso sobre la vida y funcionamiento de la biblioteca municipal.

La revista se entrega con un suplemento infantil dirigido por Beni Pérez.

El diseño de la publicación es debido a Javier Gil de la Fuente. La edición consta de 3.000 ejemplares, parte de los cuales se repartirán gratuitamente entre los socios de la biblioteca municipal que lo soliciten.

Manuel Arandilla. —Foto Lara.

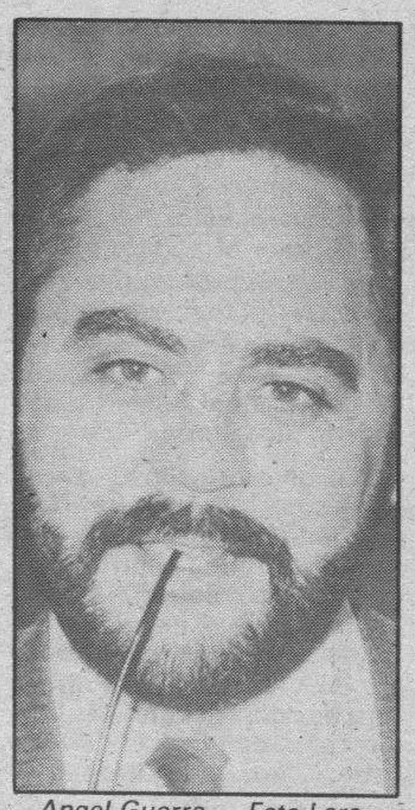
Angel Guerra. —Foto Lara.

Con el tercer número de la revista, se corrobora el proceso ascendente ya apuntado desde su aparición, tanto por la calidad y cantidad de su contenido como por su cuidado diseño.

Ciclistas arandinos iniciaron ayer su peregrinación a Santiago de Compostela

A primera hora de ayer, sábado, iniciaban su peregrinación a Santiago de Compostela los cinco ciclistas arandinos que se disponen a cubrir los 814 Kms. del recorrido en trece etapas, utilizando como único medio de transporte sus bicicletas de paseo.

Eloy Rodríguez Barriada, Jerónimo Rodríguez Sanz, Gabriel del Pico Pomar, Enrique Andrés Vicente y Generoso Villarón Rengel, componentes de la expedición, comenzaron su camino en el Humilladero que se encuentra a la salida de Aranda. La primera etapa del viaje finalizaría en Salas de los Infantes, desde donde marcharían al monasterio de Valvanera, para continuar a Santo Domingo de la Calzada, Burgos, Frómista, Sahagún, León, Astorga, Ponferrada, Piedrafita, Portomarín y Arzúa hasta rendir camino en Santiago de Compostela, previsiblemente el día 14 de Julio. Los peregrinos eran portadores de sendos mensajes del alcalde de Aranda, Ricardo García, y del arzobispo de Burgos, doctor Teodoro Cardenal, para sus homónimos de la ciudad compostelana.

Los fines del viaje emprendido por los ciclistas arandinos son, en primer lugar, del orden penitencial, pero también cultural y social, disponiéndose a dar a conocer el nombre de Aranda a lo largo del recorrido, y a iniciar lazos de amistad entre la villa ribereña y la ciudad del Santo Apostol.

Semana Joven en Agosto

La Concejalía de Juventud de Aranda está organizando una semana de actividades con el lema «Del 1 al 8 del 88, esta semana en Aranda lo joven manda». Con este motivo, se solicita la colaboración de comercios y establecimientos en general, a fin de dar mayor realce a la mencionada semana, para que participen decorando escaparates y/o locales con temas alusivos a las actividades que se van a desarrollar: IV Feria de Artesanía, acampada juvenil, cine, exposiciones, música de temática juvenil en general.

Se ha establecido un premio por cada modalidad (escaparates o locales), consistentes en una pieza de artesanía y diploma. Las inscripciones pueden realizarse en la Oficina de Información Juvenil de la Casa de la Juventud, o bien llamando al teléfono 506099.

Gumiel de Mercado: VII Concurso fotográfico de la villa de Gumiel de Mercado

La Asociación cultural «El Duende», convoca el VII Concurso fotográfico de la villa de Gumiel de Mercado, que está dotado con tres premios de 40.000, 30.000 y 25.000 pesetas y trofeo de diseño original.

Podrán participar en el mismo todos los naturales o residentes en territorio nacional, presentando un máximo de tres trabajos por autor. Al dorso de cada obra se hará constar: título, nombre y apellidos y dirección del autor. El plazo de admisión de las fotografías finalizará el 18 de Agosto y el fallo se hará público el 21 del mismo mes, en los locales de la Asociación de Gumiel de Mercado. La entrega de premios se realizará el 10 de Septiembre de 1986, coincidiendo con las fiestas patronales de la villa. Las mejores obras presentadas se expondrán del 24 al 31 de Agosto en la sala de exposiciones de la Caja de Ahorros Municipal en Aranda, del 7 al 10 de Septiembre, en Gumiel de Mercado; del 11 al 18, en la sala de la CAM, en Burgos y del 29 de Septiembre al 4 de Octubre, en Miranda de Ebro.

Agenda

Farmacia de guardia: González de Zúñiga. Obispo Acosta, 4.

El Grupo Socialista hace balance de la vida municipal

Aranda de Duero (M. V.). — Los concejales del Grupo Socialista hacían el pasado jueves balance del primer año del actual gobierno municipal, analizando las distintas áreas de actuación a través del funcionamiento de las respectivas Comisiones.

Sólo las Comisiones de Bienestar Social y Deportes y Juventud fueron valoradas positivamente por el Grupo Socialista, en tanto que las críticas más rotundas se dirigieron a las de Hacienda, Promoción y Desarrollo y Vigilancia de la Contratación. De esta última se dijo que su creación era consecuencia de la orden en tal sentido emanada desde Madrid por el CDS sin teer en cuenta que en Aranda no tendría ningún sentido si fincionara debidamente la Comisión de Personal. Corroborando el criterio anterior, de ella se dijo también que sólo se había convocado tres veces «la primera para su constitución y la última porque apareció en la Prensa que no se reunía».

La Comisión de Obras fue considerada como «de las que mejor funcionan», elogiándose vivamente la diligencia de los trabajadores municipales, si bien, se dijo, los asuntos «mueren en las Oficinas Centrales» como consecuencia de falta de resolución a la hora de afrontar los problemas.

Fernando Escudero, se refirió, en primer lugar a las propuestas formuladas por el grupo socialista en la Comisión de Hacienda relativas a la creación de una Oficina de Reclamaciones, «que después de varios meses se llegó a aprobar en Pleno, pero posteriormente se ha quedado dormida». El representante socialista en temas económicos, consideraba esta Oficina «interesante y necesaria, incluso para el mismo Ayuntamiento, porque hay muchas tasas, impuestos y contribuciones que no se cobran porque tienen anomalías o porque hay recursos, los cuales una vez aclarados se podrían cobrar. Y por otro lado, se evitaría a los vecinos de Aranda tener que ir a Burgos para solucionar este tipo de problemas». Recordó también la presentación del recurso contra el presupuesto municipal que, dijo, se había aprobado «sin ton ni son, pues el mismo equipo gobernante ha realizado manifestaciones posteriores, de que hay que corregir o reducir el gasto para próximos presupuestos». Reiteró que la aprobación del mismo se había realizado sin conocer la cuenta general de liquidación del año 86, ni las resultas del 87, que pueden afectar al presupuesto posteriormente y añadió como dato expresivo que «el recaudador ha hecho una presión de cobro con la que se pensaba cobrar 300 millones de pesetas y sólo ha conseguido cobrar unos 10 millones». Tras señalar que «los problemas económicos los tenemos ahí, y en tanto no demuestren lo contrario, habrá que estudiar soluciones profundas», anunció que todos los problemas se irán decantando por sí solos y tendrán que salir a la palestra quieran o no quieran y veremos a ver entonces quién tiene la razón y la responsabilidad».

En cuanto a la Comisión de Promoción y Desarrollo, afirmó que «no se ha organizado casi absolutamente nada» recordando que su grupo había presentado soluciones no atendidas por el equipo de gobierno, como es el caso de las mociones sobre desarrollo y planificación industrial o la referida a las ayudas a la inversión y creación de puestos de trabajo o a la promoción y publicidad de productos de la Ribera del Duero, afirmando que tienen en cartera otros programas similares que consideran inútil su presentación, «dada la pasividad del equipo gobernante», caso del programa para rehabilitación de viviendas, creación de empresas de servicios que podrían agrupar a personas en paro, asociación de empresarios para la formación de nuevas empresas, cursos de formación de nuevas tecnologías tanto técnicas como económicas y ayudas en formación para premparar jóvenes epresarios, todos ellos incluídos ya en su programa electoral.

Fernando Escudero resumía la intervención de los concejales del Grupo Socialista reflexionando sobre la necesidad de un cambio «si no queremos que cada día que pase nos encontremos peor y tengamos que decir que Aranda se muere» y acabó advirtiendo a sus compañeros de Corporación de la necesidad de «acabar con el conformismo» señalando «que hay que proyectar las cosas con una ambición mayor, que la industrialización exige un cambio de talante y la movilización de iniciativas por parte de las autoridades locales y que el Ayuntamiento debe estar dispuesto a actuar en el campo empresarial y que hay que distinguir entre necesidades económicas y políticas. No podemos perder más tiempo, pues el camino es lento y solamente tienen éxito aquellos Ayuntamientos que dominan su propio destino».

Gerardo Pinto, se refirió a la importancia de la Comisión de Personal, a la que corresponde el 50 por ciento del presupuesto municipal, de la que dijo que falta fluidez y eficacia estimando que en la actualidad se está dando una falta de definición en la plantilla del Ayuntamiento, que producía una sensación de desorganización en el Ayuntamiento, ya que faltan puestos claves, técnicos superiores, que están paralizando la mecánica municipal mientras que, por otro lado, se estaban repartiendo demasiadas gratificaciones extraordinarias.

El presidente de la Comisión de Educación, Abelardo Antón, se quejó de la falta de competencias y anunció el proyecto de creación en Aranda de una extensión de la Universidad de Educación a Distancia y del Bachillerato a Distancia, en este caso dependiente de alguno de los Institutos locales.

Bernardo López calificó el funcionamiento de la Comisión de Cultura como de «personalizado» en su presidente, expresó su desacuerdo por la forma en que se habían aprobado las subvenciones a las asociaciones culturales, después de que el reparto inicial fuera modificado por el presidente «por su cuenta y riesgo y fuera de la Comisión». Recordó que continuaba sin crearse la Comisión de seguimiento de la Universidad Bilingüe V Centenario, pese al acuerdo de Pleno en tal sentido y como dato positivo, se refirió a la creación de un registro de documentos que, en adelante, obligará a la discusión en Comisión de cualquier documento dirigido a ella.

José María Rojas analizó la situación municipal a través de la Comisión de Hacienda, aludiendo al desfase presupuestario existente entre las partidas aprobadas y las cantidades ya utilizadas en los capítulos de remuneraciones de personal, Seguridad Social y Mutual, declarando que, dada la falta de reuniones convocadas, dicha Comisión «no funciona». Atribuyó también a falta de diligencia del equipo de gobierno el hecho de que el Ayuntamiento tuviera que abonar el 26,5 por ciento de interés de demora sobre los 200 millones del crédito de tesorería que vencía el 31 de Diciembre, y fue firmado el 27 de Mayo después de haber sido aprobada su prórroga en Marzo y afirmó, por otra parte, que se están aprobando gastos no presupuestados, caso de una fotocopiadora, refiriéndose, finalmente, a la financiación de las obras del matadero. Rojas afirmó que el presidente de la Comisión de Régimen Interior (Evaristo Camarero) «es uno de los hombres del equipo de gobierno que más trabajan», a pesar de lo cual aquella asume demasiados temas. Criticó la forma en que se realiza la recogida y sacrificio de perros y el que continúe sin sacarse a concurso la limpieza de los edificios municipales, así como que se estuviera aplicando una ordenanza (en el caso de los vados) que no ha sido aprobada.

M.C.D. 2018

SER: LOS PRIMEROS. SIN SEGUNDAS.

AUDIENCIA NACIONAL

1.º CADENA SER-OM	3.047.000
2.º CADENA SER-FM	3.045.000
3.º RADIO NACIONAL-OM	2.117.000

E.G.M. - PRIMERA OLEADA - 1988 - LUNES A VIERNES

AUDIENCIA PROVINCIAL

1.º RADIO CASTILLA-OM	39.000
2.º RADIO CASTILLA-FM	31.333
3.º RADIO NACIONAL-OM	31.000

E.G.M. - ACUMULADO MAYO 87 - MARZO 88 - LUNES A VIERNES

RADIO CASTILLA SER

LA SER EN FORMA

M.C.D 2018

LOTERIA NACIONAL

SORTEO DEL DIA 2 DE JULIO DE 1988

Doce series de 100.000 billetes cada una

SORTEO 27/88

Lista acumulada de las cantidades que han correspondido a los números premiados, clasificados por su cifra final

Estos premios podrán cobrarse hasta el día 3 de octubre de 1988, INCLUSIVE

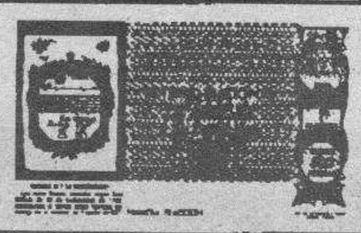

0		1		2		3		4	
Números	Pesetas	Números	Pesetas	Números	Pesetas	Números	Pesetas	Números	Pesetas
02500	50.000	02501	50.000	02502	80.000	02503	50.000	02504	50.000
02510	50.000	02511	50.000	02512	55.000	02513	50.000	02514	50.000
02520	50.000	02521	50.000	02522	55.000	02523	50.000	02524	50.000
02530	**20.000.000**	**02531**	**890.000**	02532	55.000	02533	50.000	02534	50.000
02540	50.000	02541	50.000	02542	55.000	02543	50.000	02544	50.000
02550	50.000	02551	50.000	02552	55.000	02553	50.000	02554	50.000
02560	50.000	02561	50.000	02562	55.000	02563	50.000	02564	50.000
02570	50.000	02571	50.000	02572	55.000	02573	50.000	02574	50.000
02580	50.000	02581	50.000	02582	55.000	02583	50.000	02584	50.000
02590	50.000	02591	50.000	02592	55.000	02593	50.000	02594	50.000
98100	50.000	**98101**	**1.550.000**	**98102**	**40.000.000**	**98103**	**1.550.000**	98104	50.000
98110	50.000	98111	50.000	98112	55.000	98113	50.000	98114	50.000
98120	50.000	98121	50.000	98122	55.000	98123	50.000	98124	50.000
98130	50.000	98131	50.000	98132	55.000	98133	50.000	98134	50.000
98140	50.000	98141	50.000	98142	55.000	98143	50.000	98144	50.000
98150	50.000	98151	50.000	98152	55.000	98153	50.000	98154	50.000
98160	50.000	98161	50.000	98162	55.000	98163	50.000	98164	50.000
98170	50.000	98171	50.000	98172	55.000	98173	50.000	98174	50.000
98180	50.000	98181	50.000	98182	55.000	98183	50.000	98184	50.000
98190	50.000	98191	50.000	98192	55.000	98193	50.000	98194	50.000
Terminaciones		**Terminaciones**		**Terminaciones**		**Terminaciones**		**Terminaciones**	
020	50.000	391	50.000	102	80.000	483	50.000	284	50.000
600	50.000			252	55.000				
730	50.000			02	30.000				
				2	5.000				

5		6		7		8		9	
Números	Pesetas	Números	Pesetas	Números	Pesetas	Números	Pesetas	Números	Pesetas
02505	55.000	02506	50.000	02507	50.000	02508	55.000	02509	100.000
02515	55.000	02516	50.000	02517	50.000	02518	55.000	02519	50.000
02525	55.000	02526	50.000	02527	50.000	02528	55.000	**02529**	**890.000**
02535	55.000	02536	50.000	02537	50.000	02538	55.000	02539	50.000
02545	55.000	02546	50.000	02547	50.000	02548	55.000	02549	50.000
02555	55.000	02556	50.000	02557	50.000	02558	55.000	02559	50.000
02565	55.000	02566	50.000	02567	50.000	02568	55.000	02569	50.000
02575	55.000	02576	50.000	02577	50.000	02578	55.000	02579	50.000
02585	55.000	02586	50.000	02587	50.000	02588	55.000	02589	50.000
02595	55.000	02596	50.000	02597	50.000	02598	55.000	02599	50.000
98105	55.000	98106	50.000	98107	50.000	98108	55.000	98109	50.000
98115	55.000	98116	50.000	98117	50.000	98118	55.000	98119	50.000
98125	55.000	98126	50.000	98127	50.000	98128	55.000	98129	50.000
98135	55.000	98136	50.000	98137	50.000	98138	55.000	98139	50.000
98145	55.000	98146	50.000	98147	50.000	98148	55.000	98149	50.000
98155	55.000	98156	50.000	98157	50.000	98158	55.000	98159	50.000
98165	55.000	98166	50.000	98167	50.000	98168	55.000	98169	50.000
98175	55.000	98176	50.000	98177	50.000	98178	55.000	98179	50.000
98185	55.000	98186	50.000	98187	50.000	98188	55.000	98189	50.000
98195	55.000	98196	50.000	98197	50.000	98198	55.000	98199	50.000
Terminaciones		**Terminaciones**		**Terminaciones**		**Terminaciones**		**Terminaciones**	
305	55.000	246	50.000	387	50.000	838	55.000	329	50.000
5	5.000					8	5.000	359	50.000
								419	50.000
								509	50.000

ESTE SORTEO ADJUDICA 3.936.120 DECIMOS PREMIADOS POR UN IMPORTE DE 4.200.000.000 DE PESETAS

PREMIO ESPECIAL	FRACCION	SERIE	PREMIO ACUMULADO	POBLACION
246.000.000 Ptas. Núm. 98102 PRIMER PREMIO	8.ª	8.ª	250.000.000	BARCELONA

RESIDENCIAL PLAYA
Paraiso Santa Pola
Promueve y construye Playa Paraiso S.A.
Oficinas San Prudencio 2 VITORIA Telf 13 16 74
Acude a la reunión informativa en el Hotel Condestable (Burgos) el día 6, Miercoles de 6.30 a 9.30 h. noche
El día 9 Julio viaje GRATIS a visitar y conocer nuestras Urbanizaciones

VEN A FORMAR PARTE DE PROSEGUR

SOMOS LA PRIMERA COMPAÑIA DE SEGURIDAD...

- Si tienes entre 18 y 24 años.
- Mides 1,80m. de estatura mínima.
- Posees Graduado Escolar.
- Y estás libre del servicio militar...

TE OFRECEMOS INCORPORACION INMEDIATA Y FORMACION A CARGO DE LA EMPRESA, ASI COMO UNA EXCELENTE REMUNERACION ECONOMICA Y POSIBILIDADES DE PROMOCION.

El proceso de selección se realizará en Madrid.

PROSEGUR
COMPAÑIA DE SEGURIDAD, S.A.

Ven a visitarnos o escribenos al
Pza. Alonso Martínez, 8
09003 BURGOS
Tel. (947) 26 70 34

UNIVERSIDAD DE VALLADOLID

Preinscripción de Alumnos

Curso 1988-1989

Obligatoria para todos los alumnos que soliciten iniciar estudios en los Centros de esta Universidad.

PLAZO: 20 de Junio al 20 de Julio.

Los impresos se recogerán y entregarán: En **VALLADOLID:** Facultad de Derecho. Edificio nuevo. Planta baja. Plaza de Santa Cruz, s/n. En **BURGOS:** Unidad Administrativa Territorial. Escuela de Empresariales. Calle Francisco de Vitoria, s/n. En **PALENCIA:** Unidad Administrativa Territorial. Escuela Politécnica Agraria. (Avda. Madrid, 57). En **SORIA:** Escuela Universitaria de Profesorado de E.G.B. Calle Ronda Eloy Sanz, 5.

TRASLADOS DE EXPEDIENTE

Alumnos de éste u otros Distritos Universitarios

Todos aquellos alumnos que hayan aprobado UNA o más asignaturas en una Carrera Universitaria y quieran trasladar su expediente para continuar los mismos estudios en algún Centro de esta Universidad, deberán solicitar el traslado.

PLAZO: Del 15 de Junio al 30 de Julio.
LUGAR: En la Secretaría Administrativa del Centro donde desee trasladarse.

VIVIENDAS POR 22.000 PTAS. MES Y 100.000 PTAS. ENTRADA
PEYSA
¡¡VIAJE GRATIS CON NOSOTROS!! CONSTRUYE Y VENDE EN TORREVIEJA
EN BURGOS: C/Santander, 6-4º Dpto. 4 - Telf. (947) 20 16 18

general Tours
La mayorista de todos

	DIAS	PTAS.
POLONIA	8+M.P.	69.900
CHECOSLOVAQUIA	8+M.P.	77.000
URSS	14+P.C.	109.900
TURQUIA	15+A.D.	127.800
RIO DE JANEIRO	10+A.D.	131.500
BANGKOK	10+A.D.	139.900
GRECIA	15+A.D.	149.900
INDIA	11+A.D.	159.500
CHINA	18+P.C.	274.000
VIETNAM	19+P.C.	294.000

SOLICITE FOLLETO EN SU AGENCIA DE VIAJES

MECANICA MODERNA, S.A.

Somos una Empresa bien introducida en el mercado de la transmisión industrial, con avanzada tecnología en el campo de la regulación de velocidad y sincronismos, y buscamos un:

TECNICO VENDEDOR

Sería deseable que fuera Ingeniero Superior, pero no lo consideramos imprescindible. Se valorarán conocimientos de electrónica, y cualidades para la venta. Visitará la zona de Asturias, Santander, Burgos y Vizcaya, con residencia en la zona de Bilbao. Se le garantizarán 2.000.000 de pesetas anuales (esta cifra puede negociarse) y una interesante promoción económica una vez superado el período de adaptación. Realizará un trabajo amable, independiente y responsable y tendrá un eficaz apoyo técnico en todo momento.

Escribir a mano al número 33.538 Marthe Publicidad, C/. Vergara, 16, Barcelona 08002, o llamar al 300 03 57 de Barcelona y preguntar por la Srta. Esther

M.C.D 2018

El féretro del crítico de arte, Santiago Amón, fallecido en accidente aéreo, recibió sepultura en la Catedral de la Almudena, donde fue enterrado ayer. Telefoto Efe.

La esposa del presidente del Gobierno, Carmen Romero, y el ministro del Interior, José Barrionuevo (en primer término) presidieron el funeral por el diputado Alberto Acitores en Torquemada, pueblo natal del parlamentario. Telefoto Efe.

Enterrados en Torquemada y Madrid los otros cuatro ocupantes del helicóptero siniestrado

Madrid (Efe).— Ayer fueron enterrados en las localidades de Torquemada y Madrid los cuatro ocupantes del helicóptero siniestrado en Madrid.

El diputado Alberto Acitores Balbás fue enterrado ayer tarde en el cementerio de Torquemada (Palencia), su pueblo natal.

El féretro, con los restos mortales de Alberto Acitores, llegó hacía las 12 a Torquemada, procedente de Madrid, y fue trasladado a la capilla ardiente, instalada en el Ayuntamiento.

El funeral de «córpore insepulto» se celebró en la iglesia de Santa Eulalia, de Torquemada, con la asistencia de la viuda de Acítores, Francisca Martínez, su madre y otros familiares.

La presidencia oficial del funeral estuvo ocupada por la esposa del presidente del Gobierno, Carmen Romero; el ministro del Interior, José Barrionuevo; el titular del MOPU, Javier Sáez Cosculluela, y miembros de la ejecutiva provincial del PSOE de Palencia.

También asistieron al funeral los directores generales de la Policía y de la Guardía Civil, Rodríguez Colorado y Luis Roldán, respectivamente, el secretario general del PSCL-PSOE, Juan José Laborda, y el delegado del Gobierno en Castilla y León, Domingo Ferreiro, así como los gobernadores civiles de la región.

Al Ayuntamiento de Torquemada fueron trasladas numerosas coronas de flores, entre ellas las enviadas por el presidente del Gobierno, por el Congreso de los Diputados y diversos partidos políticos e instituciones.

El Ayuntamiento de Torquemada ha aprobado una moción dedicando una plaza del pueblo al diputado palentino y dando el nombre de Rosa de Lima Manzano al centro cultural del pueblo.

Adiós a Santiago Amón

El crítico de arte Santiago Amón fue enterrado ayer tarde en el cementerio de La Almudena, donde fue despedido por su familia, amigos, y cerca de medio millar de personas sobre todo del mundo del arte y la cultura.

El coche fúnebre, al que le precedían tres automóviles cargados de coronas de flores, llegó al cementerio madrileño a las 15,10 horas, procedente del Tanatorio municipal, acompañado por su mujer y cuatro de sus hijos, ya que el mayor se encuentra en viaje en USA.

El ministro de Cultura, Javier Solana, visitó la capilla ardiente en el Tanatorio minutos antes de que saliera el féretro, que estaba cubierto con la bandera de la comunidad madrileña, diseñada por el fallecido.

Entre los asistentes al entierro se encontraban el presidente de Antena 3, Javier de Godó, y todos los miembros del Consejo de administración de esa emisora, con la que colaboró Santiago Amón.

La sencilla ceremonia fue oficiada por su hermano, el jesuita padre Amón, al término de la cual los presentes aplaudieron durante unos minutos, después de que un espontáneo gritara «ha muerto un genio».

Durante la ceremonia, su mujer e hijos permanecieron abrazados, mientras contenían la emoción, y al final de la misma arrojaron ramos de flores al foso. Uno de sus hijos prorrumpió en aplausos, ante el nicho cubierto por gran cantidad de coronas de flores, procedentes de medios políticos, culturales y artísticos.

Helicópteros despidieron a Aizpurúa

Helicópteros de Tráfico y de la Policía «se unieron» ayer al mediodía desde el aire, en homenaje póstumo, a la comitiva fúnebre del coronel del Aire Santiago Aizpurúa.

La ceremonia fúnebre se inició con una misa en el Hospital del Aire, de Madrid. Al finalizar la ceremonia religiosa, y mientras el féretro envuelto en la bandera española era conducido a hombros de oficiales hasta el coche fúnebre, aparecieron cinco helicópteros sobrevolando en círculos sobre la comitiva.

Los aparatos se mantuvieron unos minutos fijos en el aire, mientras en tierra se le rendían honras militares al féretro con los restos del coronel Aizpurúa.

Los helicópteros acompañaron la comitiva fúnebre hasta el cementerio de La Almudena, en Madrid, donde se inhumaron los restos de Aizpurúa bajo el mismo ritual aéreo de despedida.

El juez del «Caso Amedo» cita a declarar a Rafael del Río

Madrid (Efe).— El juez Baltasar Garzón, que investiga supuestas relaciones de policías o instituciones españolas con los GAL, ha citado a declarar para mañana lunes al ex-director general de la Policía, Rafael del Río, informaron fuentes jurídicas del caso.

Del Río era el máximo responsable de la Policía a principios de 1986, cuando el subcomisario José Amedo Fouce viajó a Portugal donde, según miembros del GAL condenados en ese país, estuvo presente en las conversaciones en que fueron reclutados como mercenarios para ese grupo terrorista.

El motivo de la citación, según fuentes de la acción popular, se debe a que el actual director general de la Policía, José María Rodríguez Colorado, ha declarado ante el juez que él no ocupaba el cargo a principios de 1986.

Además, el nombre de Rafael del Río ha aparecido en las declaraciones realizadas ante el juez por comisarios de Bilbao que fueron superiores de Amedo, como máximo responsable que era de la Policía.

Del Río, que ocupó la Dirección General de la Policía hasta octubre de 1986 y ahora es jefe de seguridad de Iberia, iba a declarar ayer pero no pudo hacerlo por asistir al sepelio de los restos mortales de Rosa de Lima Manzano.

El juez Garzón tomó ayer declaración a cuatro policías nacionales del puesto fronterizo de Tuy (Pontevedra), que estaban de servicio el día 6 de febrero de 1986, cuando al parecer Amedo viajó a Portugal.

Joaquín Sálvez Soto, Manuel García Ruiz, Arsenio Rodríguez y Manuel Granja Cuñar no reconocieron al subcomisario Amedo por las fotografías que les mostraron, aunque indicaron que saben quién es por la prensa, según fuentes de la acción popular.

Tampoco reconocieron por fotografías a Rogelio da Silva y Antonio Ferreira, dos portugueses presuntos miembros del GAL que se supone que el 6 de febrero de 1986 pasaron por el puesto fronterizo de Tuy hacia España.

Joaquín Sálvez, que se definió como «buen fisonomista», dijo al juez que tiene la impresión de haber visto a Amedo cruzar la frontera en más de una ocasión.

Los cuatro resaltaron que por el puesto fronterizo de Tuy pasan entre ocho y diez millones de personas al año, con especial intensidad en los días de mercado, como lo era el 6 de febrero.

Todos indicaron que tienen conocimiento de la existencia de un tratado bilateral hispano-portugués, en el que se prohíbe que ciudadanos de un país pasen al otro con armas.

Ellos no llevan armas cuando viajan a Portugal, explicaron, y lo normal es que cuando un funcionario que no es de la zona va a pasar al país vecino se entrevista con el jefe del puesto, le explica los motivos del viaje y le deja su arma reglamentaria, lo que según estos testigos no hizo el subcomisario Amedo.

Mañana, lunes, prestarán declaración otros cuatro policías del puesto fronterizo de Tuy, y el día seis están citados algunos más.

España, siglo XXI

Requiem por una luchadora

Graciano Palomo Cuesta

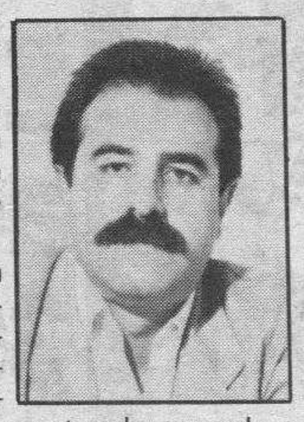

FUE grandes paradojas tiene la vida!. La directora general de Tráfico ha dejado su vida entre los elevados picachos de una montaña asesina el mismo día en que se iniciaba la «operación vacaciones» y el peligro se presentía en las carreteras.

Rosa de Lima Manzano ha caído al pie del cañón, trabajando infatigablemente, característica esencial de su vida: el trabajo, el tesón, la firmeza, la vehemencia y el arrojo. Podríamos estar de acuerdo o no con sus actuaciones políticas y profesionales, pero nadie puede regatear a Rosa de Lima su increible capacidad en la entrega a su cometido y sus responsabilidades. Rindo desde aquí homenaje a una paisana valiente a la que no arredraron las dificultades ni los grandes empeños, en contraste con los timoratos al uso y los miedos generalizados de una sociedad que todavía no ha encontrado su mayoría de edad.

Rosa de Lima mostró una extraordinaria pasión por su carrera y no la asustaron los dimes y diretes sobre su vida y persona. Arrostró con entereza las críticas despiadadas, considerándolas como simples gajes del oficio. Descanse en paz.

Dicen que la semana entrante será la «gran semana de la crisis de gobierno», los siete días más largos para Felipe González en los que él solito, personalmente, tiene que decir a unos que entren y a otros que se vayan. Nunca ha sido su terreno, porque mirar a los ojos a un colaborador y decirle después de varios días que está «quemado», «abrasado» o simplemente que su gestión ha sido un desastre, sólo resulta fácil para los hombres de Estado. De nombres, mejor no hablar hasta no comprobar el parto.

El furúnculo que le ha salido a Barrionuevo y sus hombres en relación con el tema GAL y el juez Garzón no presenta ninguna buena apariencia; en primer lugar, porque hay silencios que matan y reflejan más que las declaraciones el propio transfondo del tema. El gobierno socialista jugó con fuego y pensó que hacer guerra sucia con ETA iba a ser rentable. El balance no ofrece sino resultados descorazonadores para el Estado.

González debería recordar con más frecuencia sus promesas de antaño y poner de patitas en la calle a los ineptos que inundan las nóminas oficiales. Si no sirven, ¿qué ventaja ofrece mantenerlos en sus puestos?

La economía, clave

Las últimas encuestas reflejan una recuperación política del PSOE, y especialmente de Felipe González. La percepción en la calle también va por ese camino, aunque la queja ciudadana es notable en relación con lo que se paga y lo que se recibe, o lo que es lo mismo, entre las obligaciones y los derechos. Entonces, ¿por qué el gobierno y su partido van a repetir, con un poco de suerte, ¿mayoría absoluta? Pues porque ni a su derecha ni a su izquierda hay nada serio, ni capaz de ganar la confianza de los ciudadanos.

Si los actuales mandamases cayeran en la tentación de pensar que el pueblo les convalida su gestión y la borrachera de la soberbia prendiera sus análisis políticos. El remedio sería peor que la enfermedad.

El presidente va a disponer en el próximo año —con la presidencia efectiva de la CEE— de una ocasión de oro para relanzar su figura a nivel internacional y de paso vender lo mucho que manda en Europa. Y es verdad. El antiguo abogado laboralista se va a convertir en el primer español de la Hisotiria con mando en la plaza europea. Es lo único que le preocupa, además de que la economía salga adelante.

La opinión generalizada entre los observadores es que el mejor fruto en el haber socialista el buen momento de la economía española —ayudada grandemente por la coyuntura internacional— pero que reivindica con justicia el gobierno. De ahí que será muy difícil que el presidente deje en la cuneta a Carlos Solchaga, la bestia negra de los sindicalistas y los radicales del PSOE.

No hay plazas en los hoteles, ni en los restaurantes, los pisos y chalés se venden como rosquillas. Todo eso es verdad, como reales son los parados y la gente que las pasa moradas.

Felipe González ha dicho en París que él no sólo ha gobernado para sus militantes, sino para toda la sociedad española. Se ha olvidado decir que desde fuera podría afirmarse que ha pensado más en los banqueros que en los pobres. Le guste o no.

M.C.D 2018

Julio Anguita: «Hay soluciones a la crisis»

Madrid (Colpisa).— El secretario general del Partido Comunista de España (PCE), Julio Anguita, que el viernes presentó un informe ante el comité central del partido en el que se indica que la formación está al borde de la quiebra financiera, señaló ayer que «existen soluciones» y afirmó que «saldremos de la crisis».

Julio Anguita.

El máximo órgano dirigente del PCE se reunió ayer para debatir dicho informe y para designar a los sustitutos de los responsables de las secretarías de Cultura y Política Municipal, Josep Palau y Pedro Díez, quienes renunciaron a su cargo por discrepancias con la política seguida por el partido.

Aunque Anguita no quiso pronunciarse al respecto durante un breve encuentro con los periodistas, entre las soluciones que podrían adoptarse para paliar la crisis, que habiéndose reducido aproximadamente en 200 millones de pesetas, se mantiene en torno a los 800 millones de deuda, figuran la aportación personal de todos los militantes de 10.000 pesetas, la venta de bonos para la fiesta anual del partido, la puesta al día de pago de carnés y cuotas y la paralización de inversiones.

«Las soluciones existen —dijo Anguita—. Lo que pasa es que en el informe se pone un acento un tanto duro para recordar a la organización la necesidad de la corresponsabilidad. Determinados partidos en las comunidades autónomas saben o deben saber que son parte integrante del PCE». Con estas palabras, concretó lo que el viernes expuso sobre la falta de apoyo de los partidos federados que, en su opinión, «no han cumplido lo pactado en el último congreso».

Respecto a los rumores existentes en el seno de la formación comunista sobre la pérdida de apoyo de su secretario general por parte de algunos miembros del comité central, Anguita precisó que no está dispuesto a entrar en esa dinámica, porque «a mi no me preocupan las personas, sino la línea política», indicó. En este mismo sentido, recordó además que cuenta con el mandato que le otrogó el XII congreso del partido.

El líder comunista negó que las dimisiones de Josep Palau y Pedro Díez se deban a discrepancias sobre la conveniencia de acelerar el proceso de unificación de los comunistas, y sobre este asunto dijo que «las prisas son malas consejeras», negando una vez más que haya mantenido o tenga previsto mantener contacto alguno con Santiago Carrillo. «Nuestro talante no excluye la firmeza —añadió—. Somos una roca».

En la improvisada rueda de prensa, el secretario general del PCE fue preguntado por su opinión sobre la conferencia del PCUS, que calificó de «positiva», y sobre el conflicto surgido entre Rumania y Hungría, «escandaloso», según sus palabras.

IU propone que España condone la deuda externa centroamericana

El diputado de Izquierda Unida, Gerardo Iglesias, anunció ayer la propuesta de su grupo parlamentario para que España perdone la deuda externa a los países de centroamericanos.

Iglesias aseguró en rueda de prensa, celebrada ayer en Madrid, que esta propuesta no de ley es un «primer paso importante» aunque, reconoció que no solucionará el problema de la deuda externa de los cinco países centroamericanos que, en el caso de España, se sitúa en torno a los 270 millones de dólares.

El eurodiputado Antonio Gutiérrez Díaz dijo en la misma rueda de prensa que la propuesta es «realista» y que España, en su opinión, está en una situación que se lo puede permitir, y considera que es una medida importante con la perspectiva de la próxima presidencia comunitaria española.

Gutiérrez añadió que la propuesta de su grupo sería «un gran alivio» para los cinco países centroamericanos que les proporcionaría la «liquidez y solvencia que necesitan».

El parlamentario europeo, que ha realizado una visita de diez días a la región con los otros miembros de la Comisión de Centroamérica de la Cámara Europea, aseguró que todos los países quieren modificar su supeditación económica a Estados Unidos y que ven con «esperanza el papel de Europa en su diversificación económica».

Gutiérrez señaló que la condonación de la deuda podría ser ampliable a los países comunitarios como propuesta española durante su presidencia el próximo año.

Según el parlamentario, el total de la deuda externa de los países centramericanos con Europa se sitúa en unos 700 millones de dólares y que está contraída bilateralmente no con la Comunidad.

La proposición no de ley de Izquierda Unida insta al Gobierno a que condone la deuda centroamericana contraída con el sector público español y que las cantidades liberadas sean destinadas a nutrir un fondo de reconstrucción.

Precisa la proposición que los depósitos del fondo puedan hacerse en una proporción, a determinar, en la moneda nacional u otra, además del dólar, para evitar la descapitalización de la región, destinando las divisas a objetivos de desarrollo.

También señala que las cantidades del fondo fueran destinadas a proyectos de desarrollo de incidencia social en los países del área y que el Gobierno español intervenga en su administración.

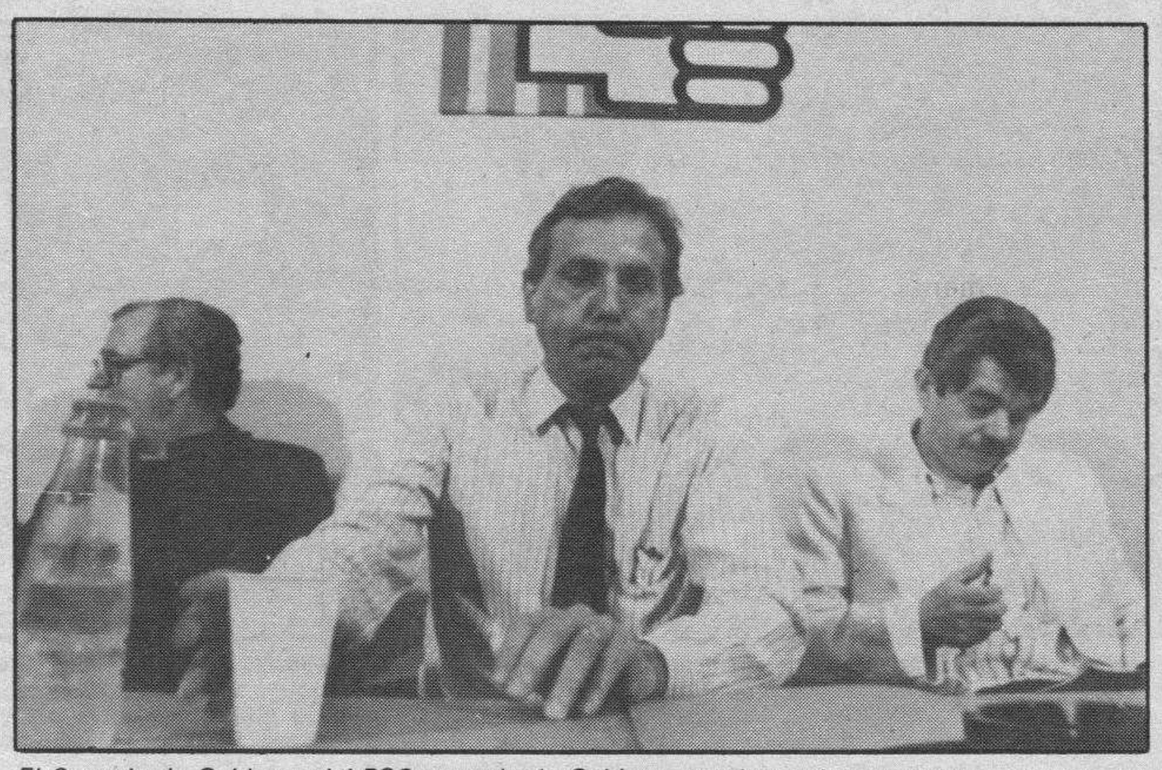

El Consejo de Gobierno del PSC, especie de Gobierno «en la sombra», mantuvo ayer su primera reunión, en la que los dirigentes socialistas ofrecieron a Pujol su colaboración para negociar con la Administración central los problemas autonómicos de Cataluña.— Telefoto Efe.

El PSC pide a Pujol que no negocie unilateralmente con el Gobierno central

Barcelona (Efe).— El primer secretario del PSC, Raimon Obiols, valoró ayer positivamente el diálogo sobre los problemas autonómicos formulado por el presidente de la Generalitat, Jordi Pujol, al Gobierno central, aunque consideró que las negociaciones no deberían ser desarrolladas unilateralmente por CiU.

Obiols, que explicó los primeros acuerdos adoptados por el consejo de gobierno del PSC —creado recientemente por el primer partido de la oposición en Cataluña— solicitó que «el diálogo y negociación con Madrid se realice de modo consensuado por parte de las diferentes fuerzas parlamentarias».

Señaló que su partido realizará una propuesta en ese sentido en el próximo debate sobre la orientación política general en Cataluña que debe celebrarse en el Parlamento.

En su opinión, el consenso y la adopción de un acuerdo común en los principales temas autonómicos serían más positivos para Cataluña que «un diálogo unilateral de CiU, que queda cojo».

Entre los objetivos inmediatos que debatirá el consejo de gobierno del PSC, compuesto por once dirigentes del partido, se encuentran la elaboración de una proposición no de Ley para la mejora de la Formación Profesional y el inicio de un diálogo con los profesores sobre el conflicto que mantienen con el Ministerio y el Departamento Catalán de Educación.

El consejo de gobierno analizará el problema de las averías en la central nuclear de Vandellós, aunque todavía no ha decidido si solicitará el cierre de la misma, pedido por diversos ayuntamientos de Tarragona.

Obiols criticó «la ausencia de gestión del gobierno de la Generalitat en temas medioambientales», y pidió que «se moje» respecto al problema de la nuclear de Vandellós.

El «vacío de gobierno» de la Generalitat se ha prolongado desde hace nueve meses, según Obiols, quien considera que «a la falta de ideas y de programas se ha sumado el agotamiento de las personas».

El PSC pretende demostrar con la formación del consejo que no sólo tiene ideas y programa, sino también personas capaces de gobernar, señaló.

Entre los miembros del mismo se encuentran Raimon Obiols; Joan Raventós, presidente del PSC; los alcaldes de Barcelona y Girona, Pasqual Maragall y Joaquim Nadal; el ex alcalde de Lérida, Antoni Siurana, y el ex-presidente de la Diputación de Barcelona, Antoni Dalmau.

También se han incorporado el secretario general de UGT de Cataluña, Justo Domínguez; el ex dirigente del PSUC, Jordi Solé Turá; y los altos cargos del partido Josep María Sala, Higini Clotas y Lluis Armet.

El consejo de gobierno del PSC estará asesorado por un equipo de expertos en diferentes áreas, entre las cuales Obiols destacó las de cooperación institucional, política municipal y comarcal, desarrollo del estado y autonomías, administración y gobierno interior, cultura y formación, igualdad y bienestar social, agricultura, industria, y comercio y turismo.

MALLORCA
Salidas en avión desde Madrid
Hoteles *** (+ - 100 m. Playa)
8 DIAS 28.000 PTS.
15 DIAS 45.000 PTS.
PENSION COMPLETA

IBIZA
Salidas en avión desde Madrid
Hotel Pueblo
8 DIAS 34.400 PTS.
15 DIAS 50.600 PTS.
PENSION COMPLETA

LOS PRECIOS INCLUYEN:
AVION + HOTEL, CERCA PLAYA
+ TRASLADOS + ASISTENCIA DE GUIAS
Válidos para julio, agosto y septiembre

Viajes Barceló
AGENCIAS DE VIAJE GRUPO A TITULOS 80
• BURGOS: C/ MARTINEZ DEL CAMPO, 2
• VALLADOLID: C/ CANOVAS DEL CASTILLO, 11
TELS. (983) 39 86 44 / (947) 26 51 25

VENTA DE CHALETS EN HUMIENTA
Ctra. de Soria, a 9 minutos de Burgos.
— Individuales y adosados
— Desde 117 metros cuadrados
— Garaje
— Dos plantas
— Amplio jardín individual
— Con los mejores precios
Información: Promotora
PROVIUNSA, I.S.A.
Plaza Alonso Martínez, 7-5.º
Teléfono 20 16 66

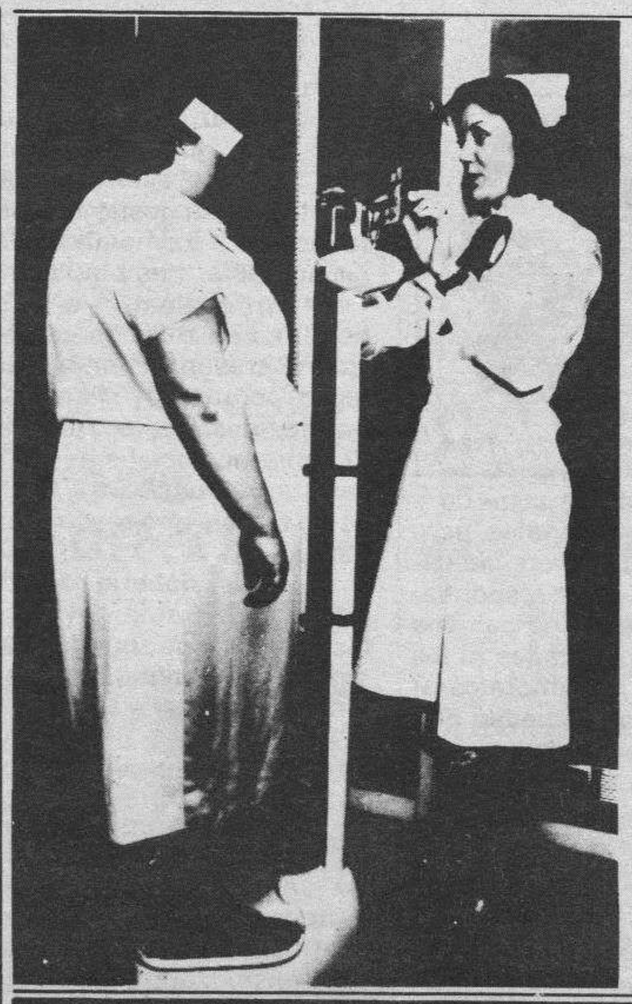

nuestra terapia es infalible,
Esta señora adelgazará 30 kilos
bajo riguroso control médico,
Usted también puede adelgazar en nuestro centro, sin esfuerzo, sin hambre, sin sauna, sin pastillas, sin masajes, sin efectos secundarios, a personas de cualquier edad, sexo o condición física.
CONSULTA GRATUITA
26 26 42
CENTRO DE ADELGAZAMIENTO BURGALES
C/. Santander, 11-3.º. ☎ 26 26 42 - BURGOS

M.C.D 2018

Revista Semanal

BURGENSE DB

Domingo, 3 de Julio de 1988

Estampas burgalesas

Carta a un su amigo

(En son de paz)

Juan José Pérez Solana

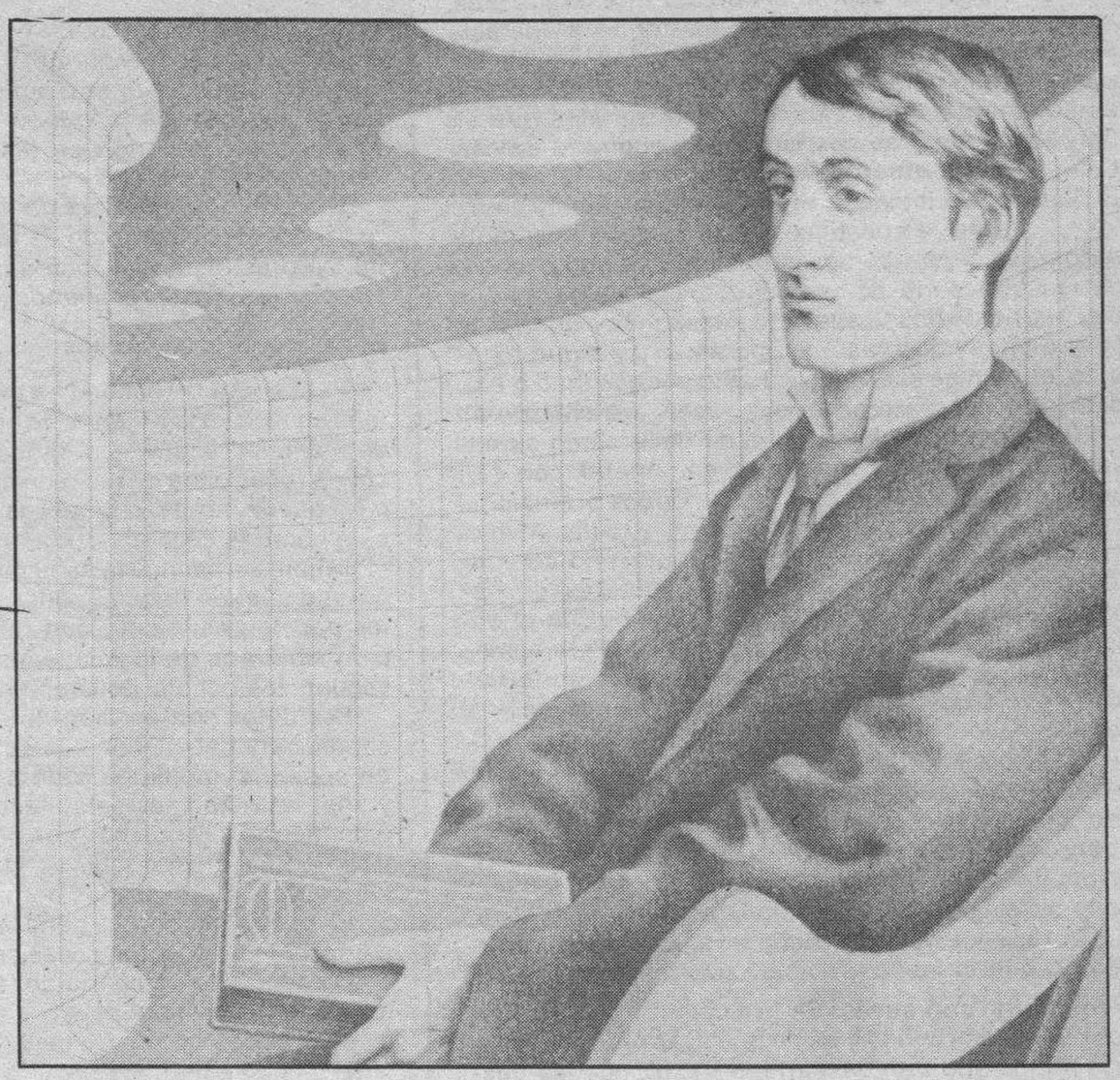

HOY he recibido tu queja (como siempre) llena de amargura (como siempre) y tu listín de improperios (como siempre) hacia esta ciudad a la que tú dices «amo, pero con dolor» (como siempre) y de la que (como siempre) no salvas a nada ni a nadie. Me dices que esta ciudad que es tuya, pero como si no lo fuese, ya no tiene enmienda o cuando menos poca «porque aquí —como tú apuntas— todo está atado y bien (mal) atado».

Me escribes en tu carta con un lenguaje a mitad de camino del retruécano y de la figura por lo que ya me resulta difícil averiguar adónde van tus dardos. ¿Van hacia alguna parte? Para empezar, me hablas de las cinco bandas, pero sólo insinuando... por lo que yo me tomo la licencia de explicitar hasta dónde pueda mi magín. La primera, al filo de tu sugerencia, sería la banda de los oficiales que, aunque muy poca cosa, tienen en sus manos la vara ejecutiva por lo que hacen y deshacen a sus anchas en función, como es obvio, de sus apetitos ideológicos. Dan a quien quieren, cuando quieran y como quieren. Como tampoco pintan mucho, hacen menos ofensa de lo que parecen y ahí están las pruebas de los logros institucionales de los que goza esta ciudad. Que si los unos, que si los otros... la casa sin componer. Esta es la verdad, y vaya cómo te entiendo.

La segunda (segunda banda) sería, así lo intuyo, la que componen instituciones señores y señoras, bien pudientes, (las de las perras, como tú dices) que al fin pueden y pueden mucho. Estas tienen cada cual sus programillas y en un alarde de paternalismo cultural destapan cuando quieren y como quieren los tarrillos de sus esencias pródigas: periódicamente dan o un cuaderno o un libro de Heidi o un plato o un llavero o un globo o un fajo de boletos o hasta el sueño de un piso que al final se puso por las nubes. Hacen tanto y tanto bien que el pueblo entero se ha puesto a sus pies, para constatación de lo cual no hace falta otra cosa que ver cotidianamente la peregrinación indetenible al regazo de sus dependencias. A esos lugares de la singular providencia provinciana van (vamos) por fas o por nefas todos: a pagar la multa de la policía municipal, a pedir chucherías para la fiesta del pueblo, a diligenciar el pago de la basura, el del agua, el de la luz, el de la comunidad, el de unos libros que nunca tienen fin, el de en fin el préstamo que está material y espiritualmente acabando conmigo... «Ahora —me dices con ironía— ya no hacen campañas de ahorro: todo el mundo lo hace, por la cuenta que le tiene». ¿Quieres decir que se ahorra poco porque no hay de qué o que se ahorra todo porque se venera ante todo y sobre todo a la institución? No te entiendo. Pero sabiendo como sé por dónde respiras me inclino por lo segundo... Tú dirás. Mejor dicho, ya me apuntas que esta banda, «la de las perras», es un bicoca. Para ellos, claro.

La tercera, que tú llamas de los «islotes» es la que mejor describes: «En esa ciudad sólo hay islas y todas de pequeña monta; prehistóricas unas, ultramodernistas y superfuturibles otras, pero todas de la misma calaña. Todas superficiales». Te refieres a los pobres ingenuos que se creen que esto es todavía el solar del Cid por lo mismo hacen vela con fidelidad escrupulosa al sepulcro de las siete llaves esperando tal vez que vuelva a rebuznar Babieca o a flamear la Tizona y la Colada. Me das risa. Y te refieres a los pobres ingenuos que se sueñan con la más grande vanguardia que jamás se dio sobre la tierra en forma de «enormidades y exabruptos, blasfemias y gracias» todo a una. Son, como dices, «quijotillos de páramo a la vera del Arlanzón». Me das risa. Entre los unos y los otros sitúas a los pordioseros a los que cabalmente les das tal nombre porque van de puerta en puerta diciendo: «Por Dios, ayúdame para un proyecto que tengo en mente y del sin duda andando el tiempo dará mucho que hablar». Como es obvio, estos pordioseros nunca encuentran alivio ni menos remedio para sus quimeras...

La cuarta, la cuarta banda, «en esa ciudad levítica, como tú dices», la tiene la iglesia y no hay más que ver el curso de los astros al cabo del año: un porcentaje altísimo de los actos colectivos tienen este sello eclesiástico, «lo cual —como tú bien matizas— no siendo malo en sí mismo, es revelador del pálpito cultural de esa ciudad».

¿Dónde están los mecenas laicos? ¿Dónde las luces que se presumen ilustradas? ¿Dónde, al fin, la intelectualidad progre que precisamente por «progre» da lecciones de tolerancia en defensa de la cultura? Dejémoslo. Me sigues dando risa.

La quinta y última banda es la que tú bautizas (eres muy poco original) con el nombre de «poderes fácticos». Aquí metes, como en cajón de sastre, todo un hatillo de nombres, siglas, apellidos y demás que por razones de prudencia me veo en la obligación de no reproducir. Sí lo hago y con mucho gusto la mención —honorífica, sin duda— de incluir entre estos al periódico de la ciudad y provincia de la que hablamos. Eres en este punto cáustico, asaz crítico, intolerante y hasta contradictorio. Esto último te lo digo porque, según confiesas, «no leo desde hace años tu periódico», lo cual siendo respetable hace tu crítica totalmente infundada. Si lo leyeras, seguro que encontrarías muchos más y sobre todo mejor fundados los puntos de tus iras... De momento, la pena va por tí.

Pero, por encima de todo esto, esta es una carta «a un su amigo» y en son de paz, y a tenor de los mismo, me permito añadir a tu sugerencia de las «cinco bandas» una más: la sexta y de la cual tú, como tantos otros, formas parte.

Esta sexta (de momento ya no se me ocurren más) la constituyen fundamentalmente los «lamentosos y quejicas», saga amplia de «intelectuales tristes» que divagan un día sí y otro también de la ceca a la meca de sus pesares-pesadumbres soñando, queriendo, imaginando lo que no dan más de sí sus fuerzas. Amigo y sin rencor, eres uno de esos de la cautividad frustrada. Sueñas con un café-teatro, con un café-Gijón aunque lo de menos es que haya artistas, sueñas con un ágora humanista, con una Prensa libre y ágil, con una ciudad cosmopolita aunque sea de ciento y pico mil almas o si prefieres cuerpos. Sueñas con locales para la ópera, para el rock blando y duro, con locales para baile y danza, teatro y exposición. Sueñas con inventarios de flores y plantas, piedras y qué sé yo. Sueñas, y esto ya es el colmo aunque no lo debiera ser, con una ciudad donde en vez de «titulazos y apellidos de postín» pusiera: mecenas X, mecenas Y, mecenas Z...

A ti, mi buen amigo, como a tantos otros, de tanto lamentarte te ha venido un sarpullido: el de la inoperancia. Así te pasas tus días. Cuenta con los dedos de tu mano las excelencias de tu creación y verás tu infinita soledad. Queriendo, como dices querer, lo mejor para tu pueblo, para tu ciudad, puedes estar seguro que le das lo que menos necesita, es decir, resignación y pena. (Aunque sea por originalidad, deja ya de ir de tasca en tasca, de salón en salón, diciendo aquello de: aquí en Burgos, no hay nada que hacer. De aburridos tenemos los siglos llenos. La nostalgia de unos y el fatalismo de otros sigue definiendo nuestro presente). Amigo de las luces, mi buen amigo, deja ya tus chácharas. Escribe con rabia, pero sobre todo con fundamento. Adiós.

Fray Pasota — **Por URDAX**

M.C.D 2018

Sentir en burgalés

Alfonso Salgado

He venido, durante más de cuarenta largos días, madurando la intención de gritar contra el inefable sistema sanitario de nuestra Seguridad Social. Tenía la intención de decirles (y demostrarles) que no es solamente Burgos donde los hospitales que se han levantado y se sostienen con el dinero de casi todos, son un auténtico desastre. Vamos a dejarlo. El Gobierno, cínicamente, se tapa los oídos y cierra los ojos ante la cuestión. Y digo lo de cínicamente porque es capaz, como ha hecho hace poco, de decirnos una serie de majaderías por TVE sobre el tema. Una de dos: o ese cinismo es más evidente de lo que pensamos casi todos o aquí hay algún estúpido, que no sé si es el que habla por ese medio aludido o el que se cree lo que dicen a través de él.

También me hubiera gustado decir cómo se encuentran médicos y sanitarios, en general, con vergüenza torera, o sea, con un pundonor profesional que es como para ponerlo de ejemplo a todos. Al mismo tiempo diría cómo se puede topar uno con auténticos malvados y, perdón, con «gilipuertas» que tenían que estar en cualquier lado, menos con el encargo de cuidar de la salud del prójimo. Pero vamos a dejarlo también, que es más que seguro que ustedes tienen igualmente una exacta experiencia al respecto.

Tras este exordio (ya sé que infamemente largo, pero si no lo suelto, mire usted, a lo peor reviento, y eso, creo yo, debe ser muy mal modo de fenecer), bueno, tras todo esto, quiero hablar de lo que es sentir nostalgia de Burgos, por lo menos, de mi versión de la nostalgia, que todo conviene precisarlo.

De repente, ya ven, cualquiera puede encontrarse con que los oídos reciben acentos entrañables, pero que no son suyos. Se le pueden hacer los dedos huéspedes con la idea de que, tras muchos años, más de los que uno desearía, el «extra» de las fiestas no va a contar con su firma. Se le anima la conciencia con la seguridad de que tampoco será una tragedia, que seguramente son muy pocos (si es que hay alguno) los que le echen en falta, pero hay un eco lejano como de traición laboral, de culpa de la que uno no es culpable, y que se le atraganta en algo parecido a la espina dorsal del alma y se siente, claro que sí, como si la biografía laboral, la trayectoria profesional, se hubiera visto truncada por algo tan estúpido como una bacteria, un virus o la ineptitud de un médico, que luego, con más tiempo y con más pericia, tienen que arreglar otros.

Esto de los sampedros vividos (o creyendo que se han de vivir) en la distancia: olor a churros que aquí te revienta, ruido de barracas que aquí te fastidia, charanga impenitente que aquí te joroba lo suyo (ya digo es cosa de cada cual), que ni hueles, ni oyes, ni ves porque, mira por dónde, no estás aquí; eso, le decía, es cosa que se te clava en el alma, que te hace sentir, casi en tono chauvinista, que eres burgalés y, claro, te dan ganas de llorar y, mira qué cosas, resulta que no es cierto que ya no tenías lágrimas, que se te había olvidado conjugar ese verbo tan importante, tan decisivo que es, claro, por supuesto, llorar.

Descubres que se alivia la cosa recorriendo mentalmente, por ejemplo, el camino del periódico al Espolón, del periódico a casa; las carreteras que te sabes por la geografía de la provincia; el repertorio de caras, de nombres...Se te queda resuelto el nudo de la garganta con la Música pensada de gigantones y danzantes, desbordada por los canales de la cara que siguen a los ojos. Te sabe a broma agridulce descubrir que eres un tonto sentimental, que eso de que Burgos es una misión que hay que cumplir, será cierto, por descontado, pero que lo que te hace llorar, allá en la distancia, es el sonido de la dulzaina que nunca te gustó (ya digo: es cosa de cada cual), el ruido desbordado que siempre te fastidia (allá cada cual) y el color de ferias (que, si serás tonto) tienes que buscar en el archivo de la memoria, que mira que hace años, montones de años, que la verdad de los sampedros te la saboreas en la mesa de trabajo.

En fin, ya pueden ver ustedes que todo esto que les he dicho es, más o menos, como una lista de recuerdos vividos —y ustedes perdonen por venir con cosas personales, pero una vez es una vez—, en el delirio o ensueño de una enfermedad contraída y pelada muy lejos de la tierra. Pero ha querido ser, también, la declaración paladina y contrita de que hay que seguir manteniendo aquello de que ser burgalés es cosa seria, tan formalmente seria, que hace válido el llanto de hombre cuando no se puede ejercer la fiesta, por ejemplo.

Por lo demás, esta tierra nuestra sí es una misión que hay que ir cumpliendo cada día, con los paréntesis de las fiestas que, a fin de cuentas, vienen a ser como la carrerilla que hay que tomar para la labor del día siguiente.

No sé si me habré explicado, pero les digo que hay un modo de ser burgalés que tiene mucho de serio, lo que pasa que al intentar describirlo, uno lo presenta como melifluo. Qué lástima.

De domingo a domingo

Dos fenómenos llaman la atención en la Rusia de hoy

José Antonio Abad

Es evidente que hoy está de moda hablar de Rusia. Tan de moda, que no hay periódico o revista que no incluya frecuentes colaboraciones o noticias, referentes a los más variados aspectos de la vida de los que llamamos la URSS, es decir: de la Unión de las Repúblicas Socialistas Soviéticas.

Sin embargo, no deja de llamar la atención que la perestroika haya absorbido de tal modo el seso de muchos e influyentes medios de comunicación, que cuanto en ellos aparece es siempre bueno, imitable y hasta exportable.

El opio de los soviéticos

Pero como la realidad es más realista y objetiva que los más cualificados órganos de opinión occidental, no se puede ocultar el rostro —al menos todos—, de las lacras sociales rusas. Una de las más clamorosas es el alcohol, que bien puede llamarse la «droga rusa». Una droga tan extendida como la coca en Occidente.

Mijail Gorbachov lo sabe muy bien. Entre otras razones, porque cuando llegó al poder, en 1985, se encontró entre los papeles pendientes un informe elaborado por la sección siberiana de la Academia de Ciencias sobre las consecuencias del alcoholismo en la Unión Soviética.

Los datos son escalofriantes: cuarenta millones de alcohólicos y bebedores —la sexta parte de la población—, un consumo medio de treinta litros de vodka por persona y año, un niño cada seis afectado por el alcohol desde su nacimiento; a lo que hay que añadir los siniestros en carretera, el absentismo laboral, la criminalidad y los accidentes de tráfico provocados por el alcohol.

El nuevo secretario general puso inmediatamente las manos a la obra. A las pocas semanas, el Politburó decidió emprender una campaña contra el alcohol sin precedentes en la historia del país.

Propaganda moralizante

Desde aquel momento, las autoridades comienzan a emplear toda clase de medidas para hacer desaparecer este «nuevo opio en el pueblo».

En primer lugar, una intensa propaganda, nada difícil de realizar en un país sometido a la bota irresistible de la dictadura comunista. Las calles y lugares de trabajo se llenaron de carteles exhortativos a la sobriedad. En los teatros se representan obras musicales sobre los males de la bebida. «Pravda» publicó poemas antialcohólicos de Vasesenski, Evtuchenko y otros vates oficiales. Los komsomols organizaron una especie de Ejército de Salvación, que se dedicó a recorrer las fábricas y los lugares públicos contra el alcohol. En Perm —un lugar de los Urales—, los niños se manifestaron con el siguiente slogan: «Papá no bebas».

El mensaje de sobriedad era tan omnipresente, que el pueblo comenzó a aplicar a Gorbachov —claro está, sotovoce—, el título extraoficial de «secretario mineral» del Partido Comunista.

Mano dura

Pero las autoridades soviéticas conocen demasiado bien a su pueblo, como para creerse que bastaría con esta medida educativa. Había que emplear, a la vez, mano dura. Sin rechazar la propaganda, la mano dura se alió con ella se alió con ella para potenciar, la disuasión.

A partir de ahora, vender bebidas antes de la hora permitida —las dos de la tarde—, beber durante el horario de trabajo, fabricar licores en casa con una destilería improvisada o conducir en estado de embriaguez, pasan a ser delitos severamente castigados. La pena puede oscilar entre cien rublos rusos, la supresión de las vacaciones o incluso dos años de trabajos forzados.

Desde entonces, el Gobierno ha decretado el cierre de numerosos locales de bebidas —en Moscú, el setenta por ciento— y ha convertido al vodka en artículo de lujo, elevando su precio hasta límites prohibitivos (más de treinta dólares el litro).

La picaresca popular

Pero el pueblo tiene su sabiduría y su picaresca, y no es fácil arrancarle vicios ancestrales. El vicio se convierte en una especie de Guadiana permanente, que no porque se vea menos o no se vea, deja de existir.

Así ha surgido un mercado negro, cuya persecución consume, gran parte de las energías de la Policía.

Según fuentes oficiales, los tribunales han condenado a quinientas mil personas por haber destilado clandestinamente el vodka. Se han incautado más de un millón de alambiques y se han destruido cuatro millones de litros de licores fabricados ilegalmente.

El propio Gorvachov denunció el verano pasado el «escándalo» del aumento, en un catorce por ciento, de las ventas de azúcar, que «todo el mundo sabe para qué se utiliza».

Un nuevo problema sanitario

Por otra parte, como los vividores abundan en todas partes, y las malas inclinaciones —sobre todo, cuando se apoyan en un amplio consenso social—, sobreviven, aunque sea degradando y, por lo mismo, aumentando su malicia, ha surgido un nuevo problema sanitario: la intoxicación por alcoholes adulterados o alcoholes de ínfima calidad. Pues muchos bebedores —que no disfrutan de los sueldos de los dirigentes del partido—, a falta de vodka genuina están dispuestos a consumir cualquier sucedáneo que encuentren a mano, con tal que contenga alcohol: insecticidas, disolventes, colonia, esmalte de uñas, dentríficos, etc. El Ministerio del Interior ha informado que en 1987, murieron cien mil intoxicados por estos sucedáneos.

Logros alcanzados

Sin embargo, también ha habido resultados alentadores. Aunque las cifras no son absolutamente fiables, parece que el orden público ha mejorado, gracias al descenso de la criminalidad en un 20/30 por ciento.

Asimismo, han disminuido los accidentes de trabajo y de circulación causante por el alcoholismo, y el absentismo laboral se ha reducido a un tercio. En el terreno sanitario, se registra una baja de mortalidad entre los menores de cuarenta años, así como un ligero incremento de vida.

Una señal roja

Seguramente que las autoridades del Politburó habrán tenido ocasión de comparar cifras y resultados, y sacar deducciones.

En efecto, después de decenios de persecución religiosa, más o menos represiva, el semanario disidente: El pensamiento ruso», editado en París en lengua rusa, acababa de publicar extractos de una conferencia de Konstantin Kharchev, presidente del Consejo de Asuntos Religiosos de la URSS, pronunciada ante un grupo de profesores de la Escuela Superior del Partido Comunista —donde se forman los futuros dirigentes—, para explicarles con plena franqueza la nueva política del régimen respecto a la Iglesia y a los creyentes.

No me interesa comentar hoy dicha política, sino dar la constatación del mismo Kharchev. Según sus palabras «el censo de los años cincuenta, reveló datos inesperados. Los creyentes eran entonces el setenta por ciento de la población de la Unión Soviética: 115 millones de personas. Según las previsiones oficiales, deberían haber sido menos de veinte».

No es que la religión haya sustituido al nuevo opio ruso: el alcohol. Es mucho más sencillo: con la religión —que no es opio del pueblo, por mucho que la predicara un profeta tan poco afortunado como Marx—, no puede ninguna clase de opios. Aunque sean comunistas. Pero esto es otra cuestión sobre la que habrá que volver.

El humor de URDAX

M.C.D. 2018

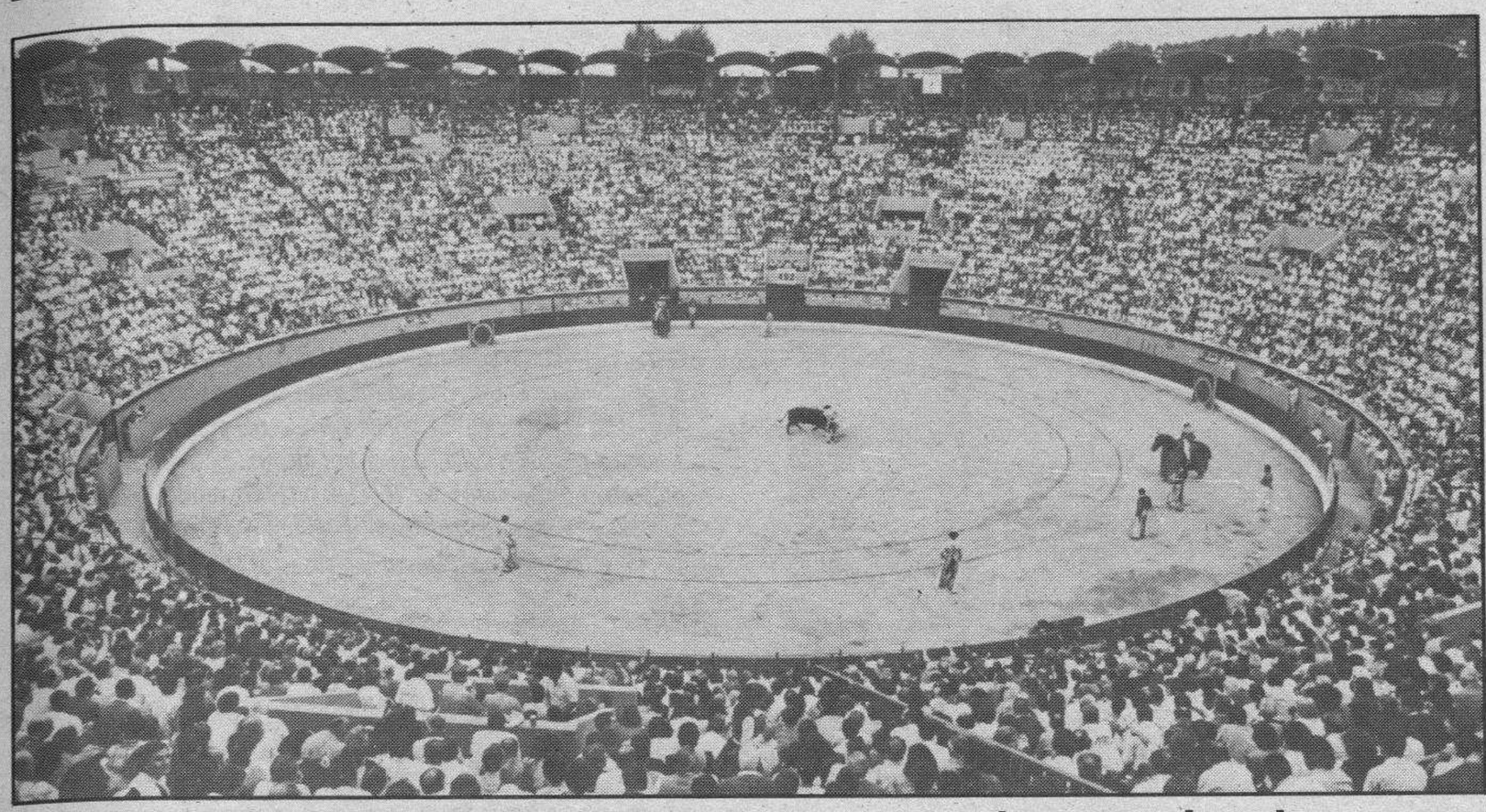

Las plazas de toros de Burgos y algunos hechos ocurridos en ellas

Paulino López González

LAS fiestas mayores de Burgos están al caer y entre los principales festejos programados se encuadran las corridas de toros, que en la Cabeza de Castilla siempre tuvieron importancia, contratándose a las principales figuras del toreo desde lejanos tiempos.

La primera corrida conocida tuvo lugar en la Plaza Mayor en Mayo de 1351. Se organizó con motivo de la visita a la ciudad de Pedro I el Cruel, rey que aunque nacido en el castillo que era su residencia oficial, pasaba grandes temporadas fuera de Burgos porque la corte era itinerante. Pero en el transcurso de la lidia, ocurrió un extraño suceso. Por orden del rey se dio muerte a un poderoso señor llamado Graciano de la Vega ordenando que su cadáver fuera arrojado al centro de la plaza donde fue pisoteado por los toros y después de este escarnio expuesto en la muralla de la ciudad.

También se cleebraron algunas corridas en la plaza de Vega en las fiestas de San Cosme y San Damián y en algunas de ellas toreó el burgalés conocido por el «Escabechero».

Se usaban como vallas del redondel los carros que voluntariamente traían los aficionados al festejo, que muchas veces eran saltados por los astados causando verdaderos pánicos y corridas por las calles.

Pero el verdadero coso hasta que el 14 de Septiembre de 1982 en que se inauguró la plaza de los Vadillos fue la Plaza Mayor.

La plaza de los Vadillos en su larga historia de casi un siglo fue testigo de grandes acontecimientos, algunos de ellos curiosísimos. El 15 de Septiembre de 1868 en una corrida la plaza se partió en dos mitades celebrándose dos corridas a la vez. Se lidiaron ocho toros y hubo un momento en que un toro saltó al otro lado entablándose una reñida lucha entre las dos bestias y unos momentos de gran tensión cuando el carpintero de la plaza, Valentín Sáenz, el «Mosca», estuvo a punto de morir arrollado.

Otro caso pintoresco le ocurrió a Lagartijo. Toreaba en la tarde del día 30 de Junio de 1883 y no estuvo afortunado en el primer toro de su lote y por ello la presidencia le impuso una multa, que luego le fue perdonada por matar su segundo de una estocada, pero el diestro prometió no volver a torear en Burgos y cumplió su palabra.

El 29 de Junio de 1897, cuando los toros iban conducidos a la plaza, dos de ellos se escaparon, los que tenían por nombre «Girón» y «Calcetero», pudiendo ser un día trágico, pues uno de los toros corneó y mató al caballo que montaba el conde de Berberana causando al ginete graves heridas. En su huída llegaron hasta Basconcillos del Tozo y San Mamés del Tozo donde fueron matados por la Guardia Civil.

El 27 de Junio de 1915 un toro de la ganadería Saltillo hirió gravemente a Juan Belmonte y el año 1921 en la celebración del séptimo centenario de la Catedral y del traslado a la misma de los restos del Cid, se celebraron corridas en los días 17 y 21 de Julio a las que asistieron Alfonso XIII y doña Victoria.

El año 1936 por causas de la guerra civil se encontraban en Miranda los toros que iban a ser lidiados en San Sebastián y trasladados a la plaza de Burgos, fueron sacrificados después de varios días en los corrales y los miuras fueron muertos a tiros de rifle por el famoso cazador don Gaudencio Ballesteros. Otro caso curioso fue la actuación en la plaza de un novillero chino llamado Hong, novillada que fue un desastre y hubo de ser suspendida con devolución del 50 por 100 de la entrada.

El año 1943 con motivo del Milenario de Castilla se celebraron corridas en los días 6 y 7 de Septiembre, con asistencia del jefe del Estado, Francisco Franco, el Gobierno en pleno y representantes de todas las provincias.

Pero el hecho más curioso y digno de ser reseñado es el ocurrido el año 1905 con motivo de un eclipse de sol, en que el rey Alfonso XIII con sus ministros y destacados políticos presenció el fenómeno solar desde lo alto del castillo y asistieron a la corrida de toros organizada de la ganadería de Murube que fueron lidiados por los espadas Montes y Machaquito.

Y como colofón de esta reseña taurina una esperanza: Que la plaza de toros de «El Plantío» alcance por lo menos los 96 años que tuvo de vida la de los «Vadillos» y la afición burgalesa consiga con su asistencia la promoción de la fiesta y conseguir que los grandes matadores actuales y los venideros lleguen al convencimiento de que Burgos entiende de toros y de toreros, tanto como Madrid o Pamplona y sabe calibrar y aplaudir las faenas de garbo y arte y pitar las que la muleta sea un simple elemento para cansar al toro y darle una muerte vergonzosa.

Desde la Argentina

Políticos nerviosos

Gonzalo de Sebastián

LA crisis golpea tenazmente a la Argentina y para descolocar aún más las cosas, los conocidos de siempre están complotando. Ahora no llaman descaradamente en los cuarteles porque los militares esta vez no les hacen caso. Se contentan con oscuros movimientos: bombas o amenaza de colocación de explosivos en cines, mercados y escuelas, olas de rumores muy bien orquestadas. todo esto, aunque no desestabilice la democracia, sin duda alguna causa trastornos. La Policía, que está tomando la función que le pertenece, ha logrado desbaratar la semana pasada a una célula extremista y gran cantidad de armas. Poco a poco esta incipiente democracia está afianzándose en este país. Las acciones de la ultraderecha ya no son noticia inmediata.

Hoy, en las páginas de los diarios, en cabecera a grandes títulos, aparecen los nombres de Antonio Cafiero, flamante candidato a presidente de la república por el partido peronista y el de Manzano, presidente de la bancada de diputados del mismo grupo político. Ha sido una vergüenza. Cafiero en una reunión de la interna presidencial, en vez de exponer los méritos para llegar a ser mandatario de esta nación, como era lo normal, ha lanzado una inusitada diatriba contra el Gobierno y el presidente utilizando un lenguaje escatológico impropio de una persona de su alcurnia política (es gobernador de la provincia de Buenos Aires), Manzano, por el otro lado, en otra reunión, entusiasmado con el efecto de su discurso, obnubilado seguramente por los aplausos, utilizando palabras soeces, indignas de ser pronunciadas por el representante del justicialismo en la Cámara de diputados, dudó de la honradez de la madre de Alfonsín asignándole la conocida frase.

En democracia está admitido atacar al adversario, siempre que sea verdad la imputación y sea dicha con cierta altura, pero la violencia desatada por uno de los candidatos al sillón presidencial y el uso de palabras vedadas por las buenas costumbres y por la lógica, son para preocupar. Ambos han metido la pierna hasta los ijares. Esto no va a ser nada bueno para el partido justicialista. Recordamos en este momento la quema del ataúd de Alfonsín durante la campaña del 83. En cierto punto fue la determinante del triunfo del radicalismo. Es posible que los periodistas, que estaban afianzándose ante la política económica poco feliz del Gobierno, vuelva a decaer en las encuestas públicas.

Los televidentes estamos asombrados todavía. Ayer pudimos ver y oír las partes álgidas de ambos discursos. Los canales de T.V., que aprovechan cualquier desliz de los políticos pasaron reiteradamente, las secuencias en las que se oyeron palabras soeces. Hoy, en vivo y en directo hemos vuelto a ver a los dos personajes pero con otro aspecto. Ambos han intentado explicar lo inexplicable diciendo que todo se debía a un momento de entusiasmo y que así hablaba el pueblo. Hay que señalar que tanto Cafiero como Manzano han tenido la valentía de pedir públicamente disculpas al presidente.

No sabemos nada de política (ni Dios lo permita) pero nos parece que las personas que se encargan de la dirección de los pueblos deben de tener, entre otras virtudes, el deber de hablar con mesura sin emplear frases, palabras, o epítetos que ofendan a los oponentes y a las personas que los han votado.

Nobleza obliga. ¿No es cierto?

TÓMESE UNAS VACACIONES MILLONARIAS

- Premios de **500** y **200** millones al décimo.
- **1.400** pedreas.

SORTEO EXTRAORDINARIO DE VACACIONES

SABADO, 9 DE JULIO
SANTIAGO DE LA RIBERA
SAN JAVIER (MURCIA)

lotería nacional
La Lotería

M.C.D 2018

Letras

Coordina: Juan José Pérez Solana

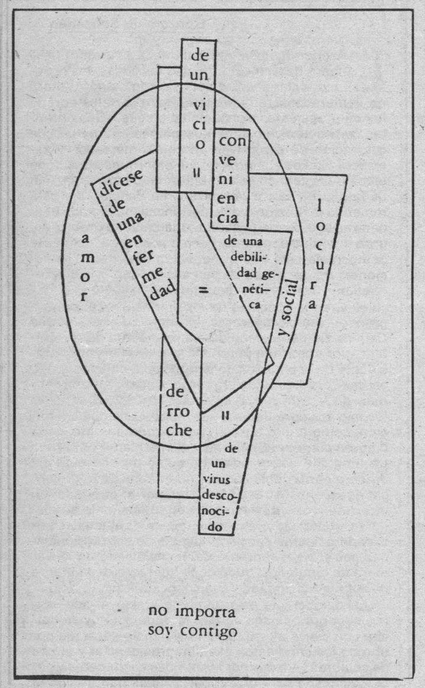

María Victoria Reyzábal nace en Madrid, en 1944. Vive en Argentina durante [illegible] *cinco años, cursando allí estudios de Filosofía Hispánica.*
Es profesora de la Universidad Nacional del Sur, publica sus primeros textos [illegible] *tiene varios premios literarios.*
Regresa a España en 1974, donde ejerce como profesora de Bachillerato, de [illegible] *ua y Literatura Española.*
Realiza numerosos trabajos de crítica literaria y ensayo, publicados en dife [illegible] *medios de comunicación.*
Su poemario «Me miré y fue el océano» (1987), resulta finalista en el VIII Pr [illegible] *Barro de Poesía.*
En el año en curso ha publicado «Equilibrio de arenas y de viento», libro de [illegible] *extraemos unos cuantos poemas que confirman su personal estilo, en el que «los sueños, los gritos y la desesperanza son susurros quedos de un ser que ironiza,* [illegible] *a y se lamenta».*

La extraña y atormentada posía de María Victoria Reyzábal

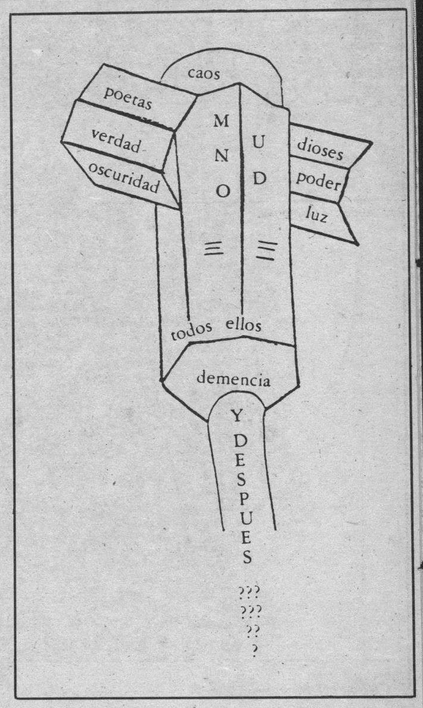

poema 41

dicen los científicos que todo se transforma. se transforma el amor en olvido. se transforma la ternura en toalla usada. también se transforma el dolor en dolor más antiguo y persistente. la familia en enemigo. ahora estamos frente a frente. sin nada bueno que decirnos. con todos los rencores entresaliendo de las mangas. y fingiendo que al menos nos toleramos. pero yo no te tolero. no soporto tu vida de cajonera, de baúl con cerrojo. no oporto tu mano en el bolsillo. tus ojos de piraña. para siempre ya nosotros resulta imposible. nunca me diste tu ropa. nunca me diste transporte. primero me alejé y luego quemé los tobillos para no regresarte jamás. y reptar hacia atrás como ave de futuro. quizá algún día. podré si por fin me abandonas librarme de tu herencia ulcerada. no nos vemaos nunca puesto que nos hacemos heridas también con algodones. que te perdone alguien mi bruma. que te perdonen mi odio. soy la abajo firmante.

poema 42

yo no te encontré. tú saliste a buscarme de la espesura del paisaje humano que me era indiferente. te acercaste. sólo tenía distancia y soledad, pero en otras heredades era reina de castillos, de corceles blancos, de príncipes de izquierda. tú saliste a buscarme. yo leía a salinad, a lorca, a otero y cerré los libro para mirar quién era el que tenía los puentes a mi exilio. el que me curaba heridas que casi no tenía. miraba pero no te encontré y te acercaste, te alejaste con el mismo gesto de aljibe fresco.

cuando te fuiste, no se me fue nada. volvieron mis poetas a leerme sus versos. mi soledad se acompañaba de grafías. mi tristeza es una angustia literaria, sufre como en las novelas. muchísimo. no, como en los poemas. muchísimo...

te acercaste nuevamente como un perro abandonado que supone hacer un favor siguiendo al viajero. viator. por eso, pronto, antes, caí en la cuenta de que te quería. porque había un instinto de fiera moribunda que te guiaba a la mecánica de mi boca. fuá ahí donde comprobé que todo tu problema, los balazos de tu biografía se resumían en un error simple: no eres una flauta sino un violín, un stradivarius. y te habían soplado de buenas y malas maneras para integrarte a la orquesta. yo sólo tenía distancia y maleta y algo de tiempo. dejé a mis escritores porque tú te acercaste y ya supe ahora que había que afinarse las cuerdas de la dicha y los placeres. te juré milagros cuando ya se sabía que el fin del mundo estaba cerca porque los jinetes galopaban con guadañas. te juré milagros a pesar de mis nuevas mutilaciones y quise ser tu intérprete, arrogante artista de muñones. te acercaste. todo fue un acercarte e irte. todo fue un tenerte y perderte. todo fue tierno como la leche y cruel como una empuñadura venenosa. todo fue mecerse en el amor perfecto y erguirte en el orgullo y en el despecho. todo fue y nada queda, apenas una hija de palabras. el violín acariciado, contrastado en múltiples acordes y las ballenas de hierro que circularon de tí al vacío, del vacío a la esperanza. guárdate la huella que identifica mi aliento.

por eso, ya, ni el mar de tu cuerpo, ni las venas azules, ni los almacenes desgranados, ni el amor sin descanso han existido. y tú, nunca te acercaste a través del paisaje humano que me era indiferente, sin embargo, no te acercaste, pero al retirarte me quedé como quien se deshabita para siempre.

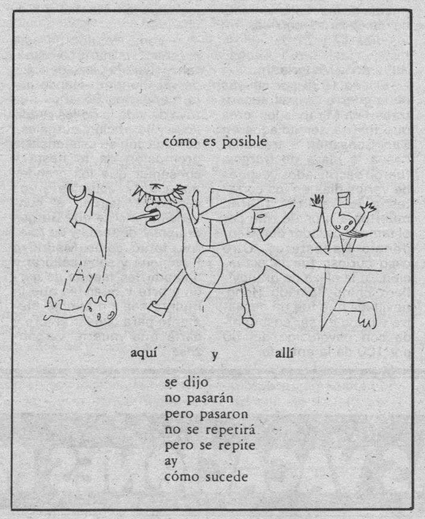

poema 26

si es amarilla la noche. noche de amor y bilis. si se erosiona la tarde mucho después de habernos vivido. por qué poro se llega a tu alma. por dónde se la enamora aunque sepamos que no existe. si amarte es que te amen mientras los vómitos amargan el agua del deseo. qué calles hay que caminarte con las armas rendidas para que los pinceles de tus ojos dibujen otros gestos de hambre. yo no tengo hambre. hambre de tu lengua mientras cantan los bosques y se callan todos los hombres del mundo porque también tengo pena. de no haberte nacido entre las manos de la dicha. de no ser cada uno en su tiempo azul, en su espacio de mares de ternura. la tristeza es una ballena muerta que se queda sin algas. gritan de tristeza los colegios con rejas y las prisiones sin helicópteros, los huertos con frutas de acero inoxidable. pero no hay pena como la de los poetas porque se suicidan.

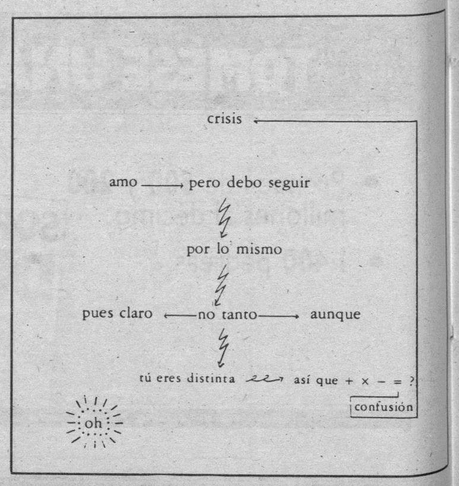

poema 27

sólo soy un escriba que registra el inventario ebrio del azar Mi oficio es el capricho sin tregua transparaentadora El mundo existe en un espejo de lenguas y de ellas caen palabras que se estrellan El mar también se sabe lengua y busca mojarte los pezones Pero hay un tiburón para devorarte por cobarde Debes salir de tu maceta en el invernadero a los divanes erráticos Hay peligro pero la vida es eso Un agudo dibujo de la herida sobre el ordenador que sangra Y los niños eligen ser caníbales por amor Yo me acuerdo de todo pues no tengo memoria Mil veces giraron las esferas y mil veces comí mi hígado de fenix Didan lo que digan el arte y la ciencia llegan al mismo punto La galaxia se extiende infinitafinita ya que no puede medirse Y mi deseo restalla como un látigo amaestrado Las enaguas del viento emborrachan la noche y los abedules de mis hojas Un album parece la vida de fotos Mi estirpe está en tu vientre verde Apártale la escarcha de las horas Los inmortales resultan mecánicamente repetitivos como átomos tontos La luz tiró hacia arriba los lagartos e inventó aves y de mí coge la letra terca cual recobra el océano en lo oscuro la plata de la luna Todos los héroes han posado para los manuales escolares hasta el desconocido Borges ha muerto pero imaginó que un Jorge Luis eterno total que es el que firma sus libros pasados y futuros.

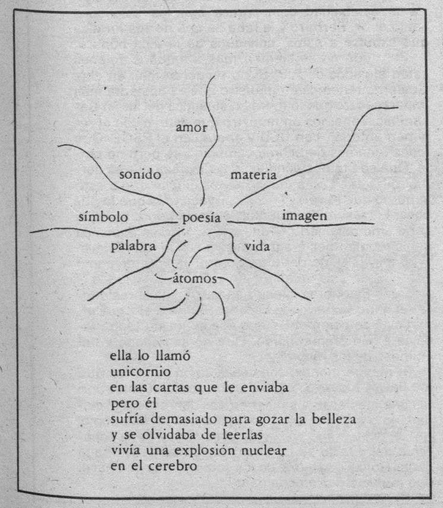

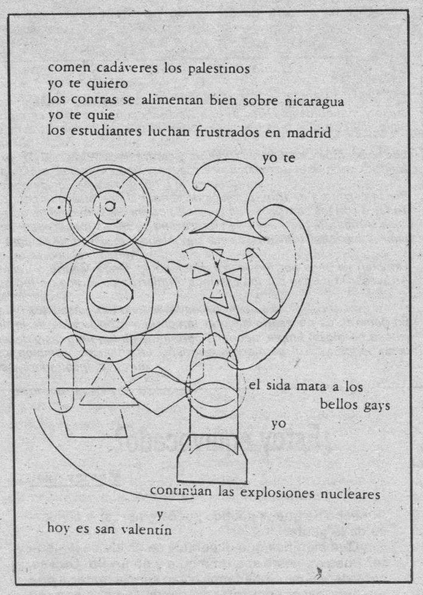

poema 3

por qué te afliges
acaso no paseaste por el cairo
como un faraón clandestino
no hiciste de papa en san pedro
bajo la permanencia de miguel angel
no recorriste roma
césar de confusiones y atalayas
no fuiste sena
y te elevaste notre dame en parís
por qué te afliges
no estás colgada mil veces en el prado
no rezas en las sinagogas toledanas
no residiste en bahía blanca
y no comiste naranjas en marruecos
creciste ébano en guinea
por qué te afliges
no le pusiste sol a londres
y le robaste brujas a bélgica
por qué te afliges
si la vida es sólo una odisea de regresos

poema 10

cualquier mujer sabe
que es cueva
baúl
ropero
manta
levadura
bocadillo
y que ellos siempre la buscan
para evitar el vacío metafísico
por eso los mira como a extraños
aunque claro
si hubiera sido hombre
en este cochino sistema
también habría deseado
una fémina así
sin embargo
se dedica a parir incluso a los varones
a bañarlos
criarlos
vestirlos
y desde luego a educarlos patriarcalmente

M.C.D 2018

Las entradas de Burgos

V.R.

Acceso desde Gamonal.

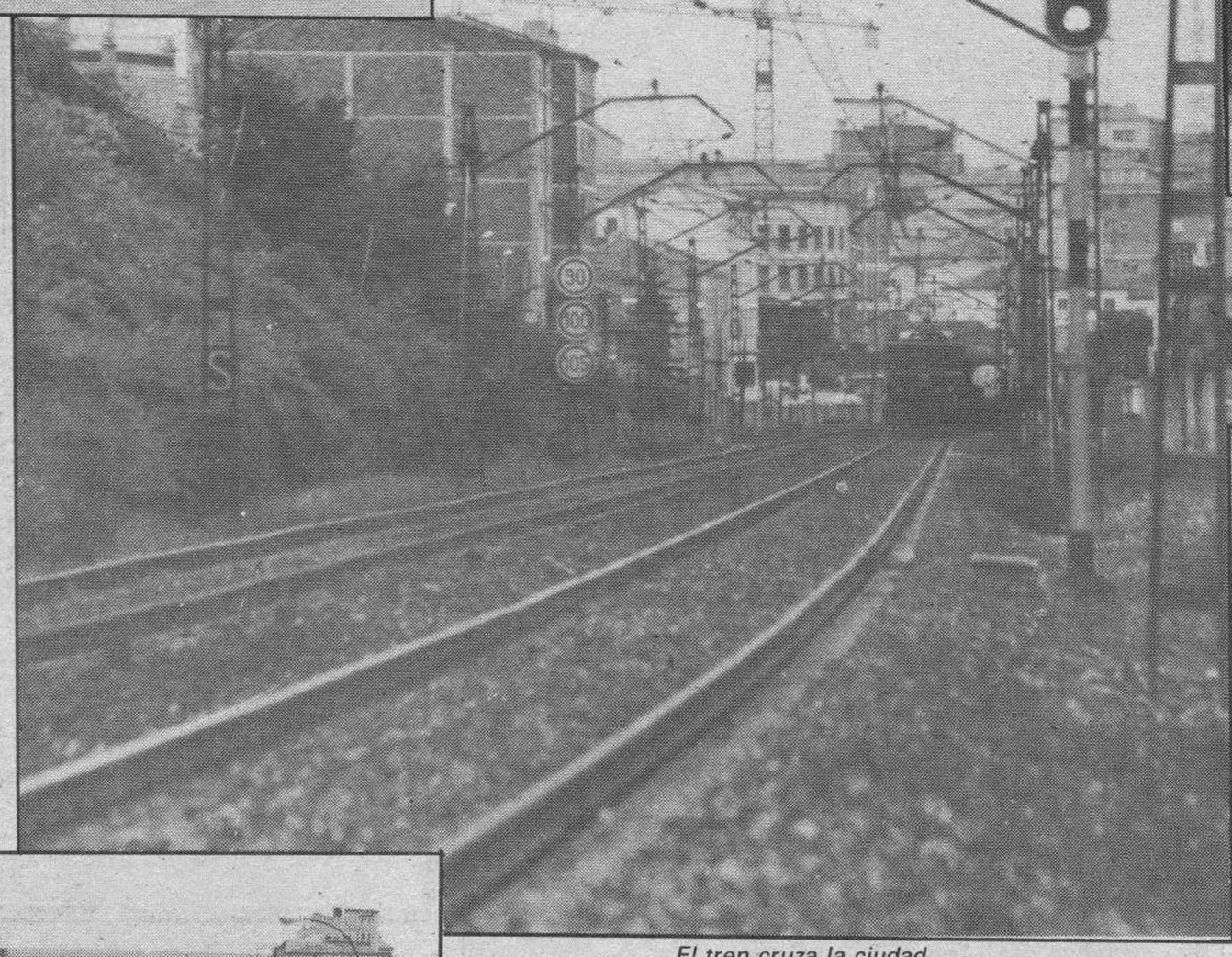

El tren cruza la ciudad.

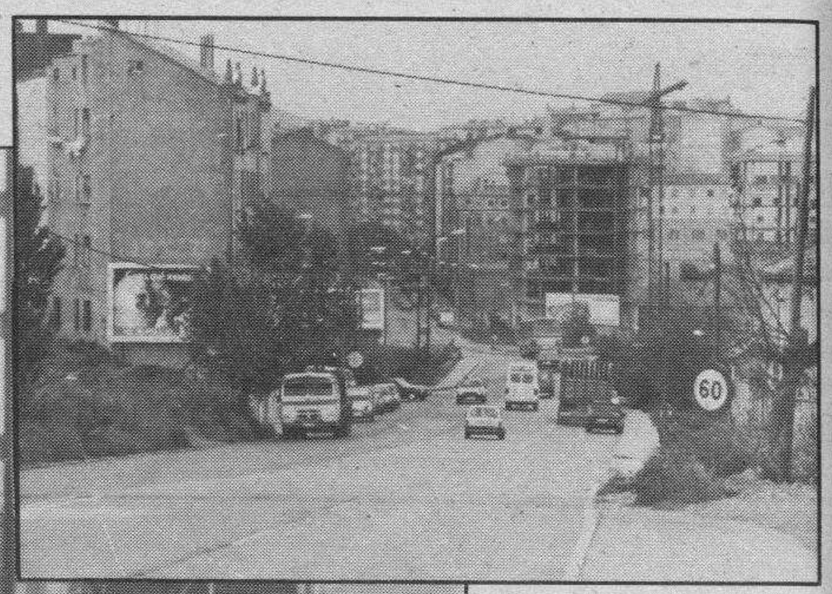

Desde la carretera de Madrid este panorama y el paso a nivel.

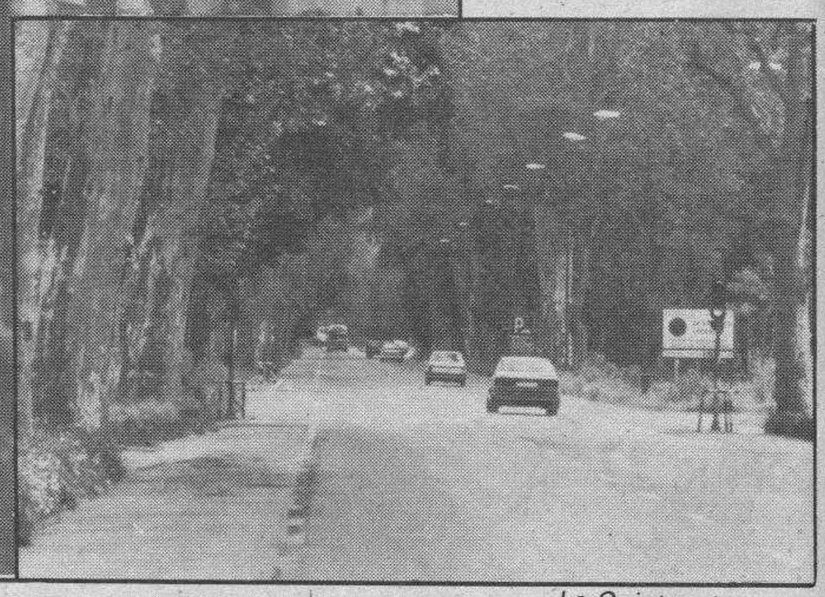

La Quinta, otra cosa.

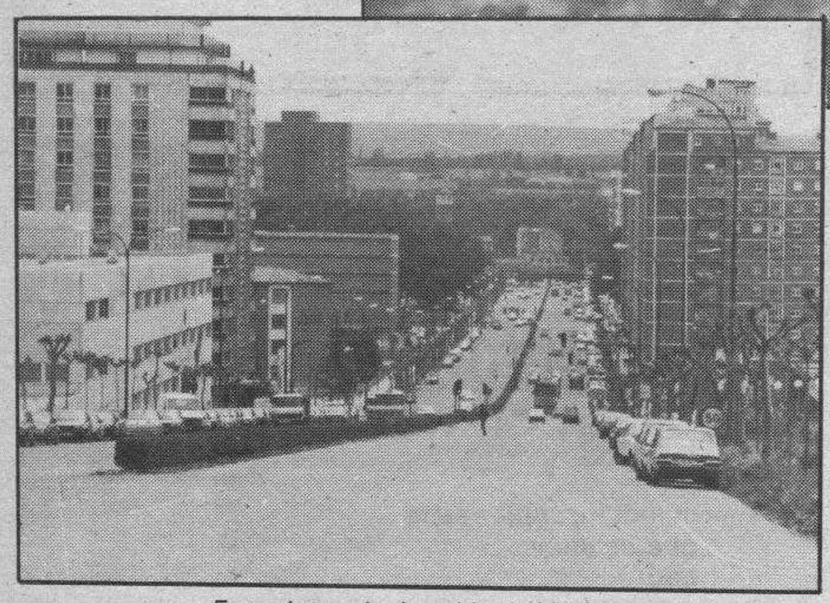

Entrada por la Avenida de Vigón.

Los accesos de una ciudad suelen ser las tarjetas de identidad, los síntomas de aquello que es bonito o de lo que resulta horroroso, sucio y mal cuidado. Ofrecen una visión de conjunto de la configuración urbanística y es necesario cuidarlos. Hasta la mitad de este siglo, las entradas más hermosas eran las que se hacían a través del ferrocarril, pero ahora se han multiplicado los puntos de acceso a Burgos.

Les ofrecemos una visión variopinta y contrastada. Viniendo desde Madrid, los accesos están mejorando sensiblemente por la calle de Madrid, aunque el ferrocarril nos reduce a una ciudad del siglo pasado. Pasando la Autovía, nos situa como casco urbano expandido en torno al río y donde resalta, lógicamente, la Catedral, como monumento universal.

Por la carretera de Irún, a través de Gamonal nos ofrece la panorámica de una ciudad que creció sin control y de forma desmedida. Todavía con los contrastes de las viejas casas del Gamonal de otro tiempo. No es buena esa entrada. Por la ruta de Santander, es otra cosa. Amplitud, gran avenida y el trazado de zonas modernas y hermosas. Hacerlo por el paseo de la Quinta nos parece relajante, si bien el paso del tráfico nos está suponiendo un caro tributo para el arbolado. Los «pulmones de Burgos» se resienten por el humo, cuando el tabaco se prohibe para el ser humano.

También se llega por ferrocarril. Haciéndolo desde Madrid o Valladolid las entradas son bonitas a través del paseo del Empecinado. Atravesar la ciudad por los caminos de hierro nos ofrece un feo aspecto, entre traseras de edificaciones y pasos a nivel con colas, a veces, interminables.

También desde Valladolid tiene aspectos notables como el pórtico de la ciudad de Burgos.

En general, es necesario mejorar la configuración urbana de la llegada de nuestros caminos. Todos conducen, sin embargo, a una ciudad hermosa, limpia, pequeña pero llena de inquietudes y deseos de salvar sus propios y graves problemas. Desde luego, aquí se dan cita los más disparatados contrastes urbanísticos. También los rincones con verdadero sabor a ciudad cosmopolitana, artística, europea, inspiradora y sobre todo monumental.

¿Estoy equivocado?

Montesquieu

A veces, eso de ponerse a pensar es ciertamente complicado. Decía el sabio: «Muchacho si quieres ser feliz, como me dices, no analices, muchacho no analices».

Aunque estoy convencido de que el sabio tiene razón, existen determinados asuntos hacia los que uno tiene querencia y resulta muy difícil eso de sustraerse al análisis. No voy a tener más remedio que exponerme al riesgo de una cierta infelicidad, pero... es que no me aguanto.

Vamos a ver, la cuestión sería: ¿Cómo intervienen los ciudadanos en el ejercicio del poder en una democracia? Bueno, me dirán, pues vaya una cosa y tanto rollo para terminar planteando cosa semejante. Otros pensarán que les trae sin cuidado, cada cierto número de años van y votan o asisten a una manifestación o se acuerdan del padre de un funcionario y con eso tienen bastante; la política es cosa de los políticos. Haciendo un alarde de sinceridad, reconozco que los que así piensan me dan envidia. ¡Jesús, qué tranquilidad! Así se puede. Muchacho no analices. Pero qué le vamos a hacer, cada uno es como es y si le ha tocado ponerse a pensar... pues a complicarse la vida.

La importancia de la cuestión radica en ser la democracia el mejor de los sistemas conocidos, por lo que merece la pena no sólo el conservarla, sino también el mejorarla. Digo esto porque se me hace complicado el llegar a entender o aceptar que la participación del ciudadano en la vida colectiva se limita a votar, asistir a algún mitin, formar parte de una manifestación o ir a saludar, con la banderita, al jefe del Estado de turno que visita el país (esta última expresión de participación política reservada casi siempre con carácter exclusivo a los habitantes de la capital). Pues a mí con eso me basta y me sobra —dirán los de antes—. No digo que no. Pero se me tendrá que reconocer que tiene sus peligros y entre ellos el hecho de que el político pueda empezar a olvidarse de la gente.

¿Qué significa que el político se olvide de la gente? Pues que esta sea un medio y no un fin. Que se considere a los ciudadanos como simple materia prima para hacer encuestas de donde se obtengan resultados que ayuden al político a permanecer donde está. Olvidarse es tratar los asuntos públicos como atinentes exclusivamente a un grupo de iniciados. También consistiría en no saber doblegarse ante algo mejor, aunque haya que renunciar a posiciones agradables. Olvidarse de la gente consiste en todo eso y en mucho más, pero no quiero aburrir más, eso sí, que no se me diga que escribir o pensar o tener estas ideas es un delito de lesa majestad, que se trata de un ataque desestabilizador a la clase política. No amigos, no. Se trata de recordar ideas tan elementales como que la democracia es de todos; que existe gracias al acuerdo de todos; que los que mandan son unos simples delegados, representantes o mandaditos y por eso, no se lo deben creer.

¿Que exagero? Pues bien, a modo de ejemplo citaré un nombre paradigmático de lo que quiero decir: Sr. Barreiro. Todo el mundo tiene derecho a cambiar, evolucionar, replantear o meditar. A lo que nadie tiene derecho es a dar la imagen de importarle un pimiento lo que la gente piense, vote o decida. El Sr. Barreiro, vergonzante, vicepresidente de la Xunta gallega, miembro de A.P. y elegido en las listas de ese partido decide que como es muy listo, como tiene muchas razones y como se ha apropiado indebidamente de la opinión de los que le votaron, pues que se va. Pero no solamente se va, sino que dentro de la misma legislatura (es decir con los votos de unos ciudadanos que optaron por un partido político) coge y cambia y se va con otros, muy amigos y monta otro tingladete. ¡Olé los tíos con salero! Que no se me diga que escribir estas cosas es atentar contra la estabilidad democrática. Lo que atenta contra la estabilidad democrática son los individuos como el Sr. Barreiro y la falta de una norma jurídica que expulse a estos individuos de la vida pública.

Pero que no se sientan más tranquilos quienes estén alejados de A.P. Si no recuerdo mal, en este Gobierno tenemos un ministro que es bastante más imperecedero que lo fuera en su época del señor Cabanillas. Tenemos un ministro que estuvo con el régimen anterior, con UCD y ahora con el PSOE. Que todos tenemos derecho a cambiar... sí, pero no tanto. Que con tantos penduleos y adaptaciones es normal que quien más quien menos piense que a este señor lo que le va es la cosa privada más que la pública. En resumidas cuentas: No solamente hay que serlo sino padecerlo. Y además, si uno se equivoca de chaqueta pues a aguantar y a casita, que llueve. Pero mira que perder a un tío que sabe tanto como para haber sido ministro en Justicia, Hacienda y Asuntos Exteriores, siendo en vacaciones presidente del Banco Exterior de España. ¡Santo Cielo, qué injusticias se cometen! Y que ese señor no tenga todavía algún premio gordo. Que no sea citado en el Guiness de los records.

Ni más ni menos, son cosas como estas las que me llevan a pensar en eso del respeto al voto. Son las que me llevan a pensar en eso del respeto al ciudadano o a lo que significa la soberanía del pueblo. No se olviden que yo soy de esos que lo de la soberanía del pueblo se lo toma muy en serio. No haga señor González alguno de los comentarios que hace, que me va a dar mucha pena.

M.C.D 2018

Un monje burgalés camino de los altares

XVI

Fr. M.ª Damián Yáñez Neira
Monasterio de Osera (Orense)

Villasandino

Hace cosa de veinte años, visité este pueblo, remanso de paz en la meseta castellana, con ánimo de conocer la casa solariega de los Arnáiz, donde el Hermano Rafael pasó largas temporadas, en aquello años en que la enfermedad le obligó a salir del monasterio varias veces. Allí radicaban parte de las fincas de la familia, y se convirtió la villa en lugar de cita para toda la familia, de modo especial a partir de la revolución de Asturias de 1934, hasta finalizar la guerra en 1939.

La casa en cuestión, cuando yo la visité, se encontraba sola en la misma entrada del pueblo desde la carretera, a mano izquierda. En tiempos de Rafael debía ser un chalet precioso, con su huerta poblada de árboles que llegaba a un pequeño río, pero treinta años después se hallaba ya muy deteriorada, por no vivir nadie en ella. Ignoro cómo estará en el momento presente. Siempre pensé que bien podía convertirse en auténtico lugar de peregrinación, no sólo por haber vivido en ella el Hermano Rafael, sino principalmente por un precioso Ecce Homo que dejó pintado en la pared de la escalera, una de sus últimas creaciones, de una fuerza emotiva impresionante.

A Rafael le encantaba vivir en Villasandino, pues siendo tan amante de la soledad, y ya que no le era dado poder continuar mucho tiempo en el monasterio, buscaba un ambiente que le pareciera lo más posible, y lo encontró aquí, en su casa solariega de Villasandino.

Después de la revolución de Octubre

Ya conocemos la carta de doña Mercedes, su madre, dando cuenta de los horrores padecidos en los primeros días de Octubre de 1934, cómo atribuye su salvación y la de los demás familiares, a su «ángel Trapense», el cual les aseguró que nada malo les pasaría, «porque Dios estaba con él». Finaliza la carta resumiendo: «Las balas han atravesado las paredes en agujeros formidables, han destrozado cristales y puertas, pero mi querido Crucifijo de sándalo sin tocarlo, se han incrustrado junto a nuestros instrumentos de música sin arañarlos... En fin, hasta esos salvajes que parecían vomitados por el infierno han respetado nuestra casa, habiendo destrozado tantas, y a nuestra persona, habiendo muerto y atormentado a tantos inocentes... Qué sabio es Dios en sus designios.

En cuanto a los horrores aquí cometidos sería una lista interminable; padres que han visto morir a sus pies sus hijos, destrozados por balas, gente en la más completa miseria, familias enteras arruinadas con su modo de vivir deshecho, tesoros desaparecidos y un enorme montón de escombros que abarcan calles enteras en las que no ha quedado una sola casa en pie... es horroroso tanto desastre...». Finaliza la carta comunicando la llegada a Oviedo —dando la vuelta por Santander— de su hermano don Alvaro y de su hijo Luis Fernando, el futuro cartujo, con los cuales al día siguiente «se fue mi Rafaelín a Burgos a **descansar de tanto horror durante unos días»**.

Sin duda alternaría entre la ciudad y Villasandino, pues en burgos tenía fija la residencia su tío Alvaro, pero le agradaba más la vida pacífica de la aldea, donde con mayor facilidad podía entregarse a sus aficiones de monje contemplativo. La Naturaleza era un libro abierto donde de continuo leía y admiraba las perfecciones del Creador.

Leopoldo

Fue el menor de los tres hermanos, nacido en 1914. Luis Fernando nos ha dejado unos trazos sobre su persona, por donde podemos llegar a conocerle de alguna manera. «Estudió la carrera de abogado en Oviedo. Creo que era el más inteligente de los cuatro hermanos, muy intelectual, un hombre grueso, optimista hasta rayar un poco en lo absurdo, con una simpatía enorme y un guasón terrible, sin ningún respeto humano, lo que siente no suele callárselo, quedándose tan tranquilo. No suele inmutarse por nada; muy discutidor, muy comodón, nunca bailó porque según él era una cosa tonta y se cansaba.

Muy amante de la buena mesa y con buen diente como su madre; muy pacífico, durante la carrera estudió las asignaturas que a su parecer eran más idóneas para lo que quería ser, estudió mucho Derecho Civil, pues quería opositar a Notarías». Es un excelente padre de familia, el único que contrajo matrimonio. Desde hace más de doce años, debido a un derrame cerebral, se halla paralítico del lado izquierdo haciendo la vida en un carrito. Nunca se le ha visto quejar, antes lo lleva todo «con alegría y humor espléndido, completamente anormal si se mira desde un punto de vista humano, más como él todo lo ve bajo el Divino aceptando con paz y alegría lo que Dios quiere enviarle, como buen discípulo de Rafael que fue tan aceptador de lo que Dios le mandó».

Fue Leopoldo quien **más trató a Rafael sobre todo en los últimos años**, por hallarse en casa, pues fue tanta la influencia que Rafael ejerció en él, que logró convencerle a dejar los estudios para dedicarse a la labranza. Se encargó de dirigir el cultivo de la hacienda de Villasandino. Se explica que no aumentara mucho el capital, si es que lo aumentó algo, porque no había nacido para labrador. En el primer momento que halló ocasión, mandó a paseo a la agricultura y volvió a sus libros.

«Leopoldo —dice Luis Fernando— es el que más ha convivido con Rafael y el que mejor le ha conocido, pues tenían unas largas conversaciones en Villasandino. Le ha visto salir para la Trapa, le ha visto entrar en casa enfermo, asistió a todas sus enfermedades, le volvió a ver salir para la Trapa varias **veces y la definitiva, la último** vez que se fue a la Trapa poco antes de morir, él mismo le llevó, dándose cuenta de la heroicidad de su hermano Rafael para dejarlo todo, sabiendo que entraba en la Trapa para morir, pues allí no le podían cuidar como le cuidaban en casa».

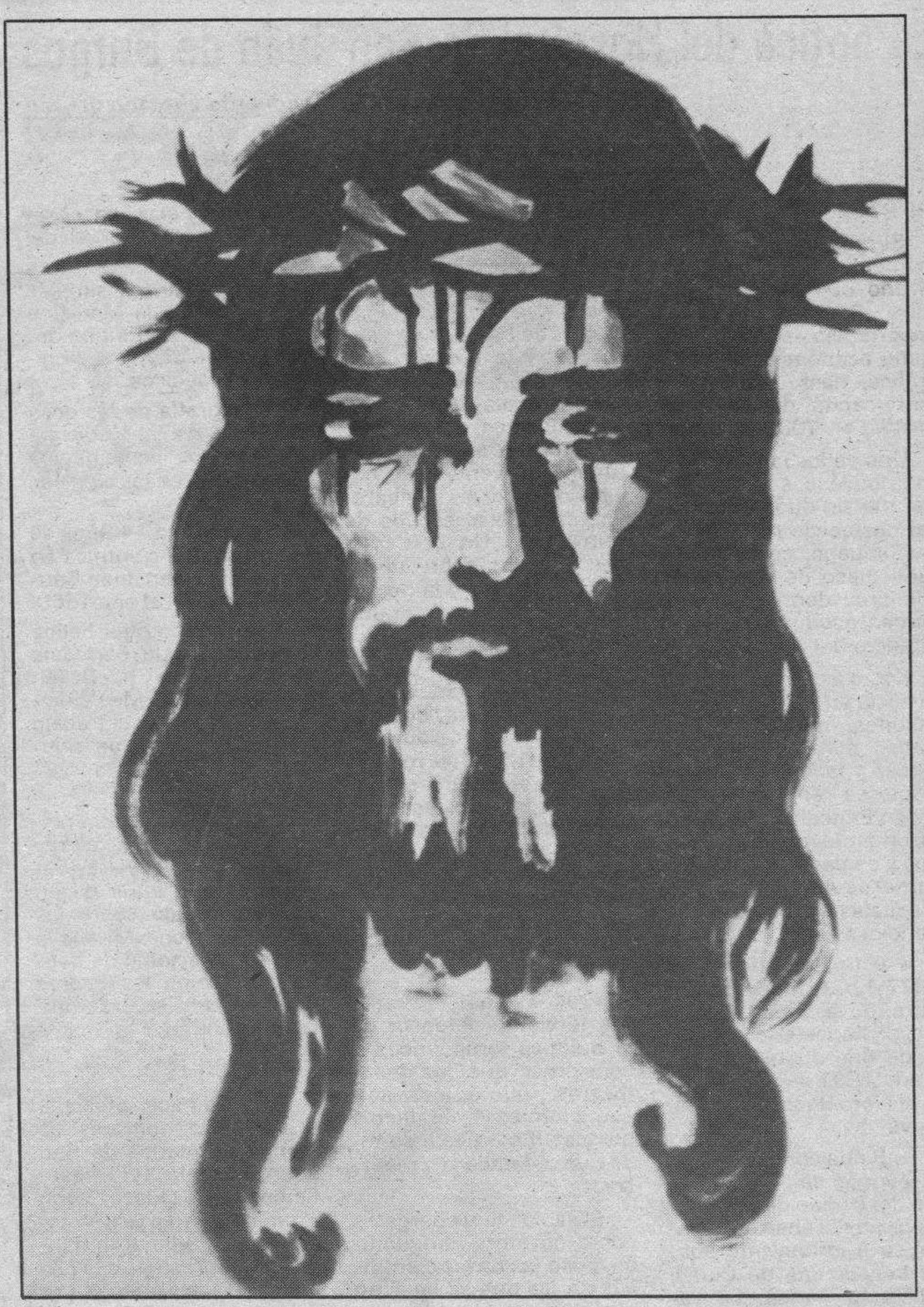

Ecce Homo de Villasandino.

Leopoldo habla de Rafael

Poseemos unas preciosas declaraciones inéditas de Leopoldo quien nos habla sobre su hermano Rafael. Ofrecemos lo más saliente de su relato. «Recuerdo que la convivencia, con mi hermano Rafael, era muy agradable por mi parte, era un hermano mayor que yo, con más formación, con más cultura, con más facilidad de palabra, con una conversación realmente impresionante. Llevaba una vida muy sencilla; salíamos mucho de **paseo, hablábamos de** todo, el que más hablaba era él, hacía comentarios de todo lo que veía, sobre todo hablaba de su vocación religiosa, de su convento y yo le escuchaba embobado.

Se dedicaba principalmente a escribir, leer, a pintar y rezar. Allí pintó sus mejores y principales cuadros, el interior de la iglesia de Villasandino, un bodegón en la escalera el Ecce homo, una serie de apuntes por un procedimiento que él empleaba, medio óleo, con unos lápices de cera, del cual se sentía muy satisfecho, porque lo más característico de este hombre además de la simpatía y de la percepción de los sentimientos de su interlocutor era una ausencia casi completa de lo que se viene llamando modestia, que en realidad no es más que una falsa modestia. Era una persona que iba siempre a la verdad, fuese cual fuese.

Cuando terminaba un cuadro, cuando le salía bien, se daba cuenta, porque entendía mucho de pintura, y me lo decía: Mira, esto me ha salido muy bien, este trozo de este cuadro, es digno de un buen pintor clásico..., mira esto es muy difícil de hacer, estoy ensayando porque yo aunque he pintado poco, he dibujado mucho, y soy un buen dibujante, y un pintor principiante, llegaría a pintar, si me dedicase a ello, que no me voy a dedicar, porque yo en cuanto me ponga bueno, me decía él, volveré a mi convento, porque lo mío es estar en el convento rezando; es mucho más interesante, claro está que andar pintando tonterías por muy bien que las hagas».

Este Suzuki Santana es un Samurai
¿Y tú?
Nuevo Suzuki Santana Samurai.
SUZUKI
SANTANA
Fabricado por Land Rover Santana, S. A.
Tu estilo. Tu poder.
Concesionario oficial:
Trabado S. L. Ctra. Madrid-Irún, Km. 234 - Telf. 267676 BURGOS

M.C.D 2018

La botica del Hospital de San Juan de Burgos

Eduardo Lezcano del Río

(A la memoria de don Guillermo Folch Jou que me enseñó a querer la profesión a través de su historia)

Introducción

Burgos, desde el mismo momento de su fundación el año 884 por el Conde Diego Porcelos, crece en importancia tanto política como económica y demográfica, hasta convertirse en la capital del Reino de Castilla en 1035.

Uno de los factores que contribuyó a su prosperidad fue sin duda el ser lugar destacado del Camino de Santiago, con el incesante paso de peregrinos que procedentes de toda Europa, acudían a visitar el sepulcro del Apóstol.

Como esta ruta jacobea se hacía en durísimas condiciones, muchos enfermaban, por lo que los Monarcas y las comunidades religiosas, en especial la Orden Benedictina, se afanaron en levantar en pueblos y ciudades del camino numerosos albergues y hospitales en los que eran atendidos.

A este fin, Alfonso VI (1072-1109) fundó, extramuros de la ciudad de Burgos, el monasterio y hospital de San Juan Bautista, el año 1091 según consta en el Libro Becerro del real convento.

La Reina doña Constanza, esposa de Alfonso VI, hija del Duque de Borgoña y sobrina del abad de la poderosa e influeyente abadía benedictina de Cluny, pidió a su marido que trajese al virtuoso monje Alesmes (San Lesmes) para que se pusiera al frente del recién fundado monasterio.

San Juan estuvo sujeto a la abadía cluniacense, durante tres siglos y medio, al cabo de los cuales se puso bajo la observancia de los monjes reformados de San Benito el Real de Valladolid.

En 1479, los Reyes Católicos solicitaron del Papa Sixto IV autorización para que se nombraran patronos del Hospital de San Juan, al obispo de Burgos, a la comunidad benedictina y al Concejo burgalés, a lo que accedió el Papa en bula fechada en ese año, conociéndose indistintamente como Hospital de San Juan o del Papa Sixto, desde entonces.

Botica

Un hospital de la importancia del de San Juan no podía carecer de farmacia para mejor practicar la caridad y suministrar a los peregrinos y pobres los medicamentos necesarios.

Desde la época fundacional estuvo regida por profesionales seglares, hasta que en 1553, Fray Tomás de Paredes se hace cargo de la botica, como primer monje farmacéutico, dotándola de abundantes productos, utillaje y un espléndido botamen de cerámica talaverana, en cuyas copas, orzas y albarelos, campea el escudo de San Juan: Un corderillo descansando sobre un libro con la cruz y la flámula, todo ello orlado por una guirnalda coronada.

A Fray Tomás sucede en 1573 su discípulo Fray Esteban Mañaría, que administra la botica durante 41 años, hasta su muerte acaecida en 1615 fecha en que es sustituido por Fray Diego de Santurde hasta 1638 y al que a su vez sucede Fray Esteban de Villa, considerado como uno de los farmacéuticos de más prestigio de la ciencia farmacéutica del siglo XVII.

Fray Esteban de Villa fue ferviente defensor de la química terapéutica, al considerar que los fenómenos fisiológicos son esencialmente de índole química. Es en este sentido, un verdadero precursor.

El sabio monje burgalés como novator y troquímico, puso las bases científicas en las que se basó en el siglo siguiente, Félix Palacios, en su «Palestra Pharacéutica Chymico-Galénica» incorporando definitivamente los productos químicos a la farmacia y medicina práctica, no sin áspera y dura polémica entre sus defensores y detractores.

El Padre Esteban de Villa elaboró magistralmente la Triaca Magna de Andrómaco, surtiendo de ella a todas las farmacias existentes y solicitada hasta por los Reyes y magnates. Se siguió haciendo tradicionalmente en esta botica conventual hasta que Felipe V concedió la exclusiva de su preparación, al Colegio de Boticarios de Madrid en 1732.

Es autor de las siguientes obras:

—Examen de boticarios (Burgos 1632). Libro imprescindible en las farmacias de la época. Sirve de iniciación en la práctica profesional.

—Ramillete de plantas (Burgos 1646). Excepcional tratado sobre las plantas medicinales, en especial de las procedentes del Nuevo Mundo.

—Libro de los simples incógnitos de la Medicina (Burgos 1643). Es una defensa de la Chymica dirigida a los médicos.

—Biografía de los doce príncipes de la Medicina. Vida de los doce genios que reconocen las ciencias médicas.

Después de 44 años de fecunda labor científica en la botica de San Juan Bautista murió en el año 1660.

Diez años antes Felipe IV declaró a la Farmacia «Arte científico y liberal, en todo igual a la Medicina», que sin duda fue el trabajo de este monje el que influyó en la disposición del Rey.

Siguen en la administración de la farmacia Fray Manuel de Tilla, y Fray Esteban Núñez, autor de un curioso tratado sobre las aguas titulado «Mirapolio general y racional de botica», así como los Padres Esteban Bretón y Jerónimo Bretón.

Siglo XVIII

Para no hacer prolija la relación de nombres de monjes boticarios de San Juan del siglo XVIII, reseñamos que todos fueron examinados por el Protomedicato y siguieron dando fama y prestigio a la farmacia. Precisamente por esto, este siglo fue testigo de numerosos pleitos promovidos por los farmacéuticos burgaleses considerando como intrusismo el ejercicio profesional de este convento.

Siglo XIV

Durante las exclaustraciones de 1809, 1820 y 1835 el Ayuntamiento de Burgos ejerció el patronazgo del Hospital y por tanto la farmacia, por el derecho que le asiste ateniéndose a la Bula de Erección en la que se especifica que llegado el caso de no ser atendido por los frailes, pase la administración y gobierno al arzobispo de Burgos, conjuntamente con el Arcediano de la Catedral y el Ayuntamiento de la ciudad. El ejercicio de este derecho, le confirió carácter municipal y por consiguiente público al hospital y a la farmacia.

El Monasterio fue transformado en un reformatorio carcelario en cuyo estado permaneció hasta el primer tercio del presente siglo.

Fachada del desaparecido Hospital de San Juan en cuyo centro se creó la famosa botica.

En 1840 se adquirió un nuevo botamen para la farmacia supliendo al primitivo talaverano y con el mismo emblema que figuraba en los antiguos tarros.

A finales del siglo XIX se llevó a cabo una modificación de los locales, montándose anexo un laboratorio de Salubridad.

Siglo XX

El 14 de Julio de 1949 se declaró un incendio en el Hospital destruyendo casi totalmente el edificio. Los enseres de la botica que pudieron ser recuperados, se trasladaron a los locales de la parroquia de San Lesmes y almacenes municipales.

Cuando parecía que, como tantas otras farmacias monacales, también esta iba a desaparecer, sin embargo...

Recuperación

En 1961 mi admirado profesor el general farmacéutico don Rafael Roldán y Guerrero, por entonces presidente de la Sociedad Española de Historia de la Farmacia, sugirió al farmacéutico que estas líneas escribe, en su domicilio madrileño de Modesto Lafuente, recabara datos sobre la situación de la farmacia después del incendio.

Personalmente el encargo no podía ser más grato, y así pude seguir de cerca los acontecimientos. Lo que quedaba de la farmacia fue pasando de las dependencias municipales al Hospital del Rey, de ahí al Arco de Santa María donde permaneció varios años.

Fue suerte que por entonces era concejal del Ayuntamiento de Burgos el farmacéutico burgalés don José V. García Antón que fue excelente valedor para hacer volver la farmacia a su primitivo emplazamiento. Hubo que salvar trámites y dificultades de todo tipo, tanto administrativos como burocráticos, desinterés municipal y falta de presupuesto.

Inestimable fue también la ayuda de don Juan Manuel Reol Tejada, subdirector general de Farmacia, ante las autoridades locales.

Por fin la ubicación elegida para la instalación de la botica no pudo ser más acertada en los bajos del Monasterio junto al Museo del pintor don Marceliano Santa María, donde actualmente se puede admirar.

Es un trozo de historia de nuestra profesión que por fortuna se ha recuperado gracias al esfuerzo y tesón de los farmacéuticos citados, contribuyendo a conservar el patrimonio profesional con esta famosa e histórica botica burgalesa.

Bibliografía

—Rafael Roldán y Guerrero. La farmacia en las rutas de las peregrinaciones jacobeas. Boletín de la Sociedad Española de Historia de la Farmacia. Junio 1963. Número 54.

—Alejo Arnáiz Bonilla. Las afamadas boticas burgalesas de los Hospitales de San Juan, San Julián y San Quirce. Burgos 1981.

—Guillermo Folch Jou. Historia de la Farmacia. Madrid 1957.

APRENDE UNA MATERIA QUE NECESITARAS MAÑANA Y ELIGE EL SISTEMA QUE MAS TE CONVIENE

MECANOGRAFIA

- Sistema TRADICIONAL
- Sistema AUDIOVISUAL
- Aprendizaje a través de ORDENADOR

Comenzamos el 4 de Julio, y en el NUEVO SISTEMA POR ORDENADOR, las plazas son muy limitadas.

Pasa hoy mismo por:

ACADEMIA CASTILLA

San Cosme, 4-1.º

SI TIENES ENTRE 12 Y 16 AÑOS, y quieres aprovechar el verano, introdúcete en la

INFORMATICA

CON UN CURSO INTENSIVO, EMINENTEMENTE PRACTICO Y UN ORDENADOR POR ALUMNO

Comienzo: 4 de Julio

Reserva hoy mismo tu plaza en:

ACADEMIA CASTILLA

San Cosme, 4-1.º

CONVOCADAS OPOSICIONES DE

AUXILIARES ADMINISTRATIVOS

2 PLAZAS, EXCMA. DIPUTACION
2 PLAZAS, EXCMO. AYUNTAMIENTO

(TURNO LIBRE)

Comenzamos las clases en Julio

Te informa y prepara:

ACADEMIA CASTILLA

San Cosme, 4-1.º

NOTA: Todos los años nuestros alumnos ocupan más del 50 % de las plazas convocadas. Este año puedes ser tú uno de ellos.

M.C.D 2018

El fiscal pide elevadas penas para dos jueces acusados de cohecho

Madrid (Efe).— Carlos Lorenzo-Peñalva y Joaquín García Lavernia, dos jueces de Barcelona suspendidos provisionalmente en sus funciones, serán juzgados a partir de mañana, lunes, por el Tribunal Supremo, acusados de prevaricación y cohecho en relación con irregularidades en quiebras y embargos, informaron fuentes jurídicas. El fiscal, que pide 13 años de cárcel y multas por valor de 38,2 millones a Carlos Lorenzo-Peñalva, y siete años de cárcel y 20 millones de multa a Joaquín García Lavernia, también acusa a otros seis profesionales del Derecho, para los que solicita penas entre 17 y siete años de cárcel.

En total, para los ocho procesados, el fiscal solicita penas que suman 75 años de cárcel y multas por valor de 143,9 millones de pesetas.

Seis años después de saltar el escándalo, por una denuncia anónima, la Sala Segunda del Tribunal Supremo juzgará un caso que ha despertado notable interés en medios judiciales y de la abogacía, por ser una de las pocas ocasiones en que unos jueces se sientan en el banquillo de los acusados.

Al ser magistrados, es la Sala Segunda del Supremo la competente para juzgar el caso por el fuero especial de los dos acusados, que «arrastra» a los otros seis procesados.

Junto a ellos, ocuparán el banquillo Luis Lorenzo-Peñalva (abogado y hermano del juez); Juan de la Cruz Magri Barrera, María Gloria Vidal Gabanachs y Joaquín Carlos Vidal Ríus (todos ellos, del despacho de Luis Lorenzo-Peñalva), y Fernando Sánchez Sánchez y Pedro Norberto Trullas Cabanas, estos del despacho del abogado Antonio Capmany Cabré, fallecido poco después de comenzar esta causa.

El escándalo surgió en julio de 1982, cuando una persona anónima denunció irregularidades en el nombramiento de interventores o depositarios para ejecutar suspensiones de quiebras y embargos, lo que posibilitó que al año siguiente el entonces Fiscal General del Estado, Luis Burón Barba, presentara una querella.

Los dos magistrados, según las conclusiones del fiscal, convinieron con el abogado Luis Lorenzo-Peñalva (especializado en suspensiones de pagos y quiebras de empresas) en nombrar interventores, depositarios o comisarios en las ejecuciones colectivas que se siguieran en sus despachos a personas vinculadas a esos bufetes.

A cambio, los dos jueces recibían una parte de las utilidades derivadas de esos nombramientos, utilidades que procedían no sólo de la retribución legal de los nombrados sino de actividades irregulares hechas dentro del procedimiento por los interventores y depositarios.

Esto se hacía, según el fiscal, por colusión con los declarados suspensos o quebrados, o con comisiones que debían pagarles los propuestos por ellos como peritos «con cargo a sus honorarios, bien por reales y supuestas comisiones en las operaciones de venta de los bienes de la masa o enajenación de los mismos, en condiciones favorables, ya para los compradores, ya para el deudor y en perjuicio de los legítimos acreedores».

El abogado Lorenzo-Peñalva canalizaba los beneficios, que repartía periódicamente, llegando a hacer 27 nombramientos en los que consiguieron unos 21 millones de pesetas.

Una vez conocidos los hechos, los hermanos Lorenzo-Peñalva escribieron con la misma máquina sendos documentos privados, con la apariencia de ser un acuerdo para liquidar la herencia de su padre (muerto el 5 de noviembre de 1965), en los que pactaban la entrega por parte del abogado al juez de cantidades que coincidían con las que les había dado en el reparto de beneficios de las quiebras.

Así pretendían justificar el dinero recibido por el juez, según el fiscal, lo mismo que intentó el magistrado con la procesada María Gloria, a través de documentos de compraventa de parcelas.

Se hizo constar que el juez y su esposa vendían una finca a María Gloria, luego rescindían el contrato y ésta se comprometía a devolverles el importe más unos intereses, todo ello escrito con la misma máquina anterior el 6 de abril de 1984, el mismo día en que María Gloria Vidal fue interrogada por la Policía.

El fiscal pide un total de 13 años de cárcel, multas por valor de 38,2 millones de pesetas y 20 años de inhabilitación especial en cargos judiciales para Carlos Lorenzo-Peñalva de Vega, que era juez de Primera Instancia número 6 de Barcelona, por un delito continuado de cohecho, uno de prevaricación (dictar resolución judicial injusta a sabiendas) y dos de falsedad en documento oficial.

Para Joaquín García Lavernia, entonces juez de Primera Instancia número 2, el fiscal solicita siete años de cárcel, veinte millones de multa y 20 años de inhabilitación, por un delito de prevaricación y uno de cohecho.

El fiscal acusa a Luis Lorenzo-Peñalva de dos delitos de cohecho y uno de falsedad en documento oficial, por los que pide 17 años de cárcel y multas que suman 50,1 millones de pesetas.

Para María Gloria Vidal Gabanachs pide diez años de cárcel y 8,1 millones en multas, por cohecho y falsedad en documento oficial.

A los procesados Juan de la Cruz Magri y Joaquín Carlos Vidal, como presuntos autores de un delito de cohecho, el fiscal les pide siete años de cárcel y trece millones de multa a cada uno.

Para Pedro Norberto Trullas y Fernando Sánchez, por un delito de cohecho, solicita sendas penas de siete años de cárcel y multas de 5,5 millones de pesetas.

Grandes REBAJAS

¡Las de más CATEGORIA!... Mañana comenzamos...

¡CONFECCION... PUNTO... TEJIDOS... HOGAR!

¡Todo lo mejor a precios como éstos:

MUJER

Conjuntos Juveniles modernos	2.900	Pts.
Vestidos Estampados en tallas grandes	1.900	»
Faldas varios modelos moda	990	»
Nikis manga corta	990	»
Camisolas Playeras	590	»
Chaquetas punto perlé	990	»
Batas Lencería finas	990	»
Camisones preciosos modelos	990	»
Corte de Vestido estampados (2.50 m.)	625	»
Camisetas estampadas Plata	1.450	»

HOMBRE

Camisas Fantasía m/corta	990	Pts.
Bañadores gran calidad	850	»
Jersey Perlé fantasía	1.490	»
Camisetas algodón gran colorido	590	»
Americana algodón	3.500	»
Pantalones verano	1.900	»
Pijamas pantalón corto	990	»
TRAJE en tejidos fresco	10.900	»

NIÑOS

Camisas Fantasía	990	Pts.
Chandal varios modelos	990	»
Faldas fantasía	990	»
Vestidos preciosos estampados	1.490	»
Pantalones cortos	390	»
Camisetas	190	»
Polos fantasía	190	»
Jerseys y Chaquetas perlé	990	»

Y... Extraordinarios surtidos en CORTINAS... ALFOMBRAS... EDREDONES... TOALLAS... ¡a precios SENSACIONALES!

¡COMPRE Y... AHORRE más que nunca!

(Horario: Mañanas de 10 a 2. Tardes, de 4,45 a 8)

M.C.D 2018

«Me voy con pena del Ministerio de Economía», aseguró Guillermo de la Dehesa

Santander (Efe).— El secretario de Estado de Economía, Guillermo de la Dehesa, que anunció ayer su salida del equipo económico del Gobierno, señaló que «me voy, pero con pena» después de estar veinte años «dando el callo en la Administración».

De la Dehesa destacó ue se va, entre otras razo- es, por motivos económi- os, ya que «llevo ya veinte años cobrando sueldos pú- licos que, en términos re- ativos, no son suficiente- nente remuneradores», nque reconoció que ésta o es la única causa.

«No podría —dijo—, que- larme con el ministro más iempo. He cumplido mi arrera administrativa y ya o aspiro ni debo aspirar a nás carrera que a ésta. Soy l último mohicano del mi- isterio».

El secretario de Estado de Economía confirmó que l ministro «le hubiera gus- ado que me quedase por omodidad y porque nos co- ocemos desde hace mu- hos años. Ha sido com- rensivo conmigo».

Descartó respecto a su archa que su destino in- mediato sea el Banco Pas- or y precisó que aún no ha omado ninguna decisión hasta que hable con Carlos Solchaga».

Guillermo de la Dehesa afirmó haber recibido mu- chas ofertas nacionales y extranjeras sobre las que «decidiré de una forma muy meditada, puesto que voy a autolimitarme para evitar que se diga que voy a utili- zar mis contactos, como se ha dicho de otras personas que han dejado la Admi- nistración».

«Voy a utilizar mis cono- cimientos y mi experiencia —aclaró—. He rechazado hasta ahora muchísimas ofertas para que no se pue- da decir que a pesar de lle- var 20 años dando el callo en la Administración, voy a intentar utilizar mis pode- res».

Respecto de sus reticen- cias a afiliarse a algún par- tido político, De la Dehesa, explicó que no lo ha hecho «porque soy muy idealista y podría limitarme las opinio- nes y mi forma de hacer las cosas». El hecho de no per- tenecer a ningún partido político me ha permitido de- cir cosas que otras perso- nas no se atreverían» pero, agregó, «nunca me han lla- mado al orden, porque nun- ca he dicho ninguna men- tira».

De la Dehesa valoró muy positivamente la política económica y comercial lle- vada a cabo tanto por el Go- bierno de UCD como por el del PSOE, a la que calificó de «racional y razonable», y destacó su gran admiración por la labor de Enrique Fuentes Quintana, Fernan- do Abril, García Díez, Mi- guel Boyer y Carlos Solcha- ga, así como la amistad que le une con todos ellos.

En un rápido balance de sus años en el ministerio, el secretario de Estado subra- yó los «muchísimos logros» que ha tenido la política económica del Gobierno de Felipe González y destacó el «ajuste» emprendido por Miguel Boyer que luego permitiría a Solchaga un desarrollo más rápido de la economía española.

En su opinión, cada uno de ellos «ha cumplido una labor importantísima» aun- que en la consecución de estos logros «también ha ayudado la suerte».

«Hay que reconocer —señaló— que en tiempos de UCD hubo una crisis energética durísima y en cambio en 1986 hemos te- nido la suerte de la caída de los precios del barril de cru- do y del dólar».

El logro, continuó, «es en general de todos los agen- tes económicos y del ciuda- dano que se tuvo que apre- tar el cinturón», que supie- ron bandear la crisis duran- te los diez años que duró.

«El gran éxito de la eco- nomía española —añadió— es y ha sido la capacidad de adaptación de los agentes económicos a los cambios y esto es lo que me da un op- timismo enorme».

Aseguró que durante los años que ha estado en la Administración ha dejado muy poco por hacer y recor- dó que ha conseguido sacar adelante leyes «muy impor- tantes» como la Reforma del Mercado de Valores, la Ley de Disciplina Bancaria, la de Auditorías, de Crédito Cooperativo y «quizás la de Estadística. Sólo me queda —agregó— el Reglamento de los Fondos de Pensio- nes».

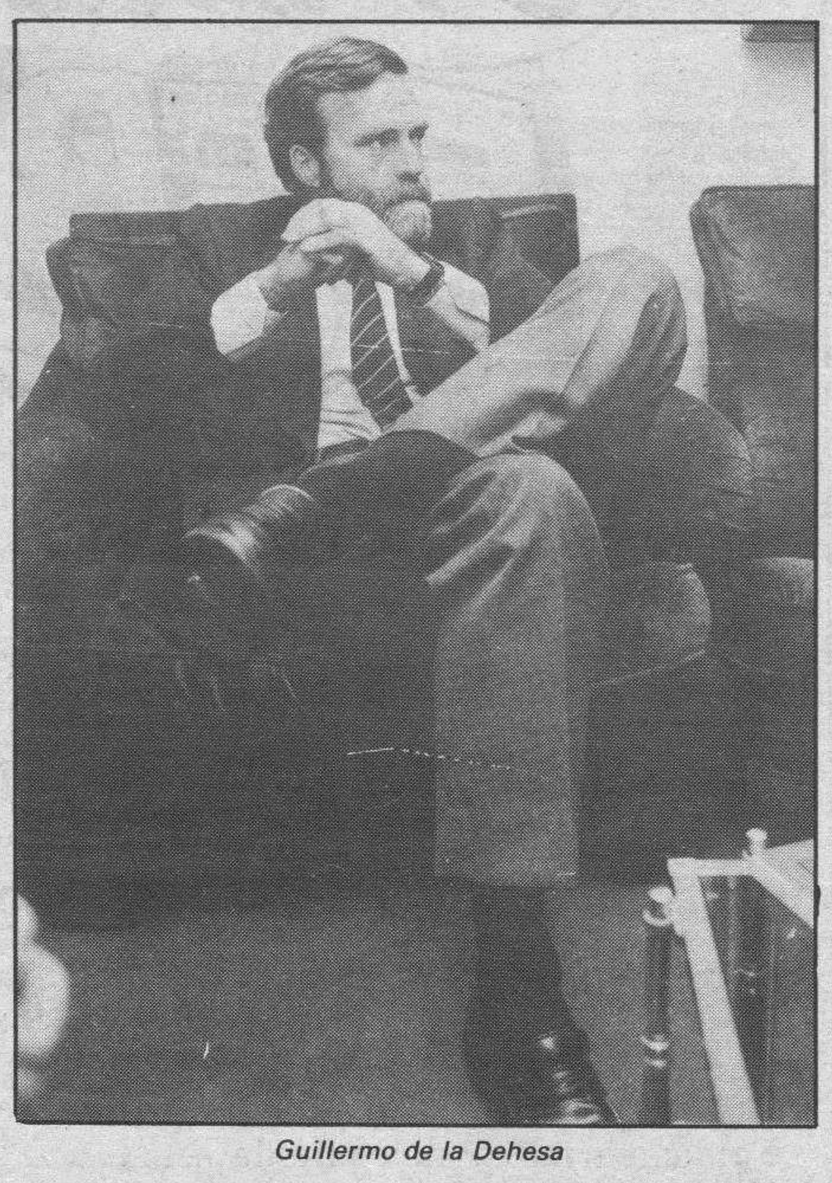

Guillermo de la Dehesa

Alabó la política econó- mica del Gobierno en un año que calificó de «éxito sin precedentes» y apuntó que se cumplirán e incluso mejorarán las previsiones para el presente ejercicio.

En este sentido, y en tér- minos macroeconómicos, destacó que se espera con- seguir el objetivo del tres por ciento de inflación y su- perar los objetivos sobre crecimiento económico y reducción del déficit públi- co previstos para este año.

Añadió que aún queda por resolver el objetivo de empleo, aunque aseguró que se crearán alrededor de 300.000 puestos de traba- jo, y se mostró convencido del inminente inicio, este verano, del diálogo social.

Sobre la evolución de la Bolsa, Guillermo de la De- hesa, dijo que «va a seguir siendo muy fuerte» dado que «la inversión extranjera no ha hecho más que em- pezar», pero se manifestó preocupado por «la estre- chez» del mercado bursátil español, ya que hay poca oferta de «papel» para la creciente demanda de va- lores.

El secretario de Estado calificó la entrada de capital extranjero en España como «uno de los mayores éxitos» de la gestión económica y se consideró uno de los «pa- dres» de esta iniciativa.

Sobre la presidencia es- pañola de la Comunidad Eu- ropea, el próximo año, ase- guró que España «juega un papel importantísimo en el Mercado Común, mucho más de lo que esperaban los miembros de la CEE. Hay un gran respeto por Es- paña».

Durante la presidencia española habrá, según De la Dehesa, dos temas cla- ves: la discusión de la ar- monización fiscal de los ca- pitales y la unión monetaria europea.

El mal tiempo adelanta las rebajas

Madrid (Efe).— Los grandes almacenes comenzaron en este fin de semana unas rebajas, casi únicas y que pueden suponer un descenso en los precios de hasta el 60 por ciento, debido al descenso de ventas registrado en los pasados dos meses producido por el «mal tiempo» generalizado.

Con la llegada, por fin, del sol estas rebajas vera- niegas supondrán la afluen- cia de casi un millón de per- sonas en los primeros días a los grandes centros co- merciales y permitirán a los comercios «sacar» el supe- ráyit de stock, sobre todo de prendas de vestir, acumula- do en los almacenes.

Entre 2.000 y 2.500 per- sonas, contratadas con ca- rácter eventual, ampliarán el personal de los grandes almacenes para cubrir un horario que amplía el cierre a las nueve o diez de la no- che, para ofrecer las máxi- mas facilidades a aquellos clientes que tienen horarios similares a los del comer- cio.

Los grandes almacenes han sido los últimos comer- cios en disponer las «reba- jas», ya que las pequeñas y medianas tiendas así como los multicentros comercia- les comenzaron a paliar el descenso de ventas casi a mediados del mes de Junio.

Enrique Llorens, director gerente de un centro co- mercial de Madrid, declaró que el sector textil en gene- ral se encontraba «asusta- do» por el exceso de stock producido por el mal tiem- po.

La mayoría de las 320 tiendas del centro comen- zaron unas rebajas «como nunca», con el fin de dar sa- lida a un almacén prácticamente intacto, el pasado día 15. Abrió el «fuego» una im- portante cadena de tiendas y a ella le siguieron las pe- queñas tiendas del sector textil y moda.

Una de los mas importan- tes cadenas de centros comerciales inició ayer sus rebajas, y aplicó su venta especial, con horario inin- terrumpido de 12 horas, de diez de la mañana a 10 de la noche y también abrirá hoy, domingo, sus centros comerciales de Madrid, Se- villa, Málaga, Murcia y Va- lladolid, de 12 de la maña- na a 8 de la tarde.

Antonio Jiménez Mante- ca, jefe de relaciones públi- cas de esta cadena de cen- tros comerciales, indicó que durante el periodo de reba- jas las ventas se incremen- tarán entre un 20 y un 25 por ciento respecto a un mes normal.

El volumen de ventas previsto para el primer día de venta especial asciende a más de 2.000 millones de pesetas.

Jiménez Manteca explic- ó que, por la experiencia de años anteriores, se cal- cula en un millón el núme- ro de personas que visita- rán los los centros comer- ciales que tiene en toda Es- paña.

Las rebajas de la otra ca- dena de grandes almacenes españoles, que tienen como slogan «Lo nunca visto» co- mienzan mañana, día 4, en los 30 centros de venta re- partidos en 23 ciudades es- pañolas.

Mercedes Caruncho, jefa de relaciones públicas de la empresa, declaró que ellos tienen previsto un in- cremento de las ventas en el período de rebajas en tor- no a un 17 por ciento.

El horario del día 4, fe- cha en que comienzan las rebajas, hasta el día 16 de Julio, será de diez de la ma- ñana a nueve de la noche.

Espina: «La reforma del INEM se plantea para hacer un órgano más agresivo en la gestión del empleo»

Madrid (Efe).— El se- cretario general de Em- pleo y Relaciones Labo- rales, Alvaro Espina, dijo que el objetivo guberna- mental de la reforma del Instituto Nacional de Empleo (INEM) es con- vertirlo en un órgano «agresivo» en la gestión del empleo.

Esta reforma del INEM configurará el úni- co punto del orden del día de la reunión ex- traordinaria del consejo general de este organis- mo, convocada para el 8 de Julio, y que abre el proceso de negociación social en distintas me- sas con la participación de Gobierno, sindicatos y empresarios.

Alvaro Espina señaló que el Gobierno, que cuenta ya con un mode- lo de negociación de re- forma del INEM bastan- te avanzado, pretende «hacer jugar a este órga- no un papel activo y no pasivo y burocrático en la asignación de recur- sos humanos de la so- ciedad».

Las actividades del INEM tras la reforma de- ben pasar, en opinión de Espina, por detectar las necesidades futuras de las empresas en cuanto a cualificaciones profe- sionales y de empleo, «por lo tanto habrá que ir a las mismas».

Un segundo estadio de la reforma propuesta por el Gobierno sería co- nocer las habiliades pro- fesionales de los demar- dantes de empleo y eva- luar sus capacidades, analizando sus dificulta- des y aconsejándoles so- bre sus necesidades de cualificación.

Para el secretario ge- neral de Empleo «esto requiere una importante inyección de recursos humanos, organizativos, administrativos e infor- máticos para hacer del INEM un servicio público de empleo moderno y eficaz».

La otra mesa de ne- gociación se abrirá el próximo 12 de Julio con la participación del mi- nistro de Trabajo, Ma- nuel Chaves, y los sindi- catos UGT y CC.OO., que analizarán las cuestio- nes relativas a protec- ción.

Respecto a un incre- mento de la cobertura de desempleo, Alvaro Espi- na indicó que el Gobier- no está dispuesto a exa- minar, «y así lo va a ha- cer en la mesa», las si- tuaciones de los colecti- vos susceptibles de una mayor protección, y citó que éstos pueden ser los parados de larga dura- ción para los que se es- tudia una ampliación de los periodos de cobertu- ra.

«La demanda genera- lizada de hacer crecer una cifra sin más —aña- dió Espina— conduciría, dada la reserva de fuer- za de trabajo existente, a un aluvión de personas que, por el mero hecho de estar inscritos en el INEM, buscarían esa protección sin responder al indicio real de una ne- cesidad».

Para justificar los ba- jos porcentajes de pro- tección por desempleo, el secretario general de Empleo aludió a un sis- tema como el español que «está articulado so- bre la base de que se protege a personas que han tenido empleo y lo han perdido y no está pensado para aquellos que no han accedido a los mercados laborales».

Sin embargo, Espina precisó que «esa situa- ción se ha protegido de forma distinta, aunque no entra dentro de la co- bertura», como es el ejemplo de los alumnos de Formación Profesio- nal que reciben ayudas o las casi 200.000 perso- nas que han optado por beneficiarse de una sola vez del subsidio y se han instalado como autóno- mos o cooperativistas, desapareciendo de las estadísticas.

Alvaro Espina opinó sobre las iniciativas plasmadas por el PSOE, la UGT y una comisión de expertos relativas al paro y la creación de em- pleo.

El Plan de Empleo Ju- venil del PSOE supone para Espina «una inicia- tiva que deseo suponga un avance para los jóve- nes», mientras que las 170 medidas de UGT po- seen «muy diversa natu- raleza que requieren un debate mucho más deta- llado, con muchas for- mulaciones que van en una dirección adecuada y otras que tienen un sentido más utópico o que sólo resultan alcan- zables a largo plazo».

El reciente Libro Blanco sobre el Paro, a juicio de Espina, «hace una síntesis acertada con un diagnóstico muy avanzado y recomenda- ciones que se destacan por sus aspectos equili- brados y consensuados», producto, según él, del amplio espectro de es- cuelas y sensibilidades que representan los in- tegrantes de la comi- sión.

«Este tipo de docu- mentos —agregó Espi- na— están llamados a ser el fundamento de un debate que no debe ser sesgado ni presidido por posturas partidarias o sectoriales, sino un ba- lance equilibrado de al- ternativas que cuenten con el mayor grado de consenso».

El secretario general de Empleo admitió que aún queda camino por recorrer en una evolu- ción positiva del empleo en España, pese a que los indicadores macroe- conómicos apuntan a una superación de la cri- sis económica.

«Nuestra economía —dijo Espina— está res- pondiendo bien, pero aún se arrastran un con- junto de problemas que tardaremos tiempo en solucionar hasta que permitan dar empleo a las nuevas capas socia- les».

M.C.D 2018

PODER DE GRABACION

Nuevo Super Betamax F 75

Sólo la tecnología punta de Sony podía crear un video perfecto, a la medida de sus necesidades.

La actual programación ininterrumpida el fin de semana, las televisiones autonómicas, el CANAL 10, la emisión por vía satélite y la probable aparición de canales privados de T.V. ponen a su disposición una amplia oferta de películas. Más de las que Vd. puede ver.

Por eso, ahora más que nunca, Vd. necesita un video de prestaciones únicas y alto poder de grabación con la mejor definición de imagen:

El nuevo Super Betamax F75.

280 líneas de definición que proporcionan la más alta calidad de imagen del mercado.

Control de saturación del color que realza los colores hasta en las copias más gastadas, permitiendo disfrutar de una imagen mucho más brillante y nítida.

Control de nitidez que permite ajustar la definición de imagen consiguiendo el máximo detalle.

Función EDIT para realizar montajes y copias, contador de tiempo real y mando a distancia por infrarrojos.

Una soberbia calidad de imagen y las más altas prestaciones. Todo a su disposición en el nuevo Super Betamax F75, para que Vd. disfrute al máximo de su video.

TIEMPO/BBDO

M.C.D 2018

Creada una comisión para la integración de los lefebvristas

Ciudad del Vaticano (Efe).— Juan Pablo II ha dirigido una "solemne, conmovida, paternal y fraterna" llamada a los sacerdotes y fieles seguidores del arzobispo cismático Marcel Lefebvre, para que "permanezcan unidos al Vicario de Cristo en la unidad de la Iglesia Católica".

Para facilitar la reintegración de los sacerdotes, seminaristas y fieles seguidores de Lefebvre, el Papa ha creado una Comisión de reintegración, según una carta apostólica hecha pública ayer.

En principio, el Pontífice señala que se muestra dispuesto a respetar "las tradiciones espirituales y litúrgicas" de los lefebvrianos, según lo que acordó con el líder cismático, el pasado 5 de mayo.

También está dispuesto a respetar "el espíritu" de todos los que sin pertenecer a la fraternidad "San Pío X" "se sienten ligados a la tradición litúrgica latina".

El mensaje invita a no sostener el cisma, pues "constituye una grave ofensa a Dios y comporta la excomunión establecida por el derecho de la Iglesia".

Amonesta a los sacerdotes y fieles seguidores de Lefebvre para que no se adhieran al cisma y no incurran en la misma pena de excomunión.

También se da a conocer la excomunión de Lefebvre, los cuatro obispos consagrados por él y el obispo coconsagrante, el brasileño Castro Mayer.

En su carta apostólica, el Papa Wojtyla califica de "ilegítimas" (nada se dice de inválidas) las ordenaciones episcopales efectuadas por Lefebvre.

Lamenta que no hayan servido de nada los esfuerzos de la Sede Apostólica, "particularmente afligida", que utilizó "la comprensión hasta el límite de lo posible".

Juan Pablo II hace saber de su misión de "custodio de la unidad de la Iglesia", aún en el caso de que los acontecimientos hayan envuelto sólo a un pequeño número de personas, porque "cada persona es amada por Dios por sí misma y ha sido rescatada por la sangre de Cristo".

Juan Pablo II califica de "desobediencia al Romano Pontífice en materia gravísima y de capital importancia para la unidad de la Iglesia" el gesto llevado a cabo por Lefebvre", cuyo "rechazo práctico del Primado romano" (el no al "monitum" que el Papa les dirigió el 17 de junio) constituye "un acto cismático", por el que se aplica la grave pena de excomunión.

El Pontífice rechaza "la incompleta y contradictoria noción de tradición" del acto cismatico de Lefebvre.

Es "incompleta", porque "no tiene en cuenta suficientemente del carácter vivo de la tradición, cuya comprensión crece y progresa en la Iglesia bajo la asistencia del Espíritu Santo", según reza el Vaticano II.

La noción lefebvriana de tradición es, además, "contradictoria" —precisa el Papa—, porque se opone a "una noción de tradición del Magisterio universal de la Iglesia, de la que es detentador el obispo de Roma y el cuerpo de los obispos".

"No se puede ser fieles a la tradición rompiendo el lazo eclesial con aquellos a los que Cristo mismo, en la persona del apóstol Pedro, ha confiado el ministerio de la unidad en su Iglesia".

Juan Pablo II invita a los fieles católicos a que reflexionen sobre la lección que puede sacarse de esta amarga experiencia.

El cisma de Lefebvre, "puede y debe ser motivo de sincera reflexión acerca de la propia fidelidad a la tradición de la Iglesia, auténticamente interpretada por el Magisterio eclesiástico, ordinario y extraordinario", afirma el Papa. Subraya la necesidad de ser fieles "rechazando interpretaciones erróneas en materia doctrinal, litúrgica y disciplinar".

Por último, llama la atención de los teólogos y otros expertos para que profundicen en las enseñanzas del Concilio Vaticano II.

Karoly Grosz quiere negociar con Rumania una solución a la minoría magiar

Budapest (Efe).—El jefe del Gobierno y del Partido Socialista Obrero Húngaro (PSOH), Karoly Grosz, quiere negociar directamente una solución al conflicto que enfrenta a su país con Rumania por la situación en esta última nación de la minoría magiar.

Karoly Grosz, secretario general del PSOH.

En una entrevista concedida al diario gubernamental, «Magyar Hirlap», que ayer reprodujo la agencia húngara MTI, Grosz afirma que en la situación actual es una «necesidad política y una obligación moral continuar un diálogo directo con Bucarest».

El dirigente húngaro rechaza cualquier mediación del resto de la comunidad socialista o de organizaciones internacionales, y se pronuncia por una negociación bilateral. «Los demás países socialistas no deben mezclarse en el conflicto entre los dos aliados, ayudarán más si mantienen en sus territorios la política de minorías nacionales basada en los principios leninistas», dijo Grosz, quien citó los «ejemplos positivos» de las minorías húngaras que viven en Checoslovaquia, Yugoslavia y la Unión Soviética.

El enfrentamiento, sin precedente dentro del bloque socialista, entre Rumania y Hungría será uno de los asuntos prioritarios de las conversaciones que Grosz mantendrá en Moscú la próxima semana y de la 'cumbre' del Pacto de Varsovia, que comenzará en la capital polaca el 11 de julio.

Grosz, que viaja por primera vez a la Unión Soviética desde que accedió en mayo a la Secretaría General del Partido, será el primer gobernante extranjero que viaje a la URSS después de la celebración de la Conferencia del Partido Comunista de ese país (PCUS).

Esta visita debería haber ido seguida de otra a Bucarest, que ha sido aplazada, según Grosz, «hasta que esté debidamente preparada» por representantes del Comité Central y del Ministerio de Asuntos Exteriores de ambas naciones.

Grosz aseguró en la entrevista que su país «desea vivir en paz y armonía con Rumania y quiere que la minoría magiar coopere activamente en el proceso de desarrollo rumano».

Alimentar sus raíces

«No pedimos -añadió la revisión de las fronteras establecidas en la Segunda Guerra Mundial, sólo pedimos que los húngaros que viven en Rumania puedan mantener libremente contacto con sus familiares húngaros, enriquecer sus valores culturales y alimentar sus raíces históricas y culturales».

La mayoría de los casi dos millones de húngaros residentes en Rumania viven en Transilvania, región que pasó a ser rumana al final de la Gran Guerra y cuya pertenencia a este país fue confirmada tras la Segunda Guerra Mundial.

Budapest acusa desde hace año y medio pública y oficialmente a Rumania de no respetar los derechos de la minoría húngara, la más numerosa de Europa, y de tratar de asimilarla a la fuerza.

Según datos de la Federación Internacional de Helsinki, la enseñanza del húngaro es cada vez más escasa en Transilvania, la conservación del folklore y de la cultura cada vez más difíciles y la mayoría de los puestos de responsabilidad en la enseñanza, la administración y la Policía están desempeñados por rumanos.

Esta situación ha ido deteriorando las relaciones entre ambos países hasta que una decisión rumana de arrasar 8.000 pueblos, la mayoría húngaros, para crear cooperativas agrícolas ha colmado la paciencia de la población húngara y el pasado 27 de junio 50.000 personas protestaron en Budapest ante la Embajada rumana.

Al referirse a este proyecto, Grosz indica que el «plan puede estar justificado económicamente, pasos de este tipo han sido dados en Hungría».

Expertos soviéticos, en California para cumplir el tratado INF

Washington (Efe).—Setenta expertos soviéticos se encuentran ya en California para comenzar una inspección sin prededentes de instalaciones militares estadounidenses. Mientras, especialistas de este país están en Moscú para hacer otro tanto, en el marco del histórico tratado de desarme sobre cohetes de alcance medio (INF).

A su llegada la pasada noche, en un vuelo especial de Aeroflot, a la base aérea de Travis (California), Vyacheslav Lebedev, jefe del equipo soviético, dijo que él y sus colegas «respetarán la letra y el espíritu» del tratado, el primero de la historia que elimina toda una categoría de misiles nucleares.

«Todos pensamos que se trata de una misión histórica», declaró, por su parte, al salir ayer de la base de Rhein-Main (Alemania Federal) para Moscú, el general Roland Lajoie, jefe de la Oficina norteamericana de Inspecciones In Situ creada en enero pasado para vigilar el cumplimiento del INF.

En los próximos 60 días, los soviéticos inspeccionarán 26 instalaciones norteamericanas de misiles en EE.UU. y países euroccidentales -donde se desplegaron los Pershing-2 y crucero estadounidenses- y los norteamericanos visitarán 133 bases en la URSS, Alemania del Este y Checoslovaquia.

Reagan decidirá la próxima semana una ayuda a la 'contra'

Washington (Efe, Anne Leroux).—El presidente de los EE.UU., Ronald Reagan, decidirá la semana próxima sobre un 'paquete' de ayuda para los 'contras' nicaragüenses, tras ser informado por su Secretario de Estado, Georges Shultz, de su rápida gira centroamericana.

Shultz ha viajado a Guatemala, Honduras, El Salvador y Costa Rica. Líderes rebeldes nicaragüenses, que se reunieron con Shultz en Guatemala, dijeron que habían llegado a un acuerdo con sus partidarios en el Congreso estadounidense sobre una propuesta de ayuda entre 30 y 42 millones de dólares para seis meses, de los que siete millones serían para asistencia militar.

Los fondos militares se congelarían y sólo se entregarían si la tregua con el Gobierno de Nicaragua se rompiera o, según otras versiones, si la URSS siguiera suministrando armas a Managua en las cantidades actuales o si los sandinistas se negaran a cumplir sus previstas reformas democráticas, indicaron.

Adolfo Calero, uno de los dirigentes de la 'contra', dijo que Shultz había mostrado entusiasmo por el plan.

A.B.E. 16.717

sorteo
Tarjeta Bancastilla

Número Premiado

64.726

¡¡¡CONSIGA LA TARJETA SERVICIOS BANCASTILLA!!!

Con ella Vd. participa en los sorteos quincenales realizados ante Notario.

Podemos doblarle su nómina o pensión, pagarle sus recibos de luz, teléfono, colegios e impuestos, o pueden salirle gratis sus pagos de préstamos, Seguridad Social y carburante.

¡Infórmese!

M.C.D 2018

La conferencia del PCUS respaldó la creación de un sistema presidencialista en la URSS

Moscú (Efe, María Luisa González).—Las bases para la creación de un sistema presidencialista en la URSS fueron aprobadas en la clausura de la XIX Conferencia del Partido Comunista de la URSS (PCUS), que finalizó la pasada noche con un respaldo total al programa de reformas políticas de su Secretario General, Mijail Gorbachov.

El «número dos» soviético, Igor Ligachov, intervino en la clausura de la Conferencia del PCUS. Reuter.

Así lo confirmó Gueorgui Razumosvski, secretario del Comité Central del PCUS y miembro suplente de su decisivo Politburó en un encuentro con la Prensa. Razumosvski señaló que la conferencia aprobó que todos los secretarios de los comités del partido, desde la base hasta la cúpula, puedan presentar su candidatura a la presidencia de los Soviets.

Esto significa que el Secretario General del Comité Central del PCUS podrá presentarse como candidato a la presidencia del Soviet Supremo de la URSS, figura que contará con amplios poderes tras la reestructuración a que será sometido el actual parlamento nominal de la URSS.

La elección del proyectado presidente soviético será realizada por un Congreso Popular de diputados, que sustituirá al actual Soviet Supremo, que se reunirá una vez al año y estará integrado por 2.250 diputados.

Este Congreso contará con un órgano permanente, que se denominara también Soviet Supremo, compuesto por unos 400 diputados distribuidos en dos cámaras, tal como lo está hoy el legislativo de este país: el Soviet de la Unión y el de las Nacionalidades.

Según Razumovski, las atribuciones con que contará el presidente del Soviet Supremo se referirán a la política exterior de la URSS, a la coordinación de los trabajos de las comisiones parlamentarias y la presidencia del Consejo de Defensa.

El hecho de que el Secretario General del PCUS pueda convertirse también en el Presidente de la URSS es interpretado por los observadores políticos como el deseo de reforzar la figura del jefe del partido y conferirle una legitimidad popular que le presente no sólo como el líder de los comunistas, sino también como el máximo dirigente electo.

Quitar poder al 'aparato'

Los analistas consideran asimismo que el hacer coincidir estos dos cargos tiene también un doble objetivo político que pretende, por una parte, restar poder al 'aparato' del partido y, por otra, asegurar el control de este sobre los soviets, cuyas atribuciones seran reforzadas.

Interrogado sobre la hipótesis de que el previsto Congreso Popular de diputados rechace la candidatura del secretario general del PCUS para presidente y que pudiera elegirse a otra persona como alternativa, Razumovski respondió afirmativamente.

Aunque la resolución sobre la unión de los cargos de secretario general y presidente fue aprobada por «absoluta mayoría», también trascendió que este fue uno de los puntos más conflictivos tratados en la conferencia y que obligó a decidir sobre la misma a través de un voto individual. En esta votación, 209 delegados se pronunciaron en contra y hubo también un número no precisado de abstenciones.

Para llevar a la práctica estas transformaciones se efectuarán cambios legislativos y se introducirán enmiendas en la constitución, que culminarán con la elección del nuevo congreso de diputados en Abril de 1989, según declaró Anatoli Lukianov, secretario del comité central del PCUS.

Si todo este proceso sigue el rumbo establecido, el próximo mes de Abril Andrei Gromiko dejará de ser el Jefe del Estado soviético —hoy meramente formal— cederá este cargo, muy reforzado en sus atribuciones, al Secretario General del PCUS, Mijail Gorbachov.

Todos los dirigentes soviéticos, desde los secretarios de distrito hasta los miembros del Politburó y su Secretario General, podrán permanecer en sus cargos por un periodo máximo de diez años, distribuido en dos mandatos de cinco, según otras de las resoluciones aprobadas por la XIX Conferencia. No obstante, esta medida no tendrá carácter retroactivo y empezará a regir a partir de ahora.

Moscú pone las bases para la democratización

Moscú (Efe, Silvia Odoriz).—Los comunistas soviéticos, reencontrados con el clima asambleario perdido tras el congelamiento de la revolución de Octubre, han puesto las bases para democratizar su sistema político en la XIX Conferencia del PCUS, con Mijail Gorbachov a la cabeza.

La Conferencia del Partido Comunista de la Unión Soviética (PCUS), reunida durante cuatro días consecutivos, escuchó a unos 150 oradores y aprobó seis resoluciones.

Estas resoluciones estaban destinadas a quitar el poder omnímodo, a la vez que paralizante, del PCUS y distribuirlo entre los representantes populares con la creación de un congreso de diputados, el reforzamiento del actual sistema de soviets, y la reestructuración del partido.

«La XIX conferencia del partido discutió y adoptó decisiones de la mayor importancia para promover la 'perestroika' (reestructuración) en la reforma del sistema político y en la progresiva democratización del partido y la sociedad», según una de las resoluciones políticas adoptadas.

«Estas decisiones son de una importancia histórica para el destino del país, y son un componente inalienable de la perestroika y al mismo tiempo su poderoso acelerador, que le abre la posibilidad a la sociedad de avanzar con confianza en el camino de la renovación revolucionaria y refuerza el papel del partido como vanguardia política», agrega la resolución.

Gorbachov, en su discurso de clausura, expresó la imperiosa necesidad de poner en práctica las reformas adoptadas para que no ocurra como con la reforma económica que sancionó el pleno del comité central de Enero de 1987, cuyo retraso fue criticado y denunciado durante la conferencia.

La conferencia ha enviado al Soviet Supremo de la URSS los proyectos sobre reestructuración de los cuerpos legislativos soviéticos para su consideración, así como las necesarias modificaciones de la constitución de la URSS.

También se reorganizará el aparato del partido, que introduce los cambios necesarios en su estructura para la separación de funciones entre el partido y los soviets (los consejos de diputados populares de distrito, regionales, republicanos y supremo de la URSS).

«Se puede decir con toda razón que la conferencia ha justificado plenamente las expectativas y se convirtió en un evento de histórica importancia para nuestro partido y para el país», declaró ayer el miembro suplente del politburó del PCUS, Georgy Razumovsky.

Según Razumovsky, la mayor conclusion de este foro es que la 'perestroika' continúa, que se le ha dado un nuevo ímpetu, que ha sido llevada a un cualitativamente nuevo estadio, y que se ha tornado irreversible.

La conferencia tuvo un clima asambleario nunca visto en la URSS desde las épocas revolucionarias, coinciden observadores y diplomáticos occidentales, y el tono de crítica fue alentado por el propio Gorbachov.

El líder soviético quiso hacer del conclave una escuela de discusión democrática y en ella los delegados superaron los más fuertes tabúes del partido como disentir con el jefe del partido y los miembros del politburó, e incluso en la sala se llegó a pedir la cabeza de más de uno de los miembros de ese exclusivo club de poder.

Primera reunión en Grecia entre CEE y CAME

Atenas (Efe, Juan Ferández Elorriaga).—Por primera vez en la historia, bajo un póster de dos bebés en pañales de distintos colores simbolizando las dos Europas, altos representantes de la CEE y de su equivalente socialista, CAME, están reunidos en la península ateniense de Vuliagmeni.

La reunión ha comenzado una semana después de que el Consejo de Ayuda Mutua Económica (CAME o «Mercado Común» de la mayoría del bloque socialista) reconociera a la Comunidad Económica Europea (CEE). Jacques Delors, presidente de la Comisión de las Comunidades Europeas, lidera la delegación occidental, y el polaco Stefan Zawodzinski encabeza la del CAME, organismo del que es vicepresidente.

Las siete banderas europeas del CAME y las doce de la CEE, las unas frente a las otras, flanquean la mesa directiva de una reunión que se prolongará hasta hoy, domingo. «Los países de Europa, donde surgieron los dos grandes sistemas, son suelo idóneo para su convergencia», declaró el primer ministro griego, Andreas Papandreu, al abrir esta reunión del Grupo Socialista del Parlamento Europeo.

La fundación del CAME fue, en opinión de Papandreu, respuesta a la de la CEE, «como el Pacto de Varsovia siguió a la constitución de la OTAN», y añadió que «aquellos hechos alimentaron durante años en el CAME dogmas de rechazo de la Comunidad».

Un delegado recordaba a Efe tiempos en que la Embajada soviética devolvía a la sede de la Comunidad en Bruselas cualquier carta que le llegase con membrete comunitario.

Se refirió a la existencia de «una Europa de 850 millones de habitantes, aunque según algunos la inexistencia de un mercado en el Este sería un obstáculo insuperable para el acercamiento». Observó al respecto Papandreu que «el mundo cambia».

A continuación, Jacques Delors agradeció a Papandreu y al PASOK socialista griego «su cometido de vanguardia en esta aproximación, cuando en tiempos difíciles nos decía que no hay que desfallecer porque Europa no seguirá siempre rota».

«Lo primero que hay que hacer es rellenar la laguna de la ignorancia, el desconocimiento mutuo», dijo Delors, pidiendo que se reflexionara «sobre el proyecto de Mijail Gorbachov sobre una 'casa Europa'».

Negó que el proyecto de la Europa de 1992 fuera fruto de la necesidad, por muy imperiosa que ésta sea, y afirmó que era consecuencia de una voluntad política. No dejó de admitir las dificultades de Europa de cara a nuevos gigantes que se dedican a veces a una competencia salvaje.

Inaugurada la reunión de la IS en Chile

Santiago de Chile (Efe).— Con la participación de treinta delegados de doce partidos miembros de la Internacional Socialista, el Comité para Chile de esta organización inició ayer dos días de deliberaciones sobre la situación política de este país y los esfuerzos por la democratización que se realizan.

En la sesión inaugural estuvieron presentes, como invitados especiales, los más altos dirigentes de 16 partidos de la oposición democrática chilena, así como de organizaciones sindicales y de la Comisión de Derechos Humanos.

En su intervención de apertura, el presidente del Partido Radical y vicepresidente de la IS, Enrique Silva Cimma, comenzó expresando el agradecimiento de las fuerzas democráticas chilenas por el respaldo solidario que significa esta reunión en Chile.

Tras indicar que esta es la primera vez que el Comité para Chile de la IS se reúne en esta nación, Silva Cimma se refirió a la situación derivada de la persistencia del régimen militar tras casi quince años del golpe de Estado. Ese hecho, afirmó, ha implicado la clausura del Parlamento, la privación de las libertades y derechos políticos y la existencia permanente de estados de excepción.

En materia de derechos humanos, el vicepresidente de la IS dijo que las "muertes de civiles y de representantes del orden público, torturas, desaparecidos, secuestros de civiles y militares, son el testimonio de la tremenda inseguridad que aflige a los chilenos".

Frente a todo esto, la oposición democrática chilena, tras repetidos y vanos esfuerzos por buscar el diálogo y el consenso con el régimen militar presidido por el general Augusto Pinochet, se ha visto obligada a aceptar la legislación impuesta y concurrir al plebiscito sobre la sucesión presidencial, añadió.

También intervinieron el presidente del Comité para Chile de la IS, el noruego Riulf Steen, y el delegado uruguayo Manuel Flores Silva.

Cerró el acto el secretario de Organización del Partido Socialista Obrero Español (PSOE), José María Benegas, que transmitió a los presentes y a las fuerzas democráticas chilenas el saludo del líder de su partido y presidente del Gobierno de España, Felipe González. En su intervención, Benegas hizo hincapié en el hecho de que la reunión de la IS en Chile no significa una injerencia.

Concluída la sesión inaugural, el Comité para Chile de la Internacional Socialista inició sus deliberaciones, que se celebrarán a puerta cerrada hasta hoy por la tarde, en que se espera la aprobación de un documento final.

M.C.D 2018

REBAJAS

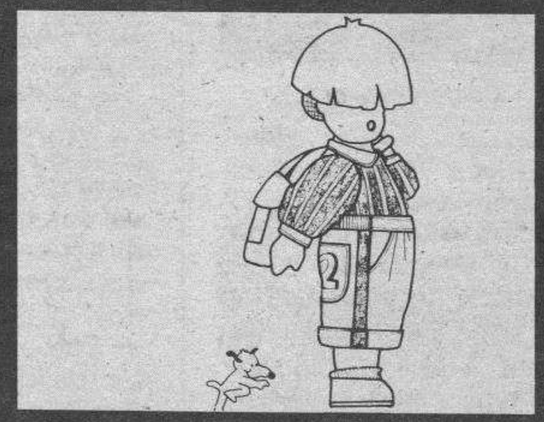

Conjunto otomán **4.995**
Traje chaqueta lino **7.995**
Faldas hilo y estampadas **2.995**
Vestido estampado **3.695**
Blaiser hilo gatas **4.695**

Pantalón gabardina **1.595**
Vaquero Lee Tª 6 **1.495**
Camisas tintadas **995**
Suchers algodón **995**
Playeras **695**
Cazadora vaquera laser **1.995**

Blusas estampadas flores **2.895**
Pantalón rayón sedeta **2.995**
Bermudas liso y estampado **2.495**
Americanas viscosa **3.995**
Conjuntos algodón **3.995**

Petos laser colores **1.395**
Falda vaquera **1.295**
Blusas lisas y estampadas **995**
Camisetas playa dibujos **695**
Conjuntos bebé **1.695**
Vestidos juveniles **2.095**

Americanas sport **5.995**
Pantalón gabardina **2.995**
Camisa listas tintada **1.695**
Polos dibujo y lisos **1.995**
Vaqueros 1ª marcas **2.495**

Pantalón vestir **3.595**
Camisa línea vestir **1.995**
Americanas lino y rayón **6.975**
Jerseys angora **3.975**

Cid

M.C.D 2018

Nacional

Dirigentes aliancistas asistieron al entierro de la hija de Isabel Tocino

Madrid (Efe). — Valeria, la hija pequeña de la diputada Isabel Tocino, fue sepultada ayer en el cementerio de La Moraleja, en Madrid, cercano al domicilio familiar, donde la niña, de 16 meses, falleció tras caer a la piscina.

Isabel Tocino, su esposo y cuatro de sus hijos, escuchan unas oraciones ante el féretro de la pequeña Valeria.— F. Efe

En una breve ceremonia, a la que asistieron alrededor de 200 personas, la diputada de Alianza Popular, junto a su esposo, José María Bartolomé, soportó con entereza el momento en que el cuerpo de la niña fue introducido en un nicho a la entrada del cementerio, y tuvo continuas palabras de consuelo para tres de sus hijas, de corta edad, que no podían evitar las lágrimas.

El pequeño féretro con los restos de Valeria, la séptima hija de Isabel Tocino, fue trasladado desde el Instituto Anatómico Forense, acompañado sólo por los padres de la niña, hasta el cementerio, donde esperaban familiares y amigos, diputados, senadores y concejales de Alianza Popular.

Entre los asistentes se encontraban Antonio Hernández Mancha y Alberto Ruiz Gallardón, con sus esposas, así como Carlos Robles Piquer, Miguel Herrero de Miñón, José María Alvarez del Manzano, Alfonso Osorio, José Miguel Ortí Bordas, Luis Ramallo, José Antonio Trillo, y el periodista Emilio Romero.

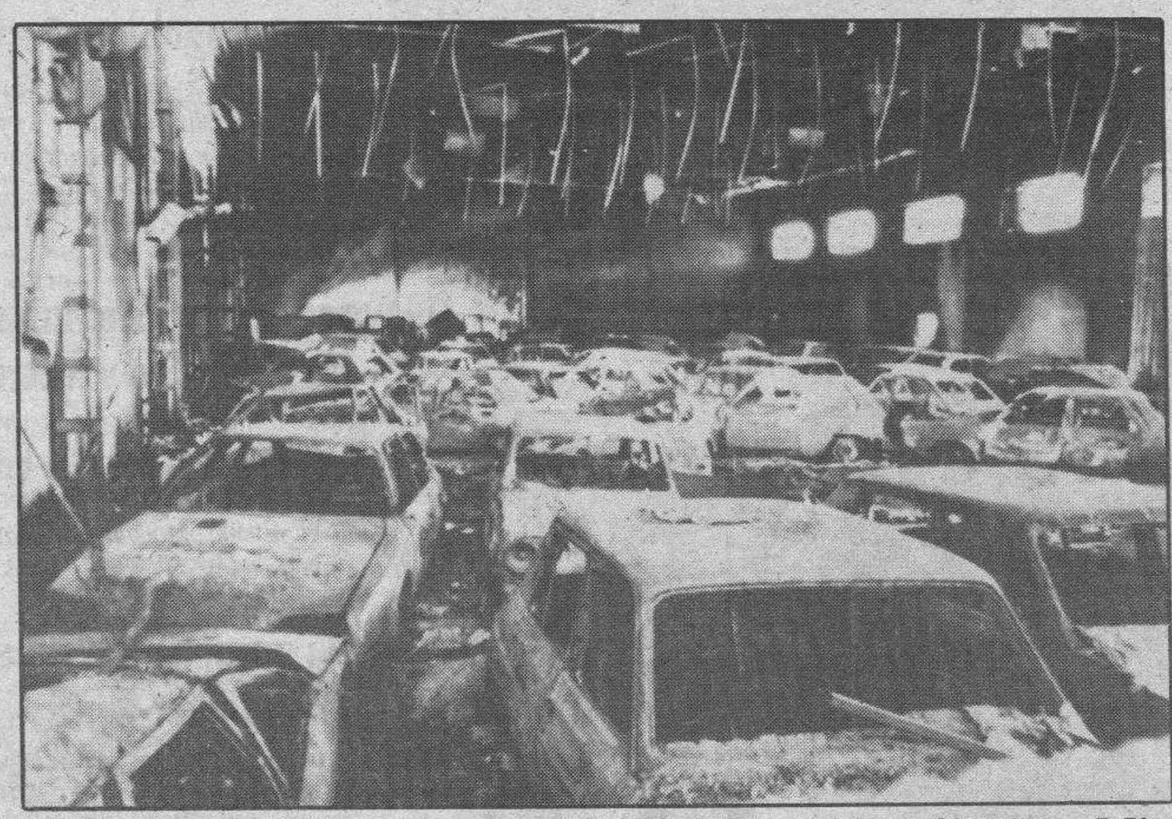

Estado en que quedó el local de la empresa de Alcantarilla, donde ardieron 61 coches.— F. Efe

En la larga espera a la entrada del cementerio, ya que el entierro se retrasó media hora, las tres hijas mayores del matrimonio —Jimena, Flavia y Katerina—, estuvieron acompañadas por unas amigas del matrimonio. Los otros tres hijos, Carla, Alvaro e Isadora, no asistieron a la ceremonia.

Valeria, la menor de los siete hermanos, murió ahogada en la piscina de su casa, donde se cayó, sin que la familia lo advirtiera, cuando terminaban de preparar las maletas para salir de vacaciones. Isabel Tocino trasladó a su hija inmediatamente a la Residencia Sanitaria La Paz, pero no pudieron reanimarla.

Por deseo familiar no se instaló capilla ardiente, el cuerpo de la niña fallecida estuvo hasta esta mañana en el Instituto Anatómico Forense de Madrid, donde se había trasladado ayer desde La Paz, y el matrimonio permaneció toda la noche en casa con sus seis hijos.

Tras el entierro, se celebró un funeral en la ermita Nuestra Señora de la Paz, llena de coronas de flores blancas, que fue oficiado por el sacerdote Guillermo de la Cuesta, amigo de la familia.

Quamados 61 automóviles

Alcantarilla (Murcia) (Efe). — Un total de 61 turismos ardieron esta madrugada en la localidad murciana de Alcantarilla a causa de un incendio que destruyó la nave en la que se encontraban, informó ayer un portavoz del Cuerpo de Bomberos de Murcia.

La extinción del incendio, que afectó a la empresa Autocelsa Ford, se prolongó durante cuatro horas y en ella intervinieron cinco coches y más de una veintena de bomberos.

Ante la proporción del siniestro la Policía Municipal de Alcantarilla desalojó como medida preventiva a las familias de dos viviendas colindantes a la nave.

Por el momento se desconocen las causas del incendio que, además de los vehículos, destruyó diverso material y las oficinas de la empresa.

Muere un niño de 13 años que cayó desde una grúa

Sevilla (Efe). — Un niño de 13 años, Julián Sánchez Rojas, que ayer se cayó de una grúa, murió esta madrugada en el hospital en el que fue internado en gravísimo estado a consecuencia de las heridas que se produjo en la caída.

El niño, domiciliado en la barriada sevillana de Los Príncipes, por causas que se desconocen, se cayó de una grúa instalada en unas obras que se realizan en la denominada huerta de San Jacinto.

El niño fue trasladado urgentemente, en una ambulancia del servicio de extinción de incendios, al hospital universitario de Sevilla, donde esta madrugada falleció.

Mató a un transeúnte

Cartagena (Efe). — Un hombre de 44 años hirió gravemente a su mujer en Cartagena al golpearla en la cabeza reiteradamente con un martillo y disparó indiscriminadamente en la calle a unos transeúntes, uno de los cuales resultó muerto y dos heridos.

Internacional

Accidente de un avión militar alemán

Burdeos (Francia) (Efe). Los seis militares que viajaban a bordo de un avión del Ejército del Aire de Alemania Federal, que realizó ayer un aterrizaje forzoso junto al aeropuerto de Burdeos-Mérignac (S.O. de Francia) se encuentran heridos, dos de ellos gravemente, informaron fuentes hospitalarias.

Las fuentes precisaron que a pesar de la gravedad de los dos hombres que no pudieron ser evacuados del aparato en un primer momento, "su vida no está en peligro".

En el aeropuerto bordelés se comenta que el accidente se produjo a causa de una avería en los motores del aparato, detectada poco antes de iniciar el aterrizaje en el aeropuerto de Burdeos-Merignac.

Según explicó el Estado mayor de la región aérea de Burdeos, el Transall, avión de gran capacidad, debía recuperar personal alemán que acababa de participar en unos ejercicios militares en la zona.

El piloto del aparato intentó un aterrizaje forzoso en un lugar próximo a las pistas del aeropuerto, una zona deshabitada y dedicada a la huerta, situada en el municipio de Eysines.

Explosión sin víctimas en un depósito militar soviético

Moscú (Efe).— Una explosión en un depósito militar cercano a la zona de despliegue antiaéreo de Jabarovsk, en el extremo oriente de la URSS, provocó cuantiosos daños materiales y varios heridos heridos, aunque no víctimas mortales, informó ayer el diario «Izvestia».

La explosión de casi ocho toneladas de dinamita se produjo en la noche del 29 de junio y destrozó vidrios y ventanas en unas 200 casas de los alrededor de Jabarovsk, causando daños materiales en tiendas, catorce guarderías, dos hospitales y dieciséis escuelas, agrega el diario gubernamental soviético.

Más de 20 vehículos colisionaron en la autopista A-6 francesa

El tráfico rodado quedó interrumpido ayer en la autopista A-6, de París a Lyon, cerca de la ciudad de Macon, en el centro de Francia, al chocar un camión trailer contra dos turismos. Esta primera colisión fue inmediatamente seguida por otras en cadena, en las que estuvieron implicados hasta un total de 23 vehículos. Una persona resultó muerta y 34 con heridas de diversa consideración.

En la imagen, una médico francesa ayuda a los ocupantes de un turismo inglés que aparece en medio de otros también accidentados. — F. AP-Efe

CURSOS DE VERANO

EL PROXIMO DIA 4 DE JULIO DARAN COMIENZO LAS CLASES INTENSIVAS DE:

- Contabilidad
- Cálculo
- Taquigrafía
- Correspondencia
- Banca y Cajas Ahorro
- Informática
- Estenotipia
- Oposiciones
- Mecanografía: CURSO ESPECIAL PARA NIÑOS Y OPOSICIONES.

OPOSICIONES PARA EL CUERPO DE LA POLICIA MUNICIPAL

Preparación e informes:

Academia Valdemoro Ripollés

Avda. Sanjurjo, 13-14 — BURGOS — ☎ 20 13 75

M.C.D 2018

38 TONELADAS A PROPULSION.

Un Mercedes convierte toda su potencia en propulsión efectiva.

Los tracto-camiones 1935 S 1944 S están diseñados para que usted saque el máximo rendimiento de sus motores turbo-alimentados de 8 cilindros y 354 ó 435 CV. sin salirse nunca de un régimen de ahorro de combustible superajustado. Toda su potencia se convierte en propulsión efectiva. Sin pérdidas ni derroches.

Nuevo cambio y sistemas integrados de seguridad y tracción.

Estos modelos incluyen de serie el nuevo cambio de 16 velocidades con accionamiento electro-neumático EPS. Un dispositivo que hace el cambio más rápido, suave y seguro. Y opcionalmente incorporan el sistema antibloqueo de frenos ABS y el de tracción antideslizante ASR.

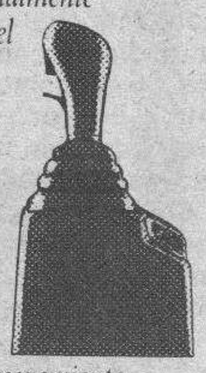

Con la garantía internacional Daimler-Benz.

Todos los camiones Mercedes tienen la garantía internacional Mercedes-Benz, con 2.700 puntos de asistencia en toda Europa. Y cuente también con nuestros exclusivos programas de servicio y asesoramiento personalizados.

NADIE HACE TANTO POR EL TRANSPORTE.

DELVICO BATES

1935-1944

MERCEDES-BENZ

M.C.D 2018

Fútbol

López Ufarte: «Voy a ganarme a la afición del Betis»

Sevilla (Efe).— Roberto López Ufarte, tercer fichaje del Betis para la próxima temporada, fue presentado ayer a los medios de comunicación sevillanos y ha vestido por primera vez la camiseta verdiblanca.

El ex jugador «colchonero» ha manifestado su ilusión por triunfar en su nuevo equipo. «Sé», ha dicho, «que voy a ganarme a la afición del Betis, porque mi forma de juego se adapta perfectamente a las características técnicas del equipo».

No obstante, López Ufarte, a quien algunos aficionados comienzan a llamar «UEFARTE», reconoce que en un principio le preocupó el ambiente enrarecido que flotaba en los vestuarios béticos la temporada pasada, ya que para él «la disciplina y la amistad son fundamentales».

En este sentido, Gerardo Martínez Retamero, presidente del Betis, afirmó que «tanto los fichajes como las bajas habidas en el equipo ante la próxima temporada impedirán que situaciones parecidas vuelvan a producirse en el futuro».

Retamero reconoció que el fichaje de López Ufarte, de 30 años y que se ha hecho por dos temporadas y con opción a una tercera, ha sido laborioso, pero que en él ha imperado en todo momento «los valores éticos», y admitió también que ha sido posible gracias a que su «amigo Jesús Gil» no ha cobrado traspaso por los servicios del jugador, por lo que no ha habido problemas económicos.

Morera, a España para definir el contrato con el Cádiz

Fernando Morena, ex delantero internacional uruguayo, viajará el próximo domingo a España para discutir con los dirigentes del Cádiz su contrato como entrenador de ese equipo.

Morena declaró ayer a EFE que la idea de dirigir al Cádiz, le entusiasma, pero no le «quita el sueño», porque, dijo, «me gusta la vida familiar».

«Mi idea, si llego a un acuerdo con el Cádiz, es que mi esposa e hijos viajen conmigo, siempre y cuando encuentre lo que voy a buscar, porque al margen de arreglar lo económico y, si se quiere, lo futbolístico, también me preocupa la cuestion familiar», subrayó Morena.

El ex-goleador dijo que el interés del Cádiz «tiene una enorme trascendencia» porque lleva muy poco tiempo ejerciendo como entrenador.

Morena, de 36 años, fue el más importante goleador de la historia del fútbol uruguayo, con 667 tantos en primera división, en una campaña que comenzó en 1967 y culminó en 1985.

En tres temporadas en el fútbol español, entre 1979 y 1981, marcó 36 goles, en el Rayo Vallecano y en el Valencia. En 1981 fue «repatriado» por Peñarol, que pagó un millón de dólares, la cifra más alta jamás desembolsada por un futbolista en este país.

Fue jugador del River Plate y Peñarol, de Montevideo, Rayo Vallecano, Valencia y Boca Juniors, de Argentina.

En 1986 obtuvo el título de entrenador y dirigió dos temporadas al River Plate de Montevideo, su primer equipo, para pasar al Peñarol en 1988, un cargo del que ha dimitido hace un mes.

Esteban puede ser presentado como jugador del Real Madrid la próxima semana

El centrocampista del Sporting de Gijón, Esteban Gutiérrez, será casi con toda seguridad presentado como nuevo jugador del Real Madrid en el transcurso de la próxima semana por lo que se convertirá en el segundo fichaje madridista junto con Schuster de cara a la próxima campaña.

Esteban firmó el finiquito con su club que le abonó los cinco millones que le adeudaba y desde este momento el sportinguista ha quedado totalmente libre. Aunque los técnicos blancos no tenían muy clara la conveniencia del fichaje, la sanción a Michel para la Copa de Europa ha empujado a Beenhakker a acelerar las negociaciones con el jugador para que el próximo día 27 se presente con el resto de la plantilla madridista.

Aunque no han trascendido las cantidades es muy probable que Esteban perciba entre 15 y 20 millones de pesetas por temporada, y su contrato tendrá una duración de tres temporadas.

En lo que se refiere al recurso que están preparando los servicios jurídicos del Real Madrid, es seguro que éste irá enfocado teniendo como punto de referencia el agravio comparativo que se ha producido con los jugadores Michel y Hugo Sánchez.

No se recuerda en la historia de las competiciones europeas unas sanciones tan fuertes por el tipo de infracciones cometidas por Michel y Hugo Sánchez. En cualquier caso hasta mediados de mes no se reunirá el Comité de Apelación de la UEFA, por lo que aún tiene Juan Antonio Samper, principal jurista del club blanco, tiempo para elaborar un informe que sea capaz de sensibilizar al tribunal de la UEFA.

Landáburu demandó al Atlético Madrid

El centrocampista del Atlético Madrid, Jesús Landáburu, presentó ayer en el Instituto de Mediación, Arbitraje y Conciliación una demanda de conciliación contra su club por haberle rescindido unilateralmente su contrato que había quedado prorrogado por una temporada más al haber jugado la campaña pasada los 25 partidos estipulados.

Landáburu considera que su despido es improcedente porque la razón esgrimida por el club «no haber rendido lo esperado y haber ido en contra de los intereses del Atlético Madrid» tiene una defensa poco consistente ante un tribunal.

El centrocampista rojiblanco se encuentra muy dolido porque él cumplió una claúsula que le permitía seguir un año más en el club rojiblanco, pero la postura intransigente de Gil y sus acusaciones han deteriorado su imagen hasta el punto de que Landáburu piensa pedir más de 200 millones de pesetas por daños y perjuicios.

El jugador debe comparecer en el acto de conciliación el día 15 de Julio, justo el día que se presenta el Atlético Madrid ante su afición.

No obstante, Landáburu es consciente de que los trámites judiciales le impedirán fichar a tiempo por otro equipo antes de que empiece el próximo campeonato liguero. Dada su edad, 33 años, es muy posible que sea cual sea el fallo de la Magistratura de Trabajo decida retirarse del fútbol en activo. Pero primero intentará despedirse consiguiendo que los tribunales reconozcan sus máritos porque nadie duda de que en este caso se está cometiendo una clara injusticia con el jugador rojiblanco.

Real Madrid ayudará a la familia de Ramón Bua

El Real Madrid ha anunciado que próximamente entregará la ayuda que prometió su presidente Ramón Mendoza a la viuda y a las cuatro hijas de Ramón Búa, ex jugador madridista y del Málaga, fallecido hace dos años y medio.

En principio, la ayuda se concretó en un partido amistoso a celebrar en La Rosaleda entre el Real Madrid y el Málaga, pero al no poderse celebrar el encuentro, el presidente del club madridista ratificó su promesa anunciando entonces la entrega de una aportación económica a la familia del malogrado Ramón Bua.

Ahora parece ser que, definitivamente, esta ayuda madridista se va a llevar a cabo en vísperas del partido amistoso que los merengues van a jugar frente al Málaga el próximo 12 de Agosto en La Rosaleda que servirá de presentación de los malagueños y por el que los madrileños percibirán unos 24 millones de pesetas.

El ex-barcelonista Julio fichó por el Granada

El jugador Francisco Julio Monerriz, conocido futbolísticamente como Julio, ha suscrito contrato por el Granada, que la próxima temporada militará en la Segunda División «B».

Julio, de 24 años, nació en Alcira, mide 1,80 metros, pesa 76 kilos, juega indistintamente en cualquier puesto de la defensa y procede del Barcelona Atlético.

El contrato de Julio por el Granada es solo por una temporada pero con opción a renovar otra más y según ha declarado el mismo jugador ha preferido fichar por el club de Los Cármenes pese a que había otros equipos interesados por sus servicios.

Roberto López Ufarte

La FIFA ha limitado la edad para los Juegos Olímpicos

Zurich (Suiza) (Efe).— El torneo olímpico de fútbol estará abierto en el futuro solamente para jugadores menores de 23 años, según ratificó ayer aquí el Congreso de la Federación Internacional de Asociaciones de Fútbol (FIFA).

Esta regla se pondrá en marcha para los Juegos de Barcelona, por lo que en Seúl se permitirá la participación con la reglamentación antigua, que indica que podría ser olímpico cualquier jugador que no hubiese participado en la fase final de un Mundial.

Los 158 delegados al Congreso rechazaron una moción para permitir el uso de publicidad en las camisetas de las selecciones nacionales y en las de los árbitros y aceptó la afiliación de siete nuevos miembros, la mayoría países caribeños. Los siete países aceptados son Aruba, Santa Lucía, St. Vincent, Islas Salomón, Vanuatu, Islas Feroe y San Marino.

También readmitió en su seno al Chad, que fue expulsado en el Congreso de 1974 por no hacer frente a sus cuotas con la organización.

Hacienda secuestró los bienes del Club Avellino

Roma (Efe). — La Hacienda italiana ha procedido al secuestro de los bienes del club de fútbol Avellino, uno de los morosos del fútbol italiano.

El Avellino, que este año descendió a la Segunda División de la Liga italiana de fútbol, debe a la Hacienda italiana unos cinco mil millones de liras (500 millones de pesetas, aproximadamente), en concepto de tasas.

Sin embargo, los inspectores de Hacienda sólo han conseguido embargar en la sede del club, bienes muebles por valor de unos cuatro millones de liras (unas 400.000 pesetas), el valor de un televisor en color, un video, una nevera, mesas, sillas y un archivador.

Los dirigentes no han dejado rastro y un funcionario del club, Claudio Preziosi, el único que dio la cara, debió defender su estéreo de la «voracidad» de los funcionarios de Hacienda, no sin antes demostrar la propiedad del aparato.

Se han salvado sólo los trofeos, copas, banderines, de escaso valor económico pero de gran precio histórico y sentimental.

El 15 de Julio, el club celebrará una asamblea, en la que se debatirá el modo mejor de hacer frente a esta emergencia, que puede dejar al Avellino al margen de la Liga, como le pasó al Palermo, y dar paso a otro Avellino de nueva planta.

Dito y Rui Aguas del Benfica ficharon por Oporto

El defensa Dito y el delantero Rui Aguas, dos de las «estrellas» del Benfica, finalista de la Copa de Europa, han sido contratados por el Oporto, actual campeón portugués.

Según revela ayer la Prensa deportiva de Lisboa, el Oporto pagará por la adquisición de Aguas, 135 millones de escudos (cerca de 100 millones de pesetas) por tres temporadas y por el ingreso de Dito 60 millones de escudos por dos temporadas, cantidades esas que son las más elevadas de siempre en el fútbol portugués.

Rui Aguas, autor de los dos goles con los que el Benfica eliminó de las semifinales europeas al Steaua de Bucarest, era pretendido por varios equipos españoles e italianos, entre estos el Pescara, con el que tenía ya negociaciones muy avanzadas.

La contratación de los dos jugadores rompió un «compromiso de caballeros» que el Oporto y el Benfica mantenían desde hace veinte años precisamente para evitar fichajes en el club rival, hecho que llevó el equipo de Lisboa a cortar sus relaciones con los excampeones europeos.

Eduardo Mendez (Dito), hijo de español, tiene 26 años y se alineó 21 veces en la selección de Portugal.

Rui Aguas, hijo de José Aguas, uno de los mitos de la etapa de oro del Benfica, en los años 60, cumplió en Abril pasado 28 años y fue 7 veces internacional. Por sus servicios había mostrado gran interés el Atlético de Madrid, antes del fichaje del brasileño Baltazar.

El belga Demol, al Bolonia

Stephane Demol, defensa internacional belga que jugaba en el Anderlecht suscribió contrato con el Bolonia, equipo italiano recién ascendido a la primera división del fútbol transalpino.

Michel Verschueren, ex jugador del Anderlecht y actual manager del club, anunció que Demol había firmado tres años de contrato, pero que falta todavía que ambos clubes lleguen a un acuerdo en las cifras del traspaso a percibir por el club bruselense.

Demol, integrante de la selección belga que llegó a las semifinales del Mundial'86, estuvo la mayor parte de la temporada pasada lejos de los terrenos de juego, a consecuencia de una lesión en la rodilla.

Bora Milutinovic decidió no ser entrenador de Perú

Velibor «Bora» Milutinovic, el entrenador yugoslavo que dirigió a la selección mexicana de fútbol en el Mundial de 1986, anunció ayer que no aceptará el mismo puesto en el equipo nacional de Perú, que se prepara para las eliminatorias de la Copa del Mundo de Italia'90.

Bora manifestó que permanecerá en México «para ayudar a elevar el nivel del fútbol local» después de que este país fue sancionado dos años por la Federación Internacional de Asociaciones de Fútbol, por vulnerar sus reglamentos.

M.C.D 2018

Ciclismo

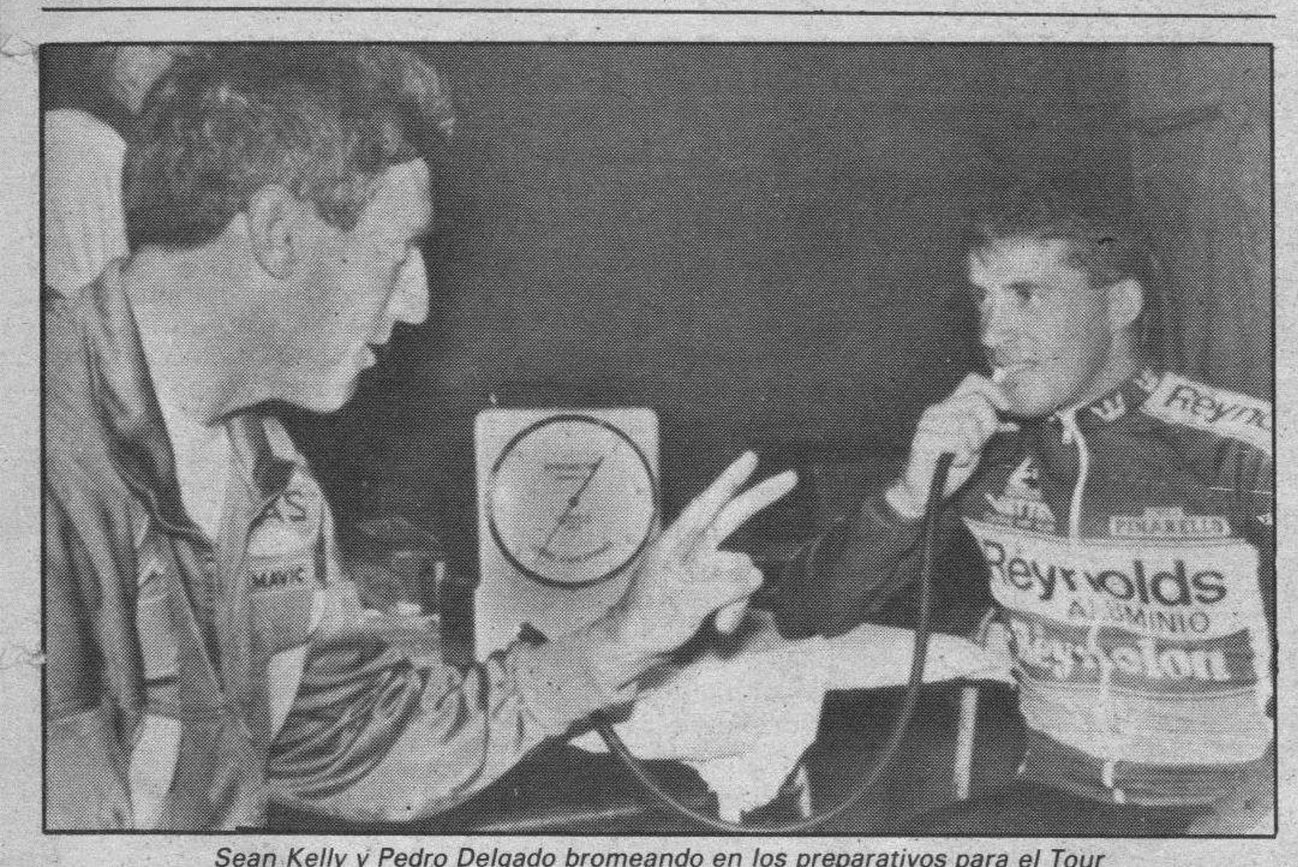

Sean Kelly y Pedro Delgado bromeando en los preparativos para el Tour

El Tour de Francia de este año, una incógnita en un trazado diferente

Pontchateau (Colpisa, de nuestro enviado especial Benito Urraburu). — El apartado meramente técnico del Tour de Francia 88 ha sufrido bastantes cambios con respecto a lo que era la prueba francesa en los últimos años.

La nueva reglamentación de la Federación Internacional de ciclismo profesional ha afectado más de lo que se pensaba a la primera prueba por etapas del mundo, al acontecimiento deportivo que más seguidores tiene después de los Juegos Olímpicos y de la Copa del Mundo de fútbol.

Se han inventado un prefacio, nombre que han dado a la carrera que se disputará hoy, domingo y que servirá, además de para repartir cuatro millones de pesetas en premios, para escoger un maillot amarillo y otro verde, además de establecer el orden que se seguirá en la contrarreloj por equipos del lunes.

Es un reto a los dirigentes de la FICP que ha respondido con su negativa a asistir a una prueba de ese tipo. No habrá jueces árbitros internacionales, pero si franceses. Los intereses económicos son muchos y el Tour mantiene un pulso con quienes dirigen el ciclismo mundial .

Los números del Tour.

En la carrera propiamente dicha, las grandes líneas son las siguientes: 3.231 kilómetros de recorrido en vez de los casi 4.000 de los últimos años; 40 kilómetros contrarreloj por equipos y 130 kilómetros contrarreloj individual; una media diaria de 147 kilómetros por etapas; seis teóricas llegadas en alto; dos etapas de alta montaña, una en los Pirineos y otra en los Alpes; veintidós equipos de nueve corredores con un total de 198 participantes .

Son los datos más llamativos de la prueba que comenzará mañana, lunes con dos etapas. Una primera, por la mañana, de noventa kilómetros, y la contrarreloj por equipos vespertinos, sobre 40 kms. La carrera seguirá luego hacia el Norte, hasta encontrarse con la primera contrarreloj individual, en la sexta etapa, en Wasquenal .

La montaña empezará en la undécima etapa, que finaliza en Morzine. Es el acercamiento a los Alpes tras pasar Suiza, donde no terminará ninguna etapa aunque se recorre parte de su territorio .

Menos Alpes y más Pirineos.

La duodécima etapa finalizará en Alpe D'Huez tras pasarse los altos de la Madeleine y Glandon. En principio era una jornada más dura pero se han suprimido el Galibier y el Telegraphe, al menos que no se decidan a incluirlos a última hora. Luego llega la contrarreloj entre Grenoble y Villard de Lans y el traslado a los Pirineos, que se pasan después de los Alpes, algo que no es muy habitual en el Tour de Francia.

La última vez que sucedió esto fué cuando ganó Bernard Hinault en el 85. En los Pirineos hay dos llegadas en alto. La primera en Guzet Neige, en la decimocuarta etapa. La segunda en una etapa criminal, que finalizará en Luz Ardiden, el 18 de Julio. Se subirán los altos de Portet D'Aspet, Mente, Deyresourde, Aspin, Tourmalet y el final en Luz Ardiden.

Luego, un ligero descenso, por Burdeos, para llegar al Puy de Dome, en la decinomovena etapa y afrontar la contrarreloj del penúltimo día. Han concentrado los organizadores, la montaña en dos días, uno de ellos, el de los Pirineos, en el que puede pasar de todo si para esas alturas del Tour la carrera no está decidida y muchos de los favoritos machacados .

En total son seis llegadas en alto: Nancy, Alpe D'Huez, Villard de Lans, Guzet-Neige, Luz Ardiden y Puy de Dome. Nancy y Vilard de Lans no pueden ser consideradas como auténticas llegadas en cuesta. Es, en teoría, un trazado, que resulta extraño, que puede convertir la prueba en una carrera rápida, en la que se ande sin tregua, lo que puede hacer que los escaladores lleguen rotos a la montaña. Será una gran oportunidad para quienes no son auténticos escaladores.

Cambio de director general

Habrá bonificaciones en las metas volantes de 6,4, y 2 segundos para los tres primeros. En la contrarreloj por equipos será el sexto corredor el que dé tiempo al equipo. El total de premios del Tour se acerca a los 128 millones de pesetas, de los que cuatro millones se repartirán en el prefacio dominical. Son los datos más llamativos de una prueba que dentro de su gigantismo esconde mucho más, de una carrera que ha perdido hace meses a su director general Jean Francois Naquet-Radiquet, por discrepancias con la Sociedad del Tour de Francia y que tiene ahora a Jean Pierre Courcol, presidente del grupo Armaury, como cabeza visible .

El Tour cumple 75 años, ya para celebrarlo se han introducido novedades en cuanto a su organización en salidas y llegadas . Naquet-Gadiquet ha cumplido un año justo de gerstión. Sustituyó a Félix Levitán y no ha durado mucho en el cargo .

Tenis

Steffi Graf ganó la final femenina y hoy se disputa la masculina: Becker-Edberg

Londres (Efe).— La nueva reina del tenis femenino mundial, la alemana Steffi Graf, destronó ayer sin contemplaciones a la ocho veces vencedora del Torneo de Wimbledon, la estadounidense Martina Navratilova, a quien batió en la final de la presente edición por un contundente 5-7, 6-2 y 6-1.

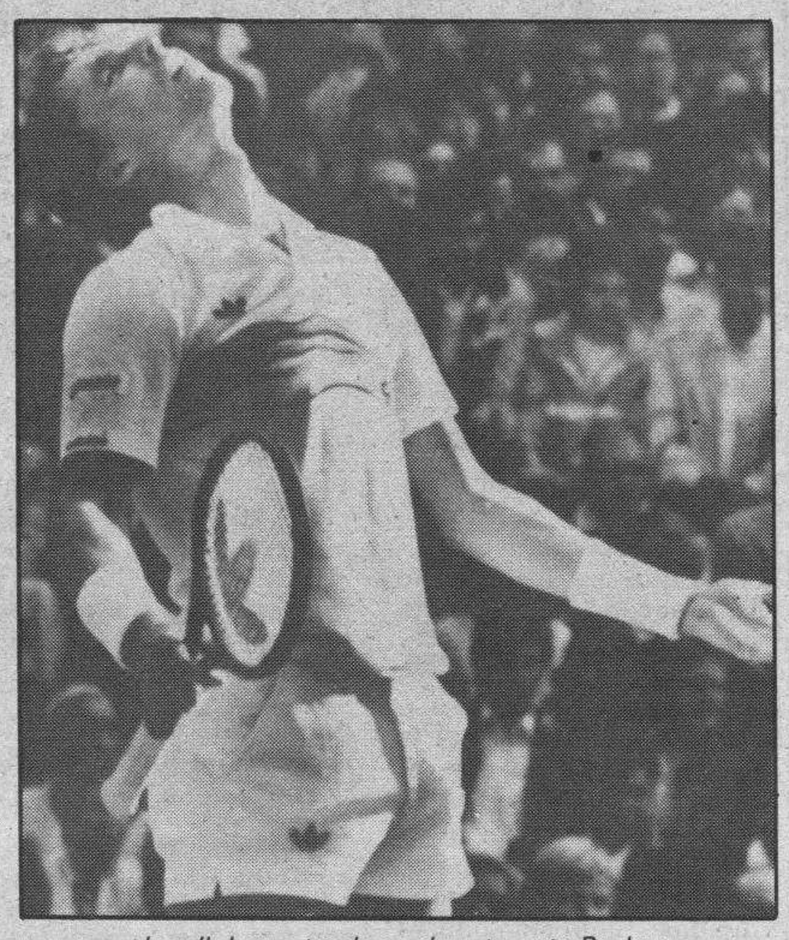

Lendl, lamentando su derrota ante Becker.

De haber ganado esta final, Navratilova se hubiera convertido en la primera jugadora en ganar el torneo en nueve ocasiones y la primera en conseguirlo siete veces de forma consecutiva. De esta forma, la tenista estadounidense se debe conformar con compartir su record de victorias con la británica Helen Moody-Wills, que lo hiciera en los años veinte.

Navratilova llevaba cuarenta y siete partidos consecutivos sin perder en Wimbledon y el año pasado venció en la final a su verdugo de ayer, Steffi Graf, quien ayer dio un paso de gigante para ganar el Gran Slam -los cuatro torneos más importantes del mundo-, puesto que ya este año se adjudicó el Abierto de Australia y Roland Garros. Sólo le falta para completarlo el Abierto de Estados Unidos.

La trayectoria de la temporada hacía presagiar lo que finalmente ha ocurrido. La campeona del año pasado, a sus 31 años, intentó mantener su categoría ante la joven Graf, de sólo 19, y lo logró en el primer set, tras remontar un 3-5 adverso, ganar el set por 5-7 y adjudicarse los dos siguientes juegos, primeros del segundo set.

Fueron seis juegos seguidos para la estadounidense, que supusieron su canto de cisne en la pista central del All England Tenis de Wimbledon. A partir de ahí, Steffi Graf desplegó un juego que rayó en la perfección y machacó sin compasión a su rival, que hubiera merecido una derrota más digerible. La alemana ganó a continuación nueve juegos consecutivos, algo demasiado duro para la desconcertada Navratilova, que veía derrumbarse en una tarde toda una época de dominio absoluto en el tenis femenino mundial.

Los primeros juegos del primer set fueron de tanteo. Ambas rivales se temían y se fueron adjudicando los juegos con su saque hasta el quinto juego, en que Graf rompió el servicio de su rival. Los planteamientos en esta fase estaban claros. Mientras Navratilova sacaba y subía rápido a la red, la Graf prefería restar e intentar sobrepasar el ataque en la red de su contraria.

La estadounidense tuvo en su primer servicio su mejor arma. Con él conseguía sacar de la pista a Steffi Graf y terminar el punto de volea al lado contrario. Esta táctica le dio buen resultado mientras la alemana se sacudía los complejos, algo que sucedió a partir del quinto juego, y pasaba a controlar el juego con decisión y rapidez.

Con 2-4 en el marcador a su favor, la alemana tuvo tres puntos de juego para definir el 2-5, que hubiera supuesto la práctica adjudicación del set del lado de la Graf.

Pero Navratilova, tras llegarse al 3-5, comenzó su remontada castigando el revés de la Graf, que no conseguía dominar las bolas que le llegaban por el lado izquierdo. La estadounidense vio en esa zona de la pista de su rival su salvación y envió allí bola tras bola hasta levantar el set, ganarlo por 5-7 y adjudicarse los dos primeros juegos del siguiente.

Tardó Steffi Graf en poner su revés a punto, pero cundo lo logró, comenzó el calvario para Martina. La alemana comenzó a desplegar un juego sólido, potente, con movimientos muy seguros por la pista y una rapidez pasmosa, que le hacía, no sólo llegar a casi todo lo que le enviaba su rival, sino a devolver bolas fuera del alcance de su rival.

Si durante la fase de dominio de Navratilova, Steffi Graf había cometido sistemáticos errores de bulto y había fallado en momentos clave que le llevaron a perder el primer set, a partir de empatar el segundo a dos juegos, ya sólo cedería otro más, en el tercero.

Esteffi Graf consiguió un 6-2 y 6-1 para terminar el torneo arrasando a toda una campeona, quien no tuvo nada más que oponer a la impresionante versatilidad de la alemana, la perfección y variedad de sus golpes y sus ansias de clara victoria. Sólo el amor propio le impidió a Martina Navratilova romper a llorar en plena pista.

Boris Becker disputará la final a Stefan Edberg

Londres (Efe).— El aleman federal Boris Becker disputará mañana la final de la competición masculina del torneo de Wimbledon al sueco Stefan Edberg, tras derrotar ayer al checoslovaco Ivan Lendl por 6-4, 6-3, 6-7 (8-10) y 6-4, en partido aplazado ayer por falta de luz.

Boris Becker terminó el trabajo hecho a medias ayer y confirmó su superioridad sobre el lesionado Lendl, que ayer lució una aparatosa muslera en la pierna izquierda y que sólo pudo aguantar el juego del alemán hasta el noveno juego.

Becker, no obstante ganar ayer el cuarto set, no consiguió redondear su propósito hasta la quinta bola de partido de que dispuso, todas ellas en el último y definitivo set. A la sexta, el alemán se ganó el derecho a estar mañana en la final.

AN AMERICAN ORIGINAL
LUCKY STRIKE

AN AMERICAN ORIGINAL
LUCKY STRIKE

M.C.D 2018

Baloncesto

Díaz Miguel tendrá que dar muchas «vueltas» para que la selección esté en Seúl

Díaz Miguel: «Estoy más preocupado, pues veo posible clasificarnos para Seúl»

Groningen (Holanda) (Efe).— «Estoy ahora, al término de la primera fase, más preocupado que al principio, pues veo posible nuestra clasificación para Seúl 88», manifestó Antonio Díaz Miguel, seleccionador nacional de baloncesto

Díaz Miguel, una vez que la selección española concluyó su participación en la primera fase del Torneo Preolímpico con el primer puesto del Grupo A, indicó que no todo está conseguido: «El camino es muy largo, pues pese a solventar la primera fase con éxito ahora nos queda lo más complicado, aunque soy igual de optimista que al comenzar», dijo.

«Hemos dado un paso adelante, pero estamos prácticamente como al principio; no en juego, pero sí en que lo realizado, salvo el triunfo ante la selección que pase con nosotros a la fase final, no valdrá para nada. No obstante, aunque muchos opinen que el auténtico Preolímpico aún no ha empezado, para mí sí lo ha hecho», indicó Díaz Miguel.

El máximo responsable técnico del seleccionado español dio gran importancia a la victoria obtenida ante Holanda: «Haber perdido hubiera supuesto salir fuera y decir prácticamente adiós a las posibilidades de clasificarnos para los Juegos Olímpicos de Seúl. El sufrimiento que pasamos ante Suecia ha venido muy bien para ganar a los anfitriones, ya que si hubiéramos vencido a los suecos por mucha diferencia posiblemente la mentalización de mis jugadores habría sido otra», dijo.

«No hay rival fácil»

«Los jugadores se percataron que no hay rival fácil y que ante Holanda nos jugábamos un partido importante y de la fase final. Por ello, la tensión defensiva no fue igual en ambos partidos. Ahora, se ha ganado a los holandeses y se dice que es un rival flojo, pero creo que, por su altura, Grecia, por ejemplo, lo va a pasar muy mal ante ellos. Lo que ocurre es que la fase previa parece no haber tenido gran importancia porque hemos ganado, pero si se hubiera perdido... Esta es la vida del baloncesto español», dijo el seleccionador.

De los rivales que han pasado, Díaz Miguel indicó que lo que más le había gustado era la presión en defensa del equipo de Gran Bretaña: «Me gusta mucho la presión defensiva de los británicos, pues es muy buena. Holanda, vuelvo a repetir, juega bien al baloncesto y presiona bien al rival, aunque, tal vez, no lo suficiente. En cuanto a jugadores, me han gustado los suecos Gunnar Preuss, un buen jugador, y el pivot Mattias Sahlstroem, quien a sus 19 años sabe mucho, es muy mejorable y rebotea y defiende muy bien. Le funciona la cabeza», afirmó.

Sobre la actuación de sus jugadores en estos cuatro primeros partidos, el seleccionador comentó: «En el juego interior estamos muy bien, pues tenemos a un gran jugador como Jiménez que da una seguridad terrible. A Ferrán Martínez cada vez le funciona más la cabeza, su labor, principalmente ante Holanda, fue magnífica. Creo que es una gran decisión la que adoptó su entrenador de cederle al Grupo IFA-Español la próxima temporada para que actúe más minutos, pues a la siguiente en condiciones normales será el pivot titular del Barcelona», señaló.

«Biriukov ha ganado mi confianza»

«Biriukov ha ganado mi confianza, con el gran partido realizado ante los holandeses, sobre todo en defensa. Solozábal si lo sigue haciendo bien y aguanta seguirá como director, y con Montero, una vez que ya está recuperado totalmente Margall, contaré en los próximos partidos como base», dijo Díaz Miguel.

A la pregunta de si algún jugador podría estar enfadado por no haber jugado lo suficiente, el técnico dijo: «No creo que haya algún jugador que se haya ido enfadado de esta fase previa por no haber jugado lo suficiente, aunque es muy difícil manejar a 12 jugadores que lógicamente quieren actuar lo máximo. No puedo sacar a un jugador para tenerle contento, ya que mi misión y labor es buscar lo mejor posible para que el equipo nacional llegue lo más arriba posible. Yo intento hacer las cosas como creo es lo mejor».

Díaz Miguel, que comentó que durante la primera fase no había descubierto todas sus «cartas secretas» aunque sí algunas, indicó que España tenía que ir paso a paso en la fase final: «Tenemos que pensar en cada partido y al igual que no se puede dar ninguno como perdido, pese a que Yugoslavia y la Unión Soviética se muestren muy superiores al resto, tampoco se debe creer que existirán partidos fáciles. Por supuesto que hay rivales más importantes que otros, como Italia y Grecia, pero no podemos descuidarnos ante nadie. Los problemas llegarán en cada partido ya que aquí no se puede dormir nadie», afirmó.

«Con Italia será un partido clave, pero antes, el primer día, tenemos que ganar a Francia. No se ahora mismo si ante los franceses estará curado Antonio Martín, aunque lo que sí puedo decir es que si puede jugar y creo que es conveniente que lo haga saldrá; no lo reservaré», comentó el seleccionador.

Díaz Miguel comentó, sobre la posibilidad que en la fase final, ante rivales muy superiores en altura a los españoles, el equipo hispano pueda utilizar a tres hombres altos al mismo tiempo sobre la cancha dijo: «No puedo permitirme el lujo de sacar a Jiménez en estos momentos a jugar fuera. Cuando estén más hechos nuestros pivots o esté Romay sí puedo hacerlo, pero ahora no, al menos es muy difícil que lo haga. Jiménez está jugando un gran campeonato y a cada partido lo está haciendo mejor. Es lógico, pues ha estado toda la temporada jugando como alero alto y había perdido un poco la costumbre de jugar como cuatro».

«Para mí Andrés Jiménez es mucho más que James Worthy, pues su aportación al equipo nacional supone más que la que pueda dar el alero estadounidense a Los Angeles Lakers. Tenemos mucha suerte en que no se hayan fijado en Estados Unidos en Andrés», dijo Díaz Miguel.

El calendario de la fase final, que señala que España deberá jugar el día 4 ante Francia (a las 14 horas), el 5 con Italia (16 horas), el 6 frente a Alemania Federal (19 horas), el 8 con Grecia (16 horas), el 9 ante la Unión Soviética (18 horas) y el último día frente a Yugoslavia (18 horas).

La selección española, que descansará en la última jornada del Grupo A, partió ayer hacia Rotterdam, donde se celebrará la fase final. Hoy el combinado español tiene previsto realizar al mediodía su primera sesión preparatoria para el partido de mañana.

M.C.D 2018

Automovilismo

Prost, intratable en los últimos entrenamientos del Gran Premio de Francia

Circuito Paul Ricard (Colpisa, de nuestro enviado especial J.M. Rubio). — El francés Alain Prost, que cuenta en su haber con 31 Grandes Premios ganados está dispuesto a aumentar esta cifra ganando en el Paul Ricard la carrera que se disputará hoy domingo a partir de las 13h. 15minutos.

Prost tiene especial interés en ganar aquí, ya que nunca lo ha hecho y este año tiene todos los ases para ganarle la partida a su más directo rival, Ayrton Senna. El francés ha sido el más rápido durante las cuatro sesiones de entrenamientos sin dar opción a Senna que se ha visto de esta forma privado el brasileño de su séptima pole position consecutiva, lo que hubiese constituido un récord absoluto.

Desde el Gran Premio de Mónaco del 86 no lograba Prost arrancar en el primer primer puesto de la parrilla de salida. «Para mí era una cuestión de amor propio el conseguir la «pole». Para batir a Senna hay que atacar a fondo, arriesgando al máximo y esa es la única forma de ser más rápido que él. Estaba muy motivado y aunque de cara a la carrera el hecho de estar en el primer puesto no tiene mucha importancia me siento muy satisfecho de haberlo conseguido. Es una cosa simbólica, pues estábamos seguros que la primera fila de la parrilla de salida sería para nosotros, pero había que ser el mejor. Logré el mejor tiempo con mi primer juego de neumáticos lo que fue determinante, ya que después la pista estaba más lenta».

Senna: «Era el día de Alain»

Para Ayrton Senna esta victoria parcial de Prost no tiene apelativo posible. «Era el día de Alain, su vuelta y también su circuito. No he podido ir más rápido aunque lo he intentado, pero la carrera puede ser una lucha entre Alain y yo, de la cual espero salir victorioso. Necesito ganar carreras pues al final de la temporada no creo que los segundos lugares sirvan de mucho. Nuestros coches son indiscutiblemente mejores que los demás, pero tanto para Alain como para mí el campeonato está dificilísimo. Puede que resulte aburrido para el público vernos siempre delante del resto, pero para nosotros es apasionante».

El resurgir de Ferrari

Por fin Ferrari ha logrado situarse a la altura de los McLaren. Berger conseguía el tercer mejor tiempo, como viene siendo habitual, pero en esta ocasión en el mismo segundo que Senna lo cual es una mejora importante para la escudería italiana. «Para nosotros es importante ver que estamos mejorando con respecto a McLaren», comentaba Berger, «pero en carrera será difícil mantener el contacto con los McLaren. El Ferrari está mejorando en cada carrera y estoy seguro que de no haber sido porque Larrauri me ha estorbado incluso podía haber puesto en apuros a Senna, pero lo importante es estar ahí».

Alboreto lograba el cuarto puesto en la parrilla después de dar varias vueltas detrás de Senna, al cabo de las cuales sacó la siguiente conclusión, «el secreto de los McLaren está en la tracción, es increíble como aprovechan toda la potencia de que disponen». Según parece el secreto de los McLaren está en las suspensiones y en los amortiguadores electrónicos que utilizan.

La parrilla de salida del Gran Premio francés está en sus cuatro primeras líneas por coches emparejados por equipos. Así la primera fila corresponde a los McLaren, la segunda a Ferrari, mientras que la tercera es para los Benetton-Camel y la cuarta está ocupada por los dos pilotos Camel del equipo Lotus.

La competitividad de los Benetton Camel aumentó ostensiblemente en la última jornada de entrenamientos y así sus dos pilotos pudieron pasar al Camel-Lotus de Piquet. Un alerón traído a última hora permitió esta ostensible mejora.

Pérez Sala 26, clasificado en el último minuto

El español Luis Pérez Sala lograba de nuevo su mejor tiempo en el último minuto de los entrenamientos cronometrados. «¿Os he hecho sufrir?», decía Luis nada más bajarse del coche esbozando una amplia sonrisa. El catalán pasó la mayor parte de la sesión cronometrada en el box intentando reglar convenientemente el chasis de su Minardi.

«Hemos endurecido la suspensión trasera para tratar de obtener una mejora en la tracción y el coche iba mejor. Después ha habido un problema en la caja de cambios que también me ha retenido en el box».

Cuando faltaba media hora para terminar los entrenamientos Luis estaba en la 28 posición ya que había sido rebasado por los dos Zakspeed. A pocos minutos del final de la sesión, Luis se alzaba hasta el puesto 27 y mantenía a la numerosa colonia española presente con el ánimo encogido. «Yo estaba seguro que podía bajar esa décima que me separaba de la no calificación, pero había que esperar el momento oportuno. Me he tomado mi tiempo para refrigerar las ruedas y quedarme sin mucho tráfico pues el coche se comportaba un poco peor debido a unos cambios realizados cuando he puesto los neumáticos nuevos».

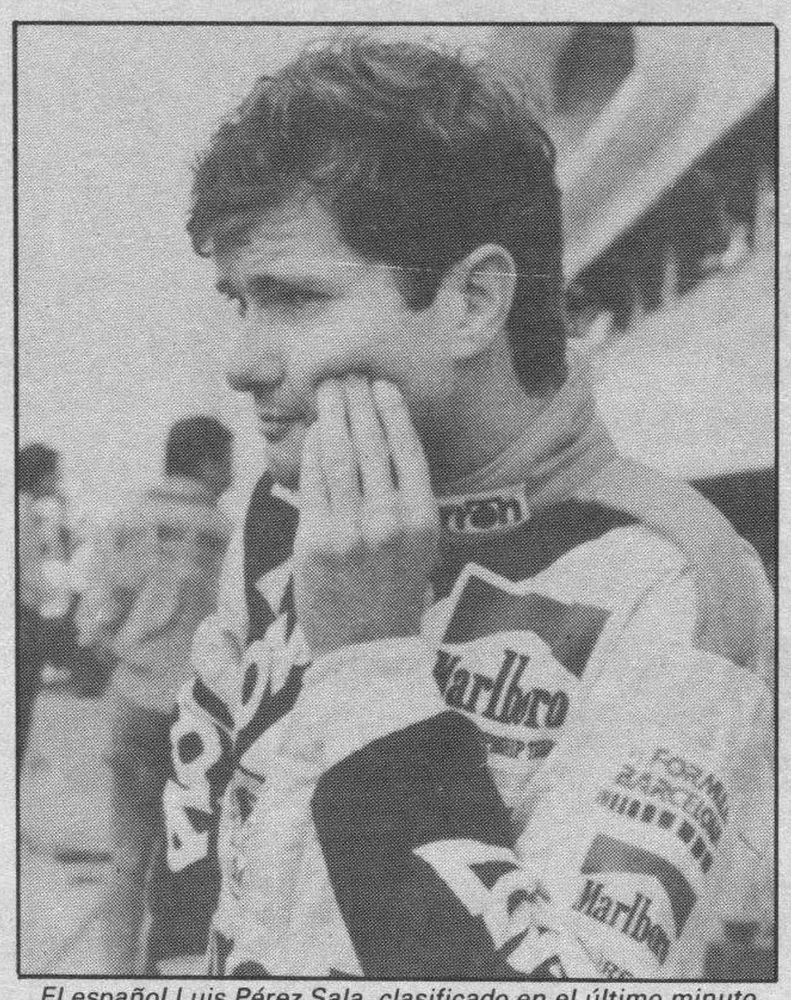

El español Luis Pérez Sala, clasificado en el último minuto

Parrilla de salida

Primera fila:
1. Alain Prost (FRA) McLaren Mp4/4 Honda 1:07.589
2. Ayrton Senna (BRA) McLaren Mp4/4 Honda 1:08.067

Segunda fila:
3. Gerhard Berger (AUT) Ferrari F1/87 1:08.282
4. Michele Alboreto (ITA) Ferrari F1/87 1:09.422

Tercera fila:
5. Thierry Boutsen (BEL) Benetton B188 Ford 1:09.587
6. Alessandro Nannini (ITA) Benetton B188 Ford 1:09.718

Cuarta fila:
7. Nelson Piquet (BRA) Lotus 100T Honda 1:09.734
8. Satoru Nakajima (JAP) Lotus 100T Honda 1:10.250

Quinta fila:
9. Nigel Mansell (GBR) Williams FW12 Judd 1:10.337
10. Ivan Capelli (ITA) March 881 Judd 1:10.496

Sexta fila:
11. Derek Warwick (GBR) Arrows A10 Megatron 1:10.634
12. Andrea de Cesaris (ITA) Rial Cosworth 1:10.861

Séptima fila:
13. Eddie Cheever (EEUU) Arrows A10 Megatron 1:10.979
14. Alex Caffi (ITA) BMS Dallara 188 Cosworth 1:11.211

Octava fila:
15. Riccardo Patrese (ITA) Williams FW12 Judd 1:11.286
16. Maurizio Gugelmin (BRA) March 881 Judd 1:11.315

Novena fila:
17. Philippe Streiff (FRA) AGS JS23 Cosworth 1:11.466

Rugby

Hoy, Ferroplás se enfrenta al Sport de Pessac en partido amistoso

Burgos (DB). — A partir de las doce y media del mediodía y en el campo municipal de «San Amaro», el equipo burgalés Ferroplás se enfrentará en confrontación amistosa al Sport de Pessac. El encuentro se ha organizado con motivo de las fiestas mayores, que se están celebrando estos días en la ciudad.

Los burgaleses han estado entrenando estos días de forma intensa al objeto de realizar un buen partido ante los franceses. El técnico Lalo ha convocado para este choque a los siguientes jugadores: Eduardo, Rodrigo, Rafa, César, Pepe, Monchín, Lalo, Paco, Nacho, José Antonio, José, Juanjo, Fenani, Alberto, Juan Carlos y Moncho. También participarán tres jugadores del Aparejadores y son Palacios, Tejerina y Manolo.

Previamente, se enfrentarán en el mismo escenario los juveniles de ambos clubes. También se hará entrega de un placa de agradecimiento al dueño de Ferroplás, Roberto Alonso, por su patrocinio.

En otro orden de cosas, hay que comentar que el equipo francés llegó yer a primeras horas de la tarde a Burgos. A las nueve de la mañana fueron recibidos en el Ayuntamiento y estuvieron acompañados por la plantilla del equipo Ferroplás.

Bolos

Tapia y Fuensanta, ganadores del Torneo «Ciudad de Burgos»

Burgos (DB). — Se han disputado las 24 horas de bowling, Torneo «Ciudad de Burgos», que se ha llevado a cabo en «Big Bolera». La participación ha sido numerosa así como el público asistente a las partidas.

La clasificación masculina quedó de la siguiente forma: primero, Tapia con 3.428 bolos; seguido de Patxi con 3.386; Emiliano con 3.360; Bernardo con 3.313; Arbaizar con 3.235; Luis con 3.210; Eloy con 3.183; Sirio con 3.179; Santi con 3.147 y Conde con 3.120 puntos.

En la clasificación femenina la ganadora fue Fuensanta con 2.781 puntos, después se clasificaron Candelas con 2.768 puntos, Toño con 2.308; Mayoko con 2.238 y Flor con 2.185 puntos.

La máxima partida masculina fue la de Gerardo con 247 bolos y en féminas la mayor consiguió 218 bolos. La máxima serie masculina la logró Patxi con 1.227 bolos y la femenina, Candelas con 956 bolos.

Pesca

Luis Ivan García se adjudicó el Campeonato Infantil

Burgos (DB). — En la mañana de ayer se disputó el V Campeonato Infantil de pesca deportiva en un tramo del casco urbano del río Arlanzón.

La participación fue numerosa, ya que participaron veintitrés pescadores con edades comprendidas entre los nueve y trece años. También hubo gran expectación por parte del público burgalés.

La organización corrió a cargo de la Federación provincial de Pesca y de la Sociedad de Cazadores y Pescadores. Fue patrocinada por el Ayuntamiento y la Diputación y contó con la colaboración de la Sección de Montes, Caza, Pesca y Conservación de la Naturaleza.

Las aguas se encontraban en un estado normal, aunque el río tenía mucha vegetación lo que dificultó en gran manera la pesca. Se cobraron 113 piezas, que hicieron un total de 24'950 kilogramos.

En la entrega de trofeos estuvieron presentes el diputado Victorino Alegre; el jefe del Servicio Territorial de Agricultura, José Vallés; el veterinario de la Sección de Montes, Marcelino Ridruejo; el senador Vicente Mateos Otero; el presidente de la Federación Burgalesa de Pesca, Víctor Manuel Renedo y Antolino Ballesteros Garachana, gerente de la Sociedad de Cazadores y Pescadores y secretario de la Federación.

El ganador fue Luis Ivan García García con 14 truchas y 6.700 puntos; seguido de Rodrigo Sousa Fernández con 13 truchas y 6.150 puntos; Alberto Hernando Bujedo con 11 truchas y 5.600 puntos; Rodrigo Pérez Varona con 11 truchas y 5.275 puntos; Alvaro Mateos Urraca con 10 truchas y 4.700 puntos; Bruno Coca Rodríguez con 9 truchas y 4.225 puntos y Alejandro Herranz Pérez con 6 truchas y 2.825 puntos.

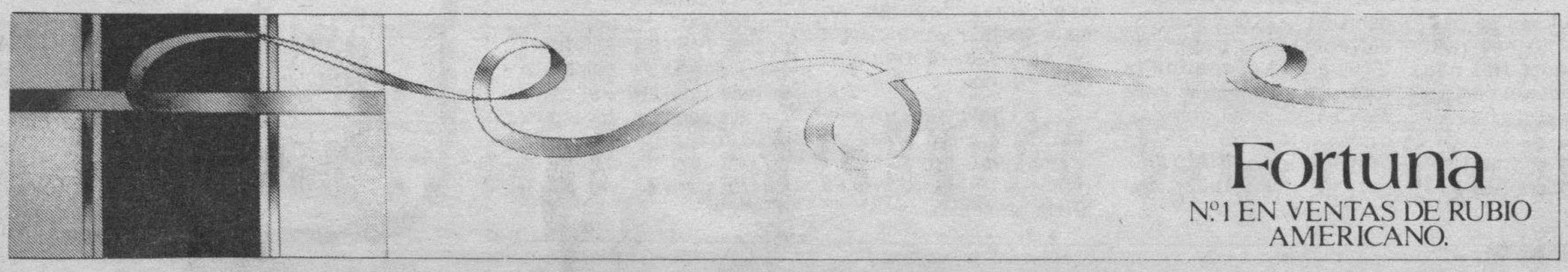

M.C.D 2018

Motociclismo

En el G. P. de Bélgica, buen debut de Crivillé en 125 c.c.

Spa (Bélgica) (Colpisa, de nuestro enviado especial Julián Company). — Una vez más los entrenamientos de un gran premio, y parece que se ha transformado esta temporada en una norma, se han visto influenciados por los caprichos de la meteorología.

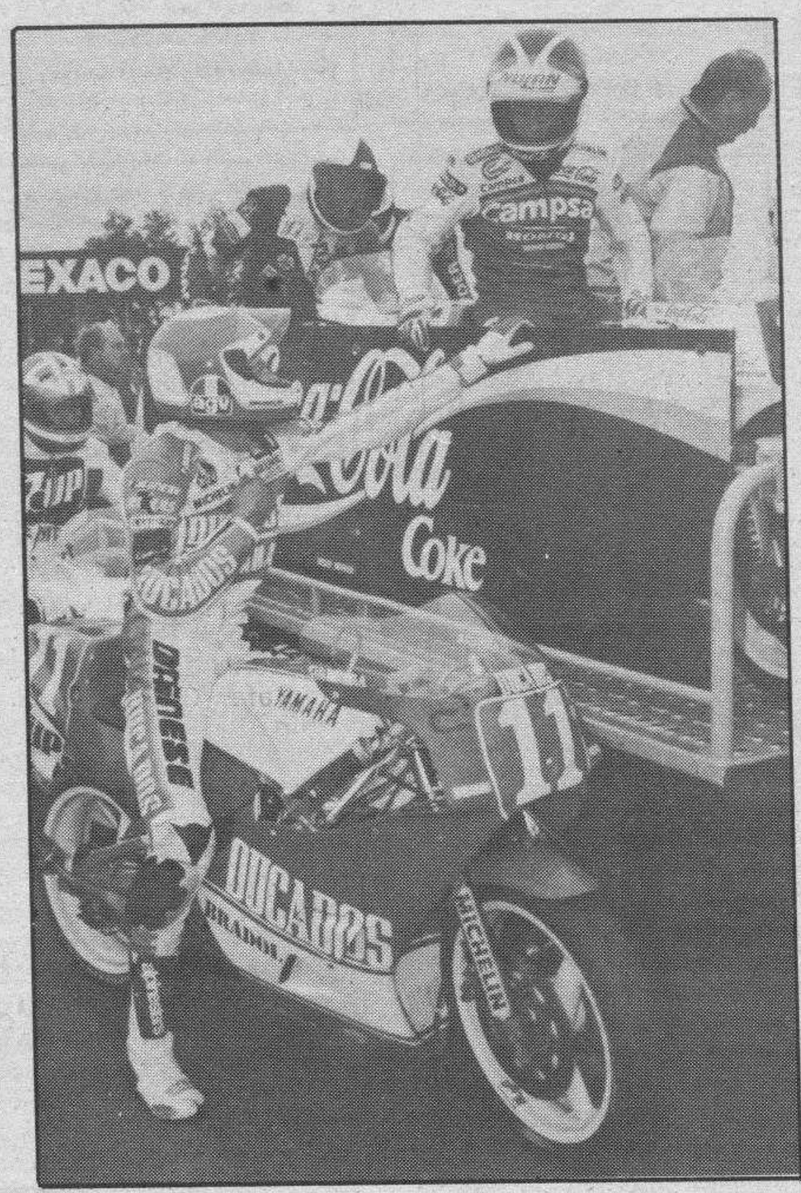

Juan Garriga

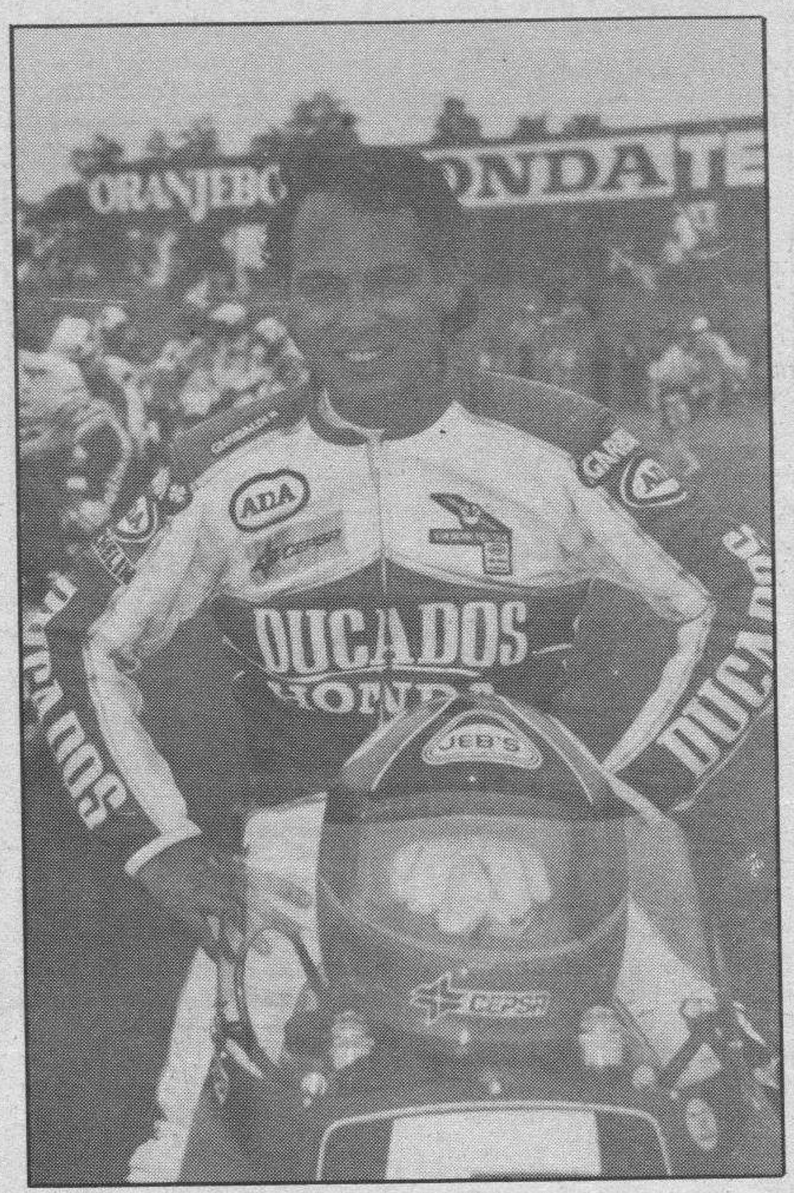

Carlos Cardús

Carrera tras carrera los pilotos se han de preocupar no sólo de acertar con los desarrollos de sus motos y acertar con los trazados más rápidos, sino que han de aprovechar la menor oportunidad de rodar con la pista seca para asegurar un puesto en la parrilla de salida.

El circuito de Spa-Francorchamps, uno de los grandes clásicos europeos, está situado en las Ardenas, una zona boscosa entre Bélgica y Alemania con uno de los mayores índices pluviométricos del continente. Ayer, sábado el clima belga ha hecho honor a su mala fama obsequiándonos con unos cambios sorprendentes, y rapidísimos que han vuelto locos a los pilotos mal situados tras la sesión del viernes.

No ha sido este el caso de Aspar, que ha sido el más rápido de los hombres de 125 en cualquier condición. El viernes estaba el primero con un tiempo de 2-47 que rebajó ayer aprovechando los minutos en que la pista se encontraba en mejores condiciones, hasta 2-46. Una vez logrado este registro se ha permitido dedicar la última tanda de entrenos en poner su moto a punto para hoy sin tomar ningún tipo de riesgos sobre un asfalto húmedo en algunos puntos.

Quien si ha tenido que arriesgar hasta el último minuto ha sido su compañero de equipo Alex Crivillé, que hace en Bélgica su debut en 125 con las motos del accidentado Champi Herreros. Crivillé, que había demostrado muy buenas maneras en su primera toma de contacto de los entrenamintos libres del jueves, sufrió varias roturas de motor que no le permitieron estar entre los veinte primeros hasta la última tanda de ayer en que, a base de arriesgar lo indecible sobre un delicado asfalto, pudo auparse hasta la cuarta plaza de la parrilla.

Prueba de las difíciles condiciones en que se encontraba la pista en esta última media hora de entrenos han sido las caídas del holandés Spaan, que intentó repetir su ataque por sorpresa habitual en los últimos grandes premios, y del valenciano Miralles que, con una fuerte contusión en la rodilla sólo ha podido ser 20.

El catalán Juan Ramón Bolort ha logrado la mejor clasificación de su española JJ-Cobas situándose 19, tres puestos por delante de Luis Miguel Reyes, que ha superado ampliamente a su jefe de equipo Gresini, que no ha logrado meterse en la parrilla.

La participación española en 125 la cierra el murciano Manuel Hernández que está 28 en un circuito que no conviene nada a su poco potente moto.

250 c.c.: Cornu avisa

En la categoría de 250, ha sido el suizo Cornu el más rápido con un espectacular registro de 2-33-09, que relega al segundo clasificado, Dominique Sarron, a más de un segundo. Esta diferencia, poco usual en la categoría más disputada del mundial, donde normalmente se miden por centésimas, son un aviso de que tanto el veterano piloto suizo, actualmente tercero en la clasificación provisional, como su Honda se encuentran entre los máximos favoritos a la victoria en este gran premio.

El español Juan Garriga, líder del mundial tras su victoria en Assen se ha situado tercero en los entrenamientos por delante del alemán Reinhold Roth, que se ha mostrado muy agresivo en las pruebas, y Sito Pons, que se ha limitado a poner su moto a punto para la carrera asegurándose un lugar en la primera línea de parrilla.

Por cierto que Sito y Dominique Sarron han sido noticia estos días al «firmar la paz» tras el incidente que tuvieron en la última vuelta de la carrera de Holanda tras el que las cosas entre ellos se pusieron muy «tirantes». El francés, que en los primeros momentos tras la caída acusa al español de haberle tirado, tuvo el bonito detalle de disculparse al llegar a Spa atribuyendo su actitud de Assen a los nervios del momento y, esto es curioso, a los comentarios de los periodistas franceses que, según Sarron, le calentaron los cascos...

Siguiendo su táctica de prudencia mientras recupera el estado de forma perfecto, Carlos Cardús se ha situado en la décima plaza, sin correr riesgos excesivos en un circuito que, pese a todas las reformas llevadas a cabo, sigue siendo de los más peligrosos del mundial.

Quien no estaba nada contento al finalizar los entrenos era el segundo piloto de Angel Nieto, Alberto Puig, que no ha podido clasificarse por tercera vez consecutiva esta temporada y eso que Juan Garriga intentó tirar de él durante unas vueltas en la última tanda, pero la Honda está dramáticamente falta de potencia y todos los esfuerzos han sido vanos. Los últimos rumores que circulan dicen que Puig está harto de la situación y está meditando la posibilidad de separarse del equipo y comprarse una JJ-Cobas para continuar por libre su andadura en el mundial.

500 c.c.: Christian Sarron de nuevo

El francés Chrinstian Sarron ha conseguido en Spa su tercera «pole position» en esta temporada dentro de la categoría de 500. El piloto de Yamaha se ha impuesto a sus acompañantes de marca, que no de escudería, Lawson y Rainey.

Tras ellos se ha clasificado el americano Kevin Schwantz que ha situado su Suzuki por delante de la Honda de Wayne Gardner, el vencedor de Assen, cuya moto parece mucho menos a gusto en el rápido circuito belga que en el estrecho trazado holandés donde el campeón del mundo del 87 consiguió su primer triunfo de la temporada.

Tiempos de entrenamientos

125 c.c.
1. Aspar, Derbi, 2-46-28
2. Spaan, Honda, 2-47-00
3. Brigaglia, Rotax, 2-48-44
4. Criville, Derbi, 2-49-19
5. Gianola, Honda, 2-49-25
19. Bolart, JJ-Cobas, 2-51-88
20. Miralles, Honda, 2-51-91
22. Reyes, Garelli, 2-52-27
28. Hernández, Honda, 2-53-26

250 c.c.
1. Cornu, Honda, 2-33-09
2. D. Sarron, Honda, 2-34-16
3. Garriga, Yamaha, 2-34-30
4. Roth, Honda, 2-34-64
5. Pons, Honda, 2-34-97
10. Cardús, Honda, 2-36-48

500 c.c.
1. C. Sarron, Yamaha, 2-27-62
2. Lawson, Yamaha, 2-29-64
3. Rainey, Yamaha, 2-29-96
4. Schwantz, Suzuki, 2-29-97
5. Gardner, Honda, 2-50-61

Ajedrez

Se publicará un libro sobre el polémico Mundial de Sevilla

Barcelona (Efe).— El Gran Maestro Internacional de ajedrez, Suetin Alexis, seleccionador de Moscú, que se encuentra en Barcelona para disputar unas simultáneas en la «Festa del Treball», en entrevista concedida a EFE adelantó que publicará un libro sobre el último Campeonato del Mundo, disputado en Sevilla, que levantará polémica.

Suetin Alexis, que desde hace algunos años se dedica mas a escribir libros sobre este deporte que a jugar al ajedrez, fue corresponsal de la Televisión de la Unión Soviética y del periódico Pravda en Sevilla, durante la disputa de la final del Campeonato del Mundo de Ajedrez, que enfrentó a Garri Kasparov, actual campeón mundial y Anatoly Karpov.

Sus observaciones del duelo sevillano le motivó para escribir un libro-diario de las partidas disputadas en la ciudad hispalense, cuyo contenido señaló que, «no será del agrado de Kasparov y Karpov, ya que he tratado de ser objetivo, algo a lo que ellos están en contra, lo que creará una situación ciertamente difícil».

A la pregunta de cual es el criterio que se sigue en la Unión Soviética para promocionar nuevos jugadores, Suetin Alexis respondió: «tenemos una selección natural. Es decir, cuando un joven jugador gana competiciones regionales, republicanas o en alguna ciudad, se sigue su trayectoria y se le asigna un instructor para que empiece a continuación su periplo en la palestra internacional, siempre apoyado por los mejores entrenadores y asociaciones deportivas».

«Este fue el caso del maestro internacional soviético Ivan Chuk del que hace unos años era un desconocido, pero después le prestaron atencion y descubrieron que tenía talento. Yo mismo le acompañé en el Mundial de Cadetes de 1984, en el que fue segundo, tenía catorce años. Ultimamente ganó el Campeonato Abierto de los Estados Unidos».

«En unos países el factor que determina este hecho es el de aquel que tiene más dinero y en la Unión Soviética es el que encuentra el camino más corto. Lo lamentable es que muchos grandes maestros maduros viven muy mal, pero hay otros que, sin merecerlo, viven mejor», concluyó Suetin.

DUCADOS DUCADOS DUCADOS

M.C.D 2018

Dra. JUSTE PICON
ALERGIA
CONSULTA:
Previa petición de hora.
☎ 236456. (Tardes).
Avda. Gral. Yagüe, 5, 5.º A.

L. RODRIGUEZ PASCUAL
ENFERMEDADES DE LA PIEL
DEPILACION ELECTRICA DEFINITIVA
Consulta: de 12 a 1,30 y de 6 a 7.
Gral. Yagüe, 10-6.º. C.
Teléfono 27 29 46.

CARMEN GARCIA GOMEZ
GINECOLOGO
Diagnóstico precoz del cáncer genital.
Planificación familiar.
C/. Huerto del Rey, 18-5.º (La Flora). Tel. 261144.

ABELARDO CARAZO
GINECOLOGO
Maternólogo del Estado
Villa Pilar - 2
Sanjurjo, 34, escalera 3.ª 3.º A
Teléfono 27 27 67
Previa petición de hora.

E. GARCIA VALTIERRA
MEDICO
ACUPUNTURA
LASERTERAPIA
Santa Clara, 53, 1.º A.
Teléfono 261859.
Consulta previa petición hora.

DR. JUAN AVELLANOSA
CIRUGIA ORTOPEDICA Y TRAUMATOLOGIA
C/. Santander, 19-6.º D.
Teléfono 26 51 83
TARDES: Previa cita

GARGANTA, NARIZ, OIDOS
Medicina y Cirugía.
Dr. SANCHEZ HERNANDEZ
Sanjurjo, 35, Esc. 4.ª, 2.º A.
Telf.: 200707
Previa petición.

DR. ENRIQUE AGUADO
OFTALMOLOGO
CONSULTA PREVIA PETICION DE HORA
☎ 26 76 41 (tardes)
C/. Madrid, 4, 1.º Dcha.

Dr. CORTES
MEDICO OCULISTA
Julio Sáez de la Hoya número 8, 5.º.
Teléfono 239440.
Consulta de 12 a 2 y previa petición de hora.

MARTIN IGLESIAS
Laboratorios de Análisis clínicos.
Avenida Reyes Católicos, 10, 2.º E y D.
☎ 221166

L. MATA DIEGO
PODOLOGO
Ortopedia del pie.
Avda. del Cid, 46, 1.º,
Lunes a jueves: De 10 a 2 y de 5 a 7. Viernes: de 10 a 2.
Teléfono 227297.

ARIAS MARTINEZ MATA
CARDIOLOGO
Avenida de los Reyes Católicos, 8, 2.º E.
Teléfonos: 22 51 48 y 26 90 43

ENRIQUE INCLAN
MEDICO
Consulta: Horas a convenir
Calle Vitoria, 15-1.º. Burgos
Teléfono: 204073.

EMILIA LASTRA PLAZA
ESPECIALISTA ANALISIS CLINICOS
Plaza España, 6-11.º.
Telf. 20 34 12

DR. JAIME FUENTES
TRAUMATOLOGIA-ORTOPEDIA
ARTROSCOPIA
PAT. RODILLA
CONSULTA PREVIA CITA
Cl. Cruz Roja. ☎ 22 15 00
C/. Concepción, 18. ☎ 26 04 54

Dr. J. L. VIEJO BAÑUELOS
Enfermedades y Alergia del Aparato Respiratorio
Sanjurjo, 15-1.º.
Teléfonos: 202297 - 232032.

JAVIER ALEGRE
REUMATOLOGO
Clínica S. Juan de Dios
previa cita
☎ 221646

V. OJEDA CARCEDO
DIGESTIVO—NUTRICION, RAYOS X, ANALISIS CLINICOS.
Consulta de 10 a 12.
Vitoria, 20, 2.º Dcha.
Tfnos.: 203667 y 218966

DR. ADOLFO SIMON
ENFERMEDADES PULMONARES Y ALERGIAS RESPIRATORIAS
Consulta: Tardes. Avda. Generalísimo, 8, 3.º Izq.
Previa petición de hora
☎ 20 33 45 - 26 35 93

ANA MUNILLA
MEDICO
MEDICINA HOMEOPATICA
Obesidad, alergias, artrosis, enfermedades crónicas.
Consulta previa petición, de 5 a 7,30.
C/. Valladolid, 13-3.º C.
☎ 26 09 44

DR. LOPEZ BURBANO
CIRUGIA PLASTICA Y ESTETICA
CLINICA CRUZ ROJA
☎ 22 15 00
CONSULTA PREVIA CITA

Dr. J.L. Alcalde
MAGNETOTERAPIA-LASER
MESOTERAPIA Y ACUPUNTURA
Mutualidad General Deportiva. (Rehabilitación). Teléfono 50 42 01, previa cita. Plaza de la Constitución, número 1-3.º B. (Aranda de Duero).

Dr. RICO
Psicoanalista
Reyes C. N.º 4-7.º B.
☎ 23 35 10
Previa petición de hora

LABORATORIO CLINICO BURGALES
★ Análisis clínicos
★ Microbiología
★ Inmunología
C/. Vitoria, 23, 4.º D.
☎ 26 99 28

PODOLOGO-CALLISTA
Blanca M.ª Fuente Mínguez
CONSULTA: Avda. Gral. Vigón, 63, 3.º B.
Previa petición de hora
☎ 23 66 96. H. 4h-8h.

DR. LUIS SOTO SUBIAS
ORTOPEDIA Y TRAUMATOLOGIA
CALZADAS, 5, 10.º C
TELEFONO: 27 10 57
PREVIA CITA

Dr. HUIDOBRO BARRIUSO
MEDICINA INTERNA
Avda. General Yagüe, 5-5.º A.
☎ 26 50 06 - 22 51 52
PREVIA PETICION DE HORA

Dr. ARROYO VECILLA
Medicina y cirugía
OIDOS, NARIZ GARGANTA
Plaza de España, 2.
Teléfono: 263181.
(Previa cita).

GAFAS, SOL graduadas
Elija entre mil
en OPTICA IZAMIL
Laín Calvo, 28

CIRUGIA PLASTICA Y ESTETICA
DR. CASADO
CONSULTA: VITORIA, 27-A-307
PETICION DE HORA, ☎ 26 91 86

CENTRO DE RECONOCIMIENTO MEDICO Y PSICOTECNICO PARA CONDUCTORES Y LICENCIAS DE ARMAS
Horario: 9,30 a 13,30 y 18 a 20 h. Sábados, 11 a 13.
C/. Vitoria, 190, entrep. ☎ 21 04 95. BURGOS

SUSANA FONTANEDA PARDO
MEDICO
TRATAMIENTOS DE OBESIDAD
Consulta: Avenida del Cid, 10, 10.º C.
Teléfono 203175. Previa petición de hora.

CLINICA SARASA
MEDICINA ESTETICA
— OBESIDAD LOCAL Y GENERAL
— FLACIDEZ
— CELULITIS
— ENVEJECIMIENTO CARA Y CUERPO
CONSULTA: DE 13 A 19 HORAS
AVDA. DEL CID, 6, BIS, 1.º A
☎ 26 18 19

CHEQUEO MEDICO
SOLO POR
15.000 ptas.
— Exploración general por aparatos y sistemas.
— E. C. G., Rx, análisis sangre y orina. P. F. V.
— Sin desplazamientos.
CHEQUEOTRONE
Avda. Reyes Católicos, 36 - Telf. 237263 - BURGOS

CLINICA CASTELLANA
CLINICA DE CIRUGIA ESTETICA
OBESIDAD · CELULITIS
LIPOSUCCION
— Técnicas de rejuvenecimiento (implantes, colágeno, etc.).
— Nariz, mama, LIFTIN, PEELING, etc.
Siempre encontrarás una solución en nosotros.
ESTAMOS EN AVDA. REYES CATOLICOS, 36 Bajo
Burgos. Telfs.: 23 72 63 — 22 73 37
Medicina estética en Burgos — Cirugía estética en Madrid.

Si quiere anunciarse en esta sección, diríjase a nuestra **Administración** de
Diario de Burgos
C/. San Pedro Cardeña, 34. Agencias de Publicidad y Corresponsales en la Provincia.

La publicidad de **Diario de Burgos** deja huella en cualquier sitio de Burgos y su provincia
Anúnciate en tu Diario

M.C.D 2018

Sudáfrica: dos muertos en la explosión de un coche-bomba

Johannesburgo (Efe).— Al menos dos personas resultaron muertas y 17 heridas al hacer explosión ayer un coche-bomba en las proximidades del principal estadio de Johannesburgo, donde minutos antes finalizaba un partido de rugby, informó la Policía.

Las fuentes agregaron que la explosión se produjo en una calle paralela al estadio "Ellis Park", con una capacidad superior a los 50.000 espectadores, minutos después de finalizar el partido que enfrentó a los equipos de rugby del Estado de Transvaal y el de Orange.

Según comentaristas deportivos citados por la Asociación de la Prensa Surafricana (SAPA), tras la explosión se pudieron observar llamas de hasta 60 metros de altura sobre la entrada principal del estadio.

Los jugadores y prácticamente todos los asistentes al partido eran de raza blanca.

Rafael Alberti recibió el premio del Teatro Romano de Mérida

Mérida (Efe).— El poeta gaditano Rafael Alberti recibió ayer el Clípeo de Plata, símbolo del Patronato del Teatro Romano de Mérida, como premio a quienes más han aportado al Festival de Teatro Clásico que anualmente se celebra en la capital extremeña.

Margarita Xirgú, Paco Rabal, Nuria Espert y la actriz griega Irene Papas han recibido también el premio, entregado en un acto celebrado en un hotel de Mérida.

El presidente de la Junta de Extremadura, Juan Carlos Rodríguez Ibarra, entregó el premio a Rafael Alberti que sorprendió a todos los presentes recitando, a modo de agradecimiento, un original poema.

Alberti asistió por la noche, desde su silla de ruedas situada en el centro del escenario del teatro romano, al homenaje que sirvió de prólogo a la XXXIV Edición del Festival de Teatro Clásico, y en el que fue parte integrante del espectáculo, tal como él reconoció cuando, bromeando, dijo al recibir el clípeo: «esto supongo que lo recibo por ser buen actor».

Nuria Espert y Francisco Rabal, Antolina Rodríguez, en nombre de los herederos de Margarita Xirgú, y la delegada cultural de la Embajada de Grecia en España, en representación de Irene Papas, recibieron ayer también un clípeo o escudo de plata, engarzado en terracota.

El presidente de la Junta dijo que estos premios se entregan con la finalidad de distinguir a aquellas personas que han significado un hito en la historia del Festival y para conmemorar los cinco años de internacionalidad del Teatro Clásico de Mérida.

Cada uno de los premios entregados tienen un signicado propio, así por ejemplo Margarita Xirgú, en palabras del presidente, supone el «momento fundacional del Teatro Clásico», y Francisco Rabal es el «Edipo por antonomasia».

Nuria Espert representa, según Ibarra, «la Medea entre las Medeas», Irene Papas supone «la internacionalidad del Festival» y Alberti, el gran homenajeado, es «el poeta del pasado y del presente, que significa el futuro de nuestro festival».

Todos los galardonados tuvieron palabras de agradecimiento por recibir este premio y de su presencia en el festival.

Poco antes de la entrega de los Clípeos los participantes en el homenaje de esta noche recibieron unas estatuas en barro realizadas por el ceramista extremeño Rafael Ortega.

Ibarra dijo en su intervención que la Junta «asume la corresponsabilidad, junto con los demás miembros del Patronato, de llevar adelante el Festival».

Secuestro en la cárcel de Carabanchel

Madrid (Europa Press).— Hacia las seis de la tarde de ayer, varios reclusos de la denominada «galería cultural», de la cárcel provincial de Carabanchel, en Madrid, secuestraron violentamente a uno de los sacerdotes que asisten habitualmente a los reclusos así como a varias de las personas que le acompañaban, según confirmaron a «Europa Press» en fuentes de la Agrupación de Prisiones del C.S.I.F.

Las mismas fuentes indicaron que, según sus primeras informaciones, entre los secuestrados no figuran funcionarios de la cárcel, sino simplemente uno de los sacerdotes, al parecer, Pedro Fernández, y los colaboradores civiles, que no pertenecen a la plantilla de funcionarios.

De acuerdo con las mismas fuentes, el recluso Vicente Gigante Real, es el cabecilla de este motín, en el que participan también varios presos considerados como muy peligross.

Para realizar el secuestro emplearon armas blancas de las conocidas como «pinchos», que se fabrican con los utensilios de cocina.

A la hora de difundir esta información, las ocho y media de la tarde, importantes contingentes de fuerzas de la Seguridad del Estado habían tomado ya posiciones en los exteriores del recinto penitenciario.

A la misma hora, los portavoces sindicales informantes no conocían ni los motivos del secuestro, ni las reivindicaciones de los delincuentes.

La reivindicación

Madrid (Europa Press).— Pasadas las diez de la noche, continuaban las negociaciones entre la dirección y el preso apellidado Gigante Real, que secuestró al concluir la misa de la tarde en la galería cultural del centro, al sacerdote oficiante, a tres asistentes sociales —incluida una religiosa— y a una veintena de reclusos que asistieron a la misa.

En un principio, el delincuente había pedido una entrevista con el fiscal para tratar de su situación procesal, pero seguidamente desistió y dijo que se conformaría con mantener una comunicación íntima con su mujer, «vis a vis» en terminología penitenciaria, a cambio de la libertad de los rehenes.

Cumple condena de 23 años

Madrid (Europa Press).— Vicente Gigante Real, el preso que desde últimas horas de esta tarde, mantiene secuestrados en la capilla de la galería cultural de la cárcel de Carabanchel, en Madrid, al sacerdote que ofició la misa, a sus tres colaboradores y a la veintena de reclusos y funcionarios asistentes al oficio, cumple una condena de 23 años de prisión por asesinato, según confirmaron a «Europa Press».

Las mismas fuentes agregaron que desde primeras horas de la noche está en la cárcel la esposa del secuestrador, presumiblemente para dar cumplimiento a su reivindicación de que sólo dejaría en libertad a los rehenes en caso de que la dirección de la cárcel le permitiese mantener una relación íntima o «vis a vis» con su esposa.

En un principio, Vicente Gigante Real reivindicaba una entrevista con el fiscal y la subsiguiente revisión de su causa procesal, como única condición para dejar libres a los secuestrados.

Las distintas fuentes consultadas por esta agencia en el recinto penitenciario de Carabanchel no supieron precisar si entre el grupo de secuestrados figuran algunos funcionarios que habrían asistido a la misa a cuyo terminó se produjo el incidente.

A las diez y media de la noche continuaban las gestiones de la dirección de la cárcel para conseguir la inmediata liberación de los secuestrados, según concluyeron las mismas fuentes informantes.

La cosmética ayuda a suavizar, hidratar y colorear la piel, además de mejorar la figura

Mary G. Santa Eulalia

El arte moderno impone su presencia hasta en el maquillaje. Según nuestras noticias de última hora, Estée Lauder ha concebido sus nuevas líneas de acuerdo con las corrientes de vanguardia y en el colorismo que acaba de lanzar busca dar una oportunidad ventajosa a la cliente urbana.

Ha estudiado el equilibrio entre el azul marino y el blanco o los suaves tonos del melocotón; el azul cobalto y el crema; el rosa y los varios tonos del azul, siempre brillante. Coordinación, equilibrio y contraste son los efectos pretendidos en la gama de los «Blueprints» que esta marca propone para la presente temporada de primavera-verano 88 y que comprende: pintura labial, colorete y sombras de ojos.

Piel suave

También de Estée Lauder es la crema superhidratante, «Triple creme skin rehydrator», que viene a proporciona y retener la hidratación necesaria de la piel, maltratada por los agentes naturales del invierno (frío y viento) y por los artificiales (polución y calefacción), además de las tensiones de la vida y los trabajos cotidianos. El producto es una emulsión (agua-aceite-agua) que vuelve la piel tersa y suave y la conserva en ese estado más de 20 horas, después de dejar que actúe durante diez minutos sobre la piel. Sirve para cualquier clase de cutis.

Cuidar y embellecer

Amway, empresa estadounidense recientemente introducida en España, propone, por su parte, un tratamiento, con su línea Artistry, que contempla el cuidado y embellecimiento de la piel por medio de fórmulas que procuran contrarrestar los efectos nocivos del medio ambiente, sin que se altere su pH natural. Consta de dos tipos de producto; uno, el sistema Superhidratante, destinado a pieles que tienden de normales a secas y que dispone de crema limpiadora, tónico y crema superhidratantes; el otro, el sistema purificante, proyectado para pieles que tiende de normales a grasas y cuentan con una loción limpiadora, un tónico refrescante y una crema hidratante purificantes.

Aparte ofrece tratamientos especiales para combatir el envejecimiento de la piel, para limpiarla, para revitalizarla, para usar de día, proteger por la noche y para cuidar las zonas más delicadas del rostro.

Sustituto del maquillaje

Dentro del círculo de los hidratantes, Revlon presenta una crema que se distingue por la novedad de aportar color lo que permite a la usuaria sentirse protegida por la hidratación sin tener que aplicarse un maquillaje de fondo. La crema en cuestión, de la línea Moon Drops con color, está dotada de filtros solares UVA y UVB que, a la vez que protegen la piel permiten que se dore. De ese modo cumplen una triple función: hidratan, protegen y dan color. Se fabrica en dos variedades, según el tipo de piel: normal a mixta y normal a seca, y en dos tonos de color: «peach» (melocotón) y «bronze».

Fortaleza al cuerpo

Al mejoramiento de la figura está dedicado el Procollagen Body Contour Complex, de Ultima II. Es éste un tratamiento que se dirige a recuperar la línea y firmeza del cuerpo en aquellos casos que se hayan perdido una y otra. El producto ataca las zonas más vulnerables: caderas, muslos, pantorrillas, abdomen y brazos. Es un compuesto de procolágeno y otros bioactivos que favorecen la circulación sanguínea, ayudan a perder toxinas y exceso de agua mientras reafirma y tonifica el tejido subcutáneo. Reduce la celulitis, derivada de la edad, que se genera por la grasa no quemada que se acumula en sectores del cuerpo, como los mencionados antes. Se agrava con los años, por pérdida de la elasticidad de la piel. Una dieta alimenticia razonable y ejercicio físico regular y a diario (por ejemplo, caminar media hora), complementan la acción del tratamiento.

Perfume musical

Al lado de la cosmética marcha la perfumería y una de sus novedades tiene connotaciones en la esfera musical. Se llama Jazz. Artemisa, de Marruecos; cilandro, de Rusia; gengibre, de Yugoslavia; nuez moscada, canela y cardamomo, de Ceilán, se unen a jazmín, «muguet», rosa, geranio, madera, resina, ámbar y almizcle, en su composición. El perfume al que refiero, lo ha creado Yves Saint Laurent para hombres de hoy y de ayer; hombres de todos los tiempos y es apto para usar en cualquier circunstancia. Aparece en tres versiones: agua de colonia, locción para después del afeitado y desodorante. El blanco y negro de las teclas de un piano es su distintivo.

M.C.D 2018

Balance provisional de la «Operación salida»

Madrid (Colpisa).— Veinticinco personas han perdido la vida en las carreteras españolas durante las tres primeras jornadas de la denominada «operación salida», iniciada a las tres de la tarde del pasado jueves.

Otras diez se encuentran en estado grave, mientras que once resultaron con heridas de carácter leve.

Según informó la Dirección General de Tráfico, la salida se produjo de manera escalonada durante la jornada del sábado, y sólo se registraron breves retenciones en los accesos a las playas, sobre todo en las provincias de Valencia y Gerona, así como en las salidas de Madrid (Nacionales III y IV) y Barcelona (Nacional VII).

Desde el comienzo de la «Operación salida» se han contabilizado 21 accidentes con víctimas mortales, siete de los cuales se producjeron el sábado en las provincias de Madrid, Tenerife, Barcelona, Castellón, Valencia, Huesca y Sevilla, con el trágico resultado de siete personas muertas, dos heridos graves y otros dos leves.

Durante las jornadas del jueves y el viernes se sumaron un total de 14 accidentes, en los que perecieron 18 personas, 8 resultaron gravemente heridas y 9, leves. Las malas condiciones climáticas impidieron una salida masiva.

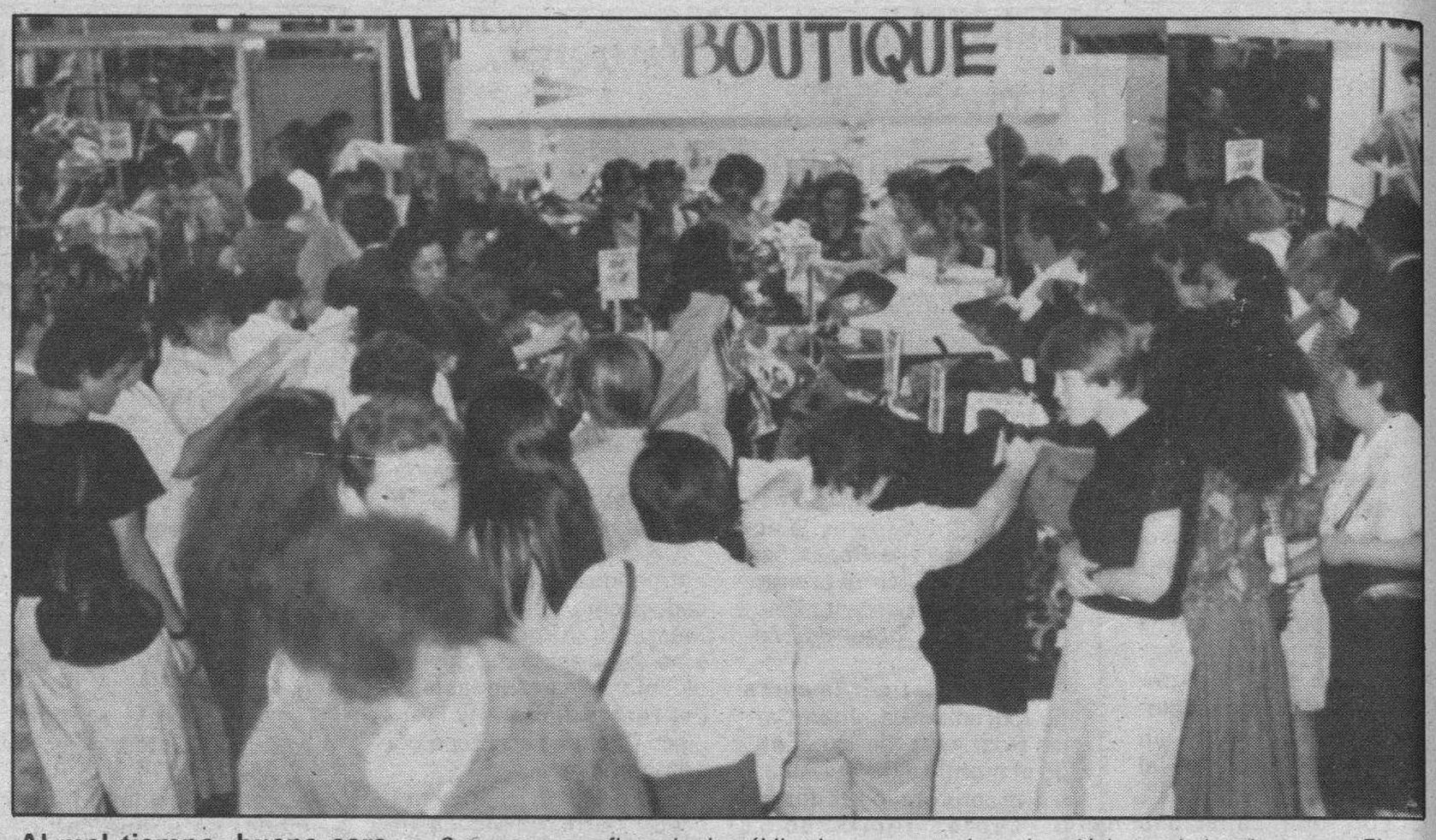

Al mal tiempo, buena cara.— *Con una gran afluencia de público han comenzado ya las clásicas rebajas de verano. El mal tiempo generalizado ha obligado a los grandes almacenes a rebajar sus artículos, en algunos casos, hasta un 60 por ciento. Y es que no hay mal que por bien no venga.*

†

EL SEÑOR

Don Elías Cubillo Lázaro

Falleció en el día de ayer, a los 64 años de edad, después de recibir los Santos Sacramentos y la Bendición de Su Santidad.

Q. E. P. D.

Su apenada esposa, doña Elidia García; hijos, Felipe y Braulio; hermanos políticos, sobrinos, primos y demás familia.

Ruegan una oración por el eterno descanso de su alma.

Las honras fúnebres y funeral se celebrarán hoy, domingo, a las 4,30, en la iglesia parroquial de La Antigua de Gamonal; efectuándose acto seguido la conducción del finado al cementerio de San José.

Vivía: C/. Bda. Inmaculada, G-8.

Capilla ardiente: Capillas de Funeraria «San José».

Burgos, 3 de Julio de 1988.

†

El novenario de misas que dará comienzo mañana, lunes, a las 7 de la tarde, en la iglesia parroquial de San Lorenzo el Real, será aplicada por el alma de

LA SEÑORA

María Dolores Ibeas Martínez

Que falleció el pasado 25 de Junio.

Q. E. P. D.

La familia agradecerá la asistencia a tan piadosos actos.

Burgos, 3 de Julio de 1988.

†

EL SEÑOR

Don Félix Heras Lázaro

Falleció en el día de ayer, a los 62 años de edad, después de recibir los Santos Sacramentos y la Bendición de Su Santidad.

Q. E. P. D.

Su apenada esposa, Carmen Díez; hijos, María Rosa, Pablo y Félix; padre político, Severiano Díez; hijos políticos,, Antonio González, Dolores Guerra y María Anunciación Delgado; nieto; hermanos políticos, tíos, primos y demás familia.

Ruegan una oración por el eterno descanso de su alma.

Las honras fúnebres y funeral se celebrarán hoy, domingo, a las once, en la iglesia parroquial de San Pablo; seguidamente la conducción del finado al cementerio de San José.

Vivía: C/. Sonsoles Ballvé, Núm. 4.

Capilla ardiente: Capillas de Funeraria «San José».

Burgos, 3 de Julio de 1988.

†

EL SEÑOR

Don José-Manuel Castaños Roji

Falleció en el día de ayer, a los 72 años de edad, después de recibir los Santos Sacramentos y la Bendición de Su Santidad.

Q. E. P. D.

Su apenada esposa, doña Enriqueta Martínez; hijos, Ana-Isabel, Federico, Enrique, María Asunción y María Elvira; hija política, Cuki García; nietos; hermanas, Guillermina y María Jesús; hermanos políticos, sobrinos, primos y demás familia.

Ruegan una oración por el eterno descanso de su alma.

Las honras fúnebres y funeral se celebrarán hoy, domingo, a las 4, en la iglesia parroquial de La Anunciación; acto seguido la conducción del finado al cementerio de San José.

Vivía: C/. Diego Laínez, Núm. 11.

Capilla ardiente: Capillas de Funeraria «San José».

Burgos, 3 de Julio de 1988.

†

EL SEÑOR

Don Ismael Ruiz Bravo

Comandante honorífico. Cruz de San Hermenegildo

Falleció en el día de ayer, a los 68 años de edad, después de recibir los Santos Sacramentos y la Bendición Apostólica de Su Santidad

D. E. P.

Su esposa, doña Concepción Alonso Rodríguez; hijos, Ismael, José Antonio y María Inés; hijos políticos, nietos, hermanos, hermanos políticos, sobrinos, primos y demás familia

Ruegan una oración por el eterno descanso de su alma y la asistencia a las honras fúnebres y funeral, que se celebrarán hoy, a las diez de la mañana, en la capilla del Hospital Militar, seguidamente la conducción del cadáver al cementerio municipal de San José. Actos piadosos por los que les quedarán muy agradecidos.

Burgos, 3 de julio de 1988

†

Rogad a Dios en Caridad por el alma de

LA SEÑORA

D.ª Bonifacia Carballeda Gómez

Que falleció en el día de ayer, a los 81 años de edad, después de recibir los Santos Sacramentos y la Bendición Apostólica de Su Santidad.

D. E. P.

Su apenado esposo, D. Manuel Martínez Díez; hijos, Socorro, Manuel, Rosa y Juan José; hijos políticos, Andrés Manso, Angel Cepeda y Begoña Martínez; nietos; hermana, Sor Eugenia (Hija de la Caridad); hermanos políticos; Joaquín, Bernarda y Agueda; sobrinos, primos y demás familia.

Ruegan oraciones por el eterno descanso de su alma.

Las honras fúnebres y funeral se celebrarán hoy, domingo, a las seis, en la iglesia parroquial de San Juan Bautista, de Ubierna; efectuándose acto seguido la conducción de la finada al cementerio de dicha localidad.

Vivía: Ubierna.

Capilla ardiente: T. La Paz «Sala S. Juan». (A partir de las 10 H..

Burgos, 3 de Julio de 1988.

LAS ESQUELAS

se reciben hasta las doce de la noche en C/. San Pedro de Cardeña, 34

Diario de Burgos

†

Descanse en paz

La Ilustrísima señora

D.ª Rosa Manzano Gete

Directora General de Tráfico

Teniente de Alcalde que fue del Ayuntamiento de Burgos.

Fallecida trágicamente el día 30-6-88, víctima de accidente aéreo y que recibió cristiana sepultura en el día de ayer.

El Excmo. Ayuntamiento de Burgos

Expresa su condolencia a todos sus familiares y ruega oraciones por el eterno descanso de su alma.

M.C.D 2018

Victoria Prego vuelve a TVE con una serie sobre la transición política

Jaime Torroja

Victoria Prego vuelve a Televisión Española. Finalizados «Debate» y el polémico «Ante la opinión», especial creado para la comparecencia televisiva del presidente del Gobierno, la controvertida presentadora volverá a asomarse a nuestras pantallas con una serie de ocho capítulos en los que se tratará de dar una visión de lo que han sido los años de la llamada «transición política».

Victoria Prego

Victoria Prego será la directora de un equipo de redactores que ya están trabajando sobre el proyecto, denominado «La transición en la calle», que intentará mostrar, de una manera fácil de ver, lo que estos años han supuesto para la historia de España.

«Será un programa para gente curiosa»

Victoria será la cara que aparezca en pantalla explicando los sucesos que acontecieron en nuestro país desde el asesinato del almirante Carrero Blanco hasta el ingreso de España en la Comunidad Europea. Serán pues, doce años de historia (1973-1985), que incluyen el final del régimen del General Franco, la transición política y la instauración de la democracia.

El realizador y co-director del programa junto a Victoria Prego, será Elías Andrés, quien explica a **quién va dirigido el programa.**

—«Es muy difícil hacer un programa de televisión dirigiéndose a alguien en particular. En este caso queremos hacerlo hacia la gente a la que mueve la curiosidad cuando se pone ante la pantalla, jóvenes y no tan jóvenes, incluso para críos que entonces tenían 14, 16 ó 18 años y entonces eran unos niños. Será un programa muy sencillo de ver».

El aspecto social de la transición

Elías Andrés reconoce que no será una serie puramente histórica. «Queremos hacer una crónica social, donde se vea como un país y sus gentes van evolucionando de un sistema a otro. Utilizaremos fragmentos de películas, de programas de televisión y también hablarán los políticos, pero sus intervenciones no supondrán ni la mitad del tiempo del programa».

La serie comenzará con el asesinato de Carrero Blanco en Diciembre de 1973 y terminará con el ingreso de España en la CEE, en Enero de 1986 y estará estructurado cronológicamente, pero sin dedicar un programa a cada año. El mayor hincapié se hará en los meses que se inician con la serie y que abarcan hasta Junio de 1977, cuando tuvieron lugar las primeras elecciones desde la República.

	1	2	3	4	5	6	7	8
1	I	S	A	■	■	T	A	L
2	R	O	S	■		A	R	A
3	I	R	A	N	■	L	I	N
4	S	I	N	A	L	E	F	A
5	■	A	■	C	O	N	■	■
6	■	■	V	E	R	■	L	■
7			A	R	O	S	O	S
8	C	O	L	■	S	O	B	O
9			O		■	D	O	S
10	S	O	R	■	■	A	S	A

HORIZONTALES.— 1: Aire popular canario. Semejante. 2: Prenda militar antigua. Roedor sudamericano de apreciada carne. 3: Persia. Hilo de hebras poco torcidas. 4: Unión silábica de la vocal final de una palabra, con la inicial de la siguiente. 5: Preposición. 6: Examinar. 7: Fatales, funestos. 8: Verdura. Manoseo. 9: Serosidad que cubre las llagas viejas. Número. 10: Religiosa. Asidero.

VERTICALES.— 1: Cierto arco de colores. Género de plantas amarilídeas. 2: Provincia española. Mercado moro. 3: Tuestan. Grado de utilidad de las cosas. 4: Venir al Mundo. 5: Papagayos. 6: Hagan corte de árboles. Gaseosa aromatizada. 7: Alumbre potásico. Mamíferos carniceros, terror del ganado. 8: Pelo de algunos animales. Insípida.

Solución al anterior:

HORIZONTALES.— 1: Par. Ida. 2: ¡Olé!. Tren. 3: Mate. Ají. 4: Avenidas. 5: Ele. 6: Are. 7: Golosina. 8: Ira. Orán. 9: Rabo. Ana. 10: Ale. Nos.

VERTICALES.— 1: Poma. Gira. 2: Alava. Oral. 3: Rete. Alabe. 4: Enero. 5: Ileso. 6: Irade. Irán. 7: Deja. Enano. 8: Anís. Anás.

Hechos y figuras

Los zapatos de Garland

Un hombre no identificado ha pagado 165.000 dólares por los zapatos color carmesí con que bailó Judy Garland en el clásico musical de 1939 «el mago de Oz» durante una subasta celebrada en Nueva York. Esa cantidad ha sido la más alta jamás pagada por un recuerdo de películas, según la casa subastadora, y posiblemente convirtió a los zapatos en los más caros de la historia, de acuerdo con fuentes de la industria del calzado. Esta venta de los zapatos, uno de los siete pares hechos especialmente para Judy Garland en aquella época, batió el record conseguido por el famoso «bombín» de Charlie Chaplin, que fue rematado en 151.800 dólares el pasado Diciembre.

JEROGLIFICO

¿Te han devuelto bien el cambio?

Solución al anterior:

Tardarán varios días

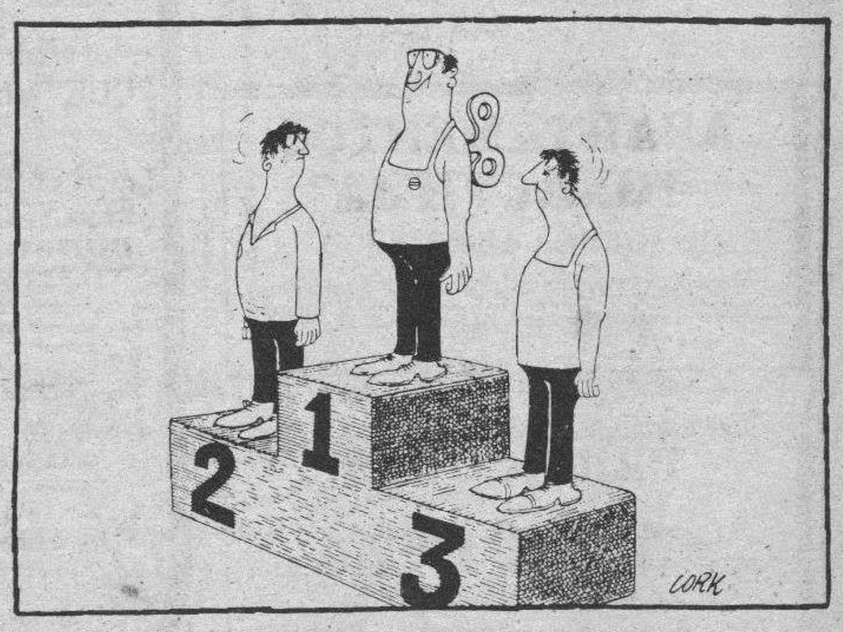

Dibujos con siete errores

Solución al anterior:

1: Persiana. 2: Poster. 3: Dibujo de la colcha. 4: Bolsillo. 5: Foto del libro. 6: Rayo de luz. 7: Ceja.

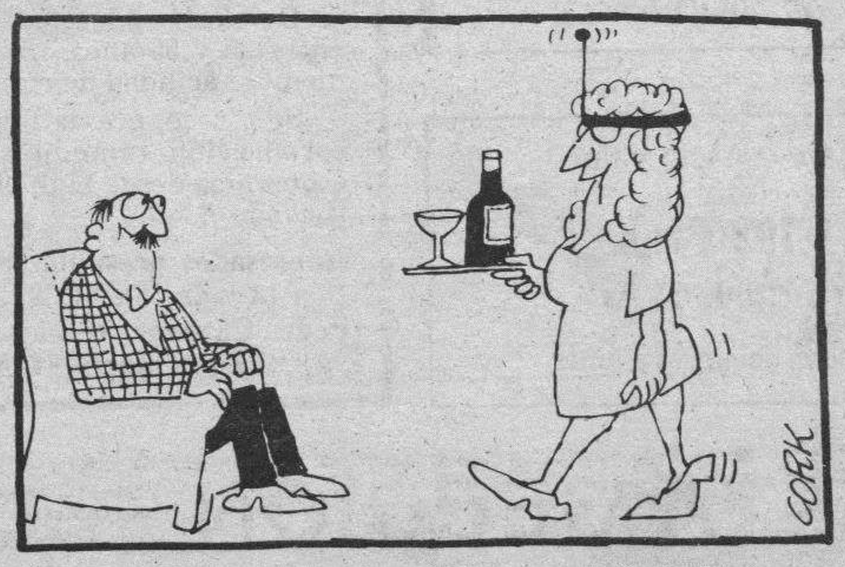

M.C.D 2018

Estos anuncios se reciben en nuestra Administración, San Pedro de Cardeña, 34 y en todas las Agencias de Publicidad.

NOTA.- Deberán tener entrada con 24 horas a su publicación.

Inmobiliaria

NAVE ALQUILO en PENTASA — 3

200 metros planta y 150 entreplanta

Teléfono 22 05 00

VENTA DE NAVES

Carretera Logroño. Esquina Martín Cobos. Inmejorable situación.

Informes: Telf. 262311

PAMPLIEGA

Pisos a estrenar

Tres habitaciones, salón, baño, cocina, calefacción. Todo exterior, soleado, garaje, trastero. Facilidades de pago. Teléfonos 270141-300252

APARTAMENTOS TORREVIEJA

Se alquilan

Magnífica situación. Cercanos playa. Urbanización de primera. Información: Vitoria, 23, 5.º, C. Teléfono 265923.

PARTICULAR

VENDO PISO

Céntrico, exterior, lujo, cinco, salón, dos baños, servicio, garaje, trastero. Apartado de Correos 1.984. 09080 - Burgos.

SE TRASPASA LOCAL

PLAZA MAYOR, N.º 10

☎ 26 72 35

PISO

Calle Vitoria, n.º 256, 2.º. Cuatro, salón, dos baños, calefacción, exterior. Construcción 4 años.

VENDE

SANTOS Agencia Inmobiliaria

C/. Julio Sáez Hoya, 8-6.º. Tlf. 22 87 54

ANUNCIOS CLASIFICADOS

RAPIDOS - EFICACES

SORPRENDENTES

Diario de Burgos

PARTICULAR VENDO PISO

280 metros, exterior, lujo, 8 habitaciones, salón 50 metros, 3 baños.

☎ 22 30 41, de 9 a 11 mañana

PARTICULAR VENDO PISO

140 metros, exterior, salón 30 metros, cocina, dos baños.

☎ 22 30 41, de 9 a 11 mañana

VENDO TERRENO CENTRICO

EDIFICABLE, EN LERMA

☎ 26 51 72

UNA INVERSIÓN ¡¡¡ÚNICA!!!

SE TRASPASA DISCO-PUB

Zona Bernardas. Super situado. Por no poder atender.-

☎ 20 41 79

VENDO EN VILLADIEGO NAVE DE 300 M.²

En terreno de 13 Ha., con posibilidad de servicios y de edificar vivienda.

☎ 36 01 65

Este espacio vale

1.792 Ptas.

(Incluido IVA)

sábados, domingos y lunes

Laboral

Los anuncios de esta Sección, demandas y ofertas concretas de trabajo tendrán una bonificación del 20% en su facturación total.

Trabado S. L.

Concesionario oficial SUZUKI SANTANA

PRECISA

VENDEDOR

(Con o sin experiencia)

SE OFRECE:

- Formación a cargo de la Empresa.
- Grato ambiente de trabajo.
- Posibilidades de promoción futura.
- Coche de Empresa.
- Interesante remuneración, Fijo más incentivos.

SE REQUIERE:

- Formación a nivel BUP, COU, o FP2.
- Buena presencia.
- Capacidad para relacionarse.
- Carnet de conducir.
- Servicio Militar cumplido.

Interesados enviar Curriculum Vitae a:

TRABADO, S.L.

Apdo. Correos, 6. Burgos
Ref.: Selección Vendedor

Trabado S. L.

Concesionario oficial SUZUKI SANTANA

PRECISA

TITULADO EMPRESARIALES

(Ultimas promociones)

SE OFRECE:

- Formación a cargo de la Empresa.
- Grato ambiente de trabajo.
- Posibilidades de promoción.
- Sueldo fijo más incentivos por cumplimiento de objetivos (1.500.000 superables).

SE REQUIERE:

- Formación en Ciencias Empresariales a nivel Diplomado o similar.
- Buenos conocimientos de contabilidad.
- Capacidad de trabajo y relación.

Interesados enviar Curriculum Vitae a:

TRABADO, S.L.

Apartado 6. Burgos
Ref.: Titulado Empresariales

IMPORTANTE EMPRESA

4 VENDEDORES/AS

Deseamos seleccionar personas entre 22 y 35 años, nivel cultural medio. Facilidad de expresión.

Se ofrece, previa selección: Incorporación inmediata, garantía económica desde el inicio de la actividad.

Interesados presentarse lunes, de 10 a 13 y de 16 a 19,30, en C/. San Pedro Cardeña, 31, bajo. Atenderá Sr. Simarro. (C.M.).

SE NECESITAN

POMEROS OFICIALES PRIMERA

TALLERES HERGOA

☎ 50 09 44. ARANDA DE DUERO

Motor

MITSUBISHI

VENTA DE CARRETILLAS ELEVADORAS NUEVAS Y USADAS

CODEX

Avda. General Yagüe, 45-1.º B

Teléfono 23 27 98. Burgos

VEHICULOS INDUSTRIALES DE OCASION

De 3 Tn. a 38 Tn.

NEUMATICOS BURGOS, S.A.L.

Concesionario de camiones **MAN**

Ctra. Madrid-Irún, km. 245
Villafría-Burgos

☎ 22 98 28

Eurocasion

SEMANA DEL COCHE DE OCASION

GRANDES OPORTUNIDADES

¡Visítenos!

Marca	Modelo	Año
Seat	131/2500	1981
Renault	R9 GTD	1983
Citroen	GSA-P	1980
Renault	R-5	1981
Talbot	T-150	1979
Seat	131/2500	1983
Seat	127-CL	1981
Talbot	Horizont-D	1983
Citroen	**C-15 E**	**1986**
Citroen	CX-P-D	1980
Citroen	**BX-GT**	**1986**
Citroen	Dyane	1979
Citroen	**C-15 D**	**1985**
Citroen	DG/400	1982
Citroen	GS Palas	1981
Talbot	Horizont GLD	1982
Seat	127-CL	1981
Citroen	**C-15-E**	**1985**
Citroen	GSA-X3	1980
Ford	Sierra	1983
Renault	R-12	1980
Renault	R-5 TS	1979
Seat	131	1977
Renault	R-12	1977
Renault	R-5	1975
Citroen	G5 Break	1979

Trabado S. L.

Ctra. MADRID-IRUN, Km. 234
Tlfno.: 26 76 76

Agencia: C/. Sanz Pastor, 6
Tlfno.: 22 62 80

ABRIMOS SABADOS TODO EL DIA Y DOMINGOS POR LA MAÑANA

ANUNCIOS EN ESTA SECCION

Si quiere anunciarse en esta Sección, diríjase a nuestra Administración, Agencias de Publicidad o al corresponsal de DIARIO DE BURGOS en su localidad.

M.C.D 2018

Motor

OCASION
Se venden
VOLVO 240 GLE - ALFA ROMEO 33/1.700 - CITROEN CX
AUTO OLSAN
Teléfono 22 66 12

RECAMBIOS - ACCESORIOS
TORNILLERIA EN GENERAL
CONTINENTAL-AUTO, SA
CALLE MADRID, 2
☎ 20 18 14 - 20 18 08

AUTO RADIOS
TODOS LOS PRECIOS Y MARCAS
REPARACIONES
AUTO RADIO BALBAS
Santa Clara, 4. ☎ 26 21 34

TRACTO PEGASO 1231T. Año 84
TRACTO VOLVO F-12. Año 83
TRACTO RENAULT DR 340 T. Año 85
Y
MERCEDES-BENZ LP 813 PMA 12 TM

URETA MOTOR SA
Ctra. Logroño, Km. 110,3
☎ 224854 - BURGOS

Servicios

ENGLISH TEACHERS NEEDED
CALL 20 74 69 - 26 16 90

MIPEM, S.A.
Construcciones, reformas, proyectos y servicios varios, capital y provincia.
C/. Madrid, N.º 11-bajo
☎ 20 20 20

Gestoría Rodríguez García
C/. Vitoria, N.º 28-1.º C
09004 BURGOS. ☎ 20 86 62
DECLARACIONES DE RENTA
I.V.A.
Consultas - Asesoramiento
Altas - Contabilidad
—Seguridad Social.
—Industriales - Profesionales.
—Comerciantes - Agricultores.

FORJA DECORATIVA
FORDESA
EL HIERRO, MATERIAL NOBLE QUE DECORA Y PROTEGE SU VIDA
★ MOTIVOS DE FORJA PARA CERRAJERIA ARTISTICA
★ LAMPARAS
★ APLIQUES
★ FAROLAS
★ UTILES DE CHIMENEA
TODO UN MUNDO DE POSIBILIDADES EN DECORACION. CONSULTE SU PROYECTO
Calle Melchor Prieto, 29
Teléfono 22 66 54
BURGOS
¡VISITENOS!

CURSO INTENSIVO
ECONOMIA POLITICA
C/. San Juan, 22 - 1.º Dcha.
Tfno.: 266445.
PLAZAS LIMITADAS

¡¡POR 6.500 PTS. AL MES!!
LE REFORMAMOS SU COCINA Y BAÑO COMPLETOS
INFORMESE SIN COMPROMISO
CLIMASOL
Santa Clara, 13. ☎ 26 14 61 BURGOS

VENDO
Cámara para embutidos, 2,50 larga. Cortadora embutido, registradora, balanza electrónica, estanterías supermercado, cestas y carrillos. 300 metros doblaje metálico para naves industriales.
☎ 59 07 06

ESCUELA CDPA
DISEÑO DE MODA
APERTURA DE MATRICULA
CURSO 88-89
C/. San Juan, 22-1.º Dcha. Teléfono 26 64 45. Plazas limitadas

TAGRA
Vitoria, 13 - Telfs. 209148-49
Somos especialistas en mobiliario y material de oficina (incluso ordenadores) para:
- Oficinas
- Despachos
- Estudios
- Locales públicos
- ...o su negocio...
- ...o su casa

Llámenos, le atenderemos con mucho gusto, en su Proyecto e Instalación con el mejor diseño y presupuesto

Varios

TEAN
CARPINTERIA DE ALUMINIO
- Cerramiento de terrazas.
- Contraventanas
- Mamparas de baño.

—Presupuestos sin compromiso—
CARRETERA LOGROÑO, 12
☎ 214355. - BURGOS

anuncios por palabras

Estos anuncios se reciben en nuestra Administración, San Pedro de Cardeña, 34 y en todas las Agencias de Publicidad.

NOTA.- Deberán tener entrada con 24 horas a su publicación.

Alquileres

ALQUILO bungalow Torrevieja, con piscina, 2ª quincena Julio y Septiembre. ☎ 229165.

ALQUILAMOS chalets- apartamentos. Baratos. Torrevieja, Benidorm, Gandía, Peñíscola, Salou. Costa Brava. Concepción, 12. 201771.

PEÑISCOLA Benicarlo, alquilamos apartamentos primera linea playa. 964-475501 473961.

LAREDO, alquilo piso, seis camas. ☎ 100062, Villarcayo.

TORREVIEJA. Se alquilan apartamentos. Magnífica situación. Vitoria, 23 - 5º. ☎ 265923.

ALQUILO apartamento para oficinas a estrenar calle Santander. ☎ 221989, de 9 a 11 noche.

OFICINA duplex 35 - 33 metros, calle Vitoria, 23. Información portería.

SE ALQUILAN locales comerciales, en Galerías La Inmaculada. Barriada Zurbarán.

PLAYA Calafell: Apartamentos meses y quincenas. ☎ 977-692853.

PRIGO. Tahonas. Local alquiler. 20 metros. Precio 12.000 pesetas. 6266.

MAHAMUD se arrienda casa barata o se vende, con facilidades de pago. ☎ 161161.

ALQUILO piso amueblado a estrenar, en Fuengirola. ☎ 206254.

ALQUILO piso sin muebles, cuatro, salón, dos baños, servicios centrales. 265934-265776.

SANTANDER se alquila piso verano, cerca Sardinero. ☎ 942-336014.

LAREDO. apartamento primera línea playa. 15 Julio, 10 Agosto. ☎ 91-2767904.

SANTANDER. Alquilo piso temporada verano. Zona bahía. 942-252348.

SE ALQUILA apartamento amueblado, 2 habitaciones y salón. Calle Soria. ☎ 233383. 60.000 mes.

SAN JUAN Alicante, seis camas, dos servicios, piscina, segunda Julio, Septiembre. ☎ 271804 - 201365.

SE ALQUILA piso Reyes Católicos, tres habitaciones, salón, cocina y baño, amueblado. ☎ 237249.

ALQUILO piso amueblado, Federico Martínez Varea, 27-2º-B.

SANTA Pola, alquilo bungalow, Julio, Septiembre. ☎ 214994-377297.

ALQUILO piso meses de verano, San Francisco. ☎ 211227.

ALQUILO plaza garaje, calle Madrid, 202292.

TORREMOLINOS, alquilo apartamento céntrico, un dormitorio y salón. ☎ 203870.

ALQUILO casa en Villalmanzo. ☎ 232968.

SE ALQUILA local céntrico 200 m². impecable. Todos los servicios. ☎ 227211, de 4 a 6 tarde.

LAREDO se alquilan preciosos apartamentos a 60 metros playa, quincena o mes, Julio-Agosto-Septiembre. ☎ 94-4322170 Domingo noche.

SE ALQUILA piso por habitaciones. Razón: Subida San Miguel, 5-4º-B, a partir 8 tarde.

SANTANDER. Alquilo piso Agosto, Septiembre. Cerca playas. TV. 942-220546.

BENIDORM alquilo apartamento 5 camas, Julio, Agosto, Septiembre. ☎ 222815.

HERRERIA: Chalet: Ajo (Santander) urbanización Sorrizuela: salón, cuatro dormitorios, 2 baños, piscina, 4.000 m². terreno. 201460.

ORTEGA: alquilo nave lonja Villalonquéjar, 500 m². Propia ganadería. 262426.

ORTEGA: Calle Vitoria, cerca hacienda, 500 m². local divisible 100.

ORTEGA Pedro Alfaro, 50 m², 13 m². fachada. Oportunidad. 262426.

ORTEGA: Carretera Vitoria, Villayuda, alquilo 2000 m². Nave nueva, divisible.

ORTEGA: Plaza España, oportunidad, alquilo local acondicionado, 300 m². planta más sótano. 262426.

TORREVIEJA alquilo piso amplio, frente playa, comodidades. ☎ 270601.

ALQUILO local totalmente reformado, cualquier negocio. ☎ 266712.

SE ALQUILA piso amueblado. ☎ 265533.

ALQUILO piso temporada Verano, central, 7 camas y teléfono. 209627.

ALQUILO piso amueblado, calefacción gas ciudad. Calle Madrid, 29. ☎ 267438.

ALQUILO o vendo piso 6º, Vigón, 61, enseña portero. 270496.

SE ALQUILA chalet, zona residencial. ☎ 202859 ó 269423.

ALQUILO piso temporada o verano y local grande semiacondicionado. 263582.

SANTANDER. Alquilo piso verano. Meses o quincenas. 942-273213.

APARTAMENTOS. Galizano (Cantabria). Zona de playas. 942-310761 504229.

NECESITO piso céntrico, sin muebles, confortable. ☎ 269757.

ALQUILO vivienda temporada verano, amueblada. ☎ 267945.

ALQUILO piso Benidorm, segundas quincenas, Julio Agosto. 100 metros playa. ☎ 272177.

SE ALQUILA piso Francisco Sarmiento, 13 - 2º E. Verlo 12 - 2 y 6-9.

DELAFUENTE naves 240, 650 metros. Villalonquéjar. 630 metros. Alcalde Martín Cobos.

DELAFUENTE oficina 83 metros, entreplante comercial. Reyes Católicos. 265142.

SE ALQUILAN apartamentos playa San Juan (Alicante), tres dormitorios, dos baños, piscina, garaje. ☎ 226453.

MUELAS Francisco Gradmontagne, 3 habitaciones, 100 metros, servicios centrales. 43.000 ptas. incluido comunidad. ☎ 272359.

MUELAS Barriada San Cristóbal, 3 habitaciones, salón, cocina y baño 30.000 ptas. incluido comunidad. ☎ 272359.

BENIDORM alquilo apartamento quincenas Julio - Agosto. ☎ 267165.

ALQUILO apartamento amueblado. 2 habitaciones y salón, céntrico. ☎ 272086, tardes.

SANTOS. Alquilo local 70 m. instalado, calle Real, 30.000.

SANTOS. Alquilo oficinas calle Santander, Julio Saez Hoya, desde 28 m².

SE ALQUILA para toda la temporada de verano, bungalow de lujo en Torremolinos. Zona residencial. Prigo. ☎ 204883.

ALQUILO piso y apartamento céntrico. 214441 - 225475.

Automóviles y accesorios

ALQUILER sin conductor. Coches nuevos, todas las marcas «-servi Auto», Sanjurjo, 9. ☎ 222715.

AUTOMOVILES Pedrosa. Compra venta de toda clase de automóviles. Stock mínimo, ciento cincuenta vehículos para que usted pueda elegir. Garantizados. Facilidades hasta 24 meses. ☎ 227707 y 227767.

AUTOMOVILES V. López, vehículos nuevos y usados, garantizados. Facilidades. Pisones, 40. ☎ 209667.

AUTOMOVILES Gamonal. 505 turbo diesel, Escort XR-3, Málaga GLX, R-18 familiar, R-11 TSE y turbo, Ascona 1.8i, Corsa 1.3, Panda Marbella, R-12 familiar y varios coches más donde Vd. puede elegir. Sin entrada, hasta 60 meses. Revisados, garantizados. Pedro Alfaro, número 2. ☎ 223814.

VENDO Talbot-180, automático, en perfecto estado. ☎ 214607.

VENDO 131-1430. VA-9790-D. ☎ 201928 272298.

Si quiere anunciarse en esta Sección, diríjase a nuestra Administración, Agencias de Publicidad o al corresponsal de DIARIO DE BURGOS en su localidad.

ANUNCIOS EN ESTA SECCION

M.C.D 2018

Automóviles y accesorios

OCASION vendo clásico B.M.W. Alpina en buen estado. Muy rápido, con extras. ¡A precio de ganga!. ☎ 265259, de 11 a 15 y de 18 a 21 horas.

OCASION vendo Opel Record diesel de luxe, impecable. Letra G. Bien de todo. ¡A precio rebajadísimo!. ☎ 265259, de 11 a 15 y de 18 a 21 horas.

VENDO Horizont diesel, BU-H. 590.000 y Derbi 2002, 250 cc. 85.000. Verlo. Calle Josè Zorrilla. Taller.

CABEZA tractora Mack, en buen estado, se vende. Razón 267717.

OCASION vendo Derbi C.4 y Vespino. ☎ 261145.

VENDO vespa 160, buen estado. ☎ 269878.

VENDO Mini-850 L, buen estado, pasada revisión, barato. ☎ 225384.

SE VENDE camión Ranault, 4 ejes, con tolba de pienso hidraúlica o tolba sola. ☎ 724978 de Palencia.

VENDO moto 350, perfecto estado. 225222.

AUTOMOVILES Jesús, compra venta vehículos usados, totalmente revisados y garantizados. Facilidades de pago hasta 60 meses sin entrada. S. Pedro Cardeña, 94. ☎ 261314.

VENDO Seat 127 BU-F, con extras. Como nuevo. ☎ 206590.

SE VENDE cabeza tractora Renault - 340 T, con cesión de tarjetas. ☎ 269025.

VENDO Mercedes 190-E, año 85, 5 velocidades y varios extras más. 2.850.000.- ☎ 201928, llamar 14,30 a 15.

VENDO Citroën GS, buen estado. ☎ 233077.

SE VENDE R-6. ☎ 239924.

¡OCASION de este mes! Vendo R-9 diesel, R-5, 4-L, R-4, F-6 furgoneta, R-12 familiar, Talbot Horizont diesel, Seat-131, 132, 127 y Panda. Precios rebajados. ☎ 208768.

MERCEDES 190 E, impecable, pocos kms. muchos extras. ☎ 94-4315458.

BMW 320-I. poco rodado, estado impecable. ☎ 94-4761846.

MERCEDES 300-D carrocería moderna, aire acondicionado, climatizado, elevalunas, etc. ☎ 93-4315458.

VOLVO F-12 turbo intercooling, muy buen estado. Urge venta. ☎ 94-4761846.

DAF 3.300 turgo intercooling, con acerbi. Como nuevo, buen precio. ☎ 94-4315458.

VENDO camión 4 ejes y tarjeta nacional. ☎ 209963.

VENDO 127. Buen estado. ☎ 213094.

PARTICULAR vende Renault-8, BU-A. Pasada revisión. ☎ 267010.

Colocaciones

Los anuncios de esta Sección, demandas y ofertas concretas de trabajo tendrán una bonificación del 20 % en su facturación total.

SE NECESITA camarero para Cafetería Teca. ☎ 590292. Briviesca.

HAGASE relojero, profesión hobby, apasionante. Folleto gratuito. Apartado 40.093. Madrid.

REPRESENTANTE libre a comisión, necesita importante empresa 1ª linea en hilaturas. Para visitar mercerías y almacenes. Indispensable estar introducido en el ramo, para Burgos, Soria, Segovia y provincias. ☎ 93-6611812 Sr. Insa.

REPRESENTANTE libre a comisión necesita importante empresa 1ª linea de hilaturas, para visitar talleres de confección, indispensable estar introducido en el ramo. Para Burgos, Soria, Segovia y provincias. ☎ 93-6611812 Sr. Insa.

NECESITO conductores trailers, imprescindible experiencia. ☎ 222750.

SE NECESITA ayudante de mostrador con experiencia. Informes Restaurante Mesón Burgos, Sombrerería, 8.

SE PRECISA ayudante-a de comedor para Restaurante. ☎ 201640.

SE NECESITA chica fija para Barcelona, no es agencia. ☎ 2119741.

REPRESENTANTES cualquier gremio, aumenten sus ingresos vendiendo a su clientela habitual, artículos de regalo con la propaganda impresa. C.M. Escribir al Apdo. 90067 de Barcelona 68080.

SE PRECISA conductor de 25 a 35 años, carnet de 1º. Llamar ☎ 210527.

SE NECESITA chico Hotel 3 Hermanos. Boceguillas «Segovia». ☎ 911-543040.

SE NECESITA profesora nativa inglesa o licenciada en Filología Inglesa, para el curso 88-89. 3 horas de trabajo diarias. Envia C.V. y fotografía al Apartado, 1985. Burgos.

NECESITO aprendiz de barra en Bar Arribas, Llana de Afuera.

NECESITO camarera temporada verano, de 16-17 años. ☎ 451125. Tardajos.

NECESITO señora o señorita que sepa cocina. ☎ 208035.

CONDUCTOR con experiencia de trailer se necesita. ☎ 265016.

SE NECESITA camarero para bar Teca. Briviesca. ☎ 590292.

SE NECESITA chica entre 18 y 25 años, trabajo comercial. Imprescindible máquina. Prigo. Plaza Vega, 36. Bajo. De 13 a 14 horas.

NECESITO asistenta sepa cocina. Llamar ☎ 269638.

SE NECESITA calefactor con carnet de instalador. Llamar lunes de 9,30 a 1, ☎ 272077.

SE OFRECE puericultora para cuidar niños. ☎ 212633.

COCINERO-A se necesita para restaurante. Llamar ☎ 238337, 5,30 a 7,30 tarde.

SANTANDER. Empleada de hogar necesito. No importa edad. 942-230183.

CHICA 16-17 años para limpieza precisa hotel. Interesadas llamar ☎ 222300.

TRANSPORTES Lavin precisa conductor trailers, con experiencia. ☎ 204138.

SE NECESITA asistenta para las mañanas. ☎ 260442.

Compras y ventas

ESTANTERIAS metálicas. Normales. Media carga. De la Vega. Madrid, 27.

ORO, joyas, compro. Pago bien. Arco del Pilar, 4, 1º.

COMPRO oro, plata, joyas, monedas, antigüedades. Vitoria, 17. Despacho 505. ☎ 204167. Burgos.

MAQUINAS herramientas de ocasión. Compra, venta, cambio. Morcove. Polígono Villayuda. ☎ 239703.

TORNOS CMZ de 0,75 a 3 metros. Mortajadoras. Rodillos. Plegadoras. Cizallas. Bordoneras. Etc. Distribuidor exclusivo Maquinaria Morcove. ☎ 239703.

ORO, plata, joyas, antigüedades, monedas, compramos. Julio Saez Hoya, 2.

QUIERE Ud. cercar?. Disponemos de toda clase de materiales para cerramientos, postes, mallas, alambre-espino, portones, bastidores, etc. Cercados Reques. Fuentemilanos. ☎ 911-485176. Segovia.

MAQUINARIA ocasión: Cepilladoras, regruesadoras, sierras cinta, tupís, compresores, etc. Ismaher. 941-248999. Calle Lardero, 43. Logroño.

MAQUINARIA. Tornos Cazeneuve HB 800, HB 725, HB 575 de dos-tres metros con copiador duplomatic; otros tornos; fresadoras correa F3; Zayer F4; Jarbe F4; Rectificadoras Danobat 500 y 1200; compresores; sierras; plegadoras; cizallas; cilindros; taladros; carretillas elevadoras 1000 a 4000 kilos; etc. 239703.

VENDO enjambres. ☎ 216250.

VENDO coche silla, cuna, bañera, silla coche, todo 16.000.- 231867.

VENDO ordenador MSX SVI-728, 22.000 ptas. ☎ 227565.O

SE VENDE bicicleta barata. ☎ 268837.

VENDO pelucas bajo precio. ☎ 269129 tardes.

Enseñanza

UNIVERSITARIA, diplomada E.O.I. da clases Francés, E.G.B., B.U.P. ☎ 203339.

INTENSIVE course. Dos horas diarias por las mañanas y actividades optativas por las tardes. Inlingua. Plaza Alonso Martínez, 8. 206851 - 206829.

SELECTIVIDAD: ejercicios comunes y optativos. «Paraninfo». Lain Calvo, 29. ☎ 262339.

TODAS las asignaturas de EGB, BUP, COU. Profesionales. Lain Calvo, 29. ☎ 262339.

MATEMATICAS primero empresariales; BUP. Eficacia. Consulado, 3 4º G. 263731.

MATEMATICAS Física y otras. EGB, BUP, COU, Selectividad. ☎ 227790.

SCHOOL of English, Inglés, Francés, Alemán. Grupos y particulares. Calle Hortelanos, 6. Junto plaza España. 263361.

LATIN clases particulares todos los niveles, experiencia. ☎ 231342.

CLASES Francés, cualquier nivel, por universitaria parisina. Perfecto dominio español. ☎ 263312.

CLASES particulares EGB, BUP, COU. Experiencia. ☎ 204185.

INGLES: Julio-Agosto. Cursos intensivos y normales. Preparación exámenes Septiembre. Profesores nativos titulados. Academia Swift. Lain Calvo, 8. ☎ 261019.

DOY clases de Matemáticas, EGB, BUP y COU. ☎ 210821.

SE DAN clases de E.G.B. ☎ 270562.

SE DAN clases de B.U.P. ☎ 201457.

NATIVA da clases de Inglés. ☎ 219970.

LICENCIADOS dan clases de Matemáticas y Física. Todos los niveles. Avenida Vena, número 7. ☎ 228966.

EGB. Todos los niveles, zona centro. ☎ 206323.

FRANCES y Arabe. Licenciada en Filología y diplomada E.O.I. ☎ 267499.

SE DAN clases E.G.B. económico. Delineante da clases dibujo. 235055.

PROFESORA E.G.B., calle Tesoresa. ☎ 217366. Llamar 12 a 18.

SE DAN clases particulares E.G.B. ☎ 216479, 3 a 5.

PROFESOR E.G.B. Experiencia. clases particulares. ☎ 201480.

DIPLOMADA Cambridge confran, experiencia en E.G.B. y F.P. da clases Inglés. ☎ 229160.

OPOSICIONES EGB, Agregados y F.P. 1989. Para aquéllos que quieran comenzar con tiempo, en Julio y Agosto hemos organizado cursos a distancia. Infórmate urgente en CEN. Llamando o escribiendo. Goya, 34. Apdo 4104. ☎ 4078463. 28001 Madrid. Autorizado por el MEC.

INGLES se dan clases particulares. Recuperaciones. ☎ 229456.

SE DAN clases particulares EGB, BUP. Gran experiencia. ☎ 214466.

INGLES. Academia Metropolitan. Cursos intensivos verano, niños y adultos. Profesores nativos titulados universitarios. Calle Miranda, 7. ☎ 262350.

Financieras

HIPOTECARIA Castilla. Hipotecas rápidas, hasta 20 años. 16 por ciento interés. Cancelamos cargas. 983-359962. Valladolid. De 10 a 2.

CANCELAMOS hipotecas, embargos, créditos y ejecutivos. Grupo Financiero «Infive». 941-254027.

CREDITOS hipotecarios, cualquier cantidad. Hasta 20 años. Cancelamos carga. 983-358716.

Fincas

VENDO piso, 4, salón, dos baños, garaje, dos trasteros, exterior. Urbanización San Pedro Cardeña. Paseo La Quinta. ☎ 262581.

POR LO que paga de alquiler, puede ser suyo un apartamento duplex, la zona más residencial Burgos. Hipoteca 25 años. ☎ 205868.

OCASION Burgos. Polígono Villalonquéjar. Vendo nave de 560 m². Toda clase de servicios y urbanización. Facilidades de pago. ☎ 941-341502.

PRIGO. Moneda, 13. Plaza Vega, 36. Vitoria, 184. ☎ 269875.

BODEGA vendo, 40 m², merendero, amueblada, 10 kms. Burgos. ☎ 262581.

VENDO casa reformada, planta-piso, patio, local, Francisco Salinas. 206426, 11 - 1; 5 - 7.

SE VENDE piso 182 m², en preciosa urbanización de Madrid, muy bien comunicado. 23.000.000.- ☎ 404048.

¡VIVIENDAS construcción! Mejor zona Burgos. 2 dormitorios, salón, cocina, baño. Principio S. Pedro S. Felices. Prigo. Moneda, 13.

¡PISOS! Extenso repertorio, apartamentos, todas zonas. Compruébelo. Excepto Sábados. Prigo. Plaza Vega, 36.

¡IMPORTANTE! Empresa compraría 200.000 ó 500.000 a 1.000.000 metros. Contado. Monte Abadesa. Prigo. Plaza Vega, 36.

PRIGO. Doña Constanza. Dos, salón, cocina amueblada, contraventanas. 4.500.000.- 9424.

PRIGO. Luis Alberdi. Tres, salón, cocina amueblada, terraza. 5.800.000.- 6823.

PRIGO. Carmen. Zona muy céntrica, servicentrales, terraza, soleado. Exterior. 6408.

PRIGO. Burgense. Tres, salón, calefacción, parquet, ideal altura, soleado. 6388.

PRIGO. San Agustín. Cuatro, salón, parquet, trastero, exterior, soleado. 6381.

PRIGO. S. Ana. Apartamento, dormitorio, salón, cocina, aseo, económico. 6370.

PRIGO. Vitoria. Tres, salón, suelos parquet, servicentrales. Zona céntrica. 6280.

PRIGO. Rey Don Pedro. Tres, salón, baño, exterior, reformado. 6262.

PRIGO. Juan Ayolas. Tres, salón, suelos parquet, gas-ciudad. 6185.

PRIGO. Ctra. Poza. Tres, salón, cocina amueblada, parquet, servicentrales. 6171.

PRIGO. Vitoria. Centro. Para ganarse 1.000.000. Calefacción. Soleado. Terraza. 6078.

PRIGO. Apartamento Cardenal Segura. 7.500.000, nuevo. Orientación sur. Oportunidad. 4349.

MAGDA González. Agente Propiedad Inmobiliaria, Santander, 6 bajo. ☎ 263954.

MAGDA González. Vitoria, cuatro, salón, cocina, baño, terraza, exterior. 13.800.000.

MAGDA González. Jerez. Tres, salón, cocina, baño, aseo, calefacción. 13.800.000.

MAGDA González. Rey Don Pedro. Apartamentos en construcción, tres alturas.

PRIGO. Clunia. Tres, salón, cocina, baño, calefacción central. 13.600.000.

MAGDA González. José Zorrilla. Tres, salón, baño, cocina, terraza, centrales.

MAGDA González. Luis Alberdi. Tres, salón, cocina, baños, garaje, trastero.

MAGDA González. Alfareros. Tres, salón, cocina, baño. Exterior, soleado. 6.000.000.

OCASION se vende piso calle Jerez, 3 dormitorios, salón, cocina, dos baños, servicios centrales. Totalmente exterior. Magda González. ☎ 263954.

VENDO piso calle Vitoria, 173-2º. ☎ 203455-224949.

EN TORREMOLINOS se venden 8 duplex de lujo, faro Santa Mónica, Frente Hotel Las Palomas. Vistas al mar. ☎ 952-387544-340262.

SE VENDE piso Avda. Valencia. ☎ 269941 - 207401.

INMOBILIARIA Gamonal. San Roque, tres, salón, terraza, soleado. Vitoria, 175-1º F. ☎ 218659.

INMOBILIARIA Gamonal. Casa La Vega, tres, salón, calefacción central.

VENDO piso céntrico, económico. ☎ 262450, de 3 a 6.

Diario de Burgos

Se vende en el día en:

ARANDA DE DUERO

- Victorino Calvo. Kiosco.
- Kiosco Angulo. Plaza Virgencilla, s/n.
- Florencio Fernández. Av. Castilla, 8.
- Kiosco «El Pito». Av. de los Caídos, s/n.
- Kiosco Polígono Residencial. Plaza Mediterráneo, s/n.
- Kiosco Avelino. Comandante Requejo, 5.
- Kiosco Santa Catalina (junto a la Parroquia). Av. Burgos, s/n.

MIRANDA DE EBRO

- Pilar Narro Bravo. Comuneros de Castilla, 5.
- Pilar García de Albéniz. Kiosko. C/. Carretera Logroño, 7.
- Purificación Zubizarreta Cañas. Estación, 48.
- Biblioteca Estación. Andén Norte.
- Librerías de Estación. ff.cc. (Z.B.).
- Celestina Garrido. Kiosko Prensa. C/. Estación.
- Celestina Garrido. Venta de Prensa. C/. Vitoria, 19.
- Librería Malfaz. San Agustín, 3.
- Carmen García. Condado de Treviño, 25.
- Juan F. Figuero. C/. del Río, s/n. Kiosko.
- Antonia Garrido. Librería. Real Allende, 26.
- José Ramón Aliende Ríos. Kiosko Prensa. C/. Francisco Cantera. Esq. Alfonso VI.
- Manuela Resa Martínez. Alfonso VI, 56.
- Antonio Crespo. Ctra. Logroño, esquina Las Conchas, junto iglesia. Kiosko Prensa.
- Inés Merino. Plaza Prim. Kiosko.
- P. Mario. Real Aquende, 65.
- Hotel Tudanca.
- Vicente Rojo. Ramón y Cajal, 2.
- Librería Jusan. Condado Treviño, 9.

MADRID (13,30 h.)

- Gta. Ctro. Caminos-Sta. Engracia
- Agustín de Foxá-Pl. de Castilla
- Pl. Cuzco-P.º de la Castellana
- Concha Espina, 6 (Estadio S. Bernabéu)
- Cibeles-P.º del Prado
- Cibeles-Pasaje
- Alcalá, 50
- Pl. de las Cortes
- Alcalá, 39
- Alcalá, 185
- Sol, 1
- Sol, 11
- Sol, 13
- Mayor, 5
- Pl. de Isabel II (Opera)
- Quintana, 19
- Princesa, 65
- Princesa, 56
- Gran Vía, 39
- Gran Vía, 38
- Montera-Gran Vía.
- Pta. de Alcalá, 2
- Goya, 63
- J. Hurtado de Mendoza-Dr. Fleming
- Pl. de España, 2
- P.º del Prado, 20
- Alenza, 20
- Plaza Santa Bárbara

LOGROÑO

- Jesusa Fernández. Kiosco Rosaleda.
- Pedro Uruñuela Nieto. Muro del Carmen, 2.

BILBAO

- Librería J. Guinea. C/. Elcano, 25.

BARCELONA (19,30 h.)

- Kiosco Estación Renfe (Sants).
- Kiosco Plaza Universidad. Aribau.
- Kiosco Cataluña (Frente al Corte Inglés).
- Kiosco Puerta del Angel (frente Galerías).
- Kiosco Ramblas. C/. Carmen.
- Kiosco Ramblas. C/. Hospital.
- Kiosco Paseo de Gracia. Diagonal.
- Kiosco Paseo de Gracia. Provenza.
- Kiosco Paseo de Gracia. Diputación.
- Kiosco Plaza Urquinaona.
- Kiosko Riera Blanca, 4 (frente Nou Camp).

SANTANDER

- Encarnación Gutiérrez. Junto Restaurante Rhin. El Sardinero.
- Victoria Alvarez. Paseo Pereda, 15.
- Pedro Peña Alvarado. C/. Jesús de Monasterio, 8.

LAREDO

- Kiosco, entrada playa, Miguel Gutiérrez.
- Librería Cervantes, Marqués de Comillas, 3.
- Kiosco extremo playa.

ANUNCIOS EN ESTA SECCION Si quiere anunciarse en esta Sección, diríjase a nuestra Administración, Agencias de Publicidad o al corresponsal de DIARIO DE BURGOS en su localidad.

Fincas

INMOBILIARIA Gamonal. Calle Villafranca, casa dos plantas, cuatro, salón, cochera, terreno.

INMOBILIARIA Gamonal. Santiago, cuatro, salón, calefacción individual, exterior.

INMOBILIARIA Gamonal. La Puebla, apartamento abuhardillado, dormitorio, salón, totalmente reformado. ☎ 218659.

VENDO piso Gamonal, tres, salón, servicios centrales, parquet, terraza cubierta. 216465.

VENDO piso, Avda. Cid, 92-11°-B.

PARTICULAR vende piso en calle Delicias, 1-3° Izda. ☎ 238014.

CONTRUCTORA, por cese vendemos terrenos edificables en Zaragoza, Jaca, Candanchú y otras capitales de provincia. 976-225041.

PARTICULAR vende casa en Pisones, garaje, bodega y jardín. 207113.

HERRERIA: Agencia de la Propiedad Inmobiliaria. San Lesmes, 18 - 1° Drcha. 201460.

HERRERIA: Santa Agueda: cuatro, salón, dos baños, trastero, recién construido, buen precio.

HERRERIA: Burgense, tres, salón, cocina, baño, servicio, servicentrales, buena altura.

HERRERIA: San Pedro y San Felices: a estrenar: próxima entrega, tres, salón, cocina, baño, servicio, servicentrales.

HERRERIA: Zona San Pedro y San Felices: casa-chalet dos plantas 170 m². siete habitaciones, salón-comedor, cocina, dos baños, calefacción gasóleo, 600 m². terreno.

HERRERIA: Santa Agueda: Vendo, alquilo o traspaso pub dos plantas, instalado.

HERRERIA: Avda. Vena: cuatro, salón, cocina, baño, servicio, exterior, buena altura.

¡OCASION! Glorieta Ismael García Rámila, tres, salón, cocina, dos baños, calefacción central, exterior. Magda González. ☎ 263954.

PISO Glorieta Luis Braille, tres, salón, cocina, dos baños. Totalmente exterior. Gastos de comunidad mínimos, garaje. Magda González. ☎ 263954.

ORTEGA: Cuarteles, duplex, todo exterior, calle Vitoria. 200 m². tres baños, tres garajes. Vitoria, 23-4°. 262426.

ORTEGA: Calzadas, Bernardas, 7°, cuatro, salón, dos baños, servicios, garaje.

ORTEGA: Lealtad, soleado, exterior, tres, salón, piso 3°, calefacción central.

ORTEGA: Calle Madrid 80 m². tres, salón, más dos habitaciones encima.

ORTEGA: Concepción, tres, salón, amplia terraza, soleado, permuta otro en Gamonal.

ORTEGA: calle Santiago, frente Loste, 120 m². cuatro, salón, dos baños, garaje, trastero.

ORTEGA: García Lorca, 7°, esquina Eladio Perlado, exterior, tres, salón, garaje.

ORTEGA: La Puebla, 3°, muy reformado, tres, salón, calefacción individual.

ORTEGA: Consulado, tres, salón, muy soleado, individual gasóleo, 7.200.000 ptas.

ORTEGA: Madrigalejo del Monte, chalet 2 plantas, cocina francesa, frontón.

ORTEGA: Plaza San Bruno, vendo local nave 670 m², acondicionada.

ORTEGA: Reyes Católicos, número 10 - 1°, 170 m². Diáfano, división vivienda, despacho. Vitoria, 23-4°. 262426.

ORTEGA: Principio Yagüe, casa, planta y piso independiente, 800 m². huerta.

ORTEGA: José Zorrilla, 2°, tres, salón, 30 m². calefacción central.

ORTEGA: principio Avda. del Cid, 200 m². 7, salón, centralizado.

ORTEGA: Sombrerería, apartamento nuevo, estrenar, vistas catedral, plaza Mayor.

ORTEGA: Nave lonja Villalonquéjar 500 m². varias actividades, incluso ganadería.

ORTEGA: Calle Romanceros, piso 80 m². tres, salón. Infórmese. 262426.

COMPRO piso o apartamento pequeño, hasta 3.500.000. ☎ 269942. Horas de oficina.

SE VENDE parcela en los Tomillares, 1.046 m². ☎ 502239.

DELAFUENTE piso excelente estado, tres, salón, individual, Vitoria-Gamonal. Véalo. San Pablo, 12 - C.

DELAFUENTE piso tres, salón, servicentrales, garaje, trastero. Calle Lavaderos. 265142.

DELAFUENTE piso cinco, salón, tres baños, alto, soleado, garaje, Paseo Isla.

DELAFUENTE magnífico piso principio calle Madrid, cuatro, salón, despensa, cocina amueblada, dos baños. Mejoras.

DELAFUENTE extraordinaria nave 1.100 metros calle principal Villalonquéjar, alta. Oficinas.

DELAFUENTE chalet cinco, salón, dos plantas, 1.000 metros. Vivar del Cid.

DELAFUENTE bar bodega, 42 metros, amplia clientela. Zona G-9. ☎ 265142.

DELAFUENTE local nave industrial 500 metros planta 270 metros entreplanta oficinas. San Pedro Cardeña.

DELAFUENTE piso tres, salón, servicentrales, garaje, trastero. Juan Ramón Jiménez.

DELAFUENTE local 47 metros. Trasera Reyes Católicos, buen precio. 265142.

DELAFUENTE piso, cuatro, salón, dos baños, servicentrales. Exterior. Calle Madrid.

VENDO casa unifamiliar. Calle Duero, 14. ☎ 261040.

MUELAS zona Lavaderos, apartamento a estrenar, 2 habitaciones, salón, cocina y baño. ☎ 272359.

MUELAS zona San Francisco, 3 habitaciones, salón, cocina y baño. ☎ 272359.

MUELAS Gamonal, próxima entrega, 2 habitaciones, salón, cocina, baño, terraza, garaje. ☎ 272359.

MUELAS piso céntrico, magnífica altura, 4 habitaciones, salón, cocina, 2 baños, exterior. ☎ 272359.

SANTOS. Piso calle Vitoria, 115 m. servicentrales. Urge vender. Julio Sáez Hoya, 8.

SANTOS. Casa vieja, Rubena, sin terreno, vendo. 228754.

SANTOS. Casas viejas con era, 5 minutos. Vendo baratísimo. 228754.

SANTOS. Terreno 5.100 m. licencia construcción chalet, Quintanilla Vivar, vendo 5.500.000.

SANTOS. Plaza Francisco Sarmiento, local 150 m². Tres plantas, mucha fachada.

SANTOS. Bar zona Carrera Blanco, completamente instalado. 79 metros. 228754.

SANTOS. Vendo-alquilo piso Avda. Cid, 5. Tres, salón. 228754.

SANTOS. Alfareros 3°, tres, salón, todo exterior, 3.300.000.228754.

SANTOS. Calle Clunia, 85 m. tres, salón, servicentrales. 228754.

SANTOS. Sagrada Familia, 9°, 130 m. cinco, salón, dos baños.

SANTOS. Estupendo piso calle Vitoria (Gamonal), cuatro, salón, dos baños.

SANTOS local Villa Pilar, 33 m. mucho escaparate. 228754.

SANTOS. Calzadas local 75 m². construcción nueva. 9 m. fachada.

SANTOS. Almirante Bonifaz 1°, 230 m. ideal oficinas. 228754.

SANTOS. Ctra. Logroño 3°, exterior, tres, salón, opción, garaje. 228754.

OPORTUNIDAD: Venta piso en Castellana, soleado. Ideal altura. Precio 14.400.000 pesetas. Información Magda González. Santander, 6. ☎ 263954.

CHALETS de lujo en construcción, 180 m². habitables, jardín, 2 garajes, trastero, merendero. Centriquísimo. Informes Prigo. Plaza Vega, 36. ☎ 204883.

Fincas Rústicas

SE VENDE casa merendero en Cortes, agua y luz. ☎ 260661.

PRIGO. Villariezo. Solar volumen 200 metros. Agua, luz. Alcantarillado. 6729.

PRIGO. Villagonzalo Pedernales. Casa en construcción. 180 metros. Terreno. 6337.

PRIGO. Gran oportunidad en Urrez. Solar volumen 350 m². 6242.

PRIGO. Villalval. Solar 130 metros. Edificable. 1.000.000 pesetas. 5090.

PRIGO. Buniel. Solar 900 metros, linda con carretera. 1.625.000.- 4.019.

SE BUSCA finca en venta, mas de 100 Hectáreas de monte. ☎ 263784.

VENDO casa pueblo 25 kms. con terreno, facilidades. ☎ 218293 - 270412.

PADILLA de Abajo. Vendo casa, fachada de piedra, agua corriente, corrales, dos parcelas viñedo-frutales. 942-372257 237432. 2-4 tarde, 8-11 noche.

¡MONTE! compro urgente para nuestro representado, 100, 200, 500 - 1000 Hectáreas, en Burgos, Palencia, Valladolid. Prigo. Plaza Vega, 36.

VENDO terreno a 20 kms. de Burgos. ☎ 204373 y 202167.

VENDO dos fincas Celadilla Sotobrín, tres hectáreas, libres. Tratar: Julia Ferández. ☎ 985-216136. Oviedo.

HERRERIA: Vendo o alquilo finca 10.000 m². próxima Burgos, con vivienda, naves y frutales. 201460.

VENDO terreno 2000 metros con pabellón. Principio Carretera Soria. 2656 31.

VENDO parcela vallada en Urbanización Los Tomillares. ☎ 220260.

VENDO finca edificable, 1.600 m², con agua y desagüe. ☎ 423034.

RIOJA urge vender casa-pajar para arreglar. Cerca Miranda. Caza-pastos. Apartado 69. Haro (La Rioja).

MUELAS oportunidad, casa adosada con huerta en Sarracín. ☎ 272359.

Ganados y aperos

ESQUILADORAS para ganado lanar, Sunbeam, Stewart, Oster. Cuchillería Fermiñán. San Cosme, 10.

VENDO cosechadoras Clayson, New Holland. Varona. ☎ 590994. Briviesca.

ESQUILADORAS, las máquinas más potentes y el mejor surtido: Lister, Argead, Sumbean, Oster. Cuchillería J. Ibáñez. Plaza Santo Domingo, 18. ☎ 205443.

ESQUILADORES, para el esquileo cómodo de fácil manejo, máquinas de máxima potencia. Cuchillería Fermiñán. San Cosme, 10. 205636.

VENDO 7 hectáreas de veza, derecho en finca, junto o individual. ☎ 261602, 2 a 4 y 11 en adelante. Santos. Cortes.

VENDO ovejas de ordeño y ordeñadora 12 x 12. César. Campolara.

¡COMPRO! 2 ovejas, 3 corderos, 1 cabra. ☎ 269875 ó 230009.

VENDO 120 ovejas churras, jóvenes. Por jubilación. Hoyales de Roa. Félix «El Cacharrero».

VENDO cosechadora Fahr 1102 y empacadora Batlle con trillo convertible. 983-520504.

COSECHADORA Braud, modelo 504, de 3,60, en muy buen estado y buen precio, vende Pedro Azpeitia, S.A. ☎ 941-340855.

Huéspedes

CANTABRIA. Entre playa y montaña, habitaciones familiares con baño. ☎ 942-820895.

SE DA pensión completa o cama. ☎ 266090.

SE BUSCA persona para compartir piso. ☎ 205353.

DOY pensión completa. Calle Madrid, 10-6°-Dcha.

SE NECESITA chico para compartir piso. ☎ 264544.

CEDO habitación confortable, económico, ducha incluida. ☎ 266199.

SE OFRECE habitación srta. individual o compartir, confortable, céntrico. 215814.

Muebles

COMPRA de muebles usados y antiguos. Casas enteras. Pagos contado. ☎ 228880.

¡OCASION! Venta muebles y electrodomésticos nuevos y de ocasión Pentasa-3, naves 64 y 113. Detrás de Plastimetal. ☎ 215260.

SE VENDE dormitorio usado, económico. ☎ 214143.

SE VENDE domitorio dos camas de 90. ☎ 236189.

Pérdidas

EXTRAVIADO perro cachorro, orejas largas marrón oscuro atigrado, con collar cuero color marrón claro, punta estremidad blanca, pecho blanco, rabo corto. Zona San Lesmes. Se gratificará, de 10 a 14 horas. ☎ 222530 ó en Clínica Anubis.

Traspasos

SE TRASPASA pub, Llana de Adentro, disolución de sociedad. ☎ 233042, de 4 a 5.

SE TRASPASA fábrica de morcillas totalmente instalada de maquinaria y cámara frigorífica, de 16 metros cúbicos y local de 215 m². ☎ 214654 y 201374.

PRIGO. Francisco Sarmiento. Taller mecánico traspaso. 300 metros. Oportunidad. 6396.

TRASPASO negocio confitería, renta baja, centro Burgos. Paloma, 29. Tratar sólo tardes.

OPORTUNIDAD peluquería caballeros traspaso, muy céntrica, baja renta. ☎ 208371.

TRASPASO comercio, calle Concepción. ☎ 233927.

HERRERIA: Traspaso muy céntrica perfumería instalada, funcionando y con mucha clientela. 201460.

TRASPASO bar restaurante. Principio calle Vitoria, mucho paso. ☎ 208895.

DELAFUENTE tienda 35 metros, cualquier negocio. Económico. Roca renta. Polígono Vena. San Pablo, 12 C.

DELAFUENTE local 40 metros, cualquier negocio, baratísimo. Mínima renta. Alonso Cartagena. 265142.

DELAFUENTE bar zona Vadillos, 53 metros. Instalado. Buena clientela.

DELAFUENTE papelería juguetería, 30 metros. Económica. Zona Calle Salas.

MUELAS bodega en zona comercial de Gamonal, renta mínima. ☎ 272359.

MUELAS panadería en el mercado Norte, renta de 3.000 pesetas ☎ 272359.

Varios

LIMPIEZA de chimeneas y reparación de tejados y canalones. ☎ 266962.

ROTULOS. Centro del Rótulo, sistemas de señalización. Grabados. Luminosos. Etc. Almirante Bonifaz, 14. ☎ 207853.

SE HACEN portes y mudanzas. ☎ 209225.

CHICO de 24 años busca amigas con fines serios. Apartado 498.

SE ARREGLAN persianas, rieles de cortinas. Todas las clases. ☎ 262107.

AGENCIA matrimonial Psico-Dual. Psicología, discreción. Pida información gratis, apartado 34.117 Barcelona. 93-2577697.

BUSCO modelos pasarela, chicas mínimo 1,72, chicos mínimo 1,83. 261379.

ALBAÑIL trabajos en general, tejados, reformas. ☎ 219454 y 227478.

SE HACEN trabajos de fontanería y albañilería, económico. ☎ 238839.

ORDENADORES electrónicos TAGRA.

SERVICIO de reproducción TAGRA.

PAPELERIA TAGRA. Calle Vitoria, 13.

DIARIO DE BURGOS. El periódico de mayor difusión en Burgos, capital y provincia.

EL 80% de los lectores burgaleses de periódicos, leen diariamente DIARIO DE BURGOS.

ANUNCIESE en esta sección. La difusión de su anuncio está plenamente asegurada.

SUS TRABAJOS hechos totalmente en un solo taller, el que cuenta con todos los elementos necesarios: Offset, composición mecánica, fotograbado. TALLERES GRAFICOS. San Pedro de Cardeña, 34. Aptdo. 46. ☎ 266768. 09002. Burgos.

HIPOTECAS RAPIDAS

Máxima discreción. Tramitación en plaza. Amortización 10 años. Teléfono (91) 4554565. Llámenos, le informaremos sin compromiso.

AVISO
A LOS SUSCRIPTORES
PARA ASEGURARSE UNA BUENA RECEPCION DE **DIARIO DE BURGOS**
COMUNIQUENOS

- Su cambio de domicilio.
- Irregularidades en la recepción del Diario.

Diríjase a:
Jefe de Distribución y Ventas
San Pedro de Cardeña, 34. 09002 BURGOS
Teléfono: 26 83 75

Si quiere anunciarse en esta Sección, diríjase a nuestra Administración, Agencias de Publicidad o al corresponsal de DIARIO DE BURGOS en su localidad.

ANUNCIOS EN ESTA SECCION

BOLETIN DE SUSCRIPCION

Diario de Burgos

Departamento de Distribución y Ventas
C/. San Pedro Cardeña, 34. ☎ 268375 Apartado 46 - 09002 BURGOS

PRECIOS DE SUSCRIPCION

	mes	trimestre	semestre	año
Capital	2.040	6.120	12.240	24.480
Fuera de la Capital	----	6.120	12.240	24.480

FORMA DE PAGO (Indicò con una X la forma en que abonaré mi suscripción).

○ Recibo en domicilio (sólo Burgos capital).
○ Contra reembolso (fuera capital)
○ Cheque bancario, giro postal.
○ Domiciliación Bancaria.

EL COBRO SERA POR ADELANTADO

D. .....
Población ..... Calle ..... n.º .....
piso ..... Desea suscribirse a DIARIO DE BURGOS a partir del día 1.º del mes de ..... de 198...., por un período de .....
(mes, trimestre, semestre o año).

DOMICILIACION BANCARIA

Muy señores míos:
Les ruego que con cargo a la cuenta núm .....
atiendan hasta nuevo aviso los recibos presentados por DIARIO DE BURGOS, a mi nombre.

Banco o Caja de Ahorros .....
Agencia ..... Dirección .....
Localidad ..... Nombre o razón social del titular de la cuenta .....
..... Fecha .....

Firma

M.C.D 2018

Crónica de Televisión

Mercedes Rodríguez

Durante este año TVE viene anunciando el próximo estreno de dos series de humor a las que augura un fuerte gancho, una de ellas a cargo de "La Trinca" y la segunda de "Tricicle". Una vez más, en Prado del Rey vuelven a anunciar el próximo estreno de ambas, aunque no se detallan las fechas. La nueva llamada debemos interpretarla como un "ya queda poquito", de modo que se espera el desembarco de los dos grupos catalanes a lo largo de los dos meses próximos.

"La Trinca" lleva más de un año preparando esta serie que estará en la misma línea de "No passa res", programa construido a base de sketchs, con entrevistas a personajes de actualidad, que el trío de Canet realizó para la TV3. La serie se ha rodado en uno de los platós de los estudios de Barcelona, convenientemente adecuados para crear una salita, con barra restaurante, comedor y dormitorio. En tan casero escenario, "La Trinca" recrea singulares parodias, una de ellas, sobre la familia, les satisface particularmente. Josep María Mainat será la madre; Miguel Angel Pascual, el padre, Tony Cruz, el hijo punki. La familia, el sexo, la política, chistes sobre jóvenes, viejos, ángeles o demonios son el objetivo de su vena cómico-satírica, especialidad que tanto éxito ha tenido en la televisión de la mano de Gurruchaga. El título provisional de la serie es "Tutti-frutti" y los directivos de TVE piensan que será uno de los puntales de la programación hasta finales de año.

La serie de el grupo "Tricicle", que lleva por título "Tres estrellas" ha sido producido por la TV-3 y está obteniendo un fuerte éxito no sólo en la televisión catalana sino en las televisiones extranjeras donde ha sido vendido, incluidos países del Este. Y como lo cortés no quita lo valiente, TVE también se ha apuntado a la compra de este serial cómico realmente ingenioso. El pasado mes de mayo, el pase de "Tres estrellas" abrió en Zaragoza el mercado internacional de producciones de televisión "Munditele" y el auditorio se mostró muy agradecido con la hilaridad del producto. Todo se desarrolla en un hotel, secuencias todas mudas, y allí ocurre de todo.

Para la próxima semana, cabe anotar un cambio. El programa de Jesús Quintero "El perro verde", que se emite ahora en la madrugada del sábado, pasa a programarse en la noche de los miércoles, ocupando el lugar de "Querido Pirulí". Los resultados del programa de Fernando Tola no han sido tan vistosos como se prometía, pasando un tanto desapercibido en los últimos meses ante la competencia del fútbol por la segunda. Así las cosas, en TVE estudian un horario más adecuado para esta revista de aspecto radiófico. "El loco de la colina" también está pasando un tanto oculto por la programación debido a su horario. Y a pesar de que Quintero ha puesto todo su estilo más genuino en sus madrugadas televisivas, cálidas y envolventes. Desde la ciudad de su alma, Sevilla, Jesus Quintero puede que "llene" en la noche de los miércoles, aunque cualquier pronóstico es arriesgado, porque más de un seguidor del periodista ha anotado tambien el letargo de sus noches. Hasta ahora, algunas de sus entrevistas han resultado brillantes, con especial mención a la que realizó a Jesus Gil y Gil, la mejor que hemos visto en torno a este inefable personaje.

"Una mujer en París"

Charles Chaplin ha prolongado su presencia en las tardes dominicales de la segunda cadena con otras dos de sus mejores obras, "Una mujer en París" (1923), que se emite hoy, y "Un rey en Nueva York" (1957), que cerrará el ciclo la próxima semana.

"Una mujer en París" fue el primer drama de Charlot, aún en su etapa muda, realizado para la United Artists. El genial cómico brinda un homenaje a la actriz Ezna Purviance, protagonista de esta obra cumbre en la filmografía de Chaplin que fue, por lo demás, su compañera durante nueve años e intérprete de 30 de sus primeras películas cómicas. La película relata la historia de amor de dos jóvenes, de humilde condición, enfrentados a las convenciones sociales.

Cabe añadir un dato curioso. "Una mujer en París" desató en su día las iras de las ligas moralistas que se sorprendieron al ver que la protagonista era una "mantenida" que reclamaba su derecho al amor. Se trata de un melodrama sólido, el primero que Chaplin realizara sobre los eternos conflictos amorosos. Chaplin cineasta se reserva una pequeña intervención como mozo de estación de ferrocarril.

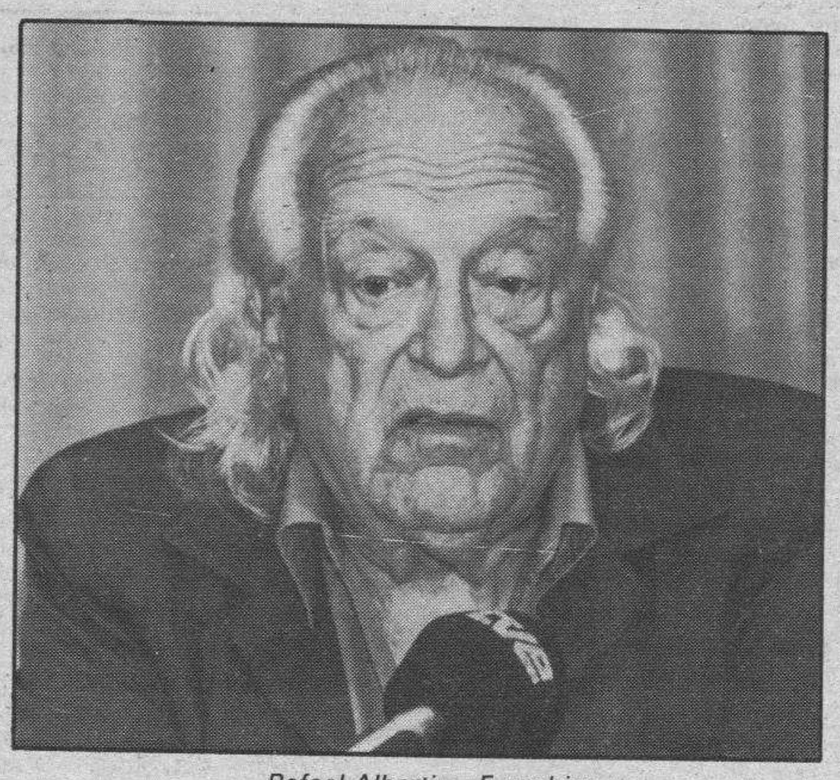

Rafael Alberti.— F. archivo

"El millonario"

"Estrenos TV" programa esta tarde "El millonario" (1978), película dirigida por Don Weis e interpretada por Martin Balsam, uno de los actores formados en el mítico Actor's Estudio, y Robert Quarry. Se trata de una comedia sentimental en torno a un millonario empeñado en regalar sus riquezas entre las personas necesitadas, siempre que la elección sea al azar y el regalo se mantenga en secreto. Un tema más que tratado en el cine, desde 1910, con las películas de Mack Sennett, hasta la reciente "Entre pillos anda el juego". También siguiendo el sentido habitual de estas historias, lo más sugerente del argumento es ver cómo el dinero provoca las reacciones más inesperadas.

"Pistoleros en el infierno"

La noche del domingo se despide con una western algo atípico, "Pistoleros en el infierno" (1972), en el que su director, Robert Benton, autor de "Kramer contra Kramer", intenta con frustrado éxito desmitificar el Oeste americano, pretensión, por lo demás, poco original, intentado por otros tantos cineastas. Para Benton, esta fue su primera película como realizador, tras largos años de reputada fama como guionista de películas tan conocidas como "Bony and Clyde" o "Superman". "Pistoleros en el infierno" tiene entre sus protagonistas al veterano Jeff Bridges y su argumento gira en torno a las aventuras y desventuras de dos jóvenes que se esconden en las praderas para eludir el alistamiento en el ejército.

"En Portada"

Bajo el título de "Golpe blanco en el Salvador", el informativo "En Portada" emite hoy un reportaje realizado por Fernando de Giles en torno a la grave enfermedad del presidente de este país centroamericano, prácticamente deshauciado, y los pronósticos sobre el futuro sin Duarte. Uno de los firmes candidatos para el relevo presidencial es el ultraderechista Dawison, que tiene la mayoría en el Congreso y cuenta con el apoyo de un sector de las fuerzas armadas. En este reportaje se apunta que de producirse esta sucesión, las expectativas de paz en Centroamérica sufrirían un serio revés.

Rafael Alberti en "Muy personal"

En el programa "Muy personal" será entrevistado este domingo el poeta Rafael Alberti, prácticamente el único superviviente de la generación del 27, que un día antes recibía un homenaje en el Teatro Romano de Mérida. Alberti, que ha recibido innumerables premios, entre ellos el Miguel de Cervantes, se recupera en la actualidad del accidente que sufrió hace un año, cuando fue abordado por un automóvil en la madrileña calle de Alcalá. El poeta está un tanto apesadumbrado con esta situación, prácticamente sin moverse de domicilio más que para sus diarias sesiones de rehabilitación. A pesar de todo, este vital creador no ha cesado de escribir y aspira a volver a iniciar sus giras de recitales por España dentro de unos meses.

Crónica del tiempo

F. Medina

Situación atmosférica actual y evolución probable

No remata, efectivamente, la situación sobre España porque, aunque el anticiclón atlántico, en forma de cuña, penetra por nuestras regiones, las más septentrionales son todavía afectadas por frentes de lluvia y chubascos dependientes de la fuerte depresión centrada sobre las islas Británicas. De todos modos, en por lo menos la mitad meridional de la Península la mejoría debe hacerse claramente ostensible, aunque las temperaturas no terminarán de iniciar una recuperación.

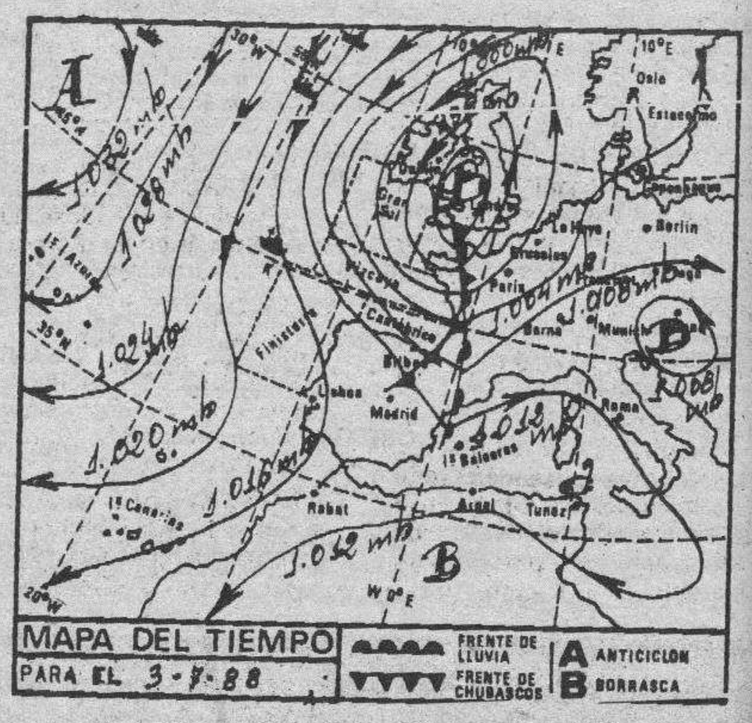

El tiempo para hoy

Cielo nuboso por la mayor parte de la mitad septentrional de la Península con chubascos ocasionales, aunque siendo más frecuentes en puntos de Aragón y Cataluña. En el resto de España habrá claros y nubes en cantidad variable, pero predominando, en conjunto, los grandes claros. Los vientos serán moderados a fuertes del Noroeste en Galicia y Cantábrico, flojos a moderados del Nordeste en las Canarias, de Levante en el Estrecho y flojos, de componente Norte en general, por las demás regiones. Las temperaturas , en conjunto, estacionarias.

Temperaturas a las 14 horas de ayer

Bilbao 20, Santander 20, Oviedo 19, San Sebastián 18, Vitoria 18, Pamplona 19, Logroño 19, León 16, La Coruña 18, Valladolid 17, Avila 16, Burgos 16, Soria 15, Zaragoza 21, Barcelona 24, Valencia 24, Madrid 20, Sevilla 26, Málaga 25, Cádiz 24, Palma de Mallorca 27 y Las Palmas de Gran Canaria 23.

Resto de Europa

Amsterdam 2, Atenas 28, Berlín 24, Berna 23, Bonn 24, Bruselas 23, Copenhague 19, Dublín 17, Estocolmo 20, Frankfurt 23, Ginebra 20, Hamburgo 22, Lisboa 22, Londres 18, Milán 22, Niza 21, Oslo 20, París 19 y Roma 26 .

Burgos de ayer

Hace 30 años

● Del DIARIO DE BURGOS de 3 de Julio de 1958

—Se declara de urgencia el desglose de las parcelas para construcción del Centro de Enseñanza Media y Profesional de Miranda de Ebro.
—En la Deportiva comenzó el Concurso Hípico Nacional.
—Llama la atención el cartel de López Vázquez para los Festivales de España en Burgos.
—Contrajeron matrimonio la señorita Angelines Santamaría Berezo y don Joaquín Escudero Benito.
—La temperatura máxima de ayer fue de 17,4 grados y la mínima de 6,6.

Hace 60 años

● Del DIARIO DE BURGOS de 3 de Julio de 1928

—En el Salón de Recreo se celebró el baile con que dicha aristocrática sociedad celebra las fiestas. Se sirvieron 350 cenas.
—Don Marceliano Santa María ha llegado a Burgos. Aquí pasará el verano.
—La temperatura máxima de ayer fue de 31,8 grados y la mínima de 13,0.

Hace 90 años

● Del DIARIO DE BURGOS de 3 de Julio de 1898

—En Caney (Cuba) y frente al enemigo ha muerto el general Vara del Rey.
—Don Agustín Bullón de la Torre ha sido nombrado gobernador civil de Burgos.
—La suscripción nacional asciende ya en Burgos a 125.155,74 pesetas.
—La temperatura máxima de ayer fue de 21,0 grados y la mínima de 9,0.

RESTAURANTES

ALMUERZOS TONI. — Menú diario 575 Ptas. Especialidades, Rabo de Buey, Alubias con almejas, Pimientos rellenos de merluza, Cazuelitas variadas. Cerramos lunes. Regino Sáinz de la Maza, 10 ☎ 272102. (Junto Hacienda).

AREA CASTIL. Km. 233. — Cafetería, Restaurante. Bodas. Banquetes. Reuniones. Selecta cocina. Ctra. Madrid-Irún, Km. 233. ☎ 206860

AREA DE BAR RESTAURANTE P.P. 3.— Almuerzos, comidas económicas. Polígono Pentasa 3, C/. Juan Ramón Jiménez, s/n. ☎ 224076. (Cerrados sábados tarde y domingos).

«ASADOR LOS TRILLOS».— Cordero asado con ensalada, jarro de vino de ribera y torta y si apetece de entremés chorizo a la brasa, morcilla o jamón, asado, bellota, serrano, etc. Los jueves día de la cabecilla asada a 250 pesetas. Tenemos comedores para bodas, banquetes, comuniones, etc. Servimos encargos para llevar. Cerramos los lunes por descanso. Las reservas al ☎ 262877. Hospital del Rey. Burgos.

FON LAI. — Auténtica y selecta comida china. Precio económico. Hay comida para llevar. Avda. del Vena s/n. ☎ 230006.

LA VARGA. — Especialidad: entremeses y pescados. Carretera Madrid-Irún kilómetro 232. A 5 kilómetros de Burgos. ☎ 201640.

MESON DE LOS INFANTES. — Especialidades olla podrida, lentejas medievales. Corral de los Infantes. ☎ 205982.

MESON DEL VENA. — Dos menús diferentes del lunes a viernes, a 650 pesetas. Menú típico castellano. Sopa castellana, cordero asado con ensalada, postre del abuelo, vino de ribera 1.550 pesetas. C/ Alférez Provisional (frente Iberduero). ☎ 221551.

LAS BRASAS. — Asador. Cocina vasca. Especialidad en chuletón de buey y pescados a la brasa. Cocochas, lomos de merluza con cocochas. Pescados traídos directamente de Puerto. Calle Calzadas, 10. ☎ 272580.

CHINA. — Excelente comida china, precio asequible, también puede llevarse a casa. C/. Corral de los Infantes, Arco Santa María. ☎ 205997.

SAN AMARO.— Especialidad en carnes a la brasa, parrillada de pescado. Postres caseros. Carretera Valladolid, s/n. ☎ 201707.

SANTANDER. — Menús diarios 700 pesetas. Platos combinados. Especialidades: merluza rellena de salmón, escalopines marsala. Santander número 6 ☎ 230899.

TORRES. — Especialidad: cordero asado al horno de leña. Bodas, comuniones y banquetes. Esquina calle Vitoria número 228 (Gamonal). ☎ 220132.

LA CUEVA. — Especialidades sopa serrana, merluza donostiarra. Plaza Santa María, 7. ☎ 208671. Cerrado domingos noche.

PALACIOS DE LA SIERRA

MESON LA SIERRA. — Excelente cocina casera. Precios económicos. ☎ 393139.

M.C.D 2018

CARTELERA

Cines

TEATRO AVENIDA. — Hoy, 8,30 y 11,30 noche. Dos últimos días. Lo mejor que se ha visto en teatro. Pedro Osinaga en **«Ahora sí puedo, cariño»**, de Ray Coney. Con Rosa Valenty, Jesús Enguita, José Albert, Carmen Grey y Gabi Martín. El éxito cómico del año. ¡Divertidísima! ¡Nunca reirá tanto! Más de seis meses en Madrid. El mayor acontecimiento de estas Fiestas. Venta anticipada. Mañanas, de 12 a 2. Tardes, enteras.

CONSULADO. — Mes de Julio. Homenaje al espectador. Hoy, 5,30, 7,45 y 10,30 noche. Tres juerguistas comparten todo: un piso, mujeres y libertad... Y ahora un biberón. **«3 solteros y un biberón»**. Nominada para el oscar a la mejor película extranjera. Ganadora del César a la mejor película. Todos los públicos. Próximamente, «el secreto de Joe». Butaca, 200 pesetas.

CORDON. — (Cine de estreno). 5,30, 8 y 10,45. ¡La película-diversión para estas fiestas! Estrenamos, para que usted lo pase bien, la última-nueva **«Loca Academia de Policía 5: Operación Miami Beach»**. Nuestros amigos —los policías de siempre: Bubba Smith, David Graf, Janet Jones, etc., etc., vuelven, irrumpiendo en Miami Beach, para vivir... ¡Su más loca y divertida aventura!: **«Loca Academia de Policía 5: Operación Miami Beach»**. (Tolerada menores).

DUCAL. — Hoy, de 4 a 12. Como siempre ofreciendo los mejores programas. Roger Moore ¡James Bond de nuevo en acción! **«Octopussy»**. La más increíble aventura, llena de acción y las más hermosas mujeres y **«Yo impongo mi ley a sangre y fuego»**, Jean Paul Belmondo. Tres millones de espectadores afirman que es su mejor película. Provocando las más atronadoras carcajadas. Autorizadas todos los públicos.

GOYA. — Hoy, el estreno más chispeante de estas fiestas. 5,30, 7,45 y 10,30 noche. Un bombazo de humor y diversión. **«Pasodoble, te quiero»**. Una película de José Luis García Sánchez, Fernando Rey, Kiti Manver, y todo un elenco de figuras cómicas del cine español. **«Pasodoble, te quiero»**. La crónica alegre de la España amarga..., y en esto hacen su aparición un fraile y una monja. 13 años.

GRAN TEATRO. — ¡Hoy! 8,45 tarde y 11,30 noche ¡Triunfal despedida! Gran compañía de Revistas María José Cantudo y Emilio Laguna, en la super-revista de las carcajadas, de las mujeres bonitas y de la belleza, **«¡Viva la Pepa!»**. El exitazo de estas Fiestas. Ultimo día. Mañana, II Ciclo de Cine «Las más grandes películas policiacas y de «suspense». «Se busca vivo o muerto». Butaca, 150 pesetas.

TIVOLI. — (Cine para toda la familia). ¡Atención al horario! 4,30, 6,30, 8,30 y 10,30. Una «perrería» deliciosa en la más divertida creación de dibujos animados en color de Walt Disney: **«La dama y el vagabundo»**. Las más diversas aventuras de «Golfo», el perro callejero, y «Reina», la perrita aristocrática. **«La dama y el vagabundo»**. Una estupenda película, de esas que puede disfrutar toda la familia. (Menores).

Salas de Arte

CAJA RURAL.— Exposición de pintura. E. Aguilar, del 25 de Junio al 30 de Julio, de lunes a sábado. Horario de 9 a 14 horas.

SALA ARLANZON. — De la Caja de Ahorros Municipal. Talla, marquetería, latón, madera y modelismo naval, del Colectivo Artístico Mirandés. Hasta el 2 de Julio. Visitas: Laborables, de 12 a 2 y de 7 a 9. Festivos, de 12 a 2.

SALA ARLANZON. — De la Caja de Ahorros Municipal. Exposición fotográfica «Burgos ayer y hoy» del Archivo de Fede. Hasta el 3 de Julio. Visitas: Laborables, de 12 a 2 y de 7 a 9. Festivos, de 12 a 2.

AULA SAN PABLO. — Caja Círculo. Esculturas. Abreu. Del 23 de Junio al 3 de Julio. Horario: Laborables, 6 a 9. Festivos, 12 a 2.

AULA ESPOLON. — Caja Círculo. Oleos. Huerta del Río. Del 23 de Junio al 3 de Julio. Horario: Laborables, 12 a 2 y 6 a 9. Festivos, 12 a 2.

Salas de Fiesta

ARMSTRONG. — Discoteca. Calle Clunia, 13. 227266.

Salas Espectáculos

PALAS.— Atracciones en directo fines de semana. Pases: 1 y 2,15 horas. Reserva de meas: 262831.

Varios

IRIS, la coctelería de Burgos, batidos, zumos naturales y el coctel a su gusto, en Reyes Católicos, 26.

BIG BOLERA AMERICANA. Cafetería, juegos recreativos, billares, ping-pong, etc. Abierta desde las diez de la mañana. Final Reyes Católicos.

Nuestras noches en Burgos son una FIESTA
Del lunes, día 4, al miércoles, 6, en sesión de noche,
ACTUACION EN DIRECTO DE:
ANGELA SHOW
...y de madrugada te invitamos a un plato calentito y sabroso
Pentagono
BURGOS

RADIO - TV

Radio Popular

AM: 837 Khz. 07,00: El refugio. 8,30: Iglesia-noticia. 9,45: Siguiendo sus pasos. 10,00: ¡Vivir es formidable! 13,00: Informativo mediodía (1.ª edición). 13,15: ¡Viva la fiesta!. 14,30: Informativo mediodía. 15,00: Pasodoble, te quiero. 16,00: Seúl'88. 16,30: Tiempo de fiesta. 22,00: Recuerdo aquella vez. 00,00: El albero. 01,00: Gran parada. 04,00: Tiempo de rock. Boletines informativos horarios. FM: 95,5 Mc.— 08,00: A tope con la música. 00,00: Conexión programa nacional.

Antena 3 de Burgos

F.M. 94.3.- 6,02: Concierto para empezar el domingo. 9,02: Especial motor en marcha. 11,02: En marcha. (Edición local). 14,02: Especial motor en marcha. 15,05: Antena hispanoamericana. 16,00: Fútbol en Antena 3. 20,02: Absolutamente grandes. 22,02: Lo mejor de la semana. 24,00: Supergarcía en la hora cero. 1,30: Polvo de estrellas. 3,02: Ya es lunes en Antena 3. 5,02: Repetición de Supergarcía en la hora cero.

Radiocadena Burgos

1.503 kilociclos. — 6,05: Buenos días con música, (programa nacional). 8,00: Un sitio para tí (programa nacional). 9,05: Secuencias musicales (programa nacional). 10,05: El Mundo por montera (programa nacional). 12,05: Radiocadena fin de semana. 13,05: En acción. 14,00: Diario de las dos de R. N. E. 14,30: Aire de domingo (programación nacional). 20,05: Especial hora deportiva (programación nacional). 22,05: Palabra cantada. 23,00: Fiesta (programación nacional). 24,05: El pupitre loco (programación nacional). 3,05: Radiotransporte (programación nacional). 4,05: Wenceslao Pérez. Boletines Informativos nacionales e internacionales a las horas en punto.

RNE Castilla y León

OM 684. Programación territorial. — 13,05-14,00: Castilla y León al día (incluye deportes). 15,05-16,00: Tiempo libre (monografía sobre temas regionales).

Televisión Española

Primera cadena

09,00 Informe semanal.
10,00 Santa Misa. Desde la Parroquia de la Asunción en Linares de Riofrío (Salamanca).
11,00 48 horas.
11,05 Concierto. «Concurso Internacional de Canto desde Cardiff (Gales)» (I).
12,05 Pueblo de Dios.
13,30 Segunda enseñanza. «Los pueblos del caballo».
14,30 48 horas.
15,30 El tiempo.
15,35 Los pequeños Picapiedra.
16,05 Estrenos TV. «El millonario» (Ver «El cine en casa»).
17,50 Si lo sé no vengo. Programa-concurso. Realización: Ladislao Kaszner. Presentación: Jordi Hurtado.
18,45 Dibujos animados. «Festival de Tom y Jerry».
19,10 La clínica de la Selva Negra. «El error». Se incorpora una nueva anestesia al hospital, en el que ingresa un paciente que es pianista y ha sido trasladado allí procedente de otra clínica, donde la administraron por error una inyección que le ha causado una lesión en el dedo. Intérpretes: Klausjürgen Wusosov, Gaby Dohm, Sascha Dehn, Karin Hardt, Karl Walter Diess, Heidelinde Weiss.
20,00 A vista de pájaro. «Badajoz».
20,30 48 horas.
21,00 En portada.
21,35 La vida sigue. Dirección y presentación: Joaquín Arozamena.
22,45 Domingo cine. «Pistoleros en el infierno» (ver «El cine en casa»).
00,30 48 horas.

Segunda cadena

11,15 Carta de ajuste. «Paisaje asturiano», de Miguel del Presno.
11,30 Estudio estadio. Tenis: Torneo de Wimbledom. Motociclismo: Ciclismo, Tour de Francia. Automovilismo.
18, 00 Sesión de tarde. Ciclo: Charles Chaplin. «Una mujer de París» (ver «El cine en casa»).
19,20 Documental.
19,45 Camino de Seúl. Programa número 9, dedicado a halterofilia: Roberto Ueeiria (USA). Esgrima: Dorina Vacceroni (ITA). Velocidad masculina: Mark Witherspoon USA, Ben Johnson CAN y Carl Lewis USA.
20,10 Spenser, detective privado. «Angel de desolación». Spenser es contratado por Deira Holdt, famosa modelo de Nueva York y casada con Marcus Holdt, uno de los hombres más ricos del país. El trabajo del detective es darle protección ya que se siente amenazada.
21,00 Muy personal. «Rafael Alberti». Dirección y presentación: Pilar Trenas.
22,00 El instante más largo. Programa deportivo.
22,30 Retransmisión deportiva. Gimnasia deportiva. Torneo de Florencia.

AGENDA

Santoral

Ss. Tomás ap.; Anatolio ptca.; Beltrán, Cresto, Dato, Eusebio, Germán obs.; Dartina, Heliodoro cfrs; Jacinto, Marcos y Musciano, Mustiola e Ireneo mrs.; León II, papa.

Misa: Del Domingo. Ciclo B 1988.

Registro Civil

Nacimientos. — Marco Julio Gil y Rodríguez, Marta Tobar y Postigo.

Defunciones. —Fulgencio Franco y Alcalde, de Las Hormazas, 83 años, y Constantina González y García, de Albillos, 60 años.

FUNERARIA
San José
SERVICIO PERMANENTE
CAPILLAS VELATORIAS
Avda. del Cid, 83
Tfnos. 20 94 52 - 22 29 07

Farmacias

Farmacias de guardia.— De nueve y media de la mañana a once de la noche, Viuda de Mijangos, Almirante Bonifaz, 4; Carcedo, Vitoria-Barriada Juan XXIII, bloque primero; Cornejo, San Pedro y San Felices, 14.

Servicios de urgencia.— De once de la noche a nueve y media de la mañana, Carcedo, Vitoria-Barriada Juan XXIII, bloque primero; Cornejo, San Pedro y San Felices, 14.

Boletín meteorológico

Datos recogidos ayer en el Observatorio Meteorológico del Instituto de Enseñanza «Cardenal López de Mendoza».

Barómetro. — Presión atmosférica, 685,4 milímetros de mercurio.

Temperatura ambiente: Máxima, de 21,0 grados a las 17,30 horas.

Mínima, de 13,0 grados a las 6,45 horas.

Viento: O.

Humedad: 54 %.

Lluvia: 2,4.

Taxis

Avda. Cid. Res. Sani.	22 80 56
P. Sto. Dom. Guzmán	20 30 55
Conde Jordana	20 30 88
Plaza de Vega	26 28 62
Avda. Eladio Perlado	21 96 97
Avda. General Vigón	26 53 99
C/. Vitoria (B. J. XXIII)	22 44 06
P.º de los Pisones	26 32 35

Urgencias

Servicio de Policía	0 91
Serv. Pol. Municipal	0 92
Policía Municipal	23 11 13
y	23 11 50
Guardia Civil	22 11 00
Bomberos	21 12 12
y	21 12 90
Casa de Socorro	26 14 10
Seguridad Social	22 18 00
S. S. (Urgencias ambu.)	22 14 77
Aso. Alcohó. Anó.	23 65 52
S.O.S. droga	26 36 00
Cruz Roja	21 23 11
Hospital Provincial	23 50 11
Teléfono Esperanza	20 73 57
Ambulancia (partc.)	20 94 52
RENFE	20 35 60
Obras Públicas	22 45 00
Iberduero, avisos	22 10 81
Gas natural, averías	23 44 00
y	23 45 00
Tele Ruta	91-4417222
Miranda de Ebro	
Bomberos	31 00 00
Casa de Socorro	31 13 29
Guardia Civil	31 00 39
Seguridad Social	32 06 08
Cruz Roja	31 00 37
Policía	31 00 95
Aranda de Duero	
Bomberos	50 07 98
Guardia Civl	50 00 86
Cruz Roja	50 26 18
Policía	50 29 04
Lerma	
Guardia Civil	17 00 37
Cruz Roja	17 00 60
Roa	
Guardia Civil	54 00 13
Cruz Roja	54 01 84
Briviesca	
Cuardia Civil	59 00 34
Cruz Roja	59 08 28
Belorado	
Guardia Civil	58 00 46
Cruz Roja	58 01 89
Villarcayo	
Guardia Civil	10 00 17
Cruz Roja	10 01 18
Salas de los Infantes	
Guardia Civil	38 00 10
Ambulancia Municipal	38 00 21
Serv. Prev. y Salv.	38 09 89
	38 00 21

Monumentos de Burgos

Horario de visita

Catedral. — Todos los días, 10,00-13,30 y 16,00-18,30. — 150 pts. y 100 grupos de 10.

Iglesia de San Nicolás. — Laborables, 18,30-20,00 horas. Lunes, 9,00-14,00 y 17,00-21,00. Sábados, 9,00-14,00 y 18,30-20,00. Festivos, 9,00-14,00 y 17,00-18,00.

Iglesia de San Esteban. — Llamar a la casa parroquial: 20 70 95.

Museo de pintura «Marceliano Santa María». — Lunes, cerrado. Laborables, 10,00-14,00 y 17,00-20,00. — Domingos, 10,00-14,00. — 25 Pts. Gratis colegios y estudiantes con profesores.

Museo arqueológico «Casa de Miranda». — Lunes, cerrado. Laborables, 10,00 13,00 y 17,00-19,00. Festivos, 10,00-13,00. — Extranjeros, 200 Pts.. Españoles, gratis con el D.N.I..

Monasterio de las Huelgas. — Lunes, cerrado. Laborables, 11,00-14,00 y 16,00-18,00. Festivos, 11,00-14,00. — 200 Pts. persona; 150 grupos; gratis colegios y jubilados.

Cartuja de Miraflores. — Visita laborables, 10,15-15,00 y 16,00-18,00. Visita festivos, 11,20-12,30, 13,00-15,00 y 16,00-19,00.

Iglesia de Santa Agueda. — Abierta horas de culto.

Iglesia de San Gil. — Abierta horas de culto.

Iglesia de San Lorenzo. — Abierta horas de culto.

Iglesia de San Lesmes. — Abierta horas de culto.

Monasterio de San Pedro de Cardeña. — 100 Pts.; 75 Pts., grupos de 30; colegios, 50 Pts..

Monasterio de Santo Domingo de Silos. — Laborables, 10,00-13,00 y 16,15-18,45. Festivos, 12,15-13,00 y 16,15-18,45. — 75 pesetas . Grupos de 30 y estudiantes, 50 pts. Grupos de colegios y tercera edad, 25 pesetas. Misas y vísperas cantadas en gregoriano. Laborables, 9,00 y 19,30. Festivos, 11,00.

Misas para hoy

S.I.Catedral: 8, 9, 10,15, 11, 12, 13 y 14.— **San Lesmes Abad.**— 8, 9, 10, 11, 12, 13, 14, 19 y 20.— **San Lorenzo:** 9, 10, 10,45, 11,30, 12,15, 13, 13,45, 19 y 20.— **San Cosme y San Damián:** 8,30, 9, 10, 11, 12, 13, 14 y 19,30.— **San Gil:** 9, 10, 11, 12, 13, 14 y 18,30.— **Santa Agueda:** 10, 12, 13 y 19,30.— **San Pedro y San Felices:** 10, 11,30, 12,30, 13,30 y 18.— **San Pedro de la Fuente:** 8,30.— **Benedictinas:** 9,30, 11,30, 12,30, 13,30, 19,30 y 20.— **San José Obrero:** 8, 10, 11, 12, 13, 14 y 20.— **San Juan Bautista (Bda. Yagüe):** 9,30, 11,30 y 12,30.— **La Anunciación:** 8, 9, 10, 11, 12, 13, 14 y 19. **Nuestra Señora de Fátima** (Bda. Juan XXIII): 9, 10, 11, 12, 13 y 18,30.— **Nuestra Señora de las Nieves** (Bda. Yllera): 9, 12, 13 y 17,30.— **Nuestra Señora la Real y Antigua:** 8, 9, 10, 11, 12, 13, 14, 18 y 20,30.— **San Antonio Abad** (Las Huelgas): 10,30, 11,30 y 12,30. **El Salvador** (Capiscol): 8,30, 10,30, 12, 13 y 20.— **San Julián:** 8,30, 9,30, 10,30, 11,30, 12,30, 13,30, y 20. **San Martín de Porres:** 8,30, 9,30, 10,15, 11,30, 12,30, 13,30, 19,30 y 20,30.— **Santo Domingo de Guzmán** (Bda. Militar): 9,30, 10,30, 11,30, 12,30, 13,30, 18,30 y 19,30.— **Sagrada Familia:** 8,30, 9,30, 10,30, 12, 13, 14 y 19,30.— **San Nicolás:** 9,30, 11,30, 12,30, y 17,30.— **San José** (Barrio del Pilar): 11.— **Divina Pastora:** 9, 11, 12, 13 y 20.— **La Merced:** 7, 8, 9, 10, 12, 13, 19, 20 y 21.— **Carmen:** 8,30, 9,30, 10,30, 11,30, 12,30, 13,30, 18,30, 19,30 y 20,30.— **Cartuja:** 7,30 y 10,15.— **La Inmaculada** (Bda. Militar): 11, 12 y 13.— **San Amaro:** 12,30.— **San Pedro de Cardeña:** 11.— **Santa Clara:** 9, 11,15 y 12,30.— **Capilla Colegio San José Artesano:** 9,30, 11,30 y 12,30.— **Residencia Sacerdotal:** 7,30, 8,30, 9, 11 y 19,30.— **Residencia Sanitaria:** 10,30 y 12,30.— **Reparadoras:** 8,30, 12 y 19,30.— **La Santa Cruz:** 10 y 12.— **Religiosas Agustinas:** 9 y 13.— **San Pablo:** 10, 11, 12, 13, 14 y 18.— **La Asunción** (Hospital del Rey): 11,30.—**San Fernando:** 9,30, 12, 13 y 18.—**San Juan Evangelista:** 9,30, 10,30, 11,30, 12,30, 13,30 y 19 horas. **Espíritu Santo:** 11,30, 13,30 y 18,30 **Capilla del Cementerio de San José:** 10,15 y 11.

Diario de Burgos
Fundado en 1891
Medalla de Oro de la Ciudad
DECANO DE LA PRENSA BURGALESA
Edita: DIARIO DE BURGOS, S. A.
Presidente y Gerente: Angel León Albarellos
Director: Vicente Ruiz de Mencía
Redactores Jefes: Juan José Calleja López
Jaime Valdivielso Carcedo.
Redacción.— Roberto Granja Albarellos. Intnal. y Monográficos
Alfonso Salgado Espinosa. Cultura
Angel López Ochoa. Deportes
Javier Salgado Espinosa. Cierre y Suplementos
J. Angel Gozalo Antón. Burgos y Provincia
José Luis Saiz Santos. Espectáculos
Alberto Labarga Bocos. Diseño y Diagramación.
Lorenzo Matías y Angel Ayala. Fotografía
Administrador Gral.: Gonzalo Albarellos Carrascal
Dpto. Publicidad y Relaciones Públicas: Mariano González Hernando
Producción: Javier Gutiérrez González
Dpto. Distribución y Ventas. Jesús López Pérez.
Regente y Coordinador Talleres: Gonzalo Bárcena Alonso
Redacción, Administración y Talleres: San Pedro de Cardeña, 34. 09002-Burgos. Red. ☎ 267280. Adm. ☎ 268375 - 265768. Télex 39703. Apartado de Correos, 46.- C. P. 09080. Depósito Legal BU-5-1958. Miranda de Ebro: Salvador Moneo, C/ Logroño, 1. ☎ 311761. Aranda de Duero: Mery Varona. Avda. Castilla, 14 ☎ 503725.

M.C.D 2018

Diario de Burgos

Aznar

Visitación Andrés

José María Aznar es el hijo político de Manuel Fraga. Las manos metidas en los bolsillos de los pantalones, camisas de rayas, frases cortas y cortantes semisonrisas; podría ser el retrato de cualquiera de los dos.

Aznar creció arropado por Fraga, y ha demostrado ser su mejor alumno— el más aventajado—, incluso ha copiado los gestos y habla de su maestro, palabra que él mismo utiliza para hablar de don Manuel.

Aunque físicamente son diferentes —no se parecen—, excepto la coincidencia en la estatura mediana, viéndoles juntos y oyéndoles hablar encuentras hasta un parecido; al menos eso me parece a mí.

Eso sí, ha pulido la imagen de 'arisco' de su jefe, para adoptar una postura distante, más acorde con la de un abogado recién acabado y aventajado y a juego con ese bigote tan pasado de moda y tan poco estético, que tanto gustó a las ''chicas dhun'' durante la campaña electoral.

Aznar intenta modernizar el mensaje de su jefe —que no lo es— a través de una imagen a camino entre el llamado yuppie y el nuevo 'pijo'.

Una mano en el bolsillo del pantalón y la otra en movimiento, de abajo hacia arriba. La voz alta y un mensaje crítico y retórico —sobre todo al partido gobernante— es el retrato mitinero de Manuel Fraga, copiado por José María Aznar.

Respuestas cortas y cortantes: sin comentarios, esa pregunta no la contesto, ''eso es confundir ovejas churras con merinas''; ceño fruncido y media sonrisa. Es el retrato de ambos cuando comparecen ante los periodistas.

Cuando en Alianza Popular —de la que tanto se ha hablado días atrás—, se den cuenta que Manuel Fraga ha dejado un heredero, a su imagen y semejanza —alguno tenía que salir de los llamados 'cachorros' de Santa Engracia, sede nacional de los conservadores—, dará igual el contenido del mensaje que se transmita. Aznar, el que mejor aprendió las lecciones del jefe, será el nuevo líder de las siglas AP. Desde ese día, será don José María Aznar...

★ La Semana de Amilibia ★

Lunes

Carmen Sevilla, la que fuera novia de España, me dice con la sonrisa agridulce de las despedidas, que ya quiere decir adiós a su vida artística, que le gustaría hacerlo con un buen programa desde TVE, más que nada para llegar a todos en el mismo instante con las mismas palabras, el mismo gesto.

--- ¿Y qué vas a hacer luego?

--- Lo que hago ahora: vivir en el campo, tan feliz. En su finca de Extremadura , con Vicente Patuel, Carmen se levanta cada mañana a las seis para saludar el día, a las encinas a la hierba húmeda...

--- Si vieras lo que es respirar aquel aire... Tienes que venir a pasar unos días. Tengo que ir a pasar unos días a muchos sitios, pero estoy atado al aire viciado de Madrid como los presos de los dibujos antiguos a la bola de acero. Atado a la columna diaria, al programa diario... Me decía el inolvidable Alfonso Sánchez que la columna diaria era la última forma de esclavitud de Occidente.

Presento mi última novela, ''Estamos rodeados'', en José Luis. Concha Velasco dice que es la novela de humor más llena de nostalgia que ha leído últimamente. Alfredo Amestoy dice que estoy en mi mejor momento. No sé. Paco Umbral me cuenta que, desde que ha estrenado columna nueva, va como un kamikaze contra todo y contra todos; Analía Gadé va a hacer en la tele una serie de amor y lujo.

--- Es que tú eres el amor y el lujo, Analía.

-Gracias, corazón. Marcos Eguizábal, el bodeguero, está contento de que le hayan nombrado presidente del Logroñés. Promete entrega y honestidad. Fernando Esteso se anima, por fin, a hacer la comedia musical ''Bravo'', que tanto éxito tuvo en Italia. Antonio Ozores va a hacer una película junto a Sabrina, dirigida por su hermano Mariano:

-Rodaremos en octubre —me dice Antonio.

--- ¿Y de qué haces tú en la película?

--- Yo soy el casero de Sabrina. La cosa se titulará ''No lo tomes tan a pecho''. Que no, que no es broma, que se va a titular así...

Martes

Comienza en la tele el ciclo Paul Newman, el divino de los ojos azules. Veintidós martes de gloria para doña María. Y para otros muchos, claro, un servidor incluído, que de siempre he sido fans de don Paul, no faltaba más. Hay que ver cómo se conserva el tipo a sus sesenta y tres años. Una vez dijo en una entrevista que su secreto consistía en llevar siempre camiseta, beber sólo cerveza y no conocer la envidia ni el rencor. Lo de la camiseta también me lo decía siempre el desaparecido José Nieto. El caso es que don Paul no para con los artículos alimenticios: primero sacó una salsa para los spaguettis y las hamburguesas, luego las palomitas de maíz y ahora, una limonada.

-Pues si pusieran esos productos a la venta por aquí —me dice mi portera, que me sigue mucho— yo me los compraba todos.

--- ¿Por qué?

--- Porque todo lo que venga de ese pedazo de tío debe de estar riquísimo.

--- Nada, nada; lo dicho. Deben ser los efectos de rayos gamma sobre las margaritas. Pero hay que contar que don Paul destina todos los beneficios que le producen los reseñados inventos culinarios a la fundación benéfica que lleva su nombre, dedicada mayormente a la recuperación de jóvenes drogadictos.

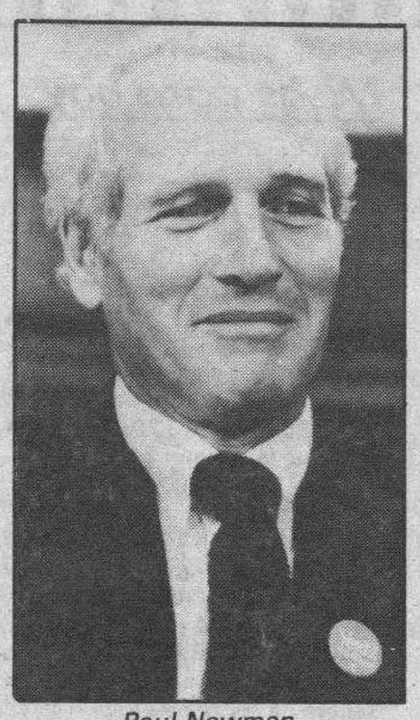

Paul Newman

Dan por seguro que Javier Gurruchaga va a dirigir y conducir el programa de fin de año.

¿Se han dado cuenta de que cada vez falta menos para las Navidades?

Miércoles

Cuentan las lenguas de triple filo y de la madrugada que a Isabel I, o sea, a la Preysler, le ha entrado de repente la fiebre de los nuevos y de los viejos ricos: invertir en arte. Cuentan que anda por diversas galerías de Madrid a la búsqueda y

Isabel Preysler

captura de cuadros de jóvenes valores de la pintura que alguien le ha debido decir que se revalorizarán rápidamente. También busca buenas ocasiones de comprar cuadros antiguos a bajo precio.

--- Lo que sí te puedo contar —me decía una fina lengua—, es que Isabel I es una artista en el regateo. La otra tarde se quería llevar por dos millones un cuadro de un importante pintor español del siglo XIX, lienzo por el que se pedían cuatro millones.

--- ¿Y qué pasó al final?

-Que no se lo llevó porque, mirándolo bien, dijo, ''el marco y el color no van a encajar bien en mi casa''.

Toma ya. Hablando de cuadros, contarles que José Luis López Vázquez ha aprovechado el tiempo que ha estado su ex-mujer Flor Aguilar en Sevilla, llorando sus penas, penitas, penas y consultando con su madre, que en estos casos no hay nada como consultar con una madre, para llevarse de su piso de la plaza de San Juan de la Cruz, piso que ahora ocupa Flor y sus hijas, todos los cuadros de valor (Tapies, Berrocal, Ubeda, Viola, Fraile, etc.) que allí tenía. Por llevarse, hasta se ha llevado una imagen de la Inmaculada que estaba sobre la cabecera de la cama.

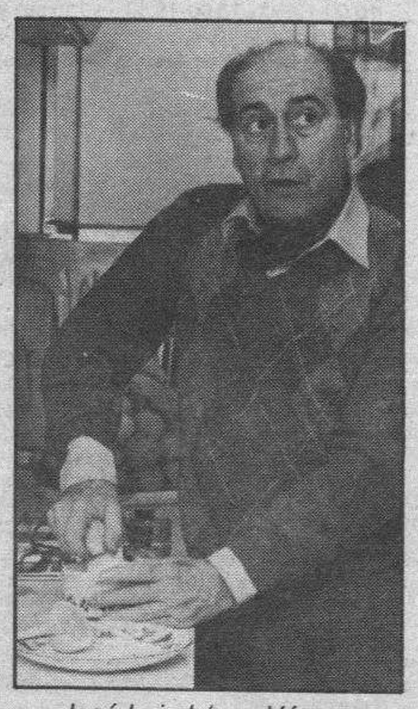

José Luis López Vázquez

Lo más fino que ha salido por la boca de Flor es:

--- Es un miserable y un mezquino. Quiero que se entere todo el mundo de que gana treinta millones al mes, y que ganando esa cantidad, me ofrece, para mí y para mis hijas, una pensión de sólo ciento setenta y cinco mil pesetas al mes...

Todos nos hemos quedado asombrados con eso de los treinta millones al mes.

¿Cómo es posible que López Vázquez gane esa cantidad?

Los ganará con pisos alquilados o en la Bolsa, pero no en el cine o el teatro... De cualquier forma, como Flor siga así va a conseguir echarle encima a los inspectores de Hacienda... Y pensar que no hace mucho nos decía que estaba tan enamorada...

Jueves

No me gusta jugar a profeta, pero quizá alguno de mis lectores recuerde que en su día dije que lo de Alfonso Santisteban y Marisa Medina bien podía terminar como lo de María Jiménez y Pepe Sancho, que fueron los inventores de la doble exclusiva, o sea, del separarse para al cabo de un tiempo volverse a casar, cobrando de esta forma dos veces.

--- No me diga que Marisa y Alfonso se han casado también en Tahití por un rito exótico...

-No. Eso lo hicieron Karina y su peluquero. Marisa y Alfonso se han casado en Marraquech por el rito berebere. Dicen que le vendieron la exclusiva a ''Diez Minutos'' por cinco millones. Bueno, pues ya han arreglado el año. Con esos cinco y con lo que les dieron por la exclusiva de la separación, ya han superado la crisis. Miren qué fácil. Esto es el timo de la estampita... en colores. La que se va a armar como el sistema se ponga de moda. Total, por separarse quince meses...

-Ahora dicen los modernos psiquiatras que eso de darle un descanso al matrimonio es buenísimo y muy recomendable.

--- ¿Cómo la jalea real?

--- Mucho mejor. Dicen que se vuelve con unas ganas... Pues encima el sistema tiene esa ventaja. Se cobra por la separación, se pasan unos meses sin verse, y luego, hala boda exótica en Tahití, Marraquech o el próximo lugar que los ágiles reporteros descubran en una isla del Pacífico o en el Lejano Oriente. Y a vivir que son cuatro días... y algunos salen nublados.

Viernes

No todos los famosos son buenos pagadores. Ahí tienen el caso de Angela Molina, a la que acaban de demandar por no pagar la factura del ginecólogo... cuando ya hace un año que tuvo el parto. La factura que Angela le debe al ginecólogo Gerardo Ventura asciende a 618.000 pesetas. Puede que Angela sea olvidadiza, puede que le fastidie pagar o puede que ande mal de liquidez, como casi todo el mundo.

--- O puede que la factura le haya parecido excesiva y se niegue a pagarla.

--- Puede.

Hablando de partos: según el Marqués de Araciel,

Rocío Jurado

vidente de fama, Rocío Jurado no tendrá más hijos. En fin, que Felipe González le envía hortalizas frescas de su huerto de la Moncloa a Pilar Miró; que Fernando Rey va a actuar como presentador en unos programas de la televisión vasca; que Carlos Cano le ha dedicado a Miguel de Molina una canción preciosa en su último elepé: ''Dormido entre rosas''; que Paula Molina grabará de nuevo en

Charlton Heston

septiembre; que Charlton Heston anuncia armas en la tele americana; que Ana Belén va y dice:

-- Hacienda no me quita el sueño porque yo pago. Esto está muy bien. El que paga descansa. Descansa en paz.

Mañana, lunes
Suplemento de
Diario de Burgos

DEPORTIVO

M.C.D 2018