Diario de Burgos

Lunes, 30 de Noviembre de 1987. N.º 29.710 | Fundado en 1891 | Medalla de Oro de la Ciudad | 60 Ptas.

Triunfo de las tesis oficiales en el congreso provincial del PSOE celebrado ayer

Juan José Laborda, Julián Simón de la Torre, Miguel Angel Adrián y Octavio Granado son los cuatro delegados que representarán a los socialistas burgaleses en el congreso federal del PSOE, a celebrar en Enero.

En el congreso provincial desarrollado ayer no hubo acuerdo para presentar una candidatura única. Los «oficialistas», aglutinados en torno al secretario regional, rechazaron una propuesta en este sentido ofrecida por Octavio Granado y, finalmente, se presentaron tres listas; resultaron elegidos los tres que las encabezaban, además de Julián Simón de la Torre, segundo en la llamada «oficialista». Página 5

Los secretarios regional y provincial cambian impresiones durante el congreso socialista.

Manifestación en Ferrol para apoyar la industrialización de la zona

Entre 40.000 y 50.000 personas participaron el domingo y en una manifestación celebrada en el Ferrol para reivindicar la aplicación de medidas concretas e inmediatas para la reindustrialización de la comarca.

La protesta recorrió las calles ferrolanas y estaba convocada por diversas agrupaciones políticas y organizaciones sindicales como UGT, CC.OO., USO, INTX y CXTG.

En la marcha, encabezada por una pancarta con el lema «Por la reindustrialización de la comarca», estuvieron presentes diversos parlamentarios autonómicos, tanto del Partido Socialista Gallego como de Alianza Popular, Izquierda Unida y el Bloque Nacionalista Gallego.

La concentración finalizó en la Plaza de Armas del Ferrol con la lectura de un documento unitario, firmado por las centrales sindicales convocantes, en el que se hizo un amplio repaso a los índices de paro y desertización industrial de la comarca.

El comunicado conjunto, que fue leído por el sindicalista José Sanz (CC.OO.), calificó de «rotundo fracaso» la labor de los Fondos de Promoción de Empleo y las Zonas de Urgente Reindustrialización.

Sanz añadió que «no se puede despachar la industrialización de esta comarca con tanto proyecto de mejora de la red de comunicación», y solicitó un aumento de incentivos para la creación de empresas.

Página 27

La violencia desatada en Haití ha provocado la suspensión de las elecciones

Las elecciones legislativas y presidenciales que debían haberse celebrado ayer en Haití fueron suspendidas, en medio de una oleada de violencia y caos y centenares de muertes.

Durante la noche y a primeras horas de la mañana del domingo, cuando estaba prevista la apertura de los colegios electorales, bandas de civiles armados, vinculados a la dictadura de los Duvalier, recorrieron Puerto Príncipe disparando contra hombres, mujeres y niños.

Dieciocho personas murieron en la Escuela Nacional Argentina; entre ellas había varias niñas. Otras tres personas habían quedado tendidas en el suelo de un restaurante utilizado como colegio electoral. Las gentes, asustadas, no se atreven a salir de casa y acudir a las votaciones.

La capital haitiana está prácticamente desierta. Camiones de bomberos y ambulancias recorren las calles en busca de muertos y heridos. Equipos de informadores extranjeros fueron atacados por civiles armados sin identificar.

El Ministerio del Interior había asegurado que mantendría el orden, pero sólo salieron a la calle algunas patrullas del Ejército.

Elecciones en Turquía

Las últimas previsiones indican que el gobierno pro-occidental del primer ministro Turgut Ozal volverá al poder con amplia mayoría tras las elecciones celebradas ayer en Turquía, las primeras en siete años. El dilema principal es si el Partido Populista Social Demócrata consigue ser la primera fuerza de la oposición. Su líder Erdal Inonu se centró en los problemas económicos para consolidarse como principal fuerza opositora.

Analistas políticos aseguran que Bulent Ecevit, ex-primer ministro, puede ser el gran perdedor y no llegar al 10 por ciento de los votos, necesarios para estar en la Asamblea Nacional. Suleiman Demirel puede convertirse en la tercera fuerza, con su partido derechista.

La única duda que queda es el resultado obtenido por el partido de la Prosperidad, dirigido por el pro-islámico fundamentalista Erbakan, y si podría obtener el suficiente apoyo de los musulmanes para entrar en el Parlamento. Página 28

Desaparece un avión surcoreano con 117 personas a bordo

La mayoría de los 117 pasajeros y miembros de la tripulación del Boeing 707 de las líneas aéreas surcoreanas desaparecido ayer cuando sobrevolaba el espacio aéreo de Birmania, son trabajadores surcoreanos que realizan proyectos de construcción en Irak.

En el aparato que realizaba la ruta Bagdad-Seúl, vía Abu Babi, viajaba el cónsul general de Corea del Sur en Irak, Kung Suk Jae, dos extranjeros y una tripulación de veinte personas, informó la televisión de Corea del Sur.

El último contacto por radio con el avión tuvo lugar cuando se encontraba cerca de Rangún.

Nada más conocerse el incidente en Seúl, funcionarios de las Líneas Aéreas Coreanas, indicaron que podría tratarse de un secuestro, pues el aparato volaba a suficiente altitud para que el piloto hubiese tenido tiempo de informar por radio de cualquier fallo técnico.

Página 29

DEPORTIVO

- El Burgos «pinchó» en «San Mamés» (2-0) — Página 13
- Jornada negativa para Briviesca y Lermeño — Página 17
- El equipo de Aranda de balonmano logró la victoria — Página 21
- Burgos fue sede del regional de tiro — Página 22
- Atractivo partido de rugby disputado en «San Amaro» — Página 22
- El Tizona, sin «sponsor», escala posiciones en la clasificación — Página 23
- No hubo sorpresas en la Copa del Mundo de esquí — Página 24

Final del Campeonato de España.— *El estadio municipal de «El Plantío» fue el escenario este fin de semana de la final del Campeonato de España para Sordos. La fotografía recoge el saludo de los capitanes de Madrid y Pamplona. El triunfo se fue a Madrid al ganar por dos a uno a Pamplona.*

Página 19

- La Ley de ordenación del Transporte, expuesta por el secretario general de CONETRANS — Página 8
- Zamácola clausura mañana las Jornadas sobre la patata, en Medina de Pomar — Página 8
- Aranda: UGT presenta hoy su candidatura a las elecciones sindicales de funcionarios — Página 9

M.C.D. 2018

Día a día

El pacto de la Diputación

LA reorganización de la derecha política burgalesa ha traído aparejado el intento de romper el pacto suscrito por AP, PSOE y CDS en la Diputación Provincial.

Los aliancistas han querido rehacer el partido desde antes de las elecciones. Solución Independiente quiso hacer saltar el pacto de la Diputación desde el mismo momento en que salió elegido José Luis Montes. Una y otra cosa se han unido inevitablemente.

La política proporciona a veces paradojas como la que estamos a punto de vivir en Burgos. Una nueva formación, aglutinados AP y SI, cambiaría la proporción de escaños en el palacio provincial; nada más fácil, pues, que hacer valer sus derechos. Pero, ¿quién explica al hombre de la calle el cambio de posturas? Porque viene a resultar que lo que antes era bueno —la unión de aliancistas, socialistas y centristas— ahora ya no lo sería. La postura de José Luis Montes, y la de José María Martínez González, no puede ser más embarazosa pues quedarían implicados no ya políticamente, sino personalmente.

Suele hacerse una referencia a la caballerosidad cuando se firma un pacto. Si esto es válido también en el ámbito que nos ocupa, el presidente y el vicepresidente segundo de la Diputación estarían obligados a mantener su palabra. Ahora, dado caso que las tesis de su partido triunfaran sobre las apreciaciones personales de ambos, no tienen otro camino que oponerse, por dignidad, al cambio que AP y SI pretenden. Si, a pesar de todo, el partido les obligara, parece que la única salida decente sería presentar su dimisión.

Los dos fugados de AP ya se han pronunciado al respecto. Para ellos el pacto sigue siendo válido. Se supone que, en todo caso, mucho tendrían que cambiar los postulados de Solución Independiente para que dieran su brazo a torcer. Desde luego, tampoco valdría la solución de dejar la presidencia provincial tal como está. La dignidad, de José Luis Montes no quedaría salvada si sólo pretende conservar su puesto; al contrario.

Quisicosas

El vecino del barrio El Capiscol Félix Juez Antón se dirige a esta sección con el ruego de trasladar al Ayuntamiento o a quien corresponda «una petición que considero necesaria para el bien común» (puede que no sea el primero) y es la siguiente:

Que se canalice o conduzca agua a fin de que fluya o mane en debidas condiciones la famosa y centenaria fuente del Prior. El caudal, si hiciera falta, puede traerse de la fuente de La Teja, del Camping o de donde mejor proceda.

Espero que mi solicitud sea atendida, por el esmero y diligencia que va poniendo nuestro Ayuntamiento en dicho paraje.

●

Y va de cartas.

Desde Pradoluengo recibimos una misiva que, firmada por Pedro Martín Aguado, pone en su procedencia, «Lista de Correos» y su autor se titula catedrático. Explica que lleva más de quince años estudiando la forma de suprimir las enfermedades invernales, sin medicamentos «para el bien de la humanidad».

Dice que el frío por sí mismo no ocasiona esas dolencias, sino los estornudos que, cuando se presienten, deben ser expulsados por la boca, aunque aconseja abrigarse.

Nuestro comunicante plantea unas teorías que invaden el campo médico y puede, si lo desea, hacerlas llegar a la autoridad de Salud y Bienestar Social, aunque asegura que lo comunicó en Septiembre al Ministerio de Sanidad.

●

Según noticias llegadas a esta Redacción, en la elección de la nueva junta directiva de la Federación Española de Municipios y Diputaciones hubo maniobras, dentro del juego democrático electoral para evitar la reelección del alcalde de Burgos, José María Peña San Martín, como vicepresidente primero de tal Federación. Había corrientes de apoyo competitivo hacia otro alcalde pero no prosperó el sondeo. Sí salió elegido y vicepresidente segundo el alcalde de Miranda de Ebro Julián Simón Romanillos, del PSOE. No era éste el competidor del alcalde de Burgos, y en cuanto a la elección del señor Peña parece que lo ha sido por SI dentro de AP.

●

Vuelve a insistirse en que ha quedado pequeña la nueva Comisaría de Policía, debido a que en su nueva sede ha habido necesidad de acoger a los doscientos números que integran la plantilla de los Policías uniformados que antes se alojaron en locales de la Audiencia Territorial.

Existe la necesidad de ampliar espacios, pero el quid de la cuestión estriba en saber la respuesta que las autoridades nacionales de la Seguridad del Estado y el correspondiente organismo de urbanismo darían para hacer posible la ampliación de sus instalaciones.

Hablando de Policía, más de un vecino de esta ciudad pregunta que destino se dará a los locales que ocupó la anterior Comisaría en la calle del Cardenal Benlloch, hoy cerrados.

Claro que la Policía no es propietaria del inmueble.

●

Se trabaja en las obras de construcción de la Escuela de Idiomas y alumnos de la misma hacen notar que el ritmo de avance de los trabajos no va en armonía con la trepidante acción de los adelantos técnicos y de los nuevos tiempos.

Se pide una mayor celeridad a las obras.

●

La calle de Caja de Ahorros Municipal —antes llamada de la Alhóndiga— viene siendo un caos en materia de tráfico rodado. No es de ahora el mal, que data de hace ya largo tiempo. Las señalizaciones no se respetan y de nada sirve la llamada a la grúa toda vez que no pocos automovilistas echan al olvido la prohibición de estacionar dentro de la calle sus vehículos. Otros los sitúan en batería y todavía lo ponen más difícil quienes se colocan en espacios que bloquean todo movimiento.

Además de ese problema la antedicha calle inspira lástima en cuanto a suciedad.

De nada sirven las ordenanzas si no coopera el público con ejemplaridad.

●

Hace un año se abrió una zanja en la avenida de Yagüe y tuvo por objeto realizar una acometida conectada al Centro municipal de Datos. La zanja todavía sigue sin cerrar y ello motiva la protesta de un vecino que no oculta su contrariedad por el largo tiempo transcurrido desde que se produjeron los hechos.

Martinillos

Retina

Las alubias de Ibeas.— *Ya es tradicional que el Ayuntamiento de Ibeas dedique un día a promocionar las alubias de la zona, lo que, en realidad, no es necesario, dada la fama que han alcanzado en Burgos y fuera de la provincia. En la cocina burgalesa, las alubias de Ibeas tienen un lugar asegurado.*

IMPORTANTE EMPRESA SELECCIONA

AGENTES DE VENTAS

Para nueva Actividad Industrial en Burgos y provincia

Se valorará experiencia anterior demostrable en otros ramos (Seguros, Servicios, etc.)

Interesados llamar al teléfono (983) 27 79 54

BCI

BANCO DE CREDITO INDUSTRIAL

El Servicio de Información y Primeros Trámites que el Banco tiene localizado en la Cámara Oficial de Comerio e Industria de Burgos, calle San Carlos 1, 1.º, será atendido mañana, 1 de Diciembre, durante la jornada de mañana, por personal cualificado de dicho Banco. Lo que se comunica a efectos de concertación de visitas.

¡¡AVISO IMPORTANTE!!

Todas las suscripciones anuales que comiencen en 1.º de Enero próximo, recibirán un GRAN REGALO

- Lector, apresúrate y aprovecha esta oportunidad.
- Efectúa o renueva tu suscripción anual.
- Te obsequiaremos como te mereces.

Diario de Burgos

AUTOMATICOS LORMA, S.A.

Anuncia su traslado de domicilio social de Aranda de Duero, calle Maldonado, número 2, a la provincia de Cáceres, donde se ubicará en la calle Almirante Solano Bote, s/n., a los efectos del artículo 86 de la Ley de Sociedades Anónimas.

PUEBLO LATINO

Torre de la Horadada (Junto Dehesa de Campoamor) (Alicante)

BUNGALOWS - DUPLEX

APARTAMENTOS Y CHALETS de lujo

Precios en promoción

Piscina, tenis

Facilidades de pago

Información: (983) 47 93 18

PRIMERA FIRMA DE AUTOMOCION NACIONAL E IMPORTACION

PRECISA

AGENTES DE VENTAS

SE REQUIERE:

— Persona menor de 45 años, con vocación comercial.
— Servicio Militar cumplido
— Permiso de conducir
— Presencia adecuada
— Se valorará experiencia en ventas de este sector
— Residencia en Burgos

SE OFRECE:

— Trabajo agradable, continuado y estable en el marco de una Empresa seria y sólida

Interesados enviar «curriculum vitae» detallado al Apartado Correos, 56. 09080 Burgos. Indicar en sobre: Referencia «Agente de Ventas»

M.C.D. 2018

El debate de la reforma de la enseñanza primaria y secundaria

Luis Castro
(Profesor del I.B. «Félix Rodríguez de la Fuente». Burgos).

DESPUES de 4 ó 5 años de experimentación, el Ministerio de Educación (MEC) por fin lanza el «libro blanco» con sus propuestas para la reforma de la enseñanza en sus niveles no universitarios. Más vale tarde que nunca, pero ¿no se podía haber ido informando sobre la marcha a todos los interesados en ello de qué sucedía en los centros experimentales y en la mente de los planificadores del MEC? El libro, de todos modos, me parece interesante y creo que en los próximos cursos puede darse una ocasión histórica para transformar el sistema educativo.

La cuestión es —sin entrar ahora a valorar el contenido del proyecto— si el método escogido por el MEC es el más idóneo para garantizar la información y la participación de las mayorías de los sectores más directamente involucrados: alumnos, profesores y padres, sin olvidar a otros estamentos como sindicatos, partidos o instituciones. El MEC ha lanzado el libro —del que sólo han llegado dos o tres ejemplares a cada centro— con la actitud de «ahí queda eso», esperando que sean ahora los claustros de profesores, los consejos escolares, las APAS y las asociaciones de alumnos los que lo lean, discutan y tomen posición.

Pero, en las condiciones en que se mueven actualmente los centros educativos, eso puede resultar bastante difícil. Al dejar el debate al albur de posibles iniciativas de los centros puede ocurrir que en muchos sitios no se plantee por falta de interés por parte del profesorado. El descontento acumulado durante los últimos años por razones salariales y profesionales, así como el poco caso que se ha hecho de nuestras opiniones no son precisamente estímulos que favorezcan el que ahora el estamento profesoral asuma con interés la reforma. Por lo demás, ésta se ha venido haciendo en un montón de centros y ni en el «libro blanco» ni en ningún otro sitio a la vista aparece una valoración de lo que esa experimentación ha significado. ¿No tenían nada qué decir los profesores, los alumnos y los padres de esos centros experimentales, muchos de cuyos alumnos están ya en la Universidad?

Supongamos, sin embargo, que el debate se va a producir y que va a ser generalizado. En ese caso, ¿a través de qué vías van a llegar al MEC las distintas posturas que surjan? En mi opinión, si las elecciones sindicales se hubieran hecho en los centros de enseñanza hace uno o dos años y se hubiera dado representación sindical por centros (y no por provincias sólo, como se va a hacer) quizá se hubiera resuelto eso y se hubieran matado dos pájaros de un tiro: mantener informados a los claustros y contar con un canal para estimular el debate y recoger las posturas mayoritarias. Pero no ha sido así y estas elecciones se convocan quizá un poco tarde y un poco mal.

No dándose, pues, las condiciones para ese debate generalizado, ¿qué puede ocurrir?: algo que el MEC debería saber mejor que nadie: que en los pronunciamientos que aparezcan en el curso del debate primen más aquellos que, desde puntos de vista sectoriales o corporativistas, presionen al Ministerio para que «reforme la reforma» de acuerdo con sus particulares intereses; y que queden en segundo plano aquellos otros que planteen la reforma en sus aspectos globales y asumiendo la necesidad de cambiar el sistema educativo poniéndolo a la altura de los tiempos. Si para muestra vale un botón, ahí está el reciente congreso de la FERE de Castilla y León, en el que, tratando este tema, surgieron quejas por considerar que el Gobierno no ha tenido suficientemente en cuenta al sector privado de la enseñanza, que acoge a 150.000 alumnos en esta región. Podría ser, se decía, que la reforma no se lleve a cabo en este sector a causa de ello. «El que avisa...».

La participación del profesorado es un aspecto clave, ya que cualquier reforma que se plantee debería integrar la tarea de su reciclaje y formación permanente y, desde luego, eso es imposible si no se considera al profesorado como agente corresponsable en el proceso reformador. Tal era la opinión de José María Maravall en su libro «La reforma de la enseñanza» (1984).

Se podrá decir que el proyecto dará lugar a una ley y que ésta deberá ser debatida en las Cortes. En ese terreno, ¿no sería también conveniente que las comunidades autónomas tuvieran algo que decir? A medio plazo es de esperar que todas ellas tengan competencias en materia de educación y, por otro lado, la prevista flexibilidad y adaptabilidad de los «curricula» (¿no sería posible cambiar esta horrísona palabra por alguna otra?) haría conveniente que los Gobiernos autonómicos, los Ayuntamientos y las Diputaciones pudieran influir en las programaciones educativas de los centros situados en sus áreas de competencia.

Por fin, quiero insistir en que las objeciones antedichas se refieren al método del debate, no a su contenido. Estoy de acuerdo en las líneas generales de la reforma y precisamente por eso me preocupa que un ministro socialista —al que sinceramente reconozco interés personal y la voluntad política por mejorar la enseñanza en España— la esté gestionando tan chapuceramente, hasta el punto de ponder en peligro su gestación y feliz alumbramiento.

El primero de sus derechos

Luis Riesgo Ménguez
Psicólogo
Miembro de Acción Familiar

ANTICONCEPTIVOS y aborto: dos plagas que asolan hoy esta «civilización del progreso» que, ansiosa de placer, aplica la luz de su inteligencia a impedir que siga su cauce natural el maravilloso proceso de la generación y siega en su mismo origen la vida que ya había surgido, cuando, pese a las técnicas que pretendían evitarla, la concepción se ha realizado.

Pero frente a esas dos plagas, que se pretenden defender con mil sofismas, los hijos tienen derecho a que sus padres les dejen nacer. Todos los demás derechos vendrán como consecuencia, y no dejan de ser un sarcasmo si se niega éste. Porque no se trata de que tal o cual aspecto de la existencia —amor, educación, alimento, seguridad, etc.—, resulten dañados, sino que es la vida misma la que se niega o arranca de cuajo. Y la vida es el bien mayor y el presupuesto indispensable sobre el que se asientan todos los demás.

Pero hay más: el perjuicio no se limita a ese niño que nunca llegará a ver la luz sino también a sus hermanos ya vivos, los cuales:

- Se verán privados de alguien que venía a enriquecerles a todos. Porque ese nuevo hijo, con sus valores y sus defectos, traía algo único a la comunidad familiar.

- Sentirán, aunque no sepan la verdadera causa, que algo se ha roto en el hogar, que ya no se refleja en el rostro de su madre la alegría y la paz que antes —cuando acaso tenían menos medios— inundaba toda la casa.

- Sufrirán la pérdida de religiosidad de unos padres para los que las prácticas anticonceptivas o abortivas no son compatibles con una vida de fe. Y la indiferencia y la frialdad en aspecto tan importante para el hogar será la atmósfera habitual en que irán abriéndose a la vida.

- Y, no pocas veces, sufrirán también las consecuencias del daño real que —en su espíritu y en su cuerpo, y como resultado del uso de anticonceptivos o de prácticas abortivas—, se produce en sus propias madres.

No: no son los niños que nunca verán la luz los únicos perjudicados. Son también los esposos. Y son los hijos que ya vinieron e, incluso, los que podrán venir. Es todo el hogar. Son todos los miembros de la familia los que resultan dañados cuando los padres —por egoísmo, por placer, por temor, por comodidad...—, olvidan que el primer derecho de los hijos es el derecho a nacer.

Salamanca, capital cultural europea en 1992: Proclamación y reconocimiento

Julio Fermoso
Rector de la Universidad de Salamanca

HAN sido abundantes y meritorias las reflexiones de literatos y filósofos en torno a la autenticidad del individuo y la proyección o imagen que los demás tienen de él. Pienso que, paralelamente, las ciudades son lo que creen ser y aquello que a veces los demás les reconcen. Evidentemente la fortuna para individuos o ciudades consiste en que se produzca la identidad entre la propia conciencia y la consideración ajena, entre la propia realidad y la imagen que el resto tiene.

Hay, en este sentido, un hecho largamente experimentado por mí y por muchos otros salmantinos o no. Se trata del espontáneo reconocimiento a Salamanca de su cualificación de ciudad esencialmente vinculada al hacer cultural, y, en una lógica prolongación, se trata de la espontánea asociación entre la ciudad de Salamanca y la imagen o la proyección cultural de España en el exterior. Salamanca, como encarnación de la cultura española, como ventana cultural de España ante el Mundo, es imagen que no necesita fabricarse, que funciona espontáneamente en los esquemas, conforme a los cuales se enjuicia desde el extranjero a nuestro país. Como decía, por experiencia propia y ajena, sé que es un fenómeno comprobado lo mismo en Buenos Aires o Méjico, que en Tokio, Nueva York, Bruselas, París o Ginebra. Y sé que es fenómeno comprobable tanto en niveles muy cualificados como en ámbitos absolutamente populares.

Es natural que me sienta orgulloso de ello, como Rector de la Universidad, participando de un sentimiento común a la mayoría de los salmantinos. Con un orgullo no reñido con la sensatez de saber que soy, y somos, beneficiarios privilegiados de unos valores acumulados por el mérito de muchas generaciones anteriores. Con un orgullo que conduce necesariamente al compromiso de mantener vivo el prestigio que heredamos y que, en línea con aquellos renacentistas que tan notoriamente dignificaron esta ciudad, nos proponemos emular. Con un orgullo que, en modo alguno, queremos exhibir frente a nadie. Muy al contrario, queremos cultivar esa actitud amistosa hacia todos los ciudadanos de este país que tan cariñosamente reaccionan ante cualquier iniciativa generada en Salamanca y que, en la medida en que sintonizan con las preocupaciones culturales, simpatizan con esta ciudad. No es que en Salamanca nadie sea extranjero; es que todo español sensibilizado con la cultura es ya, para gozo nuestro, en cierta manera salmantino.

Por todo ello, como ciudadanos solidarios con el conjunto de la nación, hemos entendido que es nuestra obligación proponernos como sede de la vida cultural europea en el próximo 1992. No tenemos otra posibilidad, tras haber aceptado el reto de mantener vivo nuestro legado histórico. No tenemos otra posibilidad, si queremos resolver positivamente nuestro compromiso de aunar el pasado con la apuesta por la modernidad en que Universidad y ciudad estamos empeñados. No tenemos otra posibilidad, si no queremos defraudar las expectativas que existen en círculos bien distintos del extranjero.

Desde hace ya veinticuatro años, la Universidad salmantina es punto de referencia para extranjeros de todo el Mundo que acuden a la ciudad, en el período veraniego o durante el curso académico, a iniciarse o perfeccionar sus conocimientos de español en nuestros Cursos Internacionales. Instalados aquí, conectan desde Salamanca con la cultura y la realidad españolas. Dedicados al estudio de nuestra lengua, se introducen también la historia española y salmantina. Son, por ello, conocedores del papel desempeñado por esta Universidad en el nacimiento de tantas otras Universidades, en la creación y difusión del derecho internacional, en la forja y expansión del idioma castellano. Por eso, cuando en 1992 los europeos y los habitantes de otras latitudes, y muy especialmente los iberoamericanos, vivan intensamente la conmemoración de aquella fecha, encontrarán natural que Salamanca centralice la imagen cultural de España. Simplemente se habrá dado oficialidad a algo ya consolidado en su percepción de la realidad española.

Desde esta conciencia de los valores culturales que Salamanca personifica, desde esta seguridad en cuanto nuestra ciudad evoca fuera de España, en absoluto quiero negar a otras ciudades el reconocimiento de méritos notables para similar nombramiento. Ocurre sencillamente que no los hallo superiores a los nuestros y, desde luego, que no concibo que planteamientos extraculturales, necesitados de complejas justificaciones, puedan llevar a una decisión contraria a nuestras aspiraciones.

Recordaba al comienzo que somos no sólo lo que nuestra realidad demuestra, sino también la visión que los demás tienen de la misma. Con el convencimiento de que somos ciudad apta para acoger la vida cultural europea en 1992, y ciudad que la mayoría acepta como cualificada para tan noble función, y con la fuerza que me da el apoyo inequívoco de los universitarios y de los ciudadanos salmantinos, apasionadamente volcados en esta aspiración, he de confiar en que quienes han de tomar la decisión de designar a una ciudad española como capital cultural de Europa en 1992, nos permitan ser ese año de manera puntual e intensa lo que Salamanca viene siendo de forma natural y continuada. He de confiar en que confirmarán con su designación lo que tantos europeos, tantos extranjeros de otros continentes, nos tienen ya concedido en su valoración de Salamanca.

Cartas al DIARIO

Un pueblo sin nombre

Vallejo de Sotoscueva no figura o aparece en la mayor parte de los mapas nacionales. Se da la circunstancia que le cruza la carretera Bilbao-Reinosa, careciendo de indicador desde tiempos remotos. Hace años se trató este tema en el Ministerio de Obras Públicas y se prometió su indicación, según manifiesta su alcalde pedáneo, Victorino del Hoyo Ruiz. No salgo de mi asombro al comprobar que persiste en nuestros tiempos un pueblo sin nombre.

Haciendo un poco de historia, Vallejo de Sotoscueva fue el pueblo más poblado de esta Merindad entre los años 1700 al 1800. Incluso poco antes de nuestra guerra civil, se venían haciendo las ferias de ganados.

Un pueblo de Castilla, surcando a Cantabria y comercial por herencia, que en la actualidad dispone de gasolinera, estación de ferrocarril, explotación de madera, y otros servicios.

A ver si un día en un pueblo como este, se puede leer un rótulo indicador que en su texto diga Vallejo de Sotoscueva. **Pedro Macho Pereda**

M.C.D. 2018

Austeridad democrática

José Rodríguez Chaves

UN titular de Prensa rotula: «Escándalo por los sueldos de los parlamentarios valencianos». Nada del otro jueves. Estos señores, según especifica con toda claridad la noticia, a partir de Enero próximo percibirán como sueldo 310.000 (trescientas diez mil) pesetas mensuales. Austeridad democrática, en un país con una media bajísima de sueldos y retribuciones por el trabajo, hasta el punto de que millones de amas de casa se ven y se desean para llegar a fin de mes, sin salirse, por lo demás, de lo estrictamente necesario para vivir o malvivir, y en un país que cuenta con varios millones de parados forzosos.

Los sueldos de los parlamentarios nacionales, añade la notica, han pasado de 118.000 pesetas en 1979 a 423.000 (cuatrocientas veintitrés mil) en 1987, y súmele usted los gajes del oficio, que no son cosa baladí.

Este país es pobre, incluso deprimido. La pobretería se extiende imparable, como salta a la vista del más miope. Sin embargo, los representantes del pueblo se asignan omolumentos de país rico. ¿Qué sucede? ¿Qué clase de correspondencia, en materia económica —ciñámonos a lo económico en estos momentos— se establece entre el pueblo y sus representantes?

«Si se piensa en la existencia de 17 comunidades autónomas, el cálculo de su coste económico resulta estremecedor», puntualiza también la noticia a que nos estamos refiriendo. Todo lo estremecedor que usted quiera, o se le antoje. Pero los representantes del pueblo no por ello van a dar de lado a sus mejoras económicas.

Esta democracia partitocrática no se para en barras a la hora de proporcionar a sus sostenedores unas retribuciones holgadas. Y resultará todo lo escandaloso que sea. Algo, no se sabe bien qué, hace que todos se olviden al día siguiente, o aún en el mismo día, de la cuestión, como se echa en saco roto todo lo que de irregular y aún disparatado está sucediendo en nuestra patria.

«La democracia es el peor sistema político que se conoce, exceptuando todos los demás», dijo socarronamente, en una ocasión, Churchill. Lo cual equivale a decir que es el único que se aproxima a la justicia. Pero a condición de que el pueblo ejerza el control de quienes lo representan.

Ejerciendo el pueblo un control un tanto riguroso de quienes los representan, serían muchísimos menos los que se apuntarían a la política.

Televisión y familia

Pedro Arnáiz

SEGUN encuestas del Estudio General de Medios, cada día ven la televisión 24.272.000 españoles, por un tiempo medio de tres horas y treinta y cinco minutos. Los niños y adolescentes, se «enganchan» más fácilmente y la ven una media de veinticinco horas semanales.

Se ha creado, pues, una teledependencia familiar bastante generalizada, que roba tiempo a la necesaria convivencia en el hogar, con los perjuicios formativos y morales que muchos de los programas y espacios televisivos ocasionan sobre todo a los niños y adolescentes, a los que quiero referirme especialmente en este escrito. Reconocemos que no todo es malo en televisión, pero vayamos a lo que es necesario corregir, que es mucho.

Impresiona saber que los escolares españoles pasan 900 horas al año en los pupitres y 1.450 frente al televisor, que además de los perjuicios físicos, sobre todo a los ojos, como aseguran especialistas, reciben una influencia perniciosa en su formación.

El niño está indefenso ante la televisión, le roba su tiempo, le atonta, le incita a la violencia, le impide leer, etc. El valor persuasivo de la televisión es asombroso.

En un estudio de la Cruz Roja se dice que los niños que ven mucha televisión, presentan altos índices de irritabilidad, dolores de cabeza, problemas digestivos, alteraciones en la memoria y en el sueño, etc.

Pero hay más. De informes creíbles se deduce que el 73 por 100 de niños encuestados entre seis y doce años, ven espacios con un rombo. El 41 por 100 lo ven con dos rombos y el 30 por 100 ven el «Cine de medianoche» pornográfico, y hasta el 8 por 100 lo ven a espaldas de los padres, burlando su vigilancia.

Estamos por afirmar que la televisión es el «enemigo público número uno de los niños».

¿Qué deben hacer los padres para evitar tantos perjuicios?

Lo primero, limitar mucho la permisividad de numerosos padres, que es amplia y está bastante generalizada. No utilizar la televisión, a la que recurren muchos padres, como «nodriza electrónica» que evita que los niños molesten en casa, ni que éstos estén solos.

Manual de Bibliotecas

Manuel Carrión

EL más importante tratado de la biblioteconomía actual. Una visión histórica y crítica y todas las cuestiones técnicas mirando hacia el futuro. Un libro para los bibliotecarios y para los profesionales de la información.

No anda muy sobrada España de libros que hablen de bibliotecas. Mejor dicho, de tratados de bibliotecas. Y menos de manuales de bibliotecas. Y repito la palabra bibliotecas, porque también andamos muy escasos de ellas. Afortunadamente —y no siempre con acierto en los juicios— ha habido en los últimos meses una polvareda periodística en torno a estos pilares de la cultura, que ha despertado conciencias dormidas al poner el dedo en la llaga de nuestro deplorable panorama bibliotecario. Un buen revulsivo —si la circunstancia se aprovecha— que hará reaccionar a todo un mundo de personas y estamentos cuya obligación es potenciar, tanto la cantidad como la calidad e incluso la especialización, de nuestra menguada red de centros de lectura.

Entrar aquí en discusiones bizantinas acerca de las razones de quienes han levantado la tolvanera a que aludimos, donde ha estado como caballo de batalla la Biblioteca Nacional y como protagonista su director, don Juan Pablo Fusi, defendiendo su proyecto de hacer de ésta un centro de investigación y crear, como contrapartida, una larga teoría de bibliotecas universitarias, sería alejarnos de nuestro objetivo. El deber, simple y llanamente, de dar noticia de un libro que acaba de publicar la Fundación Germán Sánchez Ruipérez en su colección «Biblioteca del Libro», del que es autor Manuel Carrión Gútiez y cuyo título tiene la contundencia de lo atrozmente objetivo: «Manual de Bibliotecas».

Si yo quisiese lucirme, traería aquí opiniones de grandes hombres en relación con el arte de leer; por ejemplo de Maurois, que se preguntaba si es un trabajo la lectura. O acaso de Valery Larbaud, que la definirá como «el vicio impune». Quizás Descartes, para quien la lectura era «una conversación con las gentes más honradas de los pasados siglos». Y hasta haría discurrir por mi reseña —sin duda larga, pero necesaria— a historiadores como Herodoto, que exigía para la producción literaria la prueba del tiempo; ese inapelable tamiz que hace las obras imperecederas o que las hunde en el olvido más absoluto. Ahora bien, lo que importa es explicar qué abarca y lo que pretende el libro que tenemos sobre la mesa —este «Manual de Bibliotecas», de Carrión— y que constituye, sin duda, el trabajo más exhaustivo acerca del quehacer bibliotecario, no sólo en España sino en el Mundo.

Manuel Carrión ha escrito este libro con amor, porque es bibliotecario (fue Subdirector de la Biblioteca Nacional durante más de dieciocho años y es actualmente Director de la Hemeroteca Nacional). Lo ha tallado también en un purísimo castellano porque es de Carrión de los Condes y porque es poeta; y los poetas necesariamente han de escribir bien. Y lo ha pertrechado asimismo de erudición, porque ha estudiado largamente todos los problemas que conciernen a los asuntos bibliotecarios, tanto en nuestro suelo como en otros países donde la atención a la lectura es primordial. Su etapa de Subdirector General de Bibliotecas y su asistencia a congresos y exposiciones y cursos monográficos por esos mundos de Dios, le dan autoridad en estas lides y tareas. Y se lo ha hecho fácil también el conocimiento de varios idiomas y de lenguas muertas como el latín y el griego, especialmente por lo que atañe al manejo de ciertas terminologías.

Manuel Carrión, en la introducción de su Manual, nos dice lo que intenta resolverle al lector a lo largo de casi 800 páginas. Nosotros, entendiendo la acción de intentar como una expresión de modestia —de falsa modestia, porque él sabe muy bien que ha escrito un gran libro—, queremos dejar bien claro que el autor, con su sabiduría, sus conocimientos técnicos y su experiencia, ha recogido —el intento de que él habla— toda y la más viva doctrina capaz de cuajar en principios y reglas de administración bibliotecaria —porque la biblioteconomía es una ciencia aplicada— necesarios y suficientes para organizar y hacer funcionar una biblioteca a la altura de nuestro tiempo.

Carrión piensa —y voy a seguir sus palabras para no tergiversar sus ideas— que una biblioteca no es ya la bien conservada y ordenada «memoria permamnente de la humanidad», sino una institución que sale a buscar las necesidades informativas de la sociedad, a excitarlas cuando es preciso, a diferenciarlas y a satisfacerlas. Y aunque estamos de acuerdo con él —por lo que esta afirmación tiene de futuro—, también pensamos que esa «memoria permanente de la humanidad» conviene mantenerla a toda costa. El perderla llegaría a provocar una especie de amnesia cultural que nos proyectaría a esferas abstractas, sin identidad, y lo que es peor, sin raíces. Ese enraizamiento que, como contrapunto a sus ideas revolucionariamente modernas en el quehacer bibliotecario, hemos visto y vivido en sus poemas. El, lógicamente, como profesional, quiere ir más allá de su tiempo —las nuevas tecnologías hacen que el futuro sea ya pasado— y no dar a los tórculos teorías envejecidas y técnicas totalmente en desuso. Por ello, el Manual de Bibliotecas, de Carrión, es un libro vivo, moderno, denso de contenido —nada hay huero en él—, pero al mismo tiempo de lectura fácil y válida, tanto para el profesional como para el profano. Diré que es un libro útil para toda clase de lectores y sectores, pues incluso podríamos afirmar que lleva, como un río, un gran caudal de filosofía.

Manuel Carrión huye del concepto de biblioteca como tesoro inalcanzable. Es decir, como bien exclusivo para unos cuantos privilegiados. El sabe que lo que de verdad importa es poner adecuadamente la biblioteca en servicio. Pues es lógico pensar que una biblioteca muerta es algo así como un pudridero de la cultura. Por ello, el autor ha sido ambicioso al programar el contenido de su Manual, dándole arquitectura con materias, entre otras, como éstas:

La biblioteca y la lectura. Tipos de bibliotecas. La biblioteca pública. Biblioteca y sociedad. Fuentes bibliográficas. Incorporación de nuevos fondos. Organización. Catálogos en sus diferentes formas. Publicaciones seriadas. Manuscritos. Materias especiales en la biblioteca. El servicio de préstamo. Extensión bibliotecaria y extensión cultural en la biblioteca pública. Difusión. El bibliotecario y el personal. Planificación y organización. Sistemas nacionales y cooperación interbibliotecaria. El ordenador y el futuro de la biblioteca. Y un importante glosario: conceptos y siglas, índice de acrónimos, nombres y materias.

En síntesis y siguiendo el resumen que la propia Fundación Sánchez Ruipérez nos ofrece, señalaremos que Manuel Carrión ha sacado a la luz un tratado doctrinal y de carácter general, pero al mismo tiempo con orientaciones concretas y prácticas y sin olvidar un concienzudo estudio histórico y crítico de la biblioteconomía española. Y en busca del futuro, como ya hemos dicho, se mete de lleno en las cuestiones técnicas y en los programas más vivos de la biblioteconomía actual del mundo, dándonos todo lo que hay en él y anunciándonos los grandes descubrimientos que se avecinan, los cuales por muy avanzados que nos parezcan, ya no producirán asombro.

Si por una parte es un libro para los bibliotecarios y para los aprendices de esta rama profesional de la cultura, que sin renunciar a mucho de lo que han sido, se preparan para ser profesionales de la información, por otra se alza como una obra de gran alcance cultural, mejor dicho, técnico-cultural de nuestro tiempo y ciertamente representativa. Están en este «Manual de Bibliotecas» —otro título de más alto rango le hubiese dado yo— todo el saber y la experiencia de quien ha vivido siempre muy intensamente su profesión en España y en no pocos países, y que por añadidura, es un escritor de relieve. Sí, es esta la obra de muchos años de trabajo de Carrión y al propio tiempo una visión de futuro en el campo de la biblioteconomía. Bien vale la pena el esfuerzo realizado.

Ramón

M.C.D. 2018

108 delegados fueron convocados al congreso socialista.

Octavio Granado introdujo buena parte de sus enmiendas a la ponencia marco.

«Críticos» y «oficialistas» mantuvieron sus posiciones en el Congreso provincial del PSOE

Burgos (R.G.).—No hubo acuerdo entre oficialistas y críticos en la presentación de una lista única para la elección de delegados al 31 Congreso Confederal del Partido Socialista que se celebrará el próximo mes de Enero.

Mientras en la votación de las poco más del medio centenar de enmiendas presentadas a la ponencia marco se daba una cierta convergencia ideológica entre ambas corrientes, a la hora de la presentación de una candidatura única, los oficialistas polarizados en torno a Juan José Laborda desdeñaron una oferta en este sentido que les había realizado momentos antes Octavio Granado, que llevó, junto a Luis Escribano, la oposición más visible a las tesis defendidas por el secretario regional del Partido.

Cuatro horas más tarde de la entrega de credenciales, se hacía la presentación de candidaturas. A la mesa del Congreso concurrieron tres listas. La primera encabezada por Juan José Laborda, seguido de Julián Simón de la Torre, Federico Sanz y Leonisa Ull arrastró 47 de los 94 votos emitidos. Octavio Granado por su parte era cabeza de lista de la segunda, formada además por Víctor Encinas, Antonio Araúzo y Francisco Román que obtuvo 22 votos. Si esta estaba orientada a Burgos, los «críticos» presentaron otra más de carácter técnico para conseguir la proporcionalidad con los votos de la provincia. Encabezada por Miguel Adrián, esta tercera lista de la que formaban parte tambien Alfonso Pereda, Luis Escribano y Valero Ortíz de Uriarte consiguió 25 de los 94 votos emitidos en los que tan sólo hubo una abstención.

Nada más presentarlas, Octavio Granado se dirigió a los 108 delegados de la provincia asistentes, lamentando que no se hubiese producido el acuerdo como hubiese sido su deseo tras lo cual abandonó el salón de actos de la Casa de Cultura. Juan José Laborda le respondió a continuación en parecidos términos manifestando que no tiene porqué escandalizar el que existan estas divergencias que enmarcó en el plano «político» y no en el «ideológico». Estas discrepancias dijo, «se han producido desde hace bastante tiempo» y de ellas quedó constancia en el pasado congreso, cuando tanto Octavio Granado como Julián Simón encabezaron listas diferentes para ocupar la secretaría general de la Agrupación socialista burgalesa.

Juan José Laborda insistió en que las discrepancias no son ideológicas sino referidas a una «opción política». «He intentado esa aproximación pero no ha sido posible», dijo el secretario general que se mostró esperanzado para que esa afinidad ideológica se lleve a términos políticos en un futuro.

Una vez concluído el recuento, pasadas las cuatro de la tarde, se dieron a conocer los nombres de los cuatro delegados que asistirán al 31 Congreso Confederal y que fueron los tres cabezas de lista, Juan José Laborda, Octavio Granado y Miguel Angel Adrián, junto a Julián Simón de la Torre, segundo en la candidatura «oficialista».

El proyecto socialista de 1974 «sigue siendo válido»

El Congreso que se desarrolló en el salón de actos de la Casa de Cultura dió comienzo a las 9,30 horas con la entrega de las credenciales a los 103 delegados asistentes de los 108 convocados.

En el primer punto del orden del día se debatió la gestión de los órganos federales. Octavio Granado criticó en primer lugar a la ejecutiva federal y en especial a las secretarías de Política Institucional y a la de Imagen. Alfonso Pereda seguidamente culpó a la ejecutiva federal de las dimisiones de Nicolás Redondo y de Antón Saracíbar por el «poco tacto que habían tenido con la UGT», hecho que tambien extrapoló a nuestra provincia y cerró el turno Juan José Laborda.

El secretario general del PSCL-PSOE defendió en su intervención el proyecto socialista de 1974 al que calificó como el único «válido y posible» precisando que se hacía necesario «un mayor debate interno». Defendió la conjunción de partido y sindicato como instrumentos de ese proyecto porque, dijo, «es básico que exista un único discurso».

La gestión del comité ejecutivo federal fue aprobada con 60 votos a favor, 2 en contra y 28 abstenciones. La del comité federal (órgano de control del comité ejecutivo) fue aprobada tambien con 41 votos a favor, 14 en contra y 34 abstenciones y en cuanto a la gestión del comité de conflictos su gestión también fue aprobada esta vez con 28 votos a favor, 15 en contra y 40 abstenciones.

Más de medio centenar de enmiendas presentadas

En el segundo punto del orden del día se procedió a la presentación de poco más de medio centenar de enmiendas a la ponencia marco del Congreso Confederal. La mayor parte de ellas fueron presentadas por el sector «crítico» que logró introducirlas con el voto a favor de los «oficialistas», en algunos casos y en otros con la abstención.

Octavio Granado, Luis Escribano y en menor número Francisco Román defendieron las enmiendas de los primeros, mientras que por los «oficialistas» lo hicieron Juan José Laborda, Angel Olivares y Federico Sanz. En el transcurso de los debates que algunas veces se perdían en cuestiones semánticas, Octavio Granado arrojó ácidas críticas sobre alguno de los contenidos de la ponencia marco que fueron atenuadas por una defensa con matizaciones por parte de los otros protagonistas del congreso extraordinario socialista. Sin embargo, no faltó quien llegó a calificar alguna de sus intervenciones como «demagógica». Aún así logró introducir modificaciones como las enmiendas presentadas a la redacción del artículo referido al «Estado garante de las libertades» solicitando que se incluyese nuevos puntos como el referido a la necesidad de incentivar el pluralismo real de los medios de comunicación, el dedicado a la flexibilidad del servicio militar sumándose así a las corrientes imperantes en otros partidos políticos, y el de la oportunidad de incluir un nuevo supuesto, el socio-económico, en la Ley de Despenalización del Aborto. Todos ellos fueron aprobados con la abstención de los «oficialistas».

Salvo pocas excepciones, la mayoría de las enmiendas fueron aprobadas, incluso una de Francisco Román Martín que aludía a que los altos cargos socialistas se someterán al control, no de sus superiores sino «de quienes les han elegido». La ponencia marco con las nuevas modificaciones fue aprobada con un voto en contra y una abstención.

AMONITRATO 33,5% HD®
el "as" de los fertilizantes nitrogenados

- Una nueva calidad de granulación producida por AZF, el primer productor francés.
- Gran facilidad de suministro: el amonitrato 33,5% HD se produce en la fábrica de Toulouse, a la puerta de España.

El amonitrato 33,5% HD se caracteriza por:
- Alta concentración: 33,5% N.
- Gran calidad de granulación.
- Resistencia al apelmazamiento.
- Disponible en sacos libres, sacos paletizados, y a granel.

AZF EN ESPAÑA
CdF Chimie Ibérica S.A.
08007 Barcelona
Tel. 215 4514

SALON TEATRO
DE LA CAJA DE AHORROS MUNICIPAL
AVDA. GENERAL VIGON, 3 y 5

CINE CLUB

ANTOLOGIA DEL CINE (I)

Martes, 1 de Diciembre

«ATRACO PERFECTO»
de Stanley Kubrick

Salón Teatro de la Caja
(Avda. Gral. Vigón), 20,15 horas
Inscripciones: En la Sala de Estudios
de la Caja (Avda. Gral. Sanjurjo, s/n.).

CAJA DE AHORROS
MUNICIPAL DE BURGOS

Más de 40 jóvenes se están formando en la Agrupación «Pedro Gil»

Burgos (DB).— Ayer se celebró el octavo aniversario de la fundación de la Agrupación musical juvenil «Pedro Gil». A la muestra efectuada entre los componentes el sábado siguió, ayer, domingo, una misa en la iglesia de Nuestra Señora la Real y Antigua y la entrega de trofeos a los ganadores de la muestra musical, en el domicilio de la Agrupación.

A los actos asistió el concejal Cristino Díez, en representación del alcalde; presidentes de asociaciones de Gamonal, como la Peña Los Titos, Jóvenes de Gamonal, Asociación de Cabezas de Familia de la Inmaculada, etcétera, y amigos e invitados.

Durante la misa, la Agrupación «Pedro Gil» interpretó varias obras de autores de los siglos XV a XVIII. En el domicilio social, tras la entrega de trofeos donados por las Cajas de Ahorro, tuvo lugar un concierto.

La Agrupación fue fundada por Pedro Gil, en el año 1979, precisamente en la Barriada la Inmaculada. El propósito fue mantener la tradición de los instrumentos de pulso y púa, y nació, según palabras del propio fundador, de los encuentros que se realizaban en el Bar Patillas.

En la actualidad, 25 jóvenes llevan estudiando entre cuatro y cinco años, y otros 20 se están formando, en los cursos de iniciación.

En el concierto ofrecido ayer intervino el tenor burgalés Ismael Sadornil, de extraordinaria voz, aunque poco conocido.

Semana Cultural del Centro «Santa Bárbara» de Ciadoncha

Ciadoncha (DB).—El Centro cultural «Santa Bárbara» de esta localidad de Ciadocnha desarrolla su II Semana Cultural, según el siguiente programa:

Día 30 de Noviembre, a las ocho de la tarde, conferencia-coloquio sobre «La agricultura burgalesa en la actualidad», por don Aurelio Merino Rodrigo, ingeniero técnico agrícola.

Día 1º de Diciembre, a las cuatro y media de la tarde, «Algunas técnicas plásticas y decoración navideña», por doña María Isabel Bringas, profesora de educación de adultos. Día 2, a las ocho de la tarde, conferencia sobre «La alimentación rural», por doña Begoña Callejo, médico.

Día 3, a las ocho de la tar de, lección sobre «Los orígenes de Ciadoncha», por Fray Valentín de la Cruz, cronista oficial de la provincia.

A las nueve y media, comunicado del presidente, don Arcadio Varona Madrid.

A las diez de la noche, vino español, ofrecido a los socios, en el que se degustarán los platos típicos de la I Muestra de Gastronomía Local, dirigida por doña Elena Neli Delgado. A las once, recital de canciones por don Angel Guerra, presidente de la Comisión de Cultura del Ayuntamiento de Aranda. A las once y media, hoguera tradicional en honor de Santa Bárbara y folklore alrededor de la misma.

Día 4, a las doce, misa en honor de Santa Bárbara. A las seis de la tarde, audiovisual sobre artesanía rural, en las pasadas fiestas de San Cosme y San Damián, a cargo de don Pedro Jodra Esteban, profesor responsable de los medios audiovisuales del Centro de Profesores de Burgos.

Día 5, a las ocho de la tarde, cine infantil con la película «La leyenda del lago mágico»

Habrá además una exposición sobre vestimenta rural, dirigida por don Ismael Madrid Olmos, secretario del Centro Cultural.

Aniversario del fundador Gerardo Villota

Burgos (César Ruiz). — Mañana martes, se celebra en la parroquia de San Lorenzo, a las doce horas, una misa en sufragio de su alma, recordando al fundador del Seminario de Misiones.

Santanderino, nacido en Santoña, vivió en nuestra ciudad 23 años, desde 1883 a 1906. Vino desde León con el obispo Monseñor Fernández de Castro, nombrado arzobispo de Burgos, en 1883, siendo nombrado canónigo al año siguiente y ejerciendo en el Arzobispado el cargo de canciller secretario hasta la muerte del prelado en 1886. En 1896 hace testamento y deja heredero universal al arzobispo de Burgos en favor de las Misiones y en 1899 funda su Colegio Eclesiástico de Ultramar y Propaganda Fide, transformado en 1920 en Seminario Español de Misiones Extranjeras por mandato expreso del Papa Benedicto XV.

Notas y avisos

Ayuda familiar

Con arreglo a las disposiciones vigentes sobre ayuda familiar, los funcionarios de Correos, así como los jubilados pensionistas que tengan derecho a este beneficio, deberán presentar antes del día 15 de Diciembre próximo ante la Comisión correspondiente, la oportuna declaración en los modelos oficiales impresos al efecto, tanto si existe alguna modificación en el padrón familiar que altere dicha ayuda o el complemento familiar especial por hijos minusválidos, como si es una mera renovación de la existente.

Celebró su fiesta la Cofradía de la Santa Columna.

La fiesta de Cristo Rey en la Cofradía de la Santa Columna del Círculo

Burgos (DB).— La Mutualidad de la Santa Columna celebró su fiesta con una misa gregoriana en el monasterio de Santo Domingo de Silos, celebrada el pasado domingo, día 22, a la que asistieron todos los cofrades con sus familias.

El sábado, día 28, a las 8,15, en la capilla del Círculo tuvo lugar una misa rezada seguida de sabatina, aplicada por los hermanos cofrades fallecidos.

La fiesta principal se celebró ayer, también en la capilla de la entidad, a las 11 de la mañana, con una misa seguida de responso, oficiada por el R.P. García Ortiz, S.J., consiliario de la Cofradía, a la que asistieron junto con los cofrades y familiares, el presidente del consejo de gobierno del Círculo, José María Francés Gil; secretario general, Cristóbal Espinosa; presidente de la Junta administrativa, Juan Antonio de Miguel y el prior de la Semana Santa Burgalesa, Daniel Simón Rey.

Finalizado el acto religioso, en uno de los salones del Círculo Católico, fue servido un desayuno de hermandad, para socios, familiares e invitados. En el transcurso del mismo hicieron uso de la palabra el presidente y prior de la Cofradía, Fidel Marijuán Alonso, quien agradeció a los asistentes la presencia en estos actos, animándoles a seguir trabajando en favor de la Cofradía a fin de conseguir que sea una de las mejores de nuestra Semana Santa, tanto en disciplina, como en religiosidad. El señor Francés Gil, agradeció la invitación de que había sido objeto exhortando a todos a seguir en esta línea de superación, cerrando el acto el prior de las Hermandades, Daniel Simón Rey, con unas breves palabras de salutación y agradecimiento, ofreciéndose para todo aquello que redunde en beneficio de la Semana Santa Burgalesa.

El próximo jueves, elecciones sindicales para los funcionarios

Burgos (DB).— En su sede del Gobierno Civil de la provincia, recientemente se ha reunido la Junta Electoral de Zona de los Servicios Periféricos de la Administración del Estado, que, conforme a lo previsto legalmente, comprende a los funcionarios de los órganos provinciales de la Administración del Estado, Seguridad Social, Organismos Autonómos y funcionarios civiles que presten servicios en la Administración Militar, habiendo procedido a proclamar definitivamente las cuatro candidaturas presentadas, que, por orden alfabético, corresponden a: Comisiones Obreras (CC.OO.), Confederación Sindical Independiente de Funcionarios (C.S.I.F.), Unión General de Trabajadores (U.G.T.) y Unión Sindical Obrera (U.S.O.).

Como se sabe, y consecuente con el calendario elaborado en su día por la Junta Electoral de Zona, la votación está señalada para el día 3 de Diciembre, en horas comprendidas entre las 9 y las 17, excepto por lo que se refiere al Centro Penitenciario de Cumplimiento y Diligencias, cuya Mesa Electoral estará abierta entre las 8 y las 17 horas, en razón a las particularidades que se estima concurren en este colectivo.

Presentación de la candidatura de USO

La Federación de Trabajadores de la Administración de USO presenta hoy, a las doce y media de la mañana, sus candidaturas a las elecciones sindicales de la Función pública.

Por otra parte, la Federación de Correos, Telégrafos y Caja Postal de este sindicato sale al paso del proceso y considera «antidemocrática y anticonstitucional la designación de sólo tres sindicatos para el control de las elecciones, con la exclusión de todos los demás, algunos de ellos de gran implantación en el sector». USO advierte que «son precisamente los sindicatos designados quienes hasta ahora se han arrogado, con la anuencia del Gobierno, la representación de los funcionarios de Correos y Telégrafos y que han firmado o aceptado sumisamente los bloqueos salaraiales que hemos sufrido».

La plataforma de USO en el sector es la siguiente: rechazo a la privatización. Inversión fuerte e inmediata. Recuperación del poder adquisitivo de los salarios y preparación técnica del personal.

CC.OO., sobre la muerte de un trabajador

Hace unos días se produjo un accidente mortal en la empresa Tedecsa-Ferroli; un operario, que se hallaba limpiando una cinta transportadora, fue arrastrado y muerto. Comisiones Obreras aduce que en el accidente se acumulan tres factores graves: que la cinta se encontraba funcionando en el momento de realizarse su limpieza; que no tenía protección y que el operario se encontraba solo.

Comisiones estima que la responsabilidad recae en la dirección de la empresa y en la Dirección Provincial de Trabajo.

Jornadas sobre sindicalismo y medio ambiente

La CNT ha organizado las primeras Jornadas de debate sobre Sindicalismo y Medio ambiente, que darán comienzo hoy, lunes, a las ocho de la tarde en la Casa de Cultura. Consistirán en tres conferencias-debate y una mesa redonda, además de proyección de audiovisuales.

Aparece ahogado un anciano

Burgos (DB).—Una persona apareció ahogada en la mañana de ayer en la playa artificial del río Arlanzón dentro del término conocido como Fuente del Prior. La persona fallecida ha sido identificada como Jesús Martínez González, de 79 años de edad, y con domicilio en nuestra ciudad, que apareció ahogado en la Fuente del Prior sobre las diez horas de la mañana de ayer por causas aún sin determinar, según señalaron fuentes de la Comisaría de la Policía Nacional.

Hacia las diez horas de ayer domingo, se recibió una llamada telefónica en el 091 indicando que en dicho lugar se encontraba el cadáver de una persona mayor de edad. Momentos, después se personaron efectivos del cuerpo de Bomberos para rescatar el cadáver, que no presentaba síntomas de violencia física o robo.

Jornadas de la Dulzaina

Burgos (DB).— El sábado, la Asociación Cultural Amigos de la Dulzaina se desplazaba a la ciudad castellana de Segovia.

Las Jornadas de la Dulzaina dentro de sus actos programados, contaba con una actuación en Segovia en honor del gran dulzainero de aquella localidad, Mariano Contreras. Dentro de las Jornadas, este es uno de los actos que la Asociación realiza fuera de los límites burgaleses, dando así realce al ámbito de esta Asociación, dado que sus estatutos y legalización son de ámbito nacional, concretándose más en la comunidad castellano-leonesa.

El acto en Segovia tuvo lugar en la Caja de Ahorros y Monte de Piedad de Segovia, contando con la colaboración de ésta y de la Diputación segoviana.

Dio comienzo a las 20,00 horas, contando el salón con un lleno completo, y personas por los pasillos centrales y laterales, siendo un éxito por todos los actuantes.

El acto siguió el siguiente programa: Asociación Cultural Amigos de la Dulzaina, Dulzaineros Villa de Cuéllar, Danzas segovianas El Manantial, Ronda Bueno Majo, Grupo de dulzaineros Rebolada, Dulzaineros de Escarabajosa, Dulzainero Menor de Castilla, Escuela de Dulzaineros de Mariano Contreras.

Como colofón del acto se realizó un emotivo y caluroso homenaje a Mariano Contreras, de 84 años, segoviano, un dulzainero que ha dedicado su vida día a día a la dulzaina. La Asociación Amigos de la Dulzaina hizo entrega de un recuerdo conmemorativo del día.

Con este brillante acto en la ciudad de Segovia, continúan las Jornadas de la Dulzaina, teniendo una actuación hoy, en el salón-teatro de la CAM, de Vigón,

M.C.D. 2018

El público burgalés acudió masivamente a la cita con las tunas.

Festival Internacional de Tunas «Ciudad de Burgos».

Las tunas se despidieron ayer de Burgos

Burgos (E. Vadillo).— Ayer finalizó el primer Certamen Internacional de Tunas Universitarias que ha organizado la Tuna de Obras Públicas de Burgos, con el patrocinio del Ayuntamiento, y que se sitúa dentro de los actos de la VIII Otoñada Cultural «Francisco de Guzmán». Este festival llenó la ciudad de «capas y cintas» de las doce tunas participantes, cuatro de ellas extranjeras.

El bautizo de novatos y la continuación del Festival de Tunas «Ciudad de Burgos» han sido los actos más relevantes de la última jornada de este certamen internacional, que se completó con pasacalles en las calles de Burgos —con fuegos artificiales incluidos—, por parte de las tunas participantes.

El bautizo masivo de novatos se desarrolló en la plaza de España —el sábado lo habían realizado otras tunas—, en la fuente de las Fuerzas Armadas, en la que, abreviados los tradicionales pasos, se procedió al bautizo de agua y vino de los novatos. Cuatro o cinco componentes de las tunas desplazadas a Burgos fueron los protagonistas de esta ceremonia celebrada según la tradición. «El novato acude a esta ceremonia disfrazado de cualquier cosa, se quita la ropa y se va poniendo el traje de tuno, es entonces cuando el Magister de la tuna le da el toque final, imponiéndole la beca que le convierte en un miembro de pleno derecho de la tuna», según un veterano.

Las tunas llenaron la ciudad con sus capas y sus cintas.

Por la tarde tuvo lugar la segunda fase del primer Festival de Tunas, con la participación de las tunas que no lo habían hecho en la edición del día anterior, la de León. Las Palmas, Portugal e Italia. Cada agrupación fue presentada de una manera especial, con un número musical previo, relacionado con su ciudad de origen.

El primer festival de Tunas «Ciudad de Burgos» otorgará unos diplomas de agradecimiento a todas las tunas participantes y trofeos a aquellas que se hayan distinguido por su simpatía y por su vestimenta, y de forma individual al mejor pandereta, mejor solista y al mejor novato.

La tuna de Obras Públicas de Burgos, organizadora del certamen, actuó fuera del concurso con una adaptación propia que definen como «medio zarzuela, combinada con canciones estudiantiles».

La tuna organizadora se mostró satisfecha del desarrollo del Certamen Internacional, «somos la única tuna española, e internacional, que ha realizado cinco certámenes de este tipo seguidos» y resaltó la buena acogida burgalesa a todos los participantes y la alta asistencia de público al Festival de Tunas», que llenó por completo el recinto donde se desarrolló este espectáculo.

Con este primer certamen internacional de tunas universitarias —que cuenta con un presupuesto de millón y medio de pesetas— celebrado en Burgos, una ciudad que se ha distinguido siempre por la escasez de centros universitarios propios, la tuna universitaria de Obras Públicas pretende que sea un paso más para conseguir la necesaria Universidad para Burgos.

Burgos cuenta en la actualidad con otras dos tunas universitararias, la de la Escuela de Aparejadores y la de la Facultad de Derecho, que no han participado en este primer certamen internacional, parece ser que por problemas surgidos entre los «tunos» burgaleses.

ENRIQUE INCLAN
MEDICO
Consulta: Horas a convenir
Calle Vitoria, 15-1.º. Burgos
Teléfono: 204073.

DR. PALACIOS
LASER BLANDO Y ACUPUNTURA MEDICA en la Consulta de Medicina General
No está todo dicho en el tratamiento de su problema
Consulte por teléfono 26 71 65
Huerto del Rey, 8, 4.º D. (La Flora)

opuca
san pablo 14
GABINETE DE OPTOMETRIA
LENTES DE CONTACTO
GAFAS
San Pablo, 14

Restaurante
LA BECADA
IVas JORNADAS GASTRONOMICAS DE CAZA
del 30 de Noviembre al 5 de Diciembre
Podremos degustar:
Consomé de cazadores
Alubias rojas de Ibeas con jabalí
Pastel de venado con pasas y piñones
Pastel de liebre con setas
Conejo de monte a la cazadora
Civet de liebre
Vol-au-vent de perdiz
Faisana con setas
Jabalí al horno en salsa agridulce
Venado estofado
Postres:
Sorbetes variados
Cuajada casera
Tarta de limón
Tarta de queso
Copa especial de chocolate caliente
Mantenemos nuestra carta tradicional.
PLAZA SANTO DOMINGO DE GUZMAN, 18 TFN. 20 85 13 BURGOS

MUÑECAS DE
MARIA ELENA SALDAÑA
Del 30 de Noviembre al 11 de Diciembre/87
VISITAS
Laborables, de 12 a 2 y de 7 a 9. Festivos, de 12 a 2
Avda. General Sanjurjo, esquina Héroes del Alcázar

CAJA DE AHORROS MUNICIPAL DE BURGOS

Actividades culturales

Actos informativos del Sindicato de la Enseñanza U.C.S.T.E.

Burgos (DB).— Hoy, último día de campaña electoral en las elecciones para la Junta de personal docente de centros públicos no universitarios, el sindicato de enseñanza UCSTE realizará los siguientes actos informativos sobre su programa y modelo sindical:

—A las 5 de la tarde, en el colegio público «Pons Sorolla», de Lerma.

—A las 7 de la tarde, en el salón de actos de la AISS, de Burgos.

En estos actos los candidatos de UCSTE expondrán los grandes ejes del programa electoral encaminados a lograr unas mejores condiciones de trabajo para los docentes y una enseñanza pública de calidad.

De cara a las elecciones del próximo día 2, UCSTE pide la participación del profesorado, para que, a pesar de una Ley de representación muy restrictiva y una organización del proceso electoral muy deficiente, haga posible que con su voto los enseñantes tengan una voz propia y puedan ser atendidas sus aspiraciones y reivindicaciones.

Asociación provincial de consumo «Jimena». «Aprender a vivir»

Hoy, a las cinco de la tarde, tendrá lugar en el salón de actos de la CAM, Plaza de Santo Domingo de Guzmán, una charla coloquio organizada por la Asociación de Consumo «Jimena» bajo el título «Aprender a vivir», a cargo de Javier Alvarez Cob, director de estudios del Gabinete de Estudios Medio Ambientales.

Analizarán algunos aspectos, como la depresión, soledad, dificultades familiares, función social del trabajo de la mujer y las vías existentes para la superación de estos problemas basadas en la autovaloración.

Programa del Cine-Club de la CAM para Diciembre

Este mes de Diciembre, el Cine-Club de la CAM dedica su programación a la República Federal Alemana. Así, el día 1º se proyectará «Atraco perfecto», de Stanley Kubrick. El día 9, «Sugarbaby», de Percy Adlon. Día 15, «En pleno corazón», de Doris Dörrie. Y el día 22, «Hombres, hombres», también de Doris Dörrie.

El secretario general de CONETRANS explicó la Ley de Ordenación del Transporte

Burgos (I.Pascual).— Más de doscientos transportistas se dieron cita ayer en Burgos en la Asamblea de la Federación de Transportistas de Castilla y León, que contó con la presencia del director general de Transportes de la Comunidad Autónoma, Fernando Pascual, el secretario regional de Economía y Hacienda, Roberto Escudero y el secretario general de CONETRANS, Alfredo Irisarri, además de los directivos de la Federación regional.

La jornada se inició hacia las once y media de la mañana con la inauguración oficial de la sede de la Asociación Burgalesa de Transportistas. A las doce y media, en el salón de actos de la Caja de Ahorros Municipal, sita en la calle del mismo nombre, se desarrolló la Asamblea General, presidida por el palentino Angel Luis Aragón, presidente de la Federación de Transportistas de Castilla y León; el vicepresidente, José Iglesias, de la Asociación burgalesa y el secretario, Rafael Soto Río, de la de León, además de los representantes regionales y estatal mencionados.

La Asamblea se centró en la intervención del secretario general de la Confederación Española de Transportes (CONETRANS), Alfredo Irisarri, quien explicó a los asistentes los aspectos fundamentales de la nueva Ley de Ordenación de los Transportes (LOT), que entró en vigor el 1 de Agosto pasado y que va a marcar las pautas del transporte español en las próximas décadas.

Los cambios más importantes de la nueva Ley hacen referencia a la incorporación de la normativa comunitaria que viene a ordenar lo que es el transporte entre las comunidades autónomas preservando la unidad de mercado y al cambio de las tarjetas de transporte que abren un proceso bastante complicado de transferencia de las actuales tarjetas a las nuevas.

Se recogen igualmente en la LOT otras cuestiones importantes para los transportistas, como es el caso de la obligatoriedad de acceso a la profesión con lo que, a partir de ahora, los que quieran hacerse transportistas tendrán que obtener un título, después de hacer unos cursos y pasar unos exámenes.

La Ley de Ordenación del Transporte viene a preparar a los trabajadores de este sector en España para la competencia con los transportistas extrajeros, pero, según el secretario general de CONETRANS, lo que se buscará en el año 92 es la consolidación del mercado interior europeo, lo cual significa que se liberalizará el transporte internacional, no el interior de cada país miembro de la Comunidad Económica Europea.

Tras finalizar la exposición de Alfredo Irisarri, se abrió un coloquio, en el que los asistentes se interesaron por algunas cuestiones de tipo personal que les afectaban como transportistas. Igualmente el vicepresidente de la Federación castellano-leonesa, el burgalés José Iglesias, se interesó por el tema de la jubilación de los trabajadores del sector del transporte, que llevan meses solicitando a la Administración que se les adelante a los 60 años. Alfredo Irisarri coincidió en esta apreciación y manifestó que, «efectivamente, es un asunto que a los transportistas nos interesa de manera especial y que hay que conseguir que las autoridades respondan afirmativamente a esta cuestión como ya lo han hecho con otros sectores».

Zamácola clausura mañana las Jornadas de la patata que se celebran en Medina

Medina de Pomar (E. G. T.). — La patata es otro de los productos típicos de esta Comarca. Junto con el cereal y la hortaliza contribuye a que el sector agrícola mantenga la supremacía como principal fuente de ingresos en esta Zona Norte burgalesa, ofreciendo óptimo equilibrio económico y bienestar social a nuestros pueblos.

La práctica o experiencia en el cultivo de este tubérculo, que vale mucho, no lo es todo; los estudios científicos han venido a complementarla y ha contribuido más al progreso agrícola en un siglo que aquella durante miles de años. Consciente la Caja de Ahorros Municipal de la importancia de estos conocimientos, de la conveniencia de transmitírselos a los agricultores para facilitarles el correcto tratamiento y de este modo conseguir mantener, mejorar y armonizar la calidad de este alimento, uno de los más extendidos hoy por el mundo, brinda a agricultores y consumidores la oportunidad de acceder al conocimiento de este producto alimenticio que diariamente forma parte de nuestro sustento.

Con tal motivo esta entidad ha organizado, hoy y mañana, en el Aula de Cultura de Medina de Pomar, seis conferencias sobre la patata de siembra.

El acto inaugural corrió a cargo de Guillermo Artolachipi Esteban, director general del Instituto Nacional de Semillas y Plantas de Vivero, quien a su vez actúa de moderador en el coloquio posterior.

Las conferencias de ayer versaron sobre: «La patata de siembra en Burgos», «El Centro de Control de la Patata de Siembra de Castilla y León» y «Situación actual y perspectivas de futuro de la patata de siembra», actuando como oradores en cada una de ellas, Luis Ibáñez Pelayo, Pablo Martín Díaz y Mercedes Ruiz Verdejo.

Hoy, se presentarán otras tres disertaciones públicas, que tienen por título: «Conservación y manipulación de la patata de siembra». «Problemas fitosanitarios en la patata de siembra. Procedimientos de control de los mismos» y «Métodos de producción de patata de siembra. Tendencias actuales». Estos temas serán presentados por Pascual Cadenas Bernat, Eloy Mateo Sagasta y Cecilia Ceballos Burgaicea. Actuará como moderador en los coloquios de esta segunda jornada Fernando Zamácola Garrido, consejero de Agricultura, Ganadería y Montes de la Junta de Castilla y León, quien a su vez clausurará estas jornadas. Todos los conferenciantes gozan de reconocido prestigio y con responsabilidad en centros y departamentos oficiales donde actualmente vienen prestando sus servicios.

Un tramo «negro» de carretera sin contabilizar

Sargentes de la Lora (Joaquín Cidad Pérez).— Días pasados el DIARIO se hacía eco de un estudio de la Dirección General de Tráfico, según el cual en Burgos, capital más provincia, había dieciocho puntos «negros» en las carreteras.

Tal denominación se aplica a los puntos o tramos, en que se han producido tres o más accidentes durante los últimos doce meses.

Nos da la impresión que en tan triste categoría no se incluye el tramo de carretera, que va desde el cruce del Páramo de Masa hasta el cruce de La Nuez de Arriba.

Si no nos falla la memoria, en estos siete kilómetros, falleció una persona vecina de Burgos en Diciembre del año pasado, una segunda, joven, originaria de San Mamés de Abar, en Agosto y una tercera se accidentó gravemente, según los medios informativos, terminado ya el verano.

Bien sean los árboles, bien el trazado defectuoso, bien la mala señalización..., lo cierto es que aquí ocurren numerosos accidentes graves y mortales.

Cruce de Masa, principio del tramo aludido

Algo pasa y debe de ser analizado. Por otra parte el tramo tiene mucho tráfico, ya que elevado número de turismos y camiones pasan por la carretera Burgos-Santander, a la de Burgos-Aguilar y a la inversa.

Los pilares del Páramo de Masa, casi «negros»

En otra crónica ya destacamos la peligrosidad de este tipo de señalización, porque en el verano del año pasado se estrelló y murió un conductor y esta Semana Santa otro.

Si hace falta otra tercera víctima para que se soluciones el problema, ¿quién se ofrece voluntario?

Suponemos que el lector no tomará a mal que insistamos en destacar un peligro fácil...

GRAN TEATRO
¡¡HOY,!!, «DIA DEL ESPECTADOR»
A las 5,30, 8 y 10,45 noche
CHUCK NORRIS
y
LEE MARVIN
EN LA MAS INCREIBLE MISION DE RESCATE

EL TERRORISMO INTERNACIONAL EN OTRA DE SUS CRIMINALES ACCIONES
¡DRAMATICA!
¡VIOLENTA!
¡ESPECTACULAR!
EN TECHNICOLOR Y SONIDO STEREO
(No recomendada menores 18 años)

La publicidad de **Diario de Burgos** deja huella en cualquier sitio de Burgos y su provincia
Anúnciate en tu Diario

¿Puede mejorarse realmente la memoria?

Lee DIANETICA
y juzga por ti mismo
SOLO 1.100 PTAS.
COMPRA HOY TU EJEMPLAR EN TU LIBRERIA
MAINEL
Victoria, 27-09004 Burgos
Copyright 1987 New Era Publications, S.A. Dianética es una marca comercial y una marca de servicio, propiedad de RTC y es usada con su autorización.

M.C.D. 2018

La Corporación aprobará hoy las bases para la concesión de subvenciones a asociaciones juveniles, deportivas y vecinales

Aranda de Duero (Mery Varona).— La Corporación municipal aprobará hoy las bases para la concesión de subvenciones a asociaciones juveniles, deportivas y vecinales, en sesión plenaria correspondiente al mes de Noviembre convocada para las 20 horas.

El orden del día incluye temas urbanísticos relativos al Polígono Residencial Allendeduero y el proyecto del colector del río Bañuelos. Asimismo, la Corporación conocerá los recursos de reposición presentados por Izquierda Unida y CDS contra acuerdo del Ayuntamiento de 23 de Noviembre en relación al expediente sobre incompatibilidad de los concejales Leonisa Ull y Angel Guerra.

Presentación de la candidatura sindical de UGT para servicios periféricos de la Administración Central

UGT presentará a partir de las 14 horas en el local de la AISS la candidatura para las elecciones sindicales en los servicios periféricos de la Administración Central.

El acto está dirigido especialmente a los funcionarios de la Delegación de Hacienda, Institutos de Bachillerato, Institutos de FP «El Empecinado» y Santa Catalina, INEM, INSS, INSALUD, Tesorería Territorial, Comisaría de Policía, SENPA y Jefatura Servicios Técnicos IRA. Intervendrá en el mismo María Paz González, cabeza de lista de UGT y los candidatos de Aranda.

Conclusiones del Encuentro Regional de Empleadas de Hogar de la JOC-E

El Encuentro Regional de Empleadas de Hogar de la JOC-E, celebrado en Aranda días atrás, hizo públicas las siguientes conclusiones:

—Definir un plan de actuación regional que incida en aspectos concretos como son los contratos escritos y la necesidad de hacer valer su derecho a la Seguridad Social.

—Poner en marcha gabinetes y oficinas de información, bolsas de trabajo y cursos de corte y confección y de cultura general.

—Iniciar campañas de sensibilización sobre la figura de la empleada de hogar, cuya situación está tan integrada en la vida cotidiana que no escandaliza a nadie, considerándose normal que realice trabajos por los que percibe la tercera parte del salario base. Las acciones se orientarán hacia un avance de la regulación laboral en aspectos claramente discriminatorios, como es la Seguridad Social, que no contempla seguro de desempleo. En esta línea el primer paso será implicar a organismos competentes como el Instituto de la Mujer, a fin de que, al menos, haga cumplir la regulación existentes.

Por otra parte, el comunicado final denuncia la falta de ayuda económica de Instituciones y Ayuntamientos, considerando «especialmente grave que el Consejo-Concejalía de Aranda decidiera no subvencionar el proyecto de actividades, curso de corte y confección, curso de cultura, fundamentando que son actividades discriminatorias y sectoriales». Las autoras del escrito se preguntan si «es discriminatorio, entonces, subvencionar a asociaciones de estudiantes, de deportistas, etc.». Finalmente, señala que apuestan «porque los jóvenes se organicen ante sus aficiones y problemas» y el suyo es «el de ser mujeres jóvenes, trabajando en condiciones serviles, con una regulación laboral que legitima esta situación».

CC.OO. considera continuista y regresivo el proyecto de Presupuestos del Estado para 1988

El secretario provincial de CC.OO. calificaba el proyecto de Presupuestos del Estado para 1988 de continuista y regresivo para los intereses de los trabajadores. En opinión del portavoz provincial de esta central sindical, el Gobierno ha imposibilitado un acuerdo que hubiera satisfecho las reivindicaciones sindicales.

García se mostró contrario a la previsión de dichos Presupuestos en el capítulo de inversión pública que, dijo, «aparece muy por debajo de las previsiones que serían necesarias para garantizar la creación de empleo», resaltando el crecimiento de la inversión militar por encima de la inversión civil, pese a que ésta genera más empleo que aquella.

Por lo que se refiere a la cobertura social de los Presupuestos Generales del Estado, CC.OO. estima que el Gobierno asume la situación de cobertura de desempleo actual que, añadió, en la provincia de Burgos sólo alcanza al 29% de los trabajadores desempleados, de los cuales, el 12% percibe prestaciones y el 17% restante subsidio de desempleo, equivalente al 75% del salario mínimo.

En el mismo sentido, calificó de insuficiente el incremento del 4% en las pensiones, recordando que el 80% de éstas se sitúa por debajo del salario mínimo interprofesional.

Tras afirmar que la ley de elecciones de funcionarios está vacía de contenido, el secretario provincial indicó que CC.OO. considera improcedente que «el Gobierno se inmiscuya para mal intentando orientar a la empresa privada para que no incremente los salarios más de un 4% en 1988», postura en la que coincide con UGT.

Finalmente, Luis García anunció la convocatoria de una manifestación el próximo día 3 en Burgos.

El secretario provincial se reunió más tarde con los delegados de CC.OO. en Aranda para exponerles los resultados del congreso estatal celebrado recientemente y las repercusiones de los Presupuestos Generales del Estado.

La sesión de la lonja agropecuaria del sábado se celebró sin incidentes. F. Lara.

Curso de informática organizado por FAE

Desde el pasado día 18 viene impartiéndose un curso de informática para empresarios, organizado por FAE Aranda en colaboración con la Cámara Oficial de Comercio de Burgos. Dado el elevado número de solicitudes de inscripción llegadas a FAE, se ha decidido la preparación de un nuevo curso a partir del mes de Enero.

También dentro de las actividades de la Escuela Permanente de Formación Empresarial, durante la semana del 14 al 18 de Diciembre, se impartirá un curso de seguridad e higiene en el trabajo, en colaboración con el Gabinete Técnico de Seguridad e Higiene de Burgos. Este curso será de 10 horas de duración, 2 diarias, estando especialmente recomendado para personal de talleres y fábricas.

Entrega de los premios del I Concurso de Poesía Antonio Machado

La Asociación Antonio Machado hará hoy entrega de los premios concedidos en el I Concurso de Poesía que lleva el nombre de la Asociación. El acto tendrá lugar en «La Casina», a partir de las 8,30 de la tarde. Posteriormente, se invitará a los asistentes a un vino de la tierra.

Jornadas del barro en Allendeduero

Organizadas por el grupo Miniallende, de la Asociación de Vecinos Allendeduero se celebraban el pasado sábado las jornadas del barro, especialmente dedicadas a los más pequeños.

Alfareros arandinos realizaron demostraciones prácticas de torno y de modelado de barro, asistiendo a ellas un numeroso grupo de niños.

Esta iniciativa del Miniallende ya tradicional de cada otoño, cuenta con el patrocinio del Ayuntamiento de Aranda y la colaboración del Consejo de la Juventud.

Nueva Junta de la Asociación Comarcal de Pensionistas y Jubilados «Ribera del Duero»

Florencia Quero fue elegido presidente de la Asociación Comarcal de Pensionistas y Jubilados «Ribera del Duero», de UDP, en asamblea general celebrada días pasados en el Club Virgen de las Viñas.

El presidente estará acompañado en la Junta directiva por Luis de las Heras como vicepresidente primero, Jacinto Sebastián, vicepresidente segundo, Pablo Moneo Gayubo, secretario general, Evaristo Sacristán, vicesecretario general, Joaquín de la Horra, tesorero, José Gimeno, contador, Mateo Manresa, secretario de organización, Leandro Bricio, secretario de Prensa, Hipólito Velasco, vocal primero y Gregorio Esteban, vocal segundo.

Padrón de beneficiencia municipal

Ha quedado abierto el plazo para la presentación de solicitudes de inclusión en el padrón de asistencia médico-farmacéutica municipal, de aquellos cabezas de familia que se consideren con derecho a dicha asistencia. Los requisitos exigidos son estar empadronado en la villa, incapacitado para el trabajo, no poseer bienes y no tener ingresos o que sean mínimos, referidos a todos los miembros de la familia.

El profesor Ibáñez, durante la conferencia sobre la Casa del Cordón. F. Lara.

ANTES DE JUGAR A OTRA COSA, CUENTA HASTA ONCE.
JUEGA AL NUEVO CUPON ONCE
El Cuponazo
Contrapunto

M.C.D. 2018

Las tesis oficiales triunfaron mayoritariamente en los congresos provinciales del PSOE

Madrid (Colpisa, por Pedro Hortas). — En la mayoría de los más de 50 congresos provinciales del PSOE celebrados este fin de semana, de los que saldrán buena parte de los 850 delegados que participarán en Enero en el XXXI Congreso federal del partido, triunfaron sin sorpresas las tesis oficialistas y se aprobó la gestión de la ejecutiva federal del partido.

No obstante, en algunos de ellos las diferentes corrientes críticas consiguieron que fuesen aprobadas algunas de sus enmiendas contra la ponencia marco que se debatirá en el congreso y los votos necesarios para obtener representación en el mismo. La postura más crítica fue la adoptada por los socialistas vizcaínos que presentarán una ponencia alternativa a la oficial por considerar que ésta no responde a algunos problemas planteados en el seno del PSOE. La Federación Socialista Madrileña, por su parte, aprobó una enmienda en la que se plantea una estructura autonómica federal.

En el congreso extraordinario del PSE-PSOE de Vizcaya la ponencia alternativa, que según el secretario general de esta formación, Ricardo García Damborenea, pretende «enriquecer el debate y facilitar argumentos a los militantes», se aprobó con el 85 por 100 de los votos. Dicha ponencia será presentada por los 14 delegados «críticos» que componen la lista encabezada por Damborenea, que se impuso a la presidida por el vicesecretario de la ejecutiva socialista de Euskádi, Juan Manuel Eguiagaray.

En Guipúzcoa y Alava se aceptó, con algunas enmiendas de contenido poco trascendente, la ponencia marco, y se eligió sin disputas a los delegados, liderados en Guipúzcoa por José Antonio Maturana, miembro de la ejecutiva regional situado en la línea «oficial», y en Alava por Angel Gavilán, en cuya lista no quiso integrarse el vicelehendakari y presidente del PSE-PSOE, Ramón Jáuregui.

Elección polémica

La lucha entablada en Vizcaya para la elección de candidatos podría impedir la formación de una delegación única que represente en el XXXI Congreso al País Vasco, ya que la ejecutiva regional ha manifestado su protesta por el procedimiento en que se desarrolló la elección, alegando que la lista de Eguiagaray tiene derecho a tres o cuatro representantes por haber obtenido más del 20 por 100 de los votos, tal como establecen los estatutos del partido, y han anunciado su intención de recurrirla.

La elección de delegados fue también polémica en Valladolid, donde la lista presentada por la corriente Reflexión Socialista se impuso, después de un largo enfrentamiento, a la lista presentada por el secretario provincial, Juan Colino, quien calificó la votación de «vulgar cachondeo». Finalmente Valladolid estará representada por siete delegados con mayoría «oficialista», encabezados por el militante de UGT Andrés Díez, y entre los que figuran el alcalde de la capital vallisoletana, Tomás Rodríguez Bolaños.

Enmienda de IS

La Federación Socialista Madrileña (FSM), en la que se agrupan un gran número de críticos partidarios de la postura de su secretario general, Joaquín Leguina, aprobó con el 80 por 100 de los votos, emitidos por los «leguinistas» y «guerristas», la gestión de la ejecutiva federal, aunque presentar una enmienda a la ponencia marco, propuesta por la corriente Izquierda Socialista, en la que se reclama una estructura federal para el Estado de las Autonomías. Izquierda Socialista, en contra de lo previsto, consiguió en este congreso el porcentaje de votos necesarios para obtener rrpresentación. La delegación de la FSM, que encabeza el presidente de la Comunidad, Joaquín Leguina, estará compuesta por 34 «leguinistas», 15 «guerristas» y 16 miembros de IS.

Manuel de la Rocha y Antonio García Santesmases, ambos de IS, criticaron en el pleno la gestión de la ejecutiva federal y la labor desarrollada por el Gobierno en los últimos años, centrando sus reproches en el campo económico, en las relaciones internacionales y en el enfrentamiento UGT-PSOE, y acusando a Felipe González de la «derechización» del partido. El «guerrista» Teófilo Serrano y José Acosta, presidente de la FSM, defendieron la postura contraria, explicando que se han producido importantes avances en la modernización y democratización del partido, a pesar de haberse cometido algunos fallos, y afirmando que la línea directiva del PSOE ha estado siempre en consonancia con el proyecto de la mayoría.

En el congreso celebrado en Toledo, los «críticos» obtuvieron también una importante representación (4 de los 15 delegados), al conseguir el 30 por 100 de los votos. Entre las enmiendas aprobadas destaca una a favor de la «fraternidad» entre el partido y la UGT.

Normalidad

Una de las delegaciones que mayor número de enmiendas presentara al congreso federal es la de Badajoz. El congreso celebrado este fin de semana, en el que se votó una lista única, aprobó 70 de las más de 150 presentadas que, según el secretario provincial, Juan Carlos Rodríguez Ibarra, «intentan sólo matizar algunos aspectos de la ponencia marco. En Murcia algo más de la mitad de los congresistas respaldaron la lista liderada por el presidente de la Comunidad, Carlos Collado, aunque se pusieron de manifiesto algunas diferencias entre los miembros de la formación. En este congreso se aprobaron 46 enmiendas, referidas principalmente a los estatutos y el aborto.

Ramón Jáuregui, presidente del PSE-PSOE, no irá al congreso. (Foto archivo).

Los cuatro congresos celebrados en Andalucía (Almería, Córdoba, Granada y Huelva) aprobaron por amplia mayoría de gestión de la ejecutiva federal y la presentación de unas 200 enmiendas. Salvo en la lista de Granada, en ninguna otra figuran miembros de Izquierda Socialista. Mañana se celebrarán los correspondientes congresos en las restantes provincias andaluzas, de los que saldrán elegidos los delegados que completarán los 208 que acudirán al XXXI Congreso por esta comunidad, que contará con el 25 por 100 de los 850 delegados asistentes.

En Navarra, con una amplia abstención, se aprobó también la labor de la directiva federal del PSOE, y se respaldaron aproximadamente la mitad de las 80 enmiendas a la ponencia marco presentadas, entre las que destaca una en que se propone el establecimiento de un futuro Estado Federal de las Autonomías. A la elección de delegados se presentaron dos candidaturas, una encabezada por el presidente del partido y otra por el consejero foral de administración local, saliendo elegida la primera. En el congreso del PSOE de Zaragoza, que aprobó 6 enmiendas, en las que se pide la inclusión del cuarto supuesto en la ley del aborto y el desmantelamiento de las bases norteamericanas, el sector «oficialista» copó también los puestos de la lista de delegados, con una gran mayoría de votos.

Debate con UGT

El secretario de Organización del PSOE, Txiqui Benegas, piensa que el problema fundamental del partido viene determinado por «las discrepancias que existen con la UGT, y aunque afirma que «no estamos en guerra», señala que es necesrio acercar las posiciones mediante el debate para evitar que se desmorone el proyecto socialista. En sendas entrevistas que publican los diarios madrileños «Ya» y «ABC», el número tres del PSOE precisa que «la única forma de salvar las discrepancias es debatiéndolas» y asegura que el XXXI Congreso Federal del partido socialista «va a ser un congreso de máxima unidad».

Benegas, que expresa su respeto por Nicolás Redondo y explica que el enfrentamiento UGT-PSOE «no es un problema de personas», cree que es imprescindible «hacer todos los esfuerzos posibles para aproximar las posiciones, porque si no entramos en el debate de los temas se pueden alejar». Admite que si las diferencias se acrecientan podría ser el fin del Gobierno socialista porque «la descalificación global de la política económica hace daño». aunque precisa que el perjuicio electoral «habría que comprobarlo».

Señala que el PSOE no tiene ningún grado de culpa en el enfrentamiento y explica que en el seno del partido no están «obsesionados», pero «sí preocupados. Primero, por el proyecto socialista; segundo, por la estrategia sindical, y tercero, porque el país necesita debatir a fondo los problemas». «El congreso —dice— no puede estar centrado en los problemas con la UGT. No podemos hacer primero el congreso del marxismo, luego el de la OTAN y ahora el de la UGT. El centro del debate es que el PSOE tiene que ganar la batalla a la crisis económica de este país incorporado a la modernización y el progreso».

Hernández Mancha apoya la «redefinición» de AP en Andalucía

Granada (Efe). — El presidente nacional de AP, Antonio Hernández Mancha, apoyó ayer la decisión de su partido en Andalucía de «redefinirse», tras haber relegado el término de conservador a un tercer lugar, ya que esta palabra «tiene una cierta mala imagen en la opinión pública».

En rueda de Prensa dijo que «asumo la aportación conservadora a la historia política española, pero creo que en este momento conviene poner el principal acento en otros términos» y «otro tipo de clasificaciones». Hernández Mancha que clausuró ayer en Granada el V Congreso de AP de Andalucía defendió que AP «es un partido descentralizado en el que dejamos que nuestras estructuras regionales hagan sus propias concepciones». Reconoció que actitudes como la andaluza «ya se oyen en otras regiones», aunque insistió en que la «redefinición se hará» progresivamente y la decisión final la debe tomar un congreso nacional».

Dijo también que mientras él ocupe la presidencia «está cerrada la puerta a cualquier heterodoxia y seguiremos manteniendo los mismos principios». No obstante, defendió que «nuestra voluntad no es de anquilosamiento y queremos romper el viejo mito del partido que mira atrás, carca y donde sólo hay viejos».

Hernández Mancha defendió también la aplicación de una disciplina interna en el partido «al objeto de dar al exterior una imagen de unidad».

«Aquí el que se mueve, si lo dice dentro de los órganos adecuados, si que sale en la foto porque su aportación es enriquecedora», dijo el presidente nacional aliancista. El presidente de AP se refirió también al debate del próximo martes en el Senado sobre el estado de las autonomías y dijo que le parecía «impensable que el presidente del Gobierno rehuya la posibilidad de intervenir en un debate que afecta a la mismísima configuración del Estado».

En su opinión «la no participación por parte del presidente en el debate lo devaluaría», en un momento en que «se necesitan explicaciones contundentes y al máximo nivel, porque no bastan las clarificaciones que pueda hacer un ministro». Sobre el mismo tema, dijo que el Gobierno tiene «posiciones restrictivas en cuanto al traspaso de competencias» y que «en las autonomías hay que tener fe y no sólo blasonar lo que interesa en las comunidades autónomas».

Según Hernández Mancha «el Gobierno debe asumir lo que dice la Constitución respecto a todas las autonomías, no solo las históricas, para completar sus techos de competencias».

Clausurado el primer encuentro entre el PDP y los partidos regionalistas

Madrid (Efe). — Javier Rupérez, presidente del PDP, manifestó su satisfacción por haber propiciado un encuentro preliminar entre fuerzas políticas regionales y nacionales, en la clausura del seminario organizado por las Fundaciones Humanismo y Democracia y Conrad Adenauer. El seminario versó sobre «El proceso autonómico español, evolución y perspectiva».

«El diálogo ha sido fructífero —dijo Rupérez— y lo importante es comprobar que existe un deseo de continuarlo». La sesión de clausura estuvo dedicada a una ponencia desarrollada conjuntamente por el político demócrata-cristiano, José María Gil Robles, especialista en temas autonómicos, y por el profesor Alejandro Nieto.

Ambos conferenciantes examinaron las perspectivas de evolución del sistema autonómico español tanto desde el punto de vista de funcionamiento práctico del artículo 8 de la Constitución, como desde la perspectiva de la coordinación política entre fuerzas partidistas, regionales y nacionales. La sesión que estuvo moderada por el presidente del PDP, Javier Rupérez, finalizó con una manifestación generalizada por parte de los participantes que pidieron a las dos fundaciones patrocinadoras que efectúen convocatorias sucesivas y del mismo tenor que las hasta ahora celebradas.

A las sesiones han asistido entre otros el secretario general del Partido Aragonés Regionalista y senador, Emilio Eiron; el portavoz del Parlamento Balear de Unión Mallorquina, Miguel Pascual y el presidente de la Asociación para la Defensa de los Intereses de Cantabria, Rafael de la Sierra.

También asistieron a la sesión de clausura el diputado de Extremadura Unida y presidente de este partido, Pedro Cañada; el dirigente de Unión Valenciana, Francisco Martínez de León; el diputado nacional de la Agrupación Tinerfeña Independiente, Luis Mardones y Miguel Angel Cortés, miembro de AP, de Castilla-León.

Esta es la primera ocasión en que se produce una reunión entre los partidos regionalistas y una fuerza de carácter estatal como es el PDP. Al finalizar el acto, Javier Rupérez que fue preguntado por el sentido de la evolución de las jornadas se mostró tan esperanzado como cauto y dijo: «esta no era una convocatoria política y, sería erróneo obtener de la misma conclusiones apresuradas».

Añadió Rupérez su satisfacción por haber propiciado un encuentro preliminar entre fuerzas políticas regionales y nacionales. «El diálogo ha sido fructífero —dijo Rupérez— y lo importante es comprobar que existe un deseo de continuarlo».

M.C.D. 2018

DEPORTIVO

Lunes, 30 de Noviembre de 1987 | N.º 114 | Suplemento de Diario de Burgos

Los «cachorros» frenaron las ilusiones burgalesas (2-0)

Página III

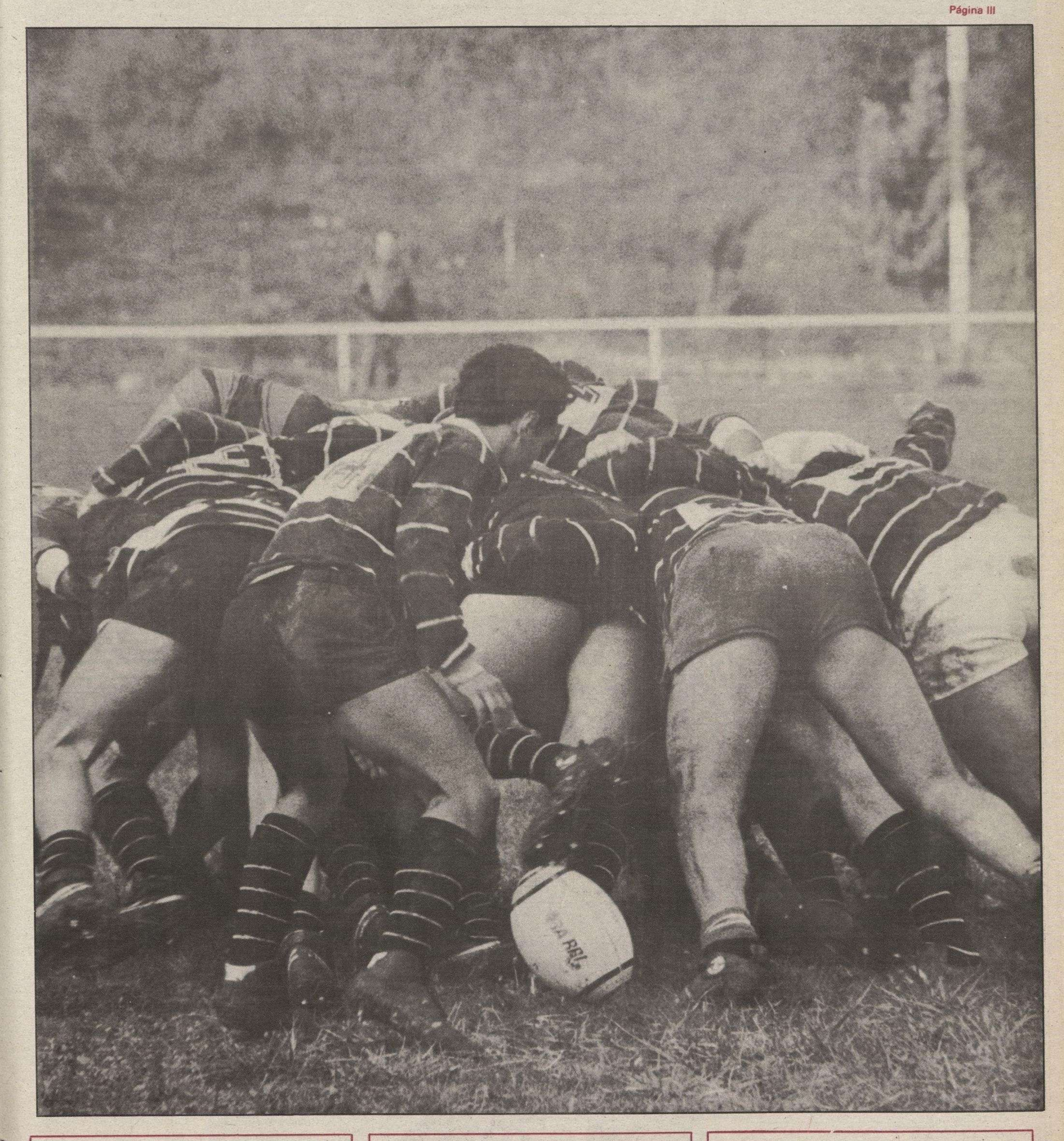

- **El equipo de Madrid, campeón de España de sordos**

Página IX

- **Interesante jornada de rugby en «San Amaro»**

Página XII

- **El Tizona ya es quinto en el grupo par**

Página XIII

M.C.D. 2018

Resultados y clasificaciones

Primera División

Barcelona, 3; Cádiz, 1
Murcia, 2; Betis, 0
R. Sociedad, 3; Celta, 2
Valladolid, 1; Logroñés, 0
Real Madrid, 3; Mallorca, 1
Sporting, 3; Sabadell, 0
Zaragoza, 2; At. Madrid, 2
Osasuna, 3; Ath. Bilbao, 1
Las Palmas, 2; Valencia, 1
Sevilla, 2; Español, 2

	J.	G.	E.	P.	F.	C.	Ptos.
Real Madrid	12	10	1	1	37	7	21+9
At. Madrid	12	7	3	2	19	7	17+5
Real Sociedad	12	6	3	3	20	9	15+3
Celta	12	5	4	3	16	11	14+2
Osasuna	12	5	4	3	13	9	14+2
Valladolid	12	5	4	3	8	9	14+2
Barcelona	12	6	1	5	15	13	13+1
Cádiz	12	6	1	5	17	19	13+1
Valencia	12	5	3	4	14	16	13+1
Ath. Bilbao	12	4	5	3	14	16	13+1
Zaragoza	12	4	4	4	23	21	12
Sporting	12	4	4	4	15	19	12
Sevilla	12	5	1	6	14	22	11-1
Betis	12	4	2	6	17	16	10-2
Español	12	4	2	6	11	17	10-2
Murcia	12	4	1	7	15	17	9-3
Las Palmas	12	4	1	7	13	21	9-3
Mallorca	12	2	4	6	17	22	8-4
Logroñés	12	1	5	6	8	19	7-5
Sabadell	12	1	3	8	3	19	5-7

Segunda División

Barcelona At., 1; Tenerife, 1
Castellón, 0; Racing, 0
Bilbao Ath., 2; **R. Burgos**, 0
Recreativo, 1; Elche, 4
Jerez, 0; Oviedo, 1
Hércules, 1; Castilla, 3
Granada, 0; Lérida, 1
Deportivo, 1; Cartagena, 1
R. Vallecano, 3; Figueras, 1
Sestao-Málaga (aplazado)

	J.	G.	E.	P.	F.	C.	Ptos.
Elche	12	8	2	2	17	6	18+6
Málaga	11	7	3	1	27	8	17+5
Figueras	12	7	3	2	14	8	17+5
Lérida	12	6	3	3	18	12	15+3
Oviedo	12	6	3	3	19	14	15+3
Castilla	12	6	2	4	20	13	14+2
Granada	12	5	3	4	18	14	13+1
Racing	12	4	5	3	12	11	13+1
Recreativo	12	6	0	6	21	24	12
Castellón	12	4	4	4	9	15	12
R. Vallecano	12	4	3	5	13	12	11-1
Tenerife	12	3	5	4	16	18	11-1
Cartagena	12	4	2	6	17	22	10-2
Deportivo	12	4	2	6	11	17	10-2
R. Burgos	12	3	4	5	11	21	10-2
Hércules	12	2	5	5	17	20	9-3
Barcelona At.	12	3	3	6	14	18	9-3
Sestao	11	3	3	5	8	14	9-1
Jerez	12	3	2	7	14	18	8-4
Bilbao Ath.	12	2	1	9	11	22	5-7

Segunda División «B»

Fraga, 1; **Mirandés**, 1
Mahonés, 3; Gerona, 1
Mollerusa, 1; Badía, 2
Endesa-Andorra, 1; Andorra, 0
Poblense, 2; Osasuna Pr., 1
At. Baleares, 0; Aragón, 1
Arnedo, 2; Tarrasa, 0
Constancia, 2; Júpiter, 1
Gimnástico, 2; S. Sebastián, 0
Barcelona, 0; Hospitalet, 1

	J.	G.	E.	P.	F.	C.	Ptos.
Mollerusa	14	9	2	3	25	11	20+6
Endesa-Andorra	13	8	2	3	20	10	18+4
Aragón	14	7	4	3	23	15	18+4
Osasuna Pr.	14	5	5	4	22	17	15+1
Arnedo	14	3	9	2	14	15	15+1
Fraga	14	4	7	3	16	24	15+1
Hospitalet	13	6	2	5	16	12	14
S. Sebastián	14	3	8	3	16	15	14
Tarrasa	13	5	4	4	14	13	14+2
Andorra	14	4	6	4	18	18	14
Badía	14	5	4	5	15	15	14
Gerona	14	3	7	4	19	21	13-1
Barcelona	14	4	5	5	18	24	13-1
Gimnástico	14	4	4	6	20	17	12-2
Poblense	14	5	2	7	21	21	12-2
At. Baleares	14	5	2	7	13	13	12-2
Mirandés	14	4	4	6	15	25	12-2
Mahonés	13	3	5	5	15	20	11-1
Constancia	14	4	3	7	11	17	11-3
Júpiter	14	3	3	8	10	18	9-5

Tercera División (Grupo VIII)

Uxama, 2; Laguna, 0
C. León, 1; Almazán, 0
Astorga, 2; Arévalo, 1
Salmantino, 1; Herrera, 1
Toreno, 2; Benavente, 2
Endesa, 3; Velilla, 2
Cacabelense, 1; Medinense, 2
Lermeño, 0; Bembibre, 0
Briviesca, 2; Valladolid Pr., 2
Segoviana, 0; Zamora, 1
Numancia, 2; C. Olímpico, 3

	J.	G.	E.	P.	F.	C.	Ptos.
Valladolid Pr.	14	11	2	1	31	6	25+10
C. Olímpico	14	11	3	0	36	12	25+11
Medinense	14	12	0	2	29	17	24+10
Zamora	14	9	4	1	29	13	22+ 8
Numancia	14	9	2	3	34	17	20+ 6
Bembibre	14	6	6	2	21	13	18+ 4
Herrera	14	7	3	4	15	17	17+ 3
C. León	14	6	3	5	19	15	15+ 1
Cacabelos	14	5	4	5	16	16	14
R. Lermeño	14	4	6	4	21	23	14
Almazán	14	4	5	6	19	23	13- 1
Endesa	14	5	1	8	20	20	11- 3
Velilla	14	3	5	6	18	26	11- 3
Salmantino	14	3	4	7	18	26	10- 4
Segoviana	14	3	4	7	14	25	10- 4
Laguna	14	5	0	9	12	27	10- 4
Toreno	14	2	5	7	20	22	9- 5
Benavente	14	2	5	7	15	22	9- 4
Astorga	14	3	3	8	11	26	9- 5
Briviesca	14	1	6	7	14	24	8- 6
Arévalo	14	2	4	8	14	24	8- 6
Uxama	14	2	2	10	12	27	6- 8

Regional Preferente (Grupo B)

Soria, 4; **U.D.Trespaderne**, 0
Cristo Atl., 0; Villada, 1
Venta de Baños, 4; **Vadillos, C.F.**, 0
Villarcayo Nela, 5; **Pol. Salas**, 1
Carrión, 2; **C.D.Rauda**, 1
Guardo-Cervera (Suspendido)
Aradina C.F., 0; Osorno, 0
Tardajos P. Zoco, 1; **Los Robles Montija**, 2
Atco. Burgalés, 5; Valeránica, 0
Navaleno, 1; San Esteban, 1

	J.	G.	E.	P.	F.	C.	Ptos.
Arandina	12	8	4	0	30	10	20+8
Venta de Baños	12	7	3	2	25	9	17+5
Villada	12	7	2	3	29	17	16+4
Guardo	11	8	0	3	22	15	16+4
Soria	12	6	3	3	27	13	15+3
Atco. Burgalés	12	5	4	3	27	11	14+2
L. Robles Montija	12	6	2	4	21	14	14+2
Osorno	12	5	4	3	22	19	14+2
Cristo Atlético	12	5	4	3	20	21	14+2
Vadillos	12	6	1	5	19	19	13+1
Carrión	12	4	5	3	22	24	13+1
Cervera	11	4	3	4	13	14	11-1
Trespaderne	12	3	5	4	20	27	11-1
Villarcayo Nela	12	4	1	7	19	23	9-3
Valeránica	12	4	1	7	18	25	9-3
C. D. Rauda	12	3	3	6	12	19	9-3
Pol. Salas	12	2	4	6	12	28	8-4
San Esteban	12	2	2	8	9	31	6-6
Tardajos P. Zoco	12	1	3	8	14	34	5-7
Navaleno	12	1	2	9	15	41	4-8

Liga Nacional (Juveniles)

S. Casablanca, 2; Alcalá, 0
S. Olivar, 1; Oberena, 1
Osasuna, 9; **S. Esteban**, 0
Tudelano, 2; B. Salesianos, 2
R. Portillo, 1; Burladés, 4
Logroñés, 1; Helios, 2
R. Burgos, 0; At. Madrileño, 4
Móstoles, 0; Chantrea, 1

	J.	G.	E.	P.	F.	C.	Ptos.
Burladés	12	9	1	2	25	9	19+7
S. Casablanca	9	8	1	0	21	6	17+5
Chantrea	11	7	3	1	22	12	17+7
At. Madrileño	12	7	2	3	32	11	16+4
Helios	10	7	1	2	17	14	15+7
Alcalá	12	6	1	5	25	14	13+1
S. Olivar	12	4	5	3	19	11	13+1
Osasuna	10	5	2	3	30	16	12
Tudelano	12	4	3	5	22	29	11-1
Móstoles	12	3	4	5	18	17	10-2
R. Burgos	11	5	0	6	18	26	10
R. Portillo	12	3	1	8	15	25	7-5
Oberena	12	2	2	8	11	24	6-6
B. Salesianos	11	2	2	7	10	30	6-4
Logroñés	12	1	3	8	13	29	5-7
S. Esteban	12	2	1	9	8	33	5-7

Próxima jornada

Primera División

Barcelona-Murcia
Betis-R. Sociedad
Celta-Valladolid
Logroñés-R. Madrid
Mallorca-Gijón
Sabadell-Zaragoza
At. Madrid-Osasuna
Ath. Bilbao-Las Palmas
Valencia-Sevilla
Cádiz-Español

Segunda División

Barcelona At.-Castellón
Santander-Bilbao At.
R. Burgos-Sestao
Málaga-Huelva
Elche-Jerez
Oviedo-Hércules
Castilla-Granada
Lérida-Coruña
Cartagena-R. Vallecano
Tenerife-Figueras

Segunda División «B»

Fraga-Mahonés
Gerona-Mollerusa
Badía-Endesa Andorra
Andorra-Poblense
Osasuna Pro.-Baleares
Aragón-Arnedo
Tarrasa-Constancia
Júpiter-Tarragona
Sanse-Barcelona
Mirandés-Hospitalet

Tercera División (Grupo VIII)

Uxama-C. León
Almazán-Astorga
Arévalo-Salmantino
Herrera-Toreno
Benavente-Endesa
Velilla-Cacabelense
Medinense-**R. Lermeño**
Bembibre-**Briviesca**
Valladolid Pro.-Segoviana
Zamora-Numancia
Laguna-Cristo Olímpico

Regional Preferente (Grupo B)

Soria-Cristo At.
Villada-Venta de Baños
Vadillos-Villarcayo
P. Salas-Carrión
Rauda-Guardo
Cervera-**Arandina**
Osorno-**Tardajos**
Los Robles-At. Burgalés
Valeránica-Navaleno
Trespaderne-S. Esteban

Entró en quiniela el primer reserva

Los datos provisionales de la jornada 14 del 29 de Noviembre de 1987 son los siguientes:

Recaudación íntegra: 649.191.640 pesetas.

Recaudación neta: 594.010.351

55 por ciento para premios: 326.705.793

Final (para cada categoría), 95.289.160

Descanso, 40.838.212

Reparto provisional:

Final (Q-1, 80 por ciento), 166 acertantes de 14 a 500.000 pts.

4.228 acertantes de 13 a 18.000

47.037 acertantes de 12 a 1.600

Descanso (Q-2, 90 por ciento): 29 acertantes de 14 a 1.200.000 pts.

Nota: La casilla 11 corresponde al partido Hércules-Castilla ya que el Sestao-Málaga fue aplazado.

	Descanso			Final		
1 BARCELONA-CADIZ	X			X		
2 R. MURCIA-R. BETIS	X			X		
3 R. SOCIEDAD-R. CELTA	X			X		
4 R. VALLADOLID-LOGROÑES	X			X		
5 R. MADRID-R. MALLORCA	X			X		
6 R. GIJON-SABADELL		X		X		
7 R. ZARAGOZA-AT. MADRID	X				X	
8 AT. OSASUNA-ATH. BILBAO		X		X		
9 SEVILLA-ESPAÑOL		X			X	
10 CASTELLON-R. SANTANDER		X			X	
11 SESTAO-MALAGA			X			X
12 R. HUELVA-ELCHE			X			X
13 JEREZ D.-R. OVIEDO		X				X
14 D. CORUÑA-CARTAGENA		X			X	

Goleadores

Goleadores

1.ª División

1. Hugo Sánchez (Real Madrid), 11 (3 p.) goles.
2. Bakero II (Real Sociedad, 7
. Villa (Sporting), 7
4. López Ufarte (At. Madrid), 6 (2 p.)
. Rubén Sosa (Zaragoza), 6 (1 p.)
6. Baltazar (Celta), 5 (1 p.)
. Míchel (Real Madrid), 5 (1 p.)
. Bengoechea (Sevilla), 5
9. Julio Salinas (At. Madrid), 4
. Schuster (Barcelona), 4
. Gabino (Betis), 4 (2 p.)
. Cabrera (Cádiz), 4
. Julio Prieto (Celta), 4
. Higueras (Mallorca), 4 (2 p.)
. Hassan (Mallorca), 4

2.ª División

1. Luzardo (Recreativo), 8 (1 p.)
. Paquito (Málaga), 8 (1 p.)
. Rivas (Málaga), 8 (1 p.)
4. Azcona (Lérida), 6
5. Sixto (Elche), 5
. Manolo (Granada), 5 (1 p.)
. Soto (Rayo Vallecano), 5
. Torres (Jerez), 5 (1 p.)
. Planelles (Lérida), 5
. Cuevas (Figueras), 4
. Juan Carlos (Hércules), 4 (2 p.)
. Radmanovic (Hércules), 4 (2 p.)
. Aleña (Jerez), 4
. Husillos (Málaga), 4
. Juliá (Oviedo), 4 (1 p.)
. Verón (Racing), 4
. Peña (Recreativo), 4
. Ayneto (Sestao), 4
. Arrien (Sestao), 4 (1 p.).

Almas gemelas.

Tú, la carretera y tu Golf. Un trío perfecto. Con el asfalto corriendo bajo las ruedas a casi 200 Km/h.

Volkswagen Golf.

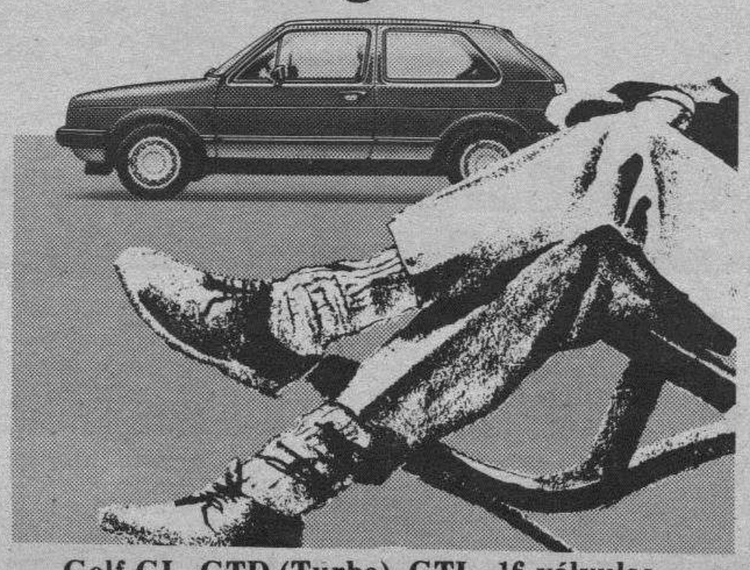

Golf GL. GTD (Turbo). GTI - 16 válvulas.

AUTOMOBA
Y SU RED DE AGENTES

M.C.D. 2018

Crónica del Real Burgos

Mata no estuvo muy acertado en «San Mamés».— Foto archivo.

La media burgalesa tuvo muchas lagunas ante los «cachorros».— Foto archivo.

Dos goles atípicos sentenciaron el partido de «San Mamés»

Bilbao (Efe). — Bilbao Athletic: Lobato; Lacaberg, Alkorta, Del Val, Aguirretxu; Luis Fernando, Lázaro (Bellido, min. 61), Urrutia, Garitano (Bilbo, min. 71); Jabo y Moska.

Burgos: Bastón; Ibáñez, Blanco, Tamayo, Vilches; Medina, Geni (Antelo, min. 46), Vila, Gregori; Petrov y Mata (Pedro, min. 76).

Goles: 1-0. Min. 8: Urrutia bota una falta y Bastón, mal colocado y adelantado, no puede impedir que el esférico se cuele en su portería.

2-0. Min. 26: Falta que lanza Garitano desde unos 30 metros y el balón, tras tocar en el único jugador del Burgos que formaba la barrera, entra junto a la cepa del poste.

Arbitro: Ferrer Andión (Colegio Navarro). Tuvo una actuación irregular y mostró tarjetas amarillas a Petrov, Aguirretxu y Lacabeg.

Incidencias: Alrededor de siete mil espectadores se dieron cita en San Mamés para presenciar el partido entre el Bilbao Athletic y el Burgos. Los dos equipos saltaron al terreno de juego entre muchos aplausos y los capitanes recibieron unas placas de manos de unos niños, integrantes de la Peña que el Athletic de Bilbao tiene en la capital castellana.

Aunque el entrenador del Burgos, Sergio Kresic, aseguró al término del partido que su equipo repitió los mismos errores que en partidos anteriores, el Bilbao Athletic sentenció en la primera parte, merced a dos extraños goles marcados a balón parado.

Ambos tantos, perfectamente legales pero, insistimos, extraños en su ejecución, descentraron al conjunto castellano, quien tardó demasiado tiempo en reaccionar, intentanto sin éxito acortar un marcador acorde con el juego que se estaba viendo en San Mamés.

Durante los primeros minutos, tanto bilbaínos como burgaleses jugaron con rapidez, intentando hacerse con el dominio del centro del campo, casi siempre favorable a los locales. Llegó el tanto de Urrutia y los jugadores del Burgos no terminaban de creerse que el balón había entrado en su portería.

Como era de esperar, los hombres de Kresic abrieron líneas, con sus miras puestas en reducir distancias, pero enfrente, los jugadores bilbaínos no estaban dispuestos a sumar una nueva derrota y perder dos puntos de oro.

El primer gol local provocó bastantes imprecisiones en los castellanos. Las prisas y las pérdidas de balón, robados la mayor parte de las veces por los centrocampistas bilbaínos, causaron bastantes problemas a la zaga del Burgos.

Para colmo de males, Garitano logró el segundo tanto bilbaíno marcado después de que el esférico tropezase en un defensor del Burgos, desarboló todavía más a los hombres de Kresic.

En pleno desconcierto burgalés, Moska arranca en posición correcta, dribla a Bastón y cede a Jabo, quien completamente sólo con toda la puerta para él, dispara cruzado fuera del marco. Alivio para Bastón y gestos de rabia en el jugador por haber errado una oportunidad tan clara.

Durante estos primeros cuarenta y cinco minutos, el Burgos practicó un juego demasiado horizontal, sin verticalidad y dejando bastantes solos a sus dos hombres punta. Por contra, el Bilbao Athletic, más correoso, puso bastante peligro en sus ataques y pudo irse al descanso con tres goles de ventaja en su casillero.

La salida de Antelo, tras el descanso y la de Pedro, en el minuto 76, dieron mayor movilidad al ataque castellano, aunque los resultados llegaron en los últimos minutos, cuando el Burgos dispuso de dos claras ocasiones para marcar.

En estos primeros minutos del segundo período, el Burgos se mostró más incisivo, rápido y con ganas de marcar. Medina y Antelo crearon peligro en dos ocasiones, aunque Lobato y la defensa se encargaron de desbaratar el peligro.

Transcurría el partido con una excesiva concentración de jugadores en el centro del campo, auténtico cmapo de batalla entre los dos equipos, aunque el Bilbao Athletic se relajó favoreciendo las acometidas burgalesas.

Los jugadores de Kresic jugaban ya contra el reloj. Los locales, por su parte, mucho más tranquilos con esos dos goles de ventaja, dejaban jugar al Burgos, cediendo terreno en espera de salir al contraataque.

En los últimos minutos, concretamente desde el 85 hasta el 90, el Burgos dispuso de las ocasiones más claras para acercarse en el tanteador.

Vilches, Medina y Antelo, en ocasiones más o menos claras, tuvieron en sus botas la oportunidad de materializar algún gol pero, una vez más, Lobato y la falta de precisión, fueron las claves para que la meta bilbaína terminase imbatida.

Al final, segunda victoria del Bilbao Athletic en la temporada, frente a un Burgos que encajó dos goles extraños, pero que tampoco jugó, hasta los últimos minutos, como para conseguir algo positivo en su visita a San Mamés.

Vestuarios

Sergio Kresic, entrenador yugoslavo del Burgos, no pudo disimular su malestar por los dos goles conseguidos por el Bilbao Athletic y aseguró que «ha sido un encuentro extraño. Además, el primer gol no se mete ni a los alevines».

Reconoció que el segundo gol les puso todavía más nerviosos e insistió en que «el primer tanto ha sido muy psicológico. De todas formas, seguimos cometiendo los mismos errores con los mismos jugadores, pero tampoco tenemos tanta gente como para cambiar».

Los dos cambios introducidos por Kresis no dieron los resultados apetecidos por el técnico del Burgos, quien explicó su intención de «marcar alguno con otros delanteros, aunque está claro que no ha dado resultado».

Por su parte, el entrenador del Bilbao Athletic, José Angel Iríbar, aseguró que la victoria de su equipo fue clara y justa, aunque reconoció que «al final se nos ha complicado el partido, porque nos hemos relajado y ellos han apretado un poco más».

A su juicio, los dos goles marcados por su equipo fueron un tanto «atípicos», pero agregó que «el fútbol es un juego y, a veces, se fallan las ocasiones más claras y se marcan tantos como los de hoy».

Respecto al Burgos, Iríbar recalcó que «no han llegado con claridad hasta los últimos minutos. Pienso que han estado bastante remisos en ataque y no nos han creado demasiado peligro hasta el final».

Los balones por alto fueron mejor controlados por los jugadores de Iríbar. — Foto archivo.

En coches usados AUTOVICAN, S.A. tiene la ocasión.

Renault Fuego GTX	1982
Renault 11 GTL	1984
Renault 18 FGTD	1982
Renault 6 TL	1978
Opel Ascona	1982
Peugeot 505 GLD	1982
Ford Taunus GL 2.0	1981
Ford Fiesta L	1986
Seat Ritmo 65 CL	1982
Citroen Dyane 6	1981

. . . y muchos más donde elegir. Revisados, garantizados y con facilidades de pago.

También recogemos su coche a cambio.

ABIERTO SABADOS TODO EL DIA

AUTOVICAN, S.A.

CONCESIONARIO RENAULT

Alcalde Martín Cobos, s/n - Telf. 224104

Primera División

Sudó el Valladolid para vencer al Logroñés (1-0)

Valladolid 1
Logroñés 0

Valladolid.— Fenoy, Torrecilla, Moreno, Manolo Hierro, Lemos, Gonzalo, Fernando Hierro, Minguela, Moya, Endika (m. 68, Moré) y Peña.

Logroñés.— Pérez, Comas, Martín, Purroy, López Pérez, Casimiro (m. 45, Abadía), Jorge, Chiri, Gelucho (m. 45, Albis), Nadal y Angel.

Gol.— 1-0, m. 35: Centro de Lemos y cabezazo de Endika a gol.

Arbitro.— Albert Giménez (catalán).

Asistieron al encuentro unos quince mil espectadores en una tarde fría y terreno en muy buenas condiciones, 1.500.000 pesetas de recaudación.

Comentario.— El partido ha sido malo de solemnidad con un Valladolid que aunque se ha mostrado muy superior durante todo el encuentro, como viene siendo habitual no ha sabido aprovechar sus claras oportunidades de gol.

Afortunadamente para el equipo local, en el minuto 35 un centro de Lemos desde la izquierda acertó a desviarlo Endika, quien sorprendió al guardameta Pérez, el mejor de su equipo esta tarde.

El Logroñés, por su parte, peleó mucho llegando incluso en ocasiones a superar al Valladolid en el centro del campo, pero se ha mostrado como un equipo muy inocente de cara al gol y que en ningún momento ha sabido superar a la numerosa defensa local que no ha tenido problemas para mantener su puerta imbatida.

R. Sociedad 3
Celta 2

Real Sociedad.— Arconada, Santi Bakero (Iturrino, m. 75), Górriz, Gajate, López Rekarte, Larrañaga, Mújika, Zamora, Beguiristain (Urbieta, m. 69), Bakero II y Loren.

Celta.— Maté, Atilano, Noly (Alvelo, m. 83), Nacho, Rodolfo, Hagan, Zambrano, Julio Prieto, Otero, Baltazar y Lucas (Moyano, m. 55).

Goles.— 1-0, m. 13: José Mari Bakero remata en plancha un centro de Loren.

1-1, m. 65: Jugada personal de Moyano, con remate ajustado al poste, en rapidísimo contraataque visitante.

1-2, m. 71: Nuevo contragolpe del Celta con disparo de Julio Prieto que López Rekarte desvía a propia puerta.

2-2, m. 75: Urbieta, en remate de cabeza.

3-2, m. 80: José Mari Bakero, tras un rechace defensivo del Celta.

Arbitro.— Severiano Pérez Sánchez, del Colegio Castellano-Leonés. Mostró cartulina amarilla a Julio Prieto (m. 26), Górriz (m. 31) y Nacho (m. 62).

Aproximadamente 18.000 espectadores y unos dos millones y medio de recaudación en el estadio de «Atocha», en una fría tarde, sólo «calentada» en cuanto al ambiente se refiere por las declaraciones de ambos entrenadores en los días anteriores al partido.

Comentario.— La consideración de Toshack respecto a que el Celta era un equipo de cartera y no de cantera, encendió los ánimos de Maguregui, técnico visitante, que vino con especial interés por mantener la imbatibilidad, que vino con especial interés particular que hasta ahora había conseguido frente al entrenador galés.

Sevilla 2
Español 2

Sevilla.— Villalba, Salguero, Serna, Jiménez, Rafa Paz, Choya, Francisco, De la Fuente, Cholo, Ramón y Moisés.

Español.— N'Kono, Job, Miguel Angel, Francis, Soler, Iñaki, Zúñiga, Pineda (Lauridsen, m. 46), Gallart y Orejuela («Pichi» Alonso, m. 46).

Goles.— 1-0, m. 18: Francisco saca una falta en corto y De la Fuente marca.

1-1, m. 24: Orejuela, de cabeza, a la salida de una falta.

2-1, m. 73: Ramón, en jugada personal y tras rematar por dos veces.

2-2, m. 77: Gallart, con la colaboración de Villalba.

Arbitro.— Merino González, del Colegio Canario. Mostró tarjeta amarilla a Cholo y Lauridsen, por protestar, y Miguel Angel, por mano voluntaria.

Incidencias.— Unos 30.000 espectadores, en tarde fría. Se guardó un minuto de silencio por la muerte de la madre de un jugador del equipo filial, Sevilla Atlético. Casi al final del primer tiempo las gradas se poblaron de pañuelos ante la actuación del colegiado, que fue despedido con muchas protestas.

Comentario.— El Sevilla cedió esta tarde un punto en su feudo, pero no se ganó las iras de los suyos porque el empate llegó como consecuencia de un cúmulo de situaciones adversas en las que la misma suerte jugó un papel de cierta importancia.

Salieron los sevillanos con un claro matiz ofensivo, con tres hombres en punta, jugando con entusiasmo e intentando adelantarse siempre a sus rivales, y no dando un balón por perdido ante la presión españolista.

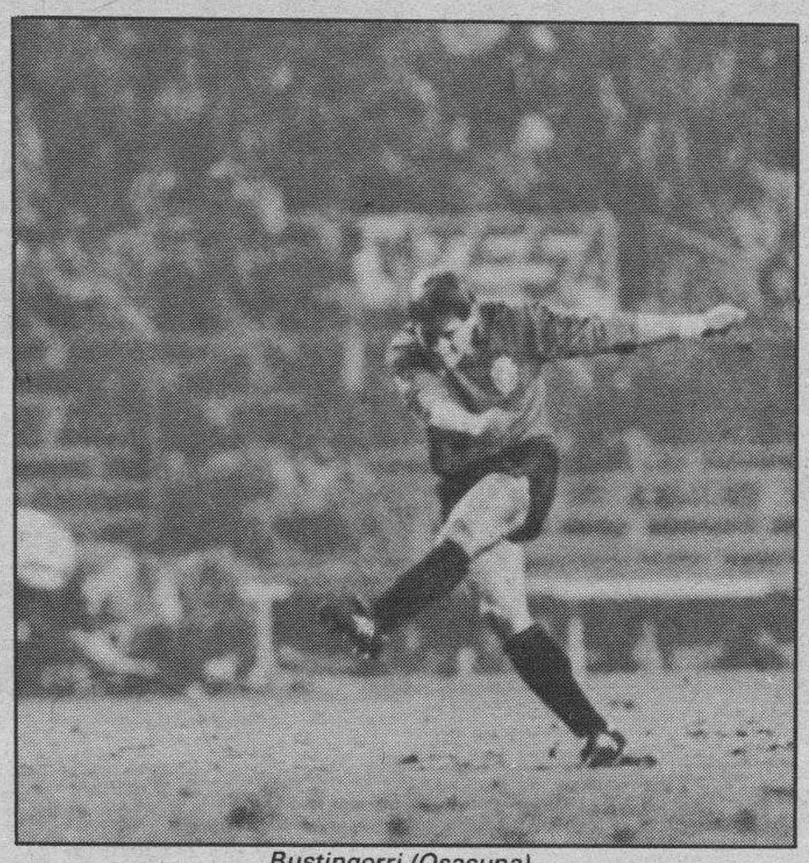

Bustingorri (Osasuna)

Murcia 2
Betis 0

Murcia.— Amador, Núñez, Brown, Ibeas, Miguel Sánchez, Parra, Reces, Herrero, Manolo, Eugenio (Pérez García, m. 72) y Mejías.

Betis.— Cervantes, Calleja, Julio, Quico, Mariano, Chano (Melenas, m. 55), Gail, Cristóbal, José Luis, Gabino y Yáñez.

Goles.— 1-0, m. 25: Cabezazo de Eugenio al larguero y Brown aprovecha el rechace para marcar, también de cabeza.

2-0, m. 86: Herrero a Mejías, que dispara desde fuera del área y marca.

Arbitro: Díaz Vega, del Colegio Asturiano. Tarjeta amarilla a Yáñez, Ibeas, Herrero y Manolo.

Media entrada en «La Condomina». Antes del partido se celebraron las elecciones a la presidencia del Murcia, tras la renuncia del antiguo titular del club, José Pardo Cano.

El Murcia ganó con justicia al Betis en un choque en el que los locales dominaron durante prácticamente todo el partido, salvo los últimos minutos que tuvieron color verdiblanco.

Osasuna 3
Ath. Bilbao 1

Osasuna.— Roberto, De Luis, Castañeda, Sabido, Ibáñez, Rípodas, Lee, Pizo Gómez (Martín, m. 91), Goicoechea, Robinson y Bustingorri.

Ath. Bilbao.— Biurrun, Lizarralde, Andrinúa, Ferreira, Urtubi, Gallego, Aguirre, Salinas (Ayúcar, m. 16), Elguézabal, Uralde y Argote (Sarabia, m. 76).

Arbitro.— Pes Pérez, del Colegio Aragonés.

Goles.— 0-1, m. 22: Gallego de tiro cruzado.

1-1, m. 38: Rípodas al saque de un libre indirecto en el área.

2-1, m. 47: Goicoechea de cabeza.

3-1, m. 92: Martín cabecea un centro de Goicoechea.

Terreno en excelentes condiciones, medio día del club que congregó a unos 23.000 espectadores que dejaron en taquilla algo más de veinte millones de pesetas.

Osasuna rompió esta tarde el «gafe» que tenía en los partidos que disputaba en casa frente al Bilbao, ya que llevaba seis temporadas sin ganar en su feudo.

El primer tiempo comenzó con un juego de tanteo, con fútbol rápido y nervioso y una dura pugna entre los dos equipos por hacerse con el dominio en el centro del terreno de juego.

Eso dio como resultado el que ambas delanteras no consiguieran llevar peligro a las áreas, aunque al Osasuna le correspondió el mayor trabajo de ataque, mientras que los bilbaínos limitaban su juego a defenderse sin problemas y a contragolpear.

R. Madrid 3
Mallorca 1

Real Madrid.— Buyo, Chendo, Sanchís, Tendillo, Camacho, Michel, Jankovic, Martín Vázquez, Gordillo (Llorente, m. 71), Butragueño y Hugo Sánchez.

Real Mallorca.— Belza, Chano, Amer, Bernal, Izquierdo, Bonet, Luis García, Orejuela, Lema (Magdaleno, m. 46), Alvaro (Higuera, m. 69) y Hassan.

Goles.— 1-0, m. 8: Falta a la derecha del área mallorquinista, bota Hugo Sánchez y Sanchís cabecea a la red.

2-0, m. 35: Centro de Camacho y remate de Hugo Sánchez, libre de marcaje.

3-0, m. 55: Jugada de Michel, que centra casi de forma inverosimil para que Martín Vázquez lleve el balón de cabeza a la red.

3-1, m. 89: Servicio de Chano desde la derecha y remate de Hassan al fondo de la puerta local.

Arbitro.— Antonio Martín Navarrete, del Colegio Andaluz. Mostró tarjeta amarilla a Michel, Luis García, Hassan y Amer.

Unos 75.000 espectadores en el «Santiago Bernabéu». Fuerte presencia policial en el conflictivo fondo Sur, como consecuencia de los acuerdos contra la violencia. Se proyectaron dos videos de Camacho y Santillana, en los que se instaba a la afición a guardar las formas. Matías Prats Cañete fue homenajeado por la directiva del Real Madrid, con una placa, en el descanso del partido.

El Real Madrid prácticamente jugó un partido de entrenamiento ante un Mallorca que ya hace unos días, en el mismo escenario y contra el Castilla, en partido de Copa del Rey, demostró ser un equipo completamente distinto al que el año pasado se codeó hasta el final con los grandes.

Sporting 3
Sabadell 0

Sporting.— Ablanedo II, Tati (Cabrera, m. 46), Espinosa, Jiménez, Emilio, Juanma (Zurdi, m. 77), Joaquín, Ablanedo I, Esteban, Eloy y Villa.

Sabadell.— Manzanedo, Nacho, Fradera, Sánchez, Maestre, Barbará (Sala, m. 75), Perico Alonso (Villaroya, m. 69), Valdenebro, Vinyals, Adriano y Rubio.

Arbitro.— Sánchez Moreno, del Colegio Castellano. Mostró tarjeta amarilla a Sánchez y Valdenebro.

Goles.— 1-0, m. 62: Villa, de impresionante disparo cruzado a pase de Joaquín.

2-0, m. 65: Cabrera, de cabeza, a pase de Joaquín.

3-0, m. 68: Villa, a pase de Ablanedo.

Un total de 19.000 espectadores presenciaron el encuentro en el estadio del «Molinón», con una recaudación de aproximadamente 1.500.000 pesetas. Terreno de juego muy blando.

Sólo seis minutos de juego, los de los goles, se vieron esta tarde en el «Molinón». En este período de tiempo, del minuto 62 al 68, el Sporting consiguió la victoria y el público reclamó un penalty sobre Ablanedo I en el área catalana.

La historia de los otros 84 minutos es la crónica del sopor y los desaciertos, con un Sabadell que trató de contener utilizando todos los medios a su alcance, incluido el juego duro, y un Sporting que no encontró su identidad en ninguna de sus líneas.

Barcelona 3
Cádiz 1

Barcelona.— Zubizarreta, Cristóbal, Migueli, Moratalla, Julio Alberto, Víctor, Schuster, Calderé, Urbano, Carrasco y Lineker (Amarilla, m. 46).

Cadiz.— Jaro, Cortijo, Linares, Carmelo, Amarillo, Manolito, Francisco, Zalazar (Francis, m. 68), Andrés, Villa (Cabrera, m. 68) y Mágico González.

Arbitro.— Socorro González, del Colegio de Tenerife.

Goles.— 1-0, m. 30: Cristóbal, de fuerte disparo desde fuera del área.

2-0, m. 44: Calderé aprovecha un rechace de la defensa a disparo de Carrasco.

3-0, m. 59: Carrasco remata sobre la raya de gol un servicio de Cristóbal.

3-1, m. 84: Francis cabecea, rechaza Zubizarreta y Andrés manda a la red.

Unos 70.000 espectadores, que dejaron en taquilla aproximadamente 4.000.000 de pesetas.

El Barcelona logró una merecida victoria sobre el Cádiz en un partido de juego bastante vistoso, en el que se confirmó la recuperación del equipo azulgrana.

El partido tuvo un comienzo muy espectacular, ya que nada más ponerse en juego la pelota, un centro-chut de Julio Alberto se estrelló en el travesaño e, inmediatamente después, fue Mágico González el que disparó y el balón pegó en la escuadra derecha del marco barcelonista.

El partido prosiguió con un juego bastante vivo por parte de ambos equipos, pero con mayor dominio del Barcelona, que pudo marcar a los 21 minutos, en un libre indirecto en el área del Cádiz que se sacó sin consecuencias, y luego a los 23, en un tiro muy duro de Calderé que Jaro mandó a córner, con muchos apuros.

El equipo local incrementó el tanteo al cuarto de hora de la segunda parte, en una gran jugada de Cristóbal que Carrasco aprovechó para alojar el balón en las mallas cadistas.

Las Palmas 2
Valencia 1

Las Palmas: Manolo; Oscar, Javier, Mayé, Sergio; Julio, Contreras, Saavedra, Oramas (Alexis, m. 46); Narciso y Dajka (Almeida, m. 83).

Valencia: Antonio; Quique, Revert, Arias, Boro; Bossio, Arroyo (Ferrando, m. 68), Subirats, Fenoll; Ciraolo (Nando, m. 64) y Fernando.

Goles:

0-1, m. 6: Fernando, a pase de Fenoll, marca de espectacular volea.

1-1, m. 53: Saavedra a placer, tras recoger un rechace del meta.

2-1, m. 75: Contreras, en jugada personal y tras combinar con Alexis.

Arbitro: Mazorra Freire, del Colegio Catalán. Mostró tarjeta roja por doble amonestación a Saavedra, en el minuto 67, y a Mayé en el minuto 80, así como roja directa a Boro, en el minuto 90, por fuerte entrada a Narciso. Tarjeta amarilla a Narciso y Contreras.

Unos 12.000 espectadores cubrieron la mitad del aforo del Estadio Insular, en tarde primaveral e ideal para la práctica del fútbol.

Las Palmas consiguió la victoria más difícil de la actual temporada, ante un Valencia que brilló en la primera parte, pero que luego fue superado por los amarillos.

Jugó mucho y bien al primer toque el equipo de Alfredo Di Stéfano durante los 45 minutos iniciales, marcando un precioso gol y desaprovechando tanto Arroyo como Ciraolo una clara ocasión poco después que sirvieron para que el meta local se luciera.

Trofeo DB a la Deportividad

ANTELO

En un partido de auténtico guante blanco, en el que apenas se produjeron fricciones, la salida de Antelo en la segunda parte dio mayor alegría ofensiva al equipo, porque el exterior burgalés trató de entregarse a fondo en esos cuarenta y cinco minutos finales, aunque su esfuerzo resultara inútil. Tras Ibáñez, que tiene tres menciones, le siguen en la clasificación Vilches y Antelo, con dos, y Petrov, Eizmendi, Medina, Grégory y Bastón, con una.

M.C.D. 2018

Segunda Division «A»

El Cartagena empató en Riazor (1-1)

Rayo 3
Figueras 1

Rayo: Férez; Mendiondo, Villa, Callejo, Morón; Hontecillas, Perdomo, Javi Rey (Miguel, m. 85); Azcona (Capón, m. 46), Soto y Botella.

Figueras: Soldevila; Valor, Guitart (Ruset, m. 6), Maldonado (Corominas, m. 46), Brasi; Menchaca, Valentín, Durán, Requena; Cuevas y Valdo.

Goles:

1-0, m. 18: Soto, de cabeza a saque de falta botada por Morón.

2-0, m. 19: Suset, en propia meta.

3-0, m. 44: Penalty del portero a Soto que transforma Perdomo.

3-1, m. 68: Valdo, a centro de Menchaca.

Arbitro: Gómez Ramírez, colegiado andaluz. Mostró tarjeta amarilla a Soto, Durán y Valor, a éste, por doble amonestación, la roja en el minuto 75.

Asistieron unos 4.000 espectadores al nuevo estadio de Vallecas, en mañana soleada, aunque fría. Guitart, lesionado en un encontronazo, tuvo que ser retirado del campo a los seis minutos.

El Rayo, en un flojo y aburrido encuentro, se vio favorecido con tres goles en un primer tiempo de verdadero infortunio para el conjunto del Figueras.

El primer tanto fue un regalo del portero, el segundo se produjo en jugada desafortunada de Ruset y el último, por un penalty absurdo, pero claro, cometido sobre Soto cuando el balón se perdía por la línea de fondo.

Las fuerzas estuvieron niveladas en la primera mitad, si bien la iniciativa correspondió al cuadro gerundense, que a los 9 minutos pudo adelantarse en el marcador en jugada de Valdo que, sólo ante Férez, falló la ocasión más clara del encuentro. En el minuto 28, Mendiondo, tras un saque de esquina, sacó el esférico de la misma raya y en el 42 el colegiado no señaló un posible penalty en el área rayista por manos de un defensor.

Huelva 1
Elche 4

Recreativo de Huelva: Trujillo; Cumbreño, Tirado, Alex, Grande (Jaime, m. 60); Peña, Casado, Ortega (Manolo, m. 79), Luzardo; Ayneto y Alzugaray.

Elche: Miguel; Sánchez, Cartagena, Javi, Cepeda; Pedro Pablo (Robi, m. 60), Del Barrio, Bracun, Rodríguez; Claudio y Sixto (Isidro, m. 70).

Goles:

0-1, m. 18: Contragolpe ilicitano y Cepeda marca a puerta vacía.

0-2, m. 36: Jugada similar protagonizada por Sixto.

0-3, m. 43: Bracun, por debajo del portero.

1-3, m. 55: Ayneto, en rechace de Miguel.

1-4, m. 74: Ayneto, en propia puerta.

Arbitro: Hernández Velázquez, del Colegio de Castilla-León. Expulsó en el minuto 73 a Alex por agresión a un contrario. Mostró tarjeta amarilla a Trujillo, Grande, Alex, Luzardo, Cartagena y Sixto.

Media entrada, con presencia de numerosos aficionados ilicitanos. Recaudación de 2.100.000 pesetas, en partido declarado de media jornada económica. En el minuto 75 el colegiado llamó a los capitanes para pedir tranquilidad en los jugadores. En el minuto 60, en un encontronazo entre Pedro Pablo y Grande, el jugador ilicitano sufrió probable fractura de ligamento lateral interno de la rodilla derecha. Tras esta jugada jugadores de ambos equipos se enzarzaron en una disputa ante la pasividad arbitral.

Claro triunfo ilicitano ante un Recreativo que dio demasiadas facilidades en su defensa y que careció de fortuna en las jugadas de ataque, mientras que el conjunto alicantino sacó un altísimo rendimiento de sus contragolpes, pues en el primer tiempo de cuatro que realizó consiguió tres tantos, ante la desesperación de los aficionados que veían cómo su equipo volvía a ceder positivos de los conquistados a comienzos de la temporada.

Castellón 0
Santander 0

Castellón: Martínez Puig; Joaquín, Javi, Ricardo, Alfredo (García Hernández, m. 75); Saura, Manchado, Pedro López; Viña, Víctor Porras (Raúl, m. 68) y Puskas.

Santander: Alba; Mauri, Piru, Villita, Roncal; Juan Carlos, Abad, Oscar, Benito (Edu, m. 89); Verón y Miró (Víctor, m. 81).

Arbitro: Villena Peña, del Colegio Andaluz. Mostró tarjeta a Piru y Pedro López.

Partido disputado en el estadio Castalia de Castellón ante unos seis mil espectadores, que dejaron una recaudación aproximada de 1.500.000 pesetas. Gran parte del encuentro jugado con luz artificial.

El Castellón y el Santander empataron a cero en un encuentro de escasa calidad en el que apenas si se crearon ocasiones claras para marcar.

Los locales ejercieron un mayor dominio territorial, en tanto que el Racing de Santander se mostró más conservador y cifró todas sus posibilidades en algún contrataque.

Mientras el Castellón planteó un cuatro-tres-tres bastante claro, el Racing sólo tuvo a sus extremos en punta, y a Verón reforzando el centro del campo, pero entrando al ataque desde atrás.

Hércules 1
Castilla 3

Hércules: Montes; Latorre, Huertas, Tino, Albaladejo; Hervera, Radmanovic, Ramos; Alvarez, Mestre (Figueroa, m. 62) y Corchado (Latapia, m. 21).

Castilla: Canales; León, José María, Clemente, Ruiz Villar; Gay, Aragón, Vilchez (Santi, m. 88); Maqueda (Mediavilla, m. 78), Guillermo y Aldana.

Goles:

0-1, m. 25: Aldana.

0-2, m. 68: Guillermo.

1-2, m. 70: Alvarez.

1-3, m. 87: Mediavilla.

Arbitro: García Prieto, del Colegio Andaluz. Mostró tarjeta amarilla a Aldana, Maqueda, Hervera y Tino.

El estadio Rico Pérez registró una entrada de unos 20.000 espectadores que dejaron en taquilla 937.700 pesetas. Tarde fría y terreno de juego en malas condiciones.

El Castilla dejó en evidencia a un Hércules que tiene todos y cada uno de los defectos que produjeron la destitución de su primer entrenador de la temporada, Rivera.

El juego de los filiales del Real Madrid, fácil, contrastó con el del conjunto herculano, siempre a la deriva y sin capacidad de reacción para afrontar las dificultades que se presentan a lo largo de un partido.

Coruña 1
Cartagena 1

Deportivo de La Coruña: Jorge, Oscar, Portela, Blesa, Busto, Gil, José Ramón, Agullo (Ramón I, m. 71), Fontana, Vicente y Mella (Donova, m. 64).

Cartagena: Sebastián, Valle, Paco, Trasante, Pedro, Sagarduy, Requena, Brizzola, Machín, Sebas y Amorós (Santis, m. 89).

Goles:

1-0, m. 1: Vicente.

1-1, m. 40: Machín.

Arbitro: Sosa Saavedra, del Colegio de Las Palmas. Mostró tarjeta amarilla a Sebastián.

Asistieron al partido 7.000 espectadores que dejaron en las taquillas del estadio municipal de Riazor, 844.000 pesetas. Tarde soleada, pero fresca y terreno en perfectas condiciones.

El gol tempranero del Deportivo de La Coruña parecía el presagio de una clara victoria, pero al final los locales hubieron de conformarse con el empate.

Vicente supo aprovechar muy bien la salida de Sebastián, para elevar el balón por encima de su cuerpo y marcar un gol que fue muy aplaudido por los seguidores locales, mucha de la cual todavía no se había acomodado en las gradas.

El Deportivo, pese a su ventaja, comenzó a desconcertarse y a ponerse a merced del Cartagena que buscaba con afán el empate en el marcador y lo logró en el minuto 40 por medio de Machín que se aprovechó de una indecisión de la defensa local tras jugada de Amorós y Pedro.

Jerez 0
Oviedo 1

Jerez Deportivo: Fernández; Fábregat, Quesada, Rivas, Juanjo, Cortés (Dieguito, m. 50), Torres, Orbegozo, Hogdson, Martín Sáez y Sanabria (Adolfo, m. 45).

Real Oviedo: Viti, Gorriarán, Vili, Herrero, Sañudo, Tocornal, Berto, Tomás (Blanco, m. 76), Hicks, Carlos y Juliá.

Gol:

0-1, m. 75: Carlos.

Arbitro: Gómez Barril (gallego). Tarjeta amarilla a Fábregat, Dieguito y Gorriarán.

Tres cuarto de entrada en el estadio Domecq, con algo más de 8.000 espectadores, que dejaron en taquilla 1.800.000 pesetas.

El Oviedo, con un excelente planteamiento y anticipándose en todas las acciones, hizo encajar al Jerez Deportivo su tercera derrota consecutiva en Domecq en la que va de temporada.

El partido ha sido de escasa calidad, ya que el Jerez volvió a demostrar una carencia de ideas en su juego y fue incapaz de superar a un Oviedo que tampoco hizo nada especial para llevárse el triunfo.

Aunque los de Vicente Miera sólo presentaron un par de jugadores adelantados, Carlos e Hicks, se estiraban con bastante efectivos cuando tenían la pelota en su poder, y así en el minuto 13 crearon una clara oportunidad de marcar, pero tanto Hicks como Berto se estorbaron y dieron opción a que Fernández les arrebatara el balón.

Granada 0
Lérida 1

Granada: Toni; Pedro, Del Moral, Lina, Espejo; Choya, Delgado, Ramón; Escudero, Miguel (Merayo, m. 46) y Lalo Maradona (Rivera, m. 66).

Lérida: Verdejo; Rubio, Bernal, David, Lecumberri; Glaría, Luengo, Planelles (Mario, m. 69); Milanovic (Roberto, m. 88), Azcona y Palau.

Gol:

0-1, m. 74: Mala cesión de Espejo, Mario centra y Azcona cabecea a la red.

Arbitro: Burgos Núñez, del Colegio Vizcaíno.

Floja entrada, con unos 4.000 espectadores que dejaron en taquilla 800.000 pesetas. El público, con protestas y flamear de pañuelos, mostró su descontento con el juego del equipo local.

Justa derrota del Granada, la segunda que sufre en su campo, que parece producto de una profunda crisis de juego por la que pasa el equipo granadino, que todavía se encuentra en zona tranquila de la tabla, por los positivos conseguidos a principio de temporada.

El Lérida le superó de principio a fin. Sólo cabe ponerse un, pero al juego del equipo catalán, su lentitud en la concepción de las acciones atacantes. Estuvo siempre bien situado en el campo y pudo haber conseguido aún más goles, aunque Toni salvó al equipo local de, al menos, tres goles cantados.

El Granada en ningún momento dio la sensación de poder hacer algo más de lo que hizo, Estuvo a merced del equipo visitante que, aunque consiguió marcar en una mala cesión del local Espejo atrás, fue siempre superior y debió haber ganado por un mayor margen.

VARTA

TROFEO AL JUGADOR MAS DESTACADO

Se habían puesto muchas esperanzas en el partido de ayer en San Mamés y se hablaba de enjugar esos dos negativos que arrastra el equipo pero en dos jugadas a balón parado, los «cachorros» bilbaínos tiraron por tierra las esperanzas burgalesas, sin que entre éstos ninguno merezca la mención al jugador más destacado, por lo que la clasificación sigue donde estaba, es decir: Vilches, Medina y Cakic, dos menciones; Bastón, Tamayo, Petrov y Blanco Vila, una.

VARTA LA PRIMERA POTENCIA DE EUROPA

Tenerife	1-1	2-2	3-3	2-2	1-0														3-1
	Jerez	3-2		2-1		0-1		1-2		0-1								4-0	
		Hércules	1-1		1-1		2-0		1-3								5-1		1-3
	1-0		Granada	5-0		0-2		0-1								0-0		2-0	
		1-0		Coruña	1-0		1-1								1-0		1-0		1-2
	4-1		1-2		Rayo V	3-1								1-0		1-1		1-1	
		3-0		2-1		Figueras							2-1		0-0		1-0		1-0
	2-1		3-1				Cartagena					0-3		4-1		4-0		2-3	
		2-2						Lérida			0-2		4-0		1-0		2-0		2-0
	0-0								Castilla	0-0		1-3		0-1		4-0		1-1	
3-0										Oviedo	1-0		1-0		1-3		2-2		5-2
1-0									1-0		Elche	0-1		1-1		2-0		1-0	
1-2								1-1		2-2		Málaga	5-0		4-1		5-1		
2-1							1-1		3-2		0-0		R.Burgos	1-1		1-0			
1-0						0-0		1-1		4-1		0-2		Racing	2-0				
1-1					1-0		3-0		2-3		1-3		2-2		Barna At.				
				2-1		3-1		2-1		1-0		0-0		0-0		Castellón			
			0-1		0-1		3-0		1-2		0-2		2-0				Bilbao A.		
		0-0		1-0		0-0		3-1		0-2								Sestao	
	3-1		3-2		2-0		3-0		1-4		1-4								Huelva

M.C.D. 2018

Segunda División «B»

Nuevo empate del Mirandés lejos de «Anduva» (1-1)

Fraga (Mencheta). — Fraga: Guti, Maldonado, Carcabilla, Sanz, Javi, Valentín, Herrero, Lobo, Benítez, Hoyo. Cambios: Míchel por Lobo y Tini por Herrero.

Mirandés: Santi, Tamallo, Aguirre, Pita, Guinea, Sicilia, Compañón, Roselló, Arturo, Carlos y Luis Carlos. Cambios: Oscar por Compañón.

Arbitró el Sr. Burrueco Moreno, catalán. Su labor fue regular, perjudicando notablemente al conjunto fragatino. Tarjetas amarillas al jugador Tini, del Fraga, y a Oscar, Sicilia y Santi, del Mirandés.

Goles:

1-0 m. 40: Valentín, al lanzar una falta desde fuera del área.

1-1 m. 75: Disparo del jugador Arturo, con fallo garrafal de Guti.

Había mucho interés por presenciar este partido. Unos, por ver en acción al Mirandés, que en los últimos encuentros está cosechando buenos resultados, y otros, por ver en acción a jugadores que en los últimos encuentros no se encontraban en forma, caso de Lobo y Valentín, al margen de haber hecho el Fraga lo mismo que el Mirandés.

Tarde fría, terreno en malas condiciones y a la salida del Mirandés hubo traca de los seguidores de este equipo, que se acentuó más al conseguir el tanto del empate.

Partido malo de solemnidad, con un Fraga que no acertaba en los remates, no pudiéndose anotar en los 90 minutos de juego una sola jugada bien trenzada, más tras los marcajes del Mirandés, hombre por hombre, anulando a los puntales más peligrosos del conjunto fragatino, a pesar de que estos salieron en tromba para sorprender al rival.

No obstante, el Mirandés no lo permitió, colocando una buena defensa, bien escalonada, debiendo decir que no hubo ninguna ocasión de peligro hasta el minuto 33 de partido, con balón centrado por Carlos, que se pasea por la línea de puerta sin encontrar en su camino a ningún rematador.

La única jugada de claro peligro, de todas formas, vendría en el minuto 40, cuando se produce una falta fuera del área, que, como viene siendo habitual y con la maestría que caracteriza a Valentín, mandaba el esférico, de fuerte y colocado disparo, al fondo de las mallas del Mirandés.

Después, en la reaunudación, el Mirandés abre más sus líneas, contragolpeando con mucho más peligro que el Fraga, pues la iniciativa recayó ahora en los jugadores del Mirandés.

A los 75 minutos, el equipo visitante aprovecha su oportunidad, cuando un tiro de Arturo, tras fallo garrafal de Guti, significaría el tanto del empate.

Un resultado, a tenor de lo hecho por locales y visitantes, que se puede catalogar como justo, aunque, a raíz del empate, el conjunto fragatino lo intentara todo, aunque con mucha imprecisión y nerviosismo, lanzando continuamente balones largos.

El Hospitalet, próximo rival del Mirandés, ganó en Barcelona

Barcelona Afic. 0
Hospitalet 1

Barcelona: Angoi, Reigón, Herrera, Villena, Ferrer, Valera (Del Campo), Alcimira, Ciudanova, Blanqueras, Oranez (Reverde) y Linde.

Hospitalet: Del Río, Eloy, Angel Luis, Patón, Toni, Ramírez, Luis (Carreño), Marcelín, Antonio, Muñoz, Espejo (Pirri).

Arbitro: El señor Bueno Grimao, del Colegio Aragonés, que estuvo muy bien. Mostró tarjetas amarillas a Herrera, Toni y Antonio.

0-1, m. 8: Empujón dentro del área de Villena a Antonio. Se señala el penalty que convierte en gol Muñoz.

Mal partido de los azulgranas en el Miniestadi, y victoria visitante gracias a un penalty señalado en los primeros minutos. El Barcelona dominó, aunque sin ideas, practicando un fútbol muy desdibujado, lo que terció hacer buena la labor defensiva de los hospitalenses que en la segunda mitad pudieron aumentar su ventaja en peligrosos contragolpes. En los últimos minutos el cuadro azulgrana se volcó sobre el área visitante en busca del gol del empate, pero tanto la defensa como el portero se mostraron muy seguros.

Poblense 2
Osasuna Prom. 1

Poblense: Molondro, Jordá, L. Comas, Camacho, Gaspar, Riado, Frau (Tudurí, m. 65), Fermín, Ramón (Llull, m. 60), Javier y Andrés.

Osasuna Prom.: Ciaurriz, Edu, Casares, Eladio, Mange (Catena, m. 86), Tarsi, Ripas (Pérez Benegas, m. 65), Ardanaz, Ciganda, Franc, La Cruz.

Arbitro: Estudillo Guill, catalán. Regular. Enseñó tarjeta amarilla a Comas, Camacho, Gaspar y Riado, del Poblense, y a Casares, del Osasuna.

1-0, m. 15: Andrés, tras bonita jugada personal.

1-1, m. 38: Ciganda aprovecha una defectuosa cesión de Riado a su portero.

2-1, m. 73: A la media vuelta, Comas recoge un rechace tras saque de esquina.

Se caracterizó el encuentro por la gran igualdad de ambos conjuntos, así como por la emoción propiciada por la incertidumbre del resultado.

En el Poblense, Camacho, Comas y Andrés rindieron muy bien, mientras que en el Osasuna los mejores fueron Eladio, Franc y Ciganda.

Endesa 1
Andorra 0

Endesa: Martín, Belsue, Jordi, Puigvecino, Lipe, Chamarro, Larrañaga, Lafita, Pablo, Lacambra, Leciñena (Baeta).

Andorra: Arévalo, Toribio, Ruisanz, Marín, Rodri, Hidalgo, Mundo (Muñoz), Emilio, Morales (Snahuja), Javi y Rueda.

Arbitró el señor Andradas Arsumendi, del Colegio Navarro. Muy bien en líneas generales y bien ayudado en las bandas. Mostró tarjetas por parte local a Bersue, por el Andorra a Rueda, Sanahuja y Emilio.

1-0, m. 3: Bersue en balón recibido en profundidad de un compañero aprovecha para marcar.

Terreno en buenas condiciones y tarde fresca en el Luis Arias de Teruel, para presenciar el encuentro de Segunda División B, grupo II, entre el Endesa y el Andorra.

Nada más comenzar el encuentro y en el minuto 3 Bersue recibe un balón en profundidad de un compañero y marca el único gol de la tarde para el Endesa. Pese a este gol inesperado y tempranero, los del Principado han adelantado líneas en busca de la igualada, pero todos sus esfuerzos son frustrados al llegar a la zaga del Endesa.

En el minuto 38, penalty clarísimo en el área del Endesa, que lanza Marín y el balón se va a las nubes, a continuación en el 40, el Andorra desperdicia otra clara ocasión para haber igualado el marcador, llegándose al descanso con 1-0.

Constancia 2
Júpiter 1

Constancia: Sastre, Doro, Soria, Ballester, Javi, Mir, Mota, Diezma, Mas, Roberto y Vaquer. Cambios, Castallo por Mota y Mur por Roberto.

Júpiter: Marín, Borsot, Carvajal, Gines, Serra, García, Fortuno, Fuster, Vázquez, Momo y Aragón. Cambios, Paco por Gines y Jaume a Aragón.

Arbitró el señor Aracil Lillo, del Colegio Valenciano. Mostró amarillas a Doro del Constancia.

0-1, m. 37: Romo de duro disparo que no consigue parar Sastre.

1-1, m. 45: Mas aprovecha un rechace de Martín.

2-1, m. 50: Mota con gran efecto y en un tiro alto bate al portero visitante.

El triunfo del Constancia no convenció a sus seguidores, ya que el juego careció de fuerza en el centro del campo y sólo la buena suerte hizo que este encuentro fuera ganado por los locales. La tónica en el Constancia fue la nulidad de ideas, colocación e imprecisiones en el centro del campo que facilitaban la presión del Júpiter. En los minutos 2 y 4 ya pusieron los visitantes el corazón en un puño a los espectadores que presenciaban el partido. El dominio fue de los catalanes, a pesar de haber inaugurado marcador, la suerte se puso a favor de los locales.

Arnedo 2
Tarrasa 0

Arnedo: Chacon, De Miguel, Gómez, Martín, Bembe, Taita (Guisado), Romanos, Moreno, Eduardo, Peligueta, Txomin (Leo).

Tarrasa: Paco, Salinas, Germá (Brasi), Tua, Flores, Ureña, Bonet, Samper, Saletes, Valles, Paquito (Dobal).

Arbitró el señor Yebenes López, del Colegio Castellano, bien, siguiendo el juego de cerca. Amonestó a Bembe y Moreno del Arnedo. Por el Tarrasa a Salinas, Bañes, Paquito y Brasi.

1-0, m. 28: En contrataque del equipo local Martín, desde fuera del área por el lado izquierdo envía al fondo de las mallas.

2-0, m. 63: Eduardo se hace un autopase y por debajo de las piernas de Paco envía a las mallas.

Comenzó el encuentro con dominio alterno, si bien la iniciativa del partido la tenía el Arnedo, que intentaba llevar la pelota hasta el portal visitante, disfrutando de varias ocasiones de gol, desbaratadas por la defensa visitante, teniendo una gran seguridad en la defensa del Tarrasa, Salinas, Tua y Flores, que fueron los hombres más seguros que tuvo el Tarrasa en todo el encuentro, pero tanto ir el cántaro a la fuente que a fin el Arnedo consiguió marcar y ocasiones tuvo de haber marcado en tres ocasiones más en esta primera parte, pero unas veces por mala suerte y otras por el acierto de los defensores, no se marcaron más goles.

Mahonés 3
Gerona 1

Mahonés: Ignacio, Soria, Nofre, Tixidor, Quintero, Fernando, Lorenzo, Madrigal II, Aldio, Doro y Diago. Cambio el de Rafael por Aldio.

Gerona: Dentolla, Sague, Fina, Espigoles, Fuentes, Mayoral, Abad, Salo, Lozano, Torreblanca y Cristo. Cambio de Elías por Torreblanca.

Arbitro: el valenciano Graneill Fiel. Estuvo bien. Mostró tarjetas amarillas al local Quintero y al visitante Abad.

Goles:

1-0, minuto 29. Diago de cabeza.

2-0, minuto 60. Lorenzo en posición dudosa.

3-0, minuto 70. Potente trallazo de Doro.

3-1, minuto 76. Lozano de cabeza.

El 3-1 es bastante significativo de lo que fue el encuentro. El Sporting Mahonés ha tardado casi 30 minutos para que consiguiera asentarse sobre el terreno de juego. Antes, Abad en el minuto 5 y 21, sólo ante Ignacio hubiera podido cambiar el signo de este encuentro. Sin embargo, a partir del gol de Diago el Sporting arrolló a un Gerona que dijo tener aspiraciones de ascenso, pero que no las demostró sobre el mojado césped del estadio Municipal de Mahón.

La segunda mitad fue un calco de la primera: el Gerona salió a por todas..., pero la recibió en su portería donde Dentola se mostraba impotente ante la avalancha que le venía encima.

En resumen fue un encuentro entre donde el Mahonés hoy no tuvo rival. Destacar el gol de antología de Doro que hizo sacar los pañuelos en la grada.

Atl. Baleares 0
Aragón 1

Atl. Baleares: Pascual, Tur, Javier, Sebastián, Aguilo, Baltasar, Molina, Chea, Amengual, Artabe, Vera.

Cambios en el minuto 39 Bonnin por Chea y en el 70 Botubot por Baltasar.

Aragón: Echevarría, Toño, Pablo, Virgilio, Villanova, Bernal, Tejero, Vizcaino, Florido, Villarroya, Salillas.

Cambios en el minuto 75, Borao por Salillas.

Arbitró el partido el señor Miro Pastor, del Colegio Vizcaino, que estuvo regular, pero no influyó para nada en el resultado. Fue el protagonista y fue muy protestado por el público. Hubo jugadas complicadas, pero él hizo la vista gorda. Amonestó a los locales Bonnin y Aguiló.

Gol: 0-1, minuto 59, Vizcaino se planta delante de Pascual y le bate de fuerte tiro y raso.

El equipo local ha vuelto a defraudar a sus seguidores y además a perdido un nuevo partido, y eso que enfrente no ha tenido un rival muy incomodo, pero los maños han sabido nadar y guardar la ropa y así han obtenido un resultado muy positivo.

La victoria del equipo visitante ha sido justa, ya que han juzgado con mucho más orden y sobre todo han sabido aprovechar sus oportunidades, mientras que los locales han fallado una tras otra todas sus ocasiones.

Destacados por parte local Pascual y Vera, mientras que por parte del Aragón Virgilio, Tojero, Vizcaino y Florido.

Tarragona 2
Sanse 0

Tarragona: Coch, Hidalgo, Santiago, (Pares), Eloy, Cullera, Domínguez, Mañas, Palanca, (Garriga), Soregui, Bañeras y Escaich.

Sanse: Urcelaín, Eceiza, Arriaga, Bengoechea, Alava, Aldaluz, Sukunza, Loinaz, Igoa, Martínez y Moreno. Cambios: Arriaga dejó su puesto a Bontigui y Moreno el suyo a Rodri.

Arbitró el señor Domenech, del Colegio Balear. Actuación nefasta, siendo despedido con un gran pita. Perjudicó a ambos conjuntos, los cuales no salieron contentos con su actuación. Mostró tarjetas amarillas a Eloy y dos a Hidalgo, por lo que éste vio la roja.

Goles:

1-0, minuto 25. El Nastic saca un córner, salta Soregui y Bengoeche y este último remata sobre su portería, rechazando un sorprendido Urcelain, que nada puede hacer por evitar el posterior remate de Escaich.

2-0, minuto 50. A la salida de un córner se prudu-ce un pequeño barullo en el área vasca y Palanca remata al fondo de la red. Los jugadores vascos protestaron este gol por manos de un jugador granate.

Partido que se ha carecterizado por una primera hora en la que el equipo vasco ha dominado técnica y tácticamente a su rival, aunque el Nastic marcó los goles, siendo los locales los que contemporizaron en el segundo tiempo, período en el que hubo un juego de poder a poder, aunque sin acierto rematador por parte del Sanse.

Mollerusa 1
Badía 2

Mollerusa: Barceló Font, (Molina), Farrero, Morgades, Guillen, Ruiz, Lore, Juan Carlos, Luis Pantoja, Leiba.

Badís: Julio, Sebastián, Mezquida, Pastó, Salas, Nadel, Salburi, (Lluch), Riera, Gemenías, (Sanzo), Obrador, Jaime.

Arbitró, Ansuategui Roca del Colegio Valenciano que ha tenido una discreta actuación. Mostró sólo una tarjeta amarilla a Sebastiá.

Goles:

1-0, minuto 19. Jugada individual de Morgados que culmina con un tiro cruzado que bate a Julio.

1-1, minuto 24. Jugada de Pastó que origina un mal entendimiento entre Farrero y Bardeló que introduce la pelota en su propio marco.

1-2, minuto 40. Jaime pasa a Obrador y éste bate al portero local.

Partido de claro dominio local con el Badía aprovechando muy bien las pocas oportunidades que tuvo de acercarse a la portería local.

En la segunda parte, prácticamente se jugó en campo del Badía. Destacados por Mollerusa a Pontoja. Por el Badía a Julio y Nadal. Mencheta.

M.C.D. 2018

Tercera División

El Lermeño no pudo con el At. Bembibre (0-0)

Lerma (Boni). — El Racing Lermeño y el Atlético Bembibre empataron a cero goles en partido de Tercera División del Grupo VIII, jugado en el campo del «Arlanza», que registró una floja entrada en una tarde fresca y con terreno de juego algo blando.

Lermeño: Meruelo, Yáñez, Rodri, Eduardo, Juez, Pirola, Merino, Goyo, Esteban Martín, Pablo y Pacheta. En el minuto 46, Pirola fue sustituido por Salva y en el 65, Merino II dejó su puesto a Herreros.

Bembibre: Sillán, Carlos Alberto, Pedro, Payero, Susi, Darío, Santalla, Serafín, Merayo, Capelo y Paco. En el minuto 89 Santalla dejó su puesto a Seguro.

Arbitró el señor Guerrero del Colegio Soriano. Regular. Mostró tarjeta amarilla a Merino por parte de los locales y a Capelo por los visitantes.

La primera parte del encuentro comenzó con insistente presión local, lo que después sería la tónica general de todo el encuentro. Pudo cambiar el rumbo del partido una jugada que se producía en el minuto inicial de juego, si Esteban Martín acierta con un balón, que se encontró en el área chica, sólo ante el portero visiante, estrellando el cuero en el cuerpo del guardameta, incomprensiblemente. Lo que hubiera obligado a abrir líneas a los visitantes que así las mantuvieron de forma contraria durante todo el tiempo.

Siguió el dominio abrumador local con ligeros contrataques de los leoneses, que en ningún momento suponía peligro para la puerta de Meruelo, sobrando la parcela del terreno local. Pero las penetraciones de los lermeños eran achicadas con contundencia por la cobertura del Bembibre, rayando en ocasiones en dureza con el consentimiento del colegiado en cuyas labores se distinguían Payero, Pedro y Susi.

La insistencia local era más bien fuego de artificio pues ningún balón se jugaba en circunstancias favorables para transformar y Sillán no tuvo más trabajo que el de recoger balones cedidos o tiros flojos, que sin peligro, llegaban a sus dominios.

Racing Lermeño.

El segundo período se acusó más la presión local y los ataques visitantes se hicieron más espaciados contrarrestando la defensa local los tímidos balones que los leoneses empujaban en las inmediaciones del área. Con un toma y daca transcurrió más de media hora en que los cambios de Salva por Pirola y Herreros por Merino II restaron efectividad al cuadro local, pues se cambiaba un defensa por un delantero y se sustituía a Merino II, uno de los atacantes que había llevado balones al área contraria, dejando sobre el terreno a un Pacheta en una tarde totalmente desdibujada. Esto ocasionó el que el Bembibre se estirara en busca de un gol de suerte y a punto estuvo de lograrlo en el último minuto del partido en una salida en falso que hizo Meruelo dejando la portería desguarnecida y llegando el balón a Serafín en óptimas condiciones, el cual quiso colocar en vez de disparar fuerte y su balcón flojo dio tiempo a reaccionar a la defensa local para conjurar el peligro.

El marcador quedó en unas tablas que hacen justicia a lo acontecido en el terreno de juego. Por lo demás en el encuentro imperó el cero cerismo, pues tanto jugadores, árbitro y temperatura, así como marcador, nos dieron la razón en la frase. Destacaron por los visitantes, Pedro, Santalla y Merayo y por los locales, los mejores fueron Juez, Pablo y Rodri.

Injusto empate del Briviesca con el Valladolid Pr. (2-2)

Briviesca (Movilla). — El Club de Fútbol Briviesca y el Valladolid Promesas empataron a dos goles en encuentro correspondiente la decimocuarta jornada de Liga de Tercera División, grupo VIII. Al descanso se llegó con el marcador favorable a los locales por uno a cero.

Briviesca: Casado II, Oviedo, Ferreiro, Roberto, García, Raúl, Juan Carlos, Canelo (Mario, 85'), Luis Angel, Pañero y Nacho (Carlos, 59').

Valladolid Promesas: Luis, Cuaresma, Gaspar, Fernando, Fano, Juan Alberto, Cano, Fierro (Cundi, 46'), Pereira, Meseguer (Pedro, 65') y Bernal.

Arbitro: Dirigió el encuentro el salmantino Sánchez Regidor. Bien. Mostró la cartulina amarilla a Ferreiro, Carlos, Raúl y Pañero. Todos ellos del equipo local. Al final recibió pitos de los aficionados por entender que se excedió en mostrar todas las cartulinas a los burebanos y ninguna a los visitantes.

Goles:

(1-0) 3': García empalma un zurdazo desde fuera del área que el balón llega sin remedio al fondo de la red.

(2-0) 72': Jugada de Oviedo con pase a Roberto, éste que está desmarcado, centra y Luis Angel de cabeza remata. El balón atraviesa toda la portería sin entrar y Pañero viniendo con fuerza desde atras, de fuerte chut marca.

(2-1) 77': Fano se desmarca de tres defensas y su pase es rematado por Juan Alberto a la red.

(2-2) 89': Fano se lleva el balón delante de cinco defensas y sólo ante el portero de tiro cruzado cierra el marcador.

Ambiente: Tarde fría, buena entrada de público. Este encuentro había sido declarado medio día de ayuda al club. El terreno de juego se encontraba blando por lo cual hubo abundantes resbalones de los jugadores de ambos equipos.

Comentario:

El Briviesca se dejó escapar un punto de oro ante el líder, el Valladolid Promesas, un partido que tenía ganado desde el minuto tres del comienzo del choque. Los jugadores filiales del Real Valladolid apenas inquietaron la portería defendida por Casado II. Por su parte, los burebanos han realizado sin duda el mejor partido de lo que va de temporada. Sólo la mala suerte de fallar un penalty a los cinco minutos de juego y un poco el desconcierto del cambio realizado de Mario por Canelo supusieron el empate de los de Briviesca.

La primera parte fue de dominio burebano ya que apenas habían transcurrido diez minutos y habiéndo lanzado cuatro saques de esquina por ninguno visitante. Con el gol temprano se animaron los locales y en la jugada siguiente en un balón controlado por Luis Angel dentro del área es derribado por el portero pucelano y el colegiado decreta la máxima pena. Esta es lanzada por Pañero y el portero logra despejar el balón.

La defensa visitante pasó repetidas veces apuros en los ataques llevados por Canelo y Juan Carlos, pero a la hora del gol, el guardameta y la defensa achicaban el peligro.

En el minuto 26, Luis Angel tuvo que ser atendido fuera del terreno de juego debido a un choque con Luis en uno de estos ataques. El peligro por parte de los vallisoletanos llegó en los dos últimos minutos del primer tiempo a tiros de Bernal y Meseguer, pero Casado II detuvo bien.

La segunda parte cambió un poco la tónica, atacando más los visitantes y, lógicamente, abrieron más sus líneas, en un intento de igualar el partido. A los cinco minutos, Pañero lanza un fuerte chut que no acierta a detener el portero y se le escapa el balón, pero Nacho, que no está atento a esta jugada, y no aprovecha el fallo.

Con el segundo gol en contra, se lanzan los visitantes aún con más ahinco al ataque, sobre todo su capitán, Fano, que en dos jugadas personales suyas viene los dos goles de la igualada.

En resumen, partido dominado por el Briviesca, que mereció mejor resultado y sólo la mala fortuna de cara al gol se lo impidió. Los visitantes no demostraron en esta ocasión, los motivos de ser los primeros en la tabla.

Destacaron por parte local Oviedo y Roberto y por los visitantes Fano y Bernal.

Y-10. GUSTA A LA GENTE QUE GUSTA.

El Lancia Y-10 gusta a la gente de hoy, innovadora y con personalidad.
El Y-10 en sus dos versiones —Fire y Turbo— cambia la actual concepción del automóvil de prestigio.
Ven a verlo. Te va a gustar.
(Desde 1.049.370 IVA incluido).

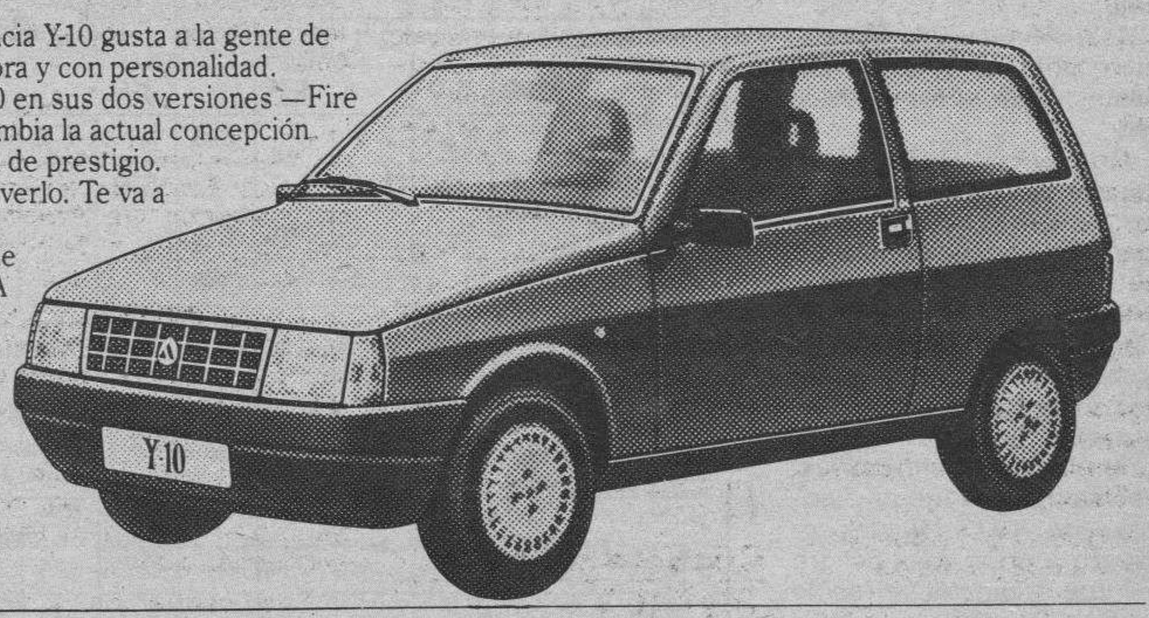

NUEVO CONCESIONARIO LANCIA: ORTIZ MOTOR, S. A.

Avda. General Vigón, s/n (Edif. Otamendi). Tel. 21 03 03
BURGOS

M.C.D. 2018

Regional Preferente

Pese a su traspiés, la Arandina sigue de líder

Burgos (José Luis Saiz).— Dos enfrentamientos entre equipos de la provincia deparaba la última jornada y mientras Los Robles se alzaba con el triunfo en la capital frente al Tardajos, en Villarcayo, el titular daba buena cuenta de su oponente, al que esta vez falló la suerte. Sorprende el empate de la Arandina en su campo, si bien el rival es uno de los equipos fuertes de la categoría, el Osorno y no tan sorprendente como brillante la victoria del Atlético Burgalés ante los sorianos del Valeránica, equipo al que se puede decir, borraron del campo los chicos de Alex.

Trespaderne y Vadillos corrieron suerte similar, pues ambos salieron derrotados por el mismo tanteo (0-4) en sus visitas a Soria y Venta de Baños.

Por último, el Rauda perdió por la mínima en la Villa de los Condes, ante el Carrión. Es un discreto resultado, pero muy poco satisfactorio.

Y ya ha llegado la nieve. En Guardo tuvieron que suspender el partido. Lo de todos los años...

Tardajos P. Zoco 1
L. Robles Montija 2

Burgos (J.L.S.).— Por dos goles a uno, el equipo de Los Robles se impuso al Pacharán Zoco en partido de Regional Preferente, disputado en el campo número 4 de Pallafría, en la mañana de ayer, con terreno en aceptables condiciones y escasa afluencia de aficionados, mucho más interesados en el partido que a esa misma hora y en el «Luis Pérez Arribas» disputaban los juveniles del Real Burgos y del Atlético de Madrid. Al descanso ganaban los visitantes por dos goles a cero.

Tardajos P. Zoco: Constan, Salva, Jota, Javi, José Ignacio, Pardo (Jorge), Barquín, Maxi, Chema, Benja y Quini.

Los Robles Montija: Pachi, Juan Carlos, Edu, Letamendia, Ruiz Ibáñez (Martín), Jorde, Aure, Leandro, Céspedes, Javi y Fredy.

Arbitro: Dirigió el encuentro Izquierdo Santamaría, de Burgos, que pese a no cometer equivocaciones en la señalización de las faltas, continúa adoleciendo de una preocupante falta de autoridad. Un partido que discurría por los cauces de la más absoluta normalidad, degeneró al final en un recital de brusquedades que el colegiado en ningún momento supo cortar.

0-1. Minuto 15. Céspedes, resuelve por alto, con gran habilidad, una melé ante el área de Constan.

0-2. Minuto 44. Nueva melé en la portería local que resuelve Céspedes, por bajo.

1-2. Minuto 88. Chema, al recoger un rechace del poste, envía al fondo de la red.

Comenzó el Tardajos apretando contra su área a los visitantes, que respondían con buenos contraataques de su extremo Aure, principalmente, pero tuvieron además a la suerte como aliada, en oportunidades muy claras de los delanteros locales que no acertaron a culminarlas. Poco a poco se fue nivelando el juego y Los Robles comenzó a crear más peligro del que originaba su rápido exterior, y así, llegaron los dos goles que, prácticamente sentenciaban el encuentro, pues atrás, Letamendia y Jorde se bastaban para controlar los ataques de los verdes.

No cejó el Tardajos en su empeño a lo largo de la segunda parte y como premio a su esfuerzo llegó ese gol, demasiado tardío como para lograr el empate que sin embargo, merecieron.

Los Robles si de algo pecó fue de contemporizador, consciente de su superioridad y a punto estuvo de haberles costado caro. Un empate hubiera sido un resultado justo, pero la superioridad de los visitantes de alguna forma tenía también que verse reflejada en el marcador. Maxi, Benja, Quini y los laterales fueron los mejores del Tardajos, mientras que por Los Robles destacaron Letamendia, Aure, Jorde y Céspedes, autor de los dos goles.

Atl. Burgalés 5
Valeránica 0

Burgos (J.L.S.).— Por cinco goles a cero, el Atlético Burgalés derrotó a la Valeránica en partido disputado en la tarde de ayer en «El Plantío», con asistencia de público superior a la de jornadas anteriores. Al descanso se retiraron los equipos con ventaja mínima de los locales.

At. Burgalés: Roberto II, Revilla, Roberto I, Ibáñez, Jordi, Salva (Morales), Marañón, Martinín, Juan Carlos, Juan y Cristóbal (Néstor).

Valeránica: Ramos I, Paredes, Ricardo, Catalina, Abad, Ramos II (Javi), Tomás, Elvira, Carlos, Domingo y Calonge (Ennrique).

Arbitro: Dirigió el encuentro el burgalés Estébanez II, sin complicaciones.

1-0. Minuto 15. Marañón, con serenidad, bate a Ramos I por su izquierda.

2-0. Minuto 49. Pared entre Juan Carlos e Ibáñez, que resuelve éste de tiro fuerte.

3-0. Minuto 77. Centro desde la izquierda. Toca Ibáñez de cabeza al centro y allí, Marañón, también de cabeza, marca un bonito gol.

4-0. Minuto 82. Martinín culmina una jugada de toda la delantera.

5-0.Minuto 89. Ingenuo penalty que transforma Juan Carlos.

Hoy ha jugado el Atlético Burgalés un bonito partido, pleno además, de eficacia rematadora, lo que se ha traducido en una goleada que pudo haber sido más amplia a poco que los postes en tres ocasiones o las «genialidades» de alguno de sus delanteros no lo hubiesen impedido. Sin embargo, se ha jugado al primer toque (salvo excepciones), se han buscado las alas y por allí ha llegado el mucho peligro que han creado ante la puerta soriana. No sabríamos destacar a nadie, pero Juan Carlos, que no ha brillado en la faceta goleadora, se ha mostrado como el gran director de juego que es, bien secundado por Ibáñez, Salva y Juan, junto a la seguridad defensiva y una buena actuaciónde Roberto II, que en la primera parte supo salvar un gol cantado que podía haber supuesto haber asistido a un partido muy distinto. Por el Valeránica poco se puede decir. Descuidaron en exceso los marcajes y eso al final, lo han pagado caro. Un equipo más de los muchos que «vegetan» en la categoría.

Señalar por último, a título anecdótico, que el quinto gol fue producto de un ingenuo penalty. Chocaron el portero y un defensa, quedando aquel conmocionado. Otro jugador del Valeránica, al ver a su compañero en el suelo, cogió el balón con las manos dentro del área y lo hechó fuera. Pero el árbitro, con buen criterio, sancionó el correspondiente penalty.

Villarcayo Nela 5
Polideportivo Salas 1

Villarcayo (Especial para DB).— Por cinco goles a uno (1-0) ha vencido el «Nela» al Pol. Salas.

Villarcayo: Pedro, Pela, Andino, Toño, Antonio (Chusma), Juan, Callejo (Picón), Miguel, Javi, Toni y Micky.

Pol. Salas: Montero (Izquierdo), Pino, Pirola, Lorenzo (Antón), Josele, Andrés, Raúl, Enrique, Carlos David, Portugal y Juan.

Dirigó el partido Julián Fernández que estuvo bien.

1-0. Min. 23. Antonio, en falta directa.

1-1. Min. 49. Raúl.

2-1. Min. 65. Antonio, de penalty.

3-1. Min. 77. Javi, de penalty.

4-1. Min. 83. Micky.

5-1. Min. 88. Javi.

Pudo el Salas adelantarse en la primera parte, merced a las oportunidades de que dispuso, sin embargo fue el Villarcayo el que logró adelantarse en el marcador merced a un bonito gol de Antonio.

En la continuación el Salas continuó presionando y pronto consiguió el empate. Nada hacía suponer que los locales resolvieran con tanta facilidad un encuentro que hasta entonces había estado dominado por los serranos, pero dos penaltys casi consecutivos doblegaron a un Salas que había jugado la primera mitad sin la colaboración de su portero titular.

Un momento del bonito partido que ayer disputó el Atlético Burgalés en «El Plantío», y en el que goleó ampliamente a la Valeránica de Berlanga de Duero.

Arandina C.F. 0
Osorno 0

Aranda de Duero (Mery Varona).— Primer empate de la Arandina en su campo, al igualar a cero goles con el Osorno en partido disputado en el estadio municipal de El Montecillo.

Arandina: Chopo, Cristóbal, Moneo (Madriles), Camarero, Gaona, Angel, Richard, Perico, Miravalles, Gallo y José Félix.

Osorno: Valles, Quique, Vicente, Sambade, Aquilino, Garrido, Celes, Pastor (Javi), Marcelino, Hinojal y Matallana.

Arbitro: Sainz de Lomas, mal. No se entendió con los linieres.

La suerte no acompañó ayer a la Arandina, que pese a crear numerosas ocasiones de gol no acertó a rematarlas. Entre éstas hay que mencionar el fallo de un penalty por parte de Richar, y en el minuto 35, un gol anulado por el árbitro. La Arandina mereció ganar pero tuvo que conformarse con el empate. En cualquier caso, continúa imbatida.

Carrión 2
Rauda 1

Carrión de los Condes (Palencia).— Carrión: Rafa, Sigüenza, Jorge, Juanillo, Floren, Catón, Bezos, Dito, Mambrilla, Villalba (Eduardo) y Guillermo (Tarilonte).

Rauda: Núñez, Pichón, Campillo, Gordo, Edu, Julito, Pedro, José Antonio, Martínez, Potín y Madrigal.

Arbitro: Hernando, de Palencia, bien.

1-0. 56 min. Catón.

1-1. 76 min. Potín.

2-1. 89 min. Tarilonte.

Gordo, en el minuto 71 falló un penalty que pudo haber significado el empate, en un partido que el Rauda no mereció perder.

Dominio del Carrión en la primera parte, con excelentes intervenciones de Núñez, que salvó a su equipo de encajar algún gol. En la continuación prosiguió la misma tónica de toma y daca con el Rauda contragolpeando con peligro traducido en el gol de Potín y el penalty desperdiciado por Gordo.

Venta de Baños 4
Vadillos C. F. 0

Venta de Baños (Palencia) (Especial para DB).—Por cuatro goles a cero, el Venta de Baños de Palencia se ha impuesto al Vadillos, de Burgos. Al descanso el resultado era de dos goles a cero.

Venta de Baños: Antolín, Bermejo, Gelo, Fano, Rafa, Pedro, David (Juanito), Quique (Roberto), Julio, Miguel Angel y Lolo.

Vadillos: Chino, Lucas, Mariscal (Félix), Elías, Oscar, Domi, Zamorano, Villa (Samuel), Ricky, Alberto y Alegre.

Arbitro: el palentino Sr. Curieses, buena actuación. Expulsó a Fano.

1-0. Min. 6. Lolo.

2-0. Min. 25. Bermejo.

3-0. Min. 52. Julio

4-0. Min. 88. Julio.

Hacía mucho tiempo que en Venta de Baños no presenciaban un partido tan bien jugado como el que ayer ofrecieron locales y visitantes, en un partido en el que la diferencia en el marcador vino dada por la superioridad de los locales a la hora de aprovechar sus respectivas oportunidades. Y buena prueba de la satisfacción del público, la ovación de gala con que obsequió a los dos equipos al retirarse a los vestuarios.

El Vadillos tuvo a sus mejores hombres en Domi y Alberto.

Trespad.	3-1	3-3	2-2	2-1	4-2														2-2
	Guardo	1-2		3-1		3-1		1-0		(S.)								1-0	
		Arandina	6-0		3-0		3-0		0-0								1-0		3-2
	1-2		T.P.Zoco	2-2		3-0		1-2								2-2		0-3	
		1-1		A.Burgales	7-0		5-0								2-0		0-1		0-0
	4-5		3-1		Navaleno	1-1								2-3		2-3		2-2	
		1-5		1-4		S.Esteban							1-1		1-2		0-3		2-1
	0-4		5-0				Valeránica					3-1		3-1		1-3		3-0	
		1-1						Los Robles			3-0		3-1		4-1		1-2		1-1
	3-0								Osorno	4-1		3-1		3-3		1-2		2-1	
1-1										Cervera	1-0		1-2		1-1		2-1		0-0
3-1									2-0		C.D.Rauda	0-1		2-2		1-1		2-1	
0-0								1-4		1-2		P.Salas	1-0		2-2		1-1		
5-1							2-1		0-3		3-1		Vadillos	1-0		4-0			
3-1						3-0		4-1		1-3		6-0		Villada	2-1				
4-0					2-0		1-1		6-0		4-0		3-0		Soria C.F.				
				1-1		2-4		1-0		3-2		2-2		0-1		Cristo At.			
			3-1		5-1		4-1		1-1		0-0		4-0				V.Baños		
		1-2		0-3		4-3		0-1		1-0		5-1						Villarcayo	
	0-1		4-1		4-2		1-0		2-2		2-1								Carrión

M.C.D. 2018

Fútbol

El equipo de sordos de Madrid campeón de España (2-1)

Burgos (Pesa).— El conjunto de Madrid ha conquistado el campeonato de España de fútbol para sordos al imponerse en la final al equipo de Pamplona por dos goles a uno. Al descanso el marcador señalaba ventaja mínima de los navarros. Tiempo frío pero soleado, terreno de juego en buenas condiciones y bastantes partidarios de ambos equipos que demostraron su alegría en varias fases del encuentro haciendo estallar petardos en gran profusión. Diversas autoridades regionales, locales y de la Federación Nacional de Deportes Silenciosos, asistieron al encuentro.

Madrid: Camino, Moneo (Cano), Ebuiche, Holguín, Gallardo, Sánchez, Merino, Albo, Castillo, De la Cruz y Campillo.

Pamplona: García Vela, Ramos, González, Ezquerra, Urra, Sarasa, Diego (Larumbe), Larrea, Orejas, Alfaro y Arriazu.

Arbitro: Dirigió el choque con total acierto el colegiado burgalés Gregorio Villar que estuvo eficazmente auxiliado en las bandas por los líneas, Vallejo y Alvarez. Dos tarjetas amarillas a Albo provocaron su expulsión, así como la del jugador pamplonica Alfaro que vio la roja directa por planchazo a un contrario. Diego de los vencidos, también fue amonestado.

Goles.- 0-1 (minuto 18): Ataque de la delantera navarra que aprovecha Orejas para abrir el marcador.

1-1 (minuto 78): Centro por la izquierda sobre el marco navarro. Titubea la defensa lo que aprovecha Diego para de disparo cruzado empatar el partido.

2-1 (minuto 80): Sólo dos minutos después y en plena euforia madrileña, el capitán del conjunto Urra remata a la red un centro medido de Diego.

Comentario

El partido ha tenido un justo vencedor ya que si la primera mitad ha sido de dominio de los navarros sólo han materializado una de las varias ocasiones de las que disfrutaron y por ello llegaron al término de los primeros cuarenta y cinco minutos con esa mínima ventaja que no había decidido nada y dejaba las espadas en alto para la continuación.

Conformismo del Pamplona en el primer tiempo

Pronto se pudo ver que los pamplonicas se conformaban con el resultado y se replegaban sobre su portal para tratar de defender la exigua ventaja. Casi lo consiguen pero el once madrileño con muchas más ideas, trenzando mucho más juego y sobre todo con muchas mejores reservas físicas iban poco a poco estrechando el cerco de la meta defendida por García Vela y sólo la mala fortuna impedía la justa igualada.

Pudo llegar en el minuto 15 del segundo tiempo cuando el árbitro sancionó a los de Pamplona con una pena máxima que Campillo envió al larguero, malogrando la gran ocasión. Siguió trabajando el once de la capital y en dos minutos dio la vuelta al marcador pudiendo conseguir mayor diferencia en el resultado puesto que los navarros acusaron mucho más el desgaste ocasionado al jugar dos partidos en menos de veinticuatro horas.

Más oficio, el campeón de España

Vimos al once campeón con más oficio en sus filas. Ligaron bastantes jugadas con mucha idea y no exentas de cierta clase. El ala izquierda se entendió perfectamente y por ahí llegaron los momentos de gran peligro. El centro del campo navarro quedó roto trás el descanso y de ello se aprovechó perfectamente el cuadro madrileño. Por lo visto en estos dos días de fútbol para sordos, los campeones, lo son con todo merecimiento.

Al finalizar el partido las diversas autoridades que presenciaron el encuentro entregaron los distintos trofeos a los equipos, que quedaron clasificados como sigue: Campeón de España, el conjunto de Madrid; subcampeón, el conjunto de Pamplona; el equipo de Zaragoza, que previamente había derrotado por dos goles a cero (ambos marcados por Víctor Mateos), al de Burgos, se clasificó en tercera posición mientras que los burgaleses quedaron en cuarto lugar.

Equipo de Madrid, campeón.

Equipo de Pamplona, subcampeón.

Elegido el nuevo presidente del Murcia

Murcia (Efe). — Juan Garrico Hernández, ha sido elegido presidente del Club Real Murcia, al conseguir 3.420 votos, frente a los 787 que obtuvo su rival en las elecciones, Pedro Tobarra Ochoa.

Garrido, de profesión industrial, una vez efectuado el recuento en las ocho meses electorales, sobre el censo aproximado de 10.600 socios, consiguió 3.420 votos frente a los 787 de Tobarra, profesor de Universidad.

Una vez conocida su elección, Garrido, que sustituye en el cargo a José Pardo Cano, quien dimitió tras ocho años de gestión, ha pedido a la Junta electoral, celeridad en su proclamación, que debería realizarse dentro de seis días.

El nuevo presidente expresó su intención de comenzar a ejercer su cargo hoy mismo, dado que ayer había llegado a un acuerdo con su rival, Pedro Tobarra, por el que ambos se comprometían a no impugnar las elecciones, con independencia del resultado de estas.

La celeridad en la toma de posesión se justifica por la taquilla que el club pueda realizar el próximo miércoles en el partido de Copa del Rey, ante el Fútbol Club Barcelona y que Garrido piensa destinar al pago de haberes de la plantilla de jugadores.

Nuevas acciones de los «Holigans»

La Asociación Escocesa de fútbol ha anunciado una completa investigación sobre el grave incidente producido durante el partido Hibernian-Celtic de Glasgow, el sábado en Edimburgo, cuando el lanzamiento de un bote de gas tóxico en las gradas por parte de un «hooligan» (literalmente, gamberro) obligó a someter a tratamiento a casi 200 personas, buena parte de ellas mujeres y niños y 43 de los cuales tuvieron incluso que ser trasladadas al hospital.

Fútbol juvenil

Jornada aciaga para los equipos burgaleses

Burgos (DB).— La decimosegunda jornada del calendario de la Liga nacional de juveniles no ha sido nada afortunada para los dos equipos representativos de la capital, ya que mientras el R. Burgos caía en Pallafría ante el At. Madrileño por cero a cuatro, el San Esteban era severamente derrotado (9-0) por el cuadro navarro del At. Osasuna.

En el «Luis Pérez Arribas», con terreno en regulares condiciones, bastante público y tiempo frío pero soleado, los equipos han formado de la siguiente manera: R. Burgos.- Carlos, Fredy, Miguel Angel, Santi, Manolo (minuto 72, Joaquín), Gustavo, Barbero, Lucio, Zamora, Raúl I (65, Balbás) y Francisco.

At. Madrileño.- Barbero, López, Sanz, Besarbe, Aguilar, Cazorla, Pérez, Pomares, Diego (60, Zurdo), Alejandro y Boyer (46, Rafa).

Arbitro.- La dirección del choque corrió a cargo del colegiado García Moreno. Su labor resultó buena. No hubo necesidad de tarjetas.

Goles.- 0-1 (minuto 50): Ataque de la delantera madrileña que corta la zaga local. El balón es cedido al portero que no sale por él, y Cazorla remacha a la red.

0-2 (minuto 62): Zurdo en jugada personal adelanta por segunda vez a los visitantes.

0-3 (minuto 72): Otra vez Zurdo manda el balón a las mallas burgalesas.

0-4 (minuto 94): En tiempo de descuento Pérez cierra la cuenta para su equipo.

Comentario

Aunque pueda sonar a tópico la derrota de los alevines burgaleses no ha merecido ser tan abultada y si apuramos un poco más podrían haber salido triunfadores si todas las ocasiones del primer período se hubieran aprovechado.

De lo que si puede hablarse es que hubo dos tiempos perfectamente definidos. Los primeros cuarenta y cinco minutos fueron totalmente de dominio local que pudo perfectamente haber sentenciado el resultado, sobre todo en los minutos 10, 15, 25 y 30 en que Francisco, Barbero y demás delanteros no supieron materializar en algo positivo las oportunidades presentadas. Holgada, podría haber sido la ventaja burgalesa al descanso.

En la continuación y a los cinco minutos llegó la jugada desgraciada del primer gol visitante y el conjunto local se desmoronó a partir de ahí como un castillo de naipes.

Tomó entonces las riendas del partido el once madrileño, en especial desde la salida al campo (minuto 60), del jugador Zurdo que se encargó de canalizar todo el buen juego de su cuadro. No hubo nada que hacer, a pesar de los esfuerzos desesperados de los locales por aminorar el marcador.

Los madrileños, con la confianza que da ir por delante en el marcador, sacaron a relucir sus aptitudes y con un juego bastante técnico y muy bien ligado dejaron sobre el césped de Pallafría muy buenos modos. Puede decirse que los burgaleses no oponían resistencia, pero eso no empaña la victoria de los «colchoneros».

Próxima Jornada

El domingo día 6 de Diciembre se disputará la decimotercera jornada del calendario liguero de la Liga nacional juvenil (grupo 3º), enfrentándose los conjuntos burgaleses San Esteban y R. Burgos, a los Tudelano y Helios respectivamente.

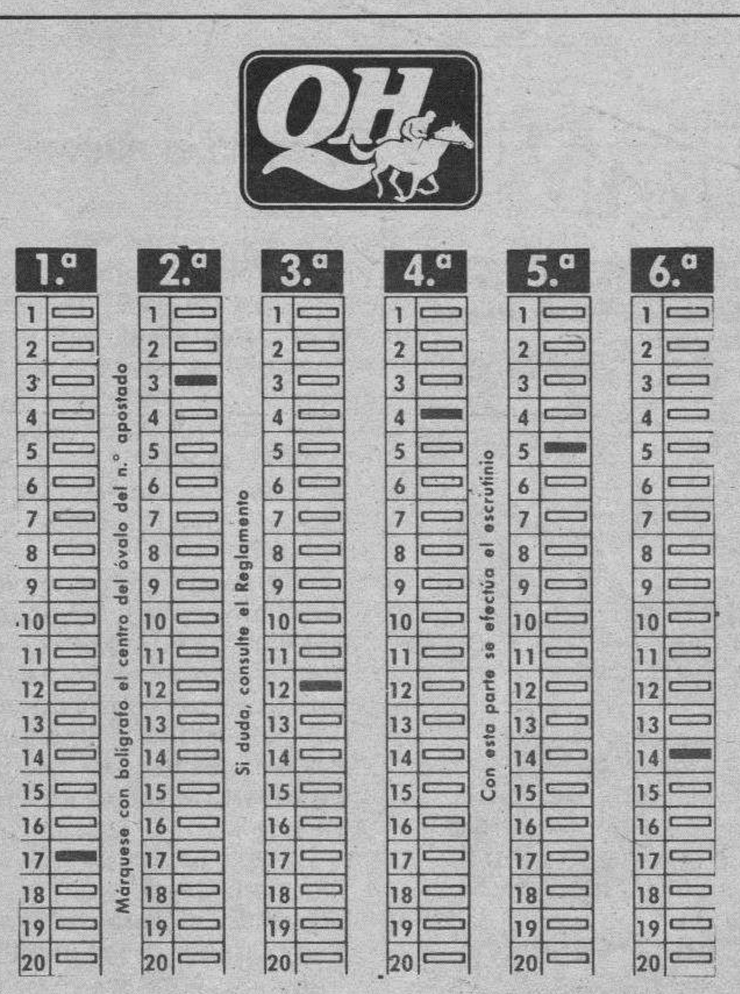

Ningún pleno, escrutado el 90 por 100

Burgos (DB). — Al 90 por 100 del escrutinio de la Quiniela Hípica, no aparece ningún máximo acertante de seis resultados, por lo que si hubiese uno cobraría la cantidad de 5.210.320 pesetas y si no, quedaría de fondo acumulado.

Con cinco aciertos han aparecido 15 columnas, que cobrarán a razón de unas 405.000 pesetas y con cuatro, 735, que percibirán sobre las 3.900 pesetas.

La combinación ganadora es la siguiente:

1.ª carrera: (17), Nino.
2.ª carrera: (3), Astarte.
3.ª carrera: (12), Corsario.
4.ª carrera: (4), Ago.
5.ª carrera: (5), El Cricri.
6.ª carrera: (14), Rosse de Loire.
— Recaudación: 26.314.750 pesetas.
— 55 por 100 para premios: 14.473.112 pesetas.
— 19,80 por 100 (6): 5.210.320 pesetas.
— 23,10 por 100 (5): 6.078.707 pesetas.
— 12.10 por 100 (4): 3.184.085 pesetas.

Resultados de las carreras del decimotercer día de otoño:

— 1.ª carrera: Premio Ayuco, 300.000 pesetas, 1.800 metros.
1. (19) Nino, 47 kilos (D. Martínez). Cuadra Río Tántalo.
2. (5) Smart Bony, 59 (Calle). Cuadra Mundi.
3. (4) Arnita, 56 (J. L. Martínez). Cuadra Cristina.
— 2.ª carrera: Premio El Espinar, 400.000 pesetas, 1.400 metros.
1. (3) Astarte, 56 (F. S. Figueroa). Cuadra Navacerrada.
2. (5) Beverly, 56 (F. Rodríguez). Cuadra Celso Méndez.
3. (4) Banderilla, 56 (F. González). Cuadra Estrella del Sur.
— 3.ª carrera: Premio Amaya, 350.000 pesetas, 1.800 metros.
1. (12) Corsario, 53 (Mongelluzzo). Cuadra Santa Bárbara.
2. (16) Sitagor, 48 (J. L. Martínez). Yeguada Arnús.
3. (15) Cometta, 54,5 (Cañizo). Cuadra Torre Isabel.
— 4.ª carrera: Premio Audele, 500.000 pesetas, 1.600 metros.
1. (4) Ago, 54 (Medina). Cuadra Navacerrada.
2. (6) El Soso, 54 (Gelabert). Cuadra Mendoza.
3. (10) Nativo, 53 (Carudel). Cuadra Rosales.
— 5.ª carrera: Premio Villamejor (Grupo I), 2.000.000 de pesetas, 2.800 metros.
1. (5) El Cricri, 56 (Mongelluzzo). Cuadra Machín.
2. (1) Adriático, 56 (Gelabert). Cuadra El Vallecito.
3. (8) El Señor Uvas, 56 (Carudel). Cuadra Rosales.
— 6.ª carrera: Premio Aya, 400.000 pesetas, 1.800 metros.
1. (14) Rosee de Loire, 50,5 (F. Martín). Cuadra La Timba.
2. (2) Ballymone, 58 (F. González). Cuadra Gil Vidal.
3. (16) Persian Crumpet, 48,5 (Srta. Mínguez). Cuadra Alborada.
— Carrera «A»: Premio Bellota (vallas), 350.000 pesetas, 3.200 metros.
1. Prince Danilo, 67 (C. Laffón). Cuadra Puerto Rico.
2. Great Moss, 60 (R. Muñoz). Cuadra Puerto Rico.
3. El Gañán, 63 (J. L. Balcones). Cuadra Rosa de Lima.

Hípica

Ricardo Núñez, un jinete español que aspira a ser el mejor

Madrid (E.P.).— Ricardo Núñez es un joven cacereño de 16 años que vino a Madrid a los 13 para iniciarse en el deporte de la Hípica. Anteriormente no había montado nunca en un caballo, pero en cuanto estuvo junto a este bello animal y contactó con el mundo de las carreras, se dio cuenta de que poder montarlo para salir a la pista e intentar llegar el primero a la meta, es una de sus principales aspiraciones.

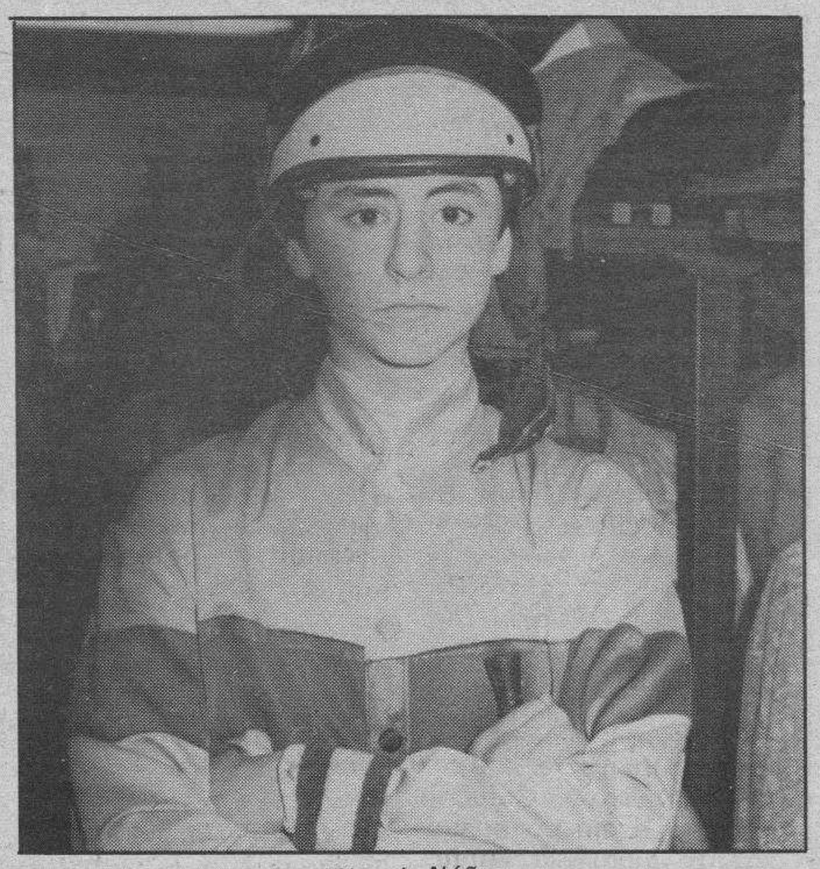
Ricardo Núñez

En su corta experiencia deportiva, Ricardo se está perfilando como uno de los jinetes aprendices con más clase. Cuenta en su haber con un trofeo y, de las dos carreras en la que ha participado en Madrid, una fue ganada por él. Pero la fatalidad también le ha visitado. El año pasado, durante un entrenamiento, cayó de su caballo y estuvo grave. Por suerte, se recuperó pronto y, nada más salir del hospital prosiguió su carrera.

«Entré en coma y no me enteré de nada»

Recientemente participó en su tercera carrera celebrada en el Hipódromo de la Zarzuela, donde se disputaba un premio para aprendices, y obtuvo la cuarta posición. Durante los preparativos de la misma, acompañamos a esta promesa de la Hípica española y fuimos testigos del clima de compañerismo que viven estos jóvenes jinetes.

—Ricardo ¿queda algo de aquél desgraciado accidente acaecido en San Sebastián?

—No. Físicamente me encuentro en buena forma y creo que no me ha quedado ninguna secuela.

—¿Nos puedes explicar cómo sucedió?

—Sí. Me encontraba en San Sebastián y estaba entrenando en la pista. Iba al trotet y al pasar dos caballos corriendo junto a nosotros, el mío, «Séneca», se asustó y colisionamos con uno de ellos, cayendo éste sobre mí. No me enteré de nada porque perdí el conocimiento y entré en coma, que me duró siete días.

—¿Esta desgraciada caída te hizo pensar en dejar la Hípica?

—Bueno, como perdí el conocimiento no me dí cuenta realmente de la gravedad del accidente. Así que no me hizo coger miedo a montar. Si hubiera sufrido más durante la caída, posiblemente me habría hecho pensar en continuar o dejarlo. Mira, soy consciente del peligro que existe cuando corres, pero hay que echarle valor; estoy muy de acuerdo con el refrán que dice: «el que algo quiere, algo le cuesta».

«Aspiro a ser el mejor»

Ricardo Núñez debutó hace un mes y medio en Madrid y el resultado de su trabajo le ha llevado a resaltar entre sus compañeros. Incluso ya hay quien ve en él al sustituto de Claudio Carudel.

—¿Crees que podrás llegar al puesto que ha ocupado en la Hípica Claudio Carudel?

—Mira, creo que ahora es pronto para contestar con acierto a esta pregunta. No cabe duda de que me gustaría ser un buen jokey y llegar a alcanzar una clase similar a la de cualquiera de los grandes jinetes del mundo, e incluso superarla. Me gusta mucho correr y aspiro a ser el mejor, pero me queda mucho camino por recorrer y, porque haya ganado una carrera, no se puede pensar que Carudel ya tiene un sustituto.

Voleibol

Primer triunfo del Delfos ante el Muebles Gabanes de Miranda

Burgos (Ana Isabel Angulo). — El conjunto entrenado por Carmen Matamoros, el Delfos, logró ayer su primera victoria de la temporada. Lo consiguió en el «derby» provincial, frente al cuadro mirandés, Muebles Gabanes. El resultado fue de tres a cero y el tiempo real del encuentro fue de setenta y dos minutos.

Delfos: Valladolid, Zaldívar, Martín Bernal, Santamaría, Martínez, Pérez, Floren y Martín.

Muebles Gabanes: Castroviejo, Santamaría, Ortega, Porras, Castro, Arenas, Naval y Ríos.

Arbitraron los colegiados burgaleses Peláez y Ortega. Bien.

En el primer parcial del encuentro, el Delfos supo imponer su ritmo y su experiencia. La juventud e inexperiencia de los mirandeses fue la clave del triunfo de los de la capital.

Poco público se congregó ayer en el Polideportivo Municipal de «El Plantío» para presenciar este «duelo» provincial. El encuentro resultó soso y aburrido debido al continuo dominio de los de Delfos.

El primer set fue de 15-7. El marcador refleja claramente todo lo que ocurrió en la cancha, un auténtico paseo de los locales. El segundo set transcurrió en la misma tónica con un claro y contundente 15-5. Fue en el partido se puso más emocionante.

Los discípulos de Carmen Matamoros, quizás por el cansancio o por lo fácil que les estaba resultando conseguir el triunfo, dejaron un poco en el empeño de jugar. Esto fue perfectamente aprovechado por los mirandeses, pero no pudieron ganar. Al final 15-12. Con este tres a cero, el Delfos ha conseguido la primera victoria de la temporada. Esperamos que esta buena racha no sea solamente durante un partido y empiecen a conocer más asiduamente la victoria.

El Crisis no pudo con Reprografías Mata

Había muchas esperanzas puestas en este encuentro por parte de los burgaleses del Crisis, a pesar de ser conscientes de lo complicado que resultaba. No se pudo conseguir la victoria y se perdió por 1-3 ante el Reprografías Mata de Valladolid. El encuentro transcurrió en noventa y cuatro minutos de tiempo

Crisis: Infante, Cabezón, Manero, Azofra, Amoretti, Ahedo, Melchor, Martín, Sancho, Gómez, Logan y Pérez.

Reprografías Mata: Fernández, Burgos, Calvo, Nieto, Moro, Misiego, Rivas, Linares, Sampere y Alonso.

Arbitraron los colegiados burgaleses Mediavilla y Delgado. Bien. Lo mejor que se puede decir de los árbitros es que pasaron totalmente desapercibidos sin favorecer ni a uno ni a otro equipo y esto es exactamente lo que hicieron los señores Mediavilla y Delgado.

Quizás el miedo que se tenía a este encuentro fue la clave de la derrota. Se podía haber ganado, además por un tres a cero, si los burgaleses hubieran salido más confiados a la cancha. Saltaron con muchos nervios y desarrollaron un mal juego. Si hubiesen jugado como es habitual en ellos la victoria se hubiera quedado en casa.

El primer parcial estuvo muy disputado, pero los vallisoletanos fueron los que se «llevaron el gato al agua», por 12 a 15. Después en el segundo parcial, los muchachos de Carlos Azofra reaccionaron y ganaron por 15 a 9. Fue en el tercero cuando ocurrió el «gran

tos, los vallisoletanos se adjudicaron el parcial por un claro 1-15.

En el cuarto y último set, parece que los locales intentaron remediar los errores pasados y a pesar de luchar mucho perdieron por 16-18.

Por lo que respecta al equipo femenino, también perdieron ante Reprografías Mata por 1-3. El tiempo de juego fue de ochenta y seis minutos. Los parciales fueron 5-15, 11-15, 15-6 y 15-12.

Crisis: Cristina, Montse, Olga, Laura, Susana, Carmen, Arancha, Ruth y Chus.

Reprografías Mata: Domínguez, Carretón, Díaz, Ruiz, Martín, González, Alonso, Fernández y Herrero.

Arbitraron los colegiados Mediavilla y Macarrón. Bien.

Las chicas de Amoretti jugaron bien y el técnico se mostraba satisfecho con la actuación de sus pupilas, una vez concluido el encuentro. Los primeros compases del encuentro fueron de dominio visitante, pero a medida que las burgaleses fueron cogiendo el ritmo fueron mejorando las jugadas, hasta ganar el tercer set por 15-6. Sin embargo, el triunfo fue para las visitantes y las burgalesas si-

M.C.D. 2018

Balonmano

Los arandinos por el buen camino (27-18)

Aranda de Duero (Mery Varona). — Una holgada y meritoria victoria la alcanzada por el Aranda Gromber de balonmano sobre el Norica Hondarribia en partido disputado ayer en el Polideportivo Municipal Príncipe de Asturias correspondiente a la 1.ª División B que concluyó con el resultado final 27-18 (14-9).

Aranda Gromber: Paulino, Pérez, León (3), Chomín (3), Alfredo, Velasco, Peña (8), Remacha (8), Maroto (1), Mencía (4), Joaquín.

Norica Hondarribia: Sigarte, Mitxelena, Quintana, San José, Iturralde (4), Maiz (4), José Tomás, López (1), Carlos (1), Jimenez (1), Gómez (5), José Luis (2).

Arbitros: Felipe Arribas, Alfonso Aparicio.

Interesante y entretenido partido, de los que crean afición, en el que los dos conjuntos lucharon por el triunfo. Muy igualados en la primera mitad, el Gromber se fue distanciando lentamente hasta lograr una diferencia de 5 al término de los primeros 30 minutos. Juego muy rápido, con una defensa mixta 5-1 y 4-2. En la segunda mitad se jugó al contragolpe por los dos equipos, a una velocidad aún mayor. El Aranda se afianzaba como ganador sin que por ello los visitantes desistieran en el ataque continuo a la portería defendida por Paulino que fue la auténtica estrella de la jornada. Verdaderamente lo paró todo, incluso dos penalties que iban a gol cantado.

Por lo que a los locales se refiere, hay que añadir que cada día avanzan más en el camino propuesto por el entrenador Alfredo Bolopo de conseguir un equipo que haga buen balonmano y disfrute con ello, sin interferencias de ningún tipo y sin rendirse a otros condicionantes, incluso legítimos. Este propósito se detecta al observar la excelente labor de equipo que ofrecen en los últimos encuentros hasta el extremo que resulta muy difícil destacar alguna individualidad del conjunto. No obstante, Peña y Remacha tuvieron su día inspirado llegando repetidamente a la red contraria pese a la cerrada, y a ratos dura, defensa del Norica.

En suma, un partido y un resultado para satisfacer a la afición que, como es tradicional, sigue acudiendo en alto número al Polideportivo Municipal.

El Gromber venció rotundamente al Opel Aranda

También el segundo equipo del Aranda Gromber estuvo afortunado en su enfrentamiento con el Opel Aranda, en partido correspondiente a la 2.ª División de balonmano que se disputaba en la misma cancha del Polideportivo Príncipe de España en la tarde del sábado. El marcador final señalaba 27-11 (15-4).

El resultado es suficientemente ilustrativo del dominio de los mueblistas que en la primera mitad llegaron al 15-2. En defensa del Opel hay que señalar que se enfrentaba a un conjunto veterano, muy avezado en estas lides, en el que formaban jugadores con gran experiencia incluso en la 1.ª División.

Sucumbió el Font Vella

Avilés (Asturias) (Efe). — Font Vella 20 (9+11): Hoffman, Amigo (2), Abel (6, 3p), Barbón (2), Bedia (4), Moyano, Lantarón —equipo inicial—, Bautista (3), Sabino (1p), César, Alvaro (2) y Juan.

Tres de Mayo 23 (11+12): Izquierdo, Beaus II (2), Ronnbreg (12, 3p), Novoa (4), Carolo, Mayoral (1), Tilo (1) —equipo inicial—, Sabarrieta, Leo, Reñasco (3), Gutiérrez y Lebrón.

Arbitros: Lamas y Gallego (Colegio Asturiano), mostraron amarillas a Lantarón, Izquierdo, Carolo y Tilo. Excluyeron a Amigo, Barbón y Lantarón, ambos en dos ocasiones y Mayoral, Tilo, Salabarrieta y Reñasco.

Marcador cada cinco minutos: 1-2, 3-4, 4-6, 4-8, 7-9, 9-11 —descanso—, 13-13, 14-15, 16-17, 18-18, 20-20 y 20-23.

Cerca de 1.000 espectadores presenciaron el encuentro disputado en el pabellón municipal de La Magdalena de Avilés.

A falta de siete minutos para la conclusión del encuentro se produjo un pequeño incidente entre algunos jugadores del Font Vella y componentes del banquillo canario a raiz de un choque entre Mayoral y Amigo.

El West Tres de Mayo a pesar de ir siempre por delante en el marcador tuvo algunos problemas para imponerse a un Font Vella que a punto estuvo de remontar el encuentro cuando su defensa 6-0 se mostró infranqueable. Pero el nerviosismo y la falta de fortuna de los locales en los momentos claves permitió el triunfo visitante.

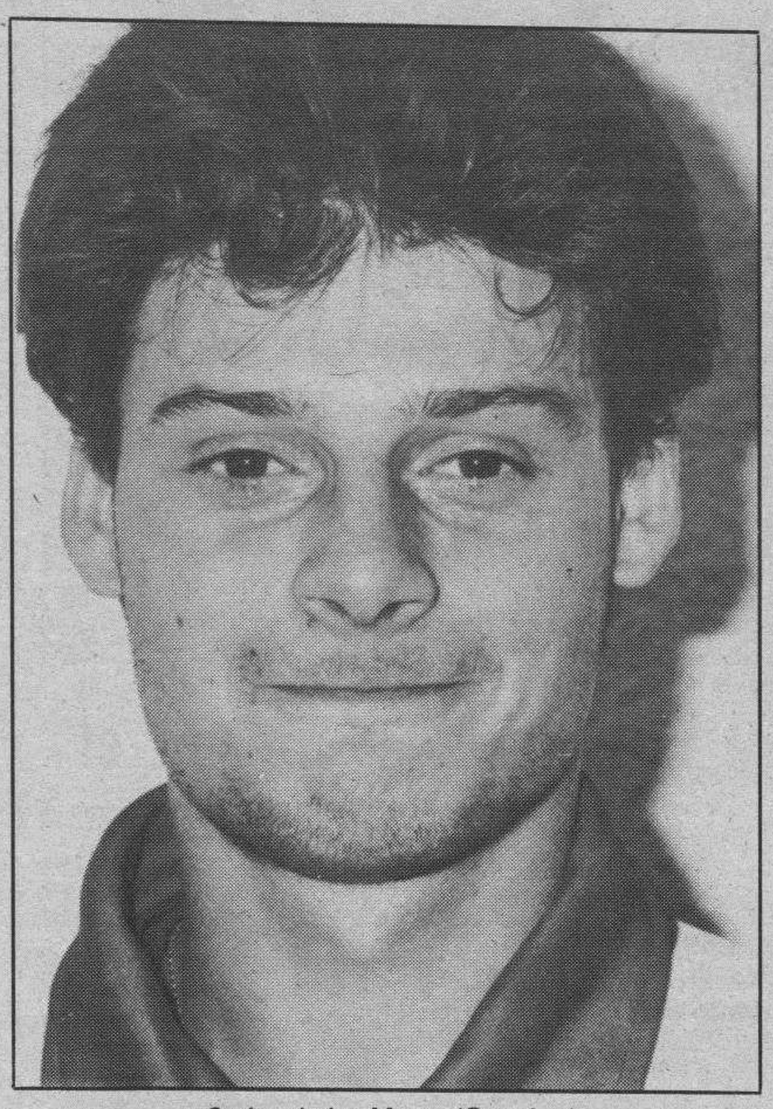

Carlos de los Mozos (Gromber).

Los vallesanos ganaron con los suplentes

Granollers (Barcelona) (Efe). — Cacaolat 30 (17+13): Fr-t, Marín (1), Carlem (3), Junqueras (2), E. Masip (4, 1p), Franch (5), Puig (7) —equipo inicial—, Jarphag (3), Garralda (1, 1p), Fernández (4) y Núñez.

Lagisa 24 (9+15): Dueñas, Alvarez (6), Juanma (1), Vidal (2), Galisteo (4), Rubiño (6, 3p), Pares —equipo inicial—, Ferrer (2, 1p), Benes (1) y Orencio (2).

Arbitros: Santana (las Palmas) y Delgado (Málaga). Excluyeron a Puig y Junqueras.

Marcador parcial cada cinco minutos: 3-1, 5-2, 8-2, 10-5, 12-7, 19-9, 22-10, 22-14, 24-17, 28-21 y 30-24.

Unos 1.800 aficionados se han dado cita en el Pabellón Municipal de Deportes de Granollers y han presenciado la fácil victoria de su equipo ante el conjunto asturiano del Lagisa, que no opuso resistencia en el juego.

Desde los primeros minutos se puso en evidencia la superioridad de los locales, que se fueron en el marcador con un parcial 5-0 a los quince minutos y que sirvió para que el técnico local, Emilio Alonso, diera entrada en pista a los teóricamente suplentes y a algún juvenil.

Estos continuos cambios no se notaron en el tanteador, porque los vallesanos seguían acertados en sus acciones mientras los visitantes erraban en sus intentos de batir el marco del Cacaolat y las diferencias fueron en aumento.

Resultados y clasificaciones

División de Honor

Cajamadrid, 25; ACD Michelín, 21
Elgorriaga, 23; GD Teka, 23
Cacaolat, 30; Lagisa N., 24
Font Vella, 20; West Tres Mayo, 23
CB Tecnisán, 17; Barcelona, 17
C. Valencia, 18; At. Madrid, 20

	J.	G.	E.	P.	F.	C.	Ptos.
Barcelona	11	8	2	1	268	212	18
Cacaolat	11	8	0	2	269	234	16
GD Teka	11	7	2	2	275	250	16
At. Madrid	11	7	1	3	239	224	15
CB Tecnisán	11	6	2	3	265	234	14
Elgorriaga	11	6	2	3	249	238	14
Cajamadrid	11	6	0	5	232	230	12
ACD Michelín	11	4	1	6	242	241	9
W. Tres Mayo	11	3	1	7	228	259	7
Lagisa	11	3	0	8	237	278	6
Font Vella	11	1	1	9	212	268	3
C. Valencia	11	1	0	10	227	275	2

Primera «B»

Navarra, 15; Mavisa, 23
Zarauz, 16; S. Salvador, 20
Tafalla, 14; Digsa, 29
A. Gromber, 27; Norica, 18
Iberduero, 21; Basarana, 20
Maristas, 23; Rioja, 18

	J.	G.	E.	P.	F.	C.	Ptos.
Mavisa	9	9	0	0	233	141	18
Iberduero	9	7	0	2	304	171	14
Maristas	9	6	1	2	199	175	13
S. Salvador	9	5	1	3	204	164	11
Navarra	9	4	1	4	173	184	9
A. Gromber	9	4	1	4	173	196	9
Basarana	9	4	0	5	180	193	8
Digsa	9	4	0	5	130	192	8
Norica	9	3	0	6	169	192	6
Rioja	9	2	2	5	186	221	6
Zarauz	9	2	0	7	154	194	6
Tafalla	9	1	0	8	156	228	2

Golf

Severiano Ballesteros, séptimo, a cinco golpes

Kagoshima (Japón) (Efe).— El estadounidense David Ishii ganó el torneo de golf que se disputa en Kagoshima (Japón) y que está dotado con 660.000 dólares, unos 72.600.000 pesetas, al finalizar con 276 golpes, 12 bajo par.

Ishii, que juega en Japón desde 1980, realizó el cuarto y último recorrido en 67 golpes, cinco bajo el par del campo, después de conseguir cinco birdies y cometer un bogey.

Severiano Ballesteros, que ayer se encontraba a seis golpes del entonces líder el escocés Sam Torrance, terminó bien el torneo y entregó una tarjeta con 67 golpes, que sin embargo sólo le permitieron clasificarse en séptima posición, a cinco golpes de Ishii.

Clasificación final: 1. David Ishii (USA), 276; 2. Sam Torrance (ESC), 278; 3. Masashi Ozaki (JAP), 279; Masahiro Kuramoto (JAP), 279; Donnie Hammond (USA), 279; 6. Graham Marsh (AUS), 280; 7. Severiano Ballesteros (ESP), 281; Noamichi Ozaki (JAP), 281; 9. Tadao Nakamura (JAP), 282; 10. Nobuo Serizawa (JAP), 283.

Cañizares, vencedor en el II Open el Corte Inglés

Valencia, (Efe).— El madrileño José María Cañizares, del club La Duquesa, de Estepona (Málaga), ha sido el vencedor, con 285 golpes, tres bajo par, en el II Open de Golf El Corte Inglés, Campeonato abierto de la Comunidad Valenciana, disputado en los terrenos de El Saler.

Cañizares, que mantuvo una emocionante pugna con el también madrileño y compañero de equipo en la reciente Copa del Mundo, José Rivero, se impuso cuando éste, tras ir empatados hasta el hoyo 15, hizo dos bogeys seguidos en el 16 y 17.

Rivero, del Club La Moraleja, de Madrid, partió en el último recorrido con una ventaja de dos golpes, pero se vio superado por Cañizares en los nueve primeros, por los que José María pasó tres bajo par total, en tanto que Pepín llevaba uno sobre par.

Al final, la tarjeta de 69 golpes de Cañizares, la mejor de la jornada, la proporcionó el triunfo, al presentar Rivero la suya con 74, cinco más de que su rival y compañero.

Tras la disputa del último recorrido la clasificación final fue la siguiente: 1. José María Cañizares, 285; 2. José Rivero, 288; 3. Mariano Aparicio, 292; 4. José Dávila, 294; Juan Anglada, 294.

Automovilismo

Fácil triunfo de Donnelley en el G.P. de Macao

Macao (Efe).— El irlandés Martín Donnelly (Ralt RT31) se ha adjudicado la victoria en la trigesimocuarto edición del Gran Premio de Macao de fórmula 3, disputado sobre 20 vueltas al circuito urbano de 6,1 kilómetros.

Donelly, que invirtió un tiempo de 48:33.82, aventajó al holandés Jan Lammers (Ralt RT31) y al alemán federal Bernd Schneider (Dallara 387 Volkswagen).

Mejor tiempo en la única sesión de entrenamientos disputada el viernes, la del sábado fue suspendida por el mal tiempo, Donnelly vio facilitada su victoria por el accidente ocurrido poco después de la salida entre el italiano Emanuele Pirro y el británico Johnny Herbert, que partían desde la segunda línea, y permitió que el líder tomara una ventaja que fue decisiva.

Fútbol sala

El Vadillos empató en Venta de Baños (3-3)

Burgos (DB). — Venta de Baños (Palencia) (Especial para DB). — Con empate a tres goles finalizó el partido de fútbol sala disputado en esta localidad palentina entre el titular y el Vadillos, de Burgos.

El Vadillos, que presentó en su alineación inicial a Angel, Izquierdo, Maxi, Toti y Hervás, alineó también a Gaínza, Carmona y Picón. Los goles fueron conseguidos por Hervás, Toti y Picón, que ponía el resultado en un 2-3 a escasos minutos para el final, empatando los palentinos cuando sólo faltaban 20 segundos para finalizar el partido.

El equipo visitante mereció un mejor resultado, pero la suerte se alió con los locales y aparte de conseguir el empate en esos últimos compases, vieron como los postes de su portería repelían varios disparos de los jugadores vadillistas.

M.C.D. 2018

Tenis

Ivan Lendl y Cash, finalistas

West Palm Beach (Florida-EE.UU.) (Efe). — El checoslovaco Ivan Lendl y el australiano Pat Cash se clasificaron para la final del torneo de exhibición de West Palm Beach, en el que también participan el sueco Stefan Edberg y el estadounidense John McEnroe.

Este torneo, dotado con un millón de dólares (110 millones de pesetas), se disputa por un sistema distinto al habitual, ya que cada partido es a quince juegos, con dos de ventaja como mínimo. La clasificación para la final se hace por el número de partidos ganados y perdidos.

Los resultados de la segunda jornada de este torneo fueron estos:

John McEnroe 15, Pat Cash 12; Stefan Edberg 15, Ivan Lendl 4; Ivan Lendl 15, Pat Cash 11; Stefan Edberg 18, John McEnroe 16; Stefan Edberg 15, Pat Cash 7; Ivan Lendl 15, John McEnroe 13.

Boxeo

Gervacio, nuevo campeón mundial

San Juan de Puerto Rico (Efe).— El dominicano Julio Gervacio fue proclamado nuevo campeón del mundo del peso supergallo (versión Asociación Mundial de Boxeo) al vencer por puntos en doce asaltos al estadounidense Louie Espinoza.

Gervacio fue visto vencedor por los tres jueces, que otorgaron puntuaciones de 116-112, 117-112 y 116-113 a su favor.

El nuevo campeón derribó a su rival en el último asalto del combate, aunque Espinoza consiguió terminar la pelea en pié. Antes, el dominicano, que sólo lleva dos años como profesional, había mostrado una esgrima superior a su rival, al que castigó de forma especialmente dura en el cuarto asalto.

Natación

Sergio López, nuevo record

Toronto (Canadá) (Efe). — Sergio López rebajó hoy el record nacional absoluto de 200 estilos al nadar la distancia en 2:03.43, en el transcurso de la tercera jornada del torneo internacional en piscina corta de la ciudad canadiense de Toronto.

López hizo segundo en la prueba de 200 estilos, que ganó el soviético Vadim Jaroschuk (2:01.20), rebajando el anterior record nacional de la distancia, en poder del tolosano Harri Garmendia con 2:04.10, desde el 16 de Marzo de 1985 en Barcelona.

Este es el tercer tope nacional que rebaja Sergio López en los internacionales de Toronto, al conseguir el viernes el de 200 braza (2:11.71), el sábado el de 100 (1:02.52) y este conseguido en la jornada de clausura de la competición canadiense.

Rugby

El «duelo» burgalés no llenó las gradas de «San Amaro».

El «derby» local se saldó con victoria para el Club Burgos R.

Burgos (Ana Isabel Angulo). — El equipo del Burgos y el del Aparejadores Río Vena se enfrentaron ayer en «San Amaro» en un interesante «duelo» local. El resultado del mismo fue claro y contundente a favor de los anfitriones 63-0.

Burgos: Michel, Edu, Eduardo, Ata, Rafa, Rodrigo, Angel, Julián, Lalo, Ramón, Paco, José, Moncho, Perico y Juanjo.

Aparejadores Río Vena: Mariano, Santi, Tondo, Tejerina, García, Vila, Palacios, Tala, Nacho, Xtema, Edu, Iosu, Javi, Kiko, Patuchas. Xtema fue sustituido por Eduardo. Sufrió un fuerte golpe.

Dirigió el encuentro el colegiado burgalés Federico Saldaña. Bien. Pasó desapercibido y no favoreció a ninguno de los dos equipos.

Más de doscientas personas se congregaron ayer en el campo de rugby de «San Amaro», para presenciar el «derby» entre los dos equipos burgaleses que militan en Segunda División. El campo se encontraba en buenas condiciones, aunque hay que resaltar, una vez más, la necesidad de que se construyan unos vestuarios anexos al terreno de juego.

El partido no resultó entrentenido dada la superioridad de los del Burgos sobre sus rivales. La única emoción residió en ver el avance progresivo que están llevando a cabo los muchachos del Aparejadores Río Vena.

Desde los minutos iniciales, la experiencia, veteranía y saber hacer del Burgos Rugby se impuso. No permitieron realizar ni un sólo ensayo a sus rivales, a pesar de que tuvieron numerosos fallos en los pases de balón.

La escasa calidad del encuentro puede que se debiera a que los del Burgos, una vez visto, que la victoria estaba conseguida, no se esforzaron en realizar buenas jugadas, ni placajes al objeto de evitar las posibles lesiones.

Comenzó abriéndose el marcador con un ensayo de Michel y ya transcurrieron los ochenta minutos del partido con un juego soso y poco agresivo, ante el querer y no poder de los del Aparejadores Río Vena.

Los puntos fueron logrados por un ensayo de Michel (4), dos de Julián (12), uno de Ata (16), dos de Piru (24), tres de Paco (36), uno de Juanjo (40), dos de José (48) y uno de Moncho (52); un golpe de castigo transformado por Ramón, dos transformaciones de Juanjo, tres de Lalo y otras dos de Moncho. Total 63 puntos.

El próximo domingo se jugará la sexta jornada de la Liga, donde el Burgos Rugby descansará. El Aparejadores Río Vena se enfrentará al Universidad de León a partir de las doce del mediodía en «San Amaro».

Por lo que respecta a los juveniles, el Burgos se enfrentó a las diez y media de la mañana al San Agustín y perdió por cero a veinticuatro.

Los jugadores que actuaron por el equipo local fueron: Millán, Brun, Alonso, César, Cavia, Luisma, Alvaro, Eduardo, Cano, Carlos, Jaramillo, Juan Luis, Raúl y Sergio.

A pesar de lo abultado del resultado, los burgaleses no tuvieron una mala actuación. Poco a poco van progresando y consiguiendo mejores jugadas. Como nos comentaba un aficionado, «lo importante no son los resultados sino ir consiguiendo crear una buena escuela».

El equipo ganador no tuvo rival.

Tiro

I Campeonato de Castilla y León para pistola y carabina neumática

Burgos (DB).— Se disputó el pasado fin de semana en las instalaciones del campo de tiro «El Cerro» el I Campeonato de Castilla y León para armas neumáticas con la participación de casi setenta tiradores entre hombres y mujeres, dentro de las categorías Seniors, Damas y Juniors (Caballeros y Damas).

Se celebraron en pabellón cerrado con una distancia al blanco de 10 metros y cada participante disponía de 60 disparos bajo luz artificial.

Pude decirse y hablarse de gran brillantez en las tiradas no sólo por los resultados habidos, sino por la cantidad y calidad de los participantes entre los que hay que destacar a la campeona de España Nieves Fernández Mata, y de los hombres la presencia de Genaro Ayuso, que ha conocido las mieles de la victoria prácticamente en todas las modalidades a nivel nacional y del campeón de España (tres años consecutivos) de pistola de grueso calibre Constantino Navarro Herrero.

Modalidad final olímpica

Por primera vez en España se ha disputado la modalidad final olímpica consistente en, que los ocho mejores tiradores que resultan tras disparar sus 60 disparos, tienen la opción de luchar por el triunfo final con otros diez disparos suplementarios, cuya puntuación de estos últimos se suma a la alcanzada anteriormente. La clasificación final después de las dos tiradas quedó como sigue:

Pistola Neumática.-Seniors.

1º: José Luis Bruno Mora (Salamanca), 656 puntos; 2º: Jesús Medina Román (Burgos), 652 puntos; 3º: Emilio Hernández Cerdan (Salamanca), 650 Puntos.

Damas.- Campeona: Maria Eugenia Alcalde Miguel, 303 puntos.

Por Equipos.

1º: Salamanca (Bruno Mora, Hernández Cerdan y Genaro Ayuso) con 1.678 puntos; 2º: Burgos (J. Medina, J. López y J. Vacas) con 1.657 puntos; 3º: Valladolid (M. Alonso, M. Carmenes y C. Navarro) con 1.655 puntos.

Carabina

Seniors.

1º: Luis Plaza (Valladolid), 606 puntos; 2º: José Cristóbal (Burgos), 545 puntos; Manuel Pereiras (Burgos), 499 puntos.

Damas.

1ª: Julita Humanez Lorenzo (Burgos), 358 puntos; 2ª: Belén García (Burgos), 326 puntos; 3ª: Esperanza López (Burgos), 320 puntos.

Damas-Juniors.

1ª: Nieves Fernández (León), 364 puntos; 2ª: Marta Antolín (Valladolid), 355 puntos; 3ª: Cristina Antolín (Valladolid).

Juniors-Masculinos.

1º: David Aguilar (León), 556 puntos; 2º: Ricardo del Barrio (Zamora), 514 puntos; 3º: Lorenzo Ramos (León), 505 puntos.

Pelota

El «San Cristóbal» perdió en la fase de ascenso

Burgos (DB). — A pesar de la buena actuación que desarrollaron los pelotaris burgaleses en la fase de ascenso a Primera División, no se logró la victoria y la próxima temporada continuarán en Primera Categoría.

La competición se desarrolló este fin de semana en Zaragoza. El rival de los burgaleses era el anfitrión. Esto unido a la lesión de Rey y otras circunstancias hicieron posible que no se consiguiera el triunfo.

En la modalidad de mano parejas, el dúo burgalés Rey y Escribano se enfrentaron a los representantes de Stadio Venecia, Sáiz y Escalona. Se ganó por 22 a 12. Un buen resultado, que daba ventaja a los de la Cabeza de Castilla en diez tantos.

Esta diferencia era necesaria y muy importante para el tanteo de mano individual. Jugó César III que se enfrentó a Javi. Perdió por cuatro a dieciocho. Si sumamos los tantos vemos que Burgos logró veintiséis, mientras que Zaragoza consiguió treinta. Con lo cual, el club «San Cristóbal» no pudo ascender a la máxima categoría de pelota nacional.

Sin embargo, hay que decir a favor de los burgaleses que su actuación fue realmente positiva. Desde hacía mucho tiempo Rey y Escribano no formaban pareja. A esto hay que añadir que Rey ha estado lesionado y esto le ha mantenido más de medio mes retirado de las competiciones. A pesar de los pesares, el club «San Cristóbal» dejó en buen lugar el pabellón burgalés.

Resultados

En las instalaciones del estadio Venecia, de Zaragoza, se han disputado las finales de pelota, de primera categoría por clubes.

Los resultados han sido los siguientes:

Herramientas: campeón: Ibérica de la Rioja.

Mano: San Cosme.

Paleta cuero: David y Aramendía, del Ibérica, vencieron a Valdés y Malo, del San Miguel, por 35-15.

Pala corta: Juan Pablo y Alvarez, del Ibérica, a Esparza y Azcona, del San Miguel, por 40-22.

Mano individual: Salavarría, del San Cosme, a Javier Saiz, del Venecia, por 18-8.

Mano parejas: Tomás y Rico, del San Cosme, a Escolá y Meléndez, del Venecia, por 22-7.

M.C.D. 2018

Baloncesto

El Taugrés más cerca de la A-1

Taugrés-Basconia (43 + 49): Ramiro (10), Ortega (15), Querejeta (11), Lawrence (21), Mechaux (33) —cinco inicial—, Pablo Laso (2) y Cuesta (-).

Ram Juventud (48 + 38): Jofresa (13), Crespo (2), Villacampa (18), Johnson (20), Meriweather (9) —cinco inicial—, Ruf (4), Pardo (11), Morales (-) y Margall (9).

Arbitros: Francisco Monjas (Colegio Segoviano) y Luis Hernández (Colegio Canario). Pitaron falta técnica al internacional José María Margall (m. 31), por protestar.

Partido disputado en el polideportivo Mendizorroza ante unos 3.000 espectadores.

Taugrés-Basconia consiguió un importante triunfo ayer ante el Ram-Juventut, victoria que le puede valer la entrada en la serie A-1 entre los ocho mejores equipos del baloncesto español.

Defensas al hombre en ambos equipos desde el comienzo, con ventajas para los catalanes ante el nerviosismo inicial de los alaveses, aunque los hombres de Manu Moreno, tras perder por un 14-21 lograron su primera ventaja en el marcador al filo del minuto once (27-25).

En estos minutos iniciales del partido hubo altibajos en ambos equipos, y mientras Querejeta se mostraba poco afortunado en el tiro exterior, Rafael Jofresa estuvo muy rápido y dirigió bien a su equipo en las transiciones.

En la segunda mitad, Manu Moreno sacó a pista a Agustín Cuesta, sentando en el banquillo a Querejeta. Cuesta frenó bien al internacional Jordi Villacampa, pero evidenció una vez más sus limitaciones en ataque.

Pardo se mostró entonado en ataque por el Ram Juventud, mientras Joe Meriweather descendió en su rendimiento al cargarse de personales (la cuarta en el minuto 26).

Se puso por delante del Ram Juventud (55-63), a los 27 minutos, pero una canasta triple de Ramiro y la vuelta a pista de Querejeta propiciaron que el Taugrés remontara la diferencia en contra.

Una técnica a Margall y un balón robado por Ramiro a Jofresa fueron vitales para que el resultado se decantase a favor de los alaveses, pese a que Julbe, entrenador badalonés, cambiase su defensa al hombre por una zona 2-1-2, con el objeto de cerrar los caminos a la penetración a Larry Micheaux.

El gran final de partido cuajado por el base local Fede Ramiro fue, asimismo, decisivo para que Taugrés-Basconia lograse dos puntos de oro.

92-103 Caja Bilbao se hundió en la segunda parte

Bilbao (Efe).

92 (56 + 36) Caja Bilbao: Lafuente (9), Davalillo (16), Cabezudo (6), Lockhart (21) y Kopicki (36) — cinco inicial—; Solé 84), Llano y Zárate.

103 (51 + 52) Barcelona: Solozábal (19), Sibilio (28), Palacios, Trumbo (10) y Mc Dowell (17) —cinco inicial—; Soler 82), Norris (21) y Epi (6).

Arbitros: Betancourt, del Colegio Tinerfeño, y Luis Manuel Sancha, del Madrileño.

Unos 5.000 espectadores llenaron casi el pabellón de deportes de Bilbao.

Salió en tromba el Caja Bilbao, con un juego perfecto tanto en defensa como en ataque, que sorprendió al Barcelona, cuyo entrenador, Aito García Reneses, no pudo contar con Jiménez y reservó en principio a Epi y Norris.

Hasta once puntos de ventaja tuvo el Caja Bilbao en el minuto 6 (26-15), con un juego impecable de sus dos estadounidenses Lockhart y Kopicki, que superaron claramente a los pivots del conjunto catalán.

La entrada en cancha de Norris dotó a los azulgranas de un mayor poderío reboteador y el encuentro se igualó a 45 puntos a tres minutos para el descanso. Pero el Caja Bilbao echó el resto y se marchó a los vestuarios con 56-51 a su favor, ante el delirio del público.

El Caja Bilbao había jugado un primer tiempo pletórico y este esfuerzo pasó factura en la segunda mitad, en la que el Barcelona supo aprovechar los errores locales para, poco a poco, dar la vuelta al marcador.

El juego de Solozábal, las canastas triples de Sibilio —anotó seis— y el cansancio de los jugadores locales sirvieron para que las aguas volvieran al cauce que dicta la lógica y para que el Barcelona consiguiera una victoria por la que tuvo que luchar más de lo que esperaba.

Terry Williams: «Cada jornada iremos consiguiendo mejores resultados»

Burgos (Ana Isabel Angulo). — Terry Williams lleva poco más de tres meses en Burgos y conoce bastante bien el idioma. Está contento de su estancia en Burgos y confía en cosechar las cotas más altas con el Tizona.

Terry Williams nació hace veinticinco años en el estado de Alabama (EE.UU), concretamente el 30 de Abril. Desde muy joven empezó a jugar al baloncesto. Nunca ha estado jugando con los profesionales (NBA), aunque hace años probó sin fortuna. «Parece que la gente estaba contenta conmigo, pero al final no se llevó a efecto el contrato».

Este jugador, aunque habla bien el castellano, realmente no lo domina y la entrevista transcurre rodeada de muchos gestos, tanto en las manos como en la cara. Habla mucho y deprisa lo que no facilita en gran manera nuestra labor pero la multitud de gestos y el uso del papel y bolígrafo ayuda bastante para el desarrollo de la entrevista.

Después de probar con un equipo de la NBA se fue a Suiza. Allí estuvo una temporada y consiguió notables éxitos. Fue el máximo encestador de la Liga. Luego pasó a formar parte de otro equipo en Inglaterra pero no acabó satisfecho y recaló en las filas de un club italiano.

Antes de llegar a Italia estuvo diez días entrenando en el Forum Filatélico a las órdenes de Mario Pesquera. También estuvo un mes con el Magia de Huesca, pero por diversos motivos todo se fue al traste y se quedó en Italia.

«A mi me gusta mucho el baloncesto que se juega en España e Italia. Es mucho más fuerte y más rápido que en otros países europeos. Por ello en ningún momento tuve inconveniente en fichar por equipos italianos y ahora con el Tizona».

«Necesito practicar más en defensa»

En numerosas ocasiones hemos visto y leído cómo un jugador califica a otro o bien el técnico a sus discípulos. Sin embargo, no es habitual que un profesional se juzgue así mismo públicamente. Terry Williams lo hace sin ningún inconveniente y, a nuestro juicio, con mucha sinceridad.

«Creo que como todo el mundo se tienen días buenos y días malos, pero habitualmente pienso que no soy malo en los tiros. También cojo bastantes rebotes y realizo tapones, pero no soy muy bueno en defensa. Poco a poco y siguiendo los consejos de Alberto voy haciéndolo mejor. Sin embargo, necesito entrenar mucho. Cuando esto lo consiga puedo decir que soy un jugador completo».

En Suiza logró ser el máximo encestador de la Liga, pero nos gustaría saber si este es su objetivo para esta temporada. «Realmente es muy difícil. Hay jugadores muy buenos en esta categoría. Lo podría conseguir si todos los jugadores jugaran para mi, pero eso es imposible. Somos un equipo y lo que queremos es ganar partidos y ofrecer un buen espectáculo a nuestra afición, no que un compañero se dedique a hacer individualidades».

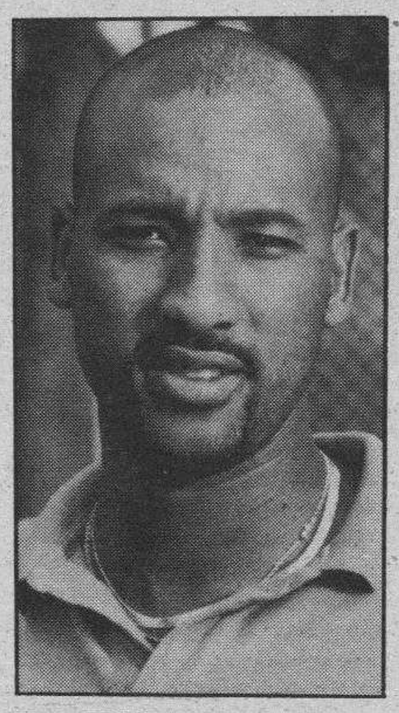

Terry Williams, uno de los americanos del Tizona.

«Ahora estamos cada día jugando mejor. Al principio, no nos conocíamos. No sabíamos como jugaba uno u otro compañero. Ahora ya sabemos más del juego de cada uno de nosotros, nos conocemos mejor y esto se está empezando a notar en los partidos. Cada jornada que pase ofreceremos un mejor espectáculo a la afición burgalesa».

Para Terry Williams no es imposible el ascenso. «Si todos nos esforzamos al máximo y la suerte nos acompaña no creo que tengamos muchos problemas para entrar en la fase de ascenso. Si continuamos en esta línea durante la competición de la fase de ascenso, podemos lograr ascender a Primera División, aunque reconozco que es muy difícil. Hay equipos muy buenos. El que más me ha gustado es el Clesa Ferrol».

Cuestiones económicas

De todos es conocido que los grandes problemas del Tizona no radican en sus jugadores, que todos están demostrando ser unos buenos profesionales, ni en el equipo técnico, ni en la directiva. José Alberto Pesquera y sus ayudantes y Francisco Arroyo y sus directivos están trabajando lo indecible para conseguir lo mejor para el Tizona.

El primordial problema radica en el dinero. Para Terry Williams esto no es un problema, sobre este tema dice: «Yo ahora estoy a cero con el club. No me debe nada. Yo estaré jugando todo el tiempo que haga falta en el Tizona y en el momento que me digan que se ha acabado el dinero me voy. Sin embargo, tengo la esperanza de que se logre un patrocinador. Pero yo no me preocupo de estos temas. Lo mío es jugar al baloncesto y es la directiva quién debe pensar en lo demás. Yo confío en ella y aunque ahora sean momentos difíciles todo se arreglará».

Varios equipos de Primera División se han interesado por él no para la próxima temporada sino para ésta, sin embargo Williams dice: «Yo ahora estoy en el Tizona y esto es lo más importante. Lo demás lo decidiré cuando acabe la Liga».

Resultados y clasificaciones

Primera División

Serie par:
TDK Manresa, 107; Bancobao, 90
IFA Español, 83; Magia Huesca, 93
Taugrés, 92; Ram Joventut, 86
Real Madrid, 105; Cajacanarias, 82

	J.	G.	P.	T/F.	T/C.	Ptos
Real Madrid	12	12	0	1144	926	24
Ram Joventut	12	8	4	1137	1050	20
Taugrés	12	7	5	1113	1110	19
Cajacanarias	12	6	6	1087	1095	18
TDK Manresa	12	6	6	1097	1118	18
Magia Huesca	12	5	7	1075	1092	17
Grupo IFA Español	12	2	10	1000	1118	14
Bancobao Villalba	12	2	10	1012	1156	14

Próxima jornada:

Real Madrid-Bancobao
Cajacanarias-Caja de Alava
Ram Joventut-IFA Español
Magi Huesca-TDK Manresa

Serie impar:
Caja Ronda, 62; Estudiantes Todagrés, 78
Cacaolat, 79; Forum Filatélico, 84
Caja Bilbao, 92; Barcelona, 103
CAI Zaragoza, 102; Oximesa, 93

	J.	G.	P.	T/F.	T/C.	Ptos
Fórum Filatélico	12	10	2	1003	933	22
Barcelona	12	9	3	1073	994	21
E. Todagrés	12	8	4	1050	964	20
Caja Bilbao	12	6	6	1034	1023	18
CAI Zaragoza	12	5	7	987	981	17
Cacaolat	12	5	7	1032	1031	17
Oximesa	12	4	8	1001	1057	16
Caja Ronda	12	1	11	841	1038	13

Próxima jornada

CAI Zaragoza-Estudiantes Todagrés
Oximesa-Caja Bilbao
Barcelona-Cacaolat
Fórum Filatélico-Caja Ronda

Primera División B

Grupo par

M. Santa Coloma, 97; Ordenadores APD, 94
Valvi Girona, 74; Clesa Ferrol, 73
Ten Sur, 78; **Tizona**, 104
Claret Las Palmas, 110; Diario Córdoba, 95
Lagisa B., 79; Caixa Orense, 84
Bosco, 84; Cafés D. Badajoz, 93
Juver Basket, 78; Galeones Celta, 75

	J.	G.	P.	T/F.	T/C.	Ptos
Clesa Ferrol	19	15	4	1709	1549	34
C. Las Palmas	19	13	6	1726	1587	32
Valvi Girona	19	13	6	1682	1575	32
Juver Basket	19	12	7	1750	1705	31
Tizona	19	11	8	1691	1653	30
M. Santa Coloma	19	11	8	1768	1742	30
Ord. APD Mataró	19	10	9	1623	1629	29
C. Orense	19	9	10	1641	1664	28
Lagisa Baloncesto	19	9	10	1698	1723	28
Cafés D. Badajoz	19	8	11	1772	1808	27
Ten Sur	19	8	11	1695	1739	27
D. Córdoba Cajasur	19	6	13	1824	1916	25
Bosco	19	5	14	1627	1792	24
G. de Vigo-Celta	19	3	16	1578	1702	22

Próxima jornada

Juver-Basket-Metro Santa Coloma
Galeones Celta-Bosco
Cafés Delta Badajoz-Lagisa Baloncesto
Caixa Orense-Las Palmas
Diario Córdoba Cajasur-Ten Sur
Tizona-Valvi Girona
Clesa Ferrol-Ord. APD Mataró

Grupo impar

Tenerife, 97; Mayoral Maristas, 89
Tradehi Oviedo, 95; Leche Río, 94
Guadalajara, 94; Caja San Fernando, 89
Finisterre Lliria, 93; Cajamadrid, 82
Feiraco, 81; Pamesa Valencia, 87
Elosúa León, 93; Salesiano, 92
Askatuak, 102; Basket Andorra, 83

	J.	G.	P.	T/F.	T/C.	Ptos
Leche Río	19	15	4	1834	1691	34
Askatuak	19	15	4	1810	1663	34
Tenerife	19	14	5	1786	1602	33
Caja S. Fernando	19	12	7	1703	1631	31
Mayoral Maristas	19	12	7	1818	1779	31
Pamesa Valencia	19	10	9	1655	1614	29
Cajamadrid	19	9	10	1750	1661	28
Tradehi Oviedo	19	9	10	1652	1633	28
Elosúa León	19	8	11	1829	1765	27
Guadalajara	19	8	11	1805	1828	27
Finisterre Lliria	19	7	12	1745	1771	26
Basket Andorra	19	7	12	1708	1763	26
Feiraco	19	7	12	1609	1783	26
Salesiano	19	0	19	1574	2084	19

Próxima jornada

Askatuak-Tenerife
Basket Andorra-Elosúa León
Salesiano-Feiraco
P. Valencia-Finisterre Lliria
Cajamadrid-Guadalajara
Caja S. Fernando-Tradehi Oviedo
Leche Río-Mayoral Maristas

M.C.D. 2018

Vela

El «boom» de la «Fórmula 1» en el mar

Madrid (Europa Press). — Han revolucionado el mundo de la vela. Son las auténticas locomotoras del mar. Se tragan las millas vertiginosamente. Es difícil reunirlos, su traslado es costoso y su puesta en escena una inversión irrecuperable.

Son los veleros de carrera llamados «Maxis». En el Mundo no existen más allá de una veintena de ellos. Estos barcos, que tienen una eslora de 25 metros, más de 300 metros cuadrados de velamen y que son tripulados por 29 forzudos y técnicos marineros, son difíciles de ver. Sus propietarios suelen ser grandes multimillonarios, americanos en su mayoría que cotizan en la Bolsa de Nueva York. Los «maxis» son su «hobbie», su juguete preferido.

Este año han estado en España nueve de estos mejores barcos: «Il moro de venezia III» (Italia); «Kialoa» (USA); «Matador» (USA); «Boomerang I» (USA); «Otello» (Italia); «Emertude» (Francia); «Inspiration» (Gran Bretaña); «Ondine» y «Milene».

«Los Fórmula uno de la vela»

Durante una semana tuvimos el privilegio de los dioses de ser uno más de la tripulación de un «maxi», los auténticos «Fórmula Uno» de la vela.

Estos grandes veleros se diferencian de los otros en la enorme complejidad técnica que les caracteriza, y en los cálculos de esfuerzos. Son como grandes computadoras que se mueven por el mar. Con su sistema electrónico complejo y un sofisticado satélite de navegación, los «maxis» se han convertido en los veleros más rápidos que existen en el Mundo.

Son barcos hechos para correr, para disfrutar de la sensación de velocidad que se produce sobre el mar. En España hubo uno, «El Sargo», de Francisco Sitges, que abandonó la competición hace un par de años. Actualmente, la Comisión Naval de Regatas está construyendo un «maxi». También existe otro «mini maxi», el «Fortuna», que estuvo recientemente en la vuelta al Mundo con un meritorio sexto puesto, y en la Transatlántica que va de Francia a Canadá.

Como una empresa

Todos los tripulantes del «maxi» son asalariados. Es una empresa que funciona con un gerente, un director financiero y un jefe de imagen.

Otra maniobra espectacular de presenciar, es la subida al palo mayor, que mide de 30 a 35 metros, de un marinero, izado por un pequeño mecanismo de poleas hasta lo más alto del palo, que se encarga de revisar todos los trinquetes y cables del velamen. Un fallo en una de esas pequeñas piezas puede dejar caer los 300 metros cuadrados de velas con que funciona el barco.

Otro de los aparatos imprescindibles es el ordenador a bordo. Mediante este ordenador se calculan los rumbos y las velocidades siempre favorables al viento. El ordenador posee una gama muy amplia de programas sofisticados indicada para hacer posible cualquier tipo de maniobra.

La velocidad que llegan a alcanzar es otra de las notas caracteristicas. En ceñida, llegan hasta los nueve nudos y en portante, hasta los veinte; más o menos unos sesenta kilómetros por hora.

Todo un lujo para los que hemos tenido la oportunidad de navegar en los auténticos «Fórmulas Uno» del mar.

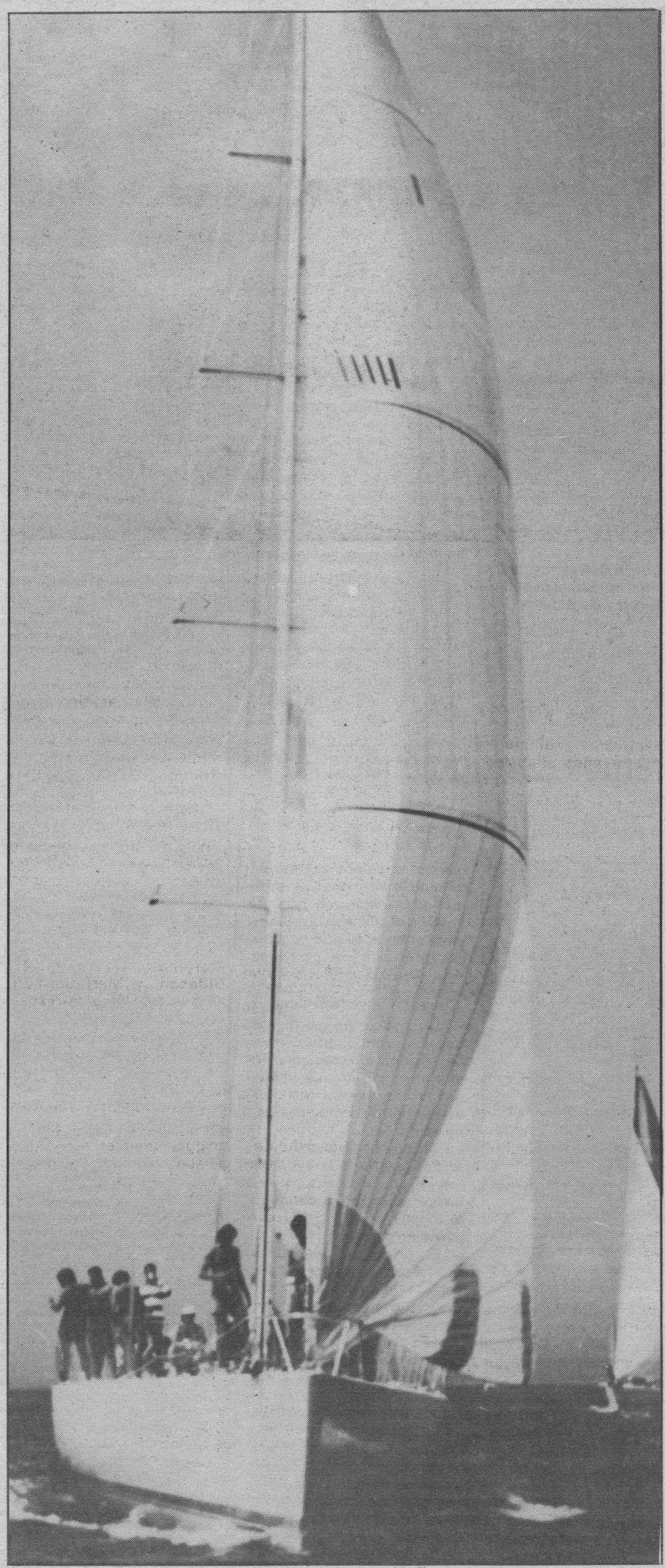

Veleros de lujo para multimillonarios.

Esquí

Segundo triunfo de la temporada para Alberto Tomba

Sestriere (Italia) (Efe). — El italiano Alberto Tomba, ganador del primer slalom puntuable para la Copa del Mundo de esquí alpino hace dos días, repitió victoria al imponerse ayer en el gigante disputado en esta misma estación de Sestriere.

Tomba, tercero en la primera manga de la prueba tras Helmut Mayer e Ingemar Stenmark, sacó al sueco 45 centésimas en la segunda, con Mayer a más de un segundo.

Notas destacadas en la carrera de hoy fueron la vigesimatercera plaza obtenida por el actual titular de la Copa del Mundo, el suizo Pirmin Zurbriggen, que se quedó a 4:49 de Tomba, y la vigesimacuarta de otro de los favoritos, el austroluxemburgués Marc Girardelli.

Tomba tiene 20 años y es conocido por el sobrenombre de «Rambo» por su corpulencia física.

Resultados del slalom gigante de Sestriere (tiempo nuboso y nieve blanda, un grado bajo cero de temperatura):

1. Alberto Tomba (ITA), 2:19.51; 2. Ingemar Stenmark (SUE), 2:19.60; 3. Joel Gaspoz (SUI), 2:19.77; 4. Helmut Mayer (AUT), 2:20.18; 5. Ivano Camozzi (ITA), 2:21.31; 6. Frank Woerndl (RFA), 2:21.37; 7. Bernhard Gstrein (AUT), 2:21.39; 8. Hans Enn (AUT), 2:21.56; 9. Richard Pramotton (ITA), 2:21.71; 10. Hans Pieren (SUI), 2:21.87

General Copa Mundo slalom gigante

1. Alberto Tomba (ITA), 25 puntos; 2. Ingemar Stenmark (SUE), 20; 3. Joel Gaspoz (SUI), 15; 4. Helmut Mayer (AUT), 12; 5. Ivano Camozzi (ITA), 11

General Copa Mundo:

1. Alberto Tomba (ITA), 50
2. Jonas Nilsson (SUE), 21
3. Ingemar Stenmark (SUE), 20
4. Joel Gaspoz (SUI), 15
. Guenther Mader (AUT), 15
6. Richard Pramotton (ITA), 14
7. Helmut Mayer (AUT), 12

Ajedrez

Comenzó la asamblea de la FIDE con polémica

Sevilla (Colpisa, por Agustín Madariaga, enviado especial).— La asamblea general de la Federación Internacional de Ajedrez, fue inaugurada el sábado, a última hora de la noche, con una breve ceremonia a la que asistieron el alcalde de Sevilla (Manuel de Valle), el director general de deportes de la Junta de Andalucía, Jesús de la Lama, y el presidente de la Federación Andaluza de Ajedrez, Rafael Cid.

Las sesiones de trabajo comenzaron ayer a primera hora de la mañana. Entre los puntos del orden del día hay varios que afectan a nuestro país.

El maestro internacional español Manuel Rivas (residente en Sevilla) recibirá, con toda seguridad, el título de gran maestro internacional de ajedrez.

El jugador andaluz se convertirá, en los próximos días, en el quinto español que recibe el pergamino con el título máximo del ajedrez, junto con los legendarios Arturo Bellón y José Fernández.

El Congreso debatirá, asimismo, la institucionalización del Campeonato de Europa de Ajedrez activo (treinta minutos por jugador de tiempo límite). Gijón ha solicitado ser sede de la primera edición.

El tema más polémico que se va a tratar en esta Asamblea General es, sin duda alguna, la solicitud de sancionar por cinco años al maestro internacional español Ricardo Calvo.

El maestro de Alcoy escribió un durísimo artículo en la prestigiosa publicación de ajedrez (la revista holandesa «Now in Chess») en el que según algunos delegados, ofendía a los pueblos sudamericanos.

Los directivos de la FIDE han sacado del contexto algunas frases del artículo, lo que hace parecer insultantes algunas afirmaciones, que dentro del contexto, resultan duras pero no ofensivas.

Resulta evidente que este intento de sanción tiene un sentido claramente político, golpeando a uno de los elementos más representativos de la oposición a los actuales dirigentes de la FIDE. Por otra parte, si alguien se considera injuriado, existen procedimientos legales para castigar este tipo de comportamientos fuera de la Federación Internacional.

Algunos sectores de la FIDE consideran que castigar con una sanción deportiva actividades ajenas a lo puramente ajedrecístico vulnera el derecho a la libertad de expresión de los periodistas de ajedrez que son, además, practicantes del juego.

El máximo representante del sector de la FIDE que se muestra en clara oposición a sus actuales dirigentes (el gran maestro británico Raymond Keene, máximo responsable del comité organizador del mundial de ajedrez de Londres) manifestó muy claramente su malestar por la propuesta de sanción a Ricardo Calvo. «Los Gobiernos tienen tres formas de responder al ataque de un periodista: ignorarlo, responder o luchar contra él judicialmente. Para mí , el apartar a alguien del ajedrez por lo que haya escrito está fuera de lugar».

M.C.D. 2018

Atletismo

Staines, vencedor y Kipkoech cedió ante la armada británica

Madrid (Efe). — Gary Staines, un atleta británico que competió ayer por vez primera en una distancia superior a los 5.000 metros, fue el vencedor de la Popular de Canillejas, disputada sobre un recorrido de 12 kilómetros por las calles de este barrio madrileño.

Staines invirtió un tiempo de 32:55.58 y cruzó la línea de meta con tres segundos de ventaja sobre su compatriota Eamonn Martin y cinco sobre el keniano Paul Kipkoech, campeón mundial de 10.000 metros y consumado especialista en pruebas de cross.

Con la ayuda de su compatriota Andre Masai, Kipkoech controló la carrera hasta el último tercio, pero no pudo resistir el ataque combinado de los británicos Staines y Martin en el último tramo del recorrido.

Desde el segundo kilómetro, que se pasó en 5:26, se formó un reducido grupo en cabeza con los kenianos, ingleses y portugueses. Masai marcaba el ritmo según las directrices que Kipkoech le impartía sobre la marcha, y los británicos esperaban el momento oportuno para atacar.

En el kilómetro cinco, tal como la delegada de la Federación de Kenia anunció a los periodistas en el camión de seguimiento, Kipkoech castigó a sus rivales con su primer tirón, aprovechando un prolongado descenso. El portugués Dionisio Castro se retrasó y poco después lo hizo su hermano Domingo.

El grupo delantero, reducido ya a cinco unidades —Martin, Harris, Staines, Kipkoech y Masai— pasó el octavo kilómetro en 22:30. Desde ese momento, el campeón mundial de 10.000 metros tuvo que luchar a solas con tres británicos.

Kipkoech volvió a tirar en el kilómetro nueve, pero fue su último ataque. Staines y Martin —Harris se había descolgado— tomaron la iniciativa y a dos kilómetros de la meta escapó, ya sin oposición, Staines, cuya victoria será retribuida con 1.600.000 pesetas.

Martin, segundo, percibirá 800.000, y Kipkoech, que disputaba su primera carrera después de los mundiales de Roma y apenas se había entrenado durante una semana, hubo de conformarse con 400.000 pesetas.

Juan Antonio García Tineo, especialista en maratón, fue el primer español en llegar a la meta. Se clasificó decimoquinto, seguido de José Luis Serrano y del británico Mike McLeod, acogido con un caluroso aplauso en desagravio por la agresión que sufrió en 1984 cuando marchaba en cabeza junto al portugués Fernando Mamede.

La octava edición de la Popular Canillejas ha reunido a casi 15.000 atletas de todas las categorías. José Cano, el promotor, valora en 25 millones de pesetas los gastos que ha supuesto la organización de esta popular prueba madrileña sobre asfalto.

Clasificación:

1. Gary Staines (GBR), 32:55.58.
2. Eamon Martin (GBR), 32:58.59.
3. Paul Kipkoech (KEN), 33:00.58.
4. Steve Harris (GBR), 33:24.10.
5. Andre Masai (KEN), 33:47.95.
6. Julian Goater (GBR), 33:56.01.
7. Dionisio Castro (POR), 33:58.03.
8. Steve Binns (GBR), 34:04.01.
9. Luis Horta (POR), 34:09.15.
10. Colin Reitz (GBR), 34:17.10.

«Pocas veces puedo competir con Kipkoech» (Staines)

(Efe). — El británico Gary Staines, vencedor de la carrera Popular de Canillejas, declaró ayer que «son pocas las veces que un atleta puede competir con Kipkoech» y por ello se mostró especialmente satisfecho.

Staines, especialista en 1.500 metros, dedica todo su tiempo al atletismo, pero nunca hasta hoy había participado en una competición oficial sobre una distancia superior a los cinco kilómetros.

En 5.000 acreditó un tiempo de 13:30 en su primera carrera y de 13:20 en la segunda. No ha habido, hasta ahora, una tercera, aunque esa será su distancia en el futuro, según dijo al término de la carrera de ayer.

Alvarez Valera, vencedor de la Behobia-San Sebastián

San Sebastián (Efe). — El atleta toledano Alfonso Alvarez Valera ha sido el vencedor de la clásica Behobia-San Sebastián, disputada por 3.400 participantes, sobre 20 kilómetros y 200 metros.

Alvarez Valera inscribió por quinta vez su nombre en la reina de las clásicas populares vascas, aunque no consiguió rebajar el récord de 1-01-43 que él mismo estableció en 1985, ya que ayer su tiempo fue de 1-03-01.

Con anterioridad tomaron la salida una veintena de atletas minusválidos, entre los que el galo Fréderic Dessaure estableció una extraordinaria marca de 1-01-01, inferior incluso al tiempo de Alvarez Valera.

Sin embargo, pese a hacer un tiempo peor, la verdad es que al igual que en los cuatro años precedentes, el atleta madrileño no tuvo rival, y prácticamente desde el principio ocupó la cabeza de la prueba.

Sólo hasta el kilómetro 4 permitió que el navarro Juan Jesús Zubieta Garziandía marcara el ritmo, en una salida fortísima del atleta del Beste Iruña, quien fue uno de los más destacados en esta XXIII Edición, en la que volvió a ponerse de manifiesto que esta prueba es la «reina» de las populares.

Una vez emparejado a él, Alvarez Valera pasó a la primera posición para no abandonarla más, aunque en ningún momento apretó demasiado el ritmo para no caer en un posible desfondamiento.

No le hizo falta tampoco, por cuanto ninguno de sus rivales fue capaz de alcanzarle, a pesar de que el burgalés Roberto Torres hizo lo indecible por no perderle de vista, pero sin éxito, porque el favorito supo dónde tenía que apretar para asegurarse la victoria.

Fue en el Alto de Miracruz cuando Alvarez Valera echó el resto, cerca ya de la meta, que estaba abarrotada de público en una jornada algo fresquita pero agradable para los atletas, y a la que el madrileño llegó en solitario, con 58 segundos sobre Roberto Torres y 1-06 sobre Iñaki Mendoza.

Por detrás tardaron en fijarse las posiciones, porque Juan Jesús Zubieta, José Ramón Galarraga, Jesús Castelló y Angel González Cepeda lucharon por su cuenta para no verse descolgados de este cuarteto.

En principio, también Rafael Fernández Infiesta formó parte del grupo, pero el que a priori parecía la alternativa de Alvarez Valera para el triunfo comenzó a rezagarse en el kilómetro 11 de carrera y ya no volvió a empalmar.

Castelló y González Cepeda llevaron el mayor peso en el cuarteto, y acabaron pagando su esfuerzo cuando Juan Jesús Zubieta pasó a la cabeza, ya que el atleta pamplonica pegó un tirón al que nadie pudo responder, y a falta de 3 kilómetros ya se había asegurado la cuarta plaza, aproximándose peligrosamente al tercer puesto.

José Ramón Galarraga, primer atleta guipuzcoano, acabó manteniendo un estrecho codo a codo con Jesús Castelló, para finalmente verse superado, mientras Angel González Cepeda se resignaba de antemano a la séptima posición en la línea de meta.

La primera mujer clasificada fue Begoña Zúñiga, del C.D. Bidasoa, que hizo un tiempo de 1 hora 19 minutos 30 segundos, lejos del record de María Luisa Irízar, que ayer no pudo participar, en 1-12-01. Tras ella se clasificaron Marisol Martínez, también del C.D. Bidasoa, y Mari Carmen Sierra, del Hércules Hispano de Zornotza.

En la prueba de minusválidos, el francés Fréderic Dessaure no tuvo rival, y ya para la mitad de la prueba su extraordinario ritmo hacía presagiar la posibilidad de que batiera el record que estaba en poder del belga Van Ophen en 1-03-43.

Dessaure rompió los pronósticos, ya que precisamente por este punto de referencia, el Alto de Gaintxurizketa, llevaba algo más de cuatro minutos a Van Ophen.

La segunda posición en esta carrera de minusválidos fue para Mustafá Badid, y la tercera para Phillipe Croupie, ambos atletas franceses.

Clasificación Categoría Absoluta: 1. Alfonso Alvarez Valera (Madrid), 1-03-01; 2. Roberto Torres (Burgos), 1-03-59; 3. Iñaki Mendoza (Miranda de Ebro), 1-04-07; 4. Juan Jesús Zubieta (Pamplona), 1-04-18; 5. Jesús Castelló (Madrid), 1-04-36.

Victoria de Emiliano García

Ripoll (Gerona) (Efe). — El atleta Emiliano García ha sido el vencedor del IX Campeonato Internacional de Fondo del Ripollés, que se disputó ayer sobre una distancia de 20 kilómetros.

Emiliano García, vencedor del maratón de Granada, disputado el pasado mes de Octubre, ha invertido un tiempo de 1 h.02:11 en el recorrido de ayer, que ha contado con una participación superior a los dos mil atletas.

Tras el vencedor se han clasificado Jesús Tejada y Alfonso Abellanc ambos a un minuto exacto del primer clasificado.

El gran ausente de esta competición, que se ha disputado con una temperatura de dos grados bajo cero, ha sido Toni Martins, que ha remitido un telex a los organizadores excusando su asistencia, debido a una enfermedad.

En categoría femenina la vencedora, al igual que en las ocho ediciones anteriores de esta carrera, ha sido Joaquina Casas, que invirtió un tiempo de 1h.15, por delante de Eloísa Martínez y Laura y Carmen Pradell.

Juan Ramón Muñoz y Carmen Brunet, vencedores

Reus (Tarragona) (Efe). — Los atletas Juan Ramón Muñoz y Carmen Brunet se han proclamado vencedores del Gran Premio de Atletismo Marcelli Gene, disputado ayer en un circuito urbano de Reus.

Juan Ramón Muñoz, tras los doce kilómetros de carrera, ha logrado imponerse a Juan Torres, que se ha clasificado a cuatro segundos y ha demostrado que su recuperación es un hecho y vuelve a estar en gran forma.

La atleta independiente Carmen Brunet ha sido la primera en pasar la línea de meta, en la categoría femenina, tras cubrir los 3.200 metros de recorrido en 12:23.

Clasificaciones:

Categoría masculina: 1. Juan Ramón Muñoz (FC Barcelona), 27:52; 2. Juan Torres (Nike), 27:56; 3. Albert Casals (Transportes El Minuto), 28:09; 4. Teófilo Benito (Kelme), 28:25; 5. Luis Comino (Reus Ploms), 28:35.

Categoría femenina: 1. Carmen Brunet (Independiente), 12:23; 2. Maite Montaña (Nastic Tarragona), 12:41; 3. Roser Gil (Reus Ploms), 13:14; 4. Susana Montserrat (Independiente), 13:32; 5. Montserrat Castello (Independiente), 13:50.

El británico Gary Staines (telefoto Efe).

Siguen los escándalos del mundial de Roma

Roma (Efe). — Los mundiales de atletismo disputados en Septiembre pasado en Roma continúan siendo motivo de escándalo y de denuncias sobre el salto de Giovanni Evangelisti, el atleta italiano que logró medalla de bronce en longitud y cuya marca real fue inferior en 38 centímetros a la que se le otorgó oficialmente.

Según técnicos de la Escuela de Alta Competición de Colonia (Alemania Federal), Evangelisti habría logrado un registro de 7,91 metros, en lugar de los 8,38 que anunció oficialmente el tablero electrónico del estadio olímpico.

«La Federación Italiana de Atletismo (FIDAL) habla de error, pero eso es impensable, al menos en ciertos niveles como éste de la alta competición. Quienes realizaron la medición son técnicos de gran experiencia y no se pueden equivocar en 40 centímetros delante de todo el mundo», señala el ex-atleta italiano Livio Berruti, en declaraciones que publicará la próxima semana el semanario «L'Espresso».

Para Berruti, ex-campeón olímpico y plusmarquista mundial de los 200 metros lisos, la prueba «estuvo alterada y desde antes de que se celebrase habían circulado versiones sobre la actuación de Evangelisti y sobre la marca que habría de obtener en la final».

«El ex-atleta ruso Igor Ter Ovanesian —añade Berruti— no ocultó públicamente su sorpresa y perplejidad por la conducción de la prueba de salto de longitud, y más confundido estaba aún cuando su compatriota Robert Emmian había logrado el segundo lugar».

Otra denuncia del «Caso Evangelisti» la realiza Sandro Donati, ex-responsable técnico del sector de velocidad de la FIDAL, quien declara en el próximo número de la revista deportiva «Special Sport» que «ya en la clasificación Evangelisti tenía una marca «inflada» en 30 centímetros».

Este caso ha provocado otra revelación de Berruti: «La plataforma personal que utilizó el lanzador italiano de peso Alessandro Andrei, para lograr en Viareggio la plusmarca mundial, hizo mejorar en 50 centímetros el lanzamiento de la bola».

Berruti precisa que el «80 por 100 de los atletas italianos de medio fondo se veían obligados a recurrir a prácticas prohibidas de estimulantes para no perder el puesto en la plantilla de élite».

Protagonistas del deporte

Carlos Sáinz, ganó el campeonato de España de rallyes por tercera vez

Madrid (Europa Press). — Recientemente se celebró en Madrid el Rallye Valeo, última de las pruebas del Campeonato de España de Rallyes de este año. El vencedor de ésta fue el madrileño Carlos Sáinz, que a su vez, se ha adjudicado el campeonato español en esta temporada.

A sus 25 años, Carlos Sáinz tiene en su haber importantes triunfos y en cinco años desde que se iniciara en este deporte, ha conseguido dos subcampeonatos nacionales. Pero si el mundo del automóvil le sonríe, a sus 16 años otro deporte se rendía ante sus pies, al conseguir el campeonato de España de squash. Posteriormente estudió hasta segundo de Derecho pero lo tuvo que dejar para entregarse a su actual profesión de la que vive desde hace 3 años.

«Dejé las Leyes por el mundo de la velocidad»

—¿Cómo se inició en este deporte?

—Bueno, entré en el mundo de los rallyes porque mi cuñado estaba en él y me animó para que participara. Estudiaba 2.º de Derecho y al meterme más de lleno tenía que decidirme entre los dos caminos, así que dejé las leyes por el mundo de la velocidad.

—por aquel entonces usted era personalidad en el squash español. ¿A qué se debió un cambio tan brusco en sus actividades?

—Realmente, soy un apasionado del deporte en general. Ya de pequeñito, me inicié en el esquí. He practicado por hobby varios deportes, siempre que he podido. Ahora, me gusta echar de vez en cuando un partido de squash o de tenis.

«Más de 200 días fuera de casa»

—¿Cuánto tiempo le dedica a su profesión?

—Mucho. Para que se haga una idea, estoy más de 200 días fuera de casa. Siempre de un lugar a otro, con las maletas «a cuestas». Para estar en forma, hay que llegar dos o tres semanas antes del comienzo de cada rallye para entrenar y conocer el terreno.

—¿Qué es lo más duro de un rallye?

—Sin lugar a dudas, lo peor de este deporte reside en practicarlo por la noche. Normalmente los entrenamientos se realizan en esta parte del día para que no causemos molestias con el tráfico del lugar. Si al conducir de noche, le añadimos las inclemencias meteorológicas, como la lluvia o la nieve, la dureza se incrementa con el peligro que suponen estos elementos.

«Mi secreto es la profesionalidad»

—¿Cuál es el secreto de un buen piloto?

—Mira, la clave para obtener el éxito para mí está en el trabajo constante. Mi «secreto» se reduce a la profesionalidad y a la humildad, a la hora de saber aprender de la gente que te rodea. Cuando corres en cualquier competición, en el extranjero o aquí, te encuentras con personas que cuentan con una gran experiencia, debido a sus años de dedicación a este deporte, pues bien, ellas son las que te enseñan a mejorar poco a poco.

«La amistad con el copiloto es necesaria»

El triunfo de un piloto se produce gracias a la labor de las personas que compenen su equipo.

—¿Cómo valora Carlos Sáinz la labor de su equipo?

—Cada uno de los componentes de mi equipo ha tenido su aportación correspondiente para que mi trabajo en el volante nos llevara a alcanzar la victoria en cada prueba. Sin una labor coordianda de todos no se llega a ningún lado, pero quizás lo más importante sea la compenetración entre piloto y copiloto. En este sentido, mi compañero «de fatigas», Antonio Boto, y yo, estamos bien compenetrados y unidos por la amistad. Sin estas dos características, llegar a la meta en buena posición se pondría muy cuesta arriba. La amistad con el copiloto es necesaria.

Carlos Sáinz.

Pelé sigue soltero y sin ningún compromiso y su meta es la política

Madrid (Efe).— Ha filmado un spot anunciando las quinielas de fútbol en Francia; antes de fin de año grabará otro con Estefanía de Mónaco, posiblemente en Tenerife; va a filmar una película con el ex-jugador francés Michel Platini para luchar contra la droga; ha posado con Brooke Shields para la carátuña de una conocida revista mundial; tiene una propuesta para rodar otro flim con Anthony Quinn y Al Pacino basado en un relato de Jorge Amado, «Capitães de Longo Curso», y seguirá promocionando el turismo de Brasil por todo el Mundo, entrevistándose con reyes y presidentes.

La vida de Pelé, Edson Arantes do Nascimento, aquel «menino» de tres Coraçoes que se hizo famoso en el fútbol, es intensa desde que la Warner Communications se le contrató en 1974 para jugar al fútbol en el equipo neoyorquino del Cosmos, tras haberse retirado dos años antes de las canchas, con la única intención de promocionar el balompié en los Estados Unidos. Es una vida dedicada a las relaciones públicas, a la publicidad, a crear imagen, lo que le ha permitido rehacer su fortuna, dos veces quebrada. Primero le estafó el español José Ozores, a quien llamaban «Pepe el Gordo» o el «padre blanco de Pelé», ya que le había acogido en Santos y, más tarde, compró en esa ciudad una emisora de radio y pretendió dedicarse a esa actividad, fracasando en ello.

La política es su meta

En cierta ocasión, Pelé dijo que su vida había sido simpre un continuo desafío desde que era limpiabotas hasta aquel momento. Y el desafío inmediato parece que va a ser la política. Quiere terminar con la corrupción y la pobreza de su país, «porque yo deseo hacer todo para ayudar al pueblo brasileño».

Tiempo atrás, Pelé declaró en Brasil que le gustaría ser presidente de su país. Pese al fervor que suscita el tres veces campeón mundial de fútbol entre sus compatriotas, fueron muchos los que se hicieron la señal de la cruz y dijeron que estaba loco. Y lo decían porque creen que este hombre no tiene ni cultura ni capacidad para ejercer tal cometido. El rechaza esta aseveración ya que considera que a sus 46 años, con la intensidad de vida que lleva, los contactos con personalidades y políticos de todo el Mundo, está capacitado para tal menester y para dar a su país todo lo que él quiere: desarrollo y felicidad, terminar con la miseria y todo lo que ésta lleva aparejado.

Lucha contra la droga

No sabe todavía Pelé cuándo se lanzará al ruedo político, que bien podría ser presentando su candidatura a la presidencia, a una cámara de su país o aceptando algún puesto político ejecutivo y de responsabilidad, como por ejemplo el de ministro de Deportes, que es de momento lo que más desea. Lo que sí es cierto es que él considera que ya es hora de meterse en la actividad política dado, por una parte, las muchas invitaciones que recibe en este sentido y porque quiere, de otra, participar activamente y con honestidad en el desarrollo de su país, levantando escuelas, creando una política de sanidad y de educación para proporcionar un futuro digno al pueblo brasileño, especialmente a la infancia.

Mientras tanto, continua su lucha contra la droga, en la que tanto colaboró en Estados Unidos cuando jugaba en el Cosmos, y a la que tanto ayuda ahora en sus continuos viajes por el Mundo entero. También dedica sus esfuerzos a erradicar la delincuencia juvenil y de ahí esa película que va a filmar con Platini, otro gran jugador que combate esa lacra, porque ambos piensan de la misma manera: «la droga no lleva a nada. Es una desgracia en la vida del ser humano».

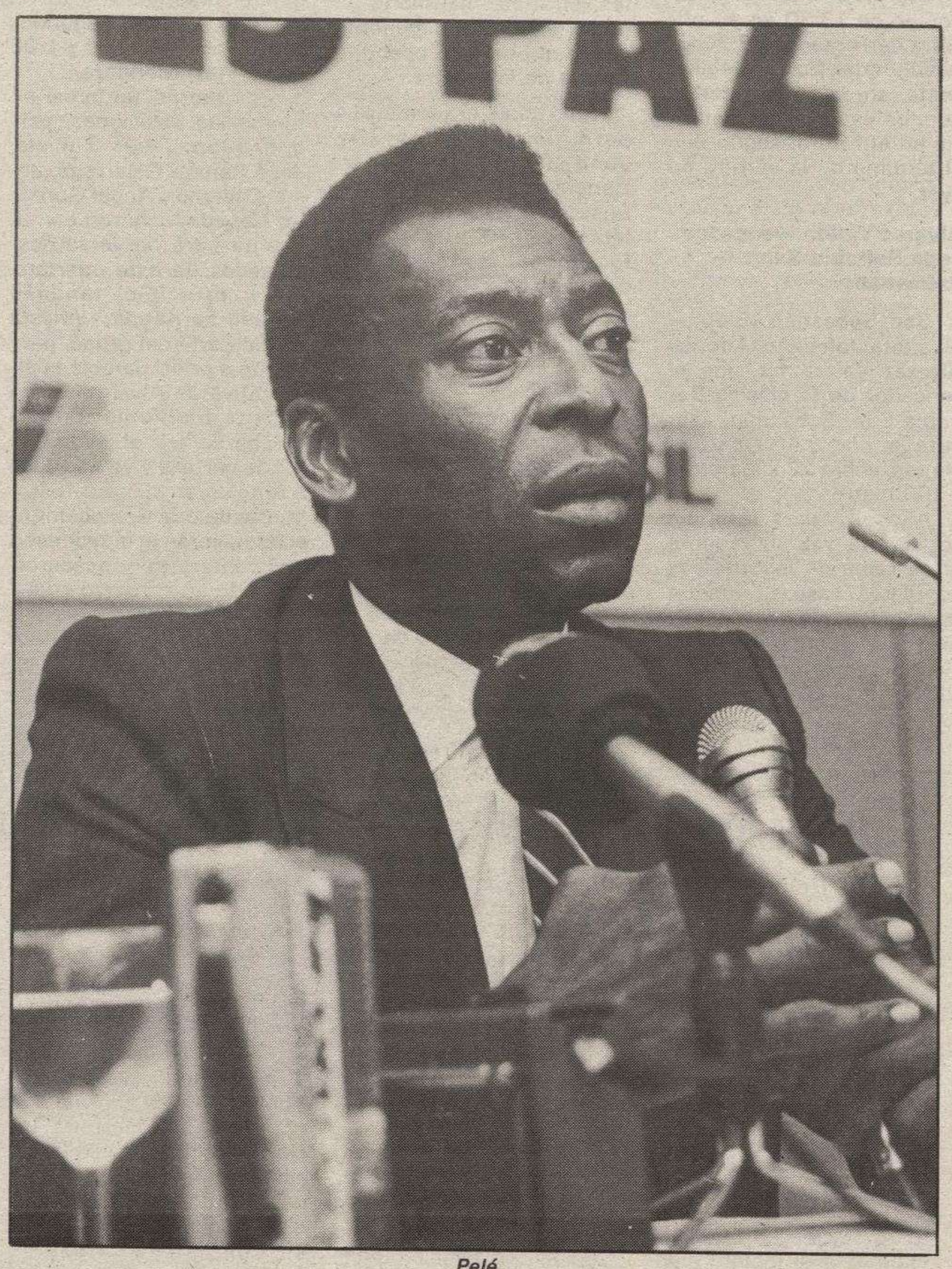

Pelé

«Para casarse hay que amar mucho»

Desde que, hace siete años, Pelé se divorció de Rose Chalby, quien le dio tres hijos, sigue soltero y sin compromiso. Su imagen ha aparecido muchas veces en todo el Mundo acompañado de bellas mujeres. Y hasta se inventó algún idilio, especialmente con las modelos brasileñas Xuxa y Simone. A esta última la conoció en París y luego la reencontró en Brasil y fue con la que tuvo mayores contactos.

Pero de matrimonio, aunque no le desagradaría, no hay nada. Según manifiesta el propio Pelé, «para casarse es preciso amar mucho». Y la intensa actividad que desarrolla le impide una relación constante con cualquier mujer.

Mientras tanto, la vida sigue. Sus planes inmediatos ya se saben: mucha publicidad, muchas relaciones públicas. Si no hay tiempo para el amor, sí lo habrá para esa actividad política que pretende para el futuro. Y quizá se cumplan sus deseos de formar en Brasil un partido único que sea un compendio de los de Suecia, Suiza y Yugoslavia que, para el exfutbolista Pelé y para el ciudadano Edson Arantes do Nascimento es el sistema ideal para gobernar Brasil.

M.C.D. 2018

Masiva manifestación en Ferrol para pedir la reindustrialización de la comarca

Ferrol (Efe).— Cerca de 30.000 personas, según fuentes de la Policía Municipal, participaron ayer en una manifestación «por la reindustrialización de Ferrol» convocada por fuerzas sindicales y políticas de la comarca.

Dirigentes sindicales portan la primera de las pancartas en la manifetación por la reindustrialización de Ferrol.— Telefoto Efe.

Los manifestantes se concentraron en las proximidades del campo del Infierniño, para seguir caminando, y con orden, hacia el centro de la ciudad y concentrarse, finalmente, en la Plaza de Armas.

En cabeza de la manifestación figuró una pancarta portada por dirigentes sindicalistas, con el lema «Pro a reindustrialización da bisbarra» (Por la reindustrialización de la comarca), firmada por UGT, CC.OO., CXTG, INTX, USO. Detrás figuraron los alcaldes de la zona con otra pancarta que dice «Alcaldes de Ferrolterra, reindustrialización», entre ellos los de Ferrol, Neda, Fene, Mugardos, Naron, Ares, Pontedeume, Valdoviño, Moeche, Cerdedo y Cabañas. También estuvieron presentes en cabeza de la manifestación diputados autonómicos, entre ellos Xose Manuel Beiras, del BNG, Camilo Nogueira y Antonio Martínez Aneiros del PSG-EG y Ramón de Vicente de Ap, así como el dirigente de IU, Angel Guerrero.

En la Plaza de Armas, José Sanz, de CC.OO leyó un comunicado conjunto en nombre de las cinco centrales sindicales, si bien se reservaron la posibilidad de hacer matizaciones posteriores de carácter individual. En el escrito se hizo referencia a la situación «catastrófica» de la comarca, destacando el descenso del número de habitantes y la desaparición de empresas entre las que se citaron algunas como Hispania, Simeón, Norcolor, Nueva Cerámica Campos, Inua, Inadem, Rodolfo Lama y Rivera Seco.

Alarmante número

También se habló del «alarmante número de parados, que supera la cifra de 20.000» y de la crisis de empresas que todavía existen como, entre otras, Droguería Central, Conservas el Cisne y Santa Rita. Con respecto a ASTANO, se recordó que tras la reducción de plantilla desde 5.624 a 3.414 trabajadores, «no sólo no se reactivó, sino que no tiene futuro». BAZAN, «tampoco está clarificado su futuro ya que no se ven cargas de trabajo a corto y medio plazo, ni las líneas de producción a potenciar, ya que ni siquiera se acaba de concretar la fecha de construcción del buque de apoyo logístico».

Incluye el documento «la inutilidad de la Zur como mecanismo de reactivación industrial» y «el aislamiento comunicacional de la zona, sin planificación industrial y con una clara ausencia de compromisos concretos por parte de las administraciones central y autonómica». El comunicado leído incluye una crítica al ministro de Industria, Carlos Croisier y a las declaraciones que éste hizo recientemente ante el Congreso en las que aprecian «un absoluto desconocimiento y desprecio hacia la grave situación de esta comarca».

El escrito acusa al ministro de «mentir descaradamente cuando dice que el futuro de ASTANO como astillero no es posible, cuando todos sabemos que está en alza la recuperación del mercado de buques».

Mario Conde, nombrado vicepresidente del Banesto

Madrid (Colpisa M. L.). — El principal accionista y consejero del Banco Español de Crédito, Mario Conde, es desde la noche del sábado el nuevo vicepresidente de Banesto. El Consejo de Administración de Banesto decidió promover a este cargo a Conde, después de aceptar la dimisión de José María López de Letona, vicepresidente y consejero delegado de la entidad, y quien estaba previsto que accediera a la presidencia del Banco dentro de dos semanas, sustituyendo en el cargo a Pablo Garnica.

En la mañana del domingo, el Banesto hacía público un comunicado dando a conocer oficialmente la aceptación de la dimisión con carácter irrevocable de López de Letona y el nombramiento de Conde. Con este cambio en la estructura de poder de Banesto, las negociaciones con el Banco de Bilbao entran en nueva y definitiva fase, con la incorporación directa a la misma de Pablo Garnica, que podría mantenerse en la presidencia hasta la celebración de la próxima junta general de accionistas.

Por el momento, se desconoce si el nuevo vicepresidente ostenta el cargo de consejero delegado, al igual que el dimitido López de Letona, aunque todo parece indicar que Conde contará con las mismas atribuciones que éste.

Tras la suspensión de la rueda de Prensa en la mañana del sábado, en la que el presidente del Bilbao, José Antonio Sánchez Asiaín, tenía previsto explicar los términos de la OPA (Oferta Pública de Adquisición) para la creación del nuevo Holding, ambas entidades se dieron como plazo las doce de la noche de ayer domingo para ultimar las negociaciones. Los consejos de ambas entidades se reunieron por separado, mientras que Sánchez Asiaín y el propio Conde mantenían un encuentro para intentar alcanzar un acuerdo amistoso y evitaer una ruptura que se traduciría en una «OPA hostil». Finalmente, a última hora de la noche del sábado, se reunía el consejo de Banesto para analizar y aceptar la dimisión de López de Letona y proceder al nombramiento del nuevo vicepresidente.

En esta reunión, Mario Conde, transmitió al consejo la propuesta de Sánchez Asiaín, dando lugar a que la cúpula de Banesto decidiera cambiar su estrategia en la negociación. De este modo, a propuesta del ahora vicepresidente, la delegación de Banesto que se entrevistó en la tarde del sábado con los directivos del Bilbao estuvo compuesta por el propio Conde, Juan Abelló, Ricardo Gómez Acebo, César de la Mora y Juan Herrera.

Irresistible ascensión

El acceso de Conde a la vicepresidencia se produce a dos semanas del previsto abandono de Pablo Garnica, quien tenía previsto dejar la presidencia, según acordó en su día el Consejo de Banesto, el próximo doce de Diciembre, pero que podría mantenerse en el puesto hasta la celebración de la próxima junta general. José María Aguirre Gozalo sigue ostentando ahora la presidencia honoraria de la entidad, mientras que Conde compartirá la vicepresidencia con Jaime Argüelles Armada.

Mario Conde, que llegó al Banesto casi por la «puerta de atrás», mediante la compra de acciones en Bolsa, es ahora el verdadero protagonista de las negociaciones para la creación del holding financiero. Nacido en la localidad pontevedresa de Tuy hace cuarenta años, Conde cursó brillantemente la carrera de Derecho en la Universidad de Deusto, haciéndose con el número uno de su promoción, calificación que repitió en la oposición que en 1973 le convertiría en abogado del Estado.

En 1977, junto al también consejero de Banesto, Juan Abelló, inicia una exitosa labor de saneamiento en «Laboratorios Abelló», principio de una fulgurante trayectoria en la industria farmacéutica. Junto a Juan Abelló logra la espectacular venta de «antibióticos» a «Medison», por 56 millones de pesetas, para hacer después su entrada en Banesto mediante la adquisición de un paquete de acciones con una inversión cercana a los 25.000 millones de pesetas.

Alfonso Guerra promete respaldar los esfuerzos de paz del Gobierno sandinista

Managua (Efe).— El vicepresidente del Gobierno español concluyó una visita de tres días a Nicaragua con la promesa de que España respaldará los esfuerzos de paz del Gobierno sandinista y con el convencimiento de que este país necesita un urgente paquete de ayuda económica para su reconstrucción.

Durante su estancia aquí, Alfonso Guerra se entrevistó tres veces con el presidente Daniel Ortega, también estuvo con el ministro del Interior, Tomás Borge, y saludó brevemente al Cardenal Miguel Obando, presidente de la Comisión Nacional de Reconciliación y virtual mediador entre sandinistas y «contras» para concertar el alto el fuego.

A las críticas de los partidos de oposición, que, en su mayor parte, se consideraron excluídos de la agenda del vicepresidente, Guerra respondió esta mañana: «He visto a todos aquellos que me lo han pedido». A los periodistas sorprendió la breve duración de la visita de Obando, quien sólo estuvo en la residencia de la Embajada de España menos de un cuarto de hora.

Alfonso Guerra se reunió con dirigentes de tres de los seis partidos representados en la Asamblea Nacional, pero quedaron fuera de su programa liberales y comunistas, que también tienen escaños, además de los integrados en la Coordinadora Democrática Nicaragüense, un bloque radicalmente antisandinista.

Mientras la Prensa oficial consideraba esta visita como «un gesto de solidaridad», el diario opositor «La Prensa» la ignoró totalmente. «Nosotros respetamos la libertad de Prensa —dijo Guerra— y dentro de esa libertad también es un derecho ignorar algunos hechos».

En sus declaraciones, Guerra insisitó en que llegó «a santificar, reprochar o dar lecciones a nadie», y además dijo que «Estados Unidos exige a Nicaragua más que a otros países, por ejemplo Chile».

Fernández Ordóñez afirma que España no aceptará «parcheos» en la próxima «cumbre» de la CEE

Bruselas (Efe).— El ministro español de Asuntos Exteriores, Francisco Fernández Ordóñez, declaró ayer que «no nos vamos a conformar con parcheos» como resultado de la próxima «cumbre» de Jefes de Estado o Gobierno de la Comunidad Económica Europea (CEE), los días 4 y 5 de Diciembre en Copenhague.

Fernández Ordóñez hizo estas declaraciones a su llegada al edificio Charlemagne de la Comunidad Europea en Bruselas donde se inició ayer un cónclave de ministros de Asuntos Exteriores de los «doce» para preparar la Cumbre Europea. El ministro español no descartó la posibilidad de que al margen de esta reunión ministerial, que se prolongará hasta hoy, mantenga contactos con su homólogo británico, Sir Geoffrey Howe, para tratar sobre el tema del aeródromo de Gibraltar.

Sin embargo, Fernández Ordóñez recordó que la negociación hispano-británica sobre las condiciones para la liberalización del aeródromo de Gibraltar proseguirá en Londres el próximo miércoles. Fuentes comunitarias informaron que Sir Geoffrey Howe llegará a Bruselas con retraso debido a que el tráfico aéreo en los aeropuertos de Londres se encuentra paralizado a raíz de una espesa niebla.

El jefe de la diplomacia española llegó la pasada noche a Bruselas y ayer mantuvo una reunión de trabajo con el representante permanente ante la CEE, Carlos Westendorp, y con el secretario de Estado para las relaciones con la Comunidad, Pedro Solbes, para preparar los temas que serán tratados en este cónclave y que posteriormente serán sometidos a debate en la Cumbre Europea, a la que asistirá Felipe González.

Reforma financiera

«Sería muy malo que no hubiera un acuerdo», en la Cumbre Europea, subrayó Fernández Ordóñez, quien añadió que «el ambiente no es excesivamente optimista». El cónclave se inició con un almuerzo tras el que empezará la sesión de trabajo. La Cumbre Europea estará consagrada al debate de la polémica reforma financiera de la CEE, dentro de la cual figuran las impopulares medidas para la reducción de los gastos agrícolas y el necesario aumento de los fondos estructurales para poder respetar el principio de cohesión económica y social en la realización del mercado intracomunitario libre de trabas fronterizas.

«Tenemos una idea ambiciosa de Europa. No nos vamos a conformar con parcheos», dijo Fernández Ordóñez. La última Cumbre Europea, celebrada en Bruselas, en el mes de Junio, concluyó con un fracaso ante la intransigible postura británica que exigió una mayor disciplina presupuestaria (con un sustancial recorte de los gastos agrícolas) y que no aceptaba el aumento de los fondos estructurales.

Seis meses más tarde, y ante la falta de una decisión sobre el nuevo sistema de financiación de la Comunidad, la situación se ha agravado encontrándose al borde del colapso, con motivo del elevado déficit presupuestario. Por otra parte, y en materia de cooperación política, los jefes de la diplomacia de la CEE preparan unas declaraciones sobre la situación en América Central, en Oriente Medio y Sudáfrica.

M.C.D. 2018

Discreta participación en Polonia en la jornada para refrendar el plan de reformas

Varsovia (Efe). — El referéndum que determinará los plazos de aplicación de un ambicioso plan de reforma económica y política en Polonia transcurrió ayer sin incidentes importantes y con un discreto nivel de participación de votantes.

Jerzy Urban, portavoz del Gobierno, dijo a la Prensa que hasta las 14 horas habían votado el 40 por ciento de los casi 27 millones que componen el censo en los 20.000 centros de votación abiertos a las 06:00 horas y que cerraron a las 22:00 horas de ayer. Tras anunciar previamente que la mitad lo había hecho hasta las once de la mañana, Urban subrayó que «reina la paz» en todo el país, pese a los llamamientos hechos por la oposición en pro de la abstención y de la celebración de protestas públicas.

Sin embargo, Urban admitió que se habían producido «algunos conatos de manifestación» en las ciudades de Gdansk (en la costa báltica) y Cracovia (en el Sur del país), así como en Nova Huta, el distrito industrial de esta última ciudad. Según la fuente gubernamental polaca, la fuerza pública se limitó a dispersar las manifestaciones sin que se registraran incidentes de ningún género. El portavoz restó importancia a la protesta diciendo que, en Polonia, «forma parte del folklore político que la gente se manifieste después de misa», refiriéndose a la de Gdansk, donde según la misma fuente se concentraron unas 300 ó 400 personas.

Pero Janusz Onyszkiewicz, portavoz del movimiento opositor «Solidaridad», dijo que fueron unas 3.000 personas las que se concentraron hoy ante el monumento a los muertos de 1970 en Gdansk, tras una misa oficiada en la iglesia de Santa Brígida. Tras indicar que la Policía empleó porras para disolverla, Onyszkiewicz agregó que en Cracovia fuerzas de la milicia disolvieron «brutalmente» una manifestación del grupo pacifista «Libertad y Paz» y detuvo a seis manifestantes.

El porcentaje de participación en el referéndum, que las previsiones oficiales basadas en encuestas hechas por la televisión polaca sitúan en torno al 60 por ciento, se sabrá a última hora de hoy. Uno de los primeros en depositar su voto hoy fue el jefe del Estado y del Partido Obrero Unificado Polaco (POUP), general Wojciech Jaruzelski, principal impulsor de la reforma, que lo hizo en centro próximo a su domicilio privado en Varsovia.

Los resultados oficiales de la consulta, inédita en otros países del bloque socialista europeo, se darán a conocer hoy. El máximo dirigente polaco, que calificó el referéndum de «elección dramática», descartó no obstante una eventual dimisión en el caso de resultado adverso en la consulta, alegando que no se trata de un «plebiscito personal».

El plan reformista prevé una progresiva descentralización económica, la supresión de los precios subvencionados para desarrollar un sistema de mercado, el cierre de las empresas no rentables y la diversificación salarial en función de la productividad.

Respaldo del «Grupo de los Ocho» a la reconstrucción de Centroamérica

Acapulco (Méjico) (Efe).— El Grupo de los Ocho acordó, en el «Compromiso de Acapulco para la Paz, Democracia y Desarrollo», respaldar «la puesta en marcha de un programa internacional de emergencia para los países centroamericanos».

Según el texto aprobado ayer por los presidentes de Argentina, Brasil, Colombia, Méjico, Panamá, Perú, Uruguay y Venezuela «el proceso de negociación en curso —en América Central— debe ser acompañado por un mejoramiento de la situación económica y social de los países del área». El programa de cooperación para Centroamérica, agregó el texto, debe comprender «medidas para la reconstrucción de sus economías».

Las líneas del programa están relacionadas con el estímulo al comercio intraregional centroamericano, el fortalecimiento de la cooperación financiera para el área, el apoyo a los procesos de integración del istmo y los empeños específicos de asistencia. En el entorno político centroamericano, «los Ocho» resaltaron la importancia de la labor de los grupos de Contadora y de Apoyo, así como la de los acuerdos de paz de Esquipulas, por lo que reconocieron el valor de las gestiones impulsadas por los presidentes de la zona.

Puntualizaron que los «logros abren un camino de esperanza en el objetivo comprometido de lograr una paz estable y la democracia en la región». «Los Ocho» dijeron que seguirán impulsando, activa y solidariamente, el proceso de negociación diplomática, al tiempo que reiteraron sus llamamientos a los Gobiernos con intereses en el área para que «contribuyan genuinamente a este proceso y respeten los principios de no intervención y libre autodeterminación».

Los jefes de Estado no especificaron el monto de la ayuda para América Central, ni sus formas prácticas. El «Grupo de los Ocho» reafirmó que «la paz y la estabilidad en Centroamérica son cuestiones prioritarias para sus Gobiernos, porque están en juego no sólo la consolidación de la democracia y el desarrollo con libre autodeterminación de los pueblos centroamericanos, sino también los intereses nacionales de nuestros países».

Canceladas las elecciones en Haití, en medio de una brutal ola de violencia

Puerto Príncipe (Efe).— Con las elecciones canceladas por una brutal ola de violencia, Haití vive ahora en medio de la confusión y el terror y el ruido de las sirenas de las ambulancias, que transportan a un número indeterminado de muertos y heridos.

Ante esta situación de terror y pánico el consejo electoral provisional, el organismo independiente encargado de preparar los comicios, los primeros en 30 años, comunicó que las elecciones han quedado suspendidas. A cada minuto que pasa, las cifras de fallecidos aumentan, sin que se pueda determinar ni confirmar un número fijo.

Muchos de los muertos, entre los que hay mujeres, ancianos y niños, están tirados en el suelo, con sus cuerpos salvajemente destrozados por las balas, disparadas indiscriminadamente por grupos armados ligados a la dictadura de los Duvalier, derrocada en Febrero de 1986. Uno de los fallecidos es Carlos Grullón, camarógrafo de Rawintel, una cadena de televisón de la República Dominicana, confirmó el equipo, al indicar que una de las cámaras ha desaparecido.

Se espera en las próximas horas un comunicado oficial de este consejo, al mismo tiempo que cunden los rumores de un virtual golpe de Estado. El Ministerio del Interior prometió que velaría por el orden y la seguridad de los ciudadanos cuando acudieran ayer a las urnas para elegir a un presidente, 27 senadores, y 77 diputados.

Pero la capital, tras varios incendios y tiroteos durante la noche, amaneció ayer llena de sangre y muchas patrullas del Ejército acompañaban a los Jeeps de los ex-«Tontons-macoutes», la guardia privada de la dictadura de los Duvalier. Grupos armados dispararon indiscriminadamente además contra los periodistas extranjeros y se teme que algunos de ellos hayan muerto.

«Mataron a todos. Las balas me pasaban entre las piernas», dijo J.B. Dietrich, fotógrafo de la revista norteamericana «Time», al regresar de un colegio electoral donde los «macoutes» volvieron después de haber hecho una verdadera carnicería entre los votantes. Miembros del equipo de la televisión norteamericana ABC resultaron heridos en uno de los ataques de los «macoutes» y han sido trasladados a los hospitales, donde siguen llegando un número indeterminado de personas agredidas por las balas. El aeropuerto internacional está cerrado.

Los conservadores de Ozal se perfilan como ganadores en los comicios de Turquía

Ankara (Efe). — A las cuatro de la tarde, hora española, se cerraron los colegios electorales a los que han acudido 26 millones de turcos, para elegir los 450 diputados del Parlamento unicameral de este gigantesco país euroasiático de 52 millones de habitantes.

Los primeros resultados significativos eran esperados a primera hora de la madrugada pero todos consideran que el ganador será el Partido de la Madre Patria, del actual primer ministro Turgui Ozal. Hijo político del golpe militar de 1980, Ozal ha sabido afirmarse como hombre de ideas no siempre coincidentes con las Fuerzas Armadas, desde su primer triunfo electoral en 1983. Obtuvo entonces el 45,15 por ciento del favor popular y 211 de los 400 escaños que entonces tenía la asamblea.

Una comisión del Parlamento Europeo supervisa la honestidad de estas elecciones. Figura en la delegación el eurodiputado conservador español Ramón Díaz del Río, de Alianza Popular. La única sombra que se proyecta sobre el carácter democrático de estas elecciones es la detención, el pasado día 16, de los líderes del ilegal Partido Comunista Turco, Haydar Kutlu y Nihat Sargin.

El máximo líder opositor, Erdal Inonu, en el momento de depositar su voto.— Efe.

El conservador histórico, Soleimán Demirel, depuesto por los tanques en el golpe de 1980, no recuperó sus derechos políticos hasta el pasado mes de Noviembre. Su Partido de la Recta Vía espera obtener en torno al 25 por ciento del favor popular. El odio entre demirelistas y ozalianos es superior al que media entre sus partidos y los dos de la izquierda permitida.

El único incidente referido de la jornada ha tenido lugar en la ciudad de Siiri. Está situada en una zona del Sudeste del país en la que abundan las guerrillas de separatistas kurdos. Antes de la apertura de los colegios electorales, a las 7 de la mañana, partidarios enfrentados de los dos partidos de la derecha se agredieron, con el resultado de cinco heridos.

El Partido Socialdemócrata popular del profesor universitario Erdal Inonu, espera obtener en torno al 25 por ciento de los votos, según los augurios que se desprenden de las elecciones parciales de 1986. Consiguieron entonces un 23 por ciento. El socialista histórico Bulent Ecevit considera que los nuevos socialdemócratas han medrado a consecuencia del golpe militar de 1980. Al haber estado privado de sus derechos políticos hasta el mes de Septiembre, al igual que Demirel, nuevos líderes le coparon su espacio político y constituyeron el nuevo Partido Socialdemócrata Popular con la bendición de los militares.

Pero estas elecciones han dependido en gran medida de lo que el nuevo Partido de Izquierda Democrática y los islámicos del Partido del Bienestar hayan logrado ayer en las urnas. Una vez más, los que deciden son los pequeños partidos bisagras.

Los presos amotinados en Atlanta liberan a cuatro rehenes

Atlanta (Georgia, EE.UU.) (Efe).— Los 1.500 presos cubanos amotinados desde el lunes pasado en la cárcel federal de Atlanta liberaron ayer a cuatro de sus 94 rehenes lo que permite albergar esperanzas, según las autoridades, de que pueda llegarse a un acuerdo con los reclusos.

A cambio de la liberación de los rehenes —un psiquiatra, un psicólogo, un trabajador social y un maestro de inglés— los detenidos sólo pidieron máxima cobertura de los medios de comunicación. Esta medida espontánea de los presos cubanos hace prever a algunas fuentes próximas a los negociadores federales que puede llegarse a un acuerdo durante esta jornada.

Otros seis presos cubanos se entregaron a las autoridades la pasada madrugada, sin que se conozcan sus motivos. Los cuatro rehenes fueron trasladados a un hospital, donde fueron sometidos a un examen médico, y luego se reunieron con sus familias.

Otro de los rehenes, desde el interior de la cárcel, dijo a través de una radio de onda corta que él y el resto de los cautivos se encuentran perfectamente bien, pero aseguró que la situación en el interior «sigue siendo muy delicada».

Los países africanos acuerdan una moratoria para pagar su deuda externa

Addis Abeba (UPI). — Los ministros de Exteriores de 50 países africanos acordaron una moratoria por tres años en el pago de su creciente deuda que asciende a 200.000 millones de dólares. Después de un largo día de negociaciones los ministros africanos anunciaron que la recomendación sería presentada para su adopción a la reunión de dos días que los jefes de Estado africanos que iniciarán a partir de hoy.

La propuesta de congelar los pagos resultó de un compromiso entre los países más drásticos que abogan por un abierto incumplimiento de los pagos y aquellos que procuran atenerse a los acuerdos prestatarios con los países acreedores, la mayoría occidentales. La cumbre africana, bajo los auspicios de organización de la OUA, se espera que pida una conferencia internacional de los deudores africanos y sus acreedores para buscar la suavización de la crisis económica continental. El secretario general de la OUA, Ide Oumarou, dijo que Africa había sido llevada al borde de la insolvencia y no estaba en condiciones de satisfacer sus obligaciones crediticias.

M.C.D. 2018

Bilbao y Banesto al borde de la ruptura

Madrid (Efe). — Las negociaciones entre el Banco de Bilbao y Banesto para la convergencia de ambas entidades están al borde de la ruptura, según se desprende de informaciones facilitadas por fuentes cercanas a la primera entidad.

El Banco de Bilbao considera que las últimas condiciones expuestas por Banesto, tras las negociaciones reiniciadas este fin de semana, son inaceptables, por lo que ha reunido a su Consejo de administración, en una sesión urgente, a las nueve de la noche.

Tras esta reunión el Banco de Bilbao presentará una última opción que en caso de no ser aceptada, según fuentes de esta entidad, provocará que vaya a la Oferta Pública de Adquisición de Acciones de Banesto (OPA) en las próximas horas.

El Bilbao da como plazo límite para que responda Banesto hoy por la mañana, ya que si entonces no se ha alcanzado un acuerdo el Banco vasco irá a la OPA.

Fuentes del Banco de Bilbao mostraron además su malestar por una posible de filtración, esta tarde, a algunos medios de comunicación, por parte de Banesto.

La guerra en el Golfo

Nicosia (Efe).— La aviación iraquí atacó «y destruyó» hoy un petrolero frente a las costas iraníes, el segundo ataque sobre un objetivo naval al servicio de Irán en las últimas 24 horas, informó Radio Bagdad.

La emisora agregó que un niño resultó muerto hoy y dos civiles heridos en un bombardeo de la artillería iraní sobre la ciudad de Qalat Dizeh, en el Este de Irak, poco después de que aviones de Bagdad atacaran dos estaciones eléctricas de Irán.

Corea: Desaparece un avión en el espacio de Birmania

Seúl (Efe). — Un avión de las líneas aéreas surcoreanas (KAL), con 117 personas a bordo entre pasajeros y tripulación, desapareció hoy cuando sobrevolaba el espacio aéreo de Birmania, en ruta desde Bagdad a Seúl, vía Abu Dhabi.

El último contacto por radio fue cuando el aparato se hallaba cerca de Rangún, la capital de Birmania, indicó un funcionario de KAL, quien agregó que en el Boeing 707 viajaban 97 pasajeros y 20 tripulantes.

Otro funcionario de KAL señaló que el avión desaparecido podría haber sido secuestrado ya que, en su opinión, el aparato volaba a suficiente altitud para que el piloto hubiese tenido tiempo de informar por radio de cualquier posible fallo técnico.

Sin rastro del avión

Seúl (Efe). — Un Boeing 707 de la «Korean Airlines» que se dio por desaparecido esta mañana cuando sobrevolaba Birmania no ha podido ser localizado tras diez horas de búsqueda.

El avión llevaba 97 pasajeros a bordo y 20 tripulantes. Se perdió el contacto con el Boeing cuando sobrevolaba Birmania, en un vuelo que comenzó en Bagdad (Irak) y se dirigía a Seúl, la capital de Corea del Sur.

Fuentes del aeropuerto de Seúl dijeron el domingo por la noche que el avión pudo haberse estrellado en alguna zona de Birmania, y no descartaron que hubiese sido secuestrado.

En opinión de las fuentes, el avión realizó su último contacto por radio hacia las 05:00 horas GMT, poco antes de que fuese a aterrizar al aeropuerto de Bangkok para realizar una escala técnica.

La mayoría de los pasajeros y miembros de la tripulación del Boeing 707 desaparecido son al parecer surcoreanos que trabajan en Irak.

En el avión viajaba el cónsul general de Corea del Sur en Irak, Kung Suk Jae, dos extranjeros y una tripulación de veinte personas, informó la televisión de Corea del Sur.

El Gobierno surcoreano enviará hoy lunes a primeras horas una delegación oficial a Bangkok para esclarecer los hechos.

Tragedia en un hotel de Venezuela

Caracas (Efe). — Al menos doce personas, entre ellas una pareja que acababa de contraer matrimonio, murieron esta madrugada al incendiarse un lujoso hotel en la isla turística de Margarita (Este del país), indicaron emisoras de radio locales.

El fuego se inició en el cuarto piso del hotel «Concorde» de Margarita cuando, al parecer, en uno de los salones en que se festejaba la boda se produjo un cortocircuito que originó el fuego.

Los Cuerpos de bomberos y defensa civil evacuaron cerca de doscientas personas entre las que se encuentran la pareja que celebraba su boda, los padres de los jóvenes y los invitados que no consiguieron abandonar el salón de fiestas, según las fuentes citadas.

Las víctimas se presume murieron por asfixia al tratar de salir del hotel utilizando los ascensores, pero esta versión no ha sido confirmada oficialmente.

El incendio del «Concorde», situado en una de las avenidas más transitadas de Porlamar, capital de Margarita, fue sofocado por los bomberos y se procede a comprobar la identidad de las víctimas del incendio, añadieron las informaciones locales.

No hay supervivientes del avión que cayó al Indico

Taiwan (Upi) Los cuerpos de dos de las víctimas del avión de las líneas aéreas sudafricanas que cayó al mar cerca de las costas de la isla Mauricio fueron encontrados hoy flotando en el océano Indico, según anunciaron las líneas aéreas.

El Jumbo se estrelló el sábado con 160 pasajeros a bordo. Tinus Jacobos, director de la oficina de la línea aérea en Taiwan, declaró que no había signos de supervivientes.

Los presos de Oakdale sueltan a sus 26 rehenes

Oakdale (Loisiana, EE.UU.) (Efe). — Los 1.000 presos cubanos amotinados desde hace ocho días en la cárcel de Oakdale (Louisiana) han soltado hoy a sus 26 rehenes en un aparente acuerdo con las autoridades.

Los rehenes han salido uno a uno del recinto penitenciario y han sido recibidos en caluroso abrazo por sus familiares.

Fuentes oficiales han informado de que ha contribuido al acuerdo establecido con los presos cubanos unas imágenes grabadas en cinta de video del obispo auxiliar de Miami, Agustín Román.

En ese mensaje grabado, Román aseguró a los amotinados que el Fiscal General (minitro de Justicia), Edwin Meese, y varios abogados que él había consultado estas últimas horas le habían garantizado que se cumplirían al pie de la letra todo lo estipulado en el acuerdo.

Aunque no se han revelado aún detalles del acuerdo pactado entre los «marielitos» y las autoridades, se sabe que los presos exigían que no se les deportara a Cuba.

†

LA SEÑORA

Doña Luisa Bañuelos López

Falleció en el día de ayer, a los 85 años de edad, después de recibir los Santos Sacramentos y la Bendición de Su Santidad.

Q. E. P. D.

Su apenada hermana política: D.ª Hortensia Valero; sobrinos: M.ª Rosario, Juan-José, Pilar, Pedro y Ana-Mari; primos y demás familia.

Ruegan oraciones por el eterno descanso de su alma. Las honras fúnebres y funeral se celebrarán, hoy, lunes, a las once y media, en la iglesia parroquial de San Martín de Porres; seguidamente la conducción de la finada al cementerio de San José.

Vivía: C/ Manuel de la Cuesta, número 9

Capilla ardiente: «Capillas de Funeraria San José»

Burgos, 30 de Noviembre de 1987

LAS ESQUELAS

se reciben hasta las doce de la noche en:

C/. San Pedro de Cardeña, 34

Diario de Burgos

†

EL SEÑOR

Don Jesús Martínez González

Falleció en el día de ayer, a los 79 años de edad, después de recibir los Santos Sacramentos y la Bendición Apostólica de Su Santidad.

Q. E. P. D.

Su apenada esposa: D.ª Asunción Sierra González; hija: Araceli Martínez Sierra; hermanas: Emilia y Milagros; hermanos políticos, sobrinos, primos y demás familia.

Ruegan oraciones por el eterno descanso de su alma. Las honras fúnebres y funeral se celebrarán hoy, lunes, a las cuatro y cuarto, en la iglesia parroquial de San Lesmes Abad, efectuándose acto seguido la conducción del finado al cementerio de San José.

Vivía: C/ Salamanca, número 1

Capilla ardiente: Capillas de Funeraria «San José»

Burgos, 30 de Noviembre de 1987

†

EL SEÑOR

Don Gregorio de la Fuente Colina

Falleció en el día de ayer, a los 64 años de edad, después de recibir los Santos Sacramentos y la Bendición Apostólica de Su Santidad.

Q. E. P. D.

Su apenada esposa, doña Marcelina Arnáiz Pérez; hijos, Gregorio, Rafael, Luis-Miguel y Jesús-Angel; padre, don Gregorio de la Fuente; hijos políticos, María Teresa Tajadura, Tracy Schuster, Mercedes Martín y Carmen Rupérez; nietos; hermanos, Eusebio y María del Carmen; hermanos políticos, sobrinos, primos y demás familia.

Ruegan oraciones por el eterno descanso de su alma. Las honras fúnebres y funeral se celebrarán hoy, lunes, a las 3,30, en la iglesia parroquial de San Lesmes Abad, efectuándose acto seguido la conducción del finado al cementerio de San José.

Vivía: C/. Briviesca, número 7-9.

Capilla ardiente: Capillas de Funeraria San José.

Burgos, 30 de Noviembre de 1987.

†

EL SEÑOR

Don Florentino Unsión Hernán

Falleció en el día de ayer, a los 54 años de edad, después de recibir los Santos Sacramentos y la Bendición de Su Santidad.

Q. E. P. D.

Su apenada esposa: Alejandra González; hija: Ana María; madre política: Alejandra Santamaría; hermanos: Felipe, Alejandro, Maruja y Julia; hermanos políticos, sobrinos, primos y demás familia.

Ruegan una oración por el eterno descanso de su alma. Las honras fúnebres y funeral se celebrarán, hoy, lunes, a las cuatro y media en la iglesia parroquial de San Cosme y San Damián, seguidamente la conducción del finado al cementerio de San José.

Vivía: C/ Madrid, número 8

Capilla ardiente: «Capillas de Funeraria San José»

Burgos, 30 de Noviembre de 1987

†

EL SEÑOR

Don Vicente Serrano Arribas

Falleció en el día de ayer, a los 88 años de edad, después de recibir los Santos Sacramentos y la Bendición Apostólica de Su Santidad

Q. E. P. D.

Sus apenados hijos: M.ª del Pilar, Genoveva, Felisa y Vicente; hijos políticos: Andrés González, Luis Palomares, Manuel Marrón y Felisa Suárez; nietos, biznietos; hermanos: Marcelina, Mario y Jonás; hermanos políticos, sobrinos, primos y demás familia.

Ruegan oraciones por el eterno descanso de su alma. Las honras fúnebres y funeral se celebrarán hoy, lunes, a las doce, en la iglesia parroquial de San Lesmes Abad. Efectuándose acto seguido la conducción del finado al cementerio de San José.

Vivía: C/ Regino Sainz de la Maza, número 3

Capilla ardiente: Capillas de Funeraria «San José»

Burgos, 30 de Noviembre de 1987

Dieta contra el cáncer

Manuel María

El cáncer, aunque sólo es la segunda causa de muerte en el Mundo, es sin embargo, la enfermedad más temida y con mucha diferencia sobre todas las demás. Hecho consecuente de este temor es que al cáncer se dedican las mayores fuerzas económicas y humanas en investigación para curarlo o prevenirlo. Pueden contarse por miles las instituciones públicas y privadas que en el Mundo trabajan en este sentido, para aminorar este temor.

Gran parte de estas investigaciones, encauzadas hacia la profilaxis o prevención del cáncer, se han determinado por los aspectos alimentarios, de los que depende, según algunas de ellas, más de una tercera parte e incluso dos terceras partes de la incidencia de la enfermedad. A excepción del cáncer de pulmón y el de piel, producidos principalmente por los abusos del tabaco y del sol, la mayoría de los otros, dependen casi exclusivamente de hábitos alimenticios.

Factores cancerígenos

Los que afectan a los tejidos epiteliales del tubo digestivo y a los epitelios glandulares, como ocurre en los de mama, próstata y páncreas, tienen causas alimentarias. Actualmente una gran cantidad de equipos investigadores tratan de precisar cuáles son los factores alimenticios que producen el cáncer. El Centro Internacional de Investigación del Cáncer (CIRC) de Lyon (Francia), la Sociedad Americana del Cáncer (SAC), el Consejo Nacional de Investigaciones (NRC) en los Estados Unidos, son tres ejemplos modelos.

La revista norteamericana «Mundo Científico» ha publicado recientemente un estudio de laboratorio basado en encuestas epidemiológicas sobre poblaciones emigrantes en los EE.UU. y sus cambios en los hábitos alimenticios. Así por ejemplo, se han hecho estudios relacionados con «los japoneses en USA y el cáncer de mama», «etnias de Hawai y cáncer de mama», «población de la Baja Normandía y cáncer de esófago», «cánceres gastrointestinales en irlandeses emigrados al Canadá», «adventistas del séptimo día (vegetarianos) en California, mormones en Utah, etc., e incidencia del cáncer».

Hay resultados sorprendentes. Entre los vegetarianos de California el riesgo de cáncer de colon, de recto y de mama es sensiblemente inferior a la media general de aquel Estado. Entre los mormones, que no toman café, ni té, ni bebidas alcohólicas, ni fuman y toman carne con extrema moderación, la frecuencia de cánceres de estómago, colon o mama es menor que la del resto de los ciudadanos norteamericanos.

Cuestión económica

Que el cáncer es enfermedad de ricos es algo sobradamente conocido. Las investigaciones y las encuestas están demostrando que quizá sea necesario alimentarse como los pobres si queremos excluir esta enfermedad terrible. En la ciudad de Bombay (India) la incidencia de cáncer de mama, recto y colon es mucho más elevada en los «parsis», que comen «de todo», que entre los «hindúes», que prácticamente son vegetarianos.

En los países pobres la mayoría de las gentes se alimenta de cereales hervidos con legumbres y con poca carne y materias grasas. Ello explica, de acuerdo con los investigadores, que la incidencia de algunos tipos de cáncer en estos pueblos sea hasta 10 veces menor que en los Estados Unidos, donde la alimentación se basa fundamentalmente en grasas animales, carne y harinas muy purificadas.

Estadísticamente se han establecido claras relaciones entre el cáncer de mama y el consumo de azúcar y grasas animales, o el cáncer de colon con el consumo de carne, que aunque sea magra contiene gran cantidad de grasa infiltrada. Para el doctor F.J. Rauscher, responsable del Departamento de Investigación de la SAC, las dietas ricas en grasas están íntimamente relacionadas con los cánceres de colon, mama y próstata.

Y el Consejo Nacional de Investigaciones (NRC) de USA, en un informe titulado «Dieta, nutrición y cáncer», ha recomendado claramente a toda la población de los Estados Unidos que «disminuya el consumo de grasas, productos animales, bebidas alcohólicas, productos ahumados o curados en sal, a la vez que aumente el consumo diario de vegetales (hortalizas, frutas y verduras)».

Lo que se debe y no debe comer

Los doctores E. Schneider y F. Köhnen, en su libro «Lucha contra el cáncer a través de la dieta» (Kampf dem Krebs mit Diät) recomienda lo siguiente: a) Alimentos ricos en fibras (cereales, lino, frutas, verduras y hortalizas: una tercera parte de la dieta); b) Alimentos crudos y frescos (frutas hortalizas: una tercera parte de la dieta); c) Hortalizas acidificadas o fermentadas con ácido láctico biológico. Estos son alimentos comerciales de marca que se encuentran en tiendas de dietética naturista; d) Alimentos ricos en magnesio (almendras, avellanas, nueces, guisantes, lentejas, etc.); e) Zumo de limón y maceración de su cáscara, pero de limones naturales no tratados con difenil.

Por otra parte, lo que se debe evitar según los mismos doctores, son: a) Alimentos grasos (los de origen animal, así como los fritos); b) Café, bebidas alcohólicas, productos ahumados o en salazón; c) Alimentos sometidos a una temperatura excesiva (grasas y proteínas a 200-250ºC); d) Aditivos alimentarios sintéticos (colorantes, edulcorantes); e) Carne, embutidos, pescados, tratados con plaguicidas o insecticidas y otros químicos; f) Alimentos desvitalizados, refinados o desprovistos de importantes factores salutíferos (azúcar, harina blanca, arroz descascarillado, de «calorías vacías»).

Los asados, como esta típica chuletada, pueden producir compuestos químicos que favorecen la aparición del cáncer en el organismo humano

Existen muchas otras pautas dietéticas, más para conocer en un tratado naturista, que recomendamos a los lectores. Una última cosa hay que considerar. Los epidemiólogos R. Doll y R. Peto (Oxford Med. Public, 1981) aseguran que «con una adecuada prevención alimentaria podría reducirse de forma global un 35% de la mortalidad por cáncer. Y particularmente, los cánceres de estómago se evitarían en un 90%; los de mama y páncreas, en un 50% y los de pulmón, vejiga, vías respiratorias y digestivas superiores, en un 20%.

Vuelve el espíritu de Walt Disney

Frank Rock

A más de 20 años de la muerte de uno de los mayores magos del mundo de la fantasía, Walt Disney, su espíritu retorna para derramar ilusión entre millones de espectadores.

Tras la muerte de Disney en 1966, el fabuloso imperio que creó en vida, con conexiones en las dos costas de los Estados Unidos, empezó a declinar y a enfrentarse a la más dura competencia de otras corporaciones que intentaban quitarle espacio dentro del reñido mundo de los medios de comunicación.

En estas dos décadas surgieron otros gigantes en el mundo mágico del cine como Steven Spielberg o los industriosos japoneses, que construyeron una poderosa trinchera en la producción de dibujos animados, restando terreno a la Walt Disney Corporation.

Un período difícil

Sin el mando del viejo capitán, navegar en el turbulento mar de la competencia fue difícil para los herederos hasta que Roy E. Disney, sobrino de Walt, apoyado por los directivos de la empresa, decidió contratar a Michael Eisner, de 45 años, para que tomara en sus manos el complicado timón.

Eisner, hijo de un abogado y graduado por la Universidad de Denison (Ohio) en 1964 en literatura y drama, se familiarizó con el mundo de la televisión y el espectáculo en la cadena ABC (American Broadcasting Corporation) donde, entre 1966 y 1976, tuvo a su cargo las programaciones infantiles.

Sobre la experiencia de esos años, declara que las mejores guías que tuvo para su trabajo fueron los comentarios de su esposa Jane y sus hijos, cuyas opiniones se convertían en una suerte de termómetro.

Después de una experiencia de diez años en televisión la Paramount Pictures lo contrató para la programación de sus nuevas películas. Junto a Barry Diller se encargó de propulsar proyectos como «Superdetective en Hollywood», que se convirtió en un gran éxito de taquilla.

La pareja Eisner-Diller se complementó para la producción de películas como «En busca del arca perdida», una de las más taquilleras del cine norteamericano, «Fiebre del sábado noche», «Oficial y caballero» y «Gente corriente».

Eisner confiesa que el secreto de su trabajo se basa en una combinación entre su familia, en primer lugar, y los estudios. «Mi familia está en primer lugar, luego Disney», apunta el afortunado jefe de un imperio que maneja millonarias sumas de dinero.

Objetivos cumplidos

Tras aceptar el trabajo en Disney, uno de los primeros objetivos de su estrategia fue devolver el golpe a los rivales en el competitivo mundo del cine con la producción de películas que devolviesen el antiguo prestigio a la Corporación. Entre los títulos de éxito taquillero figuran «El color del dinero», con Paul Newman, la serie de films del «superdetective en Hollywood», etc.

El segundo objetivo fue la televisión. Con la cadena NBC firmó un contrato para la producción semanal de «Las chicas de oro», otro con ABC para la programación de una película en el espacio «The Disney Sunday Movie», en un horario de alta audiencia.

Ambos objetivos fueron complementados con el lanzamiento al mercado del video-cassette de las piezas magistrales de Disney como la Cenicienta, Blancanieves, el Pato Donald, el Ratón Mickey, Pluto y otros famosos personajes que llevaron a la inmortalidad a su creador, Walt Disney.

Los resultados de la ofensiva de Disney Corporation se tradujeron en espectaculares ganancias, como en los años dorados. El balance de 1986 dio un beneficio de 247 millones de dólares.

Los angustiosos proyectos de la época de las vacas flacas pasaron a la historia, reconce Ron Disney, admitiendo que hubo un momento en el que pensó vender parte de las propiedades del imperio como Disneylandia y Disneyworld.

Nuevos proyectos

Eisner tiene en cartera una larga lista de nuevas películas para el próximo año, como el retorno de la Cenicienta, «Buenos días Vietnam», «Dispara y mata» y «Grandes negocios».

En la imagen Walt Disney con su primera gran creación, el ratón Mickey. Ahora ha vuelto a resurgir con fuerza la producción de Disney en Estados Unidos

«El espíritu de Disney siempre estará entre nosotros mientras mantengamos el secreto de su fórmula: sencillez y magia», declara Eisner.

El éxito de Eisner ha sido motivo de comentarios en revistas y diarios especializados en temas económicos y financieros, poco inclinados a las historias sobre los artistas y Hollywood, como por ejemplo el «Wall Street Journal» y «Businessweek».

M.C.D. 2018

Los «siete magníficos» de Espartaco

Maite Ruiz Atela

Son los hombres que acompañan continuamente a Juan Antonio Ruiz «Espartaco» y que comparten con él la temporada taurina. Algunos de estos hombres están a su lado desde que Juan Antonio empezó a torear; y por eso, todos forman una verdadera familia.

Francisco es colombiano y lleva once años con Espartaco. El también fue torero y ahora es su mejor amigo, y quien realiza las funciones de relaciones públicas.

—¿Qué es lo que más le llama la atención de Juan Antonio?

—Es un hombre que gracias a su esfuerzo ha triunfado y que nunca se le ha subido a la cabeza. También me impresiona su fe en Dios y su relación con él. Para mí es un superdotado en todos los sentidos.

Domingo es hermano de la madre de Espartaco y, desde hace cuatro temporadas, su mozo de espadas. A pesar de ser su tío afirma que «aquí todos somos iguales».

—¿Tiene alguna manía o defecto Juan?

La única manía quizás es que no le gustan los colores verdes ni en los trajes, ni en los corbatines. A veces se enfada por algún defectillo pero yo me sonrío porque la verdad es que es un torero que está siempre a gusto con todo.

—Su hermana, la madre de Espartaco, ¿le pide en algo en especial cuando se van a torear fuera?

—Nos pide a todos que tengamos mucho cuidado y que estemos pendientes de Juan.

Guillermo es el primer banderillero, un hombre que quiso ser torero pero no tuvo suerte.

—Cuénteme alguna acécdota de Espartaco...

—La primera vez que dormí con él en casa de Manolo González, le pillé mirando debajo de la cama y detrás de las cortinas. Le pregunté que hacía y me contestó que tenía miedo de dormir solo. Me impresionó ver como un hombre que se enfrenta así a los toros pueda tener miedo de dormir solo.

Manuel tiene cincuenta y dos años y lleva diez temporadas con «Espartaco». Ha sido picador de: Ordóñez, Paquirri, Curro Romero, Manolo González... y afirma que él siempre tuvo fe en «Espartaco»

—Usted que lleva tanto tiempo con él, ¿le da consejos?

—Le conozco desde que nació y cuando era novillero si me permitía darle consejos pero ahora es imposible porque él es un fenómeno y lo veo siempre muy seguro.

José es hermano de Manolo y también es picador. Lleva ocho años con Juan Antonio y recuerda que «yo no era nada y gracias a Juan y a los toros ahora conozco todo el Mundo y vivo muy bien».

—¿Hay algo que moleste especialmente a «Espartaco».

—Cuando no nos iba bien a veces conducíamos el coche nosotros y me acuerdo que cuando pillábamos a un gato o a un pájaro se ponía malo porque no lo puede soportar. Tiene una familia maravillosa y él ha salido a sus padres en lo bondadoso y lo humano.

Paco tiene cincuenta años y es el chófer de «Espartaco» desde hace siete años. Lleva recorridos tres millones de kilómetros y su mayor orgullo es no haber tenido nunca accidentes.

—¿Le gusta mucho correr?

—Juan dice que ya se juega bastante la vida en la plaza como para tentar a la suerte en la carretera, que para él lo importante no es correr sino ir cómodo.

José, más conocido por todos como «el conejo» es el otro chófer. Está muy contento de trabajar con él porque «siempre se preocupa de nosotros y nos pone buenos coches».

—Lo único que le molesta es que corra porque lleva a toda la cuadrilla dentro y no se puede jugar con estas cosas. Dice que entre Paco, «La liebre» y yo hay rivalidad para ver quién llega antes.

Antonio Ruiz «Espartaco»

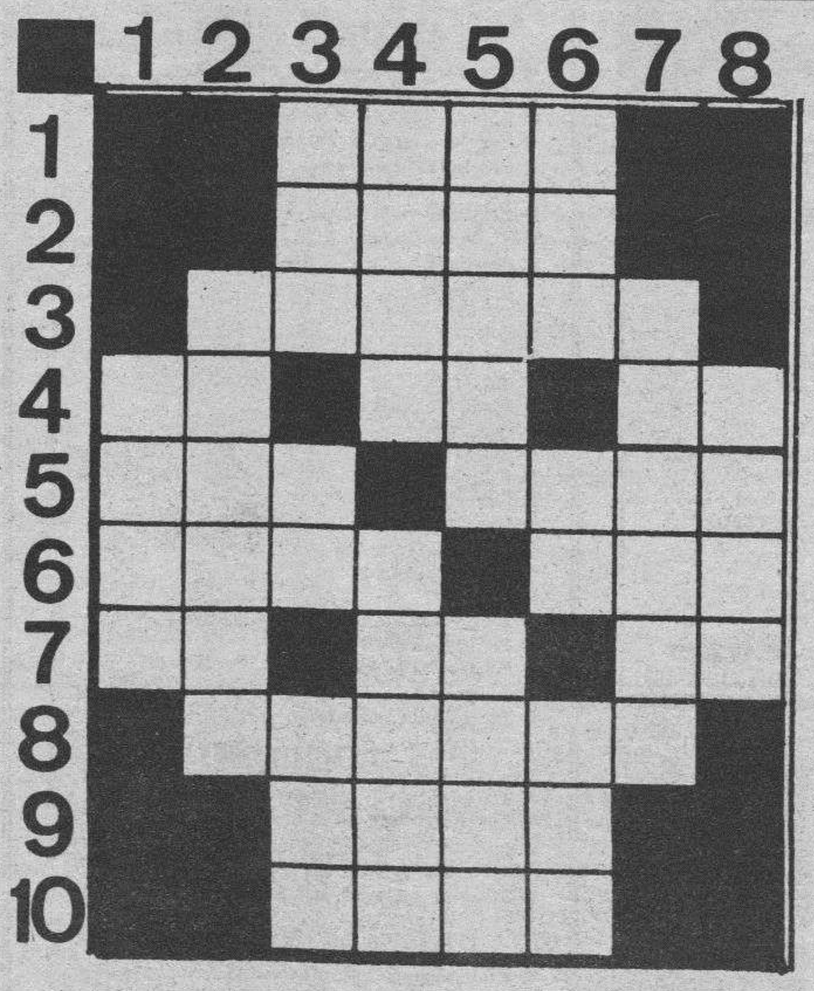

HORIZONTALES. — 1: Abrótano. 2: Río español. 3: Haces o formas ojales. 4: Preposición inseparable. Río italiano. Lengua provenzal. 5: Tratamiento inglés. Canción de cuna. 6: Aditamento, añadidura. Personaje bíblico. 7: Letra griega. Carta de la baraja. Interjección. 8: Casi encima o muy inmediato a la superficie. 9: Itinerario de un viaje o carrera. 10: (Al rev.) Ave palmípeda de pico ancho y plano.

VERTICALES. — 1: Agarrar. 2: Fallecimientos. 3: Arbusto de jardín. Nota musical. Metal. 4: (Al rev.) Tela de lana. Elefante fósil de la época cuaternaria. 5: Estaca que se clava en tierra como señal. Hongo. 6: Piedra del altar. Campeón. (Al rev.) Dos. 7: Composición poética. 8: Mueble.

Solución al anterior:

HORIZONTALES. — 1: Hoja. 2: oreM. 3: Azorar. 4: Ar. SE. Ag. 5: Más. Zeta. 6: Ebro. Sem. 7: Re. Bo. Ro. 8: Sereno. 9: Gato. 10: Oran.

VERTICALES. — 1: Amer. 2: Arabés. 3: Hoz. Sr. Ego. 4: Oros. Obrar. 5: Jerez, oetA. 6: Ama. Es. Non. 7: Ratero. 8: Gamo.

La chispa de Olmo

Hechos y figuras

Los perros policías se equivocaron de traseros

Dos agentes de la Policía británica comprobaron en su propia carne, y en sus partes más blandas, los agudos poderes de convicción de los perros que usan como refuerzos en su lucha contra la delincuencia.

Los perros policías tenían que haber ayudado a un inspector y a un agente a reducir a dos borrachos peligrosos, uno de los cuales iba armado de un hacha, pero fueron los propios agentes quienes recibieron los mordiscos.

JEROGLIFICO

1000
ATON
1000E
NOTA
500 A

¿Qué comes con el pan?

Solución al anterior:

Acaramelados

Dibujos con siete errores

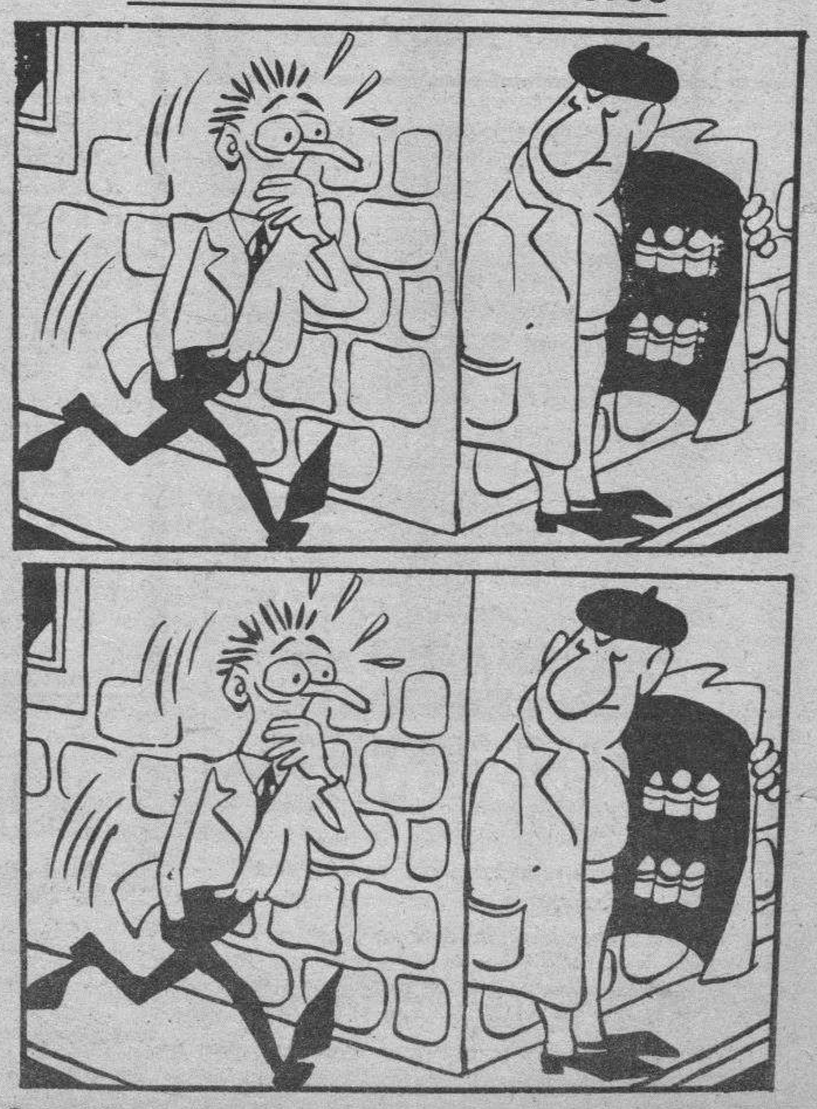

Solución al anterior:

1. — Manga. 2. — Jersey. 3. — Línea velocidad. 4. —

Don Celes

Por Olmo

Estos anuncios se reciben en nuestra Administración, San Pedro de Cardeña, 34 y en todas las Agencias de Publicidad.

NOTA.- Deberán tener entrada con 24 horas a su publicación.

Inmobiliario

SE TRASPASA PUB

ZONA BERNARDAS

Razón ☎ 20 97 85, de 15 a 20 horas

GRAN OCASION

Venta de naves por liquidación

Naves de 8 mts. de altura con puente grúa. Medidas desde 160 m.² a 6.000 m.², sitas en Ctra. de Logroño, s/n. Interesados llamar al ☎ 216013 en horas de oficina.

NAVE ALQUILO en PENTASA -3

200 metros planta y 150 entreplanta.

Teléfono 22 05 00

¡OCASION! LOCAL 140 METROS

Acondicionado, oficina, entrada camiones

GARCIFUENTES

☎ 23 69 98

SE ALQUILA O VENDE

MAGNIFICA OFICINA

80 m.². Situada calle Vitoria, 54, 1.º (enfrente Delegación de Hacienda). Ideal para gestoría, asesoría, seguros, etc.

Interesados dirigirse:

☎ 26 68 61 — 20 60 56

Horario de 9 a 15

Preguntar Srta. Charo

Laboral

Los anuncios de esta Sección, demandas y ofertas concretas de trabajo tendrán una bonificación del 20% en su facturación total.

EMPRESA UBICADA EN BURGOS, PARA SU DEPARTAMENTO DE ADMINISTRACION, PRECISA

PERSONA JOVEN CON SERVICIO MILITAR CUMPLIDO

- Para departamento de personal (Nóminas, S. Sociales, contratos, etc.).
- No se precisa experiencia, pero se valorará en su caso.
- Retribución económica a convenir.

Solicitar entrevista personal al teléfono 26 31 17. Sr. MIGUEL

MECANICOS

Preferible conocimientos de hidráulica o electrónica, se necesitan

Con experiencia en mantenimiento de fábricas o maquinaria agrícola. Servicio Militar cumplido. Condiciones a convenir

Escribir con datos personales a COPERMA. Carretera nacional 1, Km. 243,1. Polígono Gamonal. (Reserva absoluta)

SE NECESITAN CHAPISTAS DE 1.ª Y 2.ª

TALLERES PORTUGAL Y HORTIGÜELA, S.L.

C/. VITORIA, 258

OFRECESE TRADUCTOR DE ALEMAN

☎ 26 82 74, de 14 a 16,30 horas

Motor

EUROCASION

VENDO

CX 2.500 D
BX 19 TRD
BX 16 TRS
RENAULT 9 GTD
FORD ORION 1.600 GHIA D
SUZUKI SANTANA
VISA RD

Y varios coches más, muy ECONOMICOS

TRABADO, S. L.

CONCESIONARIO OFICIAL CITROËN

Ctra. Madrid-Burgos, Km. 234

Tel. 267676

GRANDMONTAGNE

VENDE SIN ENTRADA

R-18 Diesel	18.243	mes
ORION GL 1,6	17.725	»
R-14 GTS	11.027	»
HORIZON LS	11.430	»
CORSA TR 1,2	15.837	»
R-6 GTL	10.027	»
R-5 GTL	10.243	»
RONDA PORSCHE	15.837	»
RITMO	9.243	»
131-SOFIN	16.742	»
127-CL	5.120	»
128-1.430	3.840	»
PANDA	6.223	»
R-7 GTL	5.843	»

La mejor forma de tener tu coche y la más barata, sin letras, sin financieras

Más de 60 vehículos donde elegir

Fco. Grandmontagne, 22

☎ 23 66 69

RECAMBIOS - ACCESORIOS TORNILLERIA EN GENERAL

CONTINENTAL-AUTO, SA

CALLE MADRID, 2

☎ 20 18 14 - 20 18 08

TRABADO, S.L.

VENDE

CX FAMILIAR OCHO PLAZAS

Ctra. Madrid-Burgos, Km. 234

Teléfono 26 76 76

ANUNCIOS POR PALABRAS

RAPIDOS - EFICACES SORPRENDENTES

Diario de Burgos

Servicios

Gestoría Rodríguez García

C/. Vitoria, N.º 28-1.º C

BURGOS. ☎ 20 86 62

IVA

DECLARACIONES DE RENTA

Consultas - Asesoramiento
Altas - Contabilidad

—Arrendamiento locales.
—Industriales - Profesionales.
—Comerciantes - Agricultores.

Varios

MUEBLES ELENA

URGENTE LIQUIDACION TAMBIEN EN LAMPARAS Y CUADROS

C/. San Francisco, 15

¡¡AVISO IMPORTANTE!!

Todas las suscripciones anuales que comiencen en 1.º de Enero próximo, recibirán un GRAN REGALO

- Lector, apresúrate y aprovecha esta oportunidad.
- Efectúa o renueva tu suscripción anual.
- Te obsequiaremos como te mereces.

Diario de Burgos

SALVAR LA VIDA DE UN NIÑO CUESTA 40 Ptas.

FELICITA CON TARJETAS DEL unicef

Este espacio vale

1.792 Ptas.

(Incluido IVA)

sábados, domingos y lunes

EXPOSICION DE ARTE

TAGRA

VITORIA 13 BURGOS

EXPONE ROMAN

Horas de visita:
Festivos: de 12 a 2
Laborables: de 12 a 2 y de 7 a 9

Del 28 de Noviembre al 10 de Diciembre de 1987

Diario de Burgos

Se vende en el día en:

ARANDA DE DUERO

- Victorino Calvo. Kiosco.
- Kiosco Angulo. Plaza Virgencilla, s/n.
- Florencio Fernández. Av. Castilla, 8.
- Kiosco «El Pito», Av. de los Caídos, s/n.
- Kiosco Polígono Residencial. Plaza Mediterráneo, s/n.
- Kiosco Avelino. Comandante Requejo, 5.
- Kiosco Santa Catalina (Junto a la Parroquia), Av. Burgos, s/n.

MIRANDA DE EBRO

- Pilar Narro Bravo. Comuneros de Castilla, 5.
- Pilar García de Albéniz. Kiosco. Carretera Logroño, 7.
- Purificación Zubizarreta Cañas. Estación, 48.
- Biblioteca Estación. Andén Norte.
- Librerías de Estación ff.cc. (Z.B.).
- Celestina Garrido. Kiosco Prensa. C/. Estación.
- Celestina Garrido. Venta de Prensa. C/. Vitoria, 19.
- Librería Malfaz. San Agustín, 3.
- Carmen García. Condado de Treviño, 25.
- Juan F. Figuero. C/. del Río, s/n. Kiosco.
- Antonia Garrido. Librería. Real Allende, 26.
- José Ramón Aliende Ríos. Kiosco Prensa. C/. Francisco Cantera. Esq. Alfonso VI.
- Manuela Resa Martínez. Alfonso VI, 56.
- Antonio Crespo. Ctra. Logroño, esquina Las Conchas, junto iglesia. Kiosko Prensa.
- Inés Merino. Plaza Prim. Kiosco.
- P. Mario. Real Aquende, 65.
- Hotel Tudanca.
- Vicente Rojo. Ramón y Cajal, 2.
- Librería Jusan. Condado Treviño, 9.

MADRID (13,30 h.)

- Gta. Ctro. Caminos-Sta. Engracia.
- Agustín de Foxá-Pl. de Castilla.
- Pl. Cuzco-P.º de la Castellana.
- Concha Espina, 6 (Estadio S. Bernabéu).
- Cibeles-P.º del Prado.
- Cibeles-Pasaje.
- Alcalá, 50.
- Pl. de las Cortes.
- Alcalá, 39.
- Alcalá 185.
- Sol, 1.
- Sol, 11.
- Sol, 13.
- Mayor, 5.
- Pl. de Isabel II (Opera).
- Quintana, 19.
- Princesa, 65.
- Princesa, 56.
- Gran Vía, 39.
- Gran Vía, 38.
- Montera-Gran Vía.
- Pta. de Alcalá, 2.
- Goya, 63.
- J. Hurtado de Mendoza-Dr. Fleming.
- Pl. de España, 2.
- P.º del Prado, 20.
- Alenza, 20.
- Plaza Santa Bárbara.

LOGROÑO

- Jesusa Fernández, Kiosko Rosaleda.
- Pedro Uruñela Nieto. Muro del Carmen, 2.

BILBAO

- Librería J. Guinea. C/. Elcano, 25.

BARCELONA (19,30 h.)

- Kiosco Estación Renfe (Sants).
- Kiosco Plaza Universidad. Aribau.
- Kiosco Cataluña. (Frente al Corte Inglés).
- Kiosco Puerta del Angel. (Frente Galerías).
- Kiosco Ramblas. C/. Carmen.
- Kiosco Ramblas. C/. Hospital.
- Kiosco Paseo de Gracia. Diagonal.
- Kiosco Paseo de Gracia. Provenza.
- Kiosco Paseo de Gracia. Diputación.
- Kiosco Plaza Urquinaona.
- Kiosco Riera Blanca, 4. (Frente Nou Camp).

NUESTROS TELEFONOS:

ADMINISTRACION	268375
	265768
	266768
REDACCION	267280

Si quiere anunciarse en esta Sección, diríjase a nuestra Administración, Agencias de Publicidad o al corresponsal de DIARIO DE BURGOS en su localidad.

ANUNCIOS EN ESTA SECCION

M.C.D. 2018

Estos anuncios se reciben en nuestra Administración, San Pedro de Cardeña, 34 y en todas las Agencias de Publicidad.

NOTA.- Deberán tener entrada con 24 horas a su publicación.

Alquileres

OFICINAS en alquiler 50 a 75 metros, muy céntricas. 261018.

ALQUILO nave 200 metros, patio 180 metros. ☎ 239702 y 239703.

SE ALQUILA local Camino Casa Vega, 220 m², altura doble, vado permanente. ☎ 214196.

ALQUILERES. Se alquilan locales de diversas superficies, en las zonas más comerciales de Gamonal y otros aptos para almacén. ☎ 206496.

NAVE se alquila en Pentasa-2, de 800 m². ☎ 265016 ó 263384.

ALQUILO piso amueblado, servicios centrales. ☎ 213882.

SE ALQUILA local 186 m². Carretera Poza. ☎ 236363.

PRIGO.- Santander. Oficina alquiler, 48 metros, exterior, 52.000 pesetas. 3179.

ALQUILO negocio hostelería, zona Bernardas. ☎ 263553. Horas oficina.

SE ALQUILA frutos secos. ☎ 263560.

SE ALQUILA casa en Illera. ☎ 223242 y 260261.

SANTOS alquilo nave 400-600 m. Pentasa 2, máximo 1 año.

SANTOS alquilo locales 80 m. Calle San Bruno. Baratos. 228754.

SANTOS alquilo piso sin muebles, Cuarteles, cinco, salón, garaje. Trastero.

SANTOS alquilo piso sin muebles Cuarteles, cinco, salón, garaje. Trastero.

SANTOS alquilo local oficina tres plantas por 30 m. céntrica.

ALQUILO garaje en Regino, 4.000. ☎ 230586.

ALQUILO piso Cuarteles, 5, salón, garaje, trastero, servicentrales. ☎ 230586.

ORTEGA. Alquilo piso, 3 habitaciones, sin muebles, céntrico, 30.000 pesetas. 262426.

ALQUILO plaza garaje, frente Barriada Militar. 215080.

ALQUILO nave de 500 m². Polígono Gamonal, detrás de Issa. Sr. Arnáiz. ☎ 590079.

ALQUILO piso 155 m², cinco, salón, dos baños, servicio, garaje. 262426.

ORTEGA. Colón, Alfonso X Sabio, local, 37 m², más sótano. 262426.

ORTEGA. Alquilo puesto galerias comerciales, calle Clunia, Colón, 12 m².

ALQUILO piso San Cristóbal, 24.000. Local 180 m². Alfareros. ☎ 263582.

ALQUILO piso, servicentrales, preferentemente a matrimonio. Tres, salón. ☎ 224033.

OCASION. Alquilamos autoservicio, completamente instalado y a pleno rendimiento. 210 m². Zona General Vigón. Prigo, Moneda, 13.

GARCIFUENTES. Alquiler piso, tres, salón, amueblado, zona San Francisco. 236998.

ALQUILO piso amueblado, final calle Santa Clara. Abstenerse estudiantes. ☎ 272916.

INMOBILIARIA Gamonal. Magnífico piso estrenar, sin muebles, cuatro, salón, dos baños, trastero, garaje, puerta blindada, 45.000. ☎ 218659.

HERRERIA: Piso céntrico de lujo. Amueblado. Servicentrales. 201460.

ALQUILO apartamento amueblado. Calle Soria, 3 - 1.° B. ☎ 225426.

DELAFUENTE oficina dividida, 108 metros, baño. S. Pablo. ☎ 265142.

DELAFUENTE 629 metros, junto Alcalde Martín Cobos, agua y luz. 265142.

SE ALQUILA piso amueblado, en Madrid. ☎ 271721.

MUELAS. Gamonal, amueblado, 3,S,C,B, calefacción individual, 40.000 pesetas. ☎ 265251.

PISO de lujo, Regino Sáinz de la Maza, sin muebles, 140 metros. ☎ 265251.

MUELAS. Local céntrico, 175 metros. Planta y 175 metros sótano. ☎ 265251.

MUELAS. Local en Alfareros, 145 metros. ☎ 265251.

MUELAS. Rey Don Pedro, 75 metros, buen precio. ☎ 265251.

INMOBILIARIA Muelas. Calle Vitoria, 42 - 2.° (junto al Banco de España).

ALQUILO piso a estudiantes. ☎ 201129. Tardes.

Automóviles y accesorios

AUTOMOVILES V. López, vehículos nuevos y usados, garamtizados, Facilidades. Pisones, 40. ☎ 209667.

EUROCASION vende vehículos todas las marcas y modelos, revisados y garantizados en todo el ámbito nacional. Facilidades hasta 24 meses. Trabado S.L.,concesionario oficial Citroen. Carretera Madrid, Kilómetro 234 y Sanz Pastor, 6.

ALQUILER sin conductor. Coches nuevos, todas las marcas «Servi Auto», Sanjurjo, 9. ☎ 222715.

LAND ROVER usados, Revisados y garantizados. Trabado S.L. concesionario Oficial Land Rover para Burgos y provincia. Carretera Madrid Irún, kilómetro, 234. ☎ 267676.

AUTOMOVILES Pedrosa. Compra venta de toda clase de automóviles. Stock mínimo, ciento cincuenta vehículos para que usted pueda elegir. Garantizados. Facilidades hasta 24 meses. ☎ 227707 y 227767.

AUTOMOVILES 200 Bárcena. Ofrece toda clase de vehículos importados con matriculación inmediata, precios asequibles, también nacionales. Revisados y garantizados. Facilidades 60 meses, sin entrada. Vitoria, 200. ☎ 213200.

FUNDAS para coches y tapicería en general. Arahuetes. San Isidro, 13. ☎ 207327.

B M W - 528-I, frenos ABS, yantas BBS, caja cambios deportiva, asiento anatómico Recaro, computadora, varios vehículos más. Automóviles Gamonal. Pedro Alfaro, 2. ☎ 223814.

VENDO R-25 GTX azul, todos los extras, BU-I, año 86. Precio 2.300.000.- ☎ 210439.

VENDO furgoneta Avia 1250, BU-F. Muy buen estado, pocos kilómetros, ideal para reparto. ☎ 222901, de 1,30 a 3,30 y de 8 de la tarde en adelante.

VENDO dos 127, BU-4187-B, BU-2259-H. ☎ 205329.

VENDO Seat-131 familiar, buen precio. ☎ 267400.

VENDO Seat Ronda furgoneta, diesel, 34.000 km, muy cuidada. 775.000.- ☎ 215989.

SE VENDE Volkswagen Passat, ranchera. 500.000.- Pts. ☎ 239552.

VENDO Opel Corsa 1.300-S. 3 años, como nuevo, toda prueba. 201299.

VENDO Ritmo diesel y 128. ☎ 217354.

VENDO Ford Granada Ghia 2.8, 64.000 Kms. Buen estado. Particular. ☎ 271125.

VENDO Ford Escort 1.3 GL, BU-4000-G. Cardenal Aguirre, 4 bajo. A partir del Lunes.

CAMBIARIA 505, 5 velocidades, como nuevo. Por coche más pequeño. ☎ 261145.

VENDO Simca 1200, baratísimo. ☎ 261145.

B.M.W. R-100-RS, vendo o cambio por coche pequeño. Dos años, carenado integral y maletas. Todo original BMW. ☎ 263487. Comidas.

PARTICULAR vendo Seat Fura. Seminuevo, pocos Kms. ☎ 206803 mañanas. 215323 Tardes.

VENDO 127. BU-C, muchos extras. 175.000.- ☎ 212049.

FIJE, S.L. Se venden camiones de ocasión; Carretillas elevadoras de 1.000 a 5.000 Kg. Gasoil, gasolina, eléctricas, Butano. Polígono industrial, (junto concesionario Opel). Aranda de Duero.

MERCEDES 300-D, se vende, 81. 1.700.000 pesetas. 94-4315458.

SE VENDE Renault-7, económico. ☎ 213488.

PARTICULAR vende Simca-1.200 L-X. Toda prueba. ☎ 262443.

VENDO coche Ford-Fiesta-L. ☎ 200078.

VENDO Pegaso 170, moderno. Muy bueno. ☎ 211714.

TALLER Mecánico Suizo. Vende automóviles procedentes de cambio, revisados, facilidades hasta 60 meses. ☎ 261570. Burgos.

Colocaciones

Los anuncios de esta Sección, demandas y ofertas concretas de trabajo tendrán una bonificación del 20 % en su facturación total.

TRABAJE montando cuadros pequeños casa, proporcionamos materiales, recogemos producción. Decorhogar. Alfonso Católico, 1. Oviedo.

GANE 100.000.- a 200.000.- pesetas mensuales cultivando setas comestibles en cualquier espacio disponible par Agroexpansión. Referencia 8. Via Augusta, 103. O8OO6-Barcelona.

INGLATERRA - Francia - Alemania. Cuidando niños, hasta junio 1.988. Tiempo libre para estudiar. Información Au-Pair. Ciscar, 36. Valencia. ☎ 96-3730293.

TRABAJO por correspondencia. 28.000 semanal. Apartado 1064 Granada. Adjuntar sello.

SE NECESITA chica externa, con informes. ☎ 214902.

SE NECESITAN vendedores a comisión, Burgos y provincia. Rama construcción. ☎ 203302.

SE NECESITA empleada de hogar. Imprescindible sepa cocina. 261965.

COCINERO-A se precisa, con experiencia para restaurante de nuevo lanzamiento, en empresa de toda solvencia. Interesados dirigirse a Restaurante Prego. Plaza Flora, de 9 a 10 noche ó al ☎ 260447, preguntando por señorita de Miguel.

SE NECESITA chica. Informes. ☎ 238374. De 3 a 4.

SE NECESITA ayudante de dic-yokey. Presentarse Lunes, de 5 a 7. Conde Jordana, 1.

SE NECESITA chapista, oficial 1°, preferentemente autónomo. Llamar ☎ 239552.

SE NECESITA chica, llamar de 11 a 13 horas. ☎ 238504.

SE NECESITA señora o chica para cuidar niña, acomodándose horario del colegio. ☎ 235756.

EMPRESA de seguridad en electrónica de ámbito nacional. Precisa con residencia en Burgos: Técnicos de montaje y mantenimiento. Maestría Industrial o Formación Profesional rama de electrónica. Deseable con alguna experiencia. Imprescindible vehículo propio. Incorporación en plantilla y S. Social. Interesados Llamar al ☎ 91-2748800, para contacto y futura entrevista.

NECESITO apendiza ramo alimentación. Llamar de 9 en adelante al 205786.

NECESITO interna sueldo 35.000 pesetas más Seguridad Social. ☎ 91-8502214 - 91-8502044.

POR APERTURA inmediata se precisan 7 personas mayores 27 años, altos beneficios R.M. ☎ 271874. Señor Blasco.

EMPLEADA de hogar externa. Presentarse en Regino Sáinz de la Maza, 6 - 6.° A. (De 4 a 7 tarde).

SE NECESITAN montadores de persianas con experiencia. ☎ 266713.

SOCIO: Me asociaría aportando capital y trabajo administrativo-contable todos los niveles, cualquier clase negocio. ☎ 270820, llamar 7 a 9 tarde.

SE OFRECE contable-administrativo, nóminas, Seguros Sociales, I.V.A. Seguros generales todos ramos, tramitaciones fiscales. Jornadas completas ú horas. Mucha experiencia. ☎ 272288, 7 a 9 tardes.

EMPRESA dedicada a la venta de maquinaria y accesorios para industrias. Necesita representante para media jornada. Interesados envien curriculum al Apartado, 730, de Salamanca.

CHICA o señora se precisa, jornada completa. ☎ 203561, de 1 a 3.

SE NECESITA asistenta de 9 a 6. ☎ 203591.

TRICOTANDO con Toyota obtendrá importante ingresos. Adquirimos toda su producción, Aprendizaje fácil y gratuito. Garantia y futuro. Infórmese sin compromiso en Asel's Punto y Moda. Calle Melchor Prieto, 8. (Detrás Colegio La Salle).

SE NECESITA chica 8,30 mañana - 7,30 tarde. ☎ 200707.

Compras y ventas

ESTANTERIAS metálicas. Normales. Media carga. De la Vega. Madrid, 27.

MAQUINARIA ocasión, cepilladoras, regruesadoras, sierras cinta, tupís, compresores, etc. Isla Soria, 941 - 248999. Logroño.

QUIERE Ud. cercar?. Disponemos de toda clase de materiales para cerramientos, postes, mallas, alambre-espino, portones, bastidores, etc. Cercados Reques. Fuentemilanos. ☎ 911-485176. Segovia.

COMPRO oro, plata, joyas, monedas, antigüedades. Vitoria, 17, despacho 505. ☎ 204167. Burgos.

ORO, plata, joyas, antigüedades, monedas. Compramos. Julio Sáez Hoya, 2.

MAQUINAS herramientas de ocasión. Compra, venta, cambio. Morcove. Polígono Villayuda. ☎ 239703.

ORO, joyas, compro. Pago bien. Arco del Pilar, 4 - 1.°.

A MAYORISTAS, representantes y revendedores, ofrecemos: cinturones anchos elásticos, última moda, fabricación propia. 91-4676814.

EXQUISITAS setas. ¡Cultívelas!. Facilitamos la semilla. Agrortiz. Aranda. ☎ 501760 y 500122.

PUERTAS Sapelly, interior casa. ☎ 262492. Llamar 3 a 4.

SE VENDE tricotosa Toyota, como nueva. ☎ 210798.

VENDO barriles de fibra de vidrio, 1.000 litros y cortadora. ☎ 217512.

SE VENDEN tacos de leña. ☎ 213213.

VENDO cachorros Doberman. ☎ 213036.

VENDO cortadora Baston-300, balanza ticket 2 vendedores, 3 meses uso, 8 meses garantía. ☎ 380758.

VENDO dos perros pastor alemán, cruce con lobo. Sotragero, Encarnación.

VENDO caldera gasólèo, otra de carbón. Muy baratas. ☎ 224569.

Enseñanza

TODAS las asignaturas, desde EGB a Univerdidad. Profesionales. Laín Calvo, 29. ☎ 262339 - 270152.

SE DAN clases de Matemáticas, 1.° de BUP. ☎ 270528.

SE DAN clases de Inglés. ☎ 264128 - 265172.

PROFESORA de inglés da clases económicas. ☎ 209456.

PROFESORA responsable da clases de EGB y FP. ☎ 206462.

Financieras

CREDITO todas cantidades. Calle Madrid, 21-1.—.

CREDITOS hipotecarios. rápida tramitación, sin desplazamiento, plazo 10 años. ☎ 91-4314151 - 947-262104.

CREDITOS e hipotecas sin límite. Cancelamos embargos. 983-351784.

IMPAGADOS. Gestionamos su recuperación extrajudicialmente. Nivel nacional. 94-4421377.

Fincas

VENDO plaza garaje, calle General Yagüe, esquina Alférez Provisional. ☎ 94-4462021.

PRIGO. Moneda, 13. Plaza Vega, 36. Vitoria, 184. ☎ 269875.

VENDO droguería, zona San Juan de Ortega. ☎ 227660. Tardes.

SANTOS. Si quiere vender su piso, tenemos compradores, pago contado. Llámenos sin compromiso. 228754.

DELAFUENTE local 40 metros, semi-instalado, fachada zona colegio Juan XXIII.

COMPRO piso. ☎ 267208.

VENDO piso, Emperador, 5 - 5.° tres, salón, soleado. ☎ 260637.

VENDO piso exterior, zona residencial, 5 habitaciones, salón, dos baños, garaje y trastero. ☎ 203814. Llamar desde 16 horas.

VENDO vivienda unifamiliar, reformada, céntrica. Buena inversión. ☎ 261939. Horas oficina.

MAGDA González. Agente Propiedad Inmobiliaria. Santander, 6 bajo. ☎ 263954.

MAGDA González. Ctra. Valladolid, fabuloso dúplex, amplio salón, dos baños.

MAGDA González. San Isidro, fabuloso local 90 metros, amplia fachada. .

MAGDA González. Vitoria, dos dormitorios, sala, cocina, calefacción central, soleado.

MAGDA González. Benedictinas S. José, tres dormitorios, sala, cocina, baño.

MAGDA González. Lealtad 58 metros, agua, luz, aseo. 4.200.000.

MAGDA González. General Mola 130 metros, fabuloso piso, exterior, soleado.

MAGDA González.Comuneros Castilla, totalmente instalado hostelería, 70 metros.

MAGDA González. San Julián, dos dormitorios, sala, cocina, sin gastos.

MAGDA González. Sanjurjo, cuatro dormitorios, sala, cocina, baño, calefacción, soleado.

SE VENDE piso. Vitoria, 46, Edificio Gasset. Informes conseje. ☎ 268414.

SE VENDE local 50 m². San Pedro Cardeña, número 4. ☎ 202859.

EN ARANDA de Duero, vendo local carnicería, completamente instalado, pleno funcionamiento. Calle Duero, 7 - Galerías. ☎ 506066.

VENDO piso céntrico. ☎ 215014 - 221863.

TORREVIEJA casco, bungalow y duplex de excelente calidad en Residencial Palangre. Piscina, aparcamiento y zonas ajardinadas. Precios interesantes y alta rentabilidad. 15 años para pagar. Viaje gratis y visite piso piloto. Promociones Bascuña. ☎ 94-4617258 y 965-300147.

VENDO piso, cinco salón, servicentrales. ☎ 209415.

VENDO piso, trastero, pocos gastos. Romancero, 32 2.° - D. 265727.

VENDO pabellón de 300 m² con solar de 260 m². Villacienzo. Informes en Bar.

VENDO piso nuevo, calle Alfareros. ☎ 204425.

COMPRO piso pequeño o casa unifamiliar, particular particular. ☎ 101082.

SE VENDE local. Calle Vitoria, 624 m². ☎ 203708 - 234340.

SE VENDE o se traspasa papelería confitería. Por no poder atender. ☎ 201558.

VENDO piso pequeño. Arrabal de San Esteban, 23 - 2.° Izda. ☎ 272260.

SANTOS cuarteles 2.°, cuatro, salón, 4 garajes, trastero. Julio Sáez Hoya, 8.

SANTOS zona residencial, Paseo Los Cubos, extraordinario piso, cinco, salón, dos baños, garaje, trastero.

SANTOS Santa Casilda 3.°, exterior, 120 metros, cuatro, salón, servicentrales.

SANTOS Avda. Vena, cinco, salón, tres baños, garaje. 228754.

SANTOS Calle Concepción 2.°, 11 habitaciones, tres baños, calefacción. 228754.

SANTOS Luis Alberdi 9.°, cuatro, salón, dos baños, garaje. 228754.

SANTOS Francisco Grandmontagne 7.°, tres, salón, cocina amueblada. 228754.

Este espacio vale

1.904 Ptas.

(Incluido IVA)

sábados, domingos y lunes

NECESITO PERSONAL AMBOS SEXOS

Ganando del orden de 2.000 a 4.000 diarias por la provincia de Burgos, de 10 a 6. Unicamente 4 personas. Presentarse para entrevista y selección:

BAR DALLAS

Plaza Vega, 6, de 11 a 1, preguntar por Paredes

BURGENSE DB

Páginas especiales los domingos en

DIARIO DE BURGOS

ANUNCIOS EN ESTA SECCION

Si quiere anunciarse en esta Sección, diríjase a nuestra Administración, Agencias de Publicidad o al corresponsal de DIARIO DE BURGOS en su localidad.

M.C.D. 2018

Fincas

SANTOS Ctra. Logroño 7.°, 80 metros, exterior, tres, salón, calefacción.

SANTOS Calle Vitoria (Gamonal) 3.°, exterior, tres, salón, central. 228754.

SANTOS local 180 metros, céntrico, reformado, gran futuro comercial. 228754.

VENDO piso G-9, amueblado, moderno. Servicentrales. Trastero. ☎ 231855.

VENDO piso. Informes ☎ 201457.

ORTEGA. Agente Propiedad Inmobiliaria. Calle Vitoria, 23 4.° - A. 262426.

ORTEGA. Oportunidad, Almirante Bonifaz, esquina, soleado, cuatro, salón, dos baños y trastero.

ORTEGA. San Francisco, principio; casa amplia, se compone de: local, 1° planta reformada, 2° reformar.

ORTEGA. Gamonal, calle Vitoria, apartamento construcción, 3.°, esquina, dos baños, garaje.

ORTEGA. Vitoria, zona Orensana, tres, salón, calefacción central, 3.400.- comunidad.

ORTEGA. Reyes Católicos. Apartamento nuevo, 70 m², dos, salón, gas ciudad.

ORTEGA. Virgen del Manzano, centralizado, cuatro, salón, baño, servio garaje.

ORTEGA. Zona Matutano, nave 70 metros, doblados, luz, agua, servicios.

ORTEGA. Pablo Casals, local frente Colegio, acondicionado, propio librería.

ORTEGA. San Esteban, tres, salón, baño completo. 1.450.000.262426.

ORTEGA. Bodega amplia, 18 km. Burgos, salón 20 m², chimenea francesa.

ORTEGA. G-9, cuatro, salón, dos baños, amplia terraza, garaje, Vitoria, 23 - 4.° 262426.

ORTEGA. Pablo Casals, 2.° piso, tres, salón, 3.800.000.262426.

ORTEGA. Camino los Andaluces, muy acondicionado, tres, salón, individual carbón.

ORTEGA. Luis Alberdi, por traslado vendo bar, totalmente nuevo.

ORTEGA. Fuentecillas, soleado, 75 m², cuatro habitaciones, calefacción individual.

ORTEGA. Plaza Mayor, 140 m², seis habitaciones, para regormar.

ORTEGA. Plaza Lavaderos, bar, bodega, totalmente acondicionado, buen precio.

PRIGO. Vitoria, estupendo local, 78 m², buena fachada, claridad. 14.000.000.- 10.096.

PRIGO. Fray Esteban Villa, 3.200.000.- tres, salón, trastero, exterior. 10.078.

PRIGO. Avenida General Sanjurjo, alquiler amueblado. Vista rio, calefacción. 9.861.

PRIGO. Eladio Perlado, cuatro, salón, cocina, garaje, trastero. 9.000.000.- 9.848.

PRIGO. Pisones, tres, salón, contraventanas, reformado, exterior, soleadísimo.

PRIGO. Glorieta Luis Baille, dos baños, garaje, trastero. 10.500.000.- 5.079.

PRIGO. Fernán González, dos habitaciones, salón, cocina, baño. 2.500.000.- 4.851.

PRIGO. Pablo Casals, tres, salón, parquet, terraza. 4.700.000.4.794.

PRIGO. Alfareros, tres, salón, cocina amueblada, servicentrales, terraza, exterior. 4.611.

PRIGO. Local venta, calle Colón, 61 metros, vado. 9.700.000.- 4.461.

PRIGO. Fray Esteban Villa, 2.500.000.- primero, dos dormitorios, soleado. 4.392.

PRIGO. Vitoria, apartamento seminuevo, dos, salón, terraza, parquet. 6.150.000.- 4.028.

VENDO piso céntrico, 5, salón, 3 baños, plaza garaje, servicios centrales. ☎ 267526.

VENDO piso. Pisones, ☎ 205733. Llamar 3 - 5; 8 - 10.

SE VENDE plaza garaje en calle Vitoria, 246 - 256. ☎ 234484.

SE VENDE piso. ☎ 210520.

GARCIFUENTES. San Juan, 100 metros, tres, salón, segundo, exterior. 236998.

GARCIFUENTES. Piso zona San Francisco, cuatro, salón, exterior, soleado. 236998.

GARCIFUENTES. Avenida Cid, tres, salón, dos baños, servicentrales, soleado. 236998.

GARCIFUENTES. Piso nuevo, estrenar, tres, salón, baños, garaje, trastero. 236998.

GARCIFUENTES. Apartamento, como nuevo, Puebla, dos, salón, soleado. 236998.

GARCIFUENTES. Chalet, 140 metros construidos, 800 terreno, Fuentes Blancas. 236998.

GARCIFUENTES. Chalet, económico, 15 kilómetros, garaje, piscina, jardín, vallado. 236998.

VENDO local céntrico. ☎ 205794.

INMOBILIARIA Gamonal. Grandmontagne, cuatro habitaciones, terraza, calefacción. ☎ 218659.

INMOBILIARIA Gamonal. Calle Málaga, cuatro habitaciones, calefacción, trastero, reformado. ☎ 218659.

INMOBILIARIA Gamonal. Ctra. Poza, en construcción, cuatro habitaciones, cocina, baño, trastero, gas ciudad. ☎ 218659.

INMOBILIARIA Gamonal. Calle Vitoria, tres, salón, terraza, exterior, magníficas vistas. ☎ 218659.

HERRERIA: Agencia de la Própiedad Inmobiliaria. Calle San Lesmes, número 18, 1.° Drcha. ☎ 201460.

HERRERIA: Piso céntrico, 5, salón, 3 baños, garaje, trastero.

HERRERIA: Piso céntrico, 4, salón, 2 baños, terraza, garaje.

HERRERIA: Apartamento a estrenar, servicentrales. General Mola.

HERRERIA: G-9, 3, salón, 2 baños, cocina amueblada, garaje y trastero.

HERRERIA: Parque Santiago, 3, salón, 1 baño, garaje comunitario.

HERRERIA: Plaza del Rey, 2, salón, cocina, baño. Para reformar.

HERRERIA: Capiscol: Casa 2 plantas, terreno, frutales. Buen precio.

HERRERIA: Crucero San Julián: Casa unifamiliar con terreno.

HERRERIA: Plaza de garaje: Parque Santiago.

DELAFUENTE Chalet Rioseras, 217 metros, 200 sótano, terreno, merendero. Vallado. Luz. 265142.

DELAFUENTE piso, dos, alcoba, salón, individual. Barato. San Pedro Cardeña.

DELAFUENTE bar bodega 50 metros, todas instalaciones. Zona Alfareros. Muy barato.

DELAFUENTE casa planta baja, cuatro, salón, individual, amplio garaje. Calle Ebro.

DELAFUENTE piso, cuatro, salón, alto, soleado, individual. Buen estado. Principio Vigón.

DELAFUENTE local 60 metros, muy céntrico. San Pablo, 12 - C.

DELAFUENTE casa dos plantas, 400 metros terreno. Arboles. Barriada Yagüe.

DELAFUENTE casa inmejorable, tres plantas, individual. Cochera, merendero. Terrazas. Diez minutos Burgos.

DELAFUENTE apartamento Pozo Seco, dos, salón, completamente amueblado. Nuevo. 265142.

VENDO apartamento Avda. del Vena. 2, salón, servicentrales. Soleado. ☎ 231745.

LUIS Alberdi, 3,S,C,B, calefacción individual, 4.500.000. ☎ 265251. Muelas.

CARRETERA Logroño, buena orientación, 90 metros, amueblado, exterior, 5.700.000. ☎ 265251. Muelas.

SANTO Toribio, 2.700.000. Impecable. ☎ 265251. Muelas.

CALLE Salamanca, 3.°, muy buen estado, S. centrales. ☎ 265251.

URGE vender en General Mola, 110 metros, seminuevo. ☎ 269517.

MUELAS Sanjurjo, 10.°, extraordinaria orientación, 3, S,C,B. ☎ 265251.

MUELAS Solares con terreno a 19 km. de Burgos. ☎ 265251.

MUELAS. Calle Lealtad 235 metros, con oficina, 45.000 pesetas mes. ☎ 265251.

FINCA edificable en Monte La Abadesa, 1680 metros. ☎ 265251.

LOCAL plaza San Bruno, 68 metros, muy buen precio. ☎ 265251.

SE VENDE carnicería en la Provincia, totalmente montada. Informes ☎ 269517.

JUGUETERIA papelería, céntrica, económica, se aldmiten permutas. ☎ 269517.

VENDO piso Avda. Vena, 4, salón, dos baños, garaje. 226600.

Fincas Rústicas

SE VENDEN en Cornudilla, fincas rústicas, 6 Ha. ☎ 598003.

VENDO molino 42 martillos, marca Zaga. Informes Sr. Villaquirán. Villaverde Mogina.

PRIGO. Villagonzalo Pedernales. finca 7.135 metros terreno industrial. 6.500.000.- 9.983.

PRIGO. Finca 100 hectáreas, término Briviesca, gran oportunidad. 9.096.

PRIGO. Castrillo del Val, finca superficie 800 metros, oportunidad. 8.115.

PRIGO. Villímar, finca rústica de 2.000 m², magnífico precio. 7.268.

PRIGO. Herrera Pisuerga, tiene dos casas, 15.000 metros. Oportunidad. 6.519.

VENDO molino 12 HP. ☎ 817534. Lantadilla (Palencia).

Ganados y aperos

MOTOSIERRAS «Oleo-Mac». Número 1 en ventas, 29.500.- pesetas. Servicio garantizado. «Serventa». Merced, 19.

MOTOAZADAS, primeras marcas, 85.000.- pesetas. Servicio garantizado. «Serventa». Merced, 19.

MOTOSIERRAS usadas, varias marcas, procedentes de cambio, revisadas. Suministros Sáinz. Medina de Pomar y Burgos.

STHIL las mejores motosierras, n° 1 en el mundo. ¡Cómprese una Sthill. Suministros Sáinz.

VENDO 130 ovejas churras. Palacios de la Sierra. ☎ 393167, llamar 9 a 9,30 noche.

SE VENDEN 25 ovejas, con cria. Informes en Atapuerca.

VENDO 11 ovejas paridas y 35 corderas. ☎ 372341.

AGRICULTOR. Ocasión, sembradoras de precisión importadas. Gradas rotativas, arados reversibles, abonadoras y otros aperos. Talleres Vimar, Carretera Tamariz, S/N. Medina de Rioseco. (Valladolid). ☎ 983-700925. Abrimos sábados y domingos por la mañana.

VENDO 30 ovejas primales, paridas. Daniel. Los Tremellos.

VENDO yegüa montar, 4 años, preñada. Caballo de montura quinceno. Sr. Villaquirán. Villaverde Mogina.

VENDO pala hidraúlica trasera. ☎ 219518.

VENDO terneros pardos, pintos y charoleses de recrio en cantidad. 983-298171.

Huéspedes

SEñOR solo, saría a señora o señorita, compartir piso a cambio de limpieza. Llamar de 9,30 noche en adelante. ☎ 225707.

SE ALQUILA habitación derecho cocina. ☎ 201457.

DOY camas 350 pesetas chicos fijos. Calle San Pablo, número, l3 - 3.°.

SE COMPARTE piso con chica estudiante. ☎ 219937. Llamar de 3 a 5.

Muebles

COMPRAMOS mobiliario usados, todo tipo. Casas, oficinas. Ofertas interesantes. ☎ 215260. Mañanas.

VENDO muebles de cocina, extractor humos y horno Teka. ☎ 261983.

Pérdidas

ENCONTRADO Pequinés, zona Reyes Católicos. ☎ 226348.

Traspasos

TRASPASO o vendo extraordinario bar, centro ciudad. ☎ 224006 - 206172.

INTERESANTISIMO se traspasa, vende o alquila, discoteca pub, con terrazas, gran aparcamiento, a estrenar, aplicable restaurante - merendero, etc. En Ctra. general a 10 km. de Santander. Precio interesante. ☎ 942-373923, dias laborables, de 4,30 a 7,30.

TRASPASO pescadería Mercado Norte. Económica. Renta 5000. ☎ 238129.

SE TRASPASA Pub, zona Reyes Católicos. Llamar 8 a 12 mañana 265347. 4 a 5 tarde 231939.

TRASPASO local en La Flora. Completamente reformado. Apto para hostelería. Informes, ☎ 224923.

LAS VEGUILLAS, bar restaurante. Traspaso, por no poder atender, amplio comedor, jardín. ¡La oportunidad del año! ☎ 265993.

TRASPASO local, 140 m², totalmente instalado, nueva instalación de luz. Plaza Mayor, 2, Briviesca. Buen precio. ☎ 239666.

TRASPASO local General Dávila, acondicionado, cualquier negocio. Ecopnmico. 8000 renta. 208895.

TRASPASO restaurante en Funcionamiento, totalmente instalado, propio para familia. ☎ 215404.

TRASPASO o vendo panadería por no poder atender. ☎ 215404.

SANTOS cafetería discoteca, centriquísima, 70 m. dos plantas. Renta antigua.

SANTOS traspaso perfumería centriquísima, muchas ventas. 6.000 de renta.

SANTOS Traspaso local 35 m. Grandmontagne, cualquier actividad. ☎ 228754.

SANTOS por traslado traspaso negocio rentable carnicería. Calderón Barca, 38 m.

ORTEGA. Traspaso extraordinario bar restaurante, céntrico, muy comercial, renta 2.000.- 262426.

ORTEGA. Local, frutos secos, 27 m², frente Avellanos, acondicionado. 262426.

PRIGO. Zona Vega, negocio en marcha, mínima renta, instalado. 5.389.

PRIGO. Dorronsoro, bar traspaso, completamente instalado, precio ocasión. 4.533.

CEDO negocio. ☎ 220030.

GARCIFUENTES. Traspaso local, Fernán González, cualquier negocio, renta baja. 236998.

GARCIFUENTES. Traspaso puesto; Mercado Norte, quesos, productos lácteos. ¡Ocasión! 236998.

HERRERIA: Local 100 metros doblado. Mínima renta. 201460.

HERRERIA: Local reformado, 80 m. Sagrada Familia. Mínima renta.

HERRERIA: Traspaso o venta pub Plaza San Juan.

DELAFUENTE local 30 metros, instalado. Muy barato. Zona Calvario. 265142.

DELAFUENTE pub, 80 metros zona Flora, disolución sociedad. Gran clientela. Rentable.

DELAFUENTE tienda confección, mínima renta. Zona San Pedro y San Felices.

DELAFUENTE bar 60 metros, instalado, próximo Caspiscol. Barato.

Varios

MATRIMONIO. Agencia matrimonial Psico-Dual, psicología, seriedad, discreción. Pida información gratis apartado 34.117 Barcelona. 93-2577697.

SE ARREGLAN persianas, rieles de cortinas, todas clases. ☎ 262107.

HAZTE tu vestuario desde el primer dia, se confecciona, corta y prueba. ☎ 207884.

VIDENTE cartas del Taror, solución todo tipo problemas. Llamar de 12 a 8 tarde. Ana. 204937.

ARREGLAMOS puertas, ventanas, terrazas en aluminio de todas clases. 210265.

HACEMOS trabajos albañilería, reformas piso, cocinas, baños, etc. ☎ 209422.

SE HACEN toda clase de trabajos de albañilería en general. En Burgos y provincia. Especialistas en alicatados y solados. Presupuestos sin compromiso. ☎ 234957 y 263309.

SE OFRECE furgoneta para transporte o reparto. ☎ 236363.

TE INTERESAN las misiones?. Sientes inquietudes espirituales, religiosas o apostólicas?. Quieres ser sacerdote?. Escribe: Antonio Romero. San Juan, 26 - 1.°, 09004 Burgos.

ANUNCIESE en esta sección. La difusión de su anuncio está plenamente asegurada.

ORDENADORES electrónicos TAGRA.

SERVICIO de reproducción TAGRA.

PAPELERIA TAGRA. Calle Vitoria, 13

SUS TRABAJOS, hechos totalmente en un solo taller, el que cuenta con todos los elementos necesarios:Offset, composición mecánica, fotograbado. TALLERES GRAFICOS. San Pedro de Cardeña, 34. Aptdo. 46. ☎ 26 67 68.— 09002.— Burgos.

DIARIO DE BURGOS. El periódico de mayor difusión en Burgos, capital y provincia.

EL 80% de los lectores burgaleses de periódicos leen diariamente DIARIO DE BURGOS.

¡¡AVISO IMPORTANTE!!

Todas las suscripciones anuales que comiencen en 1.° de Enero próximo, recibirán un GRAN REGALO

- Lector, apresúrate y aprovecha esta oportunidad.
- Efectúa o renueva tu suscripción anual.
- Te obsequiaremos como te mereces.

Diario de Burgos

Si quiere anunciarse en esta Sección, diríjase a nuestra Administración, Agencias de Publicidad o al corresponsal de DIARIO DE BURGOS en su localidad.

ANUNCIOS EN ESTA SECCION

BOLETIN DE SUSCRIPCION

Diario de Burgos

Departamento de Circulación y Venta

C/. San Pedro Cardeña, 34. ☎ 268375 Apartado 46 - 09002 BURGOS

PRECIOS DE SUSCRIPCION

	mes	trimestre	semestre	año
Capital	1.870	5.610	11.220	22.440
Fuera de la Capital	----	5.610	11.220	22.440

FORMA DE PAGO (Indico con una X la forma en que abonaré mi suscripción).

○ Recibo en domicilio (sólo Burgos capital). ○ Contra reembolso (fuera capital)

○ Cheque bancario, giro postal. ○ Domiciliación Bancaria.

EL COBRO SERA POR ADELANTADO

D. .....

Población ..... Calle .....n.° .....

piso ..... Desea suscribirse a DIARIO DE BURGOS a partir del día 1.° del mes de ..... de 198...., por un período de .....

(mes, trimestre, semestre o año).

DOMICILIACION BANCARIA

Muy señores míos:

Les ruego que con cargo a la cuenta núm .....

atiendan hasta nuevo aviso los recibos presentados por DIARIO DE BURGOS, a mi nombre.

Banco o Caja de Ahorros .....

Agencia ..... Dirección .....

Localidad ..... Nombre o razón social del titular de la cuenta .....

.....Fecha .....

Firma

M.C.D. 2018

CARTELERA

Cines

AVENIDA. — Hoy, 5,30, 7,45 y 10,30. Día del espectador. El estreno de aventuras más excitante y de ritmo más dinámico del momento **«Los Zero Boys»**. Kelli Maroney, Nicole Rio, Tom Shell. **«Los Zero Boys»**. Tres mujeres entre la codicia y el deseo de unos hombres desesperados. **«Los Zero Boys»**. Acción violenta sin limitaciones. Aman y luchan sin el menor aprecio de sus vidas. No recomendada menores 13 años.

CONDAL.— (El local de los grandes programas). ¡¡Hoy!! Continua de 4 a 12. Sylvester Stallone en la pelícua que ha batido todos los records de taquilla, **«Rambo»-Acorralado parte II**. Ningún hombre, ninguna ley, ninguna guerra pueden detenerle y **«Muñecas de trapo»**. Un film insólito, trágico y apasionado. Sólo el alma femenina puede comprender la relación entre dos mujeres. (No recomendado menores 18 años) ¡Tu programa!

CONSULADO.— Hoy, impresionante estreno. 5,30, 7,45 y 10,30 noche. Un poder oculto le obligó a seguir jugando. Una fuerza maldita se apoderó de ella. **«Witchboard» (Juego diabólico)**. Todd Allen y Tawny Kitaen. Nadie puede controlar las fuerzas ocultas de un juego maldito. **«Witchboard»**. Le fascinará, le estremcerá!, le aterrorizará! No recomendada menores 13 años.

CORDON. — (Cine de estreno): 5,15, 7,45 y 10,30. ¡El más actual estreno! **«Falso testigo»**, Steve Gutemberg, Elizabeth McGovern e Isabelle Huppert. **«Falso testigo»**: Un crimen violento... Un caso secreto... Un sólo testigo, pero... **«Falso testigo»**. Nada es lo que parece a través de la ventana del dormitorio del... **«Falso testigo»**. (Mayores 13 años).

DUCAL.— Hoy, de 4 a 12. Simpre ofreciendo los mejores programas. Sensacional doble. **«El derecho a matar»**. Alain Delon. Dramatismo y tensión en una película desbordante de acción y verismo y **«Momentos íntimos» (Madame Claude 2)**. Mujeres bellísimas. El cruel e inhumano comercio del sexo y el erotismo. ¡Un aviso a la juventud! Mayores 18 años.

GOYA.— ¡Atención!: Local dotado con sonido «Magnasound», alta fidelidad en salas de cine. Advertimos al público que esta película, lleva una banda sonora con impresionantes efectos especiales. Hoy, sesiones: 5,30, 7,45 y 10,30. Un poder. Una ventosa, un imán, un polo hipnótico de atracción. **«Angustia»** es... ¡¡Su película!! Detrás de tí hay otra dimensión... atrévete a descubrirla! No recomendada menores 13 años.

GRAN TEATRO. — Hoy, 5,30, 8 y 10,45. «Día del espectador». Chuck Norris y Lee Marvin en la más increible misión de rescate **«Delta Force»**. El terrorismo internacional en otra de sus criminales acciones, **«Delta Force»**. ¡Dramática! ¡Violenta! ¡Espectacular! En technicolor y sonido stéreo. No recomendada menores 18 años.

TIVOLI.— (Donde todo el año es temporada): 5,30, 7,45 y 10,30. ¡El más actual estreno!: La tierna, irónica y divertida película **«El bosque animado»**. Con un Alfredo Landa distinto, acompañado de Fernando Rey, en una historia abierta donde se funde la magia con la realidad. **«El bosque animado»**. ¡Pletórica de humor y ternura! (Para todos los públicos).

Salas de Arte

CASA DEL CORDON (Sede Social de la Caja de Ahorros Municipal).— Exposición conmemorativa «Los Condestables de Castilla y la Casa del Cordón». Noviembre 1987. Visitas: laborables, de 12 a 2 y de 7 a 9. Festivos, de 12 a 2.

PLAZA ESPAÑA, 3.— Oleos: Miguel Barbero. Horario visitas: Laborables: 7,30-9,30. s Sábados: 7-9. Festivos: 12-2.

SIENA.—Hipólito Hidalgo de Caviedes.

AULA ESPOLON.— Oleos de Isabel Galván. Horario visitas: Laborables: 12-2 y 6-9. Festivos: 12-2.

TAGRA.— Expone Román. Del 28 de Noviembre al 10 de Diciembre de 1987. Horas visita: laborables de 12 a 2 y de 7 a 9. Festivos de 12 a 2.

SALA ARLANZON. — De la Caja de Ahorros Municipal. Exposición de muñecas de María Elena Saldaña. Del 30 de Noviembre al 11 de Diciembre. Visitas: Laborables, 12 a 2 y 7 a 9. Festivos, 12 a 2.

Salas de Fiesta

ARMSTRONG. — Discoteca. Calle Clunia, 13. 227266.

Sala Espectáculos

PALAS. — Esta semana, actuación en directo de Ana Gallardo (Canción española). Pases de 1 y 2,15 noche. Calle Hospital Militar (Pl. Vega). Reserva de mesas. Teléfono 262831.

Varios

BIG BOLERA AMERICANA. Cafetería, juegos recreativos, billares, ping-pong, etc. Abierta desde las diez de la mañana. Final Reyes Católicos.

RADIO - TV

Radio Popular

AM, 837 Khz. — 7,00: Primera hora. 9,00: Protagonistas. 13,00: Informativo mediodía. (1.ª edición). 13,10: Burgos noticia (avance). 13,25: Hagan juego. 14,00: Burgos noticia. 14,15: Informativo regional. 14,30: Informativo mediodía (2.ª edición). 15,00: Nuestro deporte. 16,00: Directamente Encarna. 20,00: Noticias de la tarde. 20,15: Popular deporte. 21,03: «La lidia». 21,30: Informativo regional. 22,03: El espejo. 23,00: Un día en España. 00,00: La linterna. 00,30: Caliente y frío. 02,30: Juntos en la noche. 06,00: Crónica del alba. Boletines informativos horarios. FM: 95,5 Mc.— 07,00: Levántate y canta. 9,00: Lo nuestro. 13,00: Los populares I. 16,00: Nuestra tarde. 19,00: Los populares II. 22,00: En clave. 00,00: Conexión programa nacional. Boletines informativos nacionales y locales

Radiocadena Burgos

1.503 kilociclos. — 6,00: Buenos días Babilonia. 8,00: España a las ocho. 8,30: Boletín informativo regional. 8,40: Ronda de titulares regional. 8,45: Boletín informativo local. 8,55: Programa agrario regional. 8,58: Programa local. 9,00: Presentación programas locales. 9,05: Escuela de salud (programa nacional). 9,30: Programación local. 10,00: Boletín informativo nacional. 10,05: Programación local. 11,00: Boletín informativo nacional. 11,05: Programación local. 12,00: Boletín informativo nacional. 12,05: Boletín informativo regional. 12,10: Programación local. 13,30: Boletín informativo regional. 13,50: Boletín informativo local. 14,00: Diario de las dos de R.N.E. 14,30: Informativo deportivo local. 15,00: Boletín informativo nacional. 15,05: Programación local. 16,00: Boletín informativo nacional. 16,05: Programación local. 17,00: Boletín informativo nacional. 17,05: Programa regional. 17,50: Boletín informativo regional. 17,55: Boletín informativo local. 18,00: Boletín informativo nacional. 18,05: Vivir para vivir (programa nacional). 19,00: Boletín informativo nacional. 19,05: Apueste por una (programa nacional). 20,00: La hora deportiva (programa nacional). 21,00: Boletín informativo nacional. 21,05: Programa regional. 22,00: Boletín informativo nacional. 22,05: Informativo monográfico (programa nacional). 23,00: Lo que el tiempo se llevó (programa nacional). 24,00: Diferentes temas cada día de la semana (programa nacional). 01,00: Boletín informativo nacional. 01,05: Noches de Alanda (programa nacional). 02,00: Boletín informativo nacional. 02,05: Noches de Alanda (programa nacional). 03,00: Boletín informativo nacional. 03,05: La radio en la radio (programa nacional) con boletines informativos nacionales a las 4, 5 y 6 horas.

Antena 3 de Burgos

94.3 FM Stéreo. 6,00: El primero de la mañana. 8,30: El primero de la mañana, edición local. 9,00: El primero de la mañana. 9,30: Viva la Gente divertida. 10,00: Viva la Gente de Burgos. 11,00: Viva la Gente que concursa. 12,00: Viva la Gente del corazón. 12,30: Viva la Gente de Burgos. 13,30: Viva la Gente de la tertulia. 14,00: Viva la Gente de Burgos. 14,30: Viva la Gente del deporte. 15,00: Viva la Gente verdaderamente grande. 15,30: Viva la Gente con historia. 16,00: Viva la Gente nuestra. 16,30: Viva la Gente de la copla. 17,00: Viva la Gente que responde. 17,30: Viva la Gente que pregunta. 18,00: Viva la Gente que pregunta. 18,30: Viva la Gente del cole. 19,00: Viva la Gente de los 33. 19,30: Viva la Gente con futuro. 20,00: Viva la Gente de Burgos. 20,30: Viva la Gente con los 33 de Antena 3. 21,00: Gomaespuma. 22,00: La salud es lo que importa. 23,00: La hora 0. 24,00: Supergarcía en la hora 0. 1,30: Polvo de estrellas. 4,00: Repetición Gomaespuma. 5,00: Repetición Supergarcía en la hora 0.

Radio 80

Serie Oro. FM. 97.0. — Veinticuatro horas de la mejor música con las 1.000 mejores canciones de las tres últimas décadas, 1954-1985.

Televisión Española

Primera Cadena

8,00 Buenos días.
9,00 Por la mañana.
9,35 Gabriela.
11,35 Lo imperdonable. Episodio número 5. La presencia de Adriana en casa de los Fonseca provoca en Sara una angustiosa sorpresa. Cada hora: Noticias.
13,00 Benito y Cecilio. «Campeón del espacio exterior».
15,00 Telediario.
15,35 Hotel. «Huída hacia adelante».
16,30 Presenta, durante toda la semana, Mónica Randall.
17,50 Avance Telediario.
17,55 Barrio Sésamo.
18,20 ¡Que viene Muzzy! Unidad número 17.
18,30 Fraguel Rock.
19,00 A media tarde. «La ciencia y su lenguaje».
19,30 De película.
20,30 Telediario.
21,10 Un, dos, tres...
22,55 Documentos TV. «Klaus Barbie».
0,05 Telediario 3.
0,25 Campeonato Mundial de Ajedrez.
0,35 Teledeporte.

Segunda Cadena

19,00 Capitolio. Episodio número 95. El director de la emisora de TV donde trabaja Sloane, visita al senador Denning: quiere confirmar ante su audiencia que Mark va a presentar su candidatura para la presidencia.
19,30 Agenda.
20,00 Los cinco. «Los cinco otra vez juntos».
20,30 Cien años del automóvil. Investigaciones para mejorar los motores y los distintos sistemas utilizados para ello.
21,00 El mirador.
21,20 Cine-club. Ciclo Louis Malle: «Zazie, en el Metro».
23,00 Ultimas preguntas.
23,30 Jazz entre amigos. Michael Petrucciani, Horace Parlan.

AGENDA

Santoral

Ss. Andrés, ap.; Maura, Justina, vgs.; Cástulo, Euprepes, mrs.; Troyano, ob.; Saturnino, Constancio, Zósimo, confesores.

Misa: De San Andrés, ap.

FUNERARIA
San José
SERVICIO PERMANENTE
CAPILLAS VELATORIAS
Avda. del Cid, 83
Tfnos. 20 94 52 - 22 29 07

Farmacias

Servicio de guardia. — De nueve y media de la mañana a once de la noche: García, Plaza de Vega, 13; Rey, Carretera de Poza, 12 (Gamonal); Espuny, Francisco Sarmiento, 8.

Servicio de urgencia. — De once de la noche a nueve y media de la mañana: García, Plaza de Vega, 13.

Boletín meteorológico

Datos recogidos ayer en el Observatorio Meteorológico del Instituto de Enseñanza «Cardenal López de Mendoza».

Barómetro. — Presión atmosférica, 689,4 milímetros de mercurio.

Temperatura ambiente: Máxima, de 5,00 grados a las 15,00, horas.

Mínima, de —1,00 grados a las 7,00 horas.

Viento: NW.

Humedad: 75 %.

Taxis

Avda. Cid. Res. Sani.	22 80 56
P. Sto. Dom. Guzmán	20 30 55
Conde Jordana	20 30 88
Plaza de Vega	26 28 62
Avda. Eladio Perlado	21 96 97
Avda. General Vigón	26 53 99
C/. Vitoria (B. J. XXIII)	22 44 06
P.º de los Pisones	26 32 35

Urgencias

Servicio de Policía	0 91
Servicio Policía Municipal	0 92
Policía Municipal	23 11 13
y	23 11 50
Guardia Civil	22 11 00
Bomberos	21 12 12
y	21 12 90
Casa de Socorro	26 14 10
Seguridad Social	22 18 00
Seguridad S. (Urgencias ambulancias)	22 14 77
Gas Natural, averías	23 44 00
y	23 45 00
Iberduero, avisos	22 10 81
Asociación de Alcohólicos Anónimos (de 5 a 8 de la tarde)	23 65 52
Cruz Roja	21 23 11
Hospital Provincial	23 50 11
Teléfono Esperanza	20 73 57
Ambulancia (partc.)	20 94 52
RENFE	20 35 60
Obras Públicas	22 45 00
Tele Ruta	91-4417222

Miranda de Ebro

Bomberos	31 00 00
Casa de socorro	31 13 29
Guardia Civil	31 00 39
Seguridad Social	32 06 08
Cruz Roja	31 00 37
Policía	31 00 95

Aranda de Duero

Bomberos	50 07 98
Guardia Civil	50 00 86
Cruz Roja	50 26 18
Policía	50 29 04

Lerma

Guardia Civil	17 00 37
Cruz Roja	17 00 60

Roa

Guardia Civil	54 00 13
Cruz Roja	54 01 84

Medina de Pomar

Guardia Civil	11 07 06

Briviesca

Cuardia Civil	59 00 34
Cruz Roja	59 08 28

Belorado

Guardia Civil	58 00 46
Cruz Roja	58 01 89

Villarcayo

Guardia Civil	10 00 17
Cruz Roja	10 01 18

Salas de los Infantes ☎

Guardia Civil	38 00 10
Ambulancia Municipal	38 00 21
Servicio de Prevención y Salvamento	38 09 89
	38 00 21

Villadiego

Guardia Civil	36 00 04
Ambulancia Municipal y Servicio contra incendios	36 00 04
y	36 00 01

Espinosa de los Monteros

Guardia Civil	12 00 05
Cruz Roja	12 03 93

Melgar de Fernamental

Guardia Civil	37 20 18
Ambulancia. (Particular)	37 24 22
y	37 21 38

Valle de Mena

Cruz Roja	12 62 92

RESTAURANTES

AREA CASTIL. Km. 233. — Cafetería, Restaurante. Bodas. Banquetes. Reuniones. Selecta cocina. Ctra. Madrid-Irún, Km. 233. ☎ 20 68 60

AREA DE BAR RESTAURANTE P.P. 3.— Almuerzos, comidas económicas. Polígono Pentasa 3, C/. Juan Ramón Jiménez, s/n. ☎ 224076. (Cerrados sábados tarde y domingos).

BAR ORTEGA. — Casa comidas, almuerzos y meriendas, asados a la brasa, a la vista del público. Plazas limitadas. Reserve su mesa. ☎ 22 08 36. Barrio San Cristóbal.

FON LAI. — Auténtica y selecta comida china. Precio económico. Hay comida para llevar. Avda. del Vena s/n. ☎ 23 00 06.

LA VARGA. — Especialidad: entremeses y pescados. Carretera Madrid-Irún kilómetro 232. A 5 kilómetros de Burgos. ☎ 201640.

MESON DE LOS INFANTES. — Especialidades olla podrida, lentejas medievales. Corral de los Infantes. ☎ 20 59 82.

MESON DEL VENA. — Dos menús diferentes del lunes a viernes, a 650 pesetas. Menú típico castellano. Sopa castellana, cordero asado con ensalada, postre del abuelo, vino de ribera 1.550 pesetas. C/ Alférez Provisional (frente Iberduero). ☎ 221551.

LA CUEVA. — Especialidades sopa serrana, merluza donostiarra. Plaza Santa María, 7. ☎ 20 86 71. Cerrado domingos noche.

LAS BRASAS. — Asador. Cocina vasca. Especialidad en chuletón de buey y pescados a la brasa. Cocochas, lomos de merluza con cocochas. Selecto surtido de tapas en la barra. Calle Calzadas, 10. ☎ 272580.

PAPAMOSCAS. — Llana de Afuera s/n. ☎ 20 45 65.

CHINA. — Excelente comida china, precio asequible, también puede llevarse a casa. C/. Corral de los Infantes, Arco Santa María. ☎ 20 59 97.

RESTAURANTE MANNI'S.— C/. San Cosme, N.º 22. ☎ 201550. Especialidad en carnes rojas y pescados frescos.

SAN AMARO.— Especialidad en carnes a a brasa, parrillada de pescado. Postres caseros. Carretera Valladolid, s/n. ☎ 201707.

SANTANDER. — Menús diarios 650 pesetas. Platos combinados. Especialidades: merluza rellena de salmón, escalopines marsala. Santander número 6 ☎ 230899.

TORRES. — Especialidad: cordero asado al horno de leña. Bodas, comuniones y banquetes. Esquina calle Vitoria número 228 (Gamonal). ☎ 22 01 32.

PALACIOS DE LA SIERRA

MESON LA SIERRA. — Excelente cocina casera. Precios económicos. ☎ 39 31 39.

Diario de Burgos
Fundado en 1891
Medalla de Oro de la Ciudad
DECANO DE LA PRENSA BURGALESA

Edita: DIARIO DE BURGOS, S. A.
Presidente y Gerente: Angel León Albarellos
Director: Vicente Ruiz de Mencía
Redactores Jefes: Juan José Calleja López
Jaime Valdivielso Carcedo.
Redacción.— Roberto Granja Albarellos. Intnal. y Monográficos
Alfonso Salgado Espinosa. Cultura
Angel López Ochoa. Deportes
Javier Salgado Espinosa. Cierre y Suplementos
J. Angel Gozalo Antón. Burgos y Provincia. Diseño y Diagramación
José Luis Saiz Santos. Espectáculos
Lorenzo Matías y Angel Ayala. Fotografía
Administrador Gral.: Gonzalo Albarellos Carrascal
Dpto. Publicidad y Relaciones Públicas: Mariano González Hernando
Producción: Javier Gutiérrez González
Regente y Coordinador Talleres: Gonzalo Bárcena Alonso
Redacción, Administración y Talleres: San Pedro de Cardeña, 34. 09002-Burgos. Red. ☎ 267280. Adm. ☎ 268375 - 265768. Télex 39703. Apartado de Correos, 46.- C. P. 09080. Depósito Legal BU-5-1958. Miranda de Ebro: Salvador Moneo, C/ Logroño, 1. ☎ 311761. Aranda de Duero: Mery Varona. Publicidad ☎ 507752.

M.C.D. 2018

El hormiguero

● **Buscar la luz**

El mutismimo y la desinformación que han rodeado los últimos acontecimientos en torno a la posible fusión entre los Bancos Bilbao y Banesto, está dando más de un quebradero de cabeza a los profesionales de la información económica, que se las ven y se las desean para comprobar datos y contrastar informaciones. Tras la suspensión, el pasado sábado, de la anunciada rueda de Prensa del presidente del Bilbao, José Angel Sánchez Asiaín, los rumores y las informaciones contradictorias se sucedieron. Había que saber si las negociaciones continuaban o no, y para alguno la manera de averiguarlo fue trasladarse hasta la seded del Bilbao, una moderna Torre en el madrileño paseo de la Castellana, y observar con atención si había luz o no en las dos últimas plantas del edificio, donde están instalados los despachos del presidente y del vicepresidente y la sala de reuniones del consejo. Lo malo es que la observación no surgió la luz, por que la mayoría de las plantas permanecen iluminadas las 24 horas del día, aunque de vez en cuando las citadas plantas se quedaban a oscuras para volver a quedar iluminadas un poco más tarde, acrecentando el desconcierto de los sufridos informadores.

● **Christmas y votos**

En la clausura del V Congreso Regional de Alianza Popular, celebrado durante el pasado fin de semana en Granada, el presidente de la agrupación catalana del partido, Jorge Fernández, interviniente en las sesiones, quiso lanzar un mensaje de amistad a los muchos andaluces residentes en Cataluña. Fernández, no quiso perder la oportunidad de recabar votos para su partido en las aún lejanas elecciones autonómicas catalanas, y aprovechó la ocasión para recomendar a los asistentes al congreso que tuvieran presentes las elecciones al escribir a sus parientes residentes en Cataluña. Para los políticos, cualquier ocasión para solicitar el voto es buena, y la idea de Jorge Fernández es que además de la consabida felicitación navideña, en los christmas que se remitan estas navidades a Cataluña desde Andalucía se incluya una recomendación de voto para AP. Una fórmula fácil y efectiva, a juicio del político aliancista.

Lo que se filtra

«Diario 16»: El enigma del GAL

«Las sospechas acumuladas desde tiempo atrás se han confirmado en cuanto se ha descubierto la llamada «pista portuguesa» y se ha profundizado en ella. Los miembros del GAL juzgados y condenados la pasada semana por un tribunal de Viana do Castelo por su pertenencia al GAL han llevado hasta la persona de un tal Generao Gallego Galindo, que en realidad utilizaba una tarjeta VISA a nombre de José Amedo y que se entrevistó con ellos, para contratarlos, en un hotel de Lisboa y un restaurante de Cascais. Asimismo, y aunque indirectamente, el nombre de Amedo ha aparecido en el sumario Brouard. Finalmente, también Amedo aparece relacionado con los presuntos miembros del GAL que mañana serán juzgados en Pau.

Las investigaciones llevadas a cabo por «Diario 16», así como por una revista española y por el semanario italiano «Espresso» han aportado un cúmulo de pruebas que articulan, visiblemente, una clara convicción moral sobre las conexiones policiales del GAL. Los autores de los hallazgos han denunciado cuantas evidencias han conseguido en los Juzgados de Guardia de Madrid como, igualmente, los descubrimientos realizados en Francia han sido puestos en conocimiento de un tribunal de Bayona. Pero no ha habido, que se sepa y con la sola excepción del sumario instruido por el «caso Brouard», inexcusable por mediar un asesinato en territorio español, ni una sola actuación judicial, ni una llamada del Ministerio del Interior, ni un movimiento que demuestre la menor intención de dar un paso positivo en pro del desentrañamiento de la trama negra del GAL.

Una secuencia de «Reunión de ancianos», el último film de Volker Schlondorff, autor también de «El tambor de hojalata».

El último film de Volker Schlondorff

Jorge Collar

El más cosmopolita de los realizadores alemanes —todos los grandes realizadores alemanes son cosmopolitas—, Volker Schlondorff ha fijado su residencia en los Estados Unidos, donde piensa seguir trabajando. Después de haber realizado en 1985 una versión, con Dustin Hoffman, del drama de Arthur Miller «La muerte de un viajante», Volker Schlondorff ha adaptado una novela de Ernest J. Gaines sobre los problemas raciales en el Sur de los Estados Unidos. El libro de Gaines intentaría probar que las cosas han cambiado en la Louisiana en los últimos veinte o treinta años y que el racismo no se presenta de la misma.

«A Gathering of Old Man» (Reunión de ancianos), explotado en Francia con el título de «Cólera en Louisiana», es en realidad la historia de una toma de conciencia de un grupo humano —un grupo de negros, que afronta por primera vez sus responsabilidades ante la eventualidad de un linchamiento—.

Volker Schlondorff confiesa que cuando el productor Gower Frost le había propuesto realizar el filme había dudado antes de dar una respuesta positiva. Más tarde Gaines le había conducido a los lugares de la acción, que transcurre en los años 70, esta visita había decidido al realizador de «El tambor» a aceptar el ofrecimiento.

El libro nos cuenta la reunión insólita que tiene lugar en la casa de un anciano negro. En el patio de su casa un blanco acaba de ser víctima de unos disparos. El negro Mathu aparece como el culpable ideal aunque sea inocente. La situación es para el viejo negro sumamente peligrosa pues la víctima es el hijo de la familia que explota la plantación. La propietaria de la misma, es una joven blanca, educada por Mathu y que decide defenderle. Para ello idea una estratagema: hacer venir al lugar del crimen a dieciocho ancianos negros de los alrededores con un fusil del mismo calibre que el utilizado por el asesino. De esta forma cuando el sheriff Mapes (Richard Widmark) llega al lugar del crimen hay diecinueve personas que se acusan del mismo.

Entre tanto, del lado de la familia de la víctima la reacción se organiza. ¿Habrá un enfrentamiento privado entre los dos clanes o la justicia podrá seguir su curso? Este es el planteamiento del film de Schlondorff que probará al final que las mentalidades han cambiado. Los negros son capaces de reunirse para defender a uno de los suyos, los blancos, que no todos son racistas, renuncian en última instancia a una venganza privada.

Volker Schlondorff se familiariza rápidamente con las tierras y los paisajes de Louisiana, así como sus habitantes. La originalidad del filme consiste en afirmar que un cambio de mentalidades se ha operado en los Estados Unidos, cambio que afecta a los dos grupos raciales protagonistas de los enfrentamientos sangrientos de otras épocas.

JUEGA Y GANA CON Diario de Burgos

DB II CONCURSO DB

ULTIMO DIA CUPON 6
El próximo cupón 7, de este II Concurso DB volverá a salir el mes de Abril de 1988

CUPON N.º 6

Nombre .....
Dirección .....
Ciudad ..... C.P. .....
Tfno. ..... D.N.I. .....

Enviar a: DB «II Concurso»
C/. S. Pedro Cardeña, 34. 09002-BURGOS

Recorta el cupón adjunto y envíalo a DB Puedes enviar todos los cupones que quieras.
Todos los meses se sortearán grandes premios.

M.C.D. 2018