Diario de Burgos

Sábado, 11 de Enero de 1986. N.º 29.030 | Fundado en 1891 | Medalla de Oro de la Ciudad | 60 Ptas.

Alegría general, salvo en H. B.

Los «GEO» liberaron ayer en Basauri al industrial vasco Juan Pedro Guzmán

Detenidos los secuestradores y otras 18 personas

El industrial vasco Juan Pedro Guzmán fue liberado a las cinco de la madrugada del viernes en la localidad vizcaína de Basauri tras una amplia operación de las Fuerzas de Seguridad del Estado que culimnó con la localización de la «cárcel del pueblo» donde se encontraba secuestrado desde hace once días el directivo del Athletic de Bilbao. Dos equipos de los Grupos Especiales de Operaciones (GEO) de la Policía Nacional consiguieron la liberación del industrial y la rendición de los tres presuntos miembros de ETA (M) que le vigilaban, sin disparar un solo tiro, después de mantener durante cerca de media hora una tensa conversación.

Como consecuencia de la operación, un total de veintitrés personas habían sido detenidas en varias localidades vizcaínas, cinco de ellas militantes de Euskadiko Ezkerra. Guzmán se encontraba en perfecto estado de salud y fue conducido al término de la operación a la Jefatura Superior de Policía de Bilbao, desde donde se trasladó posteriormente a su domicilio, «muy optimista», aunque asustado.

Los tres presuntos miembros de la organización terrorista pertenecían a uno de los dos grupos «liberados» del comando «Vizcaya», de ETA (M), que se trasladaron expresamente desde Francia para llevar a cabo el secuestro.

Página 14

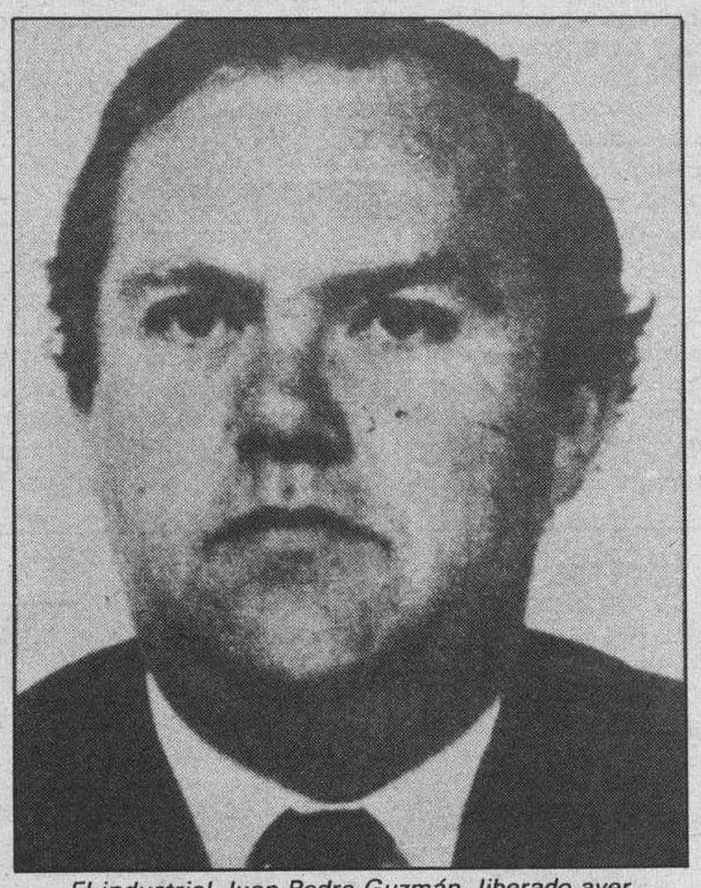

El industrial Juan Pedro Guzmán, liberado ayer.

Consejo de ministros

Subida de las pensiones en un 8 por 100

Solana anunció que este mes el Gobierno aprobará la Ley de la TV privada

El Consejo de ministros en su reunión de ayer aprobó una revalorización de las pensiones que supone un porcentaje medio del 8 por 100, según dieron cuenta fuentes oficiales y que afectarán a casi cinco millones de perceptores.

En la rueda de Prensa posterior a la reunión, el ministro de Trabajo Joaquín Almunia explicó que con esta revalorización se va cumpliendo el propósito gubernamental de ir acercando las pensiones mínimas al salario mínimo interprofesional.

El incremento mayor se da en las pensiones más bajas con cónyuge a cargo del pensionista y esta subida es de un 8,45 por 100. Pasa de las 27.490 pesetas actuales a las 29.800.

En conjunto, los incrementos de las pensiones hasta las 80.000 pesetas, que representan el 94,45 por 100 de todos los pensionistas, el aumento será igual o superior al 8 por 100.

En la rueda de Prensa posterior al Consejo, el portavoz del Gobierno y ministro de Cultura, Javier Solana, dijo que «el Gobierno tiene la voluntad de aprobar la Ley que regula la televisión privada en este mes de Enero.

«De este modo —añadió Solana—, podría entrar en las Cortes para Febrero», mes en el que se reanuda la actividad normal en el Parlamento.

Solana aseguró que la aprobación de la Ley no estará condicionada «en ningún extremo» por el desarrollo de las conversaciones que actualmente se mantienen con el Grupo Popular para la reforma del Estatuto de Radiotelevisión.

El portavoz reiteró el propósito del Gobierno de establecer relaciones con Israel.

- **Tomó posesión el gobernador militar de Burgos** Página 6
- **Los trabajadores de Inoxa «siguen en asamblea permanente»** Página 7
- **Presentado el libro de José Amando Ruiz** Página 9
- **Ceses en el Ayuntamiento de Aranda de Duero** Página 13
- **Especial Economía** Páginas centrales

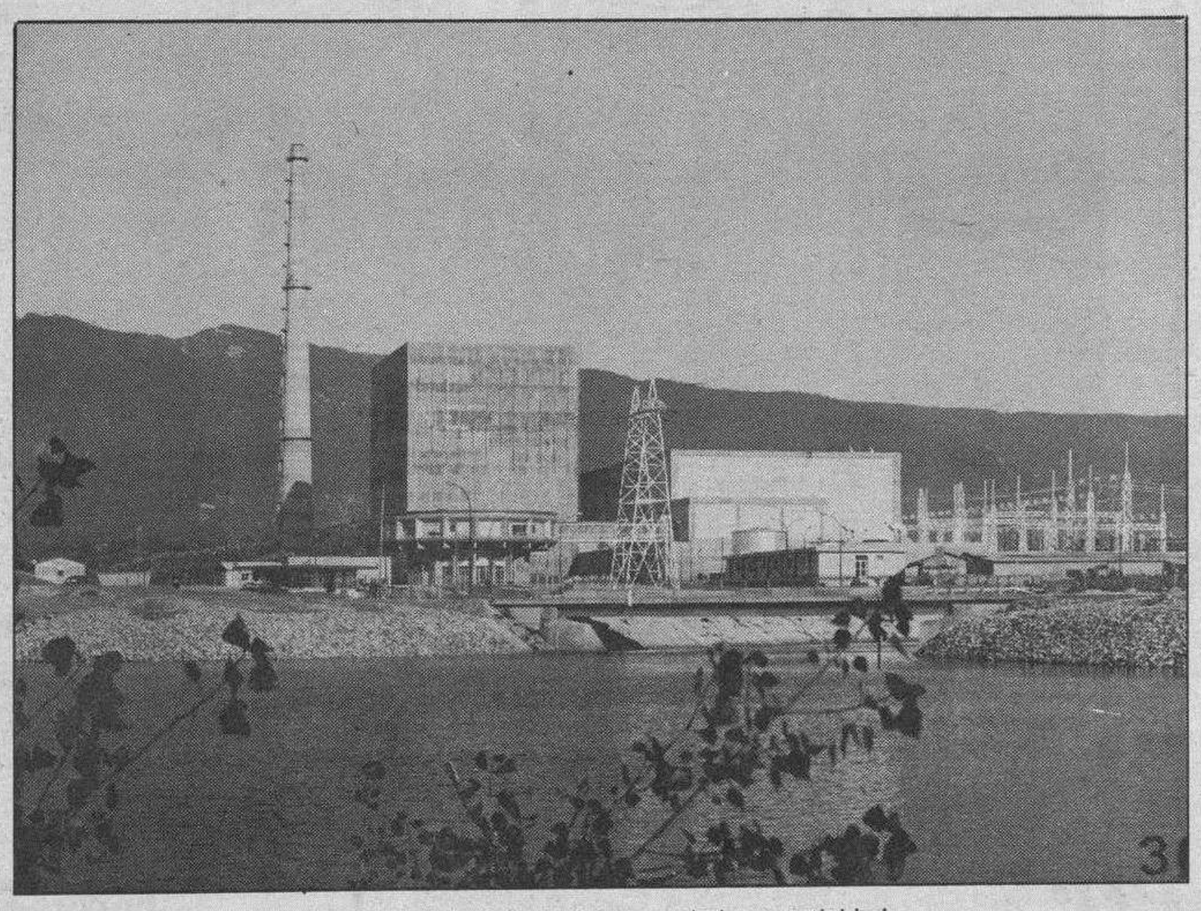

La central de Garoña ha reanudado su actividad.

En tres años se han invertido 8.500 millones

Ha entrado en funcionamiento nuevamente la central de Garoña

La central nuclear de Santa María de Garoña ha vuelto a entrar en funcionamiento después de un paro de seis meses para llevar a cabo la que se considera más importante revisión técnica y de puesta al día de cuantas se han ejecutado en los últimos quince años desde su inauguración.

El Consejo de Seguridad Nuclear ha emitido su informe vinculante favorable a los trabajos que se han llevado a cabo y el Ministerio de Industria y Energía suscribió la autorización en la tarde del pasado jueves. Ayer, las remozadas instalaciones de esta central situada al Norte de nuestra provincia volvían a funcionar.

Fuentes de Nuclenor han manifestado a DB que los trabajos se han llevado a cabo de forma concienzuda y las inversiones han sido muy altas. En los últimos tres años el gasto ha sido del orden de los ocho mil quinientos millones de pesetas y para 1986 está programada una inversión en mejoras del orden de los tres mil millones de pesetas.

La producción de Garoña en estos momentos es del orden de los 3.500 millones de kilowatios-hora al año.

Página 12.

Unos 7.600 millones

Hacienda devolverá los recargos del I.R.P.F.

R. Bolaños: «Los Municipios no pueden ser responsables de una Ley mal hecha»

El Ministerio de Hacienda devolverá de oficio el recargo sobre el impuesto sobre la renta cobrado por algunos Municipios, a los contribuyentes que lo abonaron voluntariamente, informó ayer la Secretaría de Estado de Hacienda.

Esta decisión se comunicó por el secretario de Estado, José Borrell, a la Comisión Ejecutiva de la Federación Española de Municipios y provincias (FEMP), en una reunión celebrada.

En la reunión se analizaron las consecuencias de la declaración de inconstitucionalidad de la Ley 24/83 de Medidas Urgentes de Saneamiento y Regulación de las Haciendas Locales.

En esta reunión se decidió que el procedimiento más adecaudo para la devolución de estos recargos sea la actuación de oficio por el Ministerio de Hacienda, direrctamente, en relación con los contribuyentes que lo abonaron.

Las devoluciones de oficio se harán inmediatamente respecto de aquellos contribuyentes que pagaron el recargo en el plazo voluntario.

Según los datos facilitados por el Ministerio de Hacienda se devolverán 4.200 millones de pesetas cobrados a 867.321 contribuyentes en 1984; y 3.400 millones cobrados a 422.671 contribuyentes en 1985.

Página 21

Pida con este número «ANTENA TV»

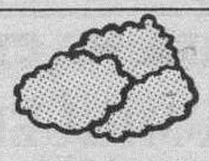

DON ALGODON
REBAJAS
Plaza Santo Domingo, 1 · BURGOS

M.C.D. 2018

Día a día

Aranda y Miranda

Miranda y Aranda o Aranda y Miranda, tanto da, dos poblaciones que tienen la mayor importancia en el conjunto provincial, inician el año con renovada ilusión de avanzar en su crecimiento y mejora de la vida municipal, con dificultades propias de estos tiempos y cada una con su particularismo político de actualidad. Hacia ambas como hacia el resto de la provincia hay que proyectar la mirada y el esfuerzo en aras de conseguir la máxima expansión demográfica, industrial y de calidad de vida, en definitiva.

Aranda y sus problemas sanitarios del pasado año fue triste y lamentable noticia permanente, al mismo tiempo que en su Concejo, inquieto y nervioso a veces, trata de sacudir críticas y asumir protagonismos que sólo al pueblo corresponden, ya que son precisamente sus representantes, aquellos elegidos los que deben servir a la colectividad. Un Ayuntamiento difícil de gobernar, por otra parte, con pactos y con rampa de lanzamientos para próximos comicios locales, que entendemos debe aprender quizás esa lección fundamental para todos los hombres públicos: saber encajar la crítica y encauzar la gestión por derroteros donde sea la mayoría la que provoque la admiración, la gratitud y el aplauso.

Aranda merece el estímulo de autoridades y Administraciones para poder resolver cuestiones que están muy pendientes y que por eso son a veces triste noticia de actualidad. Otras cosas van mejor y por ello motivan elogios y no críticas. Unos y otras deben conformar una libertad de expresión que parece mentira haya que estar recordando casi a diario.

Miranda, ciudad que se rehace en su expansión, que trata de resurgir y continuar el camino del gran desarrollo tiene en este comienzo de año la ilusión de su nuevo Hospital en marcha, la esperanza de recuperar aquello que indebidamente se pagó, el recargo del 3 por ciento y que en sus valoraciones se considera a veces discriminada y para otros favorecidos, según quien mida realizaciones o proyectos pendientes.

Dos Ayuntamientos, dos ciudades que son el peso fundamental de una provincia semidesértica, con escasos núcleos residenciales de especial entidad de población. Es la Castilla expoliada por el centro madrileño, el litoral industrial y la emigración de siempre. Desde la capital hacia esos puntos de la rosa de los vientos hay que proyectar la mirada de la comprensión, la ayuda, la colaboración y la solidaridad

Quisicosas

Aviso para navegantes empresarios que entran en el Mercado Común Europeo con la ilusión de poder establecer una competencia limpia y agresiva con las empresas de otros países. Según el ranking de la competitividad, afirman los expertos, España tendrá que plantearse seriamente la renovación de sus esquemas competitivos para poder mejorar su penetración en los mercados mundiales.

Con esa frase pueden sonar todas las alertas si les decimos que en ese ranking están en primer lugar los Estados Unidos, con un nivel de 70,97, baremo internacional reconocido; Japón, en segundo lugar con 70,53 y Alemania Federal con 65,76, seguida del Reino Unido que ha perdido enteros y se encuentra situado en 55,22.

¿Saben que baremos nos conceden a España y Portugal? Pues 41,96 a nosotros y 30,93 a los lusos. Es para tomar nota.

●

Miguel Delibes ha tomado parte en un programa radiofónico de RNE de Castilla y León para hablar de muchas cosas de la personalidad de este gran escritor vallisoletano, amante de Castilla —de una Castilla integral, sin desgarros— y de Burgos y Sedano de manera especial.

El contesto a preguntas y comentarios de los periodistas, interviniendo representaciones de Valladolid y por Burgos nuestro director.

Este «Nadal de lujo» como se le llama ahora se queja del empobrecimiento del castellano y afirma: «El problema viene dictado por la pereza mental. A la gente le ha dado por limitar sus palabras, por facilitar la expresión y realmente no se molesta. Por otro lado, la gente de la ciudad se ha alejado también del mundo de la palabra atraído por el de la imagen».

La informática también tiene inconvenientes.

●

En la carretera de Poza se llevan a cabo obras de mejora del firme, pero la actividad no parece ser un ejemplo y hay baches en la calzada que motivan más de una avería o de una queja y protesta por el estado de esa calle que registra bastante tráfico.

Nota para la brigada de obras o los servicios correspondientes.

●

Hay una parte de la sociedad que gusta de hallar un gran piso, de doscientos metros, en las zonas más valoradas de la ciudad y con todas las comodidades; otra, la que corresponde a nuevas generaciones gusta de habitar en buhardillas con el máximo confort, pero junto al tejado o el sotabanco, con un habitáculo típico, rústico, acercarse más a lo que fue en otro tiempo la vivienda, pero con medios de hoy.

●

Definitivo: desaparece la fiesta de Santiago Apóstol para ser sustituida por el Día de la Región, 23 de Abril. Como es sabido, las comunidades autónomas tienen opción a variar dos fechas del calendario no laborable; en realidad, al permanecer festivo el Día de la Constitución, 6 de Diciembre, resta una sola que para nosotros es el Día de Castilla y León. Fiestas de carácter local siguen siendo San Lesmes, el 30 de Enero, y el Curpillos, 30 de Mayo.

Pero la novedad radica en la desaparición de la fiesta de Santiago, de gran significado, sobre todo en el ámbito rural; hasta el tal punto que, no hace mucho tiempo, los dos únicos días que «se guardaban» —porque mientras durase la recolección había permiso especial de la Iglesia para trabajar los domingos— eran la Asunción de Nuestra Señora y Santiago.

Hemos quitado color al Patrono de España. Una pena.

●

El Impuesto sobre el Valor Añadido es un pozo de noticias. Los tiros apuntan, en esta ocasión, al sector del transporte. Parece, ni más ni menos, que las tarifas de los autobuses urbanos están en fuera de juego; vamos, que su elevación no procede, que no se ajusta a la legislación y todo indica que tendrán que reducirse . De ser así, por una vez, el IVA les cae bien a los consumidores... y de forma transitoria, claro.

Martinillos

Retina

¡Las rebajas!.- *Señoras y señores: serenen el pulso, que la cuestión no estriba en comprar porque las cosas bajen de precio, sino por otras razones que nacen del cerebro... y del bolsillo. El comercio es sabia actividad, pero necesita dos elementos para la buena marcha del asunto. Uno es quien vende, que ya se encarga de saberse la lección. El otro es el que compra, que suele (que solemos) hacerlo con más fuerza porque bajaron precios, entre otras razones. En fin, que han llegado las rebajas y que bienvenidas sean.*

EL TIEMPO EN BURGOS
MAXIMA 6,4
MINIMA —2,4
SUPERMERCADO DEL MUEBLE
C/ MADRID 41 TLF 209157

MESON DE LOS INFANTES
Restaurante
TODOS LOS DIAS
TOURNEDO MATIGÑON
BULLABESA A LA MARSELLESA
LENGUADO A LA PARISINA
Servicio a domicilio
Corral de los Infantes - Telf. 205982

YERBA
DISEÑO
REGALOS/DECORACION
Lista de Bodas
Cardenal Segura, 5

¡APRENDA EL DOBLE DE INGLES!

Sí, porque ahora tiene la ocasión de tener un profesor español que le enseña inglés con su misma mentalidad y un profesor nativo que le enseña tal y como se habla en Inglaterra. Conozca nuestro método y estudie con ventaja, mientras los demás estudian y estudian... Vd. aprende el doble. Para mayor información diríjase a:
ESCUELA INFORMATICA DE BURGOS
Huerto del Rey, 16.
☎ 203504.
APERTURA DE NUEVOS CURSOS

en: Boutique KicKers
REBAJAS
Paseo del Espolón, 24 · Burgos

PRESENTACION DEL LENGUAJE DE PROGRAMACION
«C»
DESCUBRA por qué los profesionales de la programación prefieren este moderno lenguaje
Además, una extensa oferta de cursos de informática para quien:
— Sólo necesita manejar un ordenador en su trabajo.
— Quiere usar un ordenador como apoyo en sus estudios.
— Piensa dedicarse profesionalmente a la informática.
Venga y entérese el próximo LUNES, día 13, a las 20 horas, en:
ACADEMIA CASTILLA
San Cosme, 6
Entrada libre. Limitada a 50 personas

LOTERIA NACIONAL
FRUTERIA MIGUEL TORRES
(Galerías Alonso)
Se pone en conocimiento de todas las personas que adquirieron participaciones de Lotería Naciona, para el sorteo del día 11 de Enero; en el N.º 55.303.
HAN SIDO ANULADAS
Por lo que se pueden pasar a recoger el importe de ellas

CASINO CASTILLA-LEON, S.A.
Ctra. de Madrid, Km. 178.
PALACIO DE LOS CONDES DE GAMAZO
BOECILLO (Valladolid)
★ Abierto todos los días de 19,30 horas a 3,30 de la madrugada.
★ Viernes, sábados y vísperas de fiestas, hasta las 4,30.

M.C.D. 2018

Para conocer la historia de hoy

El siglo XVIII, de Paul Hazard

Rafael Gómez Pérez

POR fin, un excelente libro de pensamiento. Se acaba de publicar la segunda edición de la obra El pensamiento europeo en el siglo XVIII, de Paul Hazard (1878-1944). La primera edición es de 1946, en Revista de Occidente. El libro era, desde hace tiempo, un clásico. Y no había quien lo encontrara. A hora está de nuevo al alcance, en la inmejorable traducción que en su día hizo Julián Marías.

Antes de entrar en tema, qué diferencia entre las traducciones corrientes y las de uno que sabe. La amenidad e Hazard está toda en este castellano fluido de Marías.

Saber el origen de las ideas

«Herederos recargados, la Antigüedad, la Edad Media, el Renacimiento pesan sobre nosotros; pero somos los descendientes directos del siglo XVIII», escribe Hazard. Así es. El siglo XVIII engendra, entre otros productos, la figura del intelectual periodista. ¿Se quiere un ejemplo máximo? Voltaire. Hasta el día de hoy los radicales de turno tienen al autor de Candide por santón máximo. Voltaiere es el ingenio, el buen estilo, la curiosidad universal y todo al servicio de un ataque apenas velado al cristianismo.

Leemos las tópicas ironías de hoy sobre la fe en Dios y en la Iglesia. Voltaire no ha sido superado. Hazard, que lo admira, no deja de reconocer cómo Voltaire perdía los estribos movido por su odio. «Es el iniciador de esa manera baja, indigna de él, que consiste en decir que no hay que creer porque en los Libros Sagrados se refiere que el demonio trasladó a Cristo a lo alto de una montaña desde donde le hizo ver todos los reinos de la tierra, siendo así que es imposible ver los reinos de la tierra desde lo alto de una montaña (...) Si era menester, llegaba hasta lo innoble, de lo cual sería fácil poner ejemplos, si no fuera porque manchan».

Un retablo completo

El libro de Hazard no trata sólo de esto. Asistimos en él a un minucioso recuento de las aspiraciones de los ilustrados en ciencia, educación, literatura, derecho, política. Si se desea una idea global y exacta de la Enciclopedia, ahí están las páginas 180 a 193. Si se quiere una noticia erudita de lo que era la masonería, entonces en sus inicios, páginas 235 a 239. Hazard no desconoce que hubo una corriente de la Ilustración en absoluto anticristiana y destaca, como es justo, la tarea de nuestro Feijoo. (Falta una referencia más amplia al inteligente Jovellanos). Sin embargo, cuando tiene que resumir, en el prólogo, la idea general de su estudio, lo centra en un debate sobre la religión.

Las palabras son terminantes: «El siglo XVIII no se contentó con una reforma; lo que quiso abatir es la cruz; lo que quiso borrar es la idea de una comunicación de Dios con el hombre, de una revelación; lo que quiso destruir es una concepción religiosa de la vida».

Temas contínuos

Hace muy poco pudimos leer en algún periódico un resumen de los trabajos del Sínodo extraordinario que tuvo lugar en Roma. El periodista se escandalizaba, en nombre del hombre, de que se hubiera hablado de una «teología de la cruz» como respuesta, según él, a una «teología de la liberación». Esto es, casi literalmente, siglo XVIII, aunque sin el ingenio de Voltaire, Diderot o D'Alembert. Estos son sobras de un alimento terrestre condimentado en los empelucados salones de Luis XV.

Muchos ilustrados parten, decididos, al combate, para que las masas —las que, por otra parte, son consideradas simplemente masas, populacho— no aspiren a otra cosa que a una felicidad terrena. «Su felicidad era cierto modo de contentarse con lo posible, sin pretender lo absoluto; una felicidad hecha de mediocridad, de justo medio, que excluía la ganancia total por miedo a una pérdida total». El siglo XIX traería la democracia, el dejar de considerar a las masas como algo vil, el todos somos en todos los casos absolutamente iguales. Pero las líneas de fondo estaban trazadas.

El claroscuro

Hazard es un historiador, no un panfletario. No insulta nunca, no desconoce los méritos. Ha estudiado tanto este siglo que ha adquirido la típica simpatía hacia los personajes que sigue a una larga dedicación a conocerlos. No trata de descalificar al siglo XVIII; reconoce que existen en él otras vetas que no ha podido estudiar, como, por ejemplo, la desconfianza ante la razón soberbia, que se plasma en el gusto por el sentimiento y que daría lugar enseguida al romanticismo.

Precisamente porque Hazard traza su estudio en un constante claroscuro puede anotar, como de paso, su filosofía de la historia y, también de paso, su admiración hacia esta vieja y extraña Europa, capaz de tanta versatilidad cultural. Europa que añora momentos de unidad y desea reconstruir la pacificación de los espíritus, aunque acaba siempre enzarzándose en guerra. Hazard murió cuando aún no había terminado la segunda contienda mundial, la que —también— fue encendida en Europa.

Disgregaciones

El proyecto de la Ilustración deísta y cientifista fracasó por su misma endeblez. Se quería a Dios, pero sin que contase nada. Se deseaba el cosmopolitismo, pero sin abolir el nacionalismo. Se pretendía la mayor libertad, pero conservando injustas desigualdades económicas. Se exaltaba la «bondad natural» del hombre, mientras se cultivaban —en secreto— casi todas las formas de perversión. Se hablaba de una moral racional y natural, de una honradez universal, pero en las faldas de Madame de Pompadour y de varios miles de imitadoras. Debajo de la peluca se escondía muchas veces un cráneo vulgar.

Esta época, que hizo de la condena de la hipocresía su mayor arma polémica, fue incomparablemente hipócrita. Fue, muchas veces, cínica. Concibió la razón sólo como «lo razonable». Fue el sueño de esa razón, según la famosa frase de Goya, lo que produjo los monstruos.

Epocas y épocas

El XVIII es, como siempre ocurre en la historia, irrepetible. Pero las simientes entonces sembradas siguen, en alguna parte, echando hojas. Paul Hazard señala el impenitente optimismo de la Ilustración, al menos hasta 1780. Pero eso es «la historia eterna de una eterna ilusión... No. Hay épocas desesperadas. Hay épocas dolorosas, que no se atreverían a pregonar esa exigencia (el optimismo), porque les parecía irrisión; que han sido heridas tan profundamente en su espíritu y en su carne, que apenas se atreven a creer en una mañana mejor y que saben que llevan en sí toda la miseria del mundo. Hay épocas de fe que, después de haber comprobado nuestra irremediable miseria, ponen su confianza en un más allá del que esperan justicia; ésas apuestan por el infinito».

Un gran libro. Cuando lo que, en casi todas las editoriales, se da como «pensamiento» son insulsos reportajes sobre algún personajillo político, reeditar la obra de Hazard es acierto. Y, más acierto aún, es leerlo.

¿Sabemos educar a los hijos?

Luis de Pablo

La droga, las fugas del hogar, las maternidades prematuras, el fracaso escolar, el paro, son noticias que, con excesiva frecuencia, golpean en las familias, provocando la natural alarma.

Muchos padres, hoy, se encuentran desconcertados. ¿Estaremos de verdad educando a nuestros hijos? ¿Lo estaremos haciendo lo suficientemente bien como para que puedan superar tanta influencia adversa?

Intuyen que, por el ritmo acelerado de los tiempos, ya no basta con repetir lo que con éllos hicieron sus padres. Necesitan saber más, estar mejor preparados como educadores, pero les falta tiempo para formarse y para ejercer su importante función. Los padres, por muy diversas razones, están más preocupados que ocupados en la educación de los hijos.

Uno de los cambios más transcendentales de los muchos habidos a lo largo del siglo, es el que ha sufrido la Institución Familir. La familiar ha pasado de ser fundamentalmente rural y extensa —dos o más generaciones conviviendo— a ciudadana y nuclear —el padre, la madre y muy pocos hijos—. Los modos educativos que entonces les sirvieron carecen de aplicación por ser muy distintas las circunstancias y cuesta encontrar nuevos modos eficaces adaptados a la realidad actual de las familias.

Antes los hijos, desde muy temprana edad, se sentían útiles e integrados en su familia. Se les responsabilizaba de llevar el almuerzo al campo, sacar a pastar a los animales, acarrear agua, etc. Hoy a nuestro hijo, ciudadano, no le pedimos nada. Por supuesto que le gustaría colaborar; los niños de 4 ó 5 años disfrutan «trabajando» con sus padres en los quehaceres de la casa, pero las madres no tienen tiempo. Sólo les piden que no estorben, que permanezcan quietos ante el televisor, mientras éllas rápidamente, eficazmente, realizan todos los trabajos. Les cortamos así la posibilidad de hacerse colaboradores y de que vayan adquiriendo cotas crecientes de responsabilidad.

Los hijos, adaptándose a esta situación, acaban por vernos a los padres como proveedores de dinero y a las madres como proveedoras de servicios, y cuando los dos trabajan, los dos proveedores de dinero y de servicios. Para éllos ninguna obligación; para éllos todos los derechos. A veces ni siquiera les pedimos que estudien, sólo que aprueben. Pero, ¿qué sucede cuando no lo consiguen?

Cartas al DIARIO

Terrorismo

Nos suenan a hueco de tanto oírlas las estériles fórmulas de condenación que se lanzan cuando cae asesinado uno más, y van centenares, de las FF.AA. y de los Cuerpos de Seguridad del Estado. Que perturban la paz, que desestabilizan la democracia, que conculcan un Estado de derecho etc., algunos se acuerdan de que el crimen deja una terrible secuela de viudas y huérfanos. Pero nadie dice que el crimen va contra la ley de Dios. El es, en efecto, el autor de la vida; El creó al hombre a su imagen y semejanza y sólo El tiene derecho a disponer de nosotros. El asesino, ya sea por robar, por venganza o por miras políticas, desprecia la ley de Dios, suplanta sus derechos, se subleva contra su autoridad; en una palabra: peca y se hace reo de pena eterna. En este sentido el criminal es más desdichado que su víctima. Muchos desmanes quedan impunes porque la justicia falla. La Policía a pesar de su sagacidad y sus medios se ve insuficiente para detener a tanto delincuente suelto como hoy pulula y entregarlo al juez. Este a menudo deja en libertad al detenido por falta de pruebas; muchos testigos dirán que no han visto nada por miedo a represalias o lo que es peor por simpatía hacia el criminal. Dentro de las cárceles, no pocos presos, a menudo drogadictos, se amotinan, insultan y secuestran a los guardianes, causan destrozos en el edificio; luego se da a sus palabras más crédito que a las declaraciones de los servidores del Estado a quienes se lleva también a los tribunales.

El pueblo español se ve indefenso y clama justicia. Pero Dios que lo ve todo, no tiene prisa porque es eterno y porque es rico en misericordia, según la bella frase de San Pablo, que le ha servido a Juan Pablo II para encabezar su preciosa Encíclica sobre la bondad divina. El además espera paciente a que el pecador se arrepienta, para perdonarle. Sólo si éste rehúsa la conversión, caerá sobre él, lo crea o no lo crea, la inapelable justicia divina. Si en los centros educativos se trata hoy de eliminar la enseñanza de la religión con su doctrina del amor fraterno, como ocurre en España a toda costa y encima la Radio y la TV se encargan de ridiculizarla y desacreditarla, crecerá el número de violadores, tironeros, atracadores y desalmados de toda la ya y no bastará multiplicar los efectivos de la Policía para mentener un mínimo de seguridad ciudadana.

Juan Esteban

¿Es posible ser feliz?

Todos aspiramos a ser felices, pero ¿es posible ser feliz?. Una definición escueta de «felicidad» es, «Satisfacción y gozo del ánimo por la posesión de un bien» y añadimos, «sin contrapeso de mal alguno». ¿Y quien está en este caso?.

En realidad, nadie. Por esto, podemos decir que, felicidad completa en este Mundo no se puede tener, porque, si bien se tiene a veces satisfacción y gozo por algo bueno, nunca faltan motivos de insatisfacción por algo malo que da la vida; de diversos modos y variadas circunstancias, hace que nuestra felicidad no sea completa nunca y hemos de conformarnos con poseer una felicidad relativa, es decir, un bienestar que prevalece sobre todo lo malo que nos da la vida. Máxima aspiración que podemos lograr.

¿En qué consiste esa felicidad?. ¿Tener riquezas, salud, placeres, profesar amor, ser queridos, alabados, tener éxitos, libertad y... muchas cosas más?.

Parece que la experiencia propia y ajena demuestra que no es así. Cuantos ricos desesperados y pobres felices. Cuantos con salud y placeres insatisfechos y enfermos sin goces resignados y contentos. Cuantos despreciados, sin éxitos, sin libertad... tienen conformidad y vida alegre.

¿Qué es lo que pasa, pues?. Concluiremos lógicamente que la felicidad de este Mundo, siempre relativa, se consigue de otra manera que es la satisfacción interior de obrar el bien, según la conciencia recta bien formada, con riqueza o pobreza, salud o enfermedad, placeres o sufrimientos, amado o despreciado, con libertad o sin ella...

Para los creyentes, esto es posible y fácil, incluso sentirse felices en el sufrimiento y sacrificio, por la esperanza segura de una futura y verdadera felicidad completa, que compensa sobradamente todo lo malo de esta vida. Entre cristianos, un pensamiento dice que «no hemos nacido para ser felices, sino para merecer serlo». En sentido riguroso de verdadera felicidad completa.

El libertinaje actual hace desgraciados. Por ejemplo, el permisivismo sexual crea muchos problemas sociales y serias situaciones individuales muy comprometidas.

Los entregados de por vida a hacer el bien nos dan ejemplo, como la Madre Teresa de Calculta, premio Nobel, en la práctica de la caridad con los pobres más pobres, que dice: «Soy feliz con ellos». Podríamos citar muchas personas consagradas a hacer el bien a los más necesitados, con sacrificios y privaciones, que se sienten igualmente felices.

Meditemos sobre estas realidades para hacernos mejores y ser más felices.

Pedro Arnaiz Fernánde

M.C.D. 2018

La Junta participará en la campaña Silo-Unicef 86

Burgos (OPJ). — La Junta de Castilla y León se siente solidaria con la idea expuesta y mantenida por la F.A.O., organización para la agricultura y la alimentación en el seno de las Naciones Unidas, en torno al programa «Silo-Unicef» y para dar mayor relieve al Día Mundial de la Alimentación, la Consejería de Agricultura, Ganadería y Montes, a través de sus delegaciones territoriales, decide apoyar abiertamente este programa en todas las provincais de nuestra Comunidad Autónoma.

En la provincia de Burgos este año van a participar el Colegio Segundo Distrito de Aranda de Duero, el Colegio Santa María la Mayor de Burgos y el Colegio Nuestra Señora de los Angeles de Miranda de Ebro, que a lo largo del año recibirán lecciones teóricas sobre la agricultura y la producción de alimentos, visitarán las parcelas donde se producen los distintos cultivos y recorrerán industrias de transformación de productos agrarios.

Al final del programa se montará una exposición con los trabajos realizados por los alumnos, con el asesoramiento de los profesores, a lo largo de todo el año y se entregará el representante de Unicef-Burgos la producción de una hectárea de trigo, como contribución a la lucha contra el hambre en el Mundo.

Recaudar fondos y sacar la escuela al campo

Recaudar fondos, enseñar a los niños de las ciudades cómo se producen los alimentos y sacar la escuela al campo, mostrándose la realidad de la vida rural, son algunos de los objetivos que se pretenden con la campaña «Silo-Unicef», que se desarrollará de aquí a mediados de Junio.

Se trata de buscar una mayor consideración del sector agrario como responsable de la producción de alimentos, por parte de los otros sectores de la sociedad, que deben de conocer los distintos papeles de la agricultura, especialmente los jóvenes que están en los cursos superiores de E.G.B.

Cáritas informa

Burgos (C).—Durante el mes de Diciembre en estas oficinas se han recibido donativos por importe de 2.078.488 pesetas.

Con especial dedicación a la atención a parados, 285.000.

En el albergue de transeúntes han pernoctado: 238 personas.

En el comedor de Cáritas, se han servido gratuitamente, tanto a transeúntes como a necesitados de nuestra localidad: 234 desayunos, 985 comidas, 649 cenas.

Han recibido diversas ayudas (alimentos, ropas, pagos de servicios, alquiler de viviendas, etc., e incluye en metálico): 1.321 familias.

Se han continuado las acciones sociales a grupos étnicos (gitanos, portugueses, etc.).

Para ayuda a Méjico, se han recibido, 105.000 pesetas (que han sido enviadas a su destino).

Para ayuda a Colombia, se han recibido, 264.920 pesetas (que han sido enviadas a su destino).

Gracias a todos; a los que dan y a los que nos piden.— Cáritas Diocesana, E. Martínez del Campo, 10. Teléfono 20 48 41.

Programación del trimestre

Asociación provincial de consumo «Jimena»

La Asociación de Consumo «Jimena» reanudará el lunes, día 13, sus charlas-coloquio, según viene siendo habitual a las 5 de la tarde en el salón central de la CAM.

Este primer contacto con socios y simpatizantes, tras el paréntesis de las fiestas navideñas, tendrá por objeto difundir las actividades de consumo efectuadas durante esos días y elaborar el programa de actos del presente trimestre, según las propuestas que se nos formulen.

La entrada a este acto es libre.

Parroquia de La Anunciación

La fe y la caridad «en alza»

Durante el pasado año se distribuyeron ayudas por valor de 630.400 pesetas

Con un poco de observación y la participación en algunas actividades parroquiales se saca la impresión de que, en efecto, la fe y la caridad están en «alza» en esta parroquia. Ante el incremento considerable de asistencia de fieles al precepto dominical llenando el templo a tope y también el claustro anexo, para captar mejor la atención de los fieles en la celebración eucarística, la parroquia ha montado un sistema de transmisión directa de la celebración en el altar al televisor instalado en el claustro, en las misas más concurridas.

El coro y el conjunto musical

Nos parece justo reconocer la constancia y el fervor religioso del grupo o conjunto musical de jóvenes, ellas y ellos, que en conjunción con el armonium, hábilmente manejado por la M. Socorro de las Misioneras de A. Parroquial, contribuye cada domingo y especialmente en estas fiestas navideñas, a realzar la solemnidad de la celebración eucarística e incrementar la participación de los fieles en ella. Si reprochamos con justa razón actitudes y comportamientos abominables, disparatados de tantos jóvenes descarriados, rebeldes, indolentes... justo es también encomiar la actuación de estos grupos de jóvenes que dan testimonio de honestidad, formalidad y fervor religioso. Estos grupos vienen montando, año tras año, el belén navideño; y este año, en colaboración con las Misioneras de A. Parroquial, han montado también una exposición de postales de Navidad en una de las aulas del colegio. Y también han equipado, con sus peculiares atuendos, a los tres Reyes Magos que han estado presentes en el presbiterio durante la misa de las 12, realizando las respectivas ofrendas e incensando a Cristo-Eucaristía en el acto de la Consagración y elevación.

Felicitación navideña

Las familias de esta parroquia hemos recibido en las vísperas de la Navidad, sendas tarjetas de felicitación con programa de actos en las que el párroco y coadjutores nos han felicitado con afecto las Navidades.

Bodas de Plata sacerdortales

El día 16 de Noviembre, el Rvdo. D. Daniel Martínez, coadjutor de la parroquia, celebró su 25 aniversario de la ordenación sacerdotal, con cuyo motivo fue objeto de numerosas y cariñosas felicitaciones de feligreses que, compartieron con él la celebración aucarística de la tarde, desfilando al final por la sacristía, donde don Daniel, junto a sus familiares recibieron nuevamente las felicitaciones, entregándole un sencillo regalo de las Asociaciones Parroquiales y departiendo amistosamente con él y degustando la consabida copa de vino español.

Visitas de la Cáritas Parroquial

Los equipos de visitadoras y visitadores de la Cáritas Parroquial visitaron el día de los Reyes Magos a todas las viudas que residieron en la parroquia y ahora se encuentran acogidas en Residencias, en total 18, en siete residencias. También han visitado en sus domicilios a los más ancianos que se conocen, entre ellos doña Gregoria Santiago, con 101 años. A todos se les ha llevado un sencillo obsequio junto con un cariñoso saludo del Rvdo. párroco, quedando todos muy complacidos. La víspera de la Navidad se llevaron también a 12 familias de las más necesitadas, bolsas bien nutridas de alimentos, especialmente legumbres, todas ellas preparadas por la Cáritas Diocesana, importante ayuda de la Campaña de Navidad.

La Cáritas Parroquial, de sus propios recursos, ha distribuido ayudas a lo largo del año por un importe total de seiscientas treinta mil cuatrocientas pesetas (630.400 pesetas), entre las familias antes mencionadas. (Laus Deo).

Un feligrés veterano

Antonio Améns expone en «Tagra»

Burgos (DB). — Como ya hemos comunicado a nuestros lectores, desde hoy expone Antonio Améns en la Sala de Arte «Tagra», donde estará hasta el próximo día 23.

Se trata de un importante autor a quien la crítica especializada ha dedicado los mejores elogios.

Podrá verse la muestra de doce a dos de la tarde y de siete a nueve de la tarde, por lo que hace referencia a los días laborables. En cuanto a los festivos, sólo rige el horario de la mañana.

Los juristas celebran mañana la fiesta de San Raimundo

Burgos (DB).— Los juristas de Burgos de todas las especialidades, conmemorarán mañana, domingo, día 12 de Enero, en la iglesia juradera de Santa Agueda a la 1 del mediodía una misa en honor de San Raimundo de Peñafort, Patrono del Derecho dentro de la infraoctava del Santo, en acción de gracias este año por la creación de la Facultad de Derecho en Burgos y de la Real Academia de Jurisprudencia.

Al acto están invitados todos los juristas y sus familias, los precursores de la implantación del centro de enseñanza jurídica como son los antiguos alumnos de las Academias de Derecho y de Oratoria, el Instituto Histórico Jurídico internacional Francisco Suárez y especialmente los estudiantes y profesores de la Facultad de Derecho y de la UNED, y los miembros de la Orden de San Raimundo de Peñafort, y el ejecutor del programa del burgalés Santo Domingo de Guzmán, magistrados, notarios, procuradores y personal judicial.

Seminario técnico de terapia familiar

Burgos (DB). — En fechas próximas, se llevará a cabo en nuestra ciudad un seminario técnico sobre terapia familiar dirigido a diferentes profesionales, que en su campo de acción se encuentran frecuentemente con problemas familiares, que como trasfondo muchas veces oculto, son la causa de síntomas o situaciones manifiestas. La terapia familiar, cada vez más, es un instrumento importantísimo en el tratamiento de desajustes cuyo origen puede situarse en desequilibrios del medio familiar introyectados frecuentemente en los primeros años de vida.

Este seminario tendrá una duración de treinta horas, repartidas en dos fines de semana (18 y 19 de Enero y 15 y 16 de Febrero) y su orientación será fundamentalmente práctica.

Las plazas son limitadas (24) y para información e inscripciones pueden dirigirse llamando al teléfono 218266.

Rutas del bibliobús

Burgos (DB).— Día 13, lunes: Pradoluengo, Belorado, Villafranca Montes de Oca, Cerezo de Río Tirón.

Día 14, martes: Busto de Bureba, Oña, Salas de Bureba, Poza de la Sal.

Día 15, miércoles: Presencio, Villaverde del Monte, Villangómez, Arcos de la Llana, Villagonzalo de Pedernales.

Día 16, jueves: Villahoz, Santa María del Campo, Mahamud, Pampliega.

Día 17, viernes: Castrojeriz, Villasandino, Sasamón.

Día 18, sábado: Villamayor de los Montes, Villalmanzo, Madrigalejo del Monte.

†

Rogad a Dios en caridad por el alma de EL SEÑOR

Don Florencio Arenillas Esteban

Que falleció cristianamente en el día de ayer, a los 87 años de edad, después de recibir los Santos Sacramentos y la Bendición de Su Santidad

D. E. P.

Sus apenados hijos, José Luis, María Concepción y Jesús Arenillas Silvestre; hijos políticos, Félix, Irene y Luci; nietos; hermanos, Ruperta y Bonifacio Arenillas; hermana política, Marina, tíos, sobrinos, primos y demás familia

Ruegan oraciones por el eterno descanso de su alma. Las honras fúnebres y funeral se celebrarán hoy, sábado, a las cuatro de la tarde, en la iglesia parroquial de San Martín de Porres, acto seguido tendrá lugar la conducción del finado al cementerio municipal.

Vivía: Residencia «El Remanso».

Capilla ardiente: Tanatorio La Paz «Sala San Juan».

Burgos, 11 de Enero de 1986

†

El novenario de misas, que dará comienzo hoy, sábado, a las ocho de la tarde, en la iglesia parroquial de San Lesmes Abad, será aplicado por el eterno descanso del alma de

LA SEÑORA

Doña María Jesús Martínez Gutiérrez

(Vda. de don Manuel del Rivero)

Q.E.P.D.

Su familia agradecerá la asistencia a tan piadosos actos.

†

El novenario de misas y rosarios que dará comienzo, hoy, sábado, día 11, a las 7,15 de la tarde, en la iglesia de San Pedro y San Felices, será aplicado por el alma de

LA SEÑORA

Doña Trinidad Gutiérrez Calvo

Que falleció el día 5 de Enero pasado

Q.E.P.D.

Su familia ruega una oración y la asistencia a dichos actos.

Burgos, 11 Enero 1986

M.C.D. 2018

Hasta que se reúna la Comisión Regional de Precios, el día 24

Los taxistas podrían suspender temporalmente la aplicación del IVA a las tarifas

Burgos (J.A.G.).—Los taxistas podrían dejar en suspenso hasta el día 24 de Enero la aplicación del IVA sobre las tarifas actualmente vigentes «como medida de prudencia» hasta que se reúna ese día la Comisión Regional de Precios, aseguró ayer a DB el vicesecretario de FAE, Juan Carlos Aparicio, quien señaló que esta decisión, de tomarse definitivamente, no significaría una dejación de los derechos de los empresarios de este sector sino la apertura de «un camino para buscar la solución al conflicto».

Por otro lado, José Antonio Bañuelos, presidente del Servicio Municipalizado de Autobuses, en relación con las declaraciones de Manuel Acero, director general de Comercio publicadas en DB (que hacían referencia a las improcedencias de los incrementos en los billetes a consecuencia del IVA), señaló que estaban a la espera de recibir la carta que el presidente de la Comisión Regional de Precios dijo que iba a enviar y que en todo caso, para el lunes, estaba ya concertada una entrevista con el director general de Comercio con el fin de clarificar el asunto.

A juicio de José Antonio Bañuelos la aplicación del 6 por ciento sobre las antiguas tarifas es correcta. «En todo caso —señaló— si hay alguna irregularidad se subsanará. No hay ningún problema».

La subida de los taxis podría quedar en suspenso

Durante la mañana de ayer, directivos de FAE, en la que está agrupada ABUTAXI, mantuvieron contactos también con el director general y otros miembros de la Comisión Regional de Precios sobre el tema de la aplicación del conflictivo IVA en este sector.

Juan Carlos Aparicio, vicesecretario general de FAE, anunció que los empresarios del taxi continuaban en su decisión de aplicar el 6 por ciento, según la normativa de este impuesto para el transporte. «Por anacrónico que parezca, en Burgos se está funcionando aún con las tarifas de 1984. El expediente para las de 1985, iniciado en Mayo del pasado año por ABUTAXI, aún no ha sido estudiado por la Comisión Regional de Precios. Con estas tarifas los taxistas no cubren —dijo Juan Carlos Aparicio— los costes ni obtienen beneficios. Esta situación perjudica claramente al sector». La Administración pretende que el impuesto sea asumido exclusivamente por los empresarios del taxi. Esto no es correcto».

De cualquier forma anunció que los taxistas podrían suspender temporalmente la aplicación del IVA hasta el día 24, jornada en la que se reunirá la Comisión Regional de Precios y en la que se estudiarán las nuevas tarifas aprobadas ya por el Ayuntamiento burgalés.

«Con esta medida lo que se intentaría —dijo— es buscar una solución y tratar —añadió— que se aprueben en los primeros meses de 1986 las «nuevas» tarifas, que a pesar de ser las de 1985, serían menos obsoletas que las actuales».

Por último, refiriéndose a la recomendación ofrecida por el director general de Comercio a los usuarios para que denuncien la aplicación del IVA, en el sector, el vicesecretario de FAE señaló que era «desagradable que desde la Administración se propicie un enfrentamiento entre taxistas y usuarios cuando aún no están definidas las normativas de aplicación del IVA».

Se invitará al Rey para que ostente la presidencia de honor

El congreso sobre la Historia de las Cortes de Castilla y León será presentado en Febrero

Burgos (J.A.G.).—El congreso científico sobre Historia de las Cortes de Castilla y León, que se iniciará en Burgos en Septiembre de este año, será presentado oficialmente en nuestra capital el próximo mes de Febrero en un acto al que asistirán el presidente de la Cámara legislativa castellano-leonesa, Dionisio Llamazares y Rafael Pérez Escolar, presidente del Instituto de Estudios Castellanos, aunque aún se está a la espera de que definitivamente se confirme la fecha y los asistentes.

En la tarde de ayer se reunió en Burgos el Instituto de Estudios Castellanos, bajo la presidencia de Pérez Escolar, para abordar distintos aspectos de la organización de este congreso científico internacional.

Por otro lado se dio el visto bueno a los trabajadores de organización y de preparativos del congreso que han sido objeto de un informe realizado conjuntamente por el Instituto y la Secretaría de las Cortes. En este sentido se avanzó el mes de Febrero como el de la presentación del Congreso.

En otro orden de cosas, al margen ya de este congreso, el Instituto de Estudios Castellanos estudió

Don Juan Carlos I

las posibles publicaciones que se van a realizar este año. Dos o tres proyectos editoriales, según se informó, quedaron sobre la mesa para un posterior estudio de los mismos antes de adoptar una decisión.

Invitación al Rey para la presidencia de honor del congreso

En otro orden de cosas, se informó ayer desde Valladolid, que la Mesa del Parlamento autónomo ratificará la propuesta de que el Rey presida el Comité de Honor del Congreso que le hará el Comité Ejecutivo, tras su reunión prevista para el viernes, día 17 de este mismo mes. Posteriormente, se cursará la invitación oficial a SS.MM. Don Juan Carlos.

El Rey fue informado del deseo de las Cortes de Castilla y León de que acepte la presidencia que concedió al presidente de la Cámara autónoma regional, Dionisio Llamazares el día 5 del mes de Diciembre del pasado año, en el Palacio de la Zarzuela.

También formarán parte de este Comité de honor las máximas autoridades de la Comunidad autónoma y de las provincias de Burgos, Salamanca y León, sedes del congreso científico.

El congreso científico sobre Historia de las Cortes de Castilla y León está estructurado en tres fases. La primera, dedicada a la época medieval, se celebrará en Burgos en Septiembre de 1986, la segunda, sobre la etapa moderna, tendrá lugar en Salamanca en 1987 y la tercera, relativa a la edad contemporánea, se desarrollará en León en 1988.

CONCURSOS DE TARJETAS, CARTELES Y CUENTOS DE NAVIDAD

ENTREGA DE PREMIOS

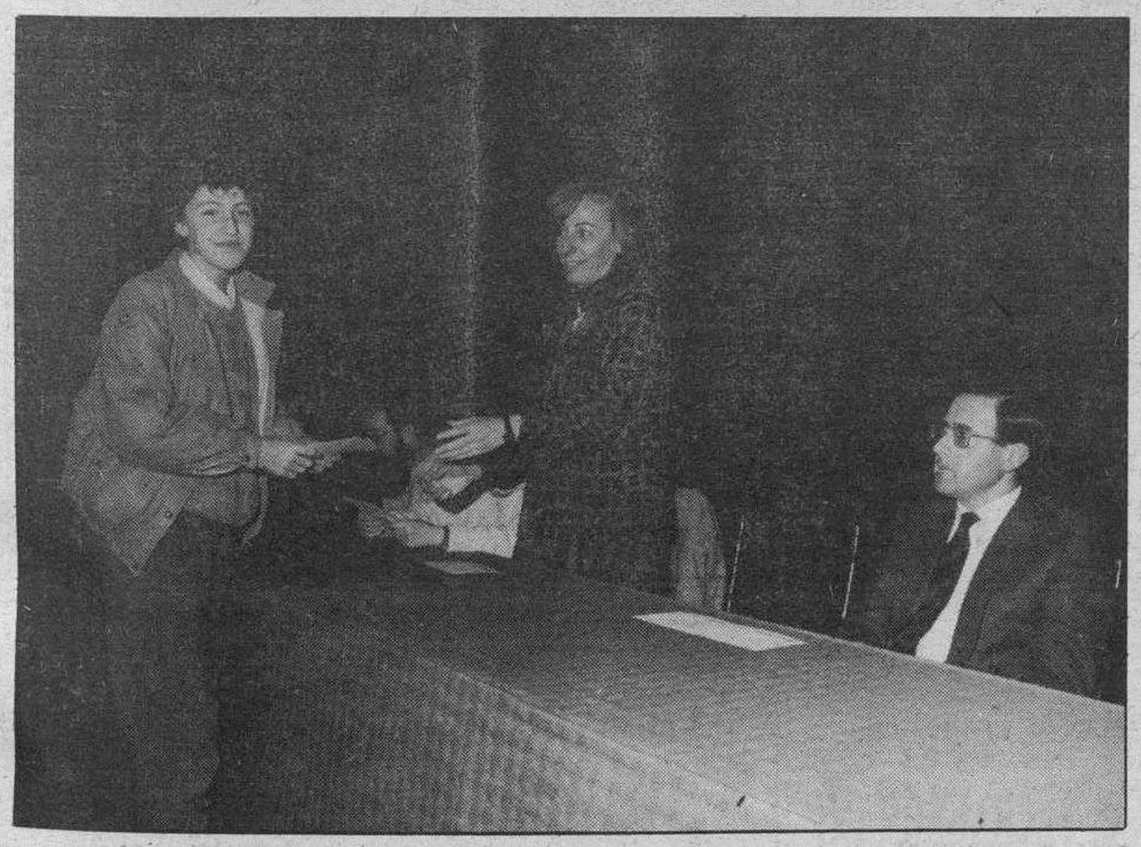

El pasado jueves, por la tarde, tuvo lugar la entrega de premios de los concursos de tarjetas, carteles y cuentos, convocados por la Caja de Ahorros Municipal con motivo de la Navidad.

El acto comenzó con la intervención del Sr. Ansótegui, quien en representación de la Entidad felicitó a los casi doscientos participantes premiados y agradeció a los profesores y centros docentes de capital y provincia su colaboración y la buena acogida dispensada a estos certámenes, que han alcanzado ya su sexta edición.

A continuación, y entre los aplausos de las numerosas personas que se encontraban en la Salón Teatro, los ganadores recibieron sus premios de manos de miembros de los jurados. Han formado éstos el escritor Don Manuel Arandilla; los profesores Don Constantino Cabezón, Doña Susana Cueva, Don Francisco Javier González y Doña Asunción Serna, y los pintores Doña Carmen Nieto y Don Cándido Pérez.

CAJA DE AHORROS MUNICIPAL DE BURGOS

CURSILLO DE INICIACION A LA INFORMATICA

- Cursillo trimestral dirigido especialmente a todos aquellos que quieran tener unos conocimientos básicos de Informática y deseen conocer el manejo de un ordenador.
- Enseñanza eminentemente práctica.
- Cada alumno con un ordenador.
- No se precisan conocimientos previos de matemáticas.
- Grupos muy reducidos; máximo 8 personas.
- Diploma acreditativo.

CEMYS. General Mola, 17, 1.º B

CORRESPONSAL PARA BURGOS

PRECISA

IMPORTANTE EMPRESA DE TRANSPORTES DE AMBITO NACIONAL

SE EXIGE:

- Disponer de local adecucado para la carga y descarga de camiones.
- Vehículo de reparto.
- Acreditada solvencia moral y económica.

SE OFRECE:

- Incorporarse a una organización en expansión contando con una importante y saneada cartera de clientes.
- Tráficos importantes desde el inicio de las relaciones.

Interesados dirigirse por escrito al n.º 321 de ROLDOS, S. A. C/. Vergara, n.º 10. 08002 BARCELONA.

El día DOCE de ENERO, cuatro tarde, se venderán **EN TEMIÑO** —en pública subasta— **FINCAS** propiedad de Hermanos Güemes Gutiérrez. 20 kilómetros de Burgos y aptas explotación ganadera.
Temiño, 9 Enero 1986

SELLOS MONEDAS

Reservamos todas las emisiones de España, país o tema.
Disponemos de toda clase de material filatélico y numismático.

FILATELIA SERRA
C/. Burgense, 18
BURGOS. ☎ 265757

M.C.D. 2018

El nuevo gobernador militar de Burgos, general Ramón Caminero.

Destacó en su discurso los principios de lealtad y disciplina

Tomó posesión de su cargo el nuevo gobernador militar, general Ramón Caminero

Burgos (DB).—Al mediodía de ayer tomó posesión de su cargo el nuevo subinspector de Tropas y Servicios de la Región Militar «Pirenaica Occidental» y gobernador militar de la Plaza, general de división don Ramón Caminero García.

El nuevo gobernador militar sustituye en el cargo al general don Francisco Castrillo Mazeres, ascendido recientemente a jefe del MASAL, del Cuartel General del Ejército.

El acto de toma de posesión que se celebró en el patio de Armas del Gobierno Militar dio comienzo con la interpretación de la «Marcha de Infantes». A continuación el general de división don Ramón Caminero García pasó revista a una compañía de la Policía Militar que le rindió honores tras lo cual saludó a jefes, oficiales y suboficiales así como a una representación de funcionarios civiles del Gobierno Militar.

Seguidamente se trasladó a una de las dependencias donde el general don Ricardo Marzo Mediano que ha ejercido durante dos semanas el cargo de gobernador militar accidental con carácter interino, le dio la bienvenida en nombre de la ciudad «crisol de los valores más puros de la Patria» y de todas las dependencias y servicios del Gobierno Militar.

El general don Ramón Caminero contestó a las palabras de saludo y bienvenida para a continuación recordar alguno de los principios contenidos en las Reales Ordenanzas referidos de manera especial a los valores de lealtad y disciplina, virtudes éstas, afirmó «de las que he hecho culto, y me han llevado siempre a respetar a mis superiores y a mis subordinados».

En el orden interino, encomendó «dedicar la máxima atención a los asuntos relacionados con los derechos y obligaciones de las personas, despachándolas con prontitud y eficacia, obrando con justicia y poniendo un decidido empeño en la resolución de los mismos».

Terminó solicitando de los presentes «en prueba de esta lealtad» que a menudo, recalcó en su intervención vivas a España, al Ejército y al Rey.

Finalmente se sirvió entre los asistentes a la toma de posesión, una copa de vino español.

La Escuela Universitaria de Enfermería conmemora sus bodas de plata

El Ayuntamiento ofrecerá hoy una recepción

Burgos (DB). — La Escuela Universitaria de Enfermería del Instituto Nacional de la Salud del Hospital «General Yagüe» de nuestra ciudad conmemora este fin de semana las bodas de plata de su fundación y con tal motivo se han iniciado una serie de actos con la presencia de autoridades, representaciones, profesores, alumnos y ex-alumnos.

Ayer tarde, a las siete, en el salón azul de la Caja de Ahorros del Círculo Católico se inició la apertura de este XXV aniversario, con unas palabras del primer director del centro, doctor don Esteban González Murga, primer director de la Escuela, con la presencia de numerosos burgaleses vinculados al centro.

Posteriormente pronunció una conferencia don César Aguirre Viani, catedrático de Histología de la Facultad de Medicina de Valladolid, que habló del tema «Consideraciones del enfermar y la enfermedad».

Finalizada la brillante y documentada disertación fue servida una copa de vino español.

El programa para hoy sábado, es el siguiente:

A las doce, misa en la Catedral cantada por la Coral Hispana y ofrenda floral a Santa María la Mayor, Patrona de la ciudad.

A la una y media de la tarde, recepción ofrecida por el Ayuntamiento de Burgos a profesores y alumnos del centro, en el antiguo Monasterio de San Juan.

A las nueve de la noche, cena en el Hostal Landa.

En el Monasterio de San Juan está prevista una exposición de fotografías y orlas de las diferentes promociones de la Escuela Universitaria de Enfermería.

El acto cultural de anoche conmemorativo de las bodas de plata de la Escuela de Enfermería.

AULA DE CULTURA SAN PABLO
C/San Pablo, 12

EXPOSICION DE FOTOGRAFIAS
OBJETOS DE ARTE DE
LOS TALLERES DE VIENA 1903-1932

HORAS DE VISITA:
Laborables: 6 a 9
Festivos: 12 a 2

(Exposición facilitada por la Embajada Austríaca)

HOY, INAUGURACION

CAJA DE AHORROS DEL CIRCULO CATOLICO

Guía Facultativa

ENRIQUE INCLAN
MEDICO
Consulta: de 12 a 2.
Vitoria, 15-1.º: Burgos
Teléfono: 204073.

ENFERMEDADES REUMATICAS
MEDICO
C. PECHARROMAN
Horas concertadas.
C/. Regino Sáinz de la Maza, 13, 3.º B.
Antiguos Cuarteles.
☎ 218054

DR. VARA DEL CAMPO
OIDO, NARIZ y GARGANTA
Vitoria, 27-A, 2.ª planta.
Apartamento 201.
☎ 222002.

JAIME ESPARZA
PSIQUIATRA
Consulta:
Av. Reyes Católicos, 16, escalera III, 1.º C.
☎ 229852.
Previa petición de hora)

JOSE ALONSO
Medicina Interna
Corazón y Nutrición
RAYOS X
Consulta:
Espolón, 24, 2.º
☎ 201912

TRATAMIENTOS DE OBESIDAD
Dra. FONTANEDA PARDO
Consulta: Avda. del Cid, 10, 10.º C.
☎ 203175. Previa petición de hora.

M.C.D. 2018

El capitán general impuso la Gran Cruz del Mérito Militar a Ramón Jáuregui

Burgos (DB). — El capitán general de la Región Pirenaica-Occidental, Miguel Iñiguez del Moral, impuso ayer en Vitoria la Gran Cruz de la Orden del Mérito Militar, con distintivo blanco, al delegado del Gobierno en el País Vasco, Ramón Jáuregui. El acto, solemne e íntimo a la vez, se desarrolló a partir de la una de la tarde en la misma sede de la delegación del Gobierno. Esta distinción le fue concedida a Jáuregui por el Rey, a petición del ministro de Defensa, por un Real Decreto de 19 de Junio de 1985.

Estuvieron presentes la gobernadora civil de Alava, Alicia Izaguirre, el general gobernador militar de la provincia, Alejo Arnaiz; el comisario jefe de Alava, Agustín Ariznavarreta, miembros del cuartel general de la Capitanía de la Región, colaboradores directos del delegado del Gobierno y representantes de la guarnición en Vitoria, además de la esposa de Jáuregui.

El capitán general impuso la Cruz al delegado y pronunció un breve discurso en el que resaltó los méritos del homenajeado y destacó la unidad entre el Ejército y el pueblo. Previamente, el general Iñiguez del Moral se congratuló por la buena noticia que suponía la liberación de Juan Pedro de Guzmán, felicitándose de la acción perfectamente ejecutada por los GEO.

Ramón Jáuregui contestó agradeciendo la distinción.

Más tarde, el capitán general y el delegado del Gobierno se entrevistaron con el lendakari Juan Antonio Anzarda en Ajuria Enea, entrevista que fue calificada de «larga y cordial» en fuentes militares.

Reparación de acequias del canal de Riaza

Burgos (DB).—La Dirección General de Obras Hidráulicas, del MOPU, ha hecho pública la adjudicación del concurso para la contratación directa de las obras comprendidas en el «Proyecto de reparación urgente de las acequias números 1 y 2 del trozo primero del canal de Riaza, en el término municipal de la Cueva de Roa (Burgos), a José Arranz Núñez, en la cantidad de 24.880.000 pesetas».

Los trabajadores de INOXA acuerdan continuar en «asamblea permanente» hasta que reciban una clarificación

Burgos (V. A.). — Los trabajadores de INOXA continuarán en «asamblea permanente» hasta que reciban «una clarificación de su situación», así lo manifestaron ayer, en conferencia de Prensa, cinco miembros de su comité de empresa, que, dieron, también, a conocer los acuerdos, adoptados por «amplia mayoría», de la asamblea general que celebraron por la mañana. Los portavoces de los trabajadores afirmaron no «entender la postura de la Banca», porque les parece «incomprensible» el cierre de la factoría por la falta de 70 millones, cuando el volumen de producción se acreca a los 1.500 millones de pesetas anuales.

Rueda de Prensa de representantes de los trabajadores de INOXA.

La asamblea general de ayer decidió, según los miembros del comité de empresa, la cobertura jurídica de los trabajadores en caso de cierre de INOXA, continuar en «asamblea permanente» con el objeto de presionar a la Junta, Sodical, accionista y Banca», para que si existe alguna solución la digan», negociar con la empresa los trabajos en curso, celebrar una reunión con Javier Plantalamor —primer accionista—, pedir una explicación a la Banca ante su posición de retirarse de la firma del protocolo —documento al que llegaron las partes citadas para evitar el cierre— y mantener una reunión con representantes del Gobierno autónomo y delegado de Trabajo.

Los portavoces del comité de empresa no descartaron, para «defender su puesto de trabajo», otro tipo de presiones «más fuertes», aunque, manifestaron que aún no se han concretado, porque esperan una respuesta «entre el miércoles y el viernes de la próxima semana». La última información que tienen de la patronal, según apuntaron, es la de que «realizan gestiones», aunque las «posibilidades de no cerrar son de un cinco por ciento».

Para los trabajadores es importante, en este momento, conocer si la Junta de Castilla y León mantiene su oferta y sondear a la Banca ante un posible «cambio de actitud».

El secretario general de CC. OO., Luis García, presente en la conferencia de Prensa, consideró positivo el compromiso de la Junta, aunque, la situación de INOXA «ya se conocía», y la Administración no ha realizado una planificación a tiempo.

VIUDO

Edad bastante madura. Excelente salud, no tiene defectos físicos. Quiere relacionarse finalidad matrimonio con señorita o viuda sin hijos. Escribir a Eusebio. Modesto Lafuente, 18. Buzón 10. Madrid 28010.

TRASPASO CENTRIQUISIMO LOCAL

Instalación moderna, 90 m.², y entre-planta. Poca renta. Facilidades

☎ 20 62 15
de 9 a 12 noche

SEX SHOP

- Venta y cambio de vídeos, películas Super 8.
- Proyección de vídeos en cabinas individuales.
- Revistas gran variedad en artículos de importación.

Calle Hospital Militar, 3. (Junto Plaza Vega). BURGOS

Abierto de 10 a 2 y 3,30 a 10. Teléfono (947) 235191 (Domingos y festivos inclusive).

ZX Spectrum + (64 K)

Teclado profesional

Aprende, trabaja, juega por 36.000 Pts.

★ TAGRA ★

C/. Vitoria, 13
☎ 20 91 48 - 20 28 52

OPOSICIONES

- Auxiliares Administrativos.
- Administrativos.
- Cuerpo de Gestión.
- Magisterio.

Nuevos grupos de Enero

CEMYS. General Mola, 17, 1.º

BODEGA LA ALCARREÑA

Especialidad en:

ALMUERZOS
PATITAS DE LECHAZO
BACALAO LA RIOJANA
RIÑONES AL JEREZ

Luis Alberdi, 44 (Junto Pentasa 3)

Mesón "Las Carretas"

Sanz Pastor, 7

ESPECIALIDAD EN CAZUELILLAS y PINCHOS VARIADOS

LE HACEMOS UN CREDITO A SU MEDIDA.

La Caja del Círculo ofrece a sus clientes una amplia gama de Créditos. Créditos capaces de resolver todos los problemas que pueden surgir. Créditos que se tramitan en muy pocos días. Créditos eficaces.

- Para comprar o reformar su vivienda.
- Para comprarse un coche, una furgoneta o un camión.
- Para amueblar la casa.
- Para comprar desde un video hasta una motocicleta.
- Para reformar o ampliar el comercio.
- Para modernizar la empresa.
- Para la educación de sus hijos.
- Para viajes, gastos de boda, etc.

Si lo que quiere es un crédito eficaz, venga a la Caja del Círculo. Le haremos un crédito a su medida.

CIRCULO

CAJA DE AHORROS DEL CIRCULO CATOLICO

M.C.D. 2018

Precisamente esto es lo que no se debe hacer a la hora de depositar los residuos de vidrio en los contenedores.

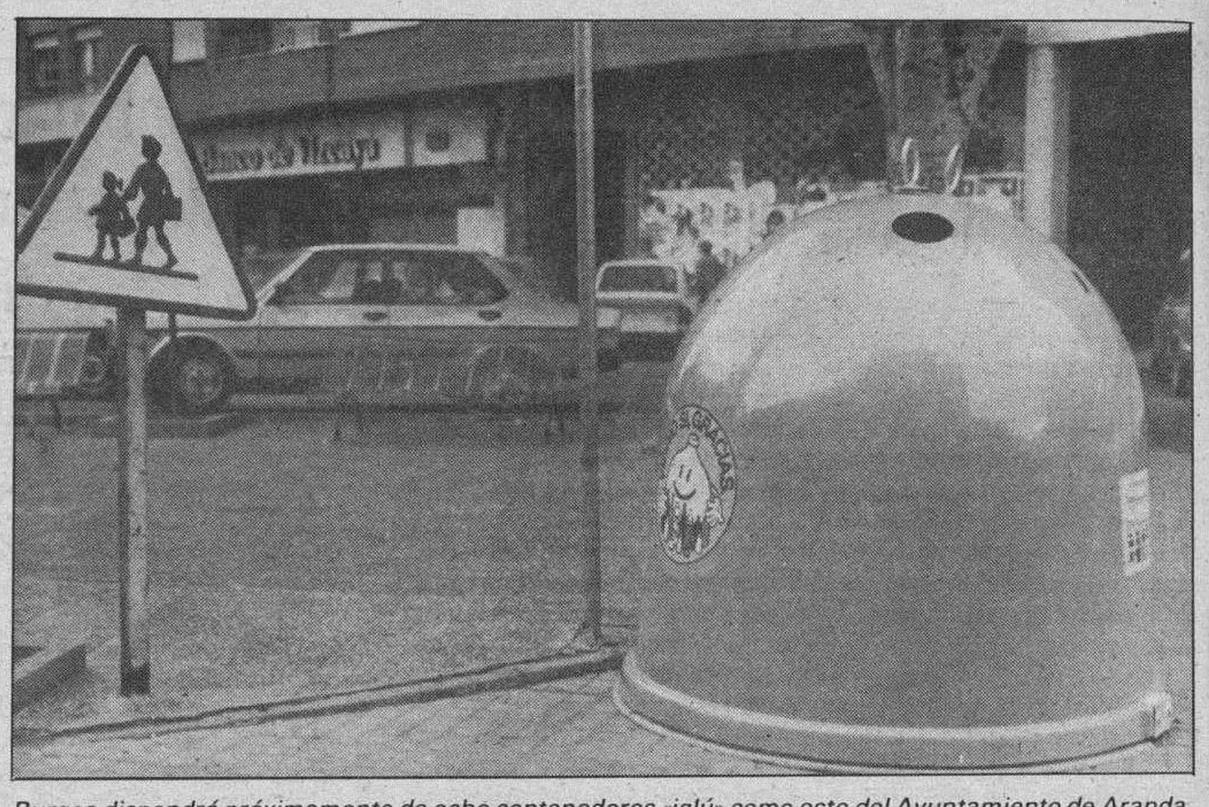

Burgos dispondrá próximamente de ocho contenedores «iglú» como este del Ayuntamiento de Aranda.

Actualmente hay 53 contenedores

Durante el pasado año, más de 300.000 kilos de vidrio se recuperaron en Burgos para reciclaje

Burgos (J. Angel Gozalo). Poco más de trescientos cuarenta mil kilogramos de vidrio, —exactamente 340.080— que reportaron al Ayuntamiento algo más de un millón de pesetas, fueron recogidos este año en los cincuenta y tres contenedores que para la recuperación de este tipo de residuos están diseminados por distintas calles de la ciudad.

Próximamente este «parque» se verá incrementado con la incorporación de ocho recipientes más de recogida selectiva de vidrio que tienen —a diferencia de los actuales forma de un iglú y son de plástico especial.

Los servicios de la Asociación Nacional de Fabricantes de Envases de Vidrio (Anfevi), empresa que lleva a cabo el plan de reciclado de este material a nivel de todo el país, se encargan regularmente de la recogida de los residuos para su posterior recuperación. Los precios que se pagan a los Ayuntamientos y en este caso al de Burgos, por cada kilo recogido es de tres pesetas. Producto de los 340.080 kilogramos que fueron depositados por los burgaleses en los contenedores, el Ayuntamiento ingresó en sus arcas 1.020.240 pesetas que, al igual que lo cobrado por este concepto en los dos años anteriores en los que funcionó este sistema, se destinó a la financiación del coste de los contenedores y, el resto, a la mejora del medio ambiente y mejora de las zonas verdes de la ciudad.

Enero y Diciembre, los mejores meses

Según las estadísticas facilitadas por el mismo Ayuntamiento burgalés referidas a los resultados del pasado año, los meses de mayor recogida por eso de que en las fiestas navideñas y de Reyes se consume más, sobre todo productos envasados en vidrio, son los de Enero y Diciembre. En ellos, se recuperaron 43.660 y 51.080 kilogramos, respectivamente. Durante los restantes meses del pasado año las cifras son las siguientes: Febrero, 33.940 kilogramos; Mayo, 29.983; Octubre, 28.740; Agosto, 22.510; Junio, 20.830; Julio, 20.750; Noviembre, 19.600; Septiembre, 17.950, Marzo, 16.350 y Abril 15.510.

A pesar de que los resultados, comparando las estadísticas de los tres años desde que se inició este programa de recuperación de vidrios en Burgos, son calificados, en conjunto, como muy positivos, los responsables municipales no están satisfechos y esperan que este año se puedan alcanzar cotas más altas. Respecto a 1984, año en el que se recuperaron 375.970 kilogramos de vidrio, durante el pasado ejercicio se ha verificado un descenso de cerca de 36.000 kilos y con relación a 1983, primer año en que se puso en funcionamiento este sistema, sólo se ha comprobado un aumento de dos mil kilogramos.

Ocho nuevos contenedores «iglú»

Con la puesta en servicio de los ocho nuevos contenedores «iglú», dos de los cuales han sido regalados por «Anfevi» al Ayuntamiento burgalés, se quiere reforzar la recuperación de vidrios y su extensión a distintos barrios de la capital burgalesa. Los restantes seis recipientes serán financiados con los beneficios que por la venta del vidrio recuperado se ingresen.

Además del Ayuntamiento de Burgos, los de Aranda, Miranda y Lerma también están incluidos en el programa nacional de recuperación de vidrio y junto a los municipios de Fresnillo de las Dueñas, Palencia y Soria forman la zona IV.

En Aranda, que inauguró el servicio en Noviembre de 1983, en el primer semestre de 1985 se habían recogido 32.810 kilogramos y en el segundo las previsiones son similares.

En Miranda, durante el mismo período, la cifra era de 41.460, estimándose el total anual en casi 100.000 kilogramos. Lerma, que inició su servicio en Febrero de 1985, recogió 1.480 kilos en el primer semestres y una cantidad similar en los últimos seis meses del año.

Desde que Burgos capital colocó los primeros contenedores —en Diciembre de 1982— se llevan recogidos más de un millón de kilogramos de vidrio.

Ahorros energéticos

Al margen de los ingresos directos que por estos residuos consiguen los Ayuntamientos, el reclicado de vidrio produce una serie de ahorros energéticos importantes ya que estos residuos son una excelente materia prima para la fabricación de nuevos envases, sustituyendo la arena. Un ahorro primero es por la no extracción de arena que, en caso contrario, llevaría aparejada además unos gastos cuantiosos derivados de su trasporte y acondicionamientoy, un segundo ahorro, en los hornos de fusión ya que se necesita menos energía calorífica cuando se incorpora vidrio triturado a la mezcla.

La cuantificación, según un estudio reciente de Anfevi, señala que desde el inicio del programa de reciclado en Febrero de 1982 y el 30 de Junio de 1985, el país ha ahorrado globalmente 171.581.739 pesetas, de las que casi 94 millones de pesetas ha ido en beneficio directo de los Ayuntamientos, por simplificación en la eliminación de residuos radioactivos.

El papel también tiene recogida selectiva

El papel, desde hace dos meses y medio, en Burgos también está afectado por la recogida selectiva, si bien, a diferencia del vidrio.

En los dos meses y medio se han establecido los diecinueve contenedores para estos depósitos exclusivos de papel y catón, se han recogido 10.670 kilogramos, vendidos a un precio de siete pesetas por kilo.

ASOCIACION BELENISTA BURGALESA

(OBRA SOCIO-CULTURAL DE LA CAJA DEL CIRCULO CATOLICO)

ENTREGA DE PREMIOS DE LOS CONCURSOS

— Belén en el escaparate
— Portales de Belén, temas decorativos de Navidad, tarjetas de felicitación
— Redacción

HOY, DIA 11 - ENERO - 12 HORAS
SALON DE ACTOS PZA. ESPAÑA, 3

XXXV CAMPAÑA DIOCESANA DE BELENES

Patrocinado por la Asociación Belenista de Burgos

ENTREGA DE PREMIOS

— Belenes Vivientes
— Belenes de Parroquias
— Belenes de Colegios, Centros Docentes
— Belenes de la Hermandad de Peñas
— Belenes de Entidades, Instituciones y Talleres
— Belenes de Hogar del Jubilado
— Belenes de Hogar y Portería

MAÑANA, DOMINGO, 12 - ENERO - 12 H.
S. ACTOS CIRCULO CATOLICO, C/. CONCEPCION, 17

JUNTA DE CASTILLA Y LEON

Delegación Territorial de Industria, Energía y Trabajo
BURGOS

ANUNCIO

CURSOS DE FORMACION PARA PROFESIONALES QUE DESEEN OBTENER LOS DIFERENTES CARNETS DE INSTALADORES Y/O MANTENEDORES-REPARADORES Y ARTILLEROS

La Orden de 1 de Marzo de 1985 de la Consejería de Industria, Energía y Trabajo (B.O.C. y L. de 12-3-85) establece las condiciones que han de reunir los solicitantes de los carnets de instaladores, mantenedores reparadores y artilleros regulados por la misma. La Consejería de Industria, Energía y Trabajo organizará próximamente cursos de formación para acceder a los citados carnets, siendo necesario conocer quiénes están interesados en asistir a los mismos, con el fin de programar el número de cursos y su ubicación.

Los interesados deberán presentar solicitud en la Deegación Territorial de Burgos, sita en calle Madrid, n.º 17, donde recibirán la información complementaria que soliciten.

El Delegado Territorial,
José López Serrano

M.C.D. 2018

Ayer, en el salón de estrados de la Diputación

Presentado el libro «Compromiso con la tierra», de José Amando Ruiz

Burgos (J.A.G.). — En medio de un enorme calor humano, ayer en el salón de estrados de la Diputación se presentó «Compromiso con la tierra», libro de poemas del que es autor el escritor burgalés José Amando Ruiz y en cuya portada se reproduce una pintura de Juan Solsona. Esta velada literaria de la tarde estuvo precedida por un almuerzo que ofreció la O.N.C.E., en un céntrico restaurante de la ciudad, a la que asistieron personalidades de la vida burgalesa.

El acto liteario estuvo presidido por el alcalde, José María Peña, a quien acompañaban el vicepresidente primero de la Diputación, José María Olmedo y la diputada Carmela Azcona Martinicorena. Asimismo, ocuparon sitios preferentes el presidente del Consejo General de la ONCE, Antonio Vicente Mosquete, que en unión de Rafael de Lorenzo, secretario general de la DelegaciónGeneral de esta organización, Rafael de Lorenzo, se trasladaron de Madrid para estar presentes en este homenaje a José Amando. También se trasladó a Burgos, con este motivo, Julián Hidalgo Sanz, delegado territorial de la ONCE en Castilla y León que junto a Silvio Santos, delegado en Burgos, también se sentaron en la presidencia.

Inteligencia y bondad

La presentación de autor y de la obra corrió a cargo de nuestro compañero y periodista Alfonso Salgado que en sus palabras destacó las dotes de inteligencia y bondad de corazón de José Amando Ruiz que dijo «se han reflejado en todas sus obras». Hizo hincapié en el hecho de que este escritor ha aceptado «el sacrificio de escribir como un acto de servicio, como un gran compromiso con toda la Humanidad por la que denota constantemente un amor punto más que entrañable».

Alfonso Salgado que desarrolló su presentación en torno a tres aspectos: la personalidad del autor del libro, el ámbito en que esta obra ha nacido y la obra misma, aseguró que «libros así sólo pueden escribirse cuando el ambiente es adverso» pero que se le perdona porque «se tiene conciencia de que, mejor que maldecirlo, es intentar mejorarlo, lo que suele conseguirse cuando se emplea, como hace José Amando Ruiz, el instrumento que sirve para propagar el amor».

Al libro, en unas últimas palabras, lo calificó como una de las obras más importantes que se han escrito en Burgos y que por lo mismo, sólo ha podido ser escrita «por un autor que es importante». En la semblanza que hizo de José Amando destacó sus éxitos literarios, más reconocidos en Europa y en Hispanoamérica, que en su propio país y tierra natal. Hizo referencia a algunas de sus novelas como «Con las manos sucias» (con la que se quedó en la recta final del «Planeta»), entre otras.

Posteriormente, se dio paso al magnífico recital poético-musical que ofrecieron Bernardo Cuesta y Reyes Lluch. Sobre poemas de José Amando recogidos en su libro, magistralmente recitados por Cuesta, Reyes Lluch, concertista de guitarra, interpretó varias composiciones musicales.

Tanto el presidente del Consejo General de la ONCE como el secretario general de la Dirección General tomaron la palabra tras el recital para ofrecer unas palabras de ánimo al autor de esta obra, y también a los demás invidentes de Burgos.

Cerró el acto el alcalde de Burgos, José María Peña, quien afirmó que la ciudad se solidarizaba con la ONCE porque la considera como suya y afirmó que el Ayuntamiento siempre la apoyará, en todos sus proyectos e inquietudes.

Un momento de la presentación del libro y del autor a cargo de Alfonso Salgado.

DISTRIBUIDOR DE VINOS

Importante bodega de origen Rioja precisa distribuidor de sus productos en esta provincia.

Interesados escribir a: Publicidad Zaragón. P.º de la Independencia, 24-26, 8.º-8.ª. 50004-ZARAGOZA

Ref. Distribuidor.

I. V. A.

IMPUESTO SOBRE EL VALOR AÑADIDO

CONFERENCIA - COLOQUIO

— ★ —

PEQUEÑA y MEDIANA EMPRESA

(Industria y Comercio)

— ★ —

AGRICULTURA y GANADERIA

— ★ —

MELGAR DE FERNAMENTAL ..... 11 de Enero, sábado
BRIVIESCA ..... 13 de Enero, lunes
ESPINOSA DE LOS MONTEROS .... 14 de Enero, martes
ROA DE DUERO ..... 15 de Enero, miércoles
MIRANDA DE EBRO ..... 16 de Enero, jueves
MEDINA DE POMAR ..... 17 de Enero, viernes

A CARGO DE

— **Don Jesús Bayona Pérez**

Sub-Inspector de tributos, excedente

— **Don Alvaro Ruiz Saiz**

Sub-inspector de tributos, excedente

— **Don Esteban Gutiérrez Mansilla**

Asesor fiscal y contable

ORGANIZADO POR

CAJA DE AHORROS DEL CIRCULO CATOLICO

DE ARTE

Posiblemente, porque su dibujo ha ido haciéndose más ágil y más seguro, Antonio Amens desdibuja sus figuraciones; elimina de ella contornos o perfiles duros que pudieran inmovilizarlas. El dibujo está ahí, como un presentimiento, como una armonía o como una orquestación lejana. Pero sus manchas evolucionan en libertad, siempre equilibradas por aquel ritmo, y ponen en sus cuadros una agitación, una tortura, una rebeldía o un regocijo de campos, de animales y de hombres, enfebrecidos en medio de unas coloraciones cárdenas. Coloraciones golpeadas por unas pinceladas enérgicas que saben también contenerse, de pronto, para extraer temblores definitivamente líricos de esas atmósferas en donde flotan fatigas o alientos violados, reflejos enardecidos de tierras amarillas, cansancios y afanes casi apaciguados por una afilada luz de estilo.

SALA TAGRA

TAGRA

Vitoria, 13 Teléfono 202852 BURGOS

Expone
Oleos
ANTONIO
AMENS

DEL 11 AL 23 DE ENERO DE 1986

HORAS DE VISITA:

Laborables, de 12 a 2 y de 7 a 9

Festivos, de 12 a 2

M.C.D. 2018

El alcalde viajó ayer a Madrid

Burgos (DB). — José María Peña viajó ayer a Madrid para asistir a la reunión de la ejecutiva de la Federación Española de Municipios y Provincias (FEMP) de las que el alcalde burgalés es miembro.

A primera hora de la mañana de ayer inició viaje para llegar antes del comienzo de la sesión, prevista para las diez de la mañana, que presidida por el alcalde de Valladolid, Tomás Rodríguez Bolaños, analizó como tema principal el estudio de sentencia que declara inconstitucional el cobro de recargos municipales sobre el IRPF.

Posteriormente, la ejecutiva de la FEMP se reuniría con el secretario de Estado de Hacienda, José Borrell, para plantearle la postura de los Ayuntamientos sobre quién debe hacer las devoluciones de estos recargos, ya que se hicieron de acuerdo con una Ley del Ministerio de Hacienda que ahora ha sido declarada inconstitucional.

Actividades políticas y sindicales

Reunión extraordinaria del Comité Provincial de U.G.T.

Burgos (DB).—La U.G.T. de Burgos celebrará hoy un Comité Provincial Extraordinario, que es el máximo órgano de decisión de la Unión Provincial entre Congresos, cuyo principal punto en el orden del día será decidir los criterios de organización, distribución y funcionamiento en el nuevo local de la Avda. Reyes Católicos, 21, ante el inminente traslado.

Dentro de este Comité Extraordinario, también se abordará la estrategia que seguirá la U.G.T. en la próxima negociación colectiva que se produzca en la provincia de Burgos.

Asimismo otro de los puntos del orden del día es la convocatoria de los congresos extraordinario y ordinario que tendrán lugar en próximas fechas.

Este Comité comenzará a las 10 de la mañana en el salón de actos del A.I.S.S.».

Comunicado del Sindicato Provincial de Teléfonos de la U.G.T.

Burgos (DB).—El Sindicato Provincial de Teléfonos de U.G.T. ha hecho público el siguiente comunicado: «Respuesta sin precedente por la negociación de la Institución Telefónica de Previsión Complementaria.

La huelga de cuatro horas convocada en cada uno de los tres turnos de trabajo para el día 9 de Enero, ha sido secundada de forma masiva. Ha tenido una incidencia a nivel provincial del 89,3 por ciento y a nivel nacional del 90 por ciento sobre plantilla efectiva por los trabajadores, por lo que significa un éxito sin precedente en la empresa.

La respuesta unánime de trabajadores es un signo inequívoco de rechazo a la cerrazón de la dirección de Telefónica e inhibición y complicidad de la Administración sobre una negociación que se impone como necesaria para encontrar una solución digna y viable para nuestra Mutualidad Completamentaria.

Asimismo nuestro más enérgico rechazo a las maniobras y manipulaciones aprovechando las pasadas festividades, de los máximos responsables de las áreas económica y laboral, divulgando informaciones falseadas tendentes a confundir y desmovilizar a los trabajadores, así como crear un estado adverso de la opinión pública».

«La negociación colectiva en la provincia para 1986»

Burgos (C.O.).—«La negociación de los convenios para 1986 en nuestra provincia está condicionada por la duración de la mayoría de ellos de dos años, teniendo vigencia hasta el 31-12-86», destaca en un comunicado Comisiones Obreras.

No obstante bastante de estos convenios, 18 de sector y la mayoría de los de empresa, tienen una cláusula de revisión salarial, para en el caso que el Indice de Precios al Consumo aumente más del 7 por ciento al 31-12-85, lo cual ya es un hecho, pues al 30 de Noviembre se estaba ya en el 7,7 por ciento faltando por conocer el dato del aumento de los precios en Diciembre del 85, para proceder a esa revisión.

Hay varios convenios que teniendo también vigencia por dos años carecen de revisión salarial y que dado el desfase que está habiendo entre las previsiones oficiales de aumento de los precios y la realidad, lógico sería introducir ahora esa revisión para no tener que hacerlo todo a la vez en la próxima negociación del 87.

Para los convenios que hay que negociar ahora, 7 de sector y 24 de empresa, en el ámbito de nuestra provincia, CC.OO. estamos planteando nuestra plataforma reivindicativa de defensa y creación de empleo, con propuestas concretas de reducción de jornada, jubilaciones anticipadas, eliminación de horas extras y medidas para el estricto cumplimiento de la normativa legal de materia de contratación temporal; mantenimiento del poder adquisitivo de los salarios con un incremento salarial del 11 por ciento y revisión semestral.

Aparte de esto estará la repercusión que en nuestra provincia tendrán los convenios de ámbito estatal tanto de empresa como de sector, que algunos como Banca, Textil ya han iniciado las negociaciones», termina la nota enviada.

Las pasadas fiestas de la Mesa de Burgos en Madrid

Madrid (MB).—Las actividades de la Mesa de Burgos en Madrid durante las pasadas fiestas resultaron brillantes y animadas y se resumen en esta crónica:

Cena de fin de año

El pasado día 31 de Diciembre de 1985, se celebró en los salones de la Sede de la Mesa de Burgos en Madrid, Augusto Figueroa, 3, la tradicional cena de hermandad, entre los socios de la veterana casa regional burgales, que este año cumplió los 35 años de vida, seguida de un animado baile, que se prolongó hasta la madrugada.

Cabalgata de Reyes

Como todos pudimos contemplar en la pequeña pantalla televisiva, el Grupo de Danzas de la Mesa de Burgos, participó en el impresionante desfile organizado por el Ayuntamiento de Madrid. Como ya es costumbre y en atención a las magníficas actuaciones que siempre han tenido en cuantos actos han intervenido, nuestro grupo de danzantes desfiló en primer lugar, siendo felicitado expresamente por las autoridades.

Reparto de juguetes por los Reyes Magos

El día 6, los Reyes Magos de Oriente, distribuyeron abundantes juguetes a los hijos de los asociados de la Mesa de Burgos, como vienen haciéndolo desde su fundación.

Melchor, Gaspar y Baltasar, hicieron interesantes declaraciones y pronósticos muy favorable para nuestra provincia burgalesa para el nuevo año. Prediciendo entre otras muchas cosas, más trabajo, más Facultades universitarias, incluso afirmaron la pronta terminación del ferrocarril Santander-Mediterráneo. Que así sea, Majestades.

Burgos, esa gran ciudad

Entre los numerosos actos culturales a realizar en Enero, está la proyección del documental «Burgos, esa gran ciudad», que tan magníficamente ha realizado don Pedro Palacios, con textos de D. Luis Morcillo Ruiz, el domingo, día 26, a las seis de la tarde, en el Salón de Actos. Es muy posible que ese día nos acompañe el señor alcalde, D. José María Peña San Martín, para que nos amplíe más detalles del documental y a quien la Mesa de Burgos espera hacerle una extraordinaria recepción.

¡¡¡A PETICION DEL PUBLICO...
ULTIMOS DIAS!!! DE

«SE INFIEL Y NO MIRES CON QUIEN»

CINE GOYA

EN SESIONES: 5,30 - 7,45 y 10,30 Noche.

4.ª SEMANA DE EXITO

NO RECOMENDADA PARA MENORES DE 13 AÑOS

JUNTA DE CASTILLA Y LEON
Consejería de Educación y Cultura
Dirección General de Juventud y Deportes

ANUNCIO

La Consejería de Educación y Cultura, de la Junta de Castilla y León, tiene previsto la realización de **CURSOS DE IDIOMAS (INGLES, FRANCES, CASTELLANO) PARA JOVENES,** en las Residencias Juveniles: «Profesor Arturo Duperier» y «Valle Ambles», en Avila; «Emperador Teodosio», en Segovia; «Juan Antonio Gaya Nuño», en Soria; y de metodología de la enseñanza de idiomas para profesores en la Residencia Juvenil «Antonio Machado», de Soria.

Todas aquellas entidades con sede social en la Comunidad de Castilla y León, interesadas en colaborar en la organización técnica y desarrollo de los cursos, deberán enviar antes del día 24 de Enero, la correspondiente oferta acompañada de los siguientes documentos:

1.— Curriculum y fotocopias acreditativas de la constitución, antecedentes y experiencia de la entidad solicitante.
2.— Programa a desarrollar en los distintos cursos (actividad docente y complementaria).
3.— Requisitos exigibles al equipo directivo, profesores y monitores.

La entidad colaboradora se responsabilizará de la convocatoria de los cursos en el extranjero.

En igualdad de condiciones se dará prioridad a las ofertas que abarquen la totalidad del programa.

Para más información y presentación de ofertas dirigirse a Dirección General de Juventud y Deportes, C/. Nicolás Salmerón, 3, 4.ª planta, Valladolid. ☎ 392666, ext. 234.

Empresa ámbito nacional de productos únicos en el mercado necesita

DELEGADO DE VENTAS

Para la provincia de Burgos

Se ofrece: La distribución en exclusiva de productos dirigidos a profesionales de alto standing. Artículo de pedagogía infantil. Curso de inglés vídeo en dibujos animados (novedad mundial).

Se requiere: Persona de probada solvencia moral y económica.

Escribir con curriculum vitae a Marketing Service, calle Desengaño, 12, bajo, 2. Madrid 28004

BANCO
PARA SU OFICINA DE BURGOS
NECESITA

1 GESTOR COMERCIAL

SE REQUIERE:

— Capacidad, experiencia y aptitudes para la gestión comercial.
— Residencia en Burgos.
— Buen conocimiento de la plaza.
— Facilidad para relacionarse a todos los niveles.

FUNCIONES:

— Previa formación, serán dedicados a captación, incremento y desarrollo de servicios bancarios.

Interesados enviar datos personales y profesionales al apartado N.º 362 de Burgos, referencia «GESTOR COMERCIAL».

Absoluta reserva a colocados

INEM-09/34165

M.C.D. 2018

Comenzó el curso de Geriatría y Gerontología. — *Un interesante curso de Geriatría y Gerontología se inició ayer, viernes, por la tarde, en el salón de actos de la Residencia de Pensionistas de la Seguridad Social, sito en el Camino de Cortes, con la presencia de autoridades y representaciones de la Sanidad en Burgos.*

A través de la Secretaría General para la Seguridad Social y del Instituto de Servicios Sociales comenzó el curso destinado a profesionales de la Enfermería. Se desarrollará hasta el día 22 de Febrero y en las jornadas colaboran la Escuela Universitaria de Ayudantes Técnicos Sanitarios de Burgos y la Sociedad Norte de Geriatría y Gerontología, abordándose una amplia temática de interés y actualidad sobre cuestiones científicas y técnicas de la Geriatría y la Gerontología.

La fotografía corresponde al acto inaugural de la tarde de ayer.

REBAJAS

Mujer y hombre

you
PRET-A-PORTER

VITORIA, 15
BURGOS

Crónica judicial

«Miedo»

Julián Miguel de la Villa

El día 18 de Diciembre del pasado año, asistí en la Audiencia Provincial al juicio oral y público del sumario nº 18/85 procedente del Juzgado de Instrucción de Miranda de Ebro, seguido contra M.F.J., M.P.F.J. y M.G.G., las cuales venían acusadas de 7 delitos de robo con intimidación en las personas previstos y penados en los arts. 500, 501-5 del Código Penal y solicitándose para las 3 las correspondientes penas.

De lo que oí, saqué la conclusión de que a 2 de las procesadas M.F.J. y M.P.F.J., se les acusaba de abordar a 4 menores de edad y tras amenazarles con rajarlas las arrebataron cierta cantidad de dinero y ello el día 2 de Marzo de 1985.

Que reincidieron en su postura esta vez las 3 procesadas, M.F.J., M.P.F.J. y M.G.G., al día siguiente 3 de Marzo, que abordaron a 3 menores de edad, dos de ellas las mismas que el día 2 y las arrebataron dinero y a una de las menores un reloj de pulsera.

Estos hechos habían sido denunciados por los familiares de las perjudicadas ante el organismo correspondiente donde habían declarado de que en efecto se las intimidó para entregar el dinero y el reloj y como consecuencia de ello, se iniciaron las correspondientes actuaciones judiciales y ante el juez volvieron a afirmarse en sus declaraciones y señalando a las 3 procesadas como autoras de los hechos ya que las conocían perfectamente.

En el acto del juicio oral, las 3 procesadas negaon rotundamente su participación en los hechos tal y como eran descritos.

Luego vino el asombro primero y la hilaridad después de todo el público que estaba en la Sala, al oir las declaraciones de las menores perjudicadas.

Al ser interrogadas por el Ministerio Fiscal sobre los hechos denunciados, pudo observarse que las menores perjudicadas no negaban que el dinero hubiese pasado de ellas a las 3 procesadas y así mismo el reloj, pero al lado de ello indicaban que había sido como un préstamo y ante esta contestación y las nuevas preguntas del Ministerio Fiscal, pudo darse cuenta todo el público del «miedo» que embargaba a las menores perjudicadas, de sus vacilaciones que indicaban que se veían forzadas a no deci la verdad, de sus contradiciones que en muchos casos provocaron la hilaridad del público, porque podía verse de una manera palpable, de que o bien las menores o bien sus familias «habían recibido orden» de no decir la verdad.

Este es un hecho que quedó clarísimo en el acto del juicio oral y todos los presentes llegamos a la absoluta convinción de que las menores perjudicadas, habían dicho la verdad en sus denuncias y ahora en la vista del juicio oral «por miedo» no se atrevían a confirmar lo que realmente había sucedido.

A la vista de todo ello, no niego que me quedó curiosidad por saber la sentencia que dictaría la Audiencia Provincial, la que lo llevó a efecto con fecha 21/12/1985 y que vamos a comentar.

La Audiencia declara probado que: 1) sobre las 18 horas del día 2/3/1985, las procesadas M.F.J. de 18 años y condenada ya por un delito de robo y M.P.F.J. de 16 años, en el ferial de barracas situado junto al Instituto en la localidad de Miranda de Ebro, abordaron a unas menores de edad y tras amenazarlas con rajarlas les arebataron a M.T.Z. 60 pesetas, a V.O.G. 100 pesetas, a J.R.M. 100 pesetas y a I.E.R. 100 pesetas.

2) Que sobre las 19,30 del día 3/3/1985, en el mismo lugar, las 2 procesadas aludidas junto con la también procesada M.G.G., junto con otra menor de edad, abordaron a las menores y con la amenaza de rajarlas las arrebataron a M.T.Z. 75 pesetas, a V.O.G. 150 pesetas y a M.C.G. un reloj de pulsera cuyo valor se desconoce.

La sentencia dice que los hechos descritos en el apartado 1), son legalmente constitutivos de 4 delitos de robo con intimidación en las personas, pues la conducta descrita claramente puede ser subsumida en el tenor literal de tales perceptos, sin embargo tales infracciones componen el denominado concurso ideal de delitos, contemplado en el primer inciso del párrafo 1 del art. 71 del mismo código, pues aparece un sólo hecho, representado por las amenazas proferidas ante las menores po las acusadas, apoyándose mutuamente en su acción, para atemorizarlas y arrebatarlas el dinero, regido por un sólo propósito fundamental y junto a la acción y como consecuencia de ella, sugen 4 resultados, integrantes de otros tantos delitos, pues son 4 pesonas que ven amenazada su libertad y vulnerado su patrimonio, sin que sea obstáculo el que se trate de un concurso homogéneo pues el art. 71 no lo excluye y la justicia material aconseja la aplicación de este concepto.

Dice también que los hechos descritos en el apartado 2) son constitutivos de 3 delitos de robo con intimidación en las personas y a los que debe aplizarse también la figura concursal expuesta.

Las 2 primeras procesadas son responsables en concepto de autoras de los 7 delitos, mientras que la 3ª lo es de los 3 del apartado 2).

Sigue diciendo que de acuerdo con los párrafos 2 y 3 del art. 71 las penas que aisladamente contempladas procede imponer por tales infracciones es la de prisión menor en su grado máximo, a partir de la cual se determina la que corresponde a cada una de las procesadas. En la 1ª M.F.J., concurre la agravante de reincidencia del nº 15 del art. 10 del Código Penal, po lo que debe ser condenada a 2 penas de 5 años y 6 meses de prisión menor. En las otras 2 procesadas es de apreciar la atenuante de menor edad del art. 9 nº 3 en relación con el art. 66 todos del Código Penal y determinante de la imposición de 2 penas de 2 meses de arresto mayor a M.P.F.J. y una pena de 2 meses de arresto mayor a M.G.G.

Al ser responsables penalmente también lo son civilmente y se señalan las cantidades a indemnizar a las perjudicadas.

Por último la Sala, hace una consideración sobre las graves penas de 2 penas de 5 años y 6 meses de prisión menor para M.F.J. y entonces dice que ha de estimarse que las penas a imponer a M.F.J., aunque legalmente procedentes, son excesivamente rigurosas y que en lugar de las penas señaladas por la Ley, otra privativa de libertad, de menor duración, cumplirá eficazmente todos los fines de la pena buscados por la Ley, al concurrir razones de equidad, como son la juventud de la procesada, el escaso valor de las cantidades substraídas, la ausencia de empleo de armas u otros objetos peligrosos y la proximidad de fechas en que se realizaron los hechos, aconsejando todo ello a la Sala para hacer uso de la facultad que le otorga el art. 2, párrafo 2º del Código Penal y enviar al Gobierno la correspondiente propuesta de indulto.

La Audiencia Falla que debe condenar y condena a la procesada M.F.J. como autora de los 7 delitos en las condiciones ya indicadas a 2 penas de 5 años y 6 meses de prisión menor; a la procesada M.P.F.J., autora igualmente de los 7 delitos apreciados en relación de concurso ideal a 2 penas de 2 meses de arresto mayor y a la procesada M.G.G., como autora de 3 delitos de robo con intimidación a la pena de 2 meses de arresto mayor y las indemnizaciones correspondientese indicando que la Sala hace uso de la facultad concedida por el art. 2º párrafo 2º del Código Penal y estima las penas para M.F.J. excesivamente rigurosa y piensa que sería la más adecuada la pena de 1 año de prisón menor y en tal sentido y una vez que sea firme la sentencia, elevar al Gobierno la correspondiente comunicación que previene el precepto legal.

El público se reía de las contestaciones de las menores perjudicadas pero lo cierto es que no había causa de risa, sino de verdadera perplejidad, ya que era evidente que a la inseguridad ciudadana ya existente había que añadir el «miedo» de las perjudicadas como demostración palpable no sólo de esa inseguridad, sino inclusive del peligro que se puede correr al reclamar el propio derecho.

M.C.D. 2018

Calle de San Juan

La calle Eras de San Juan

Miranda (S. Moneo). — Esta bonita estampa que nos ofrece la foto de Truchuelo, corresponde a la calle Eras de San Juan del viejo y querido barrio de Aquende.

Esta calle parte de la Plaza del Mercado y es una prolongación de la típica calle de San Juan y la salida a la carretera que conduce a lugares tan sonoros como son La Nave, Suzana, Ayuelas, Montañana, Guinicio y Santa Gadea del Cid. También conduce a la última morada de los mirandeses, es decir, al cementerio municipal, que nos espere por muchos años.

Las casas de la derecha tienen sus fachadas posteriores a la orilla del Ebro y las de la izquierda se asoman al cauce del Oroncillo —hoy tapado— También a la izquierda, se abren las calles del Oroncillo, Romancero y San Lázaro y entre todas forman la asociación que se denomina de las Tres Calles. Siguiendo con la izquierda —hasta ver qué deparan las próximas elecciones— y tenemos que justo donde se encuentra aparcada la furgoneta, se asoma una parte de lo que fuera la iglesia de San Juan, que se dice será recuperada. Al fondo está la preciosa Bolera de Aquende, que aparte de cumplir perfectamente como tal, supone una hermosa zona ajardinada. Bien...

Toda esta zona que estamos describiendo, fue, es y será el escenario de las ferias y mercados mirandeses y de la Feria Mecánica que todos los años se celebra en el mes de Marzo. Y por si todo lo dicho fuera poco, aquí también radica el Conservatorio Municipal de Música y otras actividades culturales, incluidas en las distintas dependencias del Centro Municipal de Cultura y de los centros sociales de las Tres Calles y Casco Viejo. Un trozo de Miranda, de viejo Miranda, que tiene vitalidad propia y que merece ser conocido.

Festival de la Canción del Blusa

Musicales

Decíamos ayer que la Cofradía de San Juan del Monte comenzaría a activar los preparativos para las fiestas de 1986. Y dentro de estas fiestas, la organización del XVIII Festival de la Canción del Blusa, uno de los números de más categoría del programa sanjuanero desde que por la iniciativa de nuestro colega y pariente Féliz Alfonso Moneo Palacio se pusiera en marcha, ahora va a hacer dieciocho años. Cierto que al cabo de los años, al ir el festival a más, los grupos participantes han sido menos, porque no es nada fácil formar un ochote que pueda participar con garantías de éxito. También hay que decir que convendría hacer algunas variaciones respecto a la denominación de los grupos participantes, es decir, que no se empleara el vocablo de ochotes, que si no estamos mal informados, corresponde a una formación de ocho voces graves, porque se da el caso de que también son grupos femeninos los que participan, e incluso mixtos. Por tanto, sería conveniente darles otra denominación.

De cualquier manera, ahora que se comienza a organizar el festival para el presente año, es buena la ocasión para presentar al ochote de la cuadrilla El Escándalo, que más veces ha participado a lo largo de las dieciocho ediciones y que, además, ha conseguido casi la mitad de los títulos de campeones.

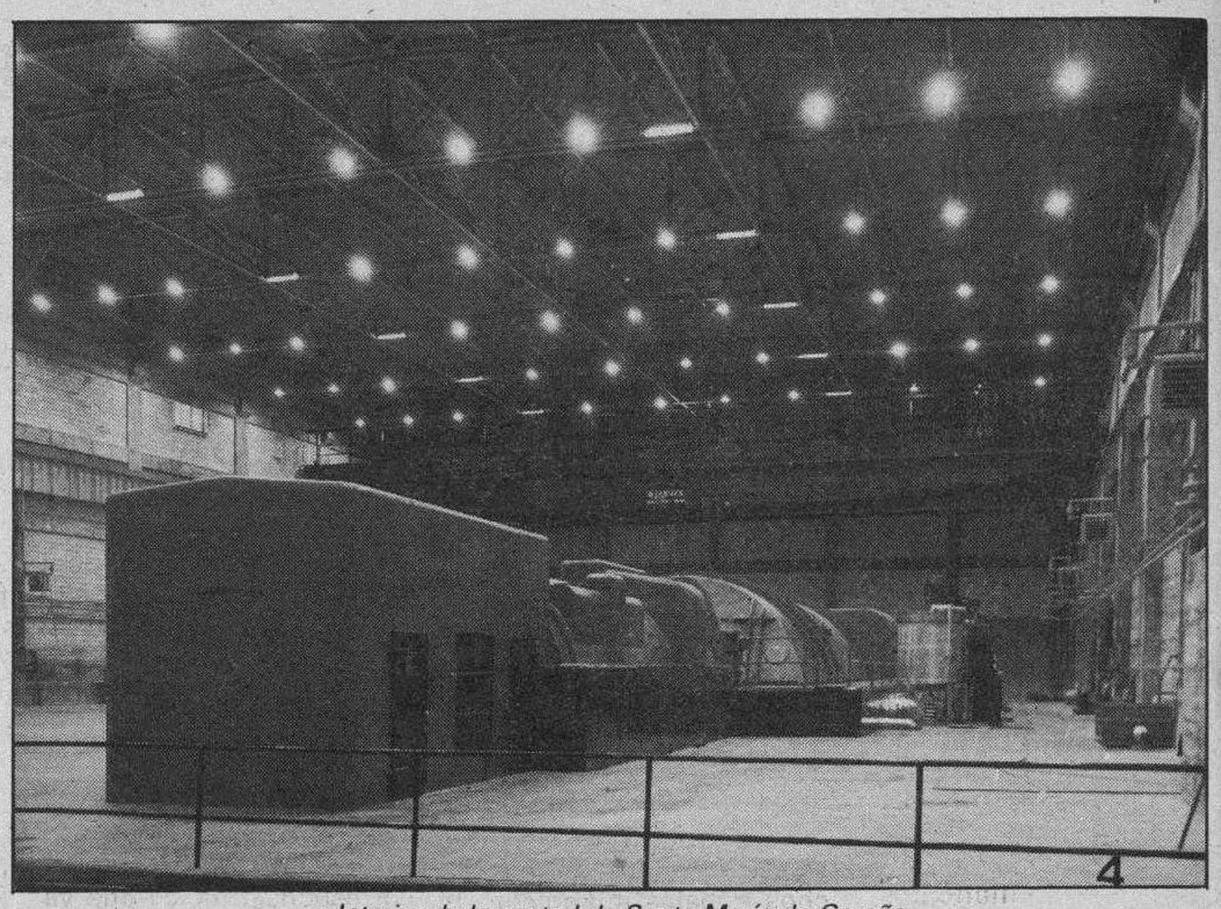

Interior de la central de Santa María de Garoña

Autorizado por el Ministerio de Industria

Ha reanudado su funcionamiento la central nuclear de Santa María de Garoña

En los tres últimos años las inversiones han superado los ocho mil millones de pesetas

Santa María de Garoña (V. R.).- Según fuentes autorizadas de Nuclenor se ha informado a DB que la central de Santa María de Garoña en el Norte de nuestra provincia ha reanudado su actividad productiva tras un paro de seis meses para llevar a cabo una importante revisión general impuesta por las disposiciones vigentes en España relativas a la energía nuclear.

A la vista del informe favorable del Consejo de Seguridad Nuclear el Ministerio de Industria y Energía firmaba la autorización para continuar su funcionamiento la central en la tarde del pasado jueves y horas después se iniciaban todos los preparativos para ayer reiniciar su porducción.

El señor Del Pozo, en representación de Nuclenor informó a nuestro periódico que «los trabajos se han ejecutado con gran minuciosidad y de acuerdo con las normas vigentes para que la central quedase totalmente remozada y casi como una nueva instalación». Hace quince años que entró en servicio y se han efectuado las paradas reglamentarias y habituales en este tipo de instalaciones para llevar adelante ahora la revisión total.

Las inversiones que se han llevado a cabo en los tres últimos años (1983 84 - 85) ascienden a 8.500 millones de pesetas y está previsto un gasto a lo largo del nuevo año de unos tres mil millones más.

El informe del Consejo de Seguridad Nuclear es preceptivo y vinculante y éste ha sido favorable para que el Ministerio de Industria y Energía determinase la autorización de que vuelva a ponerse en funcionamiento.

«Ha quedado la instalación de acuerdo con las exigencias científicas y técnicas de seguridad y funcionamiento del momento actual y se puede afirmar que tiene plenas garantías para su producción sin dificultades ni riesgos durante bastantes años».

En 1984, el rendimiento de Santa María de Garoña era del 83 por ciento y el pasado año, con el paro habido por los trabajos de revisión se redujo a la mitad.

Los datos de producción eléctrica normalizados indican que alcanza los 3.500 millones de kilowatios-hora al año.

La jornada de ayer discurrió con absoluta normalidad y la entrada en servicio se ha realizado de acuerdo con el programa previsto.

En la provincia de Burgos existen siete sistemas acuíferos

Burgos (G.P.G.C.).—El Ministerio de Industria y Energía, a través del Instituto Geológico y Minero, acaba de publicar el Informe de síntesis sobre «Calidad y contaminación de las aguas subterráneas en España». En el informe, que consta de memoria, anejos y planos, se describen los sistemas acuíferos del territorio nacional, sus características, niveles de contaminación y contenidos minerales, así como la utilización de las aguas freáticas y las posibilidades de aprovechamiento en el futuro, destaca el Gabinete de Prensa del Gobierno Civil.

Según el estudio, en la provincia de Burgos hay tres sistemas acuíferos correspondientes a la cuenca del Duero: Terciario detrítico central del Duero; Unidad kárstica del Norte de León, Palencia y Burgos y Unidad kárstica mesozoica del extremo septentrional de la Ibérica. En la cuenca del Ebro se encuentran también las siguientes: Aluvial del Ebro y sus afluentes, Sierra de la Demanada y Cameros, Cretácico y La Lora y del Sinclinal Villarcayo y Paleoceno del Condado de Treviño y mesozoico de la Sierra Cantabria.

La mayor parte de la provincia, por otra parte, está compuesta de materiales mayoritariamente permeables, los que facilita la utilización de las aguas subterráneas que afectan a la provincia.

Composición

El contenido en cloro es normal en el conjunto del territorio burgalés, con intrusión salina en la zona Suroeste y compuestos nitrogenados y retornos de riegos en el Norte, coincidiendo básicamente con la cuenca del Ebro. También se observa un alto índice de nitratos en Lerma, Aranda y cuenca alta del Arlanzón. En el Norte aparecen bicarnonatadas cálcicas y sulfatadas cálcicas y en Aranda, bicarbonatadas cálcicas y bicarbonatadas magnésicas. Los sulfatos se encuentran en Lerma, Aranda y cuenca alta del Arlanzón. Hay sólidos disueltos en Aranda y cuenca alta del Arlanzón.

La utilización actual de las aguas subterráneas se circunscribe a la agricultura, destacando Aranda y Lerma y abastecimiento e industria en puntos aislados de la geografía burgalesa.

Para llevar a cabo este estudio se han utilizado tres sondeos en la zona de Aranda, tres en Lema y su comarca y dos en los alrededores de Burgos capital.

M.C.D. 2018

Las fiestas navideñas en Villadiego

Villadiego (V. M.).Entre esa hermosa mezcla de frío y calor, de hogar y de expansión, de actos religiosos y diversiones populares, se celebraron las tradicionales, fiestas de Navidad en Villadiego.

Con gentileza abrió sus puertas, la Coral Hispana, que el día 21 de Diciembre nos cantó bellamente la misa en la parroquia de San Lorenzo, teminando luego con un magnífico concierto.

Martes, 24, tradicional misa del Gallo, ofrenda de pastores y hermosos villancicos, estuvo muy concurrida; 31, alegre despedida del año con mucha animación, y una gran traca. Miércoles, Año Nuevo, gran concurso de Belenes. Domingo, día cinco, a las diecinueve horas tuvo lugar la entrañable Cabalgata de los Reyes Magos. A la llegada de éstos a la plaza, don Virgilio nos ofreció una hermosa poesía titulada «A los niños de Villadiego en la noche de Reyes», lo primero, la adoración del Niño, después, unas bellas danzas burgalesas y a continuación, el reparto de regalos por los Reyes y la gozosa e invariable alegría de los pequeños. Así se cerró este acto siempre tan emotivo y gozoso.

En la festividad de los Santos Reyes, destacó la celebración del XIII Festival de villancicos, tomando parte varios coros locales y comarcales, en el acto se dieron los premios a los belenes seleccionados y a muchos trabajos infantiles, tras el fallo del jurado y el premio a los que participaron en dicno festival, éstos fueron obsequiados con un refrigerio.

¡Bien por los jóvenes de Villadiego, organizadores del reseñado programa y gracias a todos los colaboradores.

Paz y amor fueron las notas que pusieron el broche de oro a estas tan entrañables fiestas.

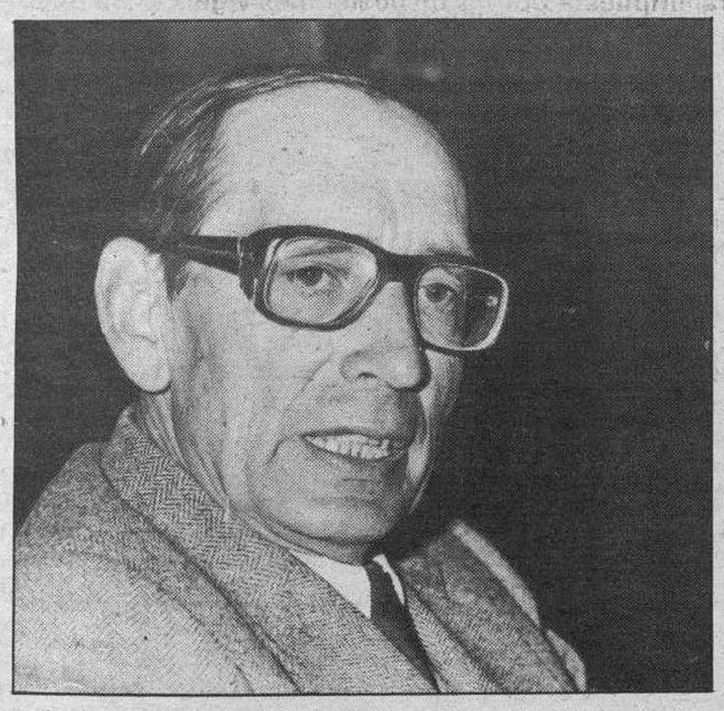

Miguel Delibes

«El amor que siento por Sedano ocupa un lugar destacado en mi vida»

Cariñosas manifestaciones hacia Burgos de Miguel Delibes

Burgos (DB).- A través del centro regional de Radio Nacional de España de Castilla y León en Burgos, en la mañana de ayer se emitió un porgrama especial dedicado al escritor Miguel Delibes, que ha sido elegido el literato más popular de la Comunidad castellano-leonesa. Con el equipo del citado centro emisor y su director a la cabeza intervino también el director de Diario de Burgos.

En las preguntas formuladas por Vicente Ruiz de Mencía, Miguel Delibes tuvo frases de gran cariño y afecto para Burgos y destacó sobre todo, su vinculación con Sedano, sus peripecias de años jóvenes para ir al encuentro de la que entonces era su novia en Sedano, utilizando para ello una bicicleta y recorriendo muchos kilómetros. «Mi amor por ese pueblo y esa tierra ocupa un lugar destacado en mi vida», dijo.

Miguel Delibes anunció también, respondiendo a otra pregunta que para Septiembre parece probable que sea estrenada en teatro su novela de 1959 «La hoja roja» para lo cual cuenta con el entusiasmo de Juan Seoane y Manuel Collado como director. «El problema ahora es encontrar actores adecuados a la adaptación que ya he escrito».

El alcalde cesa a la portavoz socialista como miembro de la Comisión de gobierno

También ha sido cesado el delegado de Barrios

Aranda de Duero (Mery Varona). — El alcalde dio a conocer ayer el cese de la portavoz socialista, Leonisa Ull, como miembro de la Comisión de gobierno, en la que era el único representante de este grupo. El decreto comunicando el cese lleva fecha de 9 de Enero, aunque se comunicó ayer tanto a la interesada como a la opinión pública. Las razones de la decisión del alcalde eran explicadas por éste indicando que su nombramiento fue una deferencia hacia el grupo socialista pero que desde entonces había sido escasa la asistencia de la Sra. Ull a las sesiones de la Comisión de gobierno, e igualmente escasa su aportación. Sin embargo, el alcalde consideraba que las críticas vertidas por la portavoz socialista al presupuesto municipal, al alcalde y al Grupo popular, habían sido intolerables. Como se recordará, en el Pleno del lunes en el que se aprobaron los presupuestos, el grupo socialista acusó al grupo de gobierno de no haber facilitado la totalidad de la domcumentación y al Grupo Popular de ceder el poder en beneficio del centrista, después de que varias interpelaciones de Leoncio Illera dirigidas al alcalde fueran respondidas por miembros del grupo centrista.

Reacción de Leonisa Ull

Leonisa Ull conoció la noticia de su cese a última hora de la mañana de ayer. En declaraciones a esta corresponsal indicó que ya se esperaba esta medida. «Soy consciente de resultar incómoda al grupo de gobierno porque no soy una gatita que asiente y se calla» dijo la Sra. Ull «pero tampoco ahora van a conseguir callar mi boca ni impedir mi decisión de trabajar para los arandinos. Tanto mi cese como el de José María Rojas demuestran muy claramente que el grupo de gobierno formado por AP y CDS no consideran conveniente que se saquen a la luz determinados temas ni se hagan algunas preguntas».

En relación a las razones dadas por el alcalde sobre la escasa asistencia de la portavoz socialista a las sesiones de la Comisión de gobierno, indicaba la Sra. Ull que ella no había faltado «ni un día más de lo que ha faltado el presidente con ser el presidente, y siempre que he estado ausente ha sido por atender otro quehacer político. Nunca me he quedado en casa o me he ido a tomar vinos».

También ha sido cesado el delegado de Barrios

También se supo ayer el cese del delegado de Barrios, concejal socialista José María Rojas. Las razones aducidas por el alcalde en este caso, se fundamentan en su desacuerdo con las funciones que desempeñaba el delegado así como por las sucesivas interpelaciones formuladas por José María Rojas al alcalde en los últimos Plenos municipales. Porfirio Abad indicaba que, aunque la decisión estaba tomada tiempo atrás, había preferido esperar a la aprobación de los presupuestos.

El concejal cesado rehusó cualquier declaración hacia tanto hubiera tratado el asunto con el grupo de concejales del PSOE, si bien había anunciado tiempo atrás su propósito de dimitir ya que no encontraba en la Alcaldía suficiente respaldo a sus propuestas.

El grupo socialista anunció a primeras horas de la tarde la convocatoria de una rueda de Prensa que se celebrará en la próxima semana y en la que analizarán las decisiones de la Alcaldía, que han marginado prácticamente a los concejales socialistas de cualquier responsabilidad municipal, ya que sólo Antonio Ródenas permanece como delegado de cementerio.

En cuanto a nuevos nombramientos, el alcalde declaró que en adelante asumiría él mismo las relaciones con los barrios. Respecto al nuevo miembro de la Comisión de gobierno declinó mayor información aunque aseguró que ya tenía tomada la decisión. Se recuerda, no obstante, que el concejal aliancista Emilio Gil aspira a este puesto desde hace tiempo.

La Comisión de gobierno está formada actualmente por tres concejales del Grupo Popular, Tomás Estaún, Saturnino del Canto y Angel Guerra, tres del centrista, Evaristo Camarero, Ricardo garcía y Claudio Santibáñez, bajo la presidencia del alcalde. Además de la vacante dejada por Leonisa Ull, próximamente habrá de cubrirse la que deja Tomás Estaún que se traslada a valladolid por motivos de trabajo.

Solemne inauguración de la parroquia de San José

Para las 5 de esta tarde se anuncia el comienzo de los actos de inauguración de la nueva parroquia de San José, situada en el Polígono Residencial. A la bendición del templo seguirá una misa concelebrada que contará con la presencia del arzobispo de Burgos, Dr. D. Teodoro Cardenal, y representantes de las parroquias y centros religiosos de Aranda y la comarca.

Se espera, asimismo, una nutrida representación oficial tanto de la Administración regional como de la Diputación y, por supuesto, de las autoridades locales.

Los cantos litúrgicos correrán a cargo del Orfeón Arandino Corazón de María.

Se aprobaron los estatutos del Hospital de los Santos Reyes

En pleno del Patronato del Hospital de los Santos Reyes, celebrado en la noche del día 9, quedaron por fin aprobados los estatutos del centro. Las nuevas normas habían sido consensuadas por el equipo de Gobierno y se aprobaron punto por punto, sin que se alcanzara la total unanimidad. El grupo comunista se opuso en algunas cuestiones y el socialista se abstuvo en otras.

Aunque será preciso tratar más detalladamente sobre este importante acuerdo, hay que significar que, en principio, se ha acordado que las sesiones de pleno ordinario sean públicas y privadas las que tengan caracter extraordinario.

La decisión es un tanto aleatoria puesto que es potestad del alcalde decidir que sesiones son ordinarias y cuales extraordinarias.

Controversia sobre las titulaciones médicas

Una cierta controversia de fondo se ha suscitado en los últimos días a propósito de las titulaciones académicas del anterior director del Hospital de los Santos Reyes. La nota publicitaria insertada en DB por el Dr. Valverde el día 7, fue contestada el jueves en estas mismas páginas por el Colegio Oficial de Médicos, indicando, entre otras cosas, que en el mismo no constan los titulares de especialista que declaraba el Dr. Valverde en el mencionado anuncio. La controversia tiene mayor trascendencia si se considera que el ex-director ha sido contratado por el Ayuntamiento como patrono del Hospital (en la primera oportunidad en el año 1974 y posteriormente en 1980) y que el médico es jefe del servicio de Cirugía y Traumatología del Hospital.

Consultado una vez más el alcalde sobre los títulos acreditados en el Patronato, Porfirio Abad respondía ayer que Antonio Valverde le había asegurado que disponía de una carta del Ministerio de Educación y Ciencia de fecha 14 de Diciembre de 1985, en la uqe le comunicaba la convalidación del título de Traumatología y Ortopedia. Añadía el Sr. Abad que, puesto que no ha visto tal titulación, ignoraba la fecha en que podía haber sido expedido. Antonio Valverde, según añadía el alcalde, se encontraba ayer en Granada solicitando el tantas veces mencionado título de Traumatología. La titulación de Medicina y Cirugía General del D. Valverde, que consta en el Patronato, fue expedida por la Facultad de Granada el 18 de Marzo de 1975, meses después de que estuviera pretando servicios en el centro hospitalario arandino.

En Oquillas se produjo un accidente de circulación en el que chocaron dos vehículos, a causa de la niebla y del hielo. El automóvil quedó prácticamente destrozado. — (F. Lara).

Farmacia de guardia

Dª Rosario Berdugo, Av da. Castilla, 54.

Radiocadena Aranda

6,05 Tiempos Nuevos; 8,00 España a las 8; 8,30 Minusval 2000; 9,05 Aranda fin de semana; 10,30 El éxito por el esfuerzo; 11,05 La gotera del asfalto; 12,05 Lotería Nacional; 12,30 La gotera del asfalto; 13,05 En clave de fiesta; 13,30 Aranda fin de semana; 14,00 Diario de la tarde; 14,30 Aranda fin de semana; 15,05 Fiesta; 16,05 Divertimento; 18,05 Punto a punto baloncesto; 20,00 La hora deportiva; 21,05 Barra libre; 24,00 24 horas; 00,30 El pupitre loco; 03,05 Más tutti frutti.

M.C.D. 2018

Crónica política

Cuatro bombas noticiosas

Lorenzo Contreras

Las noticias se han acumulado en pocas horas. Ruiz Mateos ha visto decretada su prisión atenuada por la sección primera de la Audiencia nacional. El presidente de esta instancia, señor Mendizábal Allende, ha sido destituído y reemplazado por Gonzalo de la Concha. Francisco Fernández Ordóñez, poco antes de emprender un viaje a Iberoamérica, ha citado a los embajadores árabes para comunicarles la firmeza del propósito español de establecer relaciones diplomáticas con Israel. Finalmente Juan Redeo Guzmán Uribe, directivo del Athletic de Bilbao, ha sido liberado por los Grupos de Operaciones Especiales de la Policía Nacional (GEO), de una manera absolutamente limpia y sin tener que disparar un solo tiro.

¿Qué ha ocurrido en definitiva?

En primer lugar, que la Audiencia Nacional no es el juez Lerga y no ha podido mantener ni un minuto más, a partir del próximo lunes, la prisión de Ruiz Mateos, a la vista de los motivos por los que las autoridades alemanas concedieron la extradición del empresario jerezano. Lo cual no significa que esa libertad sea perfecta, como pretendía la defensa del detenido, sino que toda la forma de un arresto domiciliario con dos condiciones de dudosa legalidad, e incluso constitucionalidad: que pague a sus propios carceleros —en este caso los Policías encargados de su vigilancia— y que sólo haga declaraciones públicas con permiso del juez, con lo cual el juez Lerga se convierte de hecho en encargado de su censura, contra todo lo que prescribe el artículo 20 de la Constitución. El caso de Mendizábal, presidente de la Audiencia Nacional es un inesperado suceso, no abonado por su historial democrático durante la transición política, ni avalado por su edad ni por su falta de competencia. El cese, salvo que responda a convenios íntimos no llegados a conocimientos del observador político tiene aire de gusto por el cambio sin más, ya que al señor Mendizábal le sustituirá un magistrado perteneciente a la órbita de su estilo y pensamiento, concretamente el ya citado Gonzalo de la cita de Fernández Ordóñez a los embajadores árabes en Madrid para comunicarles que España tiene firme propósito de reconocer a Israel durante el primer semestre del año, es una muestra de energía y de sagacidad. Energía porque nuestras autoridades dan prueba de no aceptar el condicionamiento árabe que limita de manera inadmisible nuestro horizonte diplomático. Sagacidad porque el ministro español de Asuntos Exteriores ha hecho una inteligente fuga hacia adelante, al menos en el sentido de anticiparse con sus palabras a la presión que presumiblemente ejercerá sobre la diplomacia española una delegación de la Liga Arabe, cuya visita a Madrid está ya anunciada.

La puesta en libertad, por la Policía Nacional, de Juan Pedro Guzmán Uribe, demuestra que ser directivo del histórico Athletic de Bilbao y estar cercano al PNV tiene en Euskadi un valor especial. Los «GEOS» han sido debidamente informados del lugar donde Guzmán se encontraba cautivo y han actuado con su conocida eficacia, aunque esta vez sin tiros.

Para ETA militar, la operación representa un notable revés por las detenciones de militantes suyos y por la pérdida del rescate. Se repite lo que ya le aconteciera a ETA político-militar con Saturnino Orbegozo.

Aquella liberación, hace ya tres años, fue producto del azar. La de Guzmán huele a delación oportuna o solidaridad social con una personalidad próxima al nacionalismo.

Hoy se reunirá con Amintore Fanfani

Peces Barba visita oficialmente Italia

Madrid (Efe). — El presidente del Congreso de los Diputados, Gregorio Peces Barba, inició ayer una visita a Italia, de una semana de duración, invitado por el presidente del Senado italiano Amintore Fanfani.

Peces Barba mantendrá sendas reuniones de trabajo con el propio Fanfani y con la presidenta de la Cámara italiana de Diputados, Nilde Jotti.

El presidente del Congreso se entrevistará con los presidentes de comisiones y de los distintos grupos parlamentarios italianos, el próximo miércoles.

Está previsto que Peces-Barba sea recibido en audiencia por el presidente de la República Italiana, Francesco Cossiga, en la mañana del jueves día 16.

El presidente del Congreso de los Diputados tendrá una entrevista con el ministro de Cultura italiano, Antonio Gullotti.

El viaje del presidente del Congreso a Italia incluye también una faceta cultural y universitaria, ya que Gregorio Peces Barba ha sido invitado a pronunciar dos conferencias.

Sin disparar un solo tiro

Juan Pedro Guzmán, liberado por los GEOS

La operación se califica como una de las mayores efectuada hasta la fecha

Madrid (agencias). — Los Grupos Especiales de Operaciones de la Policía Nacional liberó ayer por la madrugada al industrial y directivo del Athletic Club de Bilbao, Juan Pedro Guzmán, secuestrado desde el pasado día 30 de Diciembre, y detuvo a los tres miembros del comando de ETA militar que le retenían en una de las llamadas «cárceles del pueblo» de Basauri. Además veintitrés personas fueron detenidas (cinco de ellas pertenecientes a Euskadiko Ezkerra fueron liberadas posteriormente) en el transcurso de la operación, y ha sido incautado cuantioso armamento.

Sobre las cuatro y media de la madrugada, una dotación de los GEO localizó una lonja en Basauri donde se sospechaba pudiera encontrarse el industrial vizcaíno, pues en la zona apareció su propio automóvil, que los secuestradores utilizaron. La Policía rodeó el local y mantuvo una negociación con los tres miembros de ETA-m quienes, al advertir la presencia de la Policía, habían empuñado las armas con intención de defenderse. Sin embargo, sobre las cinco de la madrugada los secuestradores accedieron a rendirse y entregaron las armas sin que se produjera un solo disparo.

Los tres miembros «liberados» de ETA militar son, José María Gastelumendi Uribarren (a) «Txirrita», responsable del comando; Manuel Azkarate Ramos y Joaquín Uraín Larrañaga.

El mismo Juan Pedro Guzmán declararía posteriormente que el momento en que más miedo sintió fue cuando los secuestradores cogieron sus armas con intención de defenderse.

La Policía trasladó al industrial a las dependencias de la Jefatura Superior para prestar declaración y reunirse con algunos de sus hermanos. De allí, Guzmán se trasladó a su domicilio donde, algo cansado y con barba, contó a los periodistas pequeños detalles de su cautiverio; aseguró que los secuestradores le trataron con corrección. Su esposa, Soledad Azqueta, resaltó en pocas palabras su felicidad por tener a su marido en casa. Juan Pedro Guzmán expresó su deseo de reanudar en los próximos días su vida normal.

La operación policial se había iniciado hace días; a Bilbao se trasladó el director general de Seguridad del Estado, Julián San Cristóbal, quien coordinó el rescate junto con el director general de Policía, Rafael del Río. Los GEOS negociaron la rendición de los terroristas ante la imposibilidad de entrar por sorpresa en el lugar donde Juan Pedro Guzmán estaba retenido. Tras media hora de conversación, el comandante de la unidad logró que los integrantes del comando de ETA se rindiese sin oponer resistencia ni disparar un solo tiro.

Los terroristas tenían preparadas tres fotografías de Guzmán, con la ikurriña al fondo, para enviar a la familia. Se asegura que pensaban pedir un rescate de 500 a 800 millones de pesetas.

La Jefatura informó en una nota que el lugar donde el industrial estuvo secuestrado sirvió también para ocultar a Ryan —ingeniero de Lemóniz— y Liperheide.

El director general de Seguridad informó que los tres secuestradores forman parte del comando Vizcaya de ETA militar. Aunque aseguró que todavía no puede facilitarse su identidad porque la investigación continúa y se les interrogaba a primera hora de la mañana, explicó que eran miembros «liberados» de la organización. Dijo que el comando Vizcaya estaba dividido en dos grupos de tres personas. El responsable del otro grupo, Félix Zabarte Jainaga, fue detenido en Junio y desarticulada la infraestructura de apoyo, pero tanto sus otros dos integrantes como el segundo grupo lograron huir.

En la nota oficial se especifica que han sido detenidas, en la misma operación, una veintena de personas en distintos puntos de Vizcaya. El armamento incautado en el local donde estuvo retenido Guzmán y otro situado en la localidad de Sondica se compone de cinco fusiles de asalto CETME, tres metralletas, un fusil ametrallador Kalasnikov, un rifle con mira telescópica y cinco pistolas. Había, además, un lanzagranadas, tres granadas anti-carro, nueve de fusil, 24 granadas de mano y una cantidad grande de explosivo goma-2. Los terroristas disponían de 1.725 cartuchos, ocho cargadores de metralleta, cinco de CETME, material para la activación de explosivo, cebos, detonadores, mechas, etc. Disponían además de aparatos barredores de frecuencia, chalecos anti-balas, documentos de identidad, de conducir, pasaportes falsos. Asimismo, la nota indica que como resultado del servicio han sido descubiertas varias acciones terroristas en proyecto contra miembros de las Fuerzas Armadas y centros oficiales.

A los etarras detenidos se les acusa de varias acciones, como la colocación de un coche bomba que hizo explosión al paso de un convoy militar en Erletxes en 1984, muriendo dos militares y un civil y resultando heridas trece personas, la mayoría soldados.

El armamento incautado es parte de un arsenal mayor, diseminado en distintos puntos de Vizcaya, según fuentes de la Policía, que añadieron que la operación de ayer es una de las mayores llevada a cabo hasta ahora y que no se facilitaba la identidad de los detenidos para no poner alerta a posibles colaboradores de ETA.

Detenciones

Veintitrés personas, cinco de ellas militantes de Euskadiko Ezkerra, han sido detenidas en distintas localidades de Vizcaya, en el transcurso de la operación policial para liberar a Juan Pedro Guzmán.

En Munguía fue detenido por miembros de los GEO, el concejal de Euskadiko Ezkerra, Gorka Lopategi, su hermana y un cuñado.

La detención de Gorka Lopategi se produjo, según narró un vecino del concejal, después de que los GEO derribasen, con una pequeña carga explosiva, la puerta de su vivienda y comprobasen que no había nadie en su interior en ese momento.

José Luis Bilbao Beitia, también concejal de EE en Sopelana, fue detenido en esta localidad junto con su esposa, Ana Teresa Olalla. La Policía detuvo asimismo en esta población a Juan Luis Loizaga.

En Basauri, además de a los tres secuestradores, la Policía detuvo a los hermanos Iñaki y José Antonio Usaola Amarica y a la mujer de este último, María del Carmen Pérez Bilbao.

En Plencia fueron arrestados los hermanos Pedro y Ricardo Tellechea y José Ignacio Alvarez; en Algorta-Getxo, Goyo Aldana y su esposa y en Lejona, Ander Velado y su mujer, cuyas filiaciones se desconocen por el momento.

Los cinco militantes de Euskadiko Ezkerra han sido puestos en libertad sin cargos.

Fuentes de Euskadiko Ezkerra confirmaron la puesta en libertad de sus cinco militantes que habían sido detenidos en Sopelana y Mungía.

Se trataba del concejal de EE en Munguía Gorka Lopategi, su hermana y su cuñado, del concejal del mismo partido en Sopelana, José Luis Bilbao Beitia y su esposa, Ana Teresa Olarra.

Unánime satisfacción

Desde el Gobierno autónomo hasta el capitán del Athletic de Bilbao se extiende el amplio abanico de reacciones de satisfacción por la liberación de Juan Pedro Guzmán, expresadas por instituciones, partidos y grupos sociales.

Todos los partidos con representación parlamentaria, a excepción de Herri Batasuna, han difundido, en boca de sus más destacados líderes, comunicados de júbilo por el desenlace del secuestro. Los testimonios de alegría se han hecho extensivos a diversas agrupaciones empresariales y sindicales vascas.

El Gobierno vasco hizo saber su «enorme satisfacción», felicitándose por «el éxito de la operación» y reiterando su llamamiento al cese de la violencia.

José Antonio Ardanza llamó por teléfono a Guzmán, poco después de concluir el secuestro, le dio la enhorabuena y se congratuló de la forma en que se había producido el rescate.

El delegado del Gobierno en el País Vasco, Ramón Jáuregui, anunció su alegría por la liberación y elogió el papel desempeñado por las Fuerzas de Seguridad del Estado.

Los partidos políticos de ámbito nacional coincidieron en felicitar también a las Fuerzas de Seguridad del Estado.

Alianza Popular, en un comunicado redactado personalmente por su presidente, Manuel Fraga, relacionó el secuestro y la utilización del caso Zabalza por «quienes apoyan al terrorismo».

El Partido Demócrata Popular (PDP) de Oscar Alzaga expresó que la acción policial «además de conseguir el objetivo básico de liberar a Guzmán, se llevó a cabo de forma incruenta, demostrando que la lucha antiterrorista puede ser eficaz y respetuosa con la Ley y el derecho al mismo tiempo».

El Partido Reformista Democrático (PRD) de Miguel Roca testimonió su satisfacción por la liberación y felicitó a las FSE por su éxito, «que es también el del pueblo vasco y de la colaboración ciudadana como medio eficaz de lucha contra el terrorismo».

Los testimonios de unánime satisfacción llegaron asimismo desde la sede de la Confederación de Empresarios Vascos.

En la sede del Athletic de Bilbao, de cuya directiva forma parte Juan Pedro Guzmán, se recibió con júbilo la noticia de la liberación, pedida insistentemente desde el club bilbaíno.

El desenlace del secuestro de Juan Pedro Guzmán ha venido acompañado de una «oleada de detenciones de ciudadanos vascos y valoraciones apologéticas a la actuación de las Fuerzas de Seguridad del Estado», opina la coalición HB.

En un comunicado se señala que HB no puede unir su valoración «a las de García Damborenea, San Cristóbal, Fraga Iribarne o a la de los mandos policiales, por razones de estricta ética política».

Herri Batasuna desautoriza en el comunicado «a quienes defienden leyes que conducen a «secuestros» legales, que casi a diario se practican en toda la geografía de Euskadi Sur, contra ciudadanos vascos».

En distintos lugares de Vizcaya fueron detenidas 23 personas —cinco miembros de EE, luego liberados—

M.C.D. 2018

Consejo de ministros

La mayoría de las pensiones subirán más del 8 por 100

Este mismo mes será aprobada la ley que regule la televisión privada

El Consejo de ministros aprobó la revalorización de las pensiones en porcentajes que, para la inmensa mayoría de los casi cinco millones de afectados, superarán el 8 por 100. Un 8 por 100 es el incremento de los precios al consumo previsto por el Gobierno para el año 1986. A la rueda de Prensa posterior al Consejo acudió el ministro de Trabajo, Joaquín Almunia, quien explicó que con esta revalorización se va cumpliendo el propósito gubernamental de ir acercando las pensiones mínimas al salario mínimo profesional.

El incremento mayor se da en el caso de las pensiones mínimas con cónyuge a cargo del pensionista, que suben un 11 por 100. Pasarán de las 29.000 pesetas actuales a 32.500.

En el caso de pensiones mínimas sin cónyuge a cargo del pensionista, la subida es de un 8,45 por 100. Pasa de las 27.490 pesetas actuales a 29.800.

En conjunto, los incrementos de las pensiones hasta las 80.000 pesetas, que representan el 94,45 por 100 de todos los pensionistas, el aumento será igual o superior al 8 por 100.

En la rueda de Prensa posterior al Consejo, el portavoz del Gobierno y ministro de Cultura, Javier Solana, dijo que «el Gobierno tiene la voluntad de aprobar la ley que regula la televisión privada en este mes de Enero».

«De este modo —añadió Solana—, podría entrar en las Cortes para Febrero», mes en el que se reanuda la actividad normal en el Parlamento.

Solana aseguró que la aprobación de la ley no estará condicionada «en ningún extremo» por el desarrollo de las conversaciones que actualmente se mantienen con el Grupo Popular para la reforma del Estatuto de Radiotelevisión.

El portavoz reiteró el propósito del Gobierno de establecer relaciones con Israel «antes de que acabe la legislatura y, probablemente, en la primera mitad del presente año» y de resolver la situación de los miembros de la UMD «seguramente después del referéndum» sobre la OTAN.

El Consejo aprobó hoy también el Reglamento de régimen disciplinario para los funcionarios de la Administración del Estado.

El Gobierno dio el visto bueno a un Real decreto por el que se adoptan las medidas provisionales para la adaptación del seguro obligatorio de automóviles a la legislación comunitaria, con lo que se introduce un seguro de responsabilidad civil que extiende su cobertura a los países de la CEE.

Además, aprobó un Real decreto sobre cotización a la formación profesional, cuyo tipo para 1986 será del 0,7 por 100, del que el 0,6 por 100 correrá a cargo de la empresa y el 0,1 restante a cargo del trabajador.

Revalorización de pensiones

El ministro de Trabajo y Seguridad Social dijo en rueda de Prensa tras el Consejo de ministros, que la revalorización de las pensiones se acerca cada vez más al salario mínimo interprofesional, con jubilación mínima para mayores de 65 años de 32.560 pesetas mensuales.

Estas 32.560 pesetas mensuales serán, según el ministro, para beneficios con cónyuge a su cargo, lo que supone un incremento del 11 por 100. Los pensionistas mayores de 65 años, sin cónyuge a cargo, cobrarán 29.800 pesetas, lo que significa un incremento del 8,45 por 100.

Las pensiones mínimas con cónyuge a cargo garantizadas, se incrementan en un 11 por 100, tres puntos por encima de la inflación prevista. Se mantienen dos tipos de pensiones mínimas garantizadas: una para caso de beneficiario con cónyuge a cargo y otras sin cónyuge.

En el primer caso se entiende que el cónyuge este viviendo con el beneficiario y dependa económicamente del mismo y no perciba otros ingresos o rentas de capital por encima de las 500.000 pesetas anuales.

Las grandes invalideces tendrán un incremento del 50 por 100 y sus beneficiarios con cónyuge a su cargo, dijo el ministro, cobrarán 48.660 pesetas, y sin cónyuge 44.700.

Aquellas pensiones cuya cuantía este situada entre el mínimo y hasta 37.170 pesetas mensuales tendrán un incremento de un 8,3 por 100 y hasta las 80.000 pesetas mensuales se mantiene el poder adquisitivo incrementándolas en un 8 por 100, según lo previsto por el Gobierno en cuanto a inflación para 1986.

El resto de los pensionistas que perciban pensiones superiores a las 80.000 pesetas verán incrementadas sus pensiones en 4.000 pesetas mensuales, sin que se superen en ningún caso el tope de las 187.950 pesetas.

Dijo Almunia que la presente revalorización será aplicable a los pensionistas anteriores al primero de Agosto de 1985 y los posteriores que hayan optado por la antigua legislación.

Los pensionistas que hayan optado, dijo el ministro, a las pensiones según la Ley de Medidas Urgentes de Racionalización de la estructura y Acción Protectora de la Seguridad Social (en vigor desde primeros de Agosto de 1985), tienen garantizada la revalorización automática según el Indice de Precios al Consumo (IPC) previsto por el Gobierno para 1986, es decir, el 8 por 100.

Según el ministro esta es la primera vez que, desde hace tres años, las pensiones se acercan al salario mínimo interprofesional, punto al que desea llegar el Gobierno y que, hace tres años era de un 71 por 100 y ha pasado a ser del 81,10 por 100.

Existen pensiones fuera de la Seguridad Social, cuyas cuantías mínimas para invalidez, establecidas en la Ley de Integración Social de los Minusválidos, quedan revalorizadas en 14.000 pesetas mensuales, más dos pagas extraordinarias.

Este subsidio reconoce a aquellos minusválidos mayores de edad que, por la gravedad de su minusvalía no puedan obtener empleo. El subsidio para la ayuda a una tercera persona que atienda al minusválido aumenta a 7.000 pesetas, con 3.500 pesetas para gastos de movilidad y transporte.

Las pensiones del seguro obligatorio de vejez e invalidez (SOVI), hoy extinguido, cobrarán este año 22.035 pesetas al mes en caso de vejez e invalidez, y 18.825 para pensionistas de viudedad con 65 ó más años y 16.080 pesetas para menores de 65 años.

Nombramientos

El Consejo ha nombrado a Gil Carlos Rodríguez Iglesias como juez permanente español en el Tribunal de Justicia de las Comunidades Europeas. Asimismo, Fernando Méndez Laite ha sido nombrado director del Instituto Nacional de Cinematografía, cargo en el que sucede a Pilar Miró.

Antonio Oyarzábal es el nuevo director general de Cooperación Técnica Internacional.

Clases pensión	Con cónyuge a cargo ptas/mes	Sin cónyuge a cargo ptas/mes
JUBILACION		
Titular con 65 años	32.560	29.800
Titular menor 65 años	28.500	26.000
INVALIDEZ PERMANENTE		
Gran invalidez con incremento 50%	48.660	44.700
Absoluta	32.560	29.800
Total: titular con 65 años	32.560	29.800
Parcial del Régimen accidentes de trabajo: Titular con 65 años	28.500	26.000
VIUDEDAD		
Titular con 65 años	—	22.700
Titular menor de 65 años	—	19.600
Orfandad	—	8.800
EN FAVOR DE FAMILIARES		
Por beneficiario	—	8.800
Si no existe viuda ni huérfano pensionistas:	—	
— Un sólo beneficiario, con 65 años	—	22.700
— Un sólo beneficiario, menor 65 años		19.600
Sudsidios de invalidez provisional y larga enfermendad	24.000	22.100

Nuevas medidas de Seguridad en el Ministerio de Defensa

Madrid (Europa Press). — El Ministerio de Defensa ha instalado en los diversos accesos a las dependencias de su sede central un sistema electrónico de seguridad que a partir de ahora permitirá conectar y analizar instantáneamente la naturaleza de cualquier objeto que pueda infundir sospechas.

Paralelamente, otro dispositivo controlará la entrada y salida de personas en el edificio, así como el tiempo de permanencia en el mismo.

El personal destinado en el Departamento ha sido provisto de una tarjeta personal de identificación para acceder normalmente a su puesto de trabajo.

Plácido Domingo volverá a cantar en Marzo, tras recuperarse de su operación

Barcelona (Efe). — El tenor Plácido Domingo afirmó ayer en rueda de Prensa que se encuentra bien y que espera no tener que repetir la experiencia de pasar por un quirófano.

El famoso cantante de ópera español fue operado el miércoles pasado de dos hernias en la Clínica Dexeus de Barcelona. Esta era la primera vez que Plácido Domingo se sometía a una intervención quirúrgica.

El cantante, que agradeció «en voz baja para no hacer esfuerzos», el interés que los medios de comunicación habían demostrado por su estado, dijo que «espero poder empezar a cantar el próximo mes de Marzo y, mientras tanto, me dedicaré a descansar y recuperarme en Barcelona».

«Aprovecharé este descanso forzoso —añadió— para dedicarme a mi afición preferida, que es estar con mi familia y mis amigos, con los que por cuestiones de trabajo no puedo permanecer todo el tiempo que quisiera».

Anunció que «el doctor Piera me ha dicho que debo cuidarme para evitar que las hernias se me repitan y estoy dispuesto a hacer todo lo que manden para que esto no vuelva a repetirse».

El tenor confesó haber experimentado «cierto temor, que superé en seguida, en el momento de entrar en el quirófano, pese a que sabía que estaba en buenas manos».

La operación, realizada con anestesia epidural para evitar lesiones en las cuerdas bucales por la intubación, fue vivida por el cantante, según su propio relato, en tres fases.

«Al principio —explicó—, estaba profundamente dormido. Luego me desperté algo atolondrado haciendo preguntas poco coordinadas y, después, en la tercera fase, estaba totalmente despierto y hablaba con el médico sobre lo que me estaba haciendo».

«Quiero señalar —agregó—, que la atención que he recibido en la Clínica Dexeus ha sido muy humana y que me he encontrado en todo momento rodeado de un equipo que me ha dado un calor familiar que no he visto en otras clínicas del Mundo».

Plácido Domingo negó que los esfuerzos que realizó en Méjico tras el último terremoto, cuando colaboró en labores de salvamento y desescombro, hubiera sido una de las causas de su dolencia y remarcó que «mucho antes ya había sentido molestias».

El cantante confirmó que tenía previsto continuar en Febrero el rodaje de la película «Otello» si se encontraba lo suficientemente bien, «ya que —dijo— las escenas que me quedan son poco violentas».

El doctor Piera, que llevó a cabo la operación de hernia del cantante y que estuvo junto al paciente durante el encuentro con la Prensa, destacó que la evolución del tenor había sido muy buena y que los resultados estaban a la vista.

En principio, según el doctor Piera, el cantante permanecerá ingresado en la clínica hasta el lunes o el martes, para luego continuar la recuperación en su domicilio.

La operación obligó al cantante a suspender cinco funciones en el Coven Garden de Londres y cuatro en Miami, además de tres galas en Londres, París y Hamburgo a beneficio de los daminificados de Méjico.

Los controladores aéreos retrasan las huelgas previstas hasta finales de Enero

Madrid (Europa Press). La asociación de controladores ACECA prepara nuevas huelgas para finales de Enero, y ha decidido posponer las movilizaciones que tenía previsto comenzar hoy, día 11, con el objeto de que se puedan realizar gestiones con la Administración e intentar llegar a un acuerdo sobre sus rejvindicaciones profesionales y económicas, según informó un portavoz de la asociación.

En los últimos días, los controladores están aplicando el reglamento del cuerpo de forma estricta, lo que está provocando algunos retrasos en los vuelos de las compañías aéreas.

Los controladores reivindican, además de mejoras profesionales y técnicas, un incremento salarial medio del 28 por ciento, pues consideran que la cualificación de su trabajo debe retribuirse de acuerdo con su responsabilidad. La asociación ACECA rechazó en anteriores negociaciones la subida propuesta por la Administración, ya que afirman que sólo supondría unas 300 pesetas para cada persona.

Un portavoz de ACECA manifestó que la Administración aún no ha abonado los efectos de la sentencia sobre «servicios especiales» que fue ganada en los tribunales, a pesar de que en un acuerdo que firmó con UGT y ASCETA se acordó abonar estas cantidades.

La asociación ACECA mantuvo durante los meses de Noviembre y Diciembre una serie de huelgas para exigir mejoras profesionales y económicas. La Administración puso en marcha servicios mínimos que en opinión de los sindicalistas vulneraron el derecho a la huelga establecido en la Constitución. A mediados de Diciembre, la Audiencia Nacional hizo público el fallo de una reclamación de los controladores en la que daba la razón a ACECA y consideraba que los servicios mínimos establecidos por Aviación Civil en un paro del mes de Julio de 1985 eran nulos.

M.C.D. 2018

La Mesa por el Referéndum acusa al CIS de manipular los sondeos

La Comisión federal del PSOE criticó la actitud de CP de abstenerse en el referéndum sobre la OTAN

Madrid (Colpisa). — El secretario de organización del PSOE, Txiki Benegas, criticó la actitud de Coalición Popular ante el referéndum que sobre la OTAN se celebrará en el mes de Marzo y, especialmente, la posición mantenida por el presidente de la Coalición, Manuel Fraga. «El líder de la oposición —dijo Benegas— está planteando un boicot al referéndum y la no participación en una consulta popular es una actitud poco democrática».

José María Benegas, secretario de organización del PSOE.

Txiki Benegas comentó que defender la abstención en una consulta popular es una actitud similar a la que supondría el abandono de las instituciones democráticas. «En un sistema democrático quien quiera abstenerse tiene la posibilidad de hacerlo democráticamente emitiendo un voto en blanco. La actitud de no participar es desentenderse de los problemas de España y eludir el derecho y el deber del voto. Cuando en un país se ejercita una facultad constitucional como es un referéndum con todas las garantías democráticas la actitud de no participación es poco democrática. Creemos que esta decisión adoptada por la Coalición Popular puede ser, además, uno de los mayores errores políticos de Manuel Fraga. Esperamos que el líder de la Oposición rectifique su postura porque la no participación en una consulta popular sólo cabe en mentes que no tienen muy claros los principios democráticos».

El PSOE ha iniciado ya, de hecho, la cámara del referéndum de la OTAN en favor de la posición del Gobierno respecto a la permanencia de España en la Alianza Atlántica. La comisión ejecutiva federal socialista ha creado a un comité federal de campaña, que estará coordinado por el secretario de imagen, Guillermo Galeote, y que será presentado públicamente la próxima semana. La ejecutiva ha elegido también los 50 coordinadores provinciales de la campaña que celebrarán hoy una primera reunión en la sede socialista para diseñar la estrategia de la campaña que se seguirá en las próximas semanas. Los miembros de la ejecutiva federal recorrerán las distintas provincias españolas en las próximas semanas hasta que se celebre el debate parlamentario que tendrá que concluir con la autorización formal al Gobierno para la convocatoria del referéndum.

El referéndum será el 6 de Marzo, según Leguina

El presidente de la Comunidad Autónoma de Madrid, Joaquín Leguina, manifestó en una reunión con los periodistas del grupo «Portada» de Barcelona que el referéndum de la OTAN será el 6 de Marzo. Leguina reconoció después que esta fecha se le había «escapado», ya que no quería haberla dicho. Después intentó matizar el tema diciendo que también podía ser en otra fecha.

El presidente de la autonomía madrileña manifestó que la semana que viene «empezaremos fuerte una campaña sobre el referéndum, y poniendo mucha carne en el asador. Primero habrá una movilización interna del partido, para que no haya vacíos inadecuados. Será una campaña muy explicativa, y ya hay un diseño.

La Mesa por el referéndum acusa al PSOE y al CIS de manipular las encuestas.

Marcelino Camacho, Ramón Tamames, Alonso Puerta y Rafael de la Rubia, integrantes de la Mesa por el referéndum sobre la OTAN, criticaron ayer lo que ellos consideran una utilización por parte del Gobierno de recursos públicos para la campaña en favor de la permanencia de nuestro país en la Alianza Atlántica. La Mesa por el referéndum expresa en un comunicado hecho público ayer que la decisión final de celebrar el referéndum aún no está tomada «y sólo se adoptará —en sentido positivo o negativo— en función de la encuesta que el Centro de Investigaciones sociológicas (CIS) realizará entre los días 20 y 26 de este mes».

Ramón Tamames ha denunciado «la utilización por parte de la cúpula del PSOE del citado centro científico estatal». «Ante semejante violación de toda clase de principios éticos y políticos, la Mesa por referéndum denuncia a quienes en vez de servir a los intereses del pueblo y a los principios de las ciencias sociales, se convierten como hoy sucede con el CIS, en manipuladores apriorísticos de la opinión pública, y en domesticados personajes al servicio de intereses que según las encuestas fiables no son los del pueblo español en general».

En el comunicado la Mesa muestra su preocupación «por los insistentes rumores de que toda una serie de medios de comunicación social hayan podido pactar con el Gobierno, bajo toda clase de presiones, la no publicación de más sondeos de opinión sobre el tema de la OTAN.

Hoy se entrevistará con su homólogo dominicano

Fernández Ordóñez inició ayer su viaje a cinco países de Centroamérica

«España no tiene intención de variar su política hacia esa zona»

Madrid (Efe).- El ministro de Asuntos Exteriores, Francisco Fernández Ordóñez, destacó ayer en el aeropuerto de Madrid-Barajas «el alto grado de interés y preocupación de España por la región centroamericana».

En declaraciones efectuadas antes de emprender viaje a la República Dominicana, en una gira que incluirá también escalas en Costa Rica, Guatemala, Nicaragua y Puerto Rico, el minsitro dijo que España «no tiene intención de variar su política hacia esa zona».

Lamentó Fernández Ordóñez la situación actual de los trabajos del Grupo de Contadora y dijo, que con ocasión de las toma de posesión del presidente electo de Guatemala, Vinicio Cerezo tratará de esta cuestión con los líderes y dirigentes iberoamericanos y europeos que se encuentran en la capital guatemalteca.

Sobre el futuro de este grupo, afirmó que «Es difícil pronosticar nada, pero existe una conciencia generalizada de preocupación porque está paralizado el único proyecto de paz que había en la región».

Considera Fernández Ordóñez que las reuniones que ahora se celebren en Guatemala pueden constituir una buena ocasión para hacer reflexionar a los protagonistas del área, ya que «Aunque las culpas pueden repartirse, la situación de parálisis es muy mala», dijo.

La asistencia en la capital guatemalteca, el próximo día 14, a los actos de toma de posesión del nuevo presidente de ese país, Vinicio Cerezo Arévalo, es el motivo principal de este viaje, primero que realiza Francisco Ferández Ordóñez a Centroamérica, desde su nombramiento como titular de Exteriores, el pasado mes de Julio.

El jefe de la diplomacia española llegó a Santo Domingo por la noche y hoy mantendrá un desayuno de trabajo con su colega dominicano, José Augusto Vega Imbert.

En San José de Costa Rica, siguiente estapa de la gira, Fernández Ordóñez celebrará una reunión con los embajadores españoles, acreditados en los países centroamericanos a la que asistirán también los titulares de Méjico y Cuba.

En esta reunión estará presente la situación de las relaciones hispano-cubanas, tras la expulsión de España de los tres funcionarios cubanos que participaron en el intento de secuestros de sú conciudadano Manuel Sánchez Pérez.

El juez Zubiri iniciará los trámites para inhibirse del caso «Zabalza»

Pamplona (Efe).—El juez Fermín Zubiri aseguró que, ahora que ya ha recibido el primer informe de partes del cadáver de Mikel Zabalza, iniciará los trámites para inhibirse del caso en favor del juzgado de San Sebastián.

Zubiri, que sigue las diligencias en Navarra, subrayó que mantiene sus deseos de inhibirse del caso, pero que debe esperar a un informe del Ministerio Fiscal para decidir finalmente si se hace cargo o no de este asunto.

Añadió que no desea abandonar el caso Zabalza «para quitármelo de encima», sino porque considera que sólo ha realizado diligencias «elementales», como son el levantamiento del cadáver en Endarlaza y la autopsia y piensa que en el juez de San Sebastián «tiene más elementos de juicio».

EL juez navarro precisó que no ha tenido presiones de ningún tipo a lo largo del tiempo en que se ha ocupado del asunto y cree que la verdad sobre el caso Zabalza, «de forma que todo el mundo quede plenamente convencido, es difícil».

Declinó facilitar el contenido del informe enviado ayer a Pamplona desde Madrid sobre los análisis del agua encontrada en el cuerpo de Mikel Zabalza, sangre y ropa, ya que prefiere esperar a que las partes lo conozcan.

«Además —puntualizó—, el juez es la persona menos indicada para realizar valoraciones del informe».

Zubiri anunció que está pendiente de recibir todavía un segundo informe de los análisis de las muestras enviadas al Instituto Nacional de Toxicología de Madrid tras la realización de las pruebas periciales solicitadas por la familia de Zabalza dos día después de la autopsia oficial.

Médicos navarros no comprenden las críticas de la doctora danesa

El Colegio Oficial de Médicos de Navarra asegura que es difícil comprender las críticas realizadas por la doctora danesa Karin Helweg-Larsen a los forenses que practicaron en Pamplona la autopsia al cadáver de Mikel Zabalza.

En este sentido, los médicos navarros subrayan que el informe redactado por Helweg-Larsen tras las pruebas periciales realizadas al cadáver del joven navarro, era «sustancialmente similar» al emitido por los forenses de Pamplona, Pedro de Pablo y Angel Burgues.

El Gobierno reitera a la Liga Arabe su intención de establecer relaciones diplomáticas con Israel

Madrid (Efe).—El Gobierno reiteró ayer a los embajadores árabes en Madrid su propósito de establecer relaciones diplomáticas con Israel, dentro del primer semestre de este año, según los planes previstos. El director general de la OID, Inocencio Arias confirmó que el ministro de Asuntos Exteriores Francisco Fernández Ordóñez recibió por la mañana a los embajadores árabes acreditados en Madrid, a los que entregó un mensaje del Gobierno.

En el mensaje se reiteran las tesis gubernamentales sobre las relaciones con los países árabes y se comunica formalmente, de nuevo la postura española sobre este tema.

Este mensaje confirma la intención política del Gobierno de establecer relaciones con Israel dentro del primer semestre, como ya anunció el jefe de la diplomacia española, Francisco Fernández Ordóñez.

El propósito del Gobierno español de establecer relaciones diplomáticas con Israel no modificará la postura de España de apoyo a la causa árabe ni a la tradicional amistad entre los dos pueblos, según afirmaciones públicas del Gobierno en diversas ocasiones.

España acepta la visita del secretario general de la Liga Arabe

El Gobierno ha expresado al secretario general de la Liga Arabe, Chadli Klibi, su conformidad para que visite España en el curso de las próximas semanas, según manifestaron por la tarde a fuentes diplomáticas solventes.

Según estas fuentes, Klibi expresó hace unos días al embajador español en Túnez, sede de la Liga Arabe, la intención de entrevistarse en Madrid con representantes del Gobierno Español para transmitirles la preocupación expresada por el Consejo de la Liga Araba, el pasado día 4, ante el anuncio de un próximo establecimiento de relaciones diplomáticas entre España e Israel.

Las fuentes consultadas señalaron que no hay por parte del Gobierno español ningún inconveniente a la visita de Klibi, con quien se mantienen unas relaciones normales, como secretario general de la Liga Arabe.

«No se estima —dijeron— que la visita suponga ningún tipo de injerencia en la política española. Además, el propósito del Gobierno español de establecer relaciones diplomáticas con Israel sigue siendo firme».

Sobre la fecha de la visita de Klibi, las citadas fuentes indicaron que aún no ha sido fijada, pero que no es previsible que se produzca en los próximos quince días, ya que el ministro de Asuntos Exteriores emprendió ayer un viaje de una semana de duración a Centroamérica y posteriormente asistirá, junto con el presidente del Gobierno a la cumbre hispano-italiana de los días 20 y 21.

M.C.D. 2018

CIRCULO
CAJA DE AHORROS
DEL CIRCULO CATOLICO

Diario de Burgos

ESPECIAL ECONOMIA

SU CUENTA CORRIENTE EN LA
CAJA DE AHORROS
DEL CIRCULO CATOLICO

Coordina: Primo González

Sábado, 11 de Enero de 1986

La industria eléctrica en 1985

El consumo de electricidad aumentó el 3,5 %

El consumo neto de energía eléctrica de España fue de 106.261 millones de Kwh en 1985, con un aumento del 3,5% sobre el registrado en 1984, según datos provisionales de Unidad Eléctrica, S. A. Unesa.

Por su parte, la producción española de energía eléctrica se situó en 127.216 millones de Kwh en 1985, lo que representa un aumento del 6% sobre la obtenida en 1984. Atendiendo al origen de la misma, cabe subrayar que las centrales termoeléctricas nucleares produjeron 28.043 millones de Kwh., cifra un 21,5% superior a la alcanzada en el año precedente, lo que ha elevado la participación porcentual de la energía nuclear en la estructura de producción de electricidad de un 19,2% en 1984 al 22% en 1985. En 1983, dicha participación era del 9,1%.

En cuanto a la producción de origen hidráulico, se cifró en 33.186 millones de Kwh, en 1985, con una disminución del 0,7% sobre la de 1984. Por último, la producción termoeléctrica clásica, que se situó en 65.987 millones de Kwh, registró un aumento del 3,9% en relación con la del año anterior. La producción hidroeléctrica y la termoeléctrica clásica representaron el 26,1% y 51,9% respectivamente, de la total en 1985.

La diferencia entre las cifras de producción y energía disponible para el consumo se debe a los consumos propios en generación, al consumo de bombeo y a los intercambios de energía eléctrica realizados con los países vecinos. Los consumos de las centrales hidroeléctricas se cifraron en alrededor de 336 millones de Kwh. Un 19% inferiores a los del año precedente. Los de las centrales termoeléctricas se situaron en más de 5.697 millones de Kwh., cifra superior en un 3,8% a la de 1984.

Los consumos en bombeo se situaron por su parte, en 2.420 millones de Kwh., es decir, fueron un 12,3% inferiores a los de 1984, por último, los intercambios internacionales de energía eléctrica registraron un saldo favorable a la exportación de 1.087 millones de Kwh., frente a un saldo importador de 2.314 millones de Kwh. en 1984.

En suma, teniendo en cuenta todos estos datos, se obtiene una energía disponible para mercado de 117.676 millones de Kwh lo que supone un incremento del 3,5% sobre la registrada en 1984. Deduciendo de esta cifra las pérdidas en transporte y distribución, que fueron de 11.415 millones de Kwh., se alcanza un consumo neto de 106.261 millones de Kwh., superior en un 3,5% al de 1984.

Por otra parte, a lo largo de 1985, entraron en servicio siete nuevas centrales hidroeléctricas, con una potencia conjunta de 561.365 Kwh., de sus centrales termoeléctricas clásicas, con una potencia conjunta total de 1.093.000 Kw., y una central termoeléctrica nuclear, Ascó-2 con 930.000 Kwh., dado que fueron dadas de baja dos pequeñas centrales hidroeléctricas, con una potencia conjunta de 428 Kw., el aumento real de la potencial instalada fue de 2.583.937 Kw. Tras este incremento, la potencia eléctrica total instalada en España suma 41.486.140 Kw., repartidos porcentualmente de la siguiente forma: un 15,4 por ciento en centrales hidroeléctricas; un 50,6% en centrales termoeléctricas clásicas y un 14% en centrales termoeléctricas nucleares.

Evolución del consumo de energía eléctrica en 1985

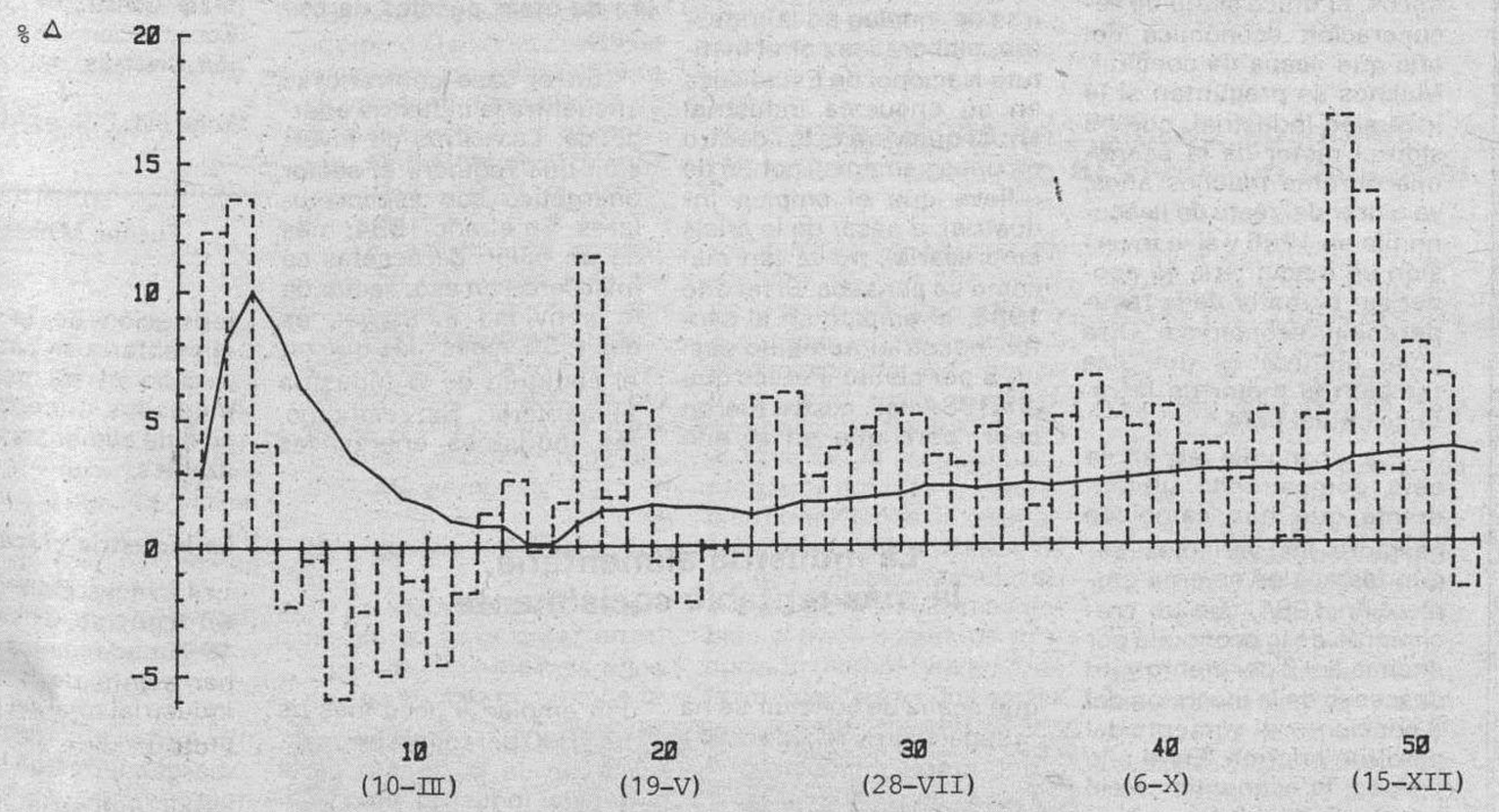

De acuerdo con los datos sobre el consumo de energía eléctrica abastecido por las Empresas integradas en UNESA, éste se incrementó en un 3,5 % en 1985 con respecto al año anterior. Entre el 23 y el 31 de Diciembre, el consumo disminuyó un 1,8 % en relación con el mismo período de 1984.

Mercados Monetarios

Bolsa: Los más afortunados en 1985

Quince Sociedades lograron en el año 1985 una revalorización bursátil superior al 100 por ciento de entre las cotizadas con mayor nivel de actividad. El número de las que duplicaron su valor es algo superior debido a que en la relación citada no se mencionan algunas empresas que tienen escaso mercado. Pero entre las que más volumen de negocio mueven a diario en el mercado bursátil español, estas quince fueron los más apreciadas por los inversores y las que ofrecieron mejores resultados para sus propietarios, que pudieron así duplicar y aún multiplicar por varias veces su capital.

La revalorización tiene en cuenta no solamente las diferencias de cotización entre los cambios de finales de 1984 y de 1985, sino también el valor íntegro de los dividendos departidos a lo largo de 1985 y el valor medio de los derechos de suscripción en las ampliaciones de capital desarrollados a lo largo del pasado año.

Entre las quince sociedades más apreciadas por el mercado, todas ellas con cotizaciones a final de año por encima de la par, destacan algunas compañías de seguros y del sector de la industria alimentaria. Precisamente una compañía de seguros, la corporación MAPFRE, ha logrado en el año una revalorización del 510,37 por ciento, cotizándose en el 86 por ciento de las sesiones celebradas a lo largo del año. Dos empresas del sector agroalimentario, Industrias Agrícolas y Savin, mejoraron también su nivel de cotizaciones en el curso del año 1985, también con una actividad notable a la hora de la contratación.

Son pocas las sociedades de entre las quince más revalorizadas que traspasaron en el año el nivel de la par en sus cotizaciones, ya que la mayor parte de las sociedades gozaban ya a finales de 1984 de elevadas cotizaciones, que reforzaron de forma notable a lo largo de 1985. En algunos casos, como sucede con la corporación MAPFRE o con la Unión y el Fénix, la cotización durante el pasado año la cota de 1.000 por ciento, cotas difíciles de ver en el mercado bursátil español desde hace bastantes años.

Fuente: Grupo Banco Hispano Americano

SIEMPRE AL SERVICIO DEL DESARROLLO
Y PROGRESO DE BURGOS
CAJA DE AHORROS
MUNICIPAL DE BURGOS

M.C.D. 2018

Con pelos y señales

(Confidencial)

Samuel And Sons

● La famosa ley orgánica de las Comunicaciones, uno de los proyectos de Enrique Barón que no llegó a ver la luz y que el actual ministro de Transportes ha prometido sacar en trozos, parece que va por buen camino. En estas semanas se está trabajando intensamente en la elaboración de uno de sus trozos, la denominada LOT (Ley Orgánica de las Telecomunicaciones), cuyo contenido parece que se inclinará por un notable grado de liberalización del mercado. Estas son las últimas impresiones que han caausado buena impresión en medios empresariales, aunque en este asunto existe una notable divergencia de intereses entre las diversas compañías que operan en España, incluso las multinacionales.

● La más importante inversión extranjera de 1984, la de la firma Quash, que pretendía montar una planta de explotación de cultivos intensivos en Almería, parece que no va cumpliendo los planes financieros que se habían aprobado y autorizado en su momento. Las autoridades españolas están realizando alguna investigación sobre el asunto, ya que la espectacularidad de la inversión aprobada no ha respondido en la realidad a las previsiones. Parece que las autoridades españolas están viendo la posibilidad de montar algún tipo de control sobre las inversiones que se autorizan y cuyo seguimiento posterior apenas se realiza, aunque existe una cláusula por la cual ninguna empresa extranjera puede enviar dividendos al exterior si no ha realizado completamente la inversión que previamente ha solicitado y ha recibido la aprobación de la Administración española.

● En medios del sector energético se especula con las disensiones internas en el equipo directivo del Ministerio de Industria, agudizadas al parecer con motivo de las recientes evoluciones del sector eléctrico. Parece que la enorme distancia que separa los propósitos iniciales con las recientes decisiones adoptadas es el motivo de tales diferencias internas. El programa de saneamiento y reorganización del sector eléctrico podría, en concreto, experimentar en los próximos meses una cierta ralentización, aunque las disposiciones de carácter financiero emanadas de la Administración esta Primavera pasada se han convertido en el punto de mira de algunas empresas, que aspiran a modificar o cuando menos a dulcificar su contenido.

● Una de las primeras multinacionales del petróleo, la británica British Petroleum, conocida por sus siglas B. P., se ha lanzado de lleno en el mercado español a la comercialización de paneles de energía solar y se ha convertido en uno de los líderes del mercado europeo gracias a sus instalaciones españolas de fabricación. Vetado hasta ahora el mercado petrolífero y de productos derivados del petróleo, las actividades de esta compañía multinacional parecen haberse planeado como paso previo a una mayor presencia en otros campos relacionados con la energía.

● De todas formas, las compañías multinacionales europeas del petróleo siguen muy de cerca las reglamentaciones españolas en materia de distribución de productos petrolíferos, recientemente emanadas en la legislación española. La actividad de los bufetes especializados en pleitos comunitarios está siendo últimamente desbordante, tanto en España como en varios países europeos, y una buena parte de los bufetes de abogados especializados en temas de la CEE está viviendo desde hace dos meses de continuas peticiones de dictámenes al respecto, tanto de empresas y organismos nacionales europeos como españoles.

● La impresionante devolución de duda externa realizada por nuestro país durante el pasado año, y que continuará en los primeros meses del año 1896, al parecer con prioridad absoluta para las empresas del sector eléctrico, ha hecho descender las reservas externas españolas por debajo de los 15.000 millones de dólares a finales de Diciembre, según las primeras estimaciones de medios financieros.

● Las relaciones comerciales con Japón parecen en trance de deteriorarse en los próximos meses, según fuentes comerciales. Los japoneses no han quedado nada coformes con la escasa liberalización del mercado español como consecuencia de nuestra adhesión a los mecanismos comunitarios, ya que las limitaciones a las importaciones japonesas seguirán siendo más fuertes en España que en el resto de la CEE, aunque no se descarta que esta última adopte en los próximos meses medidas de mayor dureza frente a las importaciones procedentes de Japón, siguiendo el ejemplo español. Lo que más preocupa en medios comerciales y económicos europeos es el escaso éxito de los productos industriales del viejo continente en el mercado japonés, cuyas barreras continúan siendo insalvables a pesar de las reiteradas promesas de liberalización formuladas por las autoridades de aquel país.

● La importante reducción de deuda exterior realizada durante el pasado año ha traído como una de sus consecuencias una mejoría de la balanza de pagos que puede sostenerse durante los próximos años, ya que los pagos por servicios —de carácter financiero— han disminuído de forma notable en los últimos meses. El ahorro, solamente en costes financieros, podría representarle a España unos 1.000 millones de dólares en el conjunto del año 1986.

El sector industrial parece haber iniciado su recuperación de empleo.

La industria alimentaria da trabajo a 360.000 trabajadores, aún así es en la que menos se invierte.

La industria española, ante el reto de un nuevo año

Electrónica y Alimentación pueden ser los motores industriales de 1986

Primo González Ortiz

Casi todos los expertos, privados y oficiales, coinciden en afirmar que la inversión fija aumentó durante el año 1985 en la economía española. Sería, de ser cierto, la primera vez que esto sucede desde hace cuatro años. La explicación para casi todos los expertos, radica en el fuerte crecimiento de la inversión en maquinaria, o, dicho de otra forma, de la inversión industrial. El otro gran componente de la inversión, la construcción, ha permanecido estancado. La compra de bienes de equipo por parte de las empresas sería, de ser cierta esta afirmación de los analistas económicos, el único signo de recuperación económica del año que acaba de concluir. Muchos se preguntan si la inversión industrial, que ha sido el motor de la economía durante muchos años, va a tirar del resto de la economía en 1986 y si la inversión en maquinaria va apoder ser el motor de la recuperación económica. Otra cosa distinta es que sea también el motor de la reducción del paro.

«La economía española está demostrando ultimamente que han cambiado bastante las variables según las cuales se crea empleo. En 1984, con un crecimiento de la economía por encima del 2 por ciento y un descenso de la inversión del 3 por ciento, el aumento del paro fue enorme. En el año pasado, la economía creció menos, la inversión aumentó y el paro se incrementó de forma moderada. Parece, por lo tanto, que no hace falta tanto crecimiento económico como en el pasado para lograr mejorar el empleo, aunque lo que sí hace falta es que haya inversión». Estas afirmaciones las hacía recientemente, esta semana pasada, un alto miembro de la Administración. Lo que no está muy claro es cuánto tiene que aumentar la inversión para que el paro no aumente e incluso para que disminuya. Si los resultados económicos de 1985 sirven para algo, un crecimiento de la inversión total del orden del 4 por ciento o del 8 por ciento en el caso de la inversión en maquinaria, no han sido suficientes para frenar el aumento del paro. Por lo tanto, el crecimiento de la inversión tiene que ser muy superior al del año 1985. En esto parecen coincidi también la mayoría de los expertos económicos.

Casi dos millones y medio de empleos

La industria española cuenta con unos dos millones y medio de personas ocupadas. Las últimas cifras de empleo en la industria, elaboradas por el Instituto Nacional de Estadística en su encuesta industrial anual que verá la luz dentro de unas semanas, ponen de relieve que el empleo industrial, a pesar de la crisis empresarial, no va tan mal como se pensaba. En el año 1983, el empleo en el sector industrial aumentó casi un 3 por ciento. Parece que en 1984 las cosas fueron peor, pero que en el año que acaba de concluir se ha producido una recuperación del empleo industrial. No todas las comunidades autónomas han experimentado la misma evolución en materia de empleo industrial. En Andalucía se observa una reducción importante, en el País Vasco menos intensa mientras que Madrid, Valencia y Cataluña han visto aumentar su empleo industrial, al menos en el año 1983. Son las cinco autonomías más importantes en cuanto a empleo en el sector industrial.

La industria alimentaria, la más rentable socialmente.

La industria alimentaria continúa siendo, hoy por hoy, el líder de la industria española en materia de empleo. En 1983, más de 360.000 personas trabajaban en las empresas de este sector, de importancia capital en la industria española, sin embargo, a pesar del carácter intensivo que en mano de obra tiene esta industria, sus inversiones en los últimos años han sido bien escasas. La inversión en la industria alimentaria no representó más que un 2,3 por ciento de la inversión total en la industria española en 1983 y algo menos del 2 por ciento del total en 1984. Por los resultados, todo parece indicar que la inversión en este tipo de industrias es la de mayor rentabilidad a la hora de crear puestos de trabajo.

En el caso contrario se encuentra la industria energética. Las cifras de inversión que requiere el sector energético son espectaculares. En el año 1984, más de un billón de pesetas se invirtieron en este sector de la actividad industrial, es decir, 39 veces más que en el conjunto de la industria alimentaria. Sin embargo, las industrias energéticas dan empleo a poco más de 130.000 personas, es decir, menos de la tercera parte que la industria alimentaria. Dicho en otras palabras, crear un puesto de trabajo en la industria de producción de energía cuesta unas 117 veces más dinero en inversión que en la industria alimentaria. La desproporción no deja de ser espectacular y alarmante y si la industria española se volcara en un sector de tanta importancia estratégica como el alimentario, su potencial de creación de empleo posiblemente aumentaría, claro que tampoco la industria española puede prescindir de la energía ni la potenciación de la industria alimentaria se puede llevar a cabo al margen de los mercados ni de la producción de alimentos industrializables.

La industria crece distinto

La inversión en el sector energético absorbió en 1984 nada menos que el 72 por ciento de la inversión industrial total del país, porcentaje que deja escasos margen para otros sectores industriales, en un país con recursos financieros escasos, puedan aumentar sus inversiones de forma satisfactoria.

Sin embargo, en 1984 algunos sectores industriales han visto como sus inversiones aumentaban de forma notable, incluso espectacular. Tal es el caso de la industria electrónica, motor de la inversión industrial en el año 1984 y que de nuevo ha repetido según las primeras estimaciones, sus buenas cifras en el año que acaba de concluir. En estos momentos, la inversión en este sector parece haberse convertido en uno de los protagonistas de la inversión en la industria española, en buena medida gracias a algunos proyectos de compañías multinacionales y de otras empresas españolas al amparo del Plan Electrónico de Informativo (PEIN).

Lo cierto es que en 1984, el sector electrónico, incrementó su inversión hasta la nada despreciable cifra de 22.300 millones de pesetas, casi siete veces más que durante el año anterior. La industria electrónica, aunque no es ninguna maravilla en cuanto a su capacidad para crear empleo, tiene la ventaja de su valor tecnológico y dé la cualificada demanda de puestos de trabajo que requiere en mucha de sus actividades. De todas formas, en 1983 daba trabajo a más de 147.000 espeñoles, cifra que sin duda habrá aumentado de forma sensible en los dos últimos años a la vista de los numerosos proyectos empresariales que se han ido desarrollando.

El predominio de las industrias energéticas en cuanto a inversión en la industria española no es, en todo caso, un hecho insólito, ya que este tipo de actividad demanda grandes inversiones financieras y unas instalaciones muy costosas, cuya capacidad para crear empleo es reducida una vez se encuentran en funcionamiento, pero no así en su etapa de construcción, durante la cual su capacidad multiplicadora de empleo es elevada de cara a industrias suministradoras, como las de bienes de equipo o el mismo sector de la construcción, las cuales a su vez demandan bienes de otras industrias y garantizan un notable nivel de empleo.

La industria de tasnformación del metal y la del material de transporte son también actividades industriales con un alto contenido de mano de obra en España, dando empleo cada una de ellas a más de 200.000 personas.

La industria del futuro

La capacidad del sector industrial para crear en el curso de los próximos años es una incógnita, aunque la mayoría de los expertos estiman que no se pueden esperar grandes milagros. La apertura de las fronteras españolas al exterior y el desarme arancelario pueden provocar, además, un cierto retroceso en algunos sectores industriales, frenados en su desarrollo por la feroz competencia internacional. Sin embargo, algunos sectores industriales parecen aún con buenas posibilidades a la hora de garantizar a las empresas unos costes de producción bastante competitivos frente al exterior, lo que animaría a la inversión, tanto española como multinacional.

La industria alimentaria y la electrónica son dos sectores en los que los expertos parecen concentrar sus miradas para el año 1986, ya que en ambos casos la economía española pone a disposición de los futuros inversores unas condiciones bastante favorables. En el caso de la industria alimentaria debidas a favorables condiciones de disposición de materias primas de calidad y en abundancia, en el caso de la electrónica debido a unos costes de producción comparativamente favorables. Estos dos sectores no representaron el pasado año ni el 4 por ciento de la inversión industrial total del país, pero su capacidad en creación de empleo es muy elevada. Menos optimistas son, sin embargo, las opiniones a la hora de juzgar el futuro del sector energético, ya que la paralización de inversiones que se podría registrar en estos dos o tres próximos años puede provocar una menor demanda en otros sectores industriales. Como consuelo, algunos señalan que una menor intensidad de la inversión en el sector de la energía dejaría mucho dinero disponible para que otros sectores industriales aprovechen las oportunidades.

Las inversiones energéticas, absorben la mayor parte de la inversión industrial.

El bajo grado de equipamiento de la economía española en muchos sectores y las posibilidades de crecimiento de un mercado interior que está todavía muy lejos de alcanzar los niveles de consumo de productos industriales que caracterizan a otros países europeos son, sin embargo, motivos de optimismo a medio plazo. Aunque, como señalaba un conocido empresario español, «la oferta de productos industriales se va a disparar tras la apertura de nuestras fronteras al exterior. Esa es la primera muestra palpable que vamos a tener de nuestro ingreso en el mercado europeo. Habrá que ver si somos capaces de conseguir que las empresas participen en el crecimiento del mercado o si, por el contrario, esa parte de la tarta se la van a llevar las importaciones de productos extranjeros. El éxito dependerá de que seamos capaces de mantener unos costes atractivos para la inversión y de que los empresarios seamos capaces de intuir las tendencias del mercado».

La inversión en Industria

(En millones de Ptas. corrientes)

Sectores	1983	Porc. Sob. el total	1984	Porc. Sob. el total	Varia 1984/83
Energía	871.322	1,69	1.024.824	73,10	17,61
Minería	52.678	4,33	51.832	3,70	-1,61
Sid y B. Equ.	20.803	1,71	32.000	2,28	53,77
Maq. y B. Equ.	16.875	1,39	18.427	1,32	9,19
Material de T.	79.939	6,58	83.446	5,96	4,39
Indus. Quim.	52.151	4,28	48.000	3,43	-7,96
Ind. Tex. y C.	31.600	2,60	30.000	2,14	-5,06
Ind. Ali y Manufacturera	27.900	2,30	26.126	1,87	-6,36
Ind. Elec. Inf.	2.863	0,24	22.300	1,59	678,90
Mate. Constr.	15.463	1,27	20.186	1,46	30,54
Construcción	36.894	3,03	39.789	2,84	7,96
Ind. Diversas	7.000	0,58	3.184	0,22	-54,51
Total Ind.	1.215.494	100,00	1.400.114	100,00	15,19

Fuente: Ministerio de Industria y Energía.

Columna fiscal

Disposiciones complementarias de la regulación del IVA

En los últimos días de 1985 y primeros del año actual se han publicado una serie de disposiciones que completan la ley y el reglamento del IVA y de las que quizás no tengan todavía información precisa muchos de los sujetos pasivos afectados por ellas.

Pueden ser clasificadas en tres grandes grupos:

A) Disposiciones de desarrollo de los regímenes especiales en este grupo hay que incluir, por un lado, el Real Decreto 2. 432/1985, de 27 de Diciembre, por el que se aprueba el porcentaje para determinar la compensación, a tanto alzado, del régimen especial de la agricultura, ganadería y pesca y, por otro lado, la orden de 23 de Diciembre de 1985 por la que se determinan los módulos e índoles correctores del régimen simplificado.

El Real Decreto de 27 de Diciembre dispone que la cantidad que los adquirentes de los productos agrarios habrán de abonar a los titulares de estas explotaciones para compensarles por el IVA soportado por sus adquisiciones será el 4 por 100 del precio de venta de sus productos y de sus servicios accesorios. Este es un elemento esencial para la aplicación del régimen especial de la agricultura que hasta ahora permanecía indeterminado, y cuya fijación va a permitir conocer el significado real de este régimen y que los titulares de estas explotaciones puedan decidir si les conviene más tributar por este régimen o renunciar a él y acogerse al general. De forma paralela, la orden de 23 de Diciembre fija los índices o módulos aplicables en el régimen simplificado para determinar la cuota mínima a ingresar. Aquí la alternativa es entre el sistema ordinario de liquidación del impuesto e ingresar una cuota —que conceptualmente es mínima en cuanto que si la Administración comprueba, que la cuota a ingresar por el régimen ordinario es superior, deberá practicarse una liquidación complementaria que resultaba directamente de la aplicación a la situación concreta de cada sujeto pasivo de los índices que se recogen en el anexo de esta orden. En este anexo se fijan los índices que habrán de aplicarse por cada una de las actividades a las que se aplica y las cantidades en que se valoran cada uno de ellos, la cuota a ingresar por cada actividad que desarrolle un sujeto pasivo será la suma de la valoración fijada para cada índice aplicado en ella. Para algunos sectores de actividad, fija índices correspondientes en función de la categoría de las calles, contiene, además, unas instrucciones para la aplicación de los distintos módulos.

Estos dos regímenes especiales son voluntarios. La opción por el régimen simplificado deberá efectuarse al tiempo de presentar la primera declaración-liquidación del impuesto correspondiente al año en que deba surtir efectos, la renuncia al régimen especial de la Agricultura deberá formularse en el mes de Noviembre del año anterior, plazo ampliado, para 1986, hasta el último día del plazo para presentar la declaración del primer período liquidatorio.

B) Aprobación de modelos y formularios. El segundo grupo de disposiciones está constituido por aquellas órdenes que aprueban modelos de declaraciones o formularios que habrán de ser utilizados para cumplimentar determinados requisitos.

El primer acto que deben realizar los sujetos pasivos es el de presentar una declaración de inicio de la actividad sujeta al impuesto y, posteriormente, en su caso, de modificación o cese en la misma, aunque inicialmente han quedado liberados de la obligación de presentar la declaración inicial todos aquellos que estén dados de alta en la licencia fiscal o reciban habitualmente las etiquetas del Ministerio de Hacienda. Tendrán que presentarla, no obstante, los sujetos pasivos en los que no concurra ninguna de estas dos circunstancias y habrán de hacerlo en el modelo 030, aprobado por la Orden Ministerial de 23 de Diciembre pasado, este mismo modelo deberá utilizarse para ejercitar las opciones relativas a los regímenes especiales (con excepción del simplificado).

La orden de 20 de Diciembre de 1985 ha aprobado el modelo 031 que deberán utilizar los que hayan optado por el devengo anticipado del IGTE el 31/12/1985, de conformidad con la disposición transitoria segunda de la ley del impuesto, y el modelo 032, en el que se deberá solicitar la aplicación de la deducción complementaria prevista en el régimen transitorio y formular el inventario de existencias y bienes de inversión. Ambos modelos deberán presentarse durante el mes de Enero de 1986. La misma orden aprueba el modelo de factura para devolución de las cuotas del IVA en el régimen de viajeros.

El modelo 033 deberá ser utilizado por los sujetos pasivos que, de acuerdo con el artículo 77 del reglamento, deseen poder deducir las cuotas del IVA soportadas antes del comienzo efectivo de la entrega de bienes o prestaciones de servicios que constituyan su actividad. El modelo 034 se utilizará para solicitar el alta en el registro de exportadores que se crea en las Delegaciones de Hacienda, la inscripción en el mismo es requisito necesario para que las empresas exportadoras puedan pedir la devolución del exceso de las cuotas del IVA que hayan soportado y no hayan podido deducir, el final de cada mes. Estos dos modelos han sido aprobados por la orden de 30 de Diciembre de 1985.

C) Disposiciones relativas a la incidencia del IVA. El Real Decreto 2.444/1985, de 27 de Diciembre, regula la incidencia contractual de la implantación del IVA en los contratos administrativos en cuyo precio de ofertas se hubiese incluido el IGTE.

Félix de Luis
Banco de Bilbao

M.C.D. 2018

El calzado balear adeuda 3.000 millones a la Administración

Palma de Mallorca (Efe). — El sector del calzado en Baleares adeuda a la Administración central unos 3.000 millones de pesetas según un estudio elaborado por la federación textil-piel de la Unión General de Trabajadores (UGT).

El estancamiento y saturación de las demandas del mercado interior, la reducción de exportación y las restricciones financieras son, según el estudio, las principales causa de la precaria situación de esta industria. Para superar la crisis de las empresas del calzado en el archipiélago se «hace imprescindible una inyección económica de 2.600 millones».

Además se recomienda la creación de una marca «netamente balear que pueda ser comercializada en el extranjero, sin necesidad de tener que someterse a las empresas comercializadoras internacionales así como la creación de una escuela de diseño». Los datos del informe sindical señalan que de los 8.500 trabajadores del calzado existentes en el año 73 se han pasado a los 5.044 en el 85.

La revisión salarial, uno de los temas conflictivos

CEOE y UGT fijarán la próxima semana el acuerdo Interconfederal

Madrid (Efe).- La CEOE y la UGT se reunirán la próxima semana para llegar a los acuerdos finales sobre el Acuerdo Interconfederal (negociación colectiva), pactado en el Acuerdo Económico y Social (AES), informaron a «Efe», fuentes de la patronal. Durante esta semana se han realizado reuniones informales entre el secretario general de la Confederación Empresarial, Juan Jiménez Aguilar y el secretario de Acción Sindical de UGT, Antón Saracibar y el secretario de Acción Institucional del mismo sindicato, José María Zufiaur.

En estas reuniones se han tratado, según un portavoz de CEOE, «temas puntuales de la negociación, dejando para una reunión de carácter oficial el cierre definitivo de los acuerdos». Según las mismas fuentes el Acuerdo Interconfederal no deberá tener este año graves problemas para una negociación más fluída que en años anteriores, ya que el «marco» de dicha negociacion viene circunscrito dentro del AES.

Uno de los problemas más complicados de reolver puede ser el de las revisiones salariales, ya que el sindicato socialista no está dispuesto a pactar ningún convenio que no lleve a una cláusula de revisión salarial. La postura de UGT sobre este punto se basa en que en estos momentos «existe gran incertidumbre en cuanto al resultado de la inflación para este año, debido principalmente a la influencia del Impuesto sobre el Valor Añadido (IVA).

Los empresarios no parecen muy decididos a aceptar estas condiciones de carácter general, y, ya han anunciado, que piensan proponer la negociación salarial sobre la parte más baja de la banda del AES (7,2 por ciento), mientras que UGT estima que los convenios se deben pactar sobre la parte más alta de dicha banda (8,56 por ciento). Todos los sindicatos se muestran de acuerdo en solicitar una revisión salarial en todos los convenios, especialmente tras la reunión mantenida entre los secretarios de Acción Sindical de UGT y CC.OO, Antón Saracibar y Agustín Moreno, respectivamente.

Por su parte CC.OOO. no cederá en solicitar un incremento salarial de 11 por ciento, cantidad que, según este sindicato, «sirve solamente para mentener el poder adquisitivo, no para mejorar los salarios». Esta postura de CC.OO se basa en que, según diversos cálculos efectuados por personas que, según el sindicato, forman parte del Gobierno, la implantación del IVA puede suponer un incremento entre 3 y 6 puntos más sobre las previsiones de inflación del Gobierno, de forma que el 8 por ciento previsto podría convertirse en una inflación entre el 11 ó 14 por ciento a finales de 1986.

Estos dos grandes sindicatos marcarán, sin duda la pauta de la negociación, ya que, a pesar de lo que pacten UGT y CEOE, en los convenios de empresa puede tener gran influencia la opinión de CC.OO, que tiene importante implantación en muchos comités de empresa. Otro de los puntos conflictivos pueden ser los complementos de pensiones, cuyo mantenimiento propugnan los sindicatos, mientras que la patronal ya ha comunicado a sus asociados que apliquen la nueva ley del seguro privado y de pensiones, de forma que queden suprimidos dichos complementos.

Los primeros problemmas, en este sentido, ya se han producido, tanto en el referente a Telefónica con la supresión de la Institución Telefónica de Previsión (ITP), como en el convenio de Banca, iniciado el pasado miércoles.

Los banqueros tampoco desean perpetuar dichos complementos y ya ha manifestado su deseo de suprimirles «ya que no somos nosotros -dijeron- los que los quitamos, sino que es la propia ley la que nos obliga, esperemos -añadieron- que los trabajadores lo entiendan así».

Pero los trabajadores no lo entienden y los sindicatos ya indicaron que no están dispuestos a aceptar esta postura de la patronal.

En definitiva en la próxima semana quedará resuelta la incógnita de los incrementos salariales que se aplicarán en los convenios de sector, tras los acuerdos a que lleguen patronal y UGT, lo qe no quiere decir que todos los problemas de la negociación colectiva queden resueltos.

La Bolsa

Casi espectacular

Moisés Romero

Se apagaron los falsos ecos de Wall Street y la Bolsa española retomó con fuerza el camino emprendido en la sesión del miércoles. Hay excesiva liquidez en el sistema: los tipos de interés a corto (plazo no superiores a un mes) están claramente por debajo del 10 por ciento; la autoridad monetaria aún no ha tenido que pronunciars en el interbancario; no hay alternativa de colocación de ese dinero, que olvida la cuesta de Enero y quiere situarse cara a este ejercicio recién inaugurado; las Bolsas siguen de moda a nivel mundial, pese a la resaca neoyorquina y en la Bolsa española todo son expectativas alrededor de esas empresas industriales que tienen más cerca que nunca el reto europeo. Se cruzan las apuestas y entre los apostantes abunda el dinero extranjero, un dinero que da tranquilidad y fluidez al mercado al no contemplar, en teoría, esos fantasmas que ven los inversores domésticos en esta especial encrucijada político-económica.

La sesión de ayer cerró de una manera casi espectacular, faltó muy poco, centímetros, para que el espectáculo fuera total. El dinero entra en el mercado en mayor proporción que sale el papel y los cambios no tienen otra opción lógica que remontar posicionesl.

Lo que parecía imposible hace unos meses se está viendo ahora perfectamente: apenas quedan valores por debajo del 50 por ciento y son muchos los que ahora enfocan esa cota mágica, mítica y temerosa que supone el cien, la par, el punto de partida de la valoración de cualquier balance.

Bolsa de Madrid

Información facilitada por el Banco de Santander.

BANCOS.— Santander, 432; Bilbao, 450; Exterior de España, 217; Central, 361; Popular, 485; Español de Crédito, 440; Hispano Americano, 174; Fomento, 156; Vizcaya, 646; Bankinter, 289; Bansander, -.

ELECTRICAS.— Viesgo, 264; Fecsa, -; Cantábrico, 156; Hidrola, 82,75; Iberduero, 103; Saltos del Nansa, 368; Sevillana de Electricidad, 78; Fenosa, 62,50.

VARIAS.— El Aguila, 330; Azucarera Española, 315; Ebro, -; Dragados, 161; Encinar, -; Inmb. Metropolitana, 420; Vacesa, 405; Fibansa, 359; Gral. Inversiones, -; Urbis, -; Duro Felguera, 590; Ponferrada, -; Campsa, 330; Bansaliber, 305; Fénix, -; Energía e Ind. Aragonesas, 136; Explosivos, 93; Cros, 78; Española de Petróleos, 176; Hornos de Vizcaya, 55; N. Montaña, 48,25; Fasa, 97; Citroen, 48; Santana, 170; Aux. FF.CC., -; Sniace, 72,50; Telefónica, 137,25; Mobinter, 185; Ceivasa, 385; Carmosa, 362; Banserfond,

CUPONES.— Iberduero, 11,75; Hidrola, 6,25; Telefónica, 17; Petromed, 730; Vacesa, 108; Campsa, 775; Cevasa, 112.

BANCO DE SANTANDER
BOLSA - BANCA
CAMBIO
ESPOLON, 12

La producción de automóviles aumentó un 5 por ciento en 1985

Madrid (Efe).—La producción nacional de automóviles sobrepasó en 1985 1.300.000 unidades, un cinco por ciento más que en 1984, según datos facilitados por el ministro de Industria y Energía, Joan Majó. Las ventas de automóviles de turismo en el mercado interior, precisó el ministro, alcanzaron 540.000 unidades, un 6,5 por ciento más que en el año anterior, mientras que las ventas de vehícu- los derivados de turismo se incrementaron en un 13,7 por ciento.

Joan Majó intervino anoche en un acto que celebraba la designación del «mejor coche del año en Europa» al «Ford Scorpio», y que contó con la asistencia del magnate de la industria automovilística, Henry Ford II. El ministro destacó la importancia de la industria española de el automóvil en el sistema productivo europeo, «como corresponde —dijo— a la competitividad de las empresas españolas del sector».

Aseguró Majó «la voluntad del Gobierno de consolidar el sector y citó los recientes acuerdos suscritos entre la Administración y tres compañías fabricantes para asegurar su futuro. Elogió el ministro a la compañía Ford-España, que se ha convertido, dijo, en un hecho estructural irreversible en el sector, como productor, exportador e inductor de innovaciones tecnológicas.

En su intervención Henry Ford II dijo que el «Scorpio» va camino de convertirse en uno de los coches más condecorados de la historia (este hace el número catorce desde su presentación) y señaló que Ford «ha hecho doblete trasatlántico», porque el «Ford Taunes» ha sido elegido en EE.UU. coche del año.

El trofeo al mejor coche del año en Europa ha sido concedido por un jurado integrado por 56 periodistas de diecisiete países.

El IVA ha encarecido la alimentación en más de 5.000 pesetas, según las amas de casa

Madrid (Europa Press).La cesta de la compra subirá este mes entre cinco y seis mil pesetas, en relación con el pasado Diciembre, por la incorrecta aplicación del IVA en muchos productos, especialmente de tipo alimentario, según los datos que maneja la Federación Española de Asociaciones de Amas de Casa.

La presidenta de esta Federación, Juana María González-Cavada, declaró ayer a «Europa Press» que los productos alimenticios son los que han experimentado mayores subidas en sus precios, lo que ha provocado que el ama de casa presente en esta Federación unas ochenta quejas cada día. A su juicio, el Impuesto sobre el Valor Añadido es necesario, «pero ahora se trata de aplicarlo correctamente y de aclarar las dudas existentes al respecto en los pequeños comerciantes».

La Federación de Amas de Casa prepara en estos momentos unas listas con los productos en los que el IVA hace verdaderamente subir los precios, como el pan y la leche. Estas listas serán distribuidas a las amas de casa, tanto asociadas como no, para que vigilen que no les carguen el nueve impuesto en productos a los que no se les deber aplicar.

Juana María González se quejó de las subidas de precios que han experimentado las guarderías, los gimnasios o los alquileres de viviendas, cuando, a su juicio, la aplicación del IVA no les afecta. Manifestó también sus dudas sobre la correcta aplicación del impuesto en muchos restaurantes y cafeterías, puesto que estos establecimientos no siempre tienen a la vista la lista de precios, con lo que el consumidor, muchas veces por evitar problemas, paga lo que le exijen y se marcha sin saber si ha pagado lo justo o algo más.

La presidenta de la Federación Española de Amas de Casa se mostró convencida de la existencia de abusos a la hora de fijar los precios de muchos productos.

Mercado de divisas

(Cambios del 10 de Enero de 1986)

	Divisas convertibles	Compra	Venta
1	Dólar USA	152,710	153,092
1	Dólar canadiense	109,249	109,522
1	Dólar australiano	105,981	106,246
1	Franco francés	20,271	20,321
1	Libra esterlina	222,132	222,688
1	Libra irlandesa	189,513	189,987
1	Franco suizo	73,084	73,267
100	Francos belgas	304,082	304,843
1	Marco alemán	62,209	62,364
100	Liras italianas	9,110	9,133
1	Florín holandés	55,210	55,348
1	Corona sueca	20,093	20,144
1	Corona danesa	17,034	17,077
1	Corona noruega	20,153	20,204
1	Marco finlandés	28,222	28,293
100	Chelines austríacos	885,531	887,748
100	Escudos portugueses	96,195	96,346
100	Yens japoneses	75,491	76,680

M.C.D. 2018

Almuerzo en la Nunciatura Apostólica

Asistieron los Reyes y el presidente del Gobierno

Madrid (agencias).—Los Reyes de España y el presidente del Gobierno almorzaron ayer en la Nunciatura Apostólica, en una reunión que Felipe González calificó de «iniciativa sin precedentes, que consideró muy buena y que agradezco». Al término del almuerzo, precisó Felipe González que el Nuncio había dedicado una salutación «extremadamente cordial» al Rey Juan Carlo y que el Monarca había contestado en idénticos términos.

«Existe un buen espíritu de trabajo y de colaboración entre la Iglesia y el Estado y esta iniciativa del Nuncio, que no tiene precedentes, la consideró muy buena y la agradezco, tanto por la iniciativa en si como por su significado», añadió el presidente del Gobierno.

Invitados por el Nuncio Monseñor Mario Tagliaferri, los Reyes don Juan Carlos y doña Sofía acudieron a la representación diplomática de la Santa Sede acompañados por las Infantas Elena y Cristina.

Además del presidente del Gobierno, Felipe González, asistió el ministro de Asuntos Exteriores, Francisco Fernández Ordóñez.

Por parte eclesiástica, participaron en el almuerzo, que se prolongó durante dos horas y media, el Cardenal Primado de España y arzobispo de Toledo, monseñor Marcelo Martín: el presidente de la Conferencia Episcopal Española, monseñor Gabino Merchán; el cardenal arzobispo de Madrid, monseñor Suquía; el secretario general de la Conferencia Episcopal, monseñor Fernando Sebastián y el vicario general catrense, monseñor Estepa.

El Cardenal primado, que calificó de «correctas» las actuales relaciones entre la Iglesia y el Estado, manifestó al término del almuerzo que «todos hemos tenido mucho gusto en participar fraternalmente en la invitación del Nuncio».

Fuentes de la Nunciatura Apostólica consultadas por «Efe» se negaron a dar ningún significado especial a la reunión, limitándose a señalar que se trataba de una «deferencia» hacia los Reyes de España, en el décimo aniversario de la proclamación de don Juan Carlos como Rey.

Precisaron, no obstante, que la iniciativa del Nuncio, que lleva cuatro meses en España, no tiene precedentes inmediatos y se produce días antes de la habitual recepción que los Reyes ofrecen tradicionalmente al Cuerpo Diplomático, cuyo decano es precisamente el representante del Papa.

El Rey acudió a la Nunciatura conduciendo su propio coche, un «Mercedes 190», acompañado por la Reina Sofía y las Infantas Elena y Cristina. Tras ser recibidos por el Nuncio, monseñor Mario Tagliaferri, pasaron a uno de los salones donde saludaron a los invitados.

Entre ellos se encontraban también el jefe de la Casa Real, Marqués de Mondéjar; el secretario general de la Casa, Sabino Fenández Campo; el jefe del Cuarto Militar, teniente general Gonzalo Puigcerver; el rector de la Universidad Complutense, Amador Schúller; el embajador de Costa de Marfíl y vicedecano del Cuerpo Diplomático acreditado en Madrid, Pierre Angoran, así como e introductor de embajadores, José Antonio de Urbina.

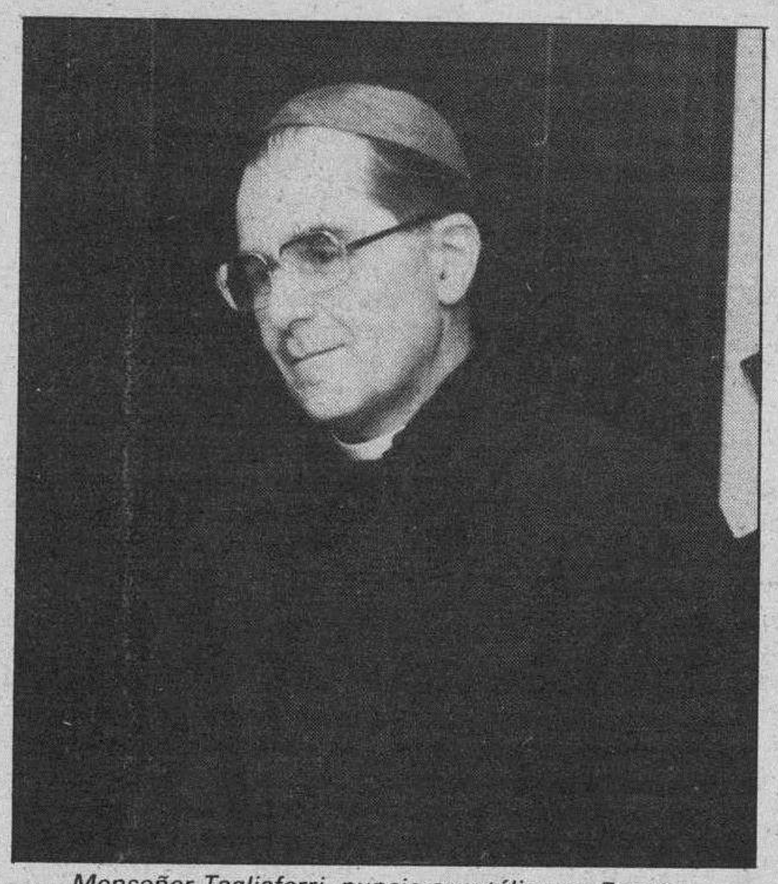

Monseñor Tagliaferri, nuncio apostólico en España.

Declaraciones del presidente del Gobierno

Hacia las cuatro y veinticinco de la tarde terminó la reunión y, al salir, el presidente del Gobierno, Felipe González hizo una breve declaración a la Prensa, en la que señaló que se encontraba encantado de venir a una reunión de este tipo, que no tiene precedente.

Agregó el presidente que el almuerzo le agradaba tanto por su motivación como por su significado. Subrayó que el nuncio dirigió un brindis «extremadamente cordial» hacia el Rey y éste contestó en el mismo sentido.

Finalmente, el presidente del Gobierno resaltó que el almuerzo pone de manifiesto que hay un buen espíritu de trabajo en común de colaboración entre ambas partes.

Palabras del Primado

Por su parte, el Cardenal Primado de España don Marcelo González, afirmó que se trataba de «un acto de buena relación que unos y otros han tenido para sentarse a una mesa para participar fraternalmente».

Representantes de la Nunciatura no quisieron comentar este almuerzo.

Por último, el Rey de España, hacia las cuatro y media de la tarde, se marchó de la Nunciatura conduciendo su coche, en el que iban también la Reina y las Infantas Elena y Cristina. Estas últimas portaban muñecas, seguramente regaladas por la Nunciatura.

Ayer se incorporaron al Parlamento Europeo los representantes españoles

Bruselas (Efe).—Los diferentes grupos políticos del Parlamento Europeo dieron ayer la bienvenida a los 84 nuevos diputados ibéricos (60 españoles y 24 portugueses), al término del plazo para su inscripción oficial en sus respectivos grupos parlamentarios.

Los 84 «Eurodiputados», una vez formalizada su adhesión en Bruselas a los grupos y comités parlamentarios, se «estrenarán» como miembros de pleno derecho en la sesión plenaria del Parlamento Europeo, que tendrá lugar de lunes a viernes de la próxima semana en Estrasburgo.

Con la adhesión ibérica, el Parlamento Europeo pasa de tener 434 diputados a 518 y el Grupo Socialista refuerza su mayoría de 130 a 172 (36 españoles y seis portugueses).

El ex-ministro de Transportes, Enrique Barón, actuará como portavoz de la fracción española en el Grupo Socialista, del que fue elegido vicepresidente y será secretario Luis Planas.

El presidente de la comisión de exteriores del Congreso español de diputados, Manuel Medina, será propuesto en Estrasburgo para ocupar una de las dos vicepresidencias de nueva creación de la Cámara Europea.

Por su parte, el Partido Popular Europeo, que pasa de 109 a 117 miembros, recibió la adhesión de los tres diputados del Partido Democrático Popular (PDP) —Julen Guimón, Luis Vega y Cesar Llorens—, uno de Unión Democrática de Catalunya —Josep Antoni Duran Lleida— y los dos del Partido Nacionalista Vasco —Jon Gangoiti y Andoni Monforte—, así como los dos miembros del Centro Democrático y Social (CDS) portugués.

Los representantes del PNV se inscribieron en el límite del plazo establecido, tras ardua evaluación de otras posibilidades (regionalistas europeos o no inscritos), aunque prevaleció su antigua adscripción a la Unión Democristiana Europea.

Los trece representantes de Alianza Popular lo hicieron en el Grupo Conservado de Democrátas Europeos, que pasa de 50 a 63, mientras el Grupo Comunista, con la aportación de tres portugueses y ningún español, pasa de 43 a 46 representantes en la Eurocámara de Estrasburgo.

Los liberales, de 31 a 42, sumaron la adscripción de los nueve portugueses del Partido Socialdemócrata Portugués (PSD) y dos españoles, Carles Gasóliba (Convergencia Democrática de Catalunya) y el senador canario Carlos Bencomo, procedente de Unión de Centro Democrático (UCD).

Juan María Bandrés, del Grupo Mixto del Congreso, se inscribió en el grupo europeo «arco iris», unión técnica de ecologistas, pacifistas y regionalistas, cuya composición en Estrasburgo pasa por tanto de 19 a 20.

Bandrés, según anunció ayer un portavoz del grupo «Arco Iris», presentará precisamente la primera interpelación española en la sesión plenaria de la próxima semana, al introducir una resolución de urgencia sobre la muerte de Mikel Zabalza y la tortura en España.

El ex-presidente del Gobierno, Leopoldo Calvo Sotelo, se incorporará al Grupo Democristiano PPE del Parlamento Europeo, según confirmó el PDP.

Fuentes del Partido Democráta Popular aseguraron que hace unos días se entablaron contactos entre Leopoldo Calvo Sotelo y dirigentes de este partido para que se integrase en el Grupo Democristiano, donde también se integrarán los parlamentarios del PDP.

Tras las últimas reuniones entre CP y CG

Aumentan las posibilidades de reelección de Fernández Albor

Santiago de Compostela (Efe). — El secretario general de la Coalición Popular, José Luis Barreiro, dijo ayer, tras reunirse los dirigentes del grupo mayoritario del Parlamento con los de la Coalición Galega, que «hay un acuerdo de principio» para la gobernabilidad de Galicia.

Coalición Popular respondió ayer a los seis puntos previos que Coalición Galega les había entregado y, según Barreiro, «puede hablarse de una aceptación nuestra, aunque introduciendo algunos matices, bien para aclarar temas o incluso para ampliarlos».

CP y CG volverán a reunirse hoy sábado, con el fin de aunar sus criterios y, en caso afirmativo, de redactar un documento conjunto.

Pablo González Mariñas, que fue candidato a la Presidencia por CG reconoció que el hecho de que las conversaciones continuasen, era un síntoma de que había aproximaciones, pero matizó que seguían, también los encuentros previstos con otras fuerzas políticas.

En igual sentido se expresó el presidente de CG, Antonio Díaz Fuentes, presente en esta reunión en la que la representación de su partido se completó con el secretario general, José Rodríguez Peña y el dirigente Manuel Atanes Romero.

El candidato de CP y actual presidente en funciones de la Xunta, Gerardo Fernández y Albor, delegó, para hacer declaraciones, en José Luis Barreiro, completándose el grupo de CP con el dirigente del PL, José Antonio Páramo Neira, el conselleiro de Sanidad, Javier Suárez Vence y el dirigente del PDP, Alejandrino Fernández Barreiro.

En el documento de respuesta que la CP entregó ayer a CG, tras aceptar que existe una posibilidad de mayoría aritmética por la que podrían quedar fuera del Gobierno, considera que, no obstante, «existen muchas dificultades prácticas para que este hecho se produzca».

La CP en su escrito respeta la autonomía de las Diputaciones, como órganos territoriales reconocidos por la Constitución «pero haciéndolo compatible con el interés general de la Comunidad Autónoma, en lo que se fundamenta el mandato estatutario».

Coincide la CP con el deseo de la CG de dotar, cuanto antes, a la Comunidad Autónoma de una Ley de la Función Pública y acepta la regularización de reuniones de seguimiento de los acuerdos que se tomen entre ambos grupos, «con posterioridad a la sesión de investidura del presidente de la Xunta y mientras no se den por terminados los objetivos propuestos en este acuerdo político».

Con respecto a los encuentros que la CG tiene pendientes con otros grupos, José Luis Barreiro dijo que no los consideraba negociaciones, sino «contactos políticos» y que la auténtica negociación era solamente la realizada con la CP.

Según Barreiro la fórmula por la que pueden recibir ayuda depende de lo que decida la propia CG y no se planteará en los papeles, admitiendo que les gustaría más que fuera con el voto en la primera ronda para que tras el discurso de investidura, saliese elegido Fernández Albor, pero que también podría ser con la abstención en la segunda votación.

Hacienda devolverá los recargos municipales del 5 por 100

Madrid (Europa Press).—A mediodía de ayer se reunió la representación de la FEMP (Federación Española de Municipios y Provincias), presidida por el alcalde de Valladolid, Rodríguez Bolaños, y la Secretaría de Estado de Hacienda para analizar el cumplimiento de la sentencia del Tribunal Constitucional que declara inconstitucionales los recargos municipales de I.R.P.F., al amparo de la Ley 24/83, de 21 de Diciembre, de Medidas Urgentes de Saneamiento y Regulación de las Haciendas Locales.

En esta reunión se decidió que el procedimiento más adecuado para la devolución de estos recargos sea la actuación de oficio por el Ministerio de Hacienda, directamente, en relación con los contribuyentes que lo abonaron. Las devoluciones de oficio se harán inmediatamente respecto de aquellos contribuyentes que pagaron el recargo en el plazo voluntario, aquellos que lo hicieron después de haber sido requeridos por la Administración que han sido objeto de inspección deberán acreditar que realizaron los pagos ante las correspondientes delegaciones de Hacienda.

Los datos que el Ministerio de Hacienda maneja son los siguientes:

— En 1983-84 los contribuyentes afectados fueron 867.321 y el importe de la recaudación ascendió a 4.200 millones de pesetas.

— En 1984-85 los contribuyentes afectados fueron 422.671 y un importe en torno a los 3.400 millones de pesetas.

A tales efectos y una vez que sea publicada la sentencia en el B.O.E., el Ministerio de Economía y Hacienda dictará las correspondientes resoluciones para poner en práctica lo acordado.

El número de Ayuntamientos afectados por este recargo en 1983 fue de 528, 387 en el año 1984 y 324 el pasado año.

M.C.D. 2018

Condena unánime de la conferencia islámica a las sanciones adoptadas por EE.UU. contra Libia

Fez (Efe). — La XVI Conferencia Islámica de Fez ha condenado de forma unánime las sanciones norteamericanas contra Libia, invitando a los países islámicos que adopten medidas para contrarrestarlas.

Esta condena está formulada en un comunicado que la Conferencia ha adoptado a propuesta del Yemen del Norte y en el que además de la condena califica las medidas de Washington como «contrarias a las leyes y a la costumbres internacionales».

En otro apartado del texto, la Conferencia pide al Gobierno de los Estados Unidos que anule las medidas decididas contra el régimen de Trípoli. Los países islámicos reafirman también su absoluta solidaridad con Libia frente a dichas medidas contrarias a la soberanía del pueblo libio y perjudiciales para su desarrollo económico.

La declaración subraya su profunda convicción en la solidaridad de todos los países islámicos y reafirma su apoyo a todos aquellos que son objeto de las amenazas imperialistas y sionistas.

El ministro libio de Asuntos Exteriores. Mohamed Alí Triki, afirmó que sus colegas de la Conferencia Islámica han expresado su condena de la «acción agresiva de los Estados Unidos contra Libia ya que piensan que constituyen una medida dirigida contra todos los países árabes».

En relación con el bloqueo de los habares libios en los Estados Unidos, Triki afirmó: «Esta medida es muy peligrosa» para todos los países árabes que poseen inversiones en Estados Unidos y que podrían quedar congeladas si un día dichos países se enfrentan al Gobierno de Washington.

Para el jefe de la diplomacia libia, las medidas de retorsión que podría tomar Trípoli serán económicas y políticas.

A este respecto, fuentes próximas a la Conferencia señalan que la reunión extraordinaria de la Liga Arabe solicitada por Libia, podría tener lugar el próximo lunes en Túnez con la participación de los ministros de Asuntos Exteriores, Hacienda y Economía de los países miembros de la Liga.

Por otra parte, el Secretario general de la Organización de la Conferencia Islámica (OCI), Sharifudin Pirzada, «condenó la entrada ilegal y por la fuerza de las autoridades sionistas en la mezquita Al Aqsa» de Jerusalén.

Insistiendo en su preocupación frente a esta agresión, Pirzada subrayó la necesidad que la comunidad internacional adopte medidas pertinentes para impedir «una nueva violación del Santo lugar islámico, por los sionistas».

En cuanto a las tareas de la comisión política, sibien la sesión plenaria admitió oficialmente a Nigeria como miembro de pleno derecho de la Organización, la comisión no terminó aún con la cuestión del conflicto irako-iraní.

La polémica entre estas dos delegaciones sigue en pie y un Comité de paz mantiene contactos entre los iraníes y los iraquíes tratando de encontrar un compromiso.

Sin embargo, según fuentes bien informadas, ambas delegacines rechazan el cese el fuego y cada una insiste en la condena de la otra.

El Comité de paz presidido por Marruecos y formado por representantes de Qatar, Pakistán y Kuwait está realizando grandes esfuerzos para encontrar una fórmula satisfactoria, tarea que aparece, a primera vista, como sumamente difícil.

Acusaciones soviéticas

La URSS reforzó sus ataques contra los Estados Unidos en las últimas horas a causa de las represalias adoptdas por Washington contra Libia, al tiempo que mantiene su convencimiento en la exisitencia de un plan norteamericano para intervenir militarmente en aquel país.

El ministro soviético de Asuntos Exteriores, Edvard Shevardnadze, aprovechó el discurso que pronunció en una cena ofrecida en honor de su colega yugoslavo para reafirmar contundentemente el apoyo de la URSS a Libia.

«Las fuerzas anti-imperialistas pueden continuar contando con el firme apoyo de la Unión Soviética en su oposición a la intervención, la presión y el dictado del imperialismo, cualquiera que sea el pretexto empleado para ello», puntualizó.

Tras las acusaciones de Heseltine

Margaret Thatcher se niega a entrar en una polémica de recriminaciones

Londres (Efe). — A la primera ministra británica, Margaret Thatcher, no parece haberle afectado demasiado la dimisión más espectacular de su Gabinete y ayer dijo que no quería entrar en una polémica de recriminaciones con su ex-ministro de Defensa Michael Heseltine.

Heseltine abandonó el jueves inesperada y espectacularmente la sesión semanal del Gabinete, anunció su dimisión y acusó a Thatcher de haber tratado de silenciar su campaña contra la participación del consorcio «Sikorsky-Fiat» en «Westland», único fabricante británico de helicópteros, que atraviesa una grave crisis financiera.

Thatcher se negó a comentar las acusaciones vertidas por Heseltine sobre su forma autoritaria de gobernar y se limitó a decir que sentía la marcha del ministro de Defensa por dimisión y a señalar que George Younger es un sustituto de primera fila.

La primera ministra insistió también, en que la suerte final de la empresa aeronáutica «Westland» deben decidirla su Consejo de Administración y sus accionistas.

Críticas a la forma de gobierno

La imprevista dimisión de Michael Heseltine como ministro de Defensa del Gobierno británico, por el tema de la compañía de helicópteros Westland, reavivó ayer todas las dudas y críticas sobre la forma de gobernar de Margaret Thatcher.

Michel Heseltine acusó a la primera ministra de no saber llevar un Gobierno después de renunciar a su puesto en el gabinete, tras abandonar bruscamente una reunión de Consejo de ministros.

También culpó a Margaret Thatcher de interferir deliberadamente, en varias ocasiones, contra la propuesta europea de participación financiera en la compañía de helicópteros Westland.

Sólo dos horas después de la dimisión, la líder conservadora designó a George Younger, ministro para Escocia de 54 años, como sustituto de hesseltine.

El partido del Gobierno se ha visto sacudido hasta sus cimientos y todas las fuerzas de oposición coinciden en que el inesperado abandono del titular de defensa desvela el estilo autoritario de Margaret Thatcher como líder de Gran Bretaña.

De un modo desafiante y en una abarrotada rueda de Prensa, Michael Heseltine acusó a la jefa de Gobierno y al secretario del Gabinete, Robert Amstromg de manipulación del ejecutivo para satisfacer sus propósitos políticos.

«Si las bases de confianza mutua entre la primera ministra y su secretario de Defensa ya no existen, no hay sitio con honor para mí en un gabiente de ese tipo», dijo Heseltine.

Calificaciones subjetivas

La manera de dimitir le ha convertido en el primer ministro que renuncia en medio de una sesión del Consejo desde que en 1886 hizo lo mismo William Gladstone.

Sus seguidores esperan que, desde el escaño de diputado, concentre todas sus energías en continuar apoyando la oferta europea a Westland y en preparar un futura campaña como líder del partico conservador.

Los compañeros de Gobierno de Heseltine, dirigidos por el presidente de los conservadores, Norman Tebbit, han apoyado en bloque a la primera ministra y señaló que las declaraciones de Heseltine son la versión «subjetiva» de los hechos.

«La imagen que ha presentado es desvirtuada y totalmente exagerada. Es su opinión y uno no puede entender bien porqué lo ha hecho de esa manera», dijo el ministro de Asuntos Exteriores Geoffrey Howe.

Margaret Thatcher no tiene intenciones de presentar su versión, cuando el próximo lunes se reanuden las sesiones en la Cámara de diputados, pese a diversas presiones desde todos los frentes y una delcaración del líder de la oposición, Neil Kinnock, que lo considera, «una cuestión de honor».

Teletipo

Reagan se reunirá con líderes del Caribe en Granada

Washington (Efe).- El presidente de Estados Unidos, Ronald Reagan, se reunirá con líderes del Caribe en la isla de Granada el próximo 20 de Febrero, informó la Casa Blanca.

El portavoz presidencial, Larry Speakes, afirmó que Reagan realizará una visita a esta isla de un día de duración, pero no quiso identificar, por el momento, con quién se entrevistará.

Esta será la primera visita que Reagan lleve a cabo a una isla del Caribe desde que tropas estadounidenses invadieron Granada en Octubre de 1983.

Hasta el año pasado, Estados Unidos mantuvo 6.000 soldados en la isla para vigilar su evolución política, pero actualmente todas las tropas han sido retiradas.

Aplazada la cumbre Yemayel-Asad

Beirut (Efe).- La visita del presidente de Líbano a Damasco fue aplazada hasta el lunes a fin de que Amin Yemayel «tenga tiempo suficiente para realizar las últimas consultas con los disidentes cristianos», anunció su palacio presidencial.

Previamente, la sede de la presidencia libanesa había anunciado que Yemayel viajaría mañana sábado a la capital de Siria para reunirse con su colega de este país, Jafez El Asad.

Ambos mandatarios se proponen hablar de la implantación del acuerdo de paz firmado por las milicias libanesas, al que Yemayel ha mostrado extraoficialmente ciertas reservas, haciéndose eco de los extremistas cristianos libaneses.

Desmienten tratamiento psiquiátrico a Gaddafi

Viena (Efe).- La supuesta consulta del líder libio Muamar El Gaddafi al conocido neurólogo austriaco Franz Gerstenbrand para someterse a tratamiento psiquiátrico fue desmentida por un portavoz de este especialista, según la agencia «Apa».

La misma fuente no excluyó que el dirigente libio se hubiera puesto en contacto con un médico de Innsbruck para ser reconocido de alguna dolencia de tipo neurológico.

Otras fuentes señalan que Gaddafi consultó varias veces a Gerstenbrand desde 1982, cuando aquel político visitó Austria por invitación del entonces canciller federal Bruno Kreisky.

Abu Nidal anuncia venganza

Beirut (Efe).- El grupo palestino disidente de la OLP que dirige Abu Nidal, anució en Beirut acciones para vengar la muerte de Soleiman Jater, sargento de la Policía egipcia causante de la muerte de siete turistas israelíes en el Sinaí.

En un comunicado publicado por el diario beirutí An Nahar (El Día), el grupo de Abu Nidal califica de «asesinato» la muerte de Jater, que apareció colgado en su celda el pasado martes cuando cumplía condena perpetua en una cárcel egipcia.

Según el comunicado, nuestro movimiento ha decidido la cooperación plena con algunas fuerzas nacionalistas revolucionarias egipcias para la creación de un escuadrón bajo el nombre de héroe martirizado.

El Gobierno helvético por la adhesión suiza a la ONU

Berna (Efe).- El Consejo Federal Helvétco (Gobierno Central) se pronuncia en un texto publicado ayer en favor de la adhesión de Suiza a la ONU, cuestión que será zanjada en una consulta eletoral, prevista para el próximo 16 de Marzo.

Las Naciones Unidas, dice el Consejo, se ha convertido en un «foro universal» y quien queda fuera de él «renuncia voluntariamente a ejercer cualquier influencia sobre los acontecimientos que le conciernen o concierneri a otros Estados».

Al adherirse a la ONU, según el Gobierno helvético, «Suiza puede y debe preservar plenamente su neutralidad permanente y armada».

Además, «Suiza será bienvenida en el seno de la ONU debido precisamente a su neutralidad».

Por otra parte, «Suiza no estará en ningún caso obligada a participar en la aplicación de eventuales sanciones militares «las sanciones económicas dependen también de su libre apreciación de Estado neutro».

El Gobierno suizo subraya que la ONU «ejerce una influencia creciente en el terreno económico» y «Suiza, cuya economía es tributaria del extranjero, tiene interés en poder actuar en favor del acceso más libre posible a los mercados».

La adhesión a la ONU costaría a Suiza 20 millones de francos suizos por año (unos 20 millones de dólares, mientras que la Confederación entrega ya una suma superior —170 millones de francos suizos- por año a las instituciones que dependen de las Naciones Unidas «sin poder participar en los trabajos de la organización propiamente dicha».

Amnistía albanesa

Viena (Efe).- La presidencia de la Asamblea Popular Albanesa (Parlamento) decretó una amnistía parcial con motivo del XL aniversario de la proclamación de la República Popular Albanesa el 11 de Enero de 1946, informó la Prensa oficial.

Se acogerán a la amnistía, que entra en vigor el próximo lunes, las personas condenadas a una pena carcelaria de hasta dos años, todas las mujeres sentenciadas hasta 20 años de cárcel y los convictos que no han cumplido 18 años.

Los excarcelados deberán regresar a su lugar habitual de residencia, y trabajar donde la patria les necesite, señaló el decreto presidencial.

M.C.D. 2018

Suspendido por sexta vez el lanzamiento del «Columbia»

Cabo Cañaveral (EE. UU.).—Por sexta vez y con los nervios ya en punta entre los ansiosos astronautas, el lanzamiento del transbordador «Columbia» tuvo que ser suspendido ayer por el mal tiempo.

Unas lluvias incesantes y bajas nubes sobre el área de Cabo Cañaveral en Florida obligaron a la NASA a suspender por hoy el intento de lanzamiento, que posiblemente será programado para el sábado o el domingo.

Entre los siete frustrados astronautas que tuvieron que bajar de nuevo del transbordador se encontraban Franklin Chang-Díaz, nacido en Costa Rica, y el congresista demócrata Bill Nelson.

El «Columbia» tiene hasta el lunes para ser lanzado como última oportunidad, ya que ese día comienzan los preparativos para el lanzamiento, el 23 de Enero, del «Challenger», que llevará a bordo la primera profesora al espacio, la estadounidense Sharon Christa Mculiffe.

«Lo siento mucho, estábamos esperando que mejorará el tiempo, pero no será hoy, jóvenes», les dijo a los frustrados astronautas del «Columbia» el director del lanzamiento, Gene Thomas.

El comandante de la nave, Robert Gibson, contestó que valía la pena haberlo intentado hoy, «pero, viendo las lluvias desde la ventana, era lógico pensar que no íbamos a ninguna parte».

Los transbordadores no pueden ser lanzados bajo la lluvia, debido a que se pueden dañar las delicadas losetas que cubren su fuselaje y que les permite aguantar las fuertes temperaturas en el reingreso a la Tierra.

Además, el buen tiempo y la visibilidad son necesarios en caso de que un fallo en el ascenso obligue a la NASA a abortar la misión y hacer regresar la nave a la Tierra antes de que entre en órbita terrestre.

Ghang-Díaz, de 35 años, hubiera sido el primer hispano-norteamericano de plantilla de la NASA que viajará al espacio como especialista y no como simple observador.

Los candidatos portugueses inician la carrera para las presidenciales

Lisboa (Efe).- Cinco candidatos civiles iniciaron ayer su carrera hacia la presidencia de Portugal, en unas elecciones que se presentan como decisivas para el futuro del país.

Uno de los candidatos, el comunista Angelo Veloso, habrá de retirarse a mitad de la prueba y juega el mero papel de «liebre» de Francisco Salgado Zanha, el candidato realmento apoyado por los comunistas y por el propio presidente general Antonio Ramalho Eanes.

Los portugueses van a dotarse de un presidente civil por vez primera en sesenta años y todo hace suponer que para ello tendrán que acercarse a las urnas el 26 de Enero en una primera vuelta y el 16 de Febrero en la segunda.

Tras la campaña electoral del 11 al 24 de los corrientes, los ciudadanos deberán decidir sus votos el día 26 entre Diogo Freitas do Amaral, Mario Soares, María Lurdes Pintasilgo y Francisco Salgado Zenha.

Todas las encuestas publicadas hasta hoy, último dia en que pueden divulgarse, según previene la legislación, dan como seguro ganador de esta primera carrera a Freitas do Amaral, ex-viceprimer ministro que se presenta como campeón del «reformismo democrático» y que cuenta con el apoyo de socialdemócratas y democristianos.

Siempre según los resultados de las encuestas, la gran incógnita de esta primera vuelta de los comicios se reduce a saber cuál de los otros tres candidatos, que se disputan los votos de la izquierda, conseguirá pasar a la segunda vuelta para disputar a Freitas la victoria final.

Para esa segunda vuelta la victoria del candidato conservador no admite tampoco dudas, pues ganaría a cualquiera de sus rivales, según reflejan invariablemente los resultados de los sondeos.

Ante la evidencia de los números, los estados mayores de las respectivas candidaturas han planteado su guerra electoral con táctica y estrategia diversas en esta primera vuelta.

Mientras los hombres de Freitas luchan por conseguir ya el día 26 una mayoría de votos (la mitad más uno) que haga innecesaria una segunda vuelta, los de Soares, Pintasilgo y Salgado Zenha se disputan entre sí su electorado en una guerra sorda y presentan a su líder respectivo como el mejor situado para ganar la segunda vuelta.

Las presidenciales que habrán de sustanciarse en los dos próximos meses van a culminar un complejo proceso político que se inició con las legislativas del pasado 6 de Octubre y siguió con las municipales del 15 de Diciembre.

Estos comicios serán los primeros de su especie que requerirán una segunda vuelta, pues en los dos anteriores (1976 y 1980) Ramalho Eanes obtuvo sustanciales mayorías dado el prestigio de que gozaba como garante de un régimen democrático de tipo europeo occidental frente a los intentos de «cubanización» del país.

Curiosamente, cabe decir que a Eanes le han votado alguna vez casi todos los portugueses pues, si en 1976 ganó con los votos de la derecha, cuatro años después lo hizo con los de la izquierda.

Eanes no puede presentarse a una segunda reelección por disposición constitucional y la elección de su sucesor se ha presentado a los portugueses como decisiva para el futuro, cuando Portugal se ha integrado en la CEE y debe iniciar una nueva etapa histórica a través de su desarrollo y modernización.

La CGT argentina aprueba la convocatoria de paro nacional

Buenos Aires (Efe).- La Confederación General del Trabajo (CGT) de Argentina aprobó la convocatoria de un paro nacional para el 24 de Enero, en protesta por el reajuste general de salarios del cinco por ciento decretado por el Gobierno.

La medida fue aprobada por los 187 gremios integrantes de la única central obrera argentina, en un pleno nacional de delegados reunido en Buenos Aires.

Simultáneamente, el presidente Raúl Alfonsín reiteró -en declaraciones que le atribuye por un diario local- que el Gobierno estaría dispuesto a estudiar «otras proyecciones porcentuales, sin que incida en la carrera con los precios».

El pleno de delegados de la CGT se reunió durante dos horas para analizar la situación salarial tras el incremento determinado por el Gobierno del 31 de Diciembre y vigente desde el 1 de Enero.

El pleno sindical, «en defensa de la dignidad de los trabajadores, aprobó la realización de un paro nacional y general de actividades de 24 horas a partir de las 00:00 horas (03.00 GTM) del 24 de Enero, en todo el territorio de la nación», se anunció en el comunicado final de la reunión.

El comunicado agregó que «repudiamos así mismo todo intento de aplicar medidas represivas o intimidatorias en contra de los derechos constitucionales de huelga y opinión».

«Declaramos insultante y denigratorio de la dignidad humana el tratamiento de un reajuste de tres australes (2,40 dólares) en las jubilaciones mínimas», expresa también el comunicado.

Falleció el Premio Nobel de Literatura Jaroslav Seifert

Viena (Efe). — La muerte de Jaroslav Seifert, premio Nobel de Literatura y lírico más relevante de las letras checoslovacas ha dejado un vacío casi imposible de llenar en la cultura de ese país.

Seifert falleció la pasada madrugada a causa de un fallo cardíaco en el hospital Strahov de Praga, según sus familiares, pero estaba enfermo desde hacía años, y ni siquiera pudo recoger personalmente el máximo galardón literario en Diciembre de 1984.

Sus primeros poemas aparecieron en 1920 con una marcada preocupación por los problemas sociales, en el trsfondo religioso de su mundo. Más tarde se dedicó al periodismo, ocupación que mantuvo hasta 1950.

En 1964 fue nombrado artista nacional checoslovaco y en 1969 presidente de la Asociación de Escritores del país, pero fue a partir de la década de los años setenta cuando las autoridades silenciaron su obra por su postura cada vez más divergente de la línea ortodoxa del Partido Comunista, encabezado por el actual dirigente supremo, Gustav Husak, y por su defensa de la libertad.

Fue uno de los signatarios del manifiesto de las 2.000 palabras de 1968, cuando floreció la renovación política denominada «Primavera de Praga», hasta que fue eliminada por la invasión militar realizada por países del Pacto de Varsovia en Agosto del mismo año y rubricó, asimismo, el documento del grupo disidente «Carta 77».

Entre las obras publicadas en su país antes de conseguir el premio Nobel, figuran varias antologías poéticas, como «El paraguas de Picadilly», «Combate de angel», «La columna de la peste», el libro de memorias «Todas las bellezas del mundo» y en 1983, un libro denominado «Ser poeta».

Incluso la Prensa oficial checoslovaca reconoció que Seifert era un gran poeta y escritor y que tenía una gran capacidad literaria al conocerse su nominación.

El conocido dramaturgo checoslovaco Pavel Kohout, exiliado en Austria, señalaba el pasado año, con motivo de la concesión del premio Nobel, que Seifert es un gran poeta y «Rey de las letras checas» y una figura integradora de su país en el mundo de la cultura.

El desaparecido escritor estuvo bajo la prohibición de publicar debido a su firma del documento de las 2.000 palabras en 1968 contra la represión de la disidencia y por los derechos nacionales de Checoslovaquia, confirmó Kohout.

En una entrevista con la Prensa española, el galardonado confesó en Diciembre de 1984 que su poeta español preferido era Federico García Lorca y que no le gustaba el chileno Pablo Neruda.

La entrevista estuvo precedida de un emotivo encuentro con el entonces ministro español de Asuntos Exteriores, Fernando Morán, que felicitó al galardonado en nombre de España, aprovechando su visita oficial a este país centroeuropeo.

Durante su charla con los periodistas, Seifert aconsejó a las jóvenes generaciones de poetas españoles a «que gocen esa libertad que han ganado en España, permanezcan jóvenes mucho tiempo y tengan éxito en su obra».

Al ser preguntado por los peligros que se ciernen sobre la libertad en el Mundo, dijo que el mayor peligro «es el poder» y citando al filósofo aleman Carl Friedrich von Weizsaecker, recordó que «el poder es una percepción imcompleta de la realidad».

en su residencia del barrio praguense de Brevnov, el entonces ya enfermo poeta afirmó que la obra de García Lorca, su poesía y su teatro gozaban de su preferencia entre los autores hispanos.

Tras opinar que las obras de Pablo Neruda no le gustaban por ser demasiado «formales», Seifert habló de su hija, Jana Seifertova, que estudió lenguas románicas, habla español e hizo su tesis doctoral sobre la la literatura española.

Aportó como datos autobiográficos que se considera un poeta esencialmente lírico, contrario al materialismo, no creyente en el sentido religioso y atribuyó a su obra un «carácter idealista y de espiritualismo no religioso», para admitir que la religión «desempeña cierto papel en la cultura de la que se nutre».

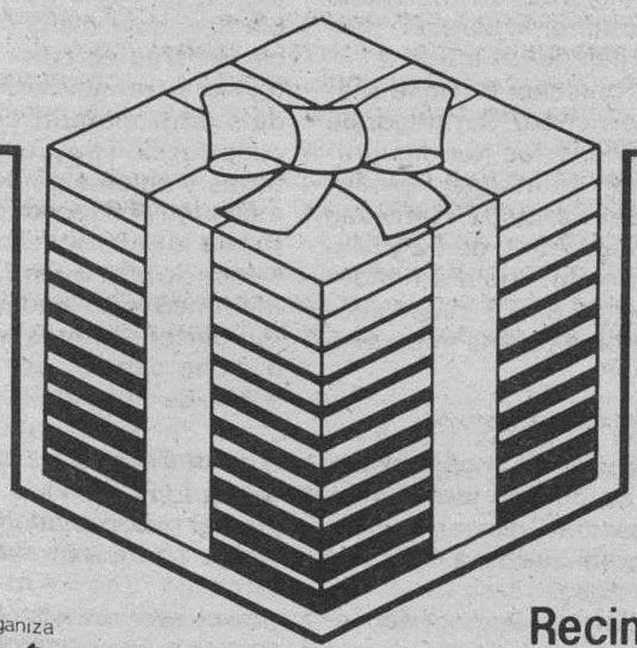

REGALO FAMA
SALON DEL REGALO
15 al 19 ENERO 1986
Horario: 10 a 20 horas ininterrumpido
Recinto Ferial de la Casa de Campo Avd. Portugal s/n 28011-MADRID
SOLO PROFESIONALES
Organiza
IFEMA
INSTITUCION FERIAL DE MADRID
Promueve
REGALO FAMA
ASOCIACION EMPRESARIAL
ENERO '86

M.C.D. 2018

Burgos

Robo con intimidación en una farmacia para apoderarse de droga

Burgos (DB). — Un robo con intimidación en una farmacia, para apoderarse de dinero y droga, se produjo en la mañana del jueves, según informa la Comisaría Provincial de Policía.

Una mujer y un hombre, ambos jóvenes, penetraron durante la mañana del jueves en la farmacia situada en la calle San Juan. Amenazaron a la propietaria con una pistola y se apoderaron de una pequeña cantidad de dinero que había en la caja registradora y de una caja de fármaco, utilizable como estupefaciente.

Sustracción de una sortija

Una sortija de oro, brillantes y esmeraldas, por valor de 375.000 pesetas, fue sustraida ayer, de una joyería del Centro Cordón, por el procedimiento del descuido. Mientras simulaban realizar una compra en la citada joyería, tres mujeres y un hombre se aprovecharon de un descuido de la propietaria del establecimiento,fue sustraida la sortija del escaparate.

Sustracción de efectos en el interior de vehículos

Cinco denuncias fueron presentadas, a lo largo del día de ayer, en la Comisaría Provincial de Policía, por los correspondientes propietarios de cinco vehículos. Cuando éstos estaban aparcados en diferentes vías públicas de la ciudad, fueron robados de su interior diferentes efectos que se guardaban allí.

La información facilitada por la Policía acaba dando cuenta de cuatro detenidos, que ayer fueron puestos a disposición de la autoridad judicial. Estas personas estaban acusadas, indistintamente, como presuntos autores de un robo en un bar, otro en un establecimiento de comestibles, un robo en un piso y por tráfico de estupefacientes.

El deportista mirandés Juan José Caubilla herido muy grave en accidente de circulación

Miranda (Salvador Moneo). — Sobre las dos de la tarde de ayer, en la carretera de Logroño, a la altura de la factoría Montefibre, se produjo un accidente de circulación, al chocar un turismo y una furgoneta, ésta conducida por el conocido ex-ciclista mirandés y notable deportista Juan José Caubilla, que resultó gravísimamente herido, siendo trasladado al Hospital de Santiago, donde permanece en estado muy grave.

Sufre diversas fracturas en brazos y piernas, así como en otras partes del cuerpo. Las primeras noticias no pudieron ser más pesimistas, pero pasadas las primeras horas, tras de ser asistido, parece que está reaccionando favorablemente dentro de la gravedad. Hacemos votos por su pronta y total recuperación.

Juan José Caubilla, fue un destacado ciclista mirandés y posteriormente ha ejercido cargos directivos dentro del ciclismo local.

También hace dos años y en su segundo intento, batió el record de permanencia sobre una bicicleta, si bien no fue homologado.

Roba una caja fuerte aduciendo que le debían dinero

Según informa el Gabinete de Prensa del Gobierno Civil de Burgos, fuerzas de la Guardia Civil han detenido a E.V.G., de 35 años de edad, como presunto autor del robo de una caja fuerte con 95.000 pesetas, que fue arrancada del mostrador de un establecimiento de Revillarruz, hecho ocurrido en la madrugada del pasado día 31 de Diciembre.

El detenido se reconoció autor del robo, pero que lo que pretendía era resarcirse del cobro de una serie de mensualidades que el propietario del establecimiento —para el cual trabajaba— le tenía al descubierto.

Detenido en Miranda el presunto autor de dos robos

Fuerzas de la Guardia Civil detuvieron ayer en Miranda de Ebro a J.G.G., de 17 años, como presunto autor de un robo con violencia y lesiones cometido junto con otro individuo que ya fue detenido el día 28 de Septiembre. Asimismo se le acusa de otro robo, de joyas, vídeo, dinero y otros enseres, esta vez junto a otro individuo que fue detenido el día 2 de Enero pasado.

Detenidas dos personas requisitoriadas

También han sido detenidos J.A.A., vecino de Burgos, sobre quien pesaba una orden de busca y captura como presunto autor de delito de conducción de un vehículo a motor bajo influencias de bebidas alcohólicas, con el que se vio implicado en un accidente de circulación durante el mes de Octubre de 1984, y E.M.C., también vecino de Burgos, encartado en diligencias por delito de expedición de un talón bancario sin fondo, finaliza indicando el Gobierno Civil.

Internacional

EE.UU.: ejecutado en la silla eléctrica un deficiente mental, por el asesinato de una menor

Columbia (Carolina del Sur EE.UU) (Efe). — Con dos fuertes descargas de un minuto cada una, un joven retrasado mental fue ejecutado ayer en una prisión estatal de Carolina del Sur por dar muerte a una menor y a su novio hace nueve años. James Terry Roch, de 25 años y con coeficiente mental por debajo de 80, murió a las 5:16 hora local (11:16 GMT) en la silla eléctrica de la penitenciaría de Carolina del Sur, en la ciudad de Columbia.

La orden fue cumplida una vez que el Tribunal Supremo de Justicia de Estados Unidos, por siete votos contra dos, denegara el jueves la petición de clemencia de sus abogados y de numerosas personalidades internacionales.

El ex presidente norteamericano Jimmy Carter, la Madre Teresa de Calcuta y el secretario general de la Organización de las Naciones Unidas, Javier Pérez de Cuéllar, habían solicitado entre otros su indulto.

El gobernador de Carolina del Sur, Dick Riley, desoyó los llamamientos de clemencia de quienes sostienen que el doble crimen se produjo cuando el condenado tenía 17 años y por consiguiente era menor de edad.

Roach y otros dos cómplices se declararon cumplables del asesinato de Charlota Hartness, de 14 años, y su novio Tommy Taylor, de 17, cuando el primero de ellos tenía 17 años de edad.

Los asaltantes robaron a Taylor y le dispararon mortalmente en la cara cuando estaba en su auto con su novia, quien posteriormente fue violada en un bosque cercano, recibió un disparo en la nuca y su cuerpo fue mutilado.

Uno de los autores del hecho, Joseph Carl Shaw, fue ejecutado en Enero de 1985, convirtiéndose en la primera persona en sufrir ese castigo en 23 años en Carlona del Sur y un segundo cómplica, Ronald Mahaffey, fue sentenciado a cadena perpetua.

Roach es la primera persona en Estados Unidos que es ejecutada contra su voluntad desde que se reimplantó la pena de muerte en 1976, durante la administración del demócrata Jimmy Carter.

Su ejecución ha levantado una fuerte polémica en Estados Unidos y sus abogados sostienen que supone la violación de un acuerdo internacional que impide la ejecución de personas que eran menores de edad cuando cometieron algún crimen.

Sin embargo, el Estado de Carolina del Sur no tiene ninguna ley que impida la ejecución de menores y los jueces ampararon la decisión en que el juicio a Roach fue justo y en el hecho de dos menores fueron asesinados por él.

Roach fue tranquilo a la silla eléctrica y ordenó horas antes una cena a base de langostinos fritos, masitas, patatas fritas, ensalada y pastel de queso.

Su muerte es la número 51 desde que Carter reimplantó la pena capital en Estados Unidos hace ahora diez años.

Dos marineros portugueses mueren en una colisión de buques

Kiel (RFA) (Efe). — Dos marineros portugueses murieron al colisionar la pasada noche, en el estuario de Kiel (Norte de Alemania), un buque búlgaro con otro de bandera panameña, según informó ayer la Policía alemana.

El carguero búlgaro «Koznitsa», de 16.500 toneladas de registro bruto, colisionó contra el costero panemeño «Cavima», de 450 toneladas, donde iban embarcadas las dos víctimas.

El «Cavima», a las dos horas y media de la colisión, se hundió en las aguas del mar Báltico, después de que los restantes miembros de la tripulación fueran rescatados del buque.

Los dos marineros portugueses cayeron al agua al chocar los dos buques y aún no han sido hallados sus cadáveres, a pesar de la itensa búsqueda que han llevado acabo la Policía fluvial.

Debido a que la temperatura de las aguas era de cero grado los expertos consideran que una persona solamente podría vivir de tres a cinco minutos, por lo que se han dado por muertos a ambos marineros después de varias horas de búsqueda.

Argelia: sacudida sísmica de pequeña intensidad

Argel (Efe). — Una sacudida sísmica de pequeña intensidad tuvo lugar a primeras horas de la mañana de ayer en la región de Blida, a 100 kilómetros al Oeste de la capital argelina.

El Centro argelino de Geofísica informó que la sacudida, con una intensidad de 3,5 en la Escala de Richter, tuvo su epicentro en la ciudad de Blida y fue percibida en un radio de veinte kilómetros, sin que haya causado víctimas o daños materiales.

Nacional

Paro en el pozo Barredo, de Hunosa, por la muerte de un minero asturiano

Oviedo (agencias). — El minero José Llaneza Ordiz, soltero, de 49 años, falleció en la noche del jueves en el pozo Barredo de la Empresa Nacional Minera HUNOSA al quedar supultado como consecuencia de un derrumbamiento de carbón. Se trata del primer accidente laboral de carácter mortal que se produce este año en las minas de Asturias.

José Llaneza Ordiz, vecino de Entrepeñas, en el Concejo de Aller, se encontraba entre las plantas tercera y cuarta del pozo Barredo junto al picador Eduardo Blázquez Blanco cuando se produjo el derrumbamiento de carbón. Este último resultó ileso.

A la media hora de ocurrido el accidente los equipos de rescate recuperaron elcadáver de José Llaneza, quien es el primer minero muerto en Asturias en lo que va de año.

La gran mayoría de los mineros del pozo Barredo, en Hunosa, no han acudido al trabajo en señal de duelo por la muerte en accidente de trabajo, de José Llaneza Ordiz.

José Llaneza estaba soltero y era vecino de la comarca de Aller, en cuya localidad de Pelugano fue enterrado a primeras horas de la tarde en medio de una enorme manifestación de duelo. A primeras horas de la mañana de ayer, faltaron en el primer relevo del pozo Barredo 181 trabajadores de 260 que componen su plantilla.

Un helicóptero continúa la búsqued de los desaparecidos en Peña Ubiña

Oviedo (Efe). — Un helicóptero de la Gaurdia Civil continuaba sobrevolando el Macizo de Ubiña a fin de conseguir localizar un rastro de los dos montañeros ovetenses desaparecidos el pasado fin de semana mientras practicaba la escalada.

Al igual que ayer, desde primeras horas del día el helicóptero sobrevoló el macizo y de forma especial la cara Norte de Peña Ubiña La Grande donde amigos de los jóvenes Javier Centeno y Luis Cabal creen que se encontraban escalando el pasado sábado.

Hasta el momento los sondeos realizados no han dado resultado alguno, lo que hace pensar a muchos expertos montañeros que ambos podrían estar cubiertos por una espesa capa de nieve de más de dos metros, lo que haría muy difícil su localización.

Entre la treintena de montañeros y miembros del equipo de alta montaña de la Guardia Civil que participan en las operaciones de búsqueda el desánimo aumenta a medida que pasan las horas ya que las esperanzas de encontrarlos con vida prácticamente se da por perdidas.

Un muerto y tres heridos graves por las enamaciones de un brasero

León (Efe). — Una persona resultó muerta ayer y otras tres heridas graves como consecuencia de la intoxicación que sufrieron como consecuencia de las emanaciones de monóxido de carbono, al parecer, procedentes de un brasero.

El fallecido es José María Fernández Santiago, de 17 años, y los heridos graves son Juan José Fernández García, de 62; Natividad Santiago Abril, de 52 y María del Rosario Fernández Santiago, de 19, todos ellos miembros de una misma familia.

Los afectados por la intoxicación de monóxido de carbono fueron trasladados al Hospital General «Princesa Sofía» por una dotación de la Policía, tras ser avisados por un vecino del inmueble.

La familia Fernández Santiago residía en el número 3 de la calle Gran Capitán, en el barrio leonés de La Pinilla.

El cadáver enterrado en Vigo no pertenecía al capitán del «Camponavía»

Jerez de la Frontera (Logos). — La identificación de los últimos cadáveres del trágico siniestro acaecido en la bahía de Algeciras hace unos siete meses está ocasionando múltiples problemas y confusiones como consecuencia del deterioro que se encontraban y su difícil localización. Los tres últimos aparecieron en el puente del «Camponavía» y se dijo que entre ellos se encontraba el del capitán del barco, Miguel Closas Bares. Se decía que se había llegado a dicha identificación tras efectuar la autopsia y tras diversos estudios antropométricos, reconstrucción de piezas dentarias y objetos personales, así como por reconocimiento de algunos familiares. Pero posteriormente se identificó otro cadáver como pertenecientes también a dicho capitán por lo que sin duda hubo de haber un error. Parece ser que existe la certeza de que los restos enterrados en Vigo no son los del mencionado capitán y sí lo son los últimamente encontrados. Ante esta nueva eventualidad se cree que habrá que exhumar el cadáver enterrado en Vigo para proceder a su identificación y enterrar allí los auténticos restos del capitán del «Camponavía».

M.C.D. 2018

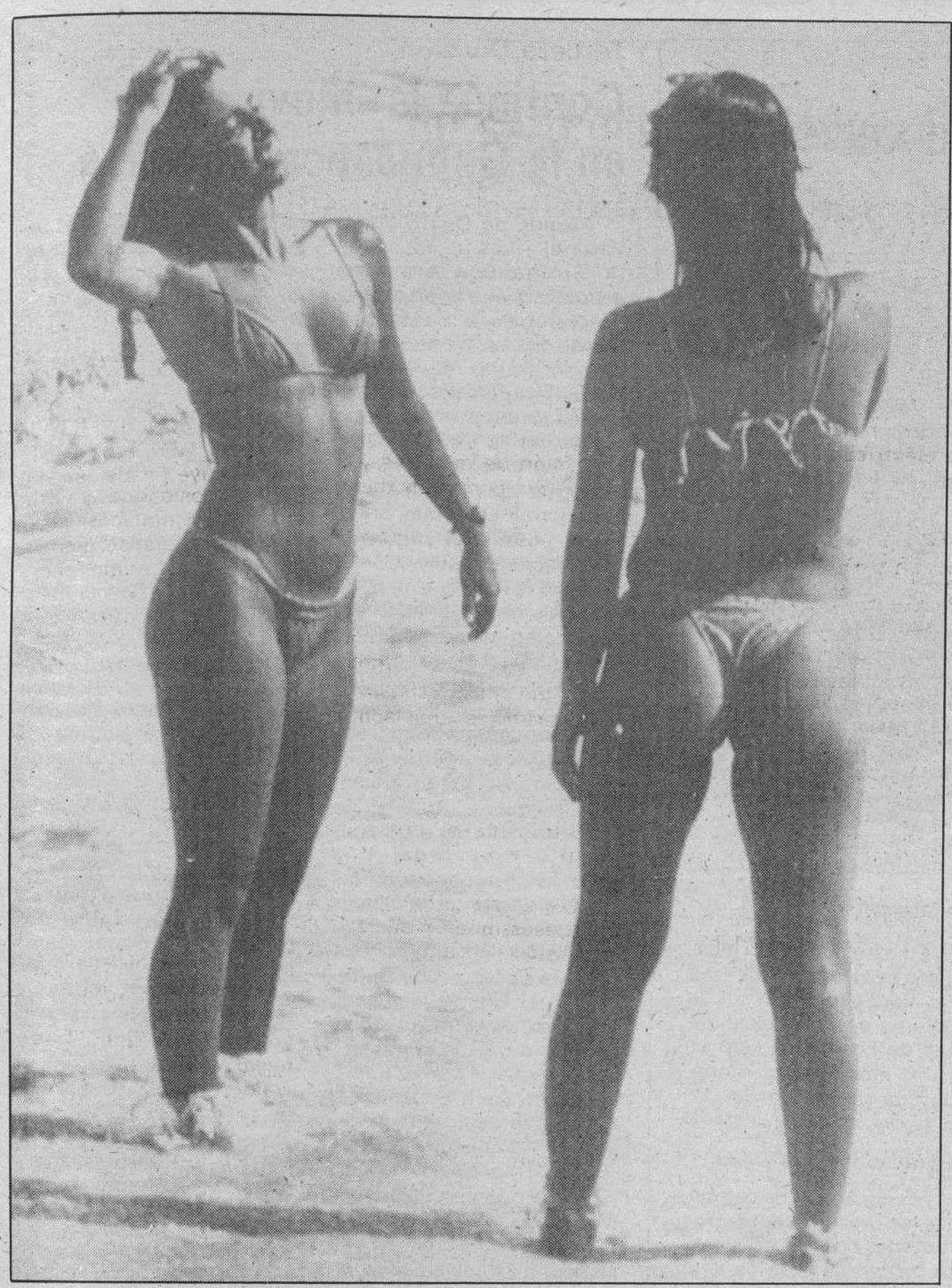

Tomando el sol. — *Cuando por estas latitudes la bufanda son pocos los que la dejan en casa, desde Brasil nos llega esta imagen reconfortable. Dos jovencitas toman el sol en la playa de Ipanema, una de las más famosa de Río de Janeiro. Consuélese, que ya llegará el verano. (Telefoto Reuter-Efe).*

Tres acertantes de la primitiva cobrarán 34 millones cada uno

Un premio de la segunda categoría, en Burgos, y percibirá 2.556.822 pesetas

Madrid (Efe). — Tres jugadores que acertaron la combinación de seis números en el sorteo de la Lotería Primitiva de esta semana cobrarán 34 millones de pesetas cada uno, informó el organismo nacional de Loterías.

Los ganadores presentaron sus apuestas en administraciones de Madrid, Vitoria y San Sebastián.

Los de cinco aciertos, más el número complementario, cobrarán 2,5 millones de pesetas y los demás acertantes recibirán cantidades inferior.

El reparto provisional queda como sigue:

Primera categoría (6 aciertos): 3 apuestas, 34.090.960 pesetas cada una; segunda categoría (5 aciertos más el complementario), 15 apuestas, 2.556.822 pesetas cada una; tercera categoría (5 aciertos), 646 apuestas, 112.141 pesetas cada una; cuarta categoría (4 aciertos), 36.138 apuestas, 2.358 pesetas cada una y quinta categoría (3 aciertos), 534.803 apuestas, 239 pesetas cada una.

Un premio de segunda categoría, corresponde a Burgos y cobrará 2.556.822 pesetas.

Tras larga enfermedad

Ha muerto el alcalde de Zaragoza

Zaragoza (Efe). — El alcalde de Zaragoza, Ramón Sáinz de Varanda, falleció a las 19,02 horas de la tarde —de ayer— tras cuatro meses de penosa enfermedad, informaron fuentes del Ayuntamiento. Sáinz de Varanda fue ingresado en la residencia sanitaria Miguel Servet de Zaragoza el pasado 10 de Septiembre, aquejado de un grave proceso neumónico que se fue posteriormente complicando con un neumotórax y una insuficiencia renal.

El jueves fue ingresado en la Unidad de Cuidados Intensivos del Centro hospitalario a causa de un proceso hepático y de una fuerte hemorragia digestiva masiva, con la aparición de numerossas «úlceres de stress».

Ramón Sáinz de Varanda y Jiménez de la Iglesia, nació en laracena (Guadalajara) el 5 de Enero de 1925.

Abogado de profesión, fue el primer alcalde del Ayuntamiento democrático de esta ciudad, elegido el 3 de Abril de 1979 en las primeras elecciones municipales a las que acudía encabezando, como independiente, la candidatura socialista.

En las elecciones del 8 de Mayo de 1983 resultó reelegido para el cargo.

Hasta hace escasas fechas ostentaba también el cargo de Presidente de la Federación Española de Municipios y Provincias, incorporada al Conseil des Comunes de Europe, para el que fue elegido en 1984.

En las Cortes Constituyentes de 1977 fue Senador por la Candidatura de Unidad Democrática, participando activamente en la comisión encargada de elaborar la Constitución vigente.

Desde Abril de 1978 hasta Marzo de 1979 fue consejero de Obras Públicas y Urbanismo del primer Gobierno Autónomo aragonés.

En 1979 ingresó en el PSOE, partido por el que se presentó candidato en las elecciones autonómicas de 1983, resultando elegido diputado por Zaragoza a las Cortes de Aragón.

Sáinz de Varanda tuvo que abandonar su escaño el pasado mes de Abril, dado que sus ocupaciones como presidente de la FEMP le impedían asistir a algunos plenos de las Cortes Aragonesas, con la consiguiente pérdida de votaciones para su grupo parlamentario.

Califica de duras las condiciones del arresto domiciliario

Ramón Pelayo: «Tengo la sospecha que los teléfonos de Ruiz Mateos y los míos están intervenidos»

Málaga (Efe).—Ramón Pelayo, abogado de José María Ruiz Mateos, dijo ayer a «Efe» que el equipo jurídico del ex-presidente de RUMASA «está enormemente satisfecho con su salida de la cárcel de Alcalá-Meco, aunque las condiciones de su arresto domiciliario son un poco duras».

La prohibición de la libre comunicación de su defendido es «de difícil explicación» para Ramón Pelayo, que tampoco entiende por qué su defendido tendrá que pagar los gastos de su protección policial.

Pelayo expresó su «sospecha» de que los teléfonos de Ruiz Mateos «estarán pinchados» en la misma medida en que tiene la convicción de que sus propios teléfonos «están intervenidos».

«Desde que fui nombrado abogado de Ruiz Mateos —afirmó Pelayo— todos mis teléfonos empezaron a funcionar mal y por ello envié una carta privada al Decano del Colegio de Abogados de Madrid, Antonio Pedrol Ríus, mientras al gobernador civil de Málaga, Plácido Conde Estévez, le envié un escrito oficial denunciando mis sospechas».

El abogado de Ruiz Mateos califica de «auténtica infamia» algunos de los comentarios publicados en la Prensa sobre el arresto domiciliario de su defendido, porque considera que la salida del expresidente de RUMASA de la cárcel «no es ningún privilegio».

Agregó en este sentido que no hay una sola persona en España que esté en la cárcel por cometer los delitos que se le imputan a Ruiz Mateos.

Ramón Pelayo estimó que es justo que un hombre al que se le han expropiado todas sus propiedades sin indemnización pretenda estar en su casa y añadió que no se puede defender a Ruiz Mateos con las suficientes garantías ya que en Alcalá-Meco sólo puede hablar con él a través de un cristal y no puede discutir los documentos.

Según el abogado, en la decisión de que Ruiz Mateos abandone la cárcel hay razones de seguridad personal, «ya que el propio juez Lerga nos informó de que se preparaba un atentado contra la persona de Ruiz Mateos y por ello fue trasladado inmediatamente dentro de la cárcel y se le aisló».

Gregorio Peces Barba resultó ileso en un accidente de tráfico en Villafranca del Penedés (Barcelona)

Barcelona (Europa Press). — El presidente del Congreso de los diputados, Gregorio Peces Barba, resultó ileso en un accidente que sufrió cuando viajaba por la autopista «A-7», a la altura de Villafranca del Penedés (Barcelona».

En el accidente, que ocurrió a las 18,15 horas, se vieron implicados un camión y seis turismos, incluídos el del propio presidente del Congreso y los dos vehículos de su escolta.

El accidente se produjo cuando un camión, por motivos no conocidos, invadió la calzada en sentido contrario. El coche de escolta del presidente del Congreso, que viajaba en primer lugar y con el fin de evitar colisionar con el camión, se lanzó contra la valla protectora de la autopista.

Inmediatamente después el vehículo en el que viajaba Peces Barba maniobró del mismo modo y fue a parar contra la valla. El segundo coche de escolta, que iba detrás, chocó contra el automóvil de Peces Barba y posteriormente colisionaron también, aunque de forma leve, otros tres turismos.

Según informaron portavoces oficiales, a pesar de la aparatosidad del accidente y del número de vehículos implicados, ninguna persona resultó herida.

Después de la múltiple colisión, el presidente del Congreso subió en uno de los coches de su escolta (el que quedó mejor parado tras el accidente) y se dirigió hacia Aiguablava, en cuyo parador nacional pernoctará como tenía previsto en el programa de viaje.

Gregorio Peces Barba viajaba con su escolta por la autopista en dirección a Barcelona, desde donde tiene previsto dirigirse mañana por la mañana, a Roma.

El presidente del Congreso de los diputados realiza este viaje en automóvil debido a su conocida aversión a viajar en avión.

Dos heridos, uno grave, en accidente de tráfico

Burgos (DB). — Una persona herida grave y otra leve es el balance de un accidente de tráfico ocurrido en el término municipal de Cabañes de Esgueva.

En el citado término municipal, a la altura del kilómetro 9,900 de la carretera local BU-100 se salió de la calzada por el lado derecho, chocando contra un árbol, el automóvil matrícula BU-2122-D, conducido por Teodoro Cabornero García. En el que resultó herido leve el conductor y grave su acompañante, Juan Velasco Martínez, de 64 años.

Practicó diligencias la Guardia Civil de Tráfico.

Pamplona: Atentado frustrado

Pamplona (Europa Press). — Un kilo de goma 2 contenía el artefacto explosivo que fue desactivado ayer bajo el turismo de un policía nacional, en el barrio pamplonés de La Chantrea, según manifestaron fuentes de la Delegación del Gobierno en Navarra.

Sobre la una y media, este policía nacional obsevó junto a una rueda de su coche, un artefacto explosivo cuando se disponía a utilizarlo para dirigirse al cuartel.

M.C.D. 2018

Ecos de una recaudación

El Ayuntamiento certifica que el aforo es de 14.481 espectadores

Burgos (Angel López Ochoa). — En la edición del jueves pasado adelantábamos a nuestros lectores la recaudación del partido de Copa, Burgos-Osasuna, cuya suma alcanzó los cinco millones trescientas veinticinco mil setecientas catroce pesetas (5.325.714). Cifra que ha levantado polvareda. En aras de tener informados a nuestros lectores hemos elaborado un trabajo en torno a la capacidad de espectadores en «El Plantío», entradas vendidas, deduciones cursadas con la aparición del IVA (Impuesto del Valor Añadido), acreditaciones usadas en el choque en cuestión y otra serie de datos al objeto de esclarecer el tema. Una lástima que, después del triunfo histórico de la inolvidable noche del pasado miércoles, se hable más, en localizados sectores de la taquilla que del éxito memorable que ridiculizó al Osasuna.

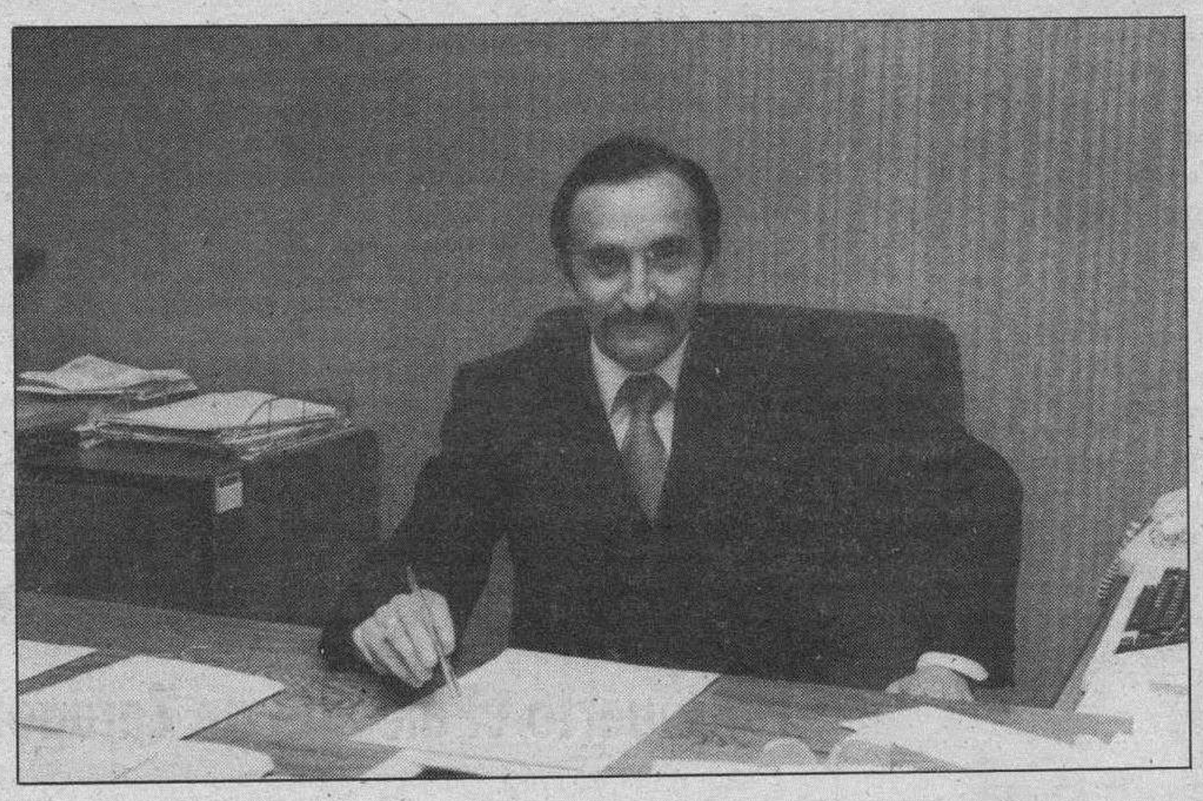

Antonio Marañón coincide con el aforo facilitado por el Ayuntamiento de Burgos.

El aforo que certifica el Ayuntamiento de Burgos de «El Plantío» es de un total de catorce mil cuatrocientos ochenta y un espectadores (14.481). En este dato también coincide el club que se distribuyen de la forma siguiente:

En Tribuna, 3.927; Fondo Norte, 2.960; Fondo Sur, 3.080 y Lateral con asiento, 4.514. Esta capacidad de espectadores, después de las obras realizadas y supresión de la Lateral de pie data de la presente temporada.

Al comienzo de la campaña, la Federación Oeste cursa a cada club de su demarcación una ficha donde se pide, entre otros datos, el aforo de cada estadio. Por lo que respecta al Real Burgos, bajo el mandato de Antonio Marañón nada se ha pedido por parte federativa respecto a los aficionados que caben en el estadio municipal de «El Plantío». Estos datos quedan recogidos en el anuario de la Real Federación Española de Fútbol.

Estos apuntes no son nada fiables ya que la Federación no exige ningún tipo de control y cada club libremente señala sin rigor el aforo. Sobre este asunto, podemos indicar que en el nuevo reglamento federativo se pedirá certificación real de la capacidad en cada estadio de fútbol español.

Inauguración de «El Plantío»

El 13 de Septiembre de 1964 se inauguraba el estadio municipal de «El Plantío» y en la Federación no consta ninguna acreditación sobre la cabida de espectadores. El primer dato del año 1972 siendo presidente José Luis Preciado con 22.200 espectadores (sentados 3.200 y de pie 19.000). En 1973 con Martínez Laredo se declaran 24.200 (sentados 5.200 y de pie 19.000); en 1981 con Quintano Vadillo, 24.200 (sentados 7.000 y de pie 17.200). En 1982 con Bárcena Castrillo en la Federación consta el mismo apunte que con el señor Quintano Vadillo. En 1983 con Félix Castrillo 24.000 (sentados 21.000 y de pie 3.000). Actualmente estos últimos son los que figuran en el anuario de 1985.

Se da la curiosidad de que en 1973 las dimensiones de terreno de juego eran de 104 por 68 y en la actual las declaradas son 104 por 66.

Socios

Los socios contabilizados hasta el 28 de Octubre de 1985 son los siguientes: Tribuna caballeros, 1.088; mujeres, 53; lateral hombres, 862; mujeres, 25; fondos caballereos, 1.313 y mujeres, 59. Esto hace un total de 3.400 socios mayores a los que haya que añadir 499 infantiles y 134 juveniles. O sea, un compendio de 4.032 socios. Según fuentes del club actualmente podrían haberse dado de alta, desde la fecha apuntada, unos doscientos socios más.

Recaudación del partido de Copa

En el encuentro del pasado miércoles, según fuentes oficiales dignas de todo crédito, de forma oficial, es decir, con entrada, acreditación o invitación, se registró un total de 11.000 aficionados que se distribuyeron de la forma siguiente: unas quinientas acreditaciones distribuídas por el club (aquí se incluyen pases a árbitros, entrenadores, jugadores profesionales, medios de comunicación locales y visitantes, jugadores del club en edad infantil, juvenil, aficionado y alevín) alrededor de unas doscientas invitaciones dirigidas a compromisos. Y por último 10.373 entradas vendidas.

El desglose de las localidades para los no socios que suman 6.754 se reparten así: Tribuna (854), Tribunal infantil (100), Lateral (950), Lateral Infantil (250) y Fondos (3.600) y Fondos de Infantiles (1.000).

Socios que hicieron acto de presencia en el choque de Copa 1.051 de Tribuna; Lateral, 1.100 y en Fondos 1.468.

La recaudación bruta del encuentro Burgos-Osasuna fue de 5.964.800 pesetas. A esto hay que descontar el 12 por ciento del IVA lo que da un total de 5.325.714 que es la recaudación que adelantó nuestro periódico. El desglose de esta suma se distribuye así: 854 entradas de Tribuna a 1.450 pesetas, igual a 1.238.300 pesetas; cien entradas infantiles a 450 pesetas, 45.000; 950 localidades de Lateral por 900 pesetas, a 855.000; 250 entradas de Lateral Infantil por 250 pesetas, 62.500; en Fondos 3.600 localidades por 700 pesetas, 2.520.000 y 1.000 entradas de Fondos Infantil por 200 pesetas, doscientas mil. Total, 4.920.800 pesetas. Esta es la recaudación oficial por lo que respecta a los no socios.

En cuanto a los socios, se vendieron en Tribuna 1.051 localidades por 400 pesetas, igual a 420.400 pesetas; en Lateral, 1.100 entradas por 300 pesetas, 330.000 pesetas y en Fondos, 1.468 localidades por 200 pesetas, 293.600 peseetas. Lo que hace una suma de 1.044.000 pesetas.

En este partido, la picaresca estuvo a la orden del día. Por ejemplo, socios de Tribuna sacaban localidades de Fondo y a esto se sumó más de un aficionado que «trepó» por las tapias de acceso al estadio

Beneficios en la Copa

Al comienzo de campaña se presupuestó tres millones de ingreso en este torneo, la cifra se desbordó y los ingresos, después de eliminar al Osasuna son alrededor de 6.200.000 pesetas, a lo que hay que descontar «primas» a jugadores, desplazamiento, hospedaje, árbitros, taquilleros... que hace unos gastos de tres «kilos». La «prima» que cobró cada jugador por eliminar al Osasuna fue de 50.000 pesetas y el doble para el «míster».

...Y mañana viene el Hospitalet

Sigue la duda de Eizmendi para el partido que mañana juega el Real Burgos contra el Hospitalet. El choque comienza a las 17,00 horas con arbitraje del canario Sosa Saavedra. No podrán actuar ni Tamayo, por sanción de un partido, como tampoco el ariete Salamanca por lesión.

Por otro lado, el encuentro Barcelona Aficionados-Burgos, a disputar el día 18 de Enero (sábado) comenzará a las 16,30 horas.

En suma, mañana el Burgos vuelve a tener un nuevo compromiso, Difícil por cierto, ya que el Hospitalet, con nuevos refuerzos vendrá a «El Plantío» a romper la racha de los castellanos en plena euforia. Lástima que la taquilla del último choque haya «roto» más de una calculadora. Los datos que aquí ofrecemos han sido recogidos con detalle. Los libros de contabilidad, ingresos por taquillas, aforo y otros datos que hemos facilitado también están, precisó un directivo, a disposición de la masa social del Real Burgos C. F. Una afición ejemplar que mañana volverá a «El Plantío».

Tercera División

Continúa la «movida» en la Gimnástica Arandina

Aranda de Duero (Mery Varona).—Los jugadores de la Gimnástica Arandina acordaron que mañana se desplazarían a Ponferrada donde se enfrentarán al equipo titular de aquella ciudad en partido de fútbol correspondiente al grupo octavo de la Tercera División, si bien exigieron la adopción de medidas que solucionen en el más breve plazo posible el problema que afecta al club.

Para el encuentro de mañana el entrenador señaló como más probable la alineación formada por Carlos, Fano, Santi, Gaona, Felipe, Camarero, Honrubia, Luis, Benjamín y Peque. Para posibles sustituciones Chuchi, Edu, Kiko, Senovilla y Paco.

Finalizado el entrenamiento tuvo lugar una reunión de urgencia en las dependencias municipales a la que asistieron el alcalde, Porfirio Abad; presidente de la Comisión de Cultura, Angel Guerra; delegado de Deportes, Porfirio Abad; presidente de la Gimnástica Arandina, Ignacio Reció; directivo, Juan González; el entrenador, Endériz, portavoz de los jugadores, Honrubia; gerente del bingo, Cirilo del Pozo; directivo, José María Muñoz y el gestor de las cuentas del club. En ella se acordó, como solución de emergencia, que el Ayuntamiento se haría cargo de los gastos de desplazamiento a Ponferrada, que la directiva actual se considera dimitida y que en la asamblea general que se celebrará el próximo jueves saldrá elegida una junta gestora que se hará cargo del club y podría estar presidida por José Muñoz Barrios.

El Fraga, un rival difícil para el Mirandés

Miranda (Salvador Moneo).—Difícil rival el que le espera al Deportivo Mirandés mañana en «Anduva» a las 16,00 horas. El Fraga es equipo que puntua con facilidad fuera de casa y la prueba está en que ocupa la sexta posición en la tabla con dos puntos positivos, a la vez que ha marcado bastantes goles.

El Deportivo Mirandés, en su anterior partido contra el Numancia, nos gustó más que en otras ocasiones, en cuanto se refiere a defensa y para este encuentro, además, puede que ya esté en condiciones Tamayo, que en el anterior ocupó una plaza en el banquillo. Asimismo Clemente está muy recuperado y casi seguro que se pueda contar también con Jiménez, Seni I, Tomé y Carlos.

El encuentro dará comienzo a las cautro de la tarde, hora más propicia para que los aficionados acudan en mayor número al estadio municipal y más cuando, como decimos, frente al Numancia se hizo un excelente encuentro, lo que siempre es importante de cara a la taquilla.

A tenor de los acontecido en la jornada anterior, pensamos que el equipo tendrá escasos retoques y que la alineación probable sea esta: Angel, Pita, Martínez, Varas, Uslé, Pepe, Seni II, Carlos, Oropesa, Luis Carlos y Toño, quedando en el banquillo Jiménez, Tamayo, Tomé, Narsa, Seni I y Ortega.

Complicada salida para el Lermeño

Lerma (Boni).—El Racing Lermeño tendrá que desplazarse de nuevo a León en la próxima jornada, esta vez para enfrentarse a la Cultural de León, otro equipo de los que se hallan encaramados en los puestos primeros y con lógicas aspiraciones de ascenso, que a no dudarlo intentará hacerse con los dos puntos en litigio para no perder contacto con los equipos de cabeza.

Domi ha entrenado a sus pupilos con normalidad a lo largo de la semana, registrándose las bajas de Pablo, y Navarro que siguen convalecientes de sus lesiones, por lo que la formación que presente en el «Antonio Amilivia» leonés será prácticamente el mismo que jugó frente a la Cultural Leonesa. Es decir, Mariano en la puerta, Juez, Rodri y Moneo en la defensa, en la cual también pudiera darse entrada a Pizarro, Zamorano, Yáñez y Bueno completarán el centro del campo y en la delantera estarán Gallo, Soregui, Kubitas y Richard.

En el banquillo y con posibilidades de jugar estará Michel que probablemente sustituirá al sub-20 Richard y con él José Antonio, Pizarro o Moneo completarán los reservas.

El Briviesca de nuevo a tierras leonesas

Briviesca (Fernando Trespaderne).—El C.F. Briviesca viaja este domingo a Astorga para disputar el primer encuentro de la segunda vuelta de Tercera División.

Segundo compromiso consecutivo para los burebanos, en tierras leonesas. Si la semana pasada era la Ponferradina, el líder del grupo que se vio en apuros para superar al Briviesca, esta semana será el Astorga el que se encuentre ante un rival, que se comporta de modo muy diferente al que venció por 1-6 en el primer partido de Liga en el Municipal.

La semana ha transcurrido con las sesiones habituales de entrenamiento, bajo las órdenes de José María Mediavilla que ya tiene confeccionada la lista de convocados. Esta la componen: Guti, Alconero I, Oviedo, García, Martín II, Lucas I, Pañero, Braceras, Revilla, Martinín, Lucas II, Manso, Arturo, Alberto, Chávarri y Víctor. Sin embargo la alineación oficial todavía no está decidida.

En el capítulo de altas destacar la de Alconero I, que ha estado lesionado y la de Braceras que ya ha cumplido su partido de sanción. Las bajas son Martín I que cumple su cuarto partido de sanción y Violeta ya que tiene molestías en un tobillo tras el choque del pasado domingo.

M.C.D. 2018

Fútbol

Los jugadores del Tarragona amenazan con no jugar

Tarragona (Efe). — Los jugadores del Gimnástico de Tarragona han amenazado a la directiva del club con no disputar los encuentros si la próxima semana no se salda la deuda pendiente.

La plantilla del primer equipo iniciaron ayer jueves una huelga porque no han cobrado la parte de las fichas que se les adeuda, además de dos mensualidades y la paga de Navidad, aunque anunciaron que jugarán el partido del próximo domingo contra el Lérida.

Sin embargo, los jugadores han advertido a la directiva en el sentido de que si no se zanja la deuda en el transcurso de la próxima semana, no disputarán el partido que deben jugar en Tarragoza contra el Arosa.

Dimite el vicepresidente del Real Zaragoza

Félix Bastán manifestó a «Efe» su decisión de dimitir como vicepresidente del Real Zaragoza.

La dimisión anunciada a sus compañeros de directiva tendrá lugar oficialmente el próximo día 23 de Enero, fecha en que, precisamente, se cumple el primer aniversario del mandato de la directiva de Angel Aznar.

La decisión, madurada hace ya tiempo, está basada exclusivamennte en la falta de tiempo para dedicarlo al club.

Los negocios particulares de Félix Bastán le impiden una mayor dedicación, reconociendo, a su vez, que nunca creyó que un club precisara de tantas horas de trabajo, que son las que dedican sus compañeros de junta.

No existe la menor incompatibilidad con Angel Aznar —dijo el directivo dimitido— ni con ningún otro miembro de la directiva. «Es más, estoy convencido de la excelente gestión que están realizando los actuales directivos del Real Zaragoza».

La reestructuración de la Liga seguirá adelante (Baró)

La reestructuración de la Liga en Primera División para el año próximo seguirá adelante «porque la medida tomada por la UEFA no debe ser irreversible», manifestó hoy Antonio Baró, presidente de la Liga Nacional de Fútbol Profesional.

Esta reestructuración, que contempla una segunda fase del Campeonato en Primera División, a disputarse en tres grupos, fue desautorizada por la Unión Europea de Fútbol (UEFA), en una reunión que tuvo lugar el miércoles en Zurich.

Según el proyecto, la Primera División se dividirá al término de los 34 partidos en tres grupos de seis equipos cada uno. Los seis primeros se enfrentarán entre sí para la consecución del título, los clasificados entre el séptimo y el décimosegundo disputarán un puesto en la UEFA y los seis últimos se jugarán las tres plazas del descenso.

Baró, sin embargo, tiene otra opinión: «La Federación Española de Fútbol consiguió en su día una plaza en la Copa de la UEFA para el ganador de la Copa de la Liga. Así pues, la Copa de la Liga será disputada solamente por los seis equipos clasificados entre los puestos siete y doce. Nada se cambia y creo que la UEFA, si admitía lo anterior, debe admitir esto también».

El presidente de la Liga Profesional desmintió también las informaciones sobre su presunta dimisión: «estoy muy sorprendido, aunque en fútbol nunca puede decirse de este agua no beberé. Lo cierto es que jamás he mostrado mi intención de hacerlo».

Cumbre arbitral de Segunda División

Los cerca de cien árbitros que componen la plantilla de Segunda División se reunirán, del 22 al 24 de Enero en Madrid, para tratar la problemática que se presenta de cara a la próxima temporada 1986-87.

La Segunda División «B» verá reducidos en 18 equipos los 40 que hay actualmente, lo que representará asimismo una reducción en el número de árbitros para dicha categoría, siendo casi seguro que 45 de ellos se verán obligados a perderla.

En estos momentos, existe gran nerviosismo y preocupación entre los colegios, más por mantener la categoría que por los posibles ascensos a Primera División que pudiera haber.

Los citados ascensos serán tan sólo dos, ya que la Primera División reducirá el número de colegiados de 33 a 30, produciéndose también en la máxima categoría dos retiradas forzosas por edad.

Los colegiados que han ascendido a Segunda en las dos últimas temporadas serán descendidos a Tercera División, al igual que los árbitros que no hayan alcanzado la puntuación mínima que exige el Comité Nacional de Arbitros.

Después de quedar eliminado de la Copa

El Atlético Osasuna, a la desesperada

Pamplona (Efe).- Osasuna se encuentra en una situación desesperada con la necesidad de sacar puntos en sus desplazamientos para salir de la situación de descenso en la que se encuentra.

Su actual posición se ha visto agravada por la eliminación de la Copa del Rey ante un Segunda B y ello ha motivado una serie de críticas a los jugadores y entrenador que han enrarecido aún más el ambiente.

Estas circunstancias colocan en el disparadero a todo el entramado osasunista que se siente agobiado por la necesidad imperiosa de ofrecer algo positivo a su afición.

Entre esos revulsivos que la directiva pretende dar al equipo está el fichaje de un jugador extranjero que podría ultimarse en las próximas horas.

Se trata del danés Petterson, con quien se ha entablado contactos en los últimos días. Pettersen podría llegar esta tarde a Pamplona para firmar con el club de la Plaza del Castillo por dos temporadas.

Pettersen cobraría, según las cifras que se barajan en medios osasunistas, entre 15 y 20 millones de pesetes, y en el caso de concretarse el fichaje, debutaría el siguiente domingo frente al Barcelona.

Ivan Brzic no sabe cómo afrontar los problemas en la alineación. Son varios los jugadores lesionados, especialmente en la línea delantera, como Orejuela, Martín y Benito.

Brzic, «míster» del Osasuna, en entredicho.

Proceso de saneamiento, en su fase final

Madrid (Efe).- El proceso para que la Administración otorgue al fútbol Profesional el dinero para el saneamiento de sus deudas está «en su fase final», informó ayer el secretario de estado para el Deporte, Román Cuyás, tras mantener una reunión imprevista con el Comité Ejecutivo de la Liga de Fútbol Profesional.

Sin embargo, Cuyás reconoció que no se han cumplido aún todos los requisitos incluidos en el Convenio que firmó el Comité Ejecutivo de la Liga con la Administración, el pasado mes de Junio, aunque señaló que el cumplimiento de dichos requisitos es «inminente».

Cuyás dijo que ya no es «un problema de cifras, sino de documentación a presentar».

En el Convenio se contempla la redacción de un Plan de Saneamiento global del fútbol profesional español -que ya está completado y presentado al Consejoy otro individual de cada club, que no está todavía concluido y que se ignora cuándo podrá finalizarse.

El Comité Ejecutivo de la Liga Profesional tenía prevista una reunión ayer en su sede madrileña, aunque ésta fue muy breve porque todos los asistentes se trasladaron a mediodía al Consejo Superior de Deportes, para mantener una entrevista con Román Cuyás.

Al término de dicho encuentro se hizo pública una extensa y oscura nota oficial, en la que se señala que la reunión «se inscribe en el contexto de las normales entre el CSD y la Liga Nacional de Fútbol Profesional con el propósito compartido de hacer viable el saneamiento y la potenciación del fútbol profesional».

El Fútbol Profesional, sin embargo, comenzará a recibir cantidades por el porcentaje del 1 por ciento de la quinielas, en los próximos días, que se repartirán con arreglo a un proyecto aprobado por los miembros de la Liga.

Regional Preferente

«Duelo» entre cuatro equipos burgaleses

Burgos (DB). — Con la retirada del Villadiego se inicia una jornada en la Regional Preferente con el «obligado» descanso del Pradoluengo. Jornada que presenta dos «duelos» entre equipos burgaleses. Por un lado, el Trespaderne-At. Burgalés y por otro, el Vadillos-Villarcayo.

El Trespaderne a partir de las 16,00 horas y con arbitraje del señor Alvarez Bartolomé recibe a un Atlético burgalés presto a la sorpresa. El Trespaderne no podrá contar con Escribano y su puesto podría ser ocupado por Javi o Manolo, el resto de la formación será la misma que actuó el pasado domingo.

Los Atléticos mantienen las incógnitas de Sedano y Tinín y son conscientes de las dificultades que encontrarán frente a uno de los equipos más regulares en la presente temporada.

En el «José Manuel Sedano», cuyo terreno de juego se encuentra en mal estado, a las 12 del mediodía de mañana domingo, se enfrentan Vadillos y Villarcayo. Un «derby» entre dos conjuntos necesitados de puntos y un pronóstico incierto. En el Vadillos persisten las dudas de Javi, Blas, Alegre y Mariscal. En el Villarcayo se anuncian las novedades de Pedro, Santi (nuevo fichaje) y de los cancerberos Pascual y Chomin.

Estas dos confrontaciones resultan a priori interesantes si bien el Trespaderne cuenta con el factor campo frente a un Atlético Burgalés que acude con notables ausencias. Mientras que en el «José Manuel Sedano» el choque Vadillos Villarcayo se presenta incierto para unos y otros. Ambos cuentan con tres negativos y las condiciones del campo dificultarán las evoluciones de los protagonistas donde la preparación física jugará un importante papel a lo largo de los noventa minutos.

El At. Burgalés viaja a Trespaderne

El Aranda a derrotar al Sequillo

En «El Montecillo» a las 16,15 horas el Aranda se enfrenta al Sequillo. La moral de los arandinos está por las nubes y esperan comenzar con buen pie la segunda vuelta.

Han quedado citado para este encuentro Juan Carlos, Roca, Valderas, Catalina, Amador, Juan Cruz, Felipe, Eduardo, Jaime, Aurelio, Terry, Calle y Augusto, Serán bajas obligatorias para este primer encuentro de esta segunda ronda los siguientes jugadores por acumulación de tarjetas, y son, Saugar, José Félix y Miguel. Reseñar que a Illera sólo le faltan dos partidos para cumplir con la amonestación fedeerativa y debutará seguramente frentre al Peñafiel en «El Montecillo».

Finalmente, el actual líder, el Club Polideportivo Salas juega a partir de las 3,45 horas de la tarde en el feudo del Velilla. En esta ocasión el equipo serrano no podrá contar con el concurso de Pacheta ni de Alberto como consecuencia de una lesión. Ante este «handicap» es muy posible que el entrenador tenga que echar mano de los juveniles. Una novedad que es importante señalar es la reaparición Carvallo que ha estado ausente durante dos meses por motivos profesionales.

M.C.D. 2018

Gimnasia

La burgalesa Raquel Santamaría en la selección española

Burgos (DB).- Durante los próximos días 11 y 12 del presente mes, tendrá lugar en la ciudad de Vigo, un encuentro amistoso de gimnasia en la modalidad de trampolín al que asistirá formando parte del equipo español, la jovencísima gimnasta de la Escuela Municipal Raquel Santamaría. Completa el equipo español Mar Hernández, de Bilbao y Teresa Carus, de Barcelona, en la especialidad de doble minitramp.

Esta gimnasta burgalesa es la segunda vez que forma parte de la selección española, ya que el pasado año fue representante de nuestra nación en el encuentro internacional disputado en Suiza para jóvenes promesas obteniendo un meritorio noveno puesto.

En la presene ocasión su participación -a pesar de pertenecer a la categoría infantil- la hace formando parte del equipo junior. En la actualidad, Raquel, con sus doce años, es la actual campeona de España infantil.

Por otra parte, la satisfacción de la Federación Burgalesa y de la Escuela Municipal es doble, al recibir la grata noticia, de que uno de sus entrenadores, José Luis Sierra, ha sido designado responsable del equipo de España de esta competición.

Tiro

Comienzan las actividades en la Federación de Tiro

Burgos (DB). — Terminadas las fiestas Navideñas inicia la Federación Provincial de Tiro Olímpico este domingo las Competiciones Oficiales dentro del calendario provincial, que como ocurriera el año pasado es uno de los de más actividad a nivel Nacional. Dada la gran extensión del mismo dejaremos para otra ocasión el análisis pormenorizado del mismo, con la inclusión de varios torneos y competiciones de carácter interprovincial, Avancemos aquí pues las pruebas a disputar durante el presente mes de Enero. Carabina Neumática y Pistola Neumática el domingo día 12 para todas las categorías, así mismo prueba de armas de avancarga en todas las modaldiades, apartado este, del tiro que tantas satisfacciones dio el año pasado a los aficionados por el burgalés José Javier Vivar Martínez. Domingo día 19 de Enero Pistola Grueso Calibre y el día 26 Pistola Standard. Así pues un nuevo año deportivo ha comenzado con sus espectativas, e ilusiones y la disputa del II Gran Trofeo Excma. Diputación Provincial, todo ello organizado por la Federación Provincial de Tiro Olímpico una de las Federaciones Revelación en el pasado año 1985. De todo ello les tendremos puntualmente informados.

Hockey

El K-7 de Burgos recibe la visita del Tenis de Santander

Burgos (DB).— La actividad de la competición se inicia mañana en hockey sobre patines en Segunda División Nacional. En este encuentro el equipo burgalés el K-7 recibe la visita del Tenis Santander en las pistas de «El Plantío» a partir de las 12,30 horas.

Para empezar el nuevo año, los mueblistas del K-7 tienen renovadas ilusiones y esperan comenzar con buen pie el presente año. El entrenador, Toño Sedano, ha convocado a los siguientes jugadores, Miguel, Chenta, Sánchez Vallés, Juan Solá, Rincón, Huidobro, Roldán y Luis Castillo.

Indicar que el equipo espera dar este domingo un buen espectáculo, al igual que en jornadas anteriores y así como el seguimiento de la afición. Se pretende en esta caso conseguir la primera victoria y dedicársela a sus seguidores. La entrada será gratuita.

Voleibol

Nueva salida del Podium a tierras vallisoletanas

Burgos (DB). — Hoy, el equipo burgalés de voleibol el Podium integrado en Segunda División nacional, renueva su andadura liguera, desplazándose a Valladolid. Allí se enfrentará el equipo de la capital el G.P.A.

El encuentro se disputará hoy a partir de las seis de la tarde. El entrenador cuenta para este choque con todos los efectivos y espera traerse algo positivo de este desplazamiento. Esperemos que la suerte les acompañe, y el representante burgalés inicie con buen pie la reanudación de la Liga en esta difícil categoría. El Podium, está teniendo una campaña, donde las ayudas son pocas y ojalá lleguen pronto.

Baloncesto

El Tizona, a sorprender al Caja Bilbao

Burgos (DB).—Esta tarde, a partir de las 19,30 horas y con arbitraje de los señores Muñoz y Pérez San, se disputa el partido de la «B-1» entre el Caja Bilbao y el Tizona de Burgos.

Enorme interés ha despertado este «duelo» en la clasificación y se anuncian varias excursiones de seguidores burgaleses como ya ocurriera cuando en la fase de clasificación el cinco castellano visitó «La Casilla». En aquella ocasión, el Tizona ganó de cinco puntos. Ahora, por Bilbao, se comenta que la cosa es diferente con el fichaje del americano Joe Kopicki. Un ala pivot de 2,03 que ha jugado recientemente en el Veneton italiano.

Se confía mucho en este jugador para ganar al Tizona. Los burgaleses, por su parte, han venido entrenando con normalidad a lo largo de la semana con un sólo objetivo: sorprender en esta difícil salida.

Por otro lado, el Gromber en Tercera y, el Conisán en Segunda Femenina también vuelven a la actividad lejos de sus respectivas canchas. Esperemos que después del paréntesis navideño los equipos burgaleses en competición nacional tengan los éxitos apetecidos. Finalmente significar que el Tizona ha ampliado con dos nuevos miembros su Junta directiva.

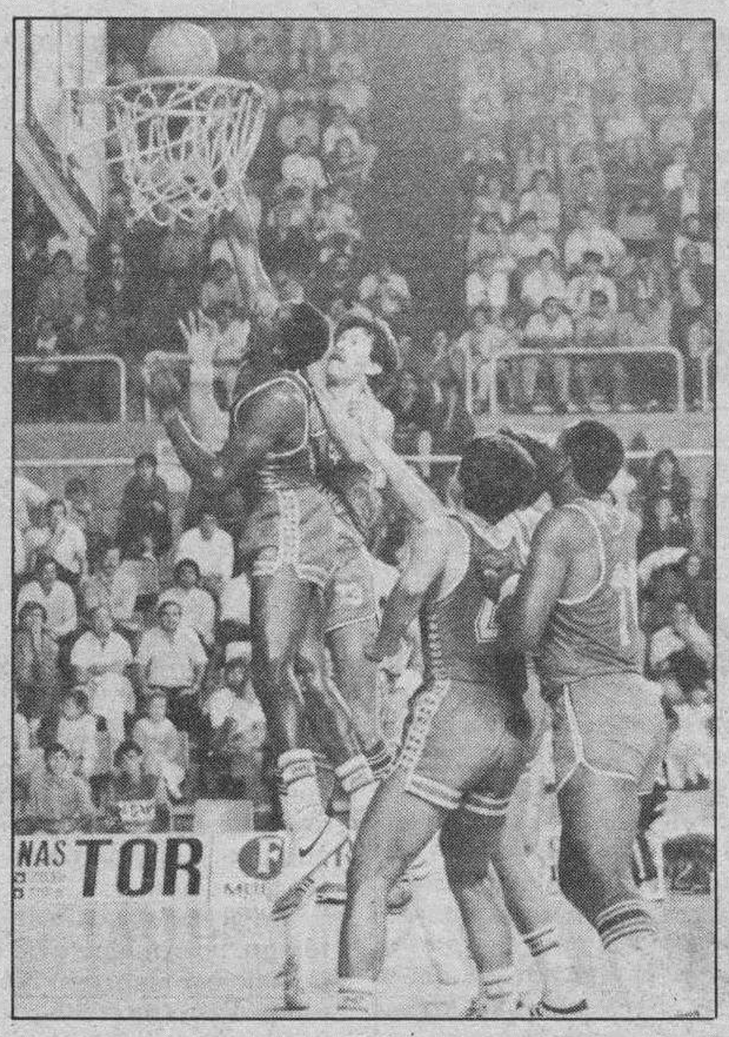

Yosu Pérez (dorsal 13), pieza clave en el partido de esta tarde

Programa

—Primera División (cuarta jornada, segunda fase).

—Grupo A-1:

Breogán-Cacaolat (Neyro y Ortiz), 20,00 horas.

Real Madrid-Estudiantes (Sanchís y Galerón), 20,00 horas.

Barcelona-CAI Zaragoza (Fajardo y Llamazares), 20,00 horas.

Ron Negrita-Juver Español (Escobar y Ramos), 20,15 horas.

—Grupo A-2:

Claret Bofill-TDK Manresa (Ballesteros y Gallo), 18,00 horas.

Cajamadrid-Clesa Ferrol (Monjas y Amorós), 19,00 horas.

Licor 43-Forum Filatélico (Recuenco y Requena), 20,15 horas.

Caja de Alava-Magia Huesca (Marce y Pizarro), 20,15 horas.

—Primera División «B» (Primera jornada, segunda fase).

—Grupo B-1:

Oximesa-Caja de Ronda (Sancha y Codina), 17,45 horas.

Canarias-Náutico Tenerife (Hernández y Gimeno), 19,00 horas.

Caja Bilbao-TIZONA (Muñoz y Pérez Sanz), 19,30 horas.

Bancobao Villalba-Feiraco (Catalán y Boned), 20,00 horas.

—Grupo B-2:

Logos-Seguros Caudal (Alfonso y Ferreiro), 18,00 horas.

Choleck Lliria-Canoe (Fernández y Camacho), 19,00 horas.

Procesator-Hospitalet (Campillo y Martín, 20,30 horas.

Lagisa-Pacharán la Navarra (Maza y Landeira), 20,00 horas (mañana).

Balonmano

Hoy, juegan Autocid y Gromber Aranda

Burgos (DB).—Después del paréntesis navideño vuelve la actividad para los equipos burgaleses militantes en Segunda División nacional de balonmano.

Ambos equipos, vuelven a la actividad este sábado. El Autocid viaja a la cancha del Cuéllar, donde a partir de las siete de la tarde se enfrenta a un rival no muy difícil, pero que puede intentar sorprender al equipo entrenado por Santiago Elena. Los citados son: Guti, Castanedo, Javi, Burón, Román, Cayuela, Morata, Salmerón, Alehandro, Alonso, Valdivielso, Ferrero y Carlos.

El Gromber, juega también hoy, a las 20,00 horas en León contra el Bodegas La Seca. A pesar de que en el partido de ida los arandinos consiguieron vencer por seis goles, el partido resultó muy equilibrado. Por eso, en el choque de vuelta, los arandinos no lo van a tener nada cómodo. En el capítulo de bajas, el portero de los Mozos, está sancionado. Por lo tanto los convocados son: Villafáñez, Peñalba, Iñaqui, Remacha, Abejón, Chomi, Caniche, Peña, Felipe, León, Bartolomé y el portero de los juveniles.

Cacaolat-Atlético de Madrid, el mejor choque

Tras los compromisos de la selección española, vuelve a la competición liguera, en la que destacan los enfrentamientos entre el líder del grupo A y campeón de invierno. Cacaolat, y el actual titular de la Liga, el Atlético de Madrid.

El Tecnisán-Barcelona es el otro plato fuerte de la jornada. Los alicantinos con muchos refuerzos y novedades también para esta segunda fase reciben a un Barcelona que no parece que esté en su mejor momento.

En el Grupo B, hay equipos que han salido en esta fase a todo gas, mientras que otros aguardan la segunda para explotar. Esto, evidentemente, iguala los potenciales y hace que el equilibrio sea la nota predominante hasta el momento.

Sólo sobre el papel, Marlboro Canteras parece el más flojo del grupo, pero ya sabe lo que es ganar en esta Liga y puede continuar su «racha» de triunfos uno de los gallitos como es el Michelín.

También habrá chispas en el enfrentamiento entre Coronas Tres de Mayo-Biodramina Sant Fost, partido de vertiente claramente defensiva y con trabajo para los colegiados Amigó y Guerrero, pues ambas defensas suelen emplearse a fondo.

Atletismo

Atletas burgaleses a San Sebastián

Burgos (DB).—Hoy, se disputa en San Sebastián el Gran Premio de la Federación Española en pista cubierta, en el que competirán junto con la élite del atletismo español los siguientes atletas del Club Atletismo Burgos:

((3.000 metros) José Ortega Arribas.

(800 metros) Jesús María Puente Antón y Nuria Barbero.

(60 metros vallas) Ignacio Uriarte.

(60 metros lisos) Alberto Martínez.

Por otro lado en El Goíbar, se disputará mañana, el ya tradicional «Cross Internacional», con participación de las grandes figuras del atletismo mundial en esta especialidad, en él tomarán parte los siguientes atletas del Club Atletismo Burgos:

En categoría senior:

Angel Portugal Martín, José Ramón Torres, Carmelo de la Fuente, José Luis Maza, Carmelo Ruiz.

En promesas:

Jorge Peláez, Joaquín Angulo, Vicente Angulo Ruiz.

Cinco arandinos participarán en el cross de El Goíbar

El próximo domingo se disputará en la localidad guipuzcoana de El Goíbar una edición más de Cross Internacional que tanto prestigio tiene dentro y fuera de España. A esta competición acudirán cinco atletas arandinos del Club Deportivo Antonio Machado, de su categoría senior, prueba ésta en la que tomarán la salida muchos atletas de la élite mundial.

Por otro lado, el domingo se celebrará en el paseo de la Quinta de la capital burgalesa el campeonato provincial de marcha y cross para atletas de categoría junior, nacidos en los años 68 y 69.

Esquí

Estado de las pistas para el fin de semana

Burgos (DB).—Estado de las pistas de esquí tanto de la Comunidad como de las zonas próximas es el siguiente:

Valcotos.—Se encuentran en servicio los telesillas de Zabala, Pradera, el telesquí junior y los 2 telesquís de Las Lagunas. Nieve en polvo y accesos por carretera abiertos.

Valdesquí.—Esquiables todas sus pistas. Nieve polvo con un espesor de 65 a 120 centímetros. Funcionan todos los remontes y los accesos están abiertos.

La Pinilla.—En servicio los telesquís de Glaciar 1 y 2, Gran Plató, Cervunal, La Pinilla y los portátiles. Nieve polvo y accesos abiertos.

Alto Campóo.—En la cota 1.650,35 centímetros de nieve polvo y en la cota 2.100 alrededor de 60 centímetros. Funcionan 3 telesillas, 2 telesquís y el telebaby. Es necesario el uso de cadenas.

San Isidro.—En la cota 1.500 existe un espesor de nieve polvo de 35 centímetros.

M.C.D. 2018

Tenis

Navratilova, a los cuartos de final en el Torneo de Washington

Washington (Efe). — La estadounidense Martina Navratilova, cabeza de serie número uno, se calificó para los cuartos de final del torneo de tenis de Washinton, dotado con 150.000 dólares (alrededor de 22,5 millones de pesetas) al vencer a su compatriota Susan Sloane por 6-3 y 6-1.

—Individuales (segunda ronda):

MArtina Navratilova (EE.UU.), vence a Susan Sloane (EE.UU.), 6-3, 6-1.

Claudia Kohde-Kilsch (RFA), a Wendy Turnbull (Aus.), 6-4, 6-4.

Helena Sukova (Tch.), a Sabrina Goles (Yug.), 6-0, 6-4.

—Dobles (segunda ronda):

Martina Navratilova-Pan Shriver (EE.UU.), vencen a Pascale Paradis-Marcella Mesker (Fra./Hol.), 6-3, 6-2.

Navratilova

Gunthardt-Taroczy, a semifinales

La pareja compuesta por el suizo Heinz Guntherdt y el húngaro Balesz Taroczy se calificaron anoche para las semifinales del Campeonato del Mundo de tenis, dobles, tras vencer al dúo integrado por el estadounidense Paul Annacone y el sudafricano Chriso van Rensburg, por 7-6 (8-6), 4-6, 7-6 (10-8), 6-7 (5-7) y 6-3.

Vencedores ya en dos oportunidades del título mundial, Guntardt y Taroczy tienen probabilidades de conseguir el tercero, lo que supondría un record.

La combinación suizo-húngara, actuales poseedores del título de Wimbledon, se impusieron a sus rivales, tras cuatro horas y cuarto de dura lucha. El partido, aparte de la emoción del marcador, nbo fue brillante y decepcionó a los espectadores del Albert Hall, ya que estuvo salpicado de fallos imperdonables por parte de los tenistas, siendo el húngaro Taroczy el único que se mostró, en algunos momentos, a la altura de su nivel habitual.

En otro encuentro jugado anoche, Ken Flatch y Robert Seguro, de Estados Unidos, vencieron a Mark Edmondson y Kim Warwick, por 6-4, 6-4 y 7-6 (8-6).

Los norteamericanos no tuvieron demasiadas dificultades para alzarse con el triunfo. Se apuntaron los dos primeros sets con autoridad y en el tercero, ante la reacción de la pareja adversario, se llegó a la —muerte súbita—, que se decantó favorablemente hacia la pareja vencedora.

Primera victoria de Edberg frente a McEnroe

El sueco Stefan Edberg, cabeza de serie número tres, pasó a las semifinales del torneo de tenis exhibición de Atlanta, dotado con 500.000 dólares, unos 75 millones de pesetas, al vencer al norteamericano John McEnroe, cabeza de serie número dos, por 6-3 y 7-6 (8-6).

Esta es la primera victoria del jugador sueco frente al número uno americano, que le venció en las tres ocasiones en que se enfrentaron con anterioridad.

En el mejor partido de la jornada, el francés Yannick Noah, número cinco, se defendió bien ante el checoslovaco Ivan LEndl, cabeza de serie número uno, antes de ser derrotado por 6-3, 6-7 (4-7) y 7-6 (10-8).

El norteamericano Jimmy Connors venció al ecuatoriano Andrés Gómez por 6-0, 3-6 y 6-2 y el norteamericano Kevin Curren derrotó al sueco Anders Jarryd por 6-4 y 6-1.

En semifinales, Lendl se enfrentará a McEnroe y Connors a Edberg.

El laboratorio del Instituto de Investigación Médica de Barcelona por el COI

Barcelona (Efe). — El laboratorio del Instituto Municipal de Investigación Médica de Barcelona forma parte ya de los laboratorios acreditados oficialmente por el COI para efectur pruebas de control antidoping en commpeticiones internacionales.

Este laboratorio efectuaría las pruebas de control antidoping durante los Juegos Olímpicos de verano de 1992, en el caso de que Barcelona organizase estos Juegos.

Con el Barcelona, son ya 18 los laboratorios de los cinco continentes acreditados por la Comisión Médica de la Comisión Médica del Comité Olímpico Internacional para realizar este tipo de análisis.

Este será el segundo laboratorio español acreditado por el COI, ya que anteriormente había sido reconocido por el máximo organismo olímpico el Laboratorio de Investigaciones Bioquímicas y Control del Doping del Consejo Superior de Deportes, en Madrid, que dirige la doctora Cecilia Rodríguez.

El concejal de Sanidad del Ayuntamiento de Barcelona, Joan Clos, declaró en rueda de Prensa que esta acreditación «representa un esfuerzo más para conseguir la nominación de Barcelona como sede de los Juegos Olímpicos de 1992».

Matizó, sin embargo, que éste no es un «elemento crucial» para la candidatura, puesto que todos los países que aspiran a organizar los Juegos de verano del 92 tienen ya un laboratorio acreditado por el COI para los análisis antidoping, pero lo calificó de «importante».

Los laboratorios que aspiran a conseguir la acreditación oficial del COI deben superar el examen que realiza la comisión médica de este organismo, en el que deben analizar diez muestras reales que contengan sustancias prohibidas.

Con los resultados de estos análisis, los laboratorios aspirantes deben confeccionar un informe que, posteriormente, se somete a la aprobación de todos los miembros de la Comisión Médica del COI, que preside el Príncipe Alexandre Merode.

El laboratorio de toxicología del Instituto Municipal de Investigación Médica de Barcelona efectuó el examen el 13 de Noviembre de 1985 y ahora ha recibido la notificación del COI comunicando que habían superado la prueba.

1 X 2 1 X 2

PEÑA QUINIELISTICA DB

1 X 2 1 X 2

La jornada de mañana es la número 20 del Patronato. Hemos sellado dos combinaciones con un importe total del 38.880 pesetas.

PRIMERA:

Cuatro partidos al signo UNO (1):

R. Valladolid-R. Santander; Real Madrid-Español; Real Sociedad-Las Palmas y R. Murcia-D. Coruña.

Un partido al triple (1-X-2):

Barcelona - At. Madrid.

Tres partidos al doble del uno y equis (1-X):

Sevilla-At. Bilbao; Cádiz-R. Zaragoza y Sestao-Sabadell.

Dos partidos (8 columnas), como sigue:

Hércules-At. Osasuna:	(1 X 2)	(1 X)
At. Madrileño-Elche:	(X 2)	(1)

Cuatro partidos (9 columnas), como sigue:

R. Celta-Valencia:	1	1	1	X	X	X	2	2	2
R. Gijón-R. Betis	1	X	2	1	X	2	1	X	2
Barcelona At.-Rayo Vallecano:	2	X	1	X	1	2	1	2	X
Málaga-R. Huelva:	1	X	2	2	1	X	X	2	1

Para sellar esta combinación han hecho falta: 3 x 8 x 8 x 9= 1.728 apuestas. Se reparten de la forma siguiente: nueve boletos de 144 apuestas y nueve de 48. Precio de la combinación: 25.920 pesetas.

SEGUNDA:

Cinco partidos al UNO fijo (1):

Hércules-At. Osasuna; R. Valladolid-R. Santander; R. Madrid-Español; R. Sociedad-Las Palmas y R. Murcia-D. Coruña.

Un partido al triple (1-X-2):

Barcelona-At. Madrid.

Dos partidos al doble de (1-X):

R. Celta-Valencia y Sestao-Sabadell.

Dos partidos (8 columnas), como sigue:

Málaga-R. Huelva:	(1 X 2)	(X 2)
At. Madrileño-Elche:	(X 2)	(1)

Cuatro partidos (9 columnas), como sigue:

Sevilla-At. Bilbao:	1	1	1	X	X	X	2	2	2
Cádiz-R. Zaragoza:	1	X	2	1	X	2	1	X	2
R. Gijón-R. Betis:	2	X	1	X	1	2	1	2	X
Barcelona At.-Rayo Vallecano:	1	X	2	2	1	X	X	2	1

Para sellar esta combinación han hecho falta: 3 x 4 x 8 x 9= 864 apuestas. Estas 864 columnas se han repartido de la forma siguiente: Nueve boletos de 72 y nueve de 24. Precio de la combinación= 12.960 pesetas.

Las dos combinaciones han supuesto 36 boletos de distintos sellos, como hemos visto y el valor global es de 38.880 pesetas.

SI AUN NO ES SUSCRIPTOR
ESTE ES EL MOMENTO DE HACERLO
Y BENEFICIARSE DE LA **PEÑA QUINIELISTICA DB.**

Boletín de suscripción

D .....

Población .....

Calle ..... **Nº** .....

Piso ..... **Desea suscribirse a DIARIO DE BURGOS**

a partir del día ..... **(1) del mes de** .....

de 1986, por un período de .....

(mes, trimestre, semestre o año)

(1) Las suscripciones comenzarán el 1 y 15 de cada mes.

PRECIOS DE SUSCRIPCION: Incluído el periódico de los lunes. Capital: 1.870 ptas. al mes. Fuera de la capital: Trimestral, 5.610 ptas.; Semestral, 11.220 ptas.; Anual, 22.440 ptas.

NOTA.-Las suscripciones de fuera de la capital se harán por un período de tres meses como mínimo.

Remitir a Diario de Burgos. San Pedro Cardeña, 34. Apdo. 46. I 09002 Burgos.

Diario de Burgos

M.C.D. 2018

Las nuevas chicas de TVE

Ana Jerez (20 años): «Me encantaría hacer un programa destinado a los chavales»

«También ayudo a mis hermanos en el kiosko de Prensa»

María Teresa de Luis

Ha presentado durante ocho meses «Informativo Juvenil» y, en estos momentos es la «morenita» que presenta la programación de televisión. Tiene veinte años y estudia tercero de B. U. P. Es una joven muy abierta y despierta, que se desenvuelve con desparpajo ante las cámaras. Sus bonitos ojos marrones han cautivado ya a muchísimos telespectadores.

Ana Jerez, nueva cara de TVE

Hemos conversado con ella en televisión, su medio habitual de trabajo, y nos ha explicado algunas de sus impresiones y experiencias.

«Soy abierta, pero también algo miedosa»

—Ana, ¿cómo entraste en Televisión?

—Se puede decir que de forma accidental, ya que yo no estudio nada relacionado con la información. Cuando me enteré de las pruebas para presentar este espacio no dudé en presentarme y me eligieron.

—¿En qué programa te gustaría trabajar?

—Me encantaría hacer un programa destinado a los chavales, a los jóvenes.

—¿Cómo te autodefinirías?

—Pienso que soy abierta, pero también algo miedosa. Me suele costar decidirme y sobre todo soy muy confiada.

—¿Qué has aprendido en Televisión?

—Muchísimas cosas. Sobre todo a nivel humano me parece una experiencia inmejorable. Es curioso pero las personas que más te ayudan son aquellas que están detrás de las cámaras, en los controles. Personalmente puedo decir que he encontrado gente estupenda.

«Ayudo a mis hermanos en el kiosko de Prensa»

—¿Qué otras actividades realizas cuando tienes tiempo libre?

—Me encanta la lectura. No soy una persona que suele leer por distraerse, sino que lo que necesito es una lectura que me motive, un texto que me diga algo. También me encanta la música, la de los cantautores concretamente. Y también ayudo a mis hermanos en el kiosko de Prensa, pues sobre todo a final de curso es cuando más tenemos que turnarnos, por eso de los exámenes.

—¿Cuál es tu mayor ilusión?

—Materialmente no tengo una meta definida. Lo que me gusta es trabajar y, ante todo, espero que todo e ste mundo no me impida ser yo misma. Ser feliz en la vida es mi mayor ilusión.

—¿Has tenido que dejar algo?

—Por falta de tiempo algunas cosas. Por ejemplo, estudiaba arte dramático en el centro cultural de mi barrio y ahora he tenido que dejarlo. Era una actividad que me encantaba.

Así es Ana Jerez, una joven llena de encanto, a quien, por ahora, le gusta la popularidad, aunque reconoce que aún lleva poco tiempo en televisión.

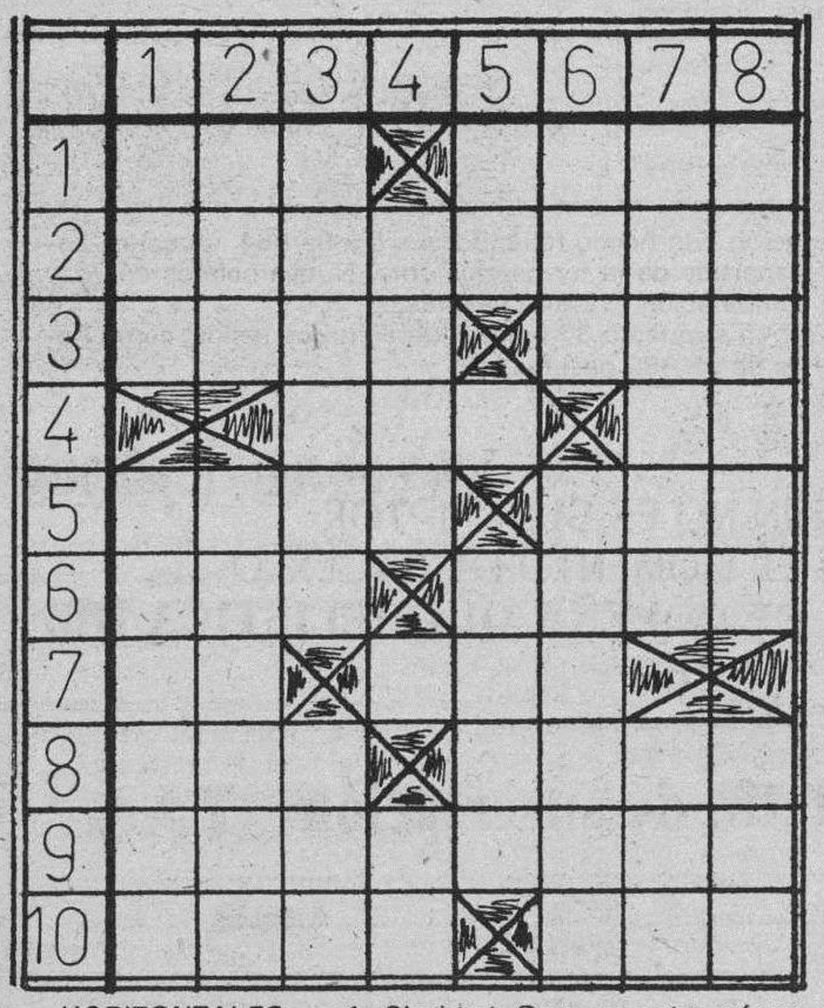

HORIZONTALES. — 1: Claridad. Granero subterráneo. 2: Excitar amor. 3: Plato culinario. Amarro. 4: Nombre de mujer. (Al rev.) Letra griega. 5: Deseo el bien de otro. Nombre de consonante. 6: (Al rev.) Me atreví. (Al rev.) Variante de un nombre de mujer. 7: Dios del sol entre los antiguos egipcios. Nombre de consonante. 8: Río italiano. Las tienen los pájaros. 9: Amigo de novedades. 10: (Al rev.) Moneda mejicana. Dos:

VERTICALES. — 1: Pueblo de la prov. de Lérida. Estación. 2: Número. Atrevidos. 3: Calzado. Saludo de los antiguos romanos. 4: Destreza. (Al rev.) Nombre de consonante. 5: Interjección arrieril. Relativo a los años. 6: Pecado. (Al rev.) Monigote. 7: Del Lacio. Piedra sagrada. 8: Cosa de mucha apariencia y escaso valor. Hermana.

Solución al anterior:

HORIZONTALES. — 1: Ora. Aval. 2: Legaliza. 3: asoC. lar. 4: Tas. De. 5: Ajas. soD. 6: Bar. Sano. 7: El. Aún. 8: Din. País. 9: Ufanarse. 10: Laca. Aar.

VERTICALES. — 1: Ola. Abedul. 2: Res. Jalifa. 3: Agotar. naC. 4: acaS. Na. 5: Al. supA. 6: Vil. Sanará. 7: Azadón. Isa. 8: Laredo. Ser.

Pasando el rato

Corta de vista

Un pequeño automóvil rojo cruza el pueblo a 140 Kms. por hora. En su loca carrera alcanza a una gallina. Lanza al animal a diez metros por el aire y sus plumas se esparcen por toda la plazuela. La gallina cae al suelo, de donde se levanta maltrecha y cacareante. Mira hacia el coche que se aleja y murmura el plumífero:

—¡Qué Barbaro!... Debe ser el nuevo gallo del que me ha hablado mi amiga.

JEROGLIFICO

¿Ya habéis tenido el juicio?

Solución al anterior:

...Subió al tejado

La chispa de Olmo

Dibujos con siete errores

Solución al anterior:

1. — Polvoreda. 2. — Polvoreda. 3. — Polvoreda. 4. — Línea de velocidad. 5. — Línea de velocidad. 6. — Línea de velocidad. 7. — Pata del ave.

Don Celes

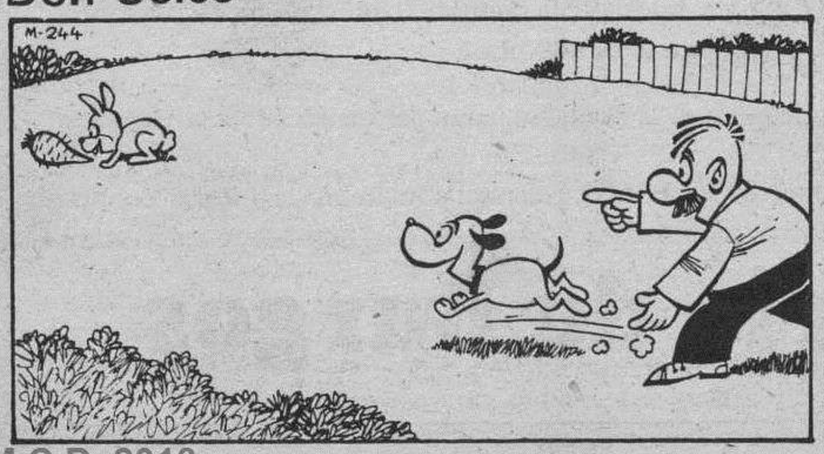

Por Olmo

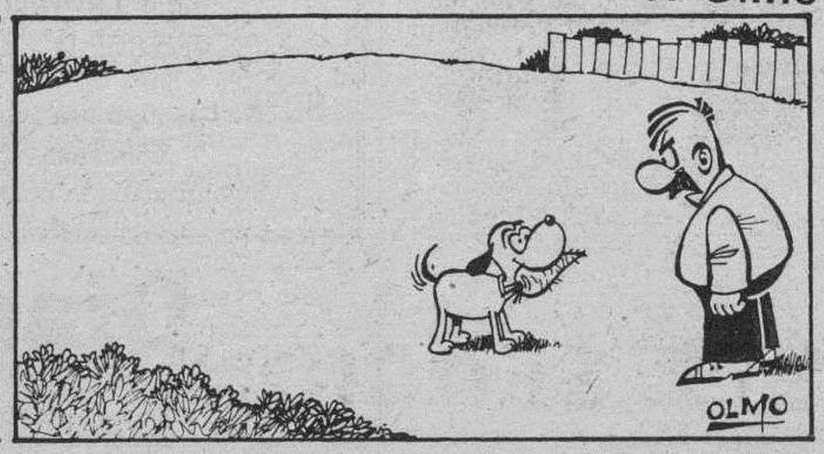

M.C.D. 2018

Estos anuncios se reciben en nuestra Administración, San Pedro de Cardeña, 34 y en todas las Agencias de Publicidad.

NOTA.- Deberán tener entrada con 24 horas a su publicación.

Inmobiliaria

VENTA NAVES
PARA OCUPAR HOY
DISEÑADAS PARA PEQUEÑA Y MEDIANA EMPRESA

- Polígono Gamonal.
- Todos los servicios (Incluso Autobús) y más de los que pueda exigir.
- Calles de 14 metros señalizadas, aparcamientos vallado todo el conjunto.
- Naves de 80 - 120 - 240 - 280 - 300 - 400 500 metros.
- Resuelto problemas de aparcamientos, carga y descarga, comunidades.
- Vea y compare. Nuestro lema es hacer las cosas bien.

PRECIO Y FINANCIACION
(Sin competencia)
VENDE
PROBUCOLSA
Avda. Reyes Católicos, 4. ☎ 225430

VENDO NAVE EN OPCION COMPRA EN EL CENTRO DE GAMONAL
- fachada calle Vitoria.
- 800 m.² diáfanos.

Informa: RITORT - Reyes Católicos, n.º 4. ☎ 225430.

¡¡OPORTUNIDAD!!
VENDO PISOS
ELADIO PERLADO
3, 4 habitaciones, estrenar.
Alta calidad constructiva, pequeña entrada, resto mensualidades.
DE LA FUENTE
San Pablo, 12 C-6.º c. ☎ 265142

¡¡PRECISO!!
En Burgos capital, local en alquiler, para oficinas, zona céntrica, 80-90 m.², ideal, ocupación inmediata, preferible muebles.
☎ 22 30 10, cualquier hora

VIVIENDAS MUNICIPALES, S.A. (VIMUNSA)
Venta de pisos, bajos y garajes de protección oficial en C/. Vitoria, 246 al 256. Polígono G-9, Gamonal.
GRANDES FACILIDADES DE PAGO
CREDITO HIPOTECARIO AL 11 %.- RESTO, FACILIDADES HASTA 5 AÑOS.
Informes:
Avenida General Yagüe, 28.
☎ 233211.
Horario de 8 a 3.

ANUNCIOS CLASIFICADOS
RAPIDOS - EFICACES
SORPRENDENTES
Diario de Burgos

Laboral

EMPRESA DE ALIMENTACION
NECESITA
REPARTIDOR
CON EXPERIENCIA EN PRODUCTOS CONGELADOS
Interesados dirigirse al ☎ 231211, de 18,30 a 20,30.
Requisitos: Edad 25 - 30 años y carnet de conducir C.
(INEM - 43503-2).

winterthur seguros
SELECCIONAMOS
ADMINISTRATIVO COMERCIAL
Para nuestra Delegación en Burgos

SE REQUIERE:
- Experiencia Profesional en Temas Administrativos y/o comerciales, preferentemente Ramo de Seguros.
- Edad, entre 22 y 27 años.
- Servicio Militar cumplido.
- Amplia Formación (Universitario o Titulación Media).
- Incorporación inmediata.

SE VALORARA:
- Buena presencia, trato amable, dinamismo y creatividad.
- Sentido de Organización, planificación y control.

Enviar solicitudes con dos fotografías, acompañando historial profesional.
Remitir a: C/. Julio Sáez de la Hoya, 2, 1.º. — 09005 - BURGOS.
(INEM 43606).

Restaurante Navarra
Estella (Navarra)
SOLICITA
2 puestos de CAMARERA y 1 CAMARERO
Camarero, con el Servicio Militar cumplido.
Camareras con 3 años de experiencia de Retaurante.
Y CHICA para cuidar niños.
Teléfonos de contacto: 551069 y 551040. JESUS.
INEM 5295.

Motor

LA GRAN OCASION
TRACTORES y FURGONETAS USADOS
NISSAN
MOLLEDA
CTRA. MADRID, Km. 234 (Mte. de la Abadesa)
☎ 269000 BURGOS.

Servicios

TAXI 7 PLAZAS
VIAJES DIARIOS A MADRID.
Más económico que un 4 plazas.
PRECIOS MAS BAJOS FINES DE SEMANA.- VIAJES NACIONALES E INTERNACIONALES.
PRECIOS ESPECIALES A EMPRESAS.
☎ 229705 - 229419 - 236655 y 591857

Más de 35 años de profesión y un afán ininterrumpido de superación y renovacion, nos avalan
TALLERES GRAFICOS
Diario de Burgos
Toda clase de impresos y ediciones de libros, revistas, programas de fiestas, folletos, etc.
IMPRENTA
OFFSET
FOTOGRABADO
FOTOCOMPOSICION
San Pedro de Cardeña, 34
☎ 266768. 09002 BURGOS

FOTOGRABADO
- **Directo**
- **Línea**
- **Color**

Pídanos presupuesto
Talleres Gráficos Diario de Burgos
S. Pedro Cardeña, 34 Apdo. 46 09002.-Tel. 266768

PERFORACIONES
GARCIA
Pozos para chalets. Fábricas y riego
Quintanilla de la Mata (Burgos)
☎ 17 01 21

Le ayudamos a resolver la instalación o reforma de sus:
- Oficinas
- Despachos
- Estudios
- ...o su negocio...
- ...o su casa

Venga a visitarnos, sin compromiso le aconsejaremos y le haremos un buen presupuesto
Somos especialistas en mobiliario y material de oficina (incluso ordenadores)
TAGRA
Vitoria, 13 - Telfs. 209148-49.

SI PRECISA MUEBLES DE OFICINA O DESPACHO.
VISITE TAGRA c/ Vitoria, 13
Y SE SORPRENDERA DE LAS OPORTUNIDADES

Varios

SE COMPRA
DUMPER
Interesados llamar
☎ 202020

NUEVA OPORTUNIDAD
ADQUIRIR ROPA INFANTIL
A PRECIO DE RUINA POR CESE NEGOCIO
YOYA
Santa Dorotea, 18-20

EXPOSICION DE ARTE
TAGRA
VITORIA, 13 - BURGOS
EXPONE OLEOS
ANTONIO AMENS
Horas de visita:
Festivos: de 12 a 2
Laborables: de 12 a 2 y de 7 a 9
Del 11 al 23 de Enero de 1986

CÁRITAS con COLOMBIA
AYUDA A LAS VICTIMAS DEL VOLCAN
Donativos en Bancos, Cajas de Ahorros y oficinas de Cáritas, a nombre de "CARITAS AYUDA AL PUEBLO DE COLOMBIA"

ANUNCIOS EN ESTA SECCION
Si quiere anunciarse en esta Sección, diríjase a nuestra Administración, Agencias de Publicidad o al corresponsal de DIARIO DE BURGOS en su localidad.

M.C.D. 2018

Estos anuncios se reciben en nuestra Administración, San Pedro de Cardeña, 34 y en todas las Agencias de Publicidad.

NOTA.- Deberán tener entrada con 24 horas a su publicación.

Alquileres

ALQUILO oficinas. C/. Vitoria, 42 (junto Banco España) y Reyes Católicos, n.° 42. ☎ 212685.

ALQUILAMOS magníficas oficinas en lo mejor de Burgos. ☎ 261018.

ALQUILO oficinas Avda. del Vena, 3. ☎ 229212.

SE ALQUILA 6.° piso, Carretera Logroño, n.° 12, tratar con Luis Pérez, en Ciadoncha.

ALQUILO piso, centro Gamonal, amueblado. Ritort, Reyes Católicos, 4.

ALQUILO piso vacío, zona Luis Alberdi, calefacción individual. Ritort, Reyes Católicos, 4.

MAGNIFICO piso. Alquiler, calle S. Pedro Cardeña, servicio centrales. Ritort, Reyes Católicos, 4.

ALQUILO local comercial, buen zona, 60 m.², gran fachada. Ritort, Reyes Católicos, 4.

ALQUILO piso amueblado, informes, Vitoria, 47, Autoservicio.

SE ALQUILA piso para estudiantes, C/. San Isidro, 22, ☎ 204952.

ALQUILO piso estudiantes o similar, ☎ 235083.

OFICINA 30 m.², dos despachos, se alquila, calle Santander, 19. Informes portería y ☎ 202590.

ALQUILO local 100 m.², con cámara frigorífica. Llamar mañanas ☎ 206360.

SE ALQUILA bar - restaurante, con vivienda, pleno rendimiento. Castrojeriz. ☎ 377012.

ALQUILO apartamento céntrico, propio para jubilados, económico. Torrevieja (Alicante). 265217.

ALQUILO local preparado, económico, y piso con muebles. Cervantes, 4.

ALQUILO piso amueblado, seis habitaciones, servicios centrales. Avda. General Vigón. ☎ 224432 - 222801.

SE ALQUILA o cambia buhardilla en Llana de Afuera, 118 m.². ☎ 404004. De 3 a 5.

URGE piso alquiler, económico, céntrico, viejo o nuevo. ☎ 220070.

ALQUILO piso económico. San Cristóbal, y local 180, Alfareros. 263582.

ALQUILO apartamento. C/. Concepción, a estrenar, calefacción individual, todos los servicios. ☎ 262045.

NECESITO piso o apartamento en alquiler, confortable, céntrico. Urgente. Ofertas por escrito esta Admón.. Referencia N.° 200.

SE ARRIENDA local barato, especial para pub o similar. Zona Correos, llamar 227393 ó 263794.

SE ALQUILA piso económico, razón, ☎ 205214.

BARRIADA Illera, alquilo nave 160 metros, agua, luz, servicio, 236998.

SANTOS Alquilo piso 5.° Reyes Católicos, centralizado, cuatro, salón, muy barato.

SANTOS Alquilo piso 2.°, Parque Santiago, tres, salón, dos baños.

ALQUILO piso todo exterior, servicios centrales. ☎ 202517.

NAVE 2.000 m.², alquilo-vendo, Monte Abadesa, 3 entradas. ☎ 224720, 233987.

ALQUILO apartamento céntrico, amueblado, a estrenar, ☎ 201874, 269423.

PLAZA de garaje en General Mola, alquilamos, ☎ 264362.

ALQUILO piso amueblado, 5 habitaciones, servicio. ☎ 227752. Clunia, 17, 6.°. Informes portería.

ALQUILO piso estudiantes, céntrico. Razón, Avenida Cid, 44, 7.° B.

ALQUILO garaje, Virgen Manzano, 10. ☎ 221018, 234413.

ALQUILO piso amueblado, pequeño. ☎ 205284.

PRIGO.—Carretera Santander, local alquiler, ideal almacén, cuatrocientos metros. 2244.

PRIGO.—Cardeñajimeno, alquiler nave 382 metros, planta, entreplanta, instalada. 997.

PRIGO.—Local alquiler, buena zona, propio cualquier negocio, económico. 928.

PRIGO.—Piso alquiler Plaza Vega, tres, calefacción, todo exterior. 921.

PRIGO.—Piso alquiler Miranda, cuatro, baño, aseo, mínimos gastos. 899.

PRIGO.—Local alquiler, Santa Cruz, 51 m.², dos fachadas. 898.

PRIGO.—Barriada Illera, local alquiler, 80 metros doblados. 22.000. 867.

PRIGO.—Vitoria centro, piso alquiler, amueblado, cinco habitaicones, calefacción. 767.

Automóviles y accesorios

EUROCASION, vende vehículos todas las marcas y modelos revisados y garantizados en todo el ámbito nacional. Facilidades hasta 24 meses. Trabado S. L., concesionario oficial Citroen. Carretera Madrid, kilómetro 234 y Sanz Pastor, 6.

AUTOMOVILES Pedrosa. — Compra venta de toda clase de automóviles. Stock mínimo, ciento cincuenta vehículos para que usted pueda elegir. Garantizados. Facilidades hasta 24 meses. ☎ 22 77 07 y 22 77 67.

AUTOMOVILES 200. Bárcena y Jesús. Compra-venta de toda clase de automóviles totalmente revisados y garantizados . Facilidades de pago hasta 36 meses, sin entrada. Calle Vitoria, n.° 200. ☎ 21 32 00.

R-5 GTL. 127. Fiesta. 132 Diesel. Todauto, Vitoria, 169, traseras.

ALQUILER sin conductor. Coches nuevos, todas las marcas «Servi Auto», Sanjurjo, 9. ☎ 22 27 15.

AUTOMOVILES V. López. Vea la mayor exposición del vehículo de ocasión. Nuevos y usados. Todas marcas. Garantizados. Facilidades. Pisones, 40. ☎ 209667.

AUTOMOVILES Gamonal. Vende varios Diesel y toda clase de vehículos a precio de verdadera ocasión, mínima entrada, garantizados. C/. Pedro Alfaro n.° 2. ☎ 223814.

AUTOMOVILES Varona, compra venta. Mínima entrada. Facilidades. Garantizados. Calle Madrid, 17. ☎ 267087.

PIEZAS y conjuntos usados reparados a menos del 40 % del precio de nuevo. Todauto, Vitoria, 169, traseras. ☎ 237950.

SI BUSCA un buen coche de ocasión, seminuevo y con plena garantía, venga a lo seguro. En Automóviles Ducar, lo encontrará. Todas las marcas.

FUNDAS para coches y tapicería en general. Arahuetes. San Isidro, 13. ☎ 207327.

AUTOMOVILES Grandmontagne, donde usted puede comprar con confianza todos los modelos nacionales e importados. Facilidades hasta 36 meses, sin entrada. Francisco Grandmontagne, 22. ☎ 236669.

VENDO Seat 131 en buen estado, económico. ☎ 229114

PARTICULAR Panda White. BU-4...H. ☎ 235441.

SE VENDE 132 gas-oil, motor Perkins, 250.000 pesetas. ☎ 232381.

VENDO o cambio GS-X2, impecable, por coche más pequeño. 263487.

VENDO 1430 - 1600 y 131 Diesel, baratos. ☎ 209269.

POR traslado vendo Seat 127. ☎ 208390.

SE VENDE Seat 133, 110.000 pesetas. ☎ 233237.

PARTICULAR vende Ford-Escort, 20.000 Kms., nuevo, razón, 223348.

PARTICULAR vende furgoneta Citroen Dyane, carga 500 Kgs. 262309.

PARTICULAR vendo vehículo línea deportiva, de importación. 2.000 cc., Matriculado I. 263582, 269846.

SE VENDE Renault 4 F, ocasión. ☎ 261274, de 3 a 6.

¡OCASION! Se vende furgoneta Mercedes BU-B, ☎ 261274, 3 a 6.

VENDO furgoneta mercedes N-1.000 Capitoné. Perfecto estado. ☎ 227707. Horas oficina.

PARTICULAR vende furgoneta Ebro, BU-59..B. Económica. ☎ 216628.

VENDO 1.430 y Simca 1.200, económicos, a toda prueba. ☎ 209627.

VENDO furgoneta Ebro, económica, llamar ☎ 222010.

SE VENDE Seat 600-D, 50.000 pesetas. ☎ 233237.

Colocaciones

SALA de Fiestas: para Costa Brava, señoritas mayores de diez y ocho años, buena presencia, no necesita experiencia, sueldo más comisión. ☎ 972 - 368936 a partir de las seis de la tarde, Sr. José. Inem 0905910.

DOY trabajo fijo en su ciudad a la persona que nos compre una furgoneta. ☎ 983 277366 - 237904.

TRABAJE montando cuadros pequeños casa, proporcinamos materiales; recogemos producción, Decorhogar, Alfonso Católico, 1. Oviedo.

GANE 100.000 a 200.000 pesetas mensuales cultivando setas comestibles en cualquier espacio disponible para Agro Expansión, Vía Augusta, 103. 08006 Barcelona.

NECESITO chica interna con informes y experiencia, sueldo, 25.000. Calle Vitoria, 73, 3.° C.

SE OFRECEN chicas para trabajar en hotel. ☎ 227034.

SE NECESITA vendedor a comisión para productos ramo hostelería, ☎ (983) 272412.

SE NECESITA muchacha fija de 40 a 50 años, para señora sola, hay asistenta. ☎ 203770 y 201980.

SE OFRECE operario responsable, amplios conocimientos, planos, calderería, soldadura, estructuras metálicas, maquinaria agrícola y reparaciones. ☎ 504913, Aranda. Inem - 31742.

SE NECESITA chica de 7 a 3 en C/. Vitoria, 142, 3.° B.

SE OFRECE peluquera, estheticien. ☎ 269741.

NECESITO chica o señora responsable, para llevar una casa. ☎ 263062.

INTERNA 55 años, cuidaría (asegurada) enferma o señora mayor, experiencia. Informes ☎ 208241 - 230912.

SE NECESITA asistenta de lunes a viernes, de 9,15 a 13,15. ☎ informes 204667.

SE NECESITA chica de 9 a 1, para atender señora sola, en Puebla, 42, 2.°. Informes de 5 a 7.

INTERNA para Madrid, mayor de 25 años, sueldo 35.000 pesetas. ☎ 218966.

NECESITO asistenta para sábados. ☎ 235352.

SE NECESITA cocinero/ra con experiencia, Mesón Juan XXIII. Lavaderos, 11, bajo. (Inem 4002).

PARTICULAR úrgeme interna, Madrid. (91) 4026273.

¿CONOCE el éxito que puede tener trabajando con Tricotosas Toyota? Le ofrecemos trabajo asegurado bajo contrato, aprendizaje fácil y gratuito y lo más importante, una profesión bonita y remunerada. Visítenos en Asel's. Melchor Prieto, n.° 8 (detrás Colegio La Salle).

MATRIMONIO con poca familia, para vivir en finca 6 Km. de Burgos, cedemos terreno para explotación. 204393.

NECESITO chica con informes, 3 horas mañanas, 221734.

TEDICO, almacén de artículos de regalo y fabricantes de gafas de sol, necesita representantes para Burgos. Interesados, llamar 91/6161268, 6160440, imprscindible personas introducidas en el gremio.

SE OFRECE pastor a zurrón, Plaza Vega, 27, 2.° derecha. 12 a 3.

NECESITO muchacha fija, para persona sola, con informes. ☎ 208471.

SE OFRECE joven 27 años, carnet 1.°, buenos conocimientos soldadura eléctrica, para realizar cualquier clase de trabajo. Dispondría local y coche. ☎ 201195.

NECESITO chica fija, interesadas, ☎ 231030. A partir 3 tarde.

Compras y ventas

COMPRO oro, plata, joyas, monedas y antigüedades de toda clase. Calle Vitoria, 17, despacho 505. ☎ 204167. Burgos.

VIVEROS Poli. Frutales, chopos y jardinería. Covarrubias. ☎ 403056.

VIVEROS Gallo, frutales, chopos, plantas de jardinería. Covarrubias. ☎ 403047.

SE COMPRA todo en antigüedades, relojes, alfombras, tapices, joyas antiguas, muñecas, monedas, pintura. Pago contado. Seriedad y discrección. ☎ 540219.

VENDO cachorros Gran Danés, Peletería Bélcla.

MAQUINARIA ocasión. Cepilladoras, regruesadoras, tupis, sierras cinta, bancos armar, espigadoras, escopleadoras, compresores monofásicos-trifásicos, equipos barnizar, afiladoras, etc. Razón: Isla Soria, ☎ (941) 248999.

POR CESE de negocio se vende mostrador y sillas para restaurante, llamar ☎ 580218.

VENDEMOS ordenador primera marca con programas de contabilidad y facturación. Auténtica oportunidad para cualquier empresa. ☎ 260000.

SE LIQUIDAN estanterías metálicas. ☎ (94) 4121999 4126066.

VENDO lámpara de bronce, modelo clásico, seis brazos. ☎ 215738.

VENDO Skis 1,85, con fijación. 216016.

VENDO aeromodelo RC, emisora y motor 4 cc., sin usar y motores, aeromodelos de VC. ☎ 235151, horas comercio.

SCHENAUZER gigante, inmejorable estado, líneas alemanas. 35.000. Enviamos. 983 3399028.

Enseñanza

SCHOOL of english. Grupos recuperación BUP. Hortelanos, 6. (Junto Plaza España). ☎ 263361.

INGLES y francés. Grupos reducidos. Pofesorado nativo. Método directo. Horario adaptado para niños y adultos. Inlingua. Plaza de Alonso Martínez, 7. ☎ 206851.

METROPOLITAN english language school. Profesores nativos, grupos muy reducidos, adultos y niños (desde 5 años). Miranda, 7, 2.°. ☎ 262350.

MATEMATICAS, Física, Química, Letras, BUP, COU, Selectividad, profesor particular. Almirante Bonifaz, 11, 3.° derecha. 233428, 227482.

LATIN, Lengua, Matemáticas, Física, Química, Idiomas, Graduado Escolar. Avellanos, 1, 1.°. ☎ 267910.

COU-BUP. Latín, Lengua, Matemáticas, Física, Química. ☎ 226075, 262339.

EGB, repasos y recuperaciones todos los niveles. ☎226075, 262339.

SELECTIVIDAD. Ejercicios comunes y de Optativas. ☎ 226075, 262339.

SE NECESITA profesor particular, para dar clases de Inglés. Llamar al ☎ 220141.

DIBUJO, pintura, guitarra, solfeo, canto. Profesor particular. C/. San Juan, 20. ☎ 209893.

LICENCIADA en clásicas da Latín, Griego y Lengua, todos los niveles. ☎ 201095 (mañanas).

PROFESORA con experiencia da clases EGB. 212104. (2 a 5).

PROFESORA de Inglés da clases particulares, todos los niveles. ☎ 207079.

SE DAN clases particulares de B.U.P. y E.G. B. (experiencia). ☎ 220507.

DOY clases de E.G.B., B.U.P. e inglés. ☎ 224445.

UNIVERSITARIA da clases, francés, individual, grupos reducidos, cualquier nivel. 269612.

Financieras

CREDITOS todas las cantidades con garantía hipotecaria, rápidamente. ☎ 236713. Burgos.

HIPOTECAS en 72 horas. Madrid, 21, 1.° izquierda. ☎ 262104.

Fincas

SE VENDE un piso, 4 habitaciones, salón, 2 cuartos baño, terraza, cocina. ☎ 237646.

SE VENDE apartamento nuevo, junto Catedral. 45 m.☎. 209480.

SANTANDER. Vendo piso lujo. C/. Calderón de la Barca, n.° 10, 5.°. Cuatro dormitorios, salón-comedor, 2 baños, 150 m.². Frante Plaza Estaciones. 12.000.000 pesetas. ☎ (942) 210583 y (942) 229170.

SARDINERO. Santander. Cedo derechos del piso 3.°. C/. Pérez Galdós, 17. Maravillosas vistas. Zona residencial. 120 m.². 6.000.000 pesetas. ☎ (942) 210583 y (942) 229170.

NECESITO en compra piso apartamento, zona Reyes Católicos. ☎ 220043.

DE LA FUENTE: Cuarteles, cinco, salón, garaje, trastero, exterior. San Pablo, 12, C.

DE LA FUENTE: Vitoria-Gamonal, tres, salón, central, exterior, estrenar. Económico. ☎ 265142.

DE LA FUENTE: Eladio Perlado, tres, cuatro, salón, varias alturas, estrenar, garaje opcional.

DE LA FUENTE: Casa Calle Arenal, dos, salón, garaje 25 metros, buen estrenar.

DE LA FUENTE: Manuel Falla, tres, salón, central, soleado, garaje, estrenar.

DE LA FUENTE: Luis Alberdi, tres, salón, central, garaje, exterior, soleado, económico. San Pablo, 12, C.

DE LA FUENTE: Frente Barriada Militar, tres, salón, central, buena conservación, barato.

DE LA FUENTE: Local 33 metros, instalado. Zona Cuarteles.

DE LA FUENTE: Locales 60, 250 metros, San Francisco. Económicos. ☎ 265142.

DE LA FUENTE: Local 120 metros, San Juan. Propio Pub, dos calles.

PRIGO.— Moneda, 13. Plaza Vega, 36. Vitoria, 184. ☎ 269875.

SE VENDE solar con agua, 130 m.². Informes, ☎ 220836, o bar Ortega, de 1,30 a 3 tarde.

MAGNIFICO local, 160 m.². Gran fachada. Zona céntrica, Ritort. Reyes Católicos, 4.

VENDO local Reyes Católicos, 100 ó 200 m.². Preparado para doblar. Ritort, R. Católicos, 4.

VENDO dos locales de 70 m.² en Gamonal. Ritort, Reyes Católicos, 4.

SE VENDE o se arrienda bar bodega, informes, Hermanas Martínez, Pérez Platero, 1, Gamonal.

SE VENDE piso, Avda. del Vena, edificio Méjico, ☎ 209210.

VENDO piso zona Yagüe-Reyes Católicos, 2 dormitorios, salón, cocina amueblada, baño completo, armarios empotrados, servicios centrales, garaje y trastero. ☎ 205024.

VENDO piso, ☎ 202557. Interesados, de 3 a 4.

MAGDA González.- Agente Propiedad Inmobiliaria, Santander, 6, bajo. 263954.

MAGDA González.- San Pablo, cinco habitaciones, salón, baño, aseo, calefacción.

MAGDA González.- Cardenal Segura, tres, salón, cocina, baño, aseo, exterior.

MAGDA González.- San Francisco, tres, salón, cocina amueblada, calefacción individual.

MAGDA González.- Romancero, cuatro, sala, cocina, baño, calefacción, amplia terraza.

MAGDA González.- Cid, cuatro, sala, cocina, baño, sin gastos, calefacción.

MAGDA González.- San Francisco, apartamentos estrenar, ura, dos habitaciones, exteriores.

MAGDA González.- Fuentecillas, estrenar, dos, salón, cocina, jardín 80 m.², calefacción.

MAGDA González.- Sáez Hoya, tres, salón, cocina amueblada, calefacción central.

MAGDA González.- Plaza Vega, ideal para pensión, 162 m.², sin gastos.

MAGDA González.- Cid, dos habitaciones, salón, cocina, baño, calefacción individual.

SE VENDE peluquería usada. ☎ 209422.

PARTICULAR vende piso, Paseo Isla (Beyre), tres dormitorios, salón, dos baños, cocina y trastero, soleado. ☎ 205248, de lunes a viernes.

VENDO piso, Madrid, 30. ☎ 268992.

VENDO piso económico. C/. Lavaderos, n.° 5, 1.° C. ☎ 236941.

SE VENDE confitería, por jubilación. ☎ 260165.

SE VENDE piso soleado, Plaza Lavaderos. Información C/. Vitoria, 245, 1.° A.

VENDO peluquería señoras, instalada, o material. 233094.

VENDO piso céntrico. ☎ 210594.

SE VENDE piso céntrico, pequeño, soleado. ☎ 267466.

INMOBILIARIA Gamonal. Eladio Perlado, tres, salón, dos terrazas, garaje, servicentrales. C/. Vitoria, 175, 1.° F. ☎ 218659.

INMOBILIARIA Gamonal. Casa la Vega, (4 pisos), tres, salón, terraza, calefacción, mínima comunidad.

INMOBILIARIA Gamonal. Real, tres, salón, terraza, calefacción, 500 comunidad, contraventanas.

INMOBILIARIA Gamonal. San Cristóbal, tres, salón, calefacción individual, cocina amueblada, exterior.

INMOBILIARIA Gamonal. Vitoria, tres, salón, servicios centrales, exterior, cocina amueblada, reformado. C/. Vitoria, 175, 1.° F. ☎ 218659.

SANTOS Vitoria 236, 2.°, exterior, soleado, estrenar, barato, Julio Sáez Hoya, 8.

SANTOS Eladio Perlado, estrenar, tres, cuatro, salón, garaje, consideramos posible oferta.

SANTOS Santa Bárbara, exterior, tres, salón, calefacción central.

SANTOS Piso Hospital Militar, exterior, acondicionado, cinco, salón, dos baños.

SANTOS Vendo-alquilo apartamento amplio, Laín Calvo, reformado, individual gasóleo.

SANTOS Vendo local 42 m.², barato, totalmente acondicionado, Calle Emperador.

La publicidad escrita es la única que se puede volver a leer
Es la que ofrece
Diario de Burgos
Junto a su gran difusión

ANUNCIOS EN ESTA SECCION Si quiere anunciarse en esta Sección, diríjase a nuestra Administración, Agencias de Publicidad o al corresponsal de DIARIO DE BURGOS en su localidad.

M.C.D. 2018

Fincas

SANTOS Piso Sagrada Familia, 5.°, cuatro, salón, dos baños. 228754.

SANTOS Pisos nuevos, Calle Santa Cruz, tres, salón, calefacción individual.

SANTOS Pentasa. Vendo nave 800 m.², gran aislamiento oficinas.

SANTOS Apartamento amplio, C/. Soria, dos, salón, centralizado, garaje. 228754.

VENDO piso céntrico, calefacción y agua caliente central. ☎ 208997.

VENDO o traspaso local en galerías. ☎ 212525.

POR traslado, vendo piso, salón, tres habitaciones, baño, garaje. C/. Vitoria, 142, 9.° A. ☎ 210576.

SANTOS Piso 6.°, calle Carmen, cuatro, salón, dos baños, Julio Sáez Hoya, 8.

SANTOS Vendo-alquilo local 240 m.², Alferez Provisional. Infórmese 228754.

SANTOS Vendo local céntrico, 40 m.². C/. Trinidad, buen precio.

SANTOS Piso 5.°, Vitoria 235, dos habitaciones, salón, muy barato.

SANTOS La Puebla. Vendo local 90 m.² con o sin negocio.

SANTOS Piso 2.°, Vitoria 105, dos, salón, muy barato.

SE VENDE plaza de garaje, C/. Santiago, n.° 37. ☎ 214270.

POR traslado vendo piso General Yagüe, salón, 4 habitaciones, cocina, 2 baños, trastero, garaje. ☎ 202962, de 3 a 5.

PISO Francisco Grandmontagne, 8. Muy barato. ☎ 223275. (Mañanas).

LOCAL 900 m.², Avda. Cid, entrada dos calles, posibilidades de dividir en dos. Muy barato. ☎ 223275. (Mañanas).

FRANCISCO Salinas, vendo casa con locales, jardines, todos servicios. 236998.

CARRETERA Poza, tres, salón, cocina amueblada, calefacción central, nuevo. 236998.

BARRIO San Cristóbal, cuatro, salón, todo exterior, soleadísimo. 2.650.000. 236998.

CONSULADO piso, tres, salón, calefacción individual, trastero, terrazas, exterior. 236998.

MELCHOR Prieto, vendo local 92 metros, amplia fachada. Garcifuentes. 236998.

PISONES tres, salón, completamente amueblado, exterior, servicios individuales. Garcifuentes. 236998.

A 10 Kilómetros Burgos. Chalet estrenar, 250 metros. 700 jardín. 236998.

PRIGO.—Eras San Francisco, local 50 metros, amplia fachada. 7561.

PRIGO.—Burgense, tres dormitorios, salón, exterior, sin gastos, calefacción. 7560.

PRIGO.—Santa Ana. Tres dormitorios, salón, cocina amueblada, calefacción. 7517.

PRIGO.—Ctra. Logroño, tres, salón, calefacción carbón, terraza, garaje. 7252.

PRIGO.—San Bruno, tres, salón, cocina, terraza cubierta, servicentrales. 7231.

PRIGO.—Calvario, tres, salón, calefacción individual, trastero, pocos gastos. 7228.

PRIGO.—Petronila Casado, tres dormitorios, salón, calefacción carbón, exterior. 7207.

PRIGO.—Benedictinas San José, tres dormitorios, salón, precio ocasión. 7185.

PRIGO.—Felipe de Abajo, completamente reformado, calefacción, exterior, soleado. 7181.

PRIGO.—Apartamento zona Cortes, dormitorio, salón, aseo, todo exterior. 7175.

PRIGO.—Vitoria, tres, salón, calefacción central, suelos parquet, exterior. 7158.

PRIGO.—Vitoria, esquina General Vigón, dos dormitorios, salón, exterior. 7150.

PRIGO.—Avenida Cid, tres dormitorios, salón, exterior, calefacción, soleado. 7115.

PRIGO.—Fco. García Lorca 35, salón, un dormitorio, soleado. 7100.

PRIGO.—Francisco Salinas, piso ocasión, dos dormitorios, salón, exterior. 7057.

PRIGO.—Barrio del Pilar, tres dormitorios, baño, mínimos gastos. 7045.

PRIGO.—Luis Alberdi, local 75 metros, junto mercado, económico. 6590.

PRIGO.—García Lorca, tres, salón, servicentrales, garaje, terraza, parquet. 6055.

PRIGO.—Madrid, piso estrenar, tres, parquet, trastero, servicentrales, infórmese. 2266.

Fincas Rústicas

VENDO finca 15.000 m.², a 10 Km. ciudad. Razón Carmen, 8, portería. ☎ (943) 462057.

EN VILLANASUR de Río Oca, casa taberna libre, con vivienda gratis. Interesados presentarse en dicha localidad, domingo, día 12.

VENDO naves 200 - 400 - 800 - 1.300 m.², Carretera Nacional I, término de Burgos, alturas de 3,10 a 4,50. Informes ☎ 223575.

ALQUILO casa amueblada en San Medel. ☎ 265901.

FINCA 10.000 m.², a un Km. de Burgos, con pabellón 360 m.², muy barata. ☎ 223275. (Mañanas).

PRIGO.—Cortes, finca 500 m.², con casa y merendero. 7430.

PRIGO.—Carretera Cardeñadijo, finca 1.500 metros, 850.000 pesetas. Oportunidad. 6751.

PRIGO.—Lerma (Fuente Veza), dos casas, frutales, nave estanque. 6747.

PRIGO.—Castañares, finca 1.100 metros, con refugio, agua, económica. 6043.

PRIGO.—Villatoro, finca 11.000 metros, muy económica,, permiso nave. 6011.

Ganados y aperos

MOTOSIERRAS ocasión, semi-nuevas y con garantía. Serventa. Merced, 13.

AGRICULTORES y ganaderos. Fabricamos esparcidores de estiércol Roto-Same de 4.000 a 11.000 kilos, esparcido lateral, anchura de trabajo 4 a 6 metros, otras aplicaciones sin desmontar elemento alguno. Asegúrese el funcionamiento y servicio comprando a Talleres Santamaría. Quintanilla del Agua.

GANADERO y agricultores, fabricamos cisternas de 2.000 a 20.000 litros, para extracción, transportes y esparcido de purines líquidos y pastosos. Asistencia técnica garantizada, comprando a Talleres Santamaría. Quintanilla del Agua.

SE VENDEN ovejas con cría, Bruno Bujedo, Montorio.

GANADEROS, carniceros: Suscríbanse , lean «Ferias-Mercados-Mataderos», semanario orientación agrícola-ganadera informativa precios ganado, productos agropecuarios. España, 49. ☎ (923) 242183. Salamanca.

VENDO 2 tractores Ebro, uno con pala, y aperos, 215438.

VENDO cosechadora 4,20 a prueba, arado reversibles, arados de discos, fijos e hidráulicos, 370031, 215438.

VENDO alfalfa y paja. José Gil, en Hinestrosa. ☎ 377161.

VENDO gallinas poniendo, conejos machos y conejas preñadas, con gazapos y jaulas. Hospital del Rey, Bar Montañés.

SE VENDEN titarros. ☎ 161149.

VENDO abonadora marca Zaga, de 400 kilos, cebada Beca y Unión procedente de R-1. ☎ 260323.

VENDO alfalfa en cantidad, y patatas de 45 mm. de diámetro. Llamar al ☎ 211833.

VENDO cebada Pallas, procedente de R-1. ☎ 451106.

COMPRARIA 10.000 kilos cebada Beke R-2 o cambiaría por Alfa R-2 seleccionada. ☎ (988) 741240.

MOTOSIERRAS Sthil, la motosierra n.° 1 en el Mundo, comprar lo mejor es más barato, Ud. ya lo sabe. Visite Suministros Sáinz. Burgos-Medina.

MOTOSIERRAS usadas, varias marcas, cambiadas por motosierras Sthil. Consulte a Suministros Sáinz. Burgos-Medina.

TRACTOR Same Drago 120 doble tracción y varios David Bronw 990 blancos para viña, vende Magaña y Jiménez en Gral. Franco, 79. ☎ (941) 224200. Logroño.

VENDO yeros, José Martínez. Villalonquéjar. ☎ 205629.

SE VENDE alfalfa 500 pacasa. ☎ 208012.

Huéspedes

DOY pensión completa. Interesados llamar 218679.

SE DA pensión completa o dormir estudiantes, zona Vigón, ☎ 215581.

SE NECESITA chica compartir piso céntrico, económico, llamar ☎ 224373.

SE DA pensión completa. ☎ 209422.

SE NECESITA señorita para compartir piso. ☎ 215733.

SE ALQUILA habitación. Fernán González, 20, 2.° izquierda.

Muebles

LA MANERA Rosa. Compro dormitorios, librerías, tresillos, camas, armarios, frigoríficos, cocinas, calentadores, etc. Todo de segunda mano. Recogemos a domicilio. 988 750956.

Televisores

VENDO T.V. blanco y negro. ☎ 215738.

Traspasos

TRÁSPASO puesto galerías comerciales Ausín, instalado, funcionando. C/. Vitoria, 173.

TRASPASO Bar, pleno rendimiento. Informes C/. Conde Lozano, 11, bajo.

DE LA FUENTE: Local 90 metros, divisible, frente Plaza Sur. San Pablo, 12, C.

DE LA FUENTE: Trapaso degustación café, zona Reyes Católicos. Clientela.

DE LA FUENTE: Bar-Restaurante, San Pedro la Fuente. Mucha clientela.

DE LA FUENTE: Pubs instalados, zona Flora, negocios rentables. Baja renta.

DE LA FUENTE: Bares, restaurante: Plaza Vega y próximo cuarteles. ☎ 265142.

TRASPASO negocio céntrico, Reyes Católicos, n.° 20, traseras tintorería.

SE TRASPASA tienda alimentación con muchos clientes, ☎ 212064.

SE TRASPASA pescadería y frutería. Informes esta administración.

TRASPASO establecimiento venta géneros punto. Zona Vitoria-Gamonal. ☎ 220669.

MAGDA González.- Fabuloso Pub, en la mejor zona de Gamonal.

MAGDA González.- Reyes Católicos, dedicado boutique, preparado, planta y entreplanta.

MAGDA González.- Avda. Valencia, ideal para carnicería, totalmente instalado, 60 m.².

MAGDA González.- Plaza San Bruno, frutería, queda maquinaria, fabulosa renta.

SE TRASPASA o vende extraordinario bar, centro ciudad, por jubilación. 224006, 206172.

SANTOS Traspaso Pizzería, 60 m.², céntrica, totalmente instalado. Infórmese. 228754.

SANTOS Traspaso local 60 m.², zona Clunia, oficina, servicio. 228754.

SANTOS Traspaso carpintería con maquinaria, clientela, más vivienda. 228754.

PRIGO.—Barriada Illera, traspasamos negocio completamente instalado, precio ocasión. 9082.

PRIGO.—En Vadillos, traspasamos tienda comestibles, negocio asegurado, barata. 5832.

PRIGO.—Pedro Alfaro, 100 m.², en marcha, zona comercial. 5808.

PRIGO.—Tahonas, local traspaso, 35 metros, cualquier negocio, diáfano. 2253.

PRIGO.—Plaza España, Mercado Norte, traspaso frutería, mínima renta. 2195.

PRIGO.—San Pedro y San Felices, 300 m.² instalaciones. 2088.

PRIGO.—Principio San Francisco, traspasamos tienda completamente instalada, amplia. 981.

Varios

SE OFRECE joven de 33 años, hago trabajos de albañilería, fontanería, calefacción y escayola. ☎ 357172. Ismael.

CENTRO del rótulo. Señalización Arquitectónica, luminosos neón fluor, tubo neón decoración iluminación. Diseños gratis. Santa Clara, 11. Almirante Bonifaz, 14. ☎ 207853.

SE ARREGLAN tejados y canalones y albañilería en general. ☎ 269427.

SE HACEN mudanzas y portes. ☎ 221628 - 221062.

SE ARREGLAN persianas, rieles de cortina, todas clases. ☎ 262107.

SE ARREGLAN tejados, canalones y albañilería en general. ☎ 237135.

COLOCACION azulejos, suelos, reformas albañilería, escayola, fontanería, electricidad, garantizados. ☎ 233739.

DOS CHICOS solteros, buscan 2 amigas de 30 a 40 años, para merendar sábados y domingos. ☎ 239007, 7 a 9 tarde.

SE LEEN las cartas en Burgos. ☎ (983) 209977.

SE HACEN trabajos de albañilería y reformas. ☎ 209422.

ALBAÑILERIA en general, toda clase de obras y reformas. ☎ 219935.

SEÑORITA de 32 años desearía amistad con caballero soltero 35 a 39 años, que sea formal, estatura 1,75. LLamar de 3 a 8 . 261031. Abstenerse de llamar personas que no sean formales.

DOS chicos solteros, buscan dos amigas de 30 a 40 años, para merendar sábados y domingos. ☎ 239007. 7 a 9 tarde.

SE REFORMAN tejados, albañilería general, económicos. ☎ 268193.

VUESTRO futuro por la Cineica más exacta, la Astrología. Horóscopo, amores, matrimonio, destino. Calvo. Apartado, 102. 09080. Burgos.

LIBERESE de intermediarios. Sus encargos en Talleres Gráficos, calle San Pedro de Cardeña, 34. ☎ 26 67 68. Apartado, 46 de Burgos, que cuenta con los elementos necesarios: Offset, composición mecánica, fotograbado.

MOBILIARIO para despacho TAGRA.

MAQUINAS calculadoras TAGRA.

ORDENADORES electrónicos TAGRA.

SERVICIO de reproducción TAGRA.

PAPELERIA TAGRA. Calle Vitoria, 13.

EL 80% de los lectores burgaleses de periódicos leen diariamente DIARIO DE BURGOS.

DIARIO DE BURGOS Redación, Administración y Talleres, C/ San Pedro de Cardeña, 34. Apartado 46. Adm. ☎ 268375 - 265768. Red. ☎ 267280. Delegación Administración: C/ Vitoria, 13, ☎ 202852. 09002 - Burgos.

ENTERESE quién puede hacerle por completo, en un solo taller, sus trabajos de imprenta y libérese de intermediarios, que le harán pagar más por su encargo.

SUS TRABAJOS, hechos totalmente en un solo taller, el que cuenta con todos los elementos necesarios: Offset, composición mecánica, fotograbado. TALLERES GRAFICOS. San Pedro Cardeña, 34. Aptdo. 46. ☎ 26 67 68.— 09002.— Burgos.

DIARIO DE BURGOS. El periódico de mayor difusión en Burgos, capital y provincia.

ANUNCIESE en esta Sección. La difusión de su anuncio está plenamente asegurada.

Diario de Burgos

Se vende en:

ARANDA DE DUERO

- Victorino Calvo. Kiosco.
- Kiosco Angulo. Plaza Virgencilla, s/n.
- Florencio Fernández. Av. Castilla, 8.
- Kiosco «El Pito». Av. de los Caídos, s/n.
- Kiosco Polígono Residencial. Plaza Mediterráneo s/n.
- Kiosco Avelino. Comandante Requejo, 5.
- Kiosco Santa Catalina (junto a la Parroquia). Av. Burgos, s/n.

MIRANDA DE EBRO

- Lucio Fernández. Avda. Comuneros de Castilla, 5.
- Pilar García Albéniz. Kiosco. Carretera Logroño.
- Antonio Alvarez Valdivielso. Avda. Generalísimo, 34.
- Luis Angulo. Corresponsal. Kiosco.
- Biblioteca andén Norte.
- Biblioteca andén ZB.
- Celestina Garrido. Kiosco Prensa.
- Librería Malfaz. San Agustín, 3.
- Ana Lozano. Librería Edurne. P. de Bayas.
- Carmen García. Condado de Treviño, 25.
- Juan F. Figuero. C/. del Río s/n. Kiosco.

MADRID

- Gta. Ctro. Caminos-Sta. Engracia
- Agustín de Foxá-Pl. de Castilla
- Pl. Cuzco-P.° de la Castellana
- Concha Espina, 6 (Estadio S. Bernabéu)
- Cibeles-P.° del Prado
- Cibeles-Pasaje
- Alcalá, 50
- Pl. de las Cortes
- Alcalá, 39
- Sol, 1
- Sol, 11
- Sol, 13
- Mayor, 5
- Pl. de Isabel II (Opera)
- Quintana, 19
- Princesa, 65
- Princesa, 56
- Gran Vía, 39
- Gran Vía, 38
- Montera-Gran Vía.
- Pta. de Alcalá, 2
- Goya, 63
- Pl. de Manuel Becerra, 3
- J. Hurtado de Mendoza-Dr. Fleming
- Pl. de España, 2
- P.° del Prado, 20
- Alenza, 20

LOGROÑO

- Jesusa Fernández. Kiosco Rosaleda.
- Pedro Uruñuela Nieto. Muro del Carmen, 2.

BILBAO

- Librería J. Guinea. C/. Elcano, 25.

ANUNCIOS ECONOMICOS

EN

Diario de Burgos

Fundado en 1891

GENERALES CLASIFICADOS

O

POR PALABRAS

O

EN ESTE MISMO ESPACIO

DE

¡GRAN EFICACIA!

ANUNCIOS EN ESTA SECCION Si quiere anunciarse en esta Sección, diríjase a nuestra Administración, Agencias de Publicidad o al corresponsal de DIARIO DE BURGOS en su localidad.

M.C.D. 2018

Primera sesión nos trae hoy un film que se inscribe en el género bélico, aquel con el que EE. UU. les comía el coco a sus enemigos: propaganda en la que japoneses y alemanes rivalizaban en estulticia ante los chicos buenos que lo eran, por supuesto, los marines. Pero la película, pese a todo, se deja ver con mucho agrado.

Crónica de Televisión

Mercedes Rodríguez

Como suele ocurrir cada sábado, los más destacable de la programación se centra en la cartelera y en pocos espacios más. Y como suele ocurrir también en TVE, los encargados de la programación parecen «arrebatados» por manías o por modas, y lo mismo se «inflan» a emitir películas y series de un actor determinado, que la toman con un género cinematográfico específico, ultimamente parecen haber recuperado del archivo un lote de películas del Oeste y la presencia del western en las pantallas es constante. Después de «El Dorado» y «El hombre que mató a Liberty Valance» -ambas de agradecer por su gran calidad-, el espacio «Sábado Cine» ofrece «hasta que llegó su hora», una cinta propia del llamado «spaghetti-western», obra del italiano Sergio Leone, que sale mal parada programándola al día siguiente de la gran película de John Ford.

Sergio Leone consiguió grandes éxitos con sus producciones hispano-italianas, la mayoría de ellas rodadas en escenarios almerienses, como «Por un puñado de dólares» (1963), «La muerte tenía un precio» (1965) y «El bueno, el feo y el malo» (1966). La clave de la buena acogida de estas películas es el estilo propio que Leone logró imprimir al género, con morosidad, violencia exacerbada y constantes primeros planos. «Hasta que llegó su hora» (1968), era un proyecto más ambicioso del cineasta, que se estrenó en España en 1970 con importantes recortes por parte de la censura y los distribuidores, de forma que ni el mismo Leone la hubiera reconocido. Ahora la emite TVE en versión íntegra original. Basada en un guión de Bertolucci y el mismo Leone, la cinta narra la historia de una venganza, con típicos personajes, como son un bandido romántico, una prostituta arribista, un banquero deshonesto, un pistolero que se vende al mejor postor y un vengador implacable. El rodaje se llevó a cabo en los estudios Cinecitta, en una reserva de indios navajos y en el Monumental Valley de Estados Unidos.

Quizás lo más destacable de este largometraje, además de las constantes escenas de acción, no todas ellas muy brillantes, sea el excelente reparto, a cargo de Henri Fonda, la bellísima Claudia Cardinale, Jason Robards, Charles Bronson y Frnak Wilff, con música chirriante de Ennio Morricone.

La construcción de un ferrocarril que atraviese el Estado de Kansas hará que numerosos propietarios de tierras realicen buenos negocios vendiendo sus terrenos para el tendido de los carriles. Entre esos terratenientes está una mujer que en su finca goza de un estupendo manantial de agua potable, lo que ha atraído la atención de una banda de forajidos.

Más acción en la sobremesa

Y para la sobremesa del sábado, una película «de guerra» otro de los géneros clásicos del cine de los años cuarenta y cincuenta, al que se dedicó de pleno la Warner Bross y la Metro-Goldwyn Mayer, para contribuir a elevar la moral de la nación tras la Segunda Guerra Mundial. En «Primera Sesión», podremos ver «Treinta segundos sobre Tokio», que es una buena cinta, a pesar del lastre de su gran carga propagandística. Un compacto guión de Dalton Trumbo -que luego fue víctima del Maccarthysmo- y la artesanal dirección de Mervyn Le Roy, convierten «Treinta segundos sobre Tokio» en un buen filme bélico y de acción, pero como ocurre en «Hasta que llegó su hora», lo más destacable es el reparto, con Spencere Tracy -siempre formidable- y Robert Mitchum, a la cabeza, acompañados por Robert Walker y Van Hohnson en los principales papeles.

En plena Segunda Guerra Mundial, el coronel Doolitle tiene que llevar a cabo una misión ultrasecreta con un grupo de bombarderos B-25. El entrenamiento del personal es muy duro, pues el primer objetivo es bombardear Tokio, sin respaldo de nigún tipo, y en el mínimo tiempo posible.

El IVA y la televisión matinal en «Informe Semanal»

Y en el espacio que dirige Ramón Colom, «Informe Semanal», trata de explicarnos este sábado, si es que ello es posible, el ya popular Impuesto del Valor Añadido, o IVA, pero se centrará en el caso que la aplicación de este impuesto ha generado, desde el 1 de Enero, hasta el extremo de que la Administración ha promotido tomar cartas en el asunto.

También habrá un reportaje sobre la televisión matinal que se nos viene encima, a partir del próximo lunes, cuyos platos fuertes serán el informativo «Buenos días» y algunas series como «Dinastía». Complementan «Informe Semanal» un reportaje sobre Ceuta, el conflicto internacional entre Ronald Reagan y Gaddafi, provocado por las sanciones estadounidenses contra Libia, país acusado de apoyar al terrorismo internacional y una visión de cómo se vive actualmente en las localidades colombianas próximas al volcaán Nevado del Ruiz, y amenzadas con una nueva erupción, y un punto final con la siempre triste realidad de los niños que son maltratados por sus propios padres u otras personas cercanas, y de los que en España se dan casos casi cotidianamente.

Crónica del tiempo

C. Medina

Situación atmosférica y evolución probable

Seguimos, y seguiremos en situación anticlónica, si bien habrá algunos intervalos en que ésta ceda un poco en las costas del Norte y podrá haber, entonces allí, ligera inestabilidad, poca cosa. Las temperaturas, con ligeros altibajos, no cambiarán sustancialmente.

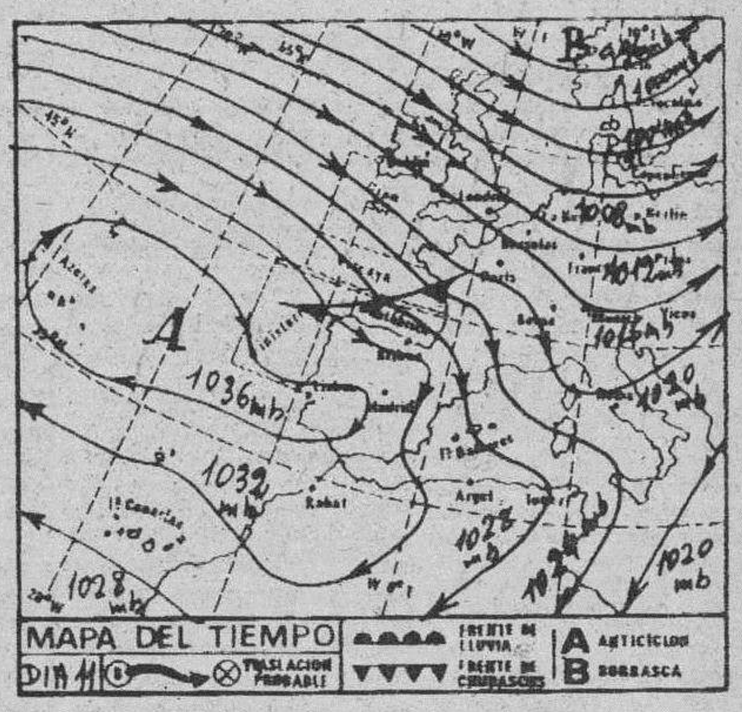

El tiempo para hoy

Intervalos con nubosidad variable y algunos chubascos poco importantes en las costas septentrionales de la Península. Nubosidad variable, no muy abundante, en áreas de Cataluña y de Baleares. Poco nuboso y bastantes nieblas matinales en el resto de España.

El tiempo para mañana

Algún chubasco débil, aislado, en puntos de la mitad Oriental del Cantábrico y de los Pirineos, siendo pequeña la probabilidad. Buen tiempo en las demás regiones, con bastantes nieblas matinales en las de la Península.

Tendencia para el lunes

Buen tiempo en general, con nieblas matinales en bancos irregularmente repartidos por la Península. Levante en el Estrecho.

LLuvias

Prácticamente no las hubo.

Temperaturas a las 13 horas de ayer

Bilbao, 13; Santander, 14; San Sebastián, 12; Vitoria, 3; Pamplona, 5; Logroño, 8; León, 5; La Coruña, 14; Valladolid, 1; Avila, 5; Soria, 4; Zaragoza, 10; Barcelona, 10; Valencia, 13; Madrid, 3; Sevilla, 13; Málaga, 16; P. Mallorca, 14; Las Palmas. 20.

Temperaturas en el resto de Europa

Estocolmo, —13; Copenhague, 14; Londres, 11; Bruselas, 2; Ginebra, 0; Zurich, 3; París, 5; Burdeos, 8; Lyon, 5; Lisboa, 8; Frankfurt, —2; Roma, 14; Milán, 0; Helsinki, —12; Moscú, —10.

Burgos de ayer

Hace 30 años

● DIARIO DE BURGOS de 11 de Enero de 1956.

— Se están realizando numerosas inscripciones para la futura «Filarmónica Burgalesa».
— A causa de la nieve se interrumpió el servicio de viajeros con Santander y el Norte de la provincia.
— El domingo se entregaron los trofeos de la I Copa Renedo de baloncesto.
— Un obrero resultó gravemente herido al atropellarlo un tractor.
— La temperatura máxima de ayer fue de 2,6 grados y la mínima de 6,0 bajo cero.

Hace 60 años

● DIARIO DE BURGOS de 11 de Enero de 1926.

— El Sindicato de Estudios y Promoción de Industrias de Barcelona pretende construir una azucarera en la Ribera burgalesa.
— La Sociedad Artística Burgalesa debutó ayer en el Coliseo Castilla. Puso en escena «El alcalde de Zalamea».
— La temperatura máxima de ayer fue de 14,6 grados y la mínima de 1,0 bajo cero.

Hace 90 años

● DIARIO DE BURGOS de 11 de Enero de 1896.

— Don federico Calleja, farmacéutico mayor del Hospital Militar, ha sido destinado a Cuba.
— Se concede al médico mayor de este Cuerpo de Ejército, don José Paredes Rodríguez, el uso de la medalla de Mindanao.
— Se dan clases de francés de viva voz, por el intérprete don Aureliano Real.
— Se advierte que aún no ha sido alquilado el local junto a la casa de «El Chiqui».
— La temperatura máxima de ayer fue de 6,4 grados y la mínima de 7,2 bajo cero.

RESTAURANTES

AREA CASTIL. Km. 233. — Cafetería, Restaurante. Bodas. Banquetes. Reuniones. Selecta cocina. Ctra. Madrid-Irún, Km. 233. ☎ 20 68 60

FON LAI. — Auténtica y selecta comida china. Precio económico. Hay comida para llevar. Avda. del Vena s/n. ☎ 23 00 06.

LA TRAVIATA. — Restaurante-Pizzería. Cocina italiana y española. Especialidades pizzas, pastas y cocina vasca. Servimos a domicilio. Menú diario: 450 pesetas. San Juan 23 y Hortelanos s/n. (detrás Mercado Norte). ☎ 26 20 09.

LA VARGA. — Especialidad: entremeses y pescados. Carretera Madrid-Irún kilómetro 232. A 5 kilómetros de Burgos. ☎ 201640.

MESON DEL CID. — Restaurante Hotel. Frente fachada principal Catedral. ☎ 20 87 15 y 20 59 71. Cerrado restaurante domingos noche.

MESON DE LOS INFANTES. — Especialidades olla podrida, lentejas medievales. Corral de los Infantes. ☎ 20 59 82.

MESON DEL VENA. — Dos menús diarios diferentes a 500 pesetas. Menú típico castellano. Sopa castellana, cordero asado con ensalada, postre del abuelo, vino de ribera, 1.050 pesetas. C/ Alférez Provisional (frente Iberduero). ☎ 221551.

LA CUEVA. — Especialidades sopa serrana, merluza donostiarra. Plaza Santa María, 7. ☎ 20 86 71. Cerrado domingos noche.

LOS TOMILLARES. — Bodas, convenciones y comuniones, 2 menús diarios a elegir, postre, pan y vino por 500 pesetas. Carta selecta. Carretera Logroño, kilómetro 102. ☎ 42 10 17.

PAPAMOSCAS. — Llana de Afuera s/n. ☎ 20 45 65.

SANTANDER. — Menús diarios 600 pesetas. Platos combinados. Especialidades: merluza rellena de salmón, escalopines marsala. Santander número 6 ☎ 26 24 82.

TORRES. — Especialidad: cordero asado al horno de leña. Bodas, comuniones y banquetes. Esquina calle Vitoria número 228 (Gamonal). ☎ 22 01 32.

VITA. — Selecta cocina de mercado. Menú diario (mediodía) 600 pesetas. Plaza Bernardas s/n. ☎ 22 74 19 y 23 61 17.

ARANDA DE DUERO

CREVA. — Cordero asado, todos los días. Carretera Madrid-Irún (frente jardines de D. Diego). ☎ 50 10 19.

PALACIOS DE LA SIERRA

MESON LA SIERRA. — Excelente cocina casera. Precios económicos. ☎ 39 31 39.

ROA

CHULETA. — Especialidad en lechazo asado al horno de leña el besugo «al chuleta», las exquisitas setas y cochinillo frito. Abierto todos los días. General Varela, 6. ☎ 54 03 12 y 54 02 15.

M.C.D. 2018

CARTELERA

Cines

AVENIDA.- Hoy, 5,30, 7,45 y 10,30. El estreno del año. Ríase a carcajadas con la locura de nuestro tiempo. Kelly Le Brock en **«La mujer explosiva»**. Correr, correr siempre, para trabajar, para dormir, para cocinar, para amar... para todo... menos para la más atrevida y divertida picaresca, **«La mujer explosiva»**. Mayores 13 años.

CONDAL. — Continua de 4 a 12. Hoy, un programa supersensacional. Terence Hill y Bud Spencer en **«Dos superdos»**. Nuevamente la genial pareja repartiendo puñetazos y carcajadas en cantidades industriales e **«Infierno entre rejas»**. Presas rebeldes, guardianes crueles. Un infierno de pasiones. (No recomendado menores 18 años).

CONSULADO. — ¡Atención! hoy, en sesiones 5,30, 7,45 y 10,30 noche. **«2020 los Rangers de Texas»** un comando preparado para todos. Color, con David Green y Sabrina Siani. **«2020 los Rangers de Texas»**, acción sin límites... espectaculares luchas en Texas, con armamento del siglo XX. No recomendada para menores de 18 años.

CORDON.— (Cine de estreno). 5, 7,45 y 10,30. ¡4.ª semana! ¡Total éxito!. Sigue en cartel... ¡Su película!: **«Regreso al futuro»**. La última aventura de ciencia-ficción de Spielberg, con Michael J. Fox y Christopher Lloyd, etc., en un viaje para arreglar... su propio futuro. **«Regreso al futuro»** es una película original, distinta, sí, y muy divertida. (Apta).

DUCAL. — Hoy, de 4 a 12. Sensacional doble. **«Hi-Riders (Intrépidos salvajes)»**. Mel Ferrer, Stephen McNally. ¡Hermosos, crueles, feroces...! Un huracán de acción incontenible, una lucha entre hombres que no temen la muerte y **«Movida de verano»**. Un desmadre de picardía y humor. Veranear y ligar eran su única meta. May. 18 años.

GOYA. — ¡Atención! 4.ª semana de éxito y a petición del público últimos días. Hoy, en sesiones 5,30, 7,45 y 10,30 noche. **«Sé infiel y no mires con quién»**, una gran comedia con un espectacular reparto. **«Sé infiel y no mires con quién»**. La película más taquillera del cine español. No Re. Men. de 13 años.

GRAN TEATRO. — Hoy, 5,30, 8 y 10,45. El film que esperaba ver... ¡Ya está aquí! **«Cowboy de medianoche»**. 3 «Oscar» y varios premios internacionales avalan esta película como una de las más famosas y aclamadas de todos los tiempos, **«Cowboy de medianoche»**, con la genial interpretación de Dustin Hoffman y John Voight. La película que ha hecho historia. (No Rec. Men. 13 años).

TIVOLI.— (Cine de estreno). 5,30, 7,45 y 10,30. Aquí tiene... ¡Su estreno de la semana!: **«Starfighter: —La aventura comienza...—»** ¡Más que ciencia ficción!. Ayer, parecía imposible, hoy... ¡Ya es realidad!. **«Starfighter: —La aventura comienza...—»**, con Lance Guest, Robert Presto, etc. El no buscó sus sueños, le encontraron a él. (Para todos los públicos).

Salas de Arte

AULA DE CULTURA. — Fernando Díez González. Oleos. Visita: de 6 a 9. Festivos, de 12 a 2.

AULA SAN PABLO, 12. — Esmaltes cerámicos de Javier Valero y Aúrera González. Visitas: de 6 a 9. Festivos, 12 a 2.

AULA ESPOLON. — Oleos. Serradillla. Visita: de 12 a 2 y de 7 a 9. Festivos, de 12 a 2.

EL HONDILLO (Espolón). — Alfredo Suárez. Oleos. Visitas: 12 a 2 y 6 a 9. Festivos, 12 a 2.

PLAZA ESPAÑA 3. — Oleos de Núñez de Celis. Horario: de 7,30 a 9. Sábados, de 7 a 9. Festivos, 12 a 2.

RUA 2. — Expone, Ysasi. Oleos y Guaches. Horario: 12 a 2 y 7 a 9. Festivos, 12 a 2.

SIENA. — Villa Pilar, 2. Oleos de Val Citores.

TAGRA.— Expone Oleos Antonio Amens. Horas visita: Laborables de 12 a 2 y de 7 a 9. Festivos, de 12 a 2.

Salas de Fiesta

ARMSTRONG.— Discoteca. Calle Clunia, 13. ☎ 227266.

RANCHO BILL.— Salón. Carretera de Soria, s/n. ☎ 404049.

VOLTA.— Discoteca. Calle Vitoria, 142. ☎ 213498

Varios

BIG BOLERA AMERICANA. Cafetería, juegos recreativos, billares, ping-pong, etc. Abierta desde las diez de la mañana. Final Reyes Católicos.

ESPECTACULOS DIAPASON. — Teléfono: 266441.

RADIO - TV

Radio Popular

AM: 837 Khz. — 7,00: El canto del gallo. 9,00: Protagonistas. 13,00: Informativo COPE. 14,15: Nuestro deporte. 14,30: Informativo regional. 14,40: Burgos-Noticia. 15,05: Femenino plural. 17,05: La gran aventura. 19,05: Tiempo de juego. 23,05: Pianísimo. 00,00: Gran parada. 3,00: Tiempo de rock. Cada hora: Noticias. — FM: 95,4 Mc.— Programación separada. 8,00: Despertando con música. 9,00: Radio salud. 13,00: Populares COPE.

Antena 3 de Burgos

6,30: El primero de la mañana. 8,30: Viva la gente, con Jesús Hermida y Jesús Alañá. 15,00: Crónica tres. 15,30: Salsa. 17,00: El guateque. 20,00: Fútbol y baloncesto en Antena 3. 22,00: Jazz porque sí. 24,00: Informativo. 00,02: Información deportiva. 00,45: Asignaturas pendientes. 2,02: Gomaespuma. 4,02: Concierto para empezar el domingo.

Radiocadena Burgos

6,00: Te vas a enterar. 8,00: España a las 8. 8,30: Te vas a enterar. 9,00: Bienvenidos. 10,00: Radiocadena fin de semana. 10,30: Caminos de Castilla y León. 12,20: Objetivo motor. 13,00: Burgos de Norte a Sur. 13,50: Informativo local. 14,00: Diario hablado. 14,30: Libre directo. 15,00: El fuego de la tarde. 19,00: Punto a punto (baloncesto). 22,00: Paseo por la aventura y la música. 23,45: Informativo Radiocadena. 24,00: No más noches solitarias. — Boletines nacionales e internacionales a las horas en punto. Boletines locales a lo largo de toda la mañana.

Radio 80

Serie Oro. (97.0.MHz). — Veinticuatro horas de la mejor música con las 1.000 mejores canciones de las tres últimas décadas, 1954-1985.

Televisión Española

Primera Cadena

10,58	Apertura.
11,00	la bola de cristal.
12,30	La cuarta parte.
13,00	Gente joven.
14,20	Lotería Nacional.
14,30	El mundo.
15,00	Telediario.
15,35	David, el gnomo.
16,05	Primera sesión. «Treinta segundos sobre Tokio».
18,30	Dibujos animados.
18,45	De película.
19,30	El equipo «A».
20,30	Telediario.
21,05	Informe semanal.
22,30	Sábado cine. «Hasta que llegó su hora».
01,15	Despedida.

Segunda Cadena

15,45	Carta de ajuste.
15,59	Apertura.
16,00	Estadio 2.
21,00	La ventana electrónica.
23,20	Teatro Real.
00,30	Despedida.

Diario de Burgos

Boletín de suscripción

D.....

Población.....

Calle ..... Nº .....

Piso ..... Desea suscribirse a DIARIO DE BURGOS

a partir del día ..... (1) del mes de .....

de 1986, por un período de .....

(mes, trimestre, semestre o año)

(1) Las suscripciones comenzarán el 1 y 15 de cada mes.

PRECIOS DE SUSCRIPCION: Incluído el periódico de los lunes. Capital: 1.870 ptas. al mes. Fuera de la capital: Trimestral, 5.610 ptas.; Semestral, 11.220 ptas.; Anual, 22.440 ptas.

NOTA.-Las suscripciones de fuera de la capital se harán por un periodo de tres meses como mínimo.

Remitir a Diario de Burgos. San Pedro Cardeña, 34. Apdo. 46. I 09002 Burgos.

Diario de Burgos

Fundado en 1891

Medalla de Oro de la Ciudad

DECANO DE LA PRENSA BURGALESA

Edita: DIARIO DE BURGOS, S. A.

Presidente: Angel León Albarellos

Director: Vicente Ruiz de Mencía
Redactores Jefes: Juan José Calleja López
Jaime Valdivielso Carcedo.

Redacción.— Roberto Granja Albarellos. Intnal. y Monográficos
Alfonso Salgado Espinosa. Cultura
Angel López Ochoa. Deportes
Javier Salgado Espinosa. Cierre y Suplementos
J. Angel Gozalo Antón. Burgos y Provincia. Diseño y Diagramación

Administrador Gral.: Gonzalo Albarellos Carrascal

Regente y Coordinador Talleres: Gonzalo Bárcena Alonso
Producción: Javier Gutiérrez González
Dpto. Publicidad y Relaciones Públicas: Mariano González Hernando
Fotografía: Lorenzo Matías y Angel Ayala

Redacción, Administración y Talleres: San Pedro de Cardeña, 34. Red. ☎ 267280. Adm. ☎ 268375 - 265768. Apartado de Correos, 46.- Código Postal 09080. Miranda de Ebro: Salvador Moneo, C/ Logroño, 1. ☎ 311761. Aranda de Duero: Mery Varona, C/ Ronda, 8. ☎ 503281 ● Depósito Legal BU - 5 1958. 09002 - Burgos.

AGENDA

Santoral

Ss. Higinio, Papa, Palemón, abad; Salvio, Leucio, obs.; Donato y Agento, Pedro, Severo, mrs.; Teodosio, monje; Honorata, virgen.

Misa: De Feria.

Registro Civil

Nacimientos. — María Muñoz y Díez, Alba Rojo y Guerra, Gabriel Báez y García, Cristina Quintanilla y Alegre, Adriana Urena y de Miguel, Estefanía Aparicio y Viyuela, Juan Amando Tijero y León, Isabel Berrio y Berrio.

Defunciones. — María del Pilar Miguel y Orozco, de Burgos, 63 años; Juan González y González, de La Molina de Ubierna, 86 años; Lucas Tadeo Carpintero y Muñez, de Quintana del Pidio, 69 años; Lorenzo Frías y Tordable, de Antigüedad (Palencia), 76 años.

FUNERARIA
San José
SERVICIO PERMANENTE
CAPILLAS VELATORIAS
Avda. del Cid, 83
Tfnos. 20 94 52 - 22 29 07

Farmacias

Servicio de guardia. — De nueve y media de la mañana a once de la noche: Sáiz Gómez, Vitoria, 47; Sra. Ramírez Ponferrada, San Francisco, 5 (Frente a Arco San Gil); Moral, Calleja y Zurita, 6.

Servicio de urgencia. — De once de la noche a nueve y media de la mañana: Sáiz Gómez, Vitoria, 47.

Boletín meteorológico

Datos recogidos ayer en el Observatorio Meteorológico del Instituto de Enseñanza «Cardenal López de Mendoza».

Barómetro. — Presión atmosférica, 705 milímetros de mercurio.

Temperatura ambiente: Máxima, de 6,4 grados a las 17 horas.

Mínima, de 2,4 bajo cero a las 7 de la mañana.

Dirección del viento: SE

Humedad: 81 %

Cupón Pro-ciegos

Ayer resultó premiado con 2.000.000 de pesetas, el número 30.211; con 10.000 pesetas los terminados en 0.211; con 5.000 los terminados en 211; con 1.000 los terminados en 11; con reintegro de 200 pesetas los terminados en 1.

CUPON PRO CIEGOS
Nº 30.211
premiado
MUEBLES evelio
Gral. Yagüe, 32

Taxis

Pl. Conde de Castro	26 32 35
Avda. Gamonal	22 44 06
Avda. del Cid, Residencia Sanitaria	22 80 56
Pl. Santo Domingo de Guzmán	20 30 55
Conde Jordana	20 30 88
Plaza de Vega	26 28 62
Avda. Eladio Perlado	21 96 97

Urgencias ☎

Servicio de Policía	0 91
Servicio Policía Municipal	0 92
Policía Municipal	20 21 38
Guardia Civil	22 11 00
Bomberos	20 13 10
Casa de Socorro	26 14 10
Seguridad Social	22 18 00
Seguridad S. (Urgencias ambulancias)	22 14 77
Cruz Roja	21 23 11
Teléfono Esperanza	20 73 57
As. Alcohólicos Anónimos (de 17 a 20 h.)	23 65 52
«SOS-Droga»	26 30 30
Ambulancia (partc.)	20 94 52
RENFE	20 35 60
Obras Públicas	22 45 00
Tele Ruta	91-4417222

Miranda de Ebro

Bomberos	31 00 00
Casa de socorro	31 13 29
Guardia Civil	31 00 39
Seguridad Social	32 06 08
Cruz Roja	31 00 37
Policía	31 00 95

Aranda de Duero

Bomberos	50 07 98
Guardia Civil	50 00 86
Cruz Roja	50 26 18
Policía	50 29 04

Lerma

Guardia Civil	17 00 37
Cruz Roja	17 00 60

Roa

Guardia Civil	54 00 13
Cruz Roja	54 01 84

Medina de Pomar

Guardia Civil	11 07 06

Briviesca

Guardia Civil	59 00 34
Cruz Roja	59 08 28

Belorado

Guardia Civil	58 00 46
Cruz Roja	58 01 89

Villarcayo

Guardia Civil	10 00 17
Cruz Roja	10 01 18

Salas de los Infantes

Guardia Civil	38 00 10
Ambulancia Municipal	38 00 21
Servicio de Prevención y Salvamento	38 09 89
	38 00 21

Villadiego

Guardia Civil	36 00 04
Ambulancia Municipal y Servicio contra incendios	36 00 04
y	36 00 01

Espinosa de los Monteros

Guardia Civil	12 00 05
Cruz Roja	12 03 93

Melgar de Fernamental

Guardia Civil	37 20 18
Ambulancia. (Particular)	37 24 22
y	37 21 38

Valle de Mena

Cruz Roja	12 62 92

Misas para hoy

S. I. Catedral: 19,30. **San Lesmes Abad:** 18,30, 19 y 20. **San Lorenzo:** 19 y 20.**San Cosme y San Damián:** 19,30. **San Gil:** 19,30. **Santa Agueda:** 9,30. **San Pedro y San Felices:** 20. **San Pedo de la Fuente:** 20. **San José Obrero:** 20. **San Juan Bautista** (calle Parroquia, s/n.) 10,30. **La Anunciación:** 19,30 y 20. **Nuestra Señora de Fátima** (Barriada Juan XXIII, s/n.): 20. **Nuestra Señora la Real y Antigua** (Vitoria s/n.): 19,30. **San Antonio Abad** (Huelgas): 19,30. **El Salvador:** 19. **San Julián:** 20. **San Martín de Porres:** 19,30 y 20. **Santo Domingo de Guzmán:** 20. **Sagrada Familia:** 19,30. **San José** (Barrio del Pilar): 20. **San Nicolás:** 19,30 y 20. **Divina Pastora:** 20. **Merced:** 19, 20 y 21. **Carmen:** 19,30 y 20. **Residencia Sacerdotal:** 19,30. **La Santa Cruz:** 19,30. **San Pablo:** 20.

M.C.D. 2018

El hormiguero

Alarico

● **Jitgolaw Lirka**

Durante seis horas seguidas permaneció hablando con su novia el joven Jijgolaw Lirka, un yugoslavo de Novi Sad, que ha logrado sorprender a la telefonista de su ciudad. La empleada conectó a Lirka con su novia, que vive en Dubrobnik, a las cuatro de la tarde. Después de dos horas de comunicación, la sorprendida telefonista acudió a la cabina pública para ver qué pasaba. Todo seguía normal, Lirka hilvanaba sus susurros y palabras cariñosas, por lo que la empleada de teléfonos le dejó en paz. Pero a las diez de la noche, cuando debía ceder su turno a otros compañeros de trabajo, la empleada decidió llamar en la cabina, y logró convencer al joven Lirka de que pospusiera su conversación para el día siguiente, porque a todos se les hacía muy tarde. En ese momento, la larga cola que esperaba pacientemente el fin de la conversación con Dubrobnik se deshizo. La llamada le costó al joven enamorado 6.360 dinares, unos 20 dólares, es decir, la suma aproximada que una familia yugoslava paga en su cuenta de teléfono durante cuatro meses.

● **El dueño del cometa Halley**

A los descendientes de Edmund Halley, descubridor del cometa (1682), se les reconoce simbólicamente el título de «propietarios» del cuerpo celeste que dentro de unas semanas contemplaremos a simple vista desde la Tierra. El acto de entrega o transmisión de tan cósmica propiedad, se renueva cada vez que el cohete reaparece en el espacio estrellado, y recae en el más joven descendiente del señor Halley, de modo que pueda transmitir el título a algún Halley de la venidera generación.

Hoy, el descendiente más anciano se llama Edward Paúl, tiene 87 años, y se hizo cargo del cometa en 1910, cuando contaba 11 añitos.

Hoy, el descendiente más joven es su nieto Bryan, 7 años, que ha estado en Roma, acompañado por su hermana mayor, Shasta, y sus padres Hugu y Linda Halley, para participar en un programa de la RAI, según cuenta Pistolesi.

El anciano Edhard trasladará a su nieto Bryan la propiedad del cometa Halley en una ceremonia que tendrá lugar en Los Angeles a primeros de Abril.

Lo que se filtra

«Ya»: La ocasión perdida

Al oponerse a que el presidente del Gobierno hablara, por el solo temor de que cometiera la torpeza de aprovechar electoral y partidariamente un acto de Estado, se ha perdido la ocasión de que Felipe González diera un paso más en las adaptaciones de su partido a la realidad histórica, expresando el formal acatamiento del PSOE tanto a la monarquía parlamentaria encarnada por don Juan Carlos —lo que explícita o implícitamente el presidente del Gobierno ya ha hecho en numerosas ocasiones—, sino también, con la trascendencia que tendría para el futuro, la aceptación expresa del Príncipe heredero, estuviera o no previsto por el protocolo.

«Diario 16»: Prisión para ricos:

Creíamos que la igualdad de todos los españoles ante la Ley, en la Ley y en la Administración de Justicia era uno de los principios esenciales proclamados por nuestra Constitución. Pero empezamos a dudar de la vigencia real y efectiva del grandioso postulado. La Aundiencia Nacional ha concedido la atenuación de la prisión preventiva a José María Ruiz Mateos. En lugar de seguir detenido en la cárcel de Alcalá-Meco, dentro de unos días quedará aprestado en su propio domicilio. Nada tendríamos que objetar a esta resolución de un tribunal de Justicia si no fuera acompañada de algunas particularidades que la hacen, cuando menos, asombrosa.

La Audiencia Nacional tenía ante sí diversas opciones: Podía cambiar la situación de Ruiz Mateos y colocarlo en libertad provisional, podía matener intacta la decisión del juez Lerga, podía, incluso, decidir que por razones de salud era aconsejable el arresto domiciliario, naturalmente a costa del Estado. Pero este «invento» surrealista por el cual el preso domiciliario ha de pagar a sus propios guardias es, sencillamente, de Aurora Boreal.

«ABC»: Ruiz Mateos, en su casa, tras el recurso

A un lado las consideraciones de orden jurídico, parecía a todas luces —y a la opinión pública en su mayoría— anómala, sorprendente, inexplicable, la permanencia en prisión y en duras condiciones, de Ruiz Mateos, cuando delincuentes comunes están beneficiándose de mucho más amable tratamiento procesal. En este sentido, nuestra opinión fue siempre favorable a la concesión de este régimen a Ruiz Mateos. Naturalmente, sin que ello encierre juicio previo alguno sobre el que debe ser desenlace del caso Rumasa de acuerdo con las leyes.

Guía de famosos

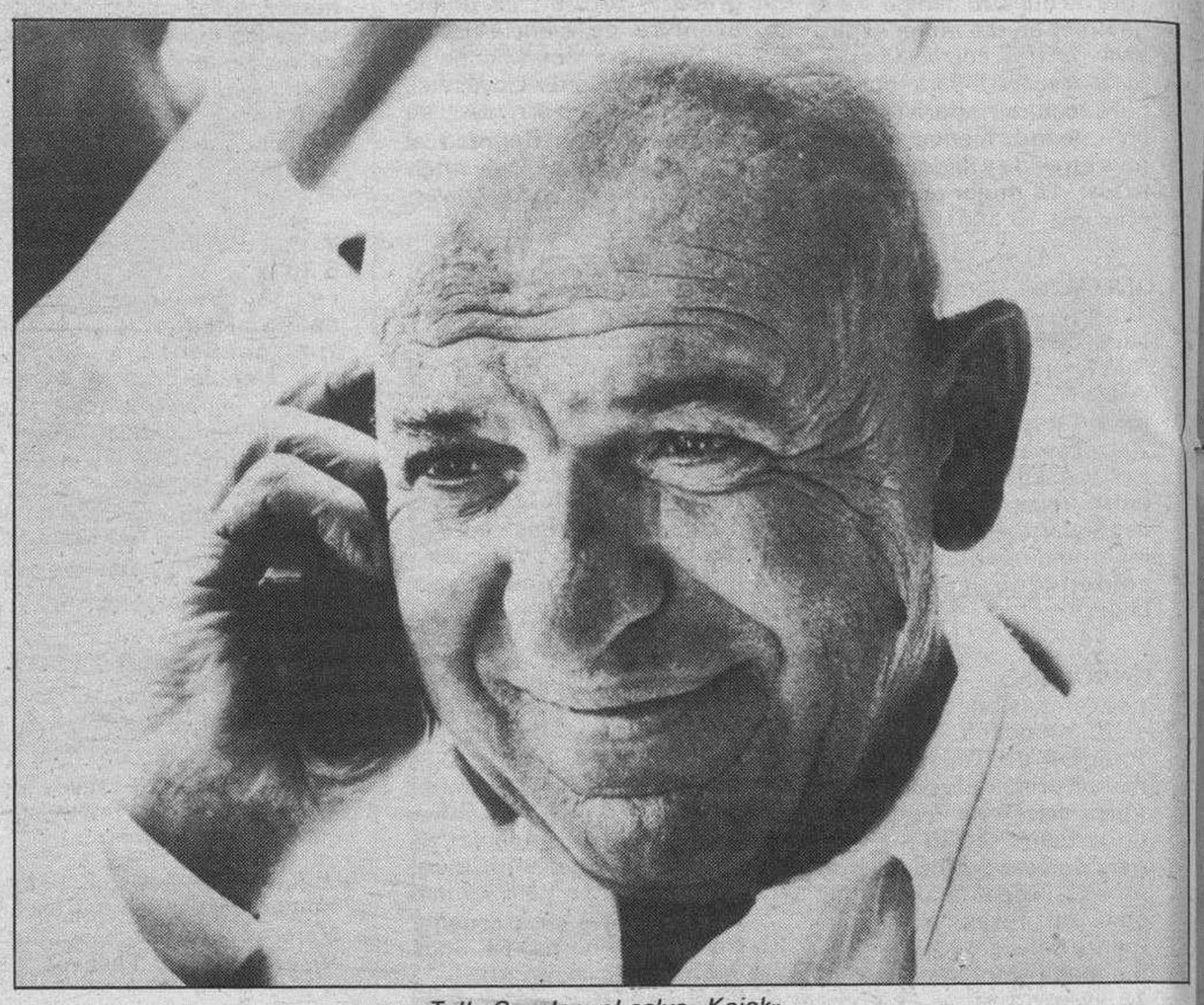

Telly Savalas, el calvo «Kojak»

Telly Savalas tiene cuatro hijos: Catherine, directora cinematográfica, de treinta y cuatro años, fruto de su primer matrimonio con Christine Catherine. De su segunda esposa Lynn Gardner tuvo a Penélope y Candice, de 24 y 22 años, respectivamente. Y de su unión sentimental con la actriz Sally Ann Sheridan tuvo a Nicholas, de once años, adoptando también a Nicoletta, hija que aportaba su compañera. Telly y Sally no llegaron a casarse, y cuando sobrevino la ruptura, Sally le demandó por «falsas promesas de matrimonio». Los jueces que entendieron el caso condenaron a Telly a pasarle una pensión «mientras ella no contraiga nuevas nupcias» y a ocuparse de la educación y manutención de Nicholas y Nicoletta. Afirma el actor: «He llevado una vida sentimental muy ajetreada. La verdad es que soy, bueno, he sido, un mujeriego. Pero mi actual esposa, Julie, me ha domado. Hoy sólo aspiro a estabilizarme sentimentalmente y a dedicarle todo mi tiempo libre a este hijo maravilloso que va a darle un giro completo a mi existencia».

★

Neus Soldevilla, «la dulce Neus» como se la conoce en los medios informativos, podrá disfrutar pronto del régimen abierto, lo que le permitirá pasar el día fuera de la cárcel aunque tenga que volver a ella para pernoctar. Si durante sus primeras semanas tiene un comportamiento ejemplar podrá pasar también fuera de la cárcel los fines de semana. En su día fue condenada a 28 años de cárcel por inducir a sus hijos a dar muerte a su padre. Lleva en prisión desde 1981 y unos piensan que su conducta fue despreciable. Otros sostienen que es todo un símbolo de resistencia a la dominación masculina. En todo caso es una madre de familia que vuelve con los suyos.

★

Jack Nicholson, célebre desde su actuación en «Alguien voló sobre el nido del cuco», vuelve a sonar como firme candidato para el Oscar de este año. Su trabajo en «El honor de los Prizzi» puede hacerle acreedor de la preciada estatuilla. En la parte femenina se da como favorita a Meryl Streep. Nicholson ha declarado al respecto: «Estoy encantado de que se baraje mi nombre. Ganar nuevamente el Oscar sería un sueño, de momento me siento premiado con que se reconozca mi trabajo, es lo mejor que le puede ocurrir a un actor». Modesto es Jack, y hay que decir también que un magnífico actor: riguroso, algo neurótico... y genial en muchas ocasiones.

★

Claudia Cardinale, que acaba de cumplir no hace mucho 46 años, anuncia su intención de volver al cine. Los años han marcado su paso en el rostro de la actriz, pero ella ha sabido aceptar su madurez con sabia filosofía. Es abuela y declaró en su día que no volvería a ponerse ante las cámaras de cine. Sin embargo parece que no ha podido resistir la tentación de la oferta hecha por Luigi Comencini para protagonizar una cinta que se titulará «La historia». «Es un reto para mí, y he aceptado para demostrar que C.C. es actriz antes que una señora estupenda. Un buen guión ha sido el culpable de mi vuelta al cine y espero no lamentar nunca esta decisión». Los más se alegran del retorno de C.C., que hará nostalgia en otros muchos.

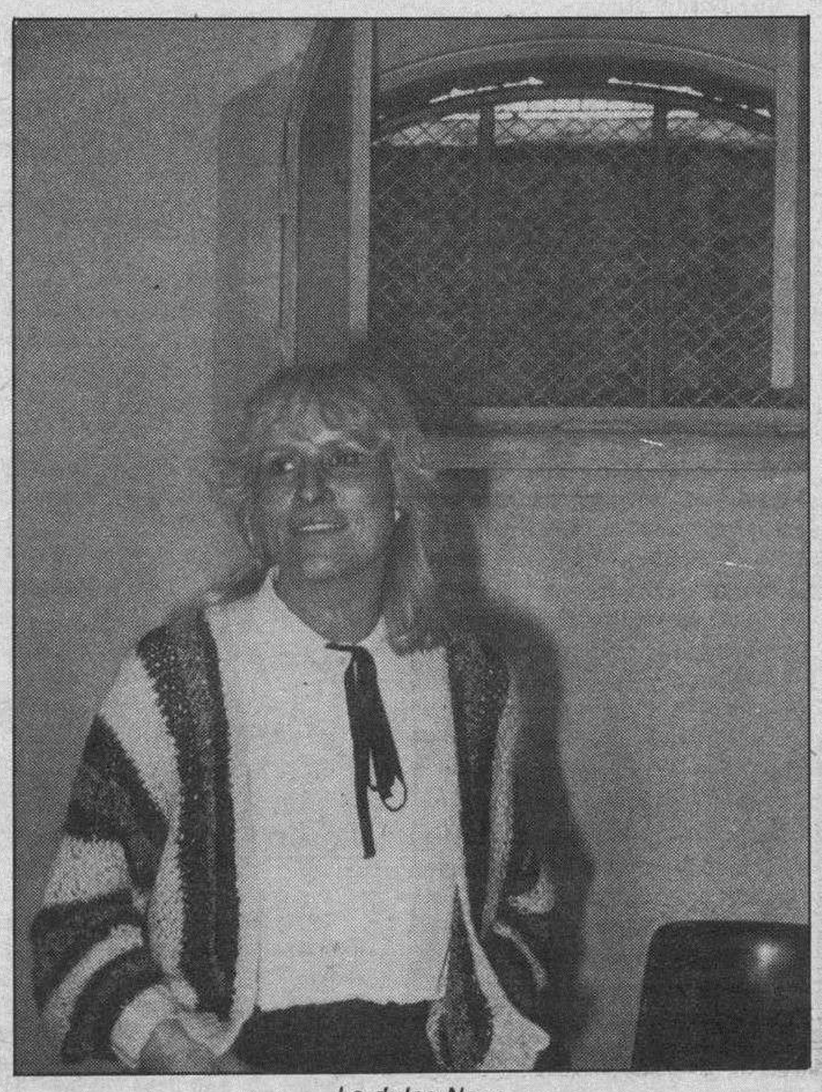

La dulce Neus

Claudia Cardinale, hoy

LOS DOMINGOS
CON
DIARIO DE BURGOS

● Llega la Televisión por satélite SE ACABO EL MONOPOLIO DE TVE ● Susana Estrada acosa a la «Sociedad hipócrita» ● Loli celebró en familia su primer año con un nuevo corazón ● Etc.

Mañana, domingo.- Pídalo en su quiosco

M.C.D. 2018