Diario de Burgos

MEDALLA DE ORO DE LA CIUDAD

EDICION UNICA

Jueves, 6 de Octubre de 1983. — Año XCII. — N. 28.317

Fundado en 1891

Director: ANDRES RUIZ VALDERRAMA

35 PTAS.

Lech Walesa, Premio Nobel de la Paz

Satisfacción en todo el Mundo excepto en el ámbito comunista

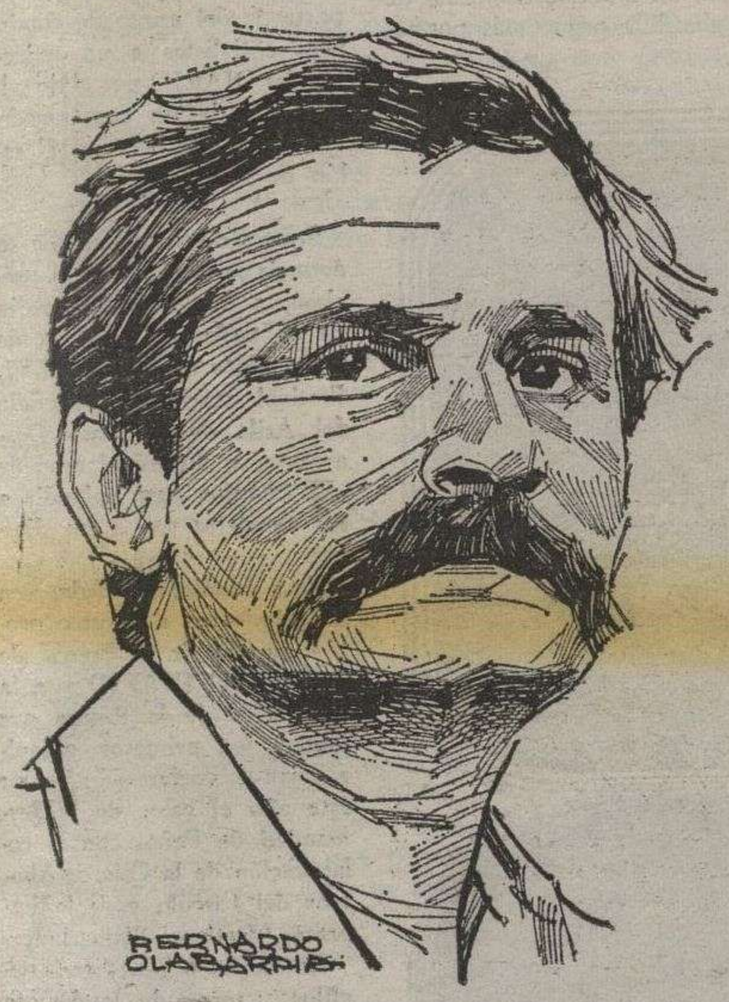

(Redacción central de Eje). — Lech Walesa fue galardonado hoy con el premio Nobel de la Paz en un momento en que crece la tensión entre las grandes potencias y la libertad por la que tanto ha luchado el líder sindical polaco vive bajo una constante amenaza.

El Nobel de la Paz aparece como una recompensa para la indomable lucha de Walesa por conseguir libertades sindicales en un país comunista. Es el premio a un hombre que suele decir que su gran escuela en la vida ha sido la huelga.

Walesa llegó en los últimos tres años, a partir precisamente del nacimiento de «Solidaridad» en 1980, a la carrera final por el «Nobel».

Pero el comité que otorga el galardón evitó premiar a Walesa en los momentos en que la lucha interna polaca era más aguda y los temores a una intervención soviética aumentaban.

Es decir, en los momentos en que aparentemente Walesa y sus seguidores necesitan un urgente reconocimiento internacional, que la concesión de los Nobel siempre da a los galardonados.

Sin embargo, el comité decide premiar a Walesa cuando «Solidaridad» está disuelto y el movimiento sindical polaco, que en la mejor época reunió a más de diez millones de afiliados, está sumido en un silencio obligado por la clandestinidad.

A la hora en que se anunciaba el premio, Walesa buscaba setas en un bosque cercano a Gdansk, mientras su esposa Danuta decía que «no sé cómo expresar mi alegría».

Walesa, el mecánico electricista, símbolo de la lucha por la libertad sindical, ganó el Nobel en un momento de especial tensión internacional, debido al estacamiento de las negociaciones entre Estados Unidos y la Unión Soviética para reducir armamento nuclear.

El Comité del Nobel dijo que, al tomar su decisión ha tenido en cuenta la contribución de Walesa, hecha con una considerable «dosis de sacrificio personal», para asegurar los derechos de los trabajadores a establecer sus propias organizaciones.

En su lucha, Walesa creó una enorme preocupación en la Unión Soviética, y la amenaza de los tanques rusos estuvo presente en los difíciles y tensos acontecimientos de la vida polaca.

(Pasa a la página 17)

De forma pública y nominal

HOY SE VOTARA EN EL CONGRESO LA DESPENALIZACION DEL ABORTO

El debate de ayer fue una polémica entre Ruiz Gallardón y Antonio Sotillo

Han sido excarcelados hasta ahora 6.002 detenidos

Madrid (Efe y Logos). — El diputado socialista Antonio Sotillo, y José María Ruiz Gallardón, del Grupo Popular, protagonizaron esta noche una encendida polémica en el debate parlamentario sobre la despenalización del aborto.

«El proyecto de despenalización del aborto es por esencia, presencia y potencia, rigurosamente anticonstitucional», afirmó rotundamente Ruiz Gallardón en su intervención en contra del proyecto del Gobierno.

Ruiz Gallardón defendió la anticonstitucionalidad del citado proyecto, aunque reconoció que su grupo tiene perdido el debate por la fuerza de los votos y no de la razón, «porque nos la dará el Tribunal Constitucional», dijo.

Criticó duramente la intervención del ministro de Justicia, Fernando Ledesma, y aseguró que lo que hay en el seno de la madre es vida y esperanza de transformarse en un ser humano, por lo que debe ser protegido al amparo de la Constitución española.

El diputado de la Coalición se apoyó en la sentencia del Tribunal Constitucional alemán contra el proyecto de ley que establecía el aborto con sistema de plazos y mencionó textualmente la exigencia de esta sentencia que atribuía al Estado para proteger la vida por encima del derecho de la madre.

«¿Somos insensibles los diputados de la derecha a las situaciones dramáticas que se producen en algunas madres?», se preguntó. No lo somos. Déjese la eximente del estado de necesidad tal y como está en el Código Penal y establezcamos de acuerdo con una discusión más racional otras circunstancias también como eximentes».

Ruiz Gallardón dijo que el proyecto de ley de despenalización en la práctica no despenaliza tres supuestos, sino que deja libertad para todo tipo de aborto y ese es otro motivo de inconstitucionalidad que no admitirá el Alto Tribunal, ya que ningún

(Pasa a la página 12)

Más de un millón de firmas, recogidas en contra de la Ley del Aborto

La Comisión pro vida proseguirá su campaña

Madrid (Logos). — La Comisión Nacional «En defensa de la vida» ha recogido ya en distintos puntos de España más de un millón le firmas para impugnar la Ley despenalizadora del aborto, cuya aprobación en las Cortes se producirá mañana jueves. Más de 630.000 firmas han sido ya entregadas en el Congreso de los diputados, y un número no inferior a 400.000 está pendiente de envío a la Comisión nacional «En defensa de la vida» desde distintos puntos de la geografía española. El objetivo que se ha propuesto dicha Comisión es conseguir un número suficiente en millones de firmas como para hacer innecesaria la verificación de un referéndum.

Alarma en Francia el descenso de natalidad

Este año nacerán cincuenta mil niños menos

París (Colpisa IPS). — Una previsión de 50 mil nacimientos menos para el año 1983 en relación al año pasado dio a conocer aquí el Instituto Nacional de Estadísticas

El primer semestre de este año hubo sólo 27.400 nacimientos —6,8 por 100 menos que en 1982— lo que confirma la baja de la natalidad de los años precedentes.

La disminución de los nacimientos es considerada alarmante dado que el índice de 1,8 hijos por mujer está muy por debajo de la tasa mínima de reemplazo de las generaciones que se sitúa en 2,1 niños por mujer.

CONSEJO DE MINISTROS

Fue aprobado el proyecto de Ley del Servicio Militar

El Papa recibirá a Felipe González, a solicitud de éste

Madrid (Resumen de Agencias). — Entre los acuerdos principales del Consejo de ministros celebrado ayer se encuentra el proyecto de Ley del Servicio Militar.

Entre las novedades que presenta se encuentra la supresión de la palabra «varones», que existe en la Ley actualmente vigente, quedando previsto un posible servicio militar de la mujer.

En el artículo tercero del proyecto, se disminuye la edad para pasar a formar parte del reemplazo actual, quedando ahora establecida en 19 años.

La ley también aprueba variar los grupos de clasificación en base a la inclusión de la objeción de conciencia como causa de exención del servicio militar.

Se ha incluido el grupo «solicitantes de exención del servicio militar», y se han añadido dos nuevos grupos para diferenciar claramente la exención a la totalidad del servicio militar por objeción de conciencia, de la exención al servicio en filas».

A. — Exentos del servicio militar.

B. — Exentos del servicio en filas.

Entre las modificaciones de este proyecto se encuentra el acortar tres años la duración del servicio militar que pasa ahora a ser de quince años, con lo cual la licencia absoluta se obtendrá el primero de Enero del año en que se cumplan los 34 de edad. Asimismo se suprime el período de servicio eventual, en consecuencia la situación de actividad pasa a ser el servicio en filas.

Respecto a Economía y Hacienda el Consejo ha aprobado un incremento en las pensiones de los antiguos maestros nacionales de forma que los haberes pasivos de los maestros nacionales que causaron pensiones antes del 1 de Noviembre de 1972 se incrementarán entre un 14 y un 16 por ciento.

En el terreno de inversiones, el Gobierno ha aprobado la realización de obras públicas por importe de unos 16.000 millones de pesetas aproximadamente. Distribuidos en la reparación de los daños causados en las inundaciones, creación de viviendas, obras escolares, y

(Pasa a la página 16)

REUNION SHULTZ-MORAN

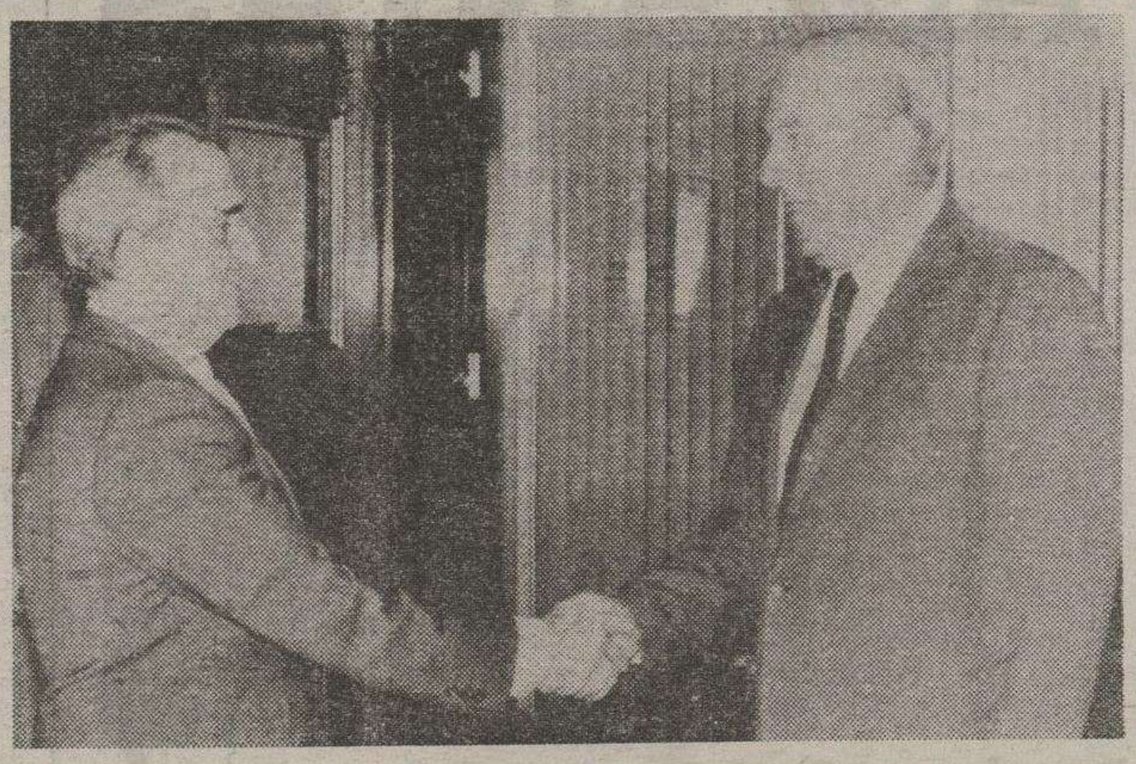

Washington. — El secretario de Estado norteamericano, George Shultz, estrecha la mano del ministro español de Asuntos Exteriores, Fernando Morán, antes de la reunión que mantuvieron ayer en esta capital. — (Telefoto EFE-AP).

ACTUALIDAD BURGALESA

- NORMAS SOBRE LA VENTA DE ALIMENTOS

—

- PROHIBIDA LA NAVEGACION MOTORIZADA EN EL PANTANO.

—

- DE 32 FUENTES DE MANANTIALES EN BURGOS, 12 NO SON POTABLES.

(Páginas interiores)

M.C.D. 2018

POSTAL

UNA CIUDAD LIMPIA

NO descubrimos nada nuevo afirmando que Burgos es una ciudad limpia, y que en este importante aspecto ocupa uno de los primeros puestos a escala nacional. Sobrarían dedos de las manos para contar el número de ciudades que en España la superen en cuanto a limpieza de calles, paseos y jardines. Ello es algo que a todos los burgaleses nos satisface y nos llena de orgullo cuando desde fuera nos lo dicen. Claro que dentro de este «todos», a una parte del mismo —se deduce de su actuación— el que las calles estén más o menos limpias parece traerles sin cuidado. Ya se sabe el dicho de que no es más limpio el que más limpia, sino el que ensucia menos.

Para los que, con olvido de la convivencia ciudadana, no se molesten en no ensuciar las calles, paseos y jardines a lo mejor les hace cambiar de actitud conocer lo que al Ayuntamiento, es decir a todos los burgaleses, nos cuesta mantener la ciudad tal y como está al despuntar el día. El importe del servicio es muy alto, doscientos sesenta millones de pesetas anuales; es decir, casi un millón diario. La cifra la superaremos en el próximo año, elevándola a trescientos doce millones de pesetas. La fórmula para hacer disminuir estas cantidades o al menos mantenerlas estacionarias, nos corresponde aplicarla a todos y cada uno de los burgaleses: ensuciar menos. Con ello podría realizarse un trasvase de personal y al disminuir el dedicado a la limpieza, el servicio resultaría más barato.

El problema no es de fácil solución y necesita de una campaña de concienciación amplia y duradera. Campaña que, a nuestro entender, debe comenzar por la escuela, enseñando al niño y a los jóvenes la importancia que para todos tiene el mantener limpia la ciudad en un grado óptimo. Nos atrevemos a pedir a los maestros que insistan con sus alumnos, haciéndoles ver la gran trascendencia que para la ciudad tiene la limpieza, junto con la solidaridad necesaria para hacer menos pesado el trabajo de los hombres que tienen la misión de llevarla a cabo. Son éstos, dos aspectos educativos que deben merecer la máxima atención de padres y maestros. No manchar es tan importante o más que limpiar.

SUPLENTE

Hoy, festividad de San Bruno, habrá animadas fiestas en el barrio de Cortes y, lógicamente, la Cartuja de Miraflores será el principal escenario de la conmemoración en el orden religioso pues además de los austeros actos de la comunidad, sin ruidos externos ni músicas de instrumentos artificiales —el monje de San Bruno no emplea órganos ni arpas ya que le basta su salmodia cantada en puro gregoriano para alabar a Dios— se tendrá la misa especial de las diez y cuarto de la mañana para «Los Incondicionales devotos de San Bruno».

El Prior bendecirá e impondrá, al final, insignias destinadas a nuevos socios de la popular agrupación de laicos católicos, devotos de San Bruno.

●

Normalmente los autobuses urbanos acostumbran en este día a efectuar su último recorrido de la temporada, hasta la «fuente del Prior» y Fuentes Blancas.

Es una costumbre que, como todos los hábitos de esa naturaleza, responde a los dictados aconsejados por la experiencia. Sin embargo, habida cuenta el cambio de los tiempos y la revalorización cada vez mayor de tan singulares parajes ¿no sería cosa de plantear la conveniencia de prolongar tales servicios de autobús urbano por lo menos en sábados y domingos?

Pensamos que, a vía de ensayo, bien merece la pena intentarlo.

¿Probamos?

●

Imaginamos que pronto la comisión municipal de Hacienda entrará a fondo en el estudio de las propuestas del grupo de concejales socialistas sobre la reciente modificación de las ordenanzas fiscales y, especialmente, de las nuevas tasas por recogida de basuras.

Decíamos días pasados que es un tema que debe merecer preferencia absoluta toda vez que va en ello la reparación de una injusticia distributiva, y que la aplicación de los valores-base catastrales sería una forma más justa de aplicar las tasas.

Dábamos, pues, la razón, a la propuesta del grupo de la oposición en el Ayuntamiento, porque siempre preferimos, además, la claridad, a la ambigüedad.

●

¿Que es totalmente injusto que un modesto inquilino de buhardilla pague más por basuras que un ejecutivo, un técnico, e incluso concejales por habitar en zonas residenciales?

Clarísimo, elemental.

Más o menos la ilustración de esas ideas se dieron a conocer ampliamente al lector en la extraordinaria reseña informativa del último Pleno municipal, pero si después de haber dedicado dos páginas al tema de la sesión, sin haber escamoteado absolutamente nada al lector, llega un comunicado posterior que en el fondo y en la forma viene a decir lo mismo, ¿qué puede hacer un periódico responsable sino reservarse el elemental derecho de evitar repeticiones y no sustraer temas también importantes de la actualidad al lector en una buena administración de espacios?

Esto viene a propósito de la observación hecha por el portavoz del grupo de concejales socialistas a un redactor del DIARIO por la no publicación de un comunicado que repite lo dicho en el salón de sesiones.

●

Festejo de postín el que se anuncia para el domingo próximo, a las cuatro y media de la tarde, en la plaza de toros. Nada menos que el XL Festival taurino a beneficio del Asilo de Ancianos Desamparados llenará el coso de «El Plantío» para aplaudir a los abueletes y... a los diestros.

Este festejo, asociado en sus comienzos a nuestro propio mundo de la Prensa de Burgos —al DIARIO y a la Asociación de la Prensa que fueron los primeros organizadores— vuelve a ofrecer este año el calor de la Hermandad de Peñas con la colaboración de la Caja de Ahorros del Círculo y de la Empresa Martínez Flamarique.

Es un buen cartel (seis novillos toros de la famosa ganadería de Hijos de D. Pablo Martínez Elizondo, de Salamanca) en el que el hijo de nuestro exmatador de toros, Pedro Calvo, Luis Miguel Calvo, de Burgos y sus compañeros José Miguel de la Llana «Joselito» y José Luis Bote «El Bote», pondrán la plaza en pie.

Seguro.

●

El uso de la libertad no debe excluir el uso de la responsabilidad cuando se trata de cuestiones públicas y de personas que son mandatarios del pueblo.

«Amiguetes» abundaron ayer, no faltarán hoy ni escasearán mañana todos los tendidos de la gran plaza de toros de la vida humana. Pero decir —como alguien dijo recientemente— que un «amiguete» pudo haber enviado al alcalde de Burgos el telegrama anunciándole la decisión de Bellas Artes de levantar la paralización de las obras de la Casa del Cordón, es una absoluta necedad conociendo como nos consta que el mismo día en que el director general del ramo cursaba ese mensaje, firmaba por escrito el correspondiente oficio avalado con todos los sellos, firmas y trámites, escrito que llegó puntual al Consistorio.

Lenguas sueltas.

Lo de siempre.

Martinillos

QUISICOSAS

POR EJEMPLO:

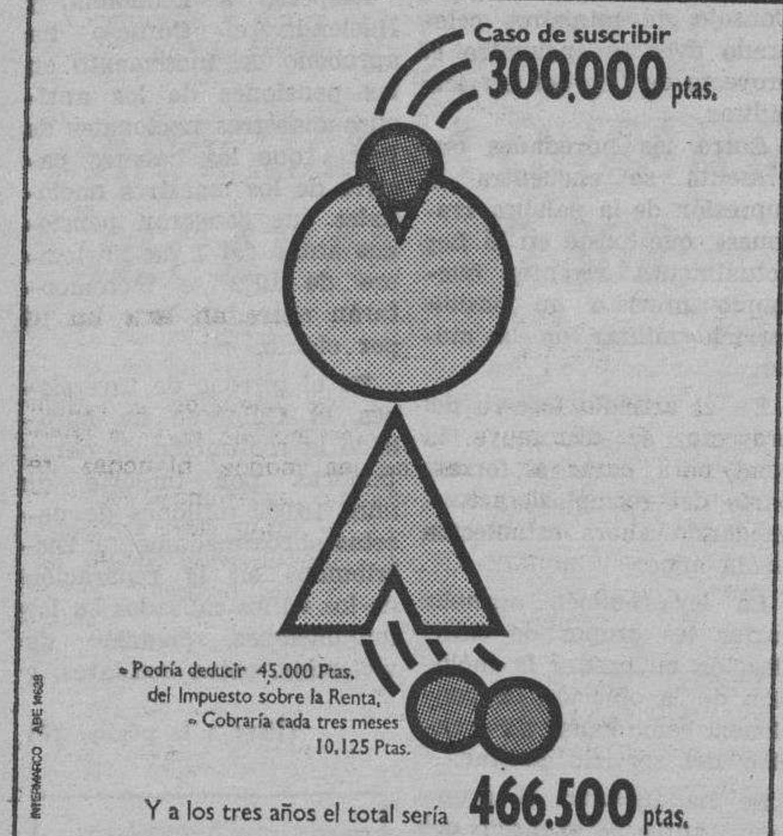

Pagan 4 veces al año.
Desgravan el 15% del Impuesto sobre la Renta
Pagan el 13'5% de interés

Alta rentabilidad para sus ahorros. Esta nueva emisión de Bonos de Caja le proporciona mucho más que un elevado interés. Mucho más que el 13,5% de rentabilidad anual. Todo son ventajas para que su dinero esté activo y dándole elevados beneficios, desde el primer momento y durante tres años. Y para que usted pueda recuperarlo rápidamente en caso de necesitarlo. He aquí las ventajas más destacadas de los Bonos de Caja al 13,5%.

BONOS DE CAJA 13'5%

Suscripción en todas las oficinas de:
BANCA CATALANA
BANCO INDUSTRIAL DE CATALUNA
BANCO INDUSTRIAL DEL MEDITERRANEO
BANCO DE BARCELONA

Banco Industrial del Mediterráneo - Avda. Generalísimo, 5

II MARCHA DE ASPANIAS

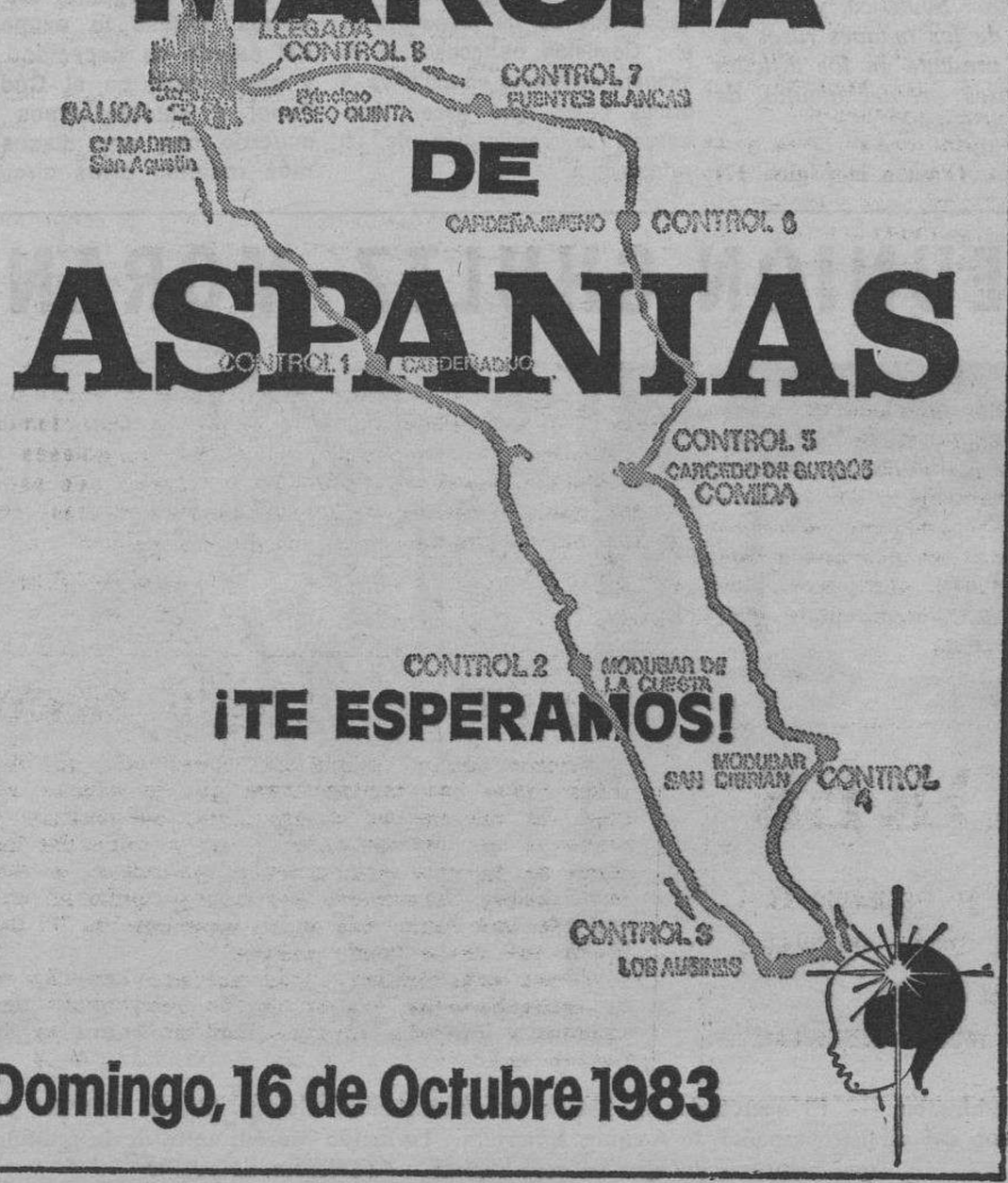

¡TE ESPERAMOS!

Domingo, 16 de Octubre 1983

EL TIEMPO EN BURGOS
MAXIMA 26,0° C
MINIMA 11,2° C

SUPERMERCADO DEL MUEBLE
C/ MADRID 41 - TLF. 209157

M.C.D. 2018

NUESTROS COLABORADORES

EPOCA DE PRISAS

Por Marco A. ALMAZAN

CASI resulta tonto decir que vivimos en la época de las prisas, porque es un hecho de todos conocido, hasta de los más calmados y cachazudos.

Sin embargo, a pesar de vivir en esta época de apresuramientos, hay ciudadanos que llevan varios años sentados esperando que los reciba el señor ministro, o que les aumenten el sueldo, o que les encuentren su acta de nacimiento. Esto resulta anacrónico en un mundo donde todo es dinámico y cambiante.

Todo marcha rápido, todo se hace a prisa. Las horas, los días, las semanas, se suceden a un ritmo vertiginoso. Lo cual no impide que todos los días nos veamos envueltos en colosales embotellamientos de tráfico, que nos hacen perder media mañana o toda una tarde metidos en el coche o en el autobús.

Cada vez queda menos tiempo libre que dedicar al descanso o la distracción, porque hemos de pasar los días, en un apresurado ir y venir de la casa al trabajo y del trabajo a la casa, sin poder dedicar más que unos minutos a la televisión, para ver quién es el muerto del día. Sin embargo, cuando nos sentamos en la mesa de un café o de un restaurante, comprobamos que todo esto no cuenta para los camareros, que continúan tardando una eternidad en acudir a nuestra llamada, obligándonos a esperar media hora, una hora, la tarde entera.

Por un lado, la velocidad se impone en todos los órdenes. En todos los órdenes, menos en el servicio de correos, que parece distribuir la correspondencia en burro. En Julio todavía estamos recibiendo tarjetas de felicitación de la Navidad pasada. Los llamados timbres de «entrega inmediata» son uno de los camelos más fenomenales que existen. Y por lo que respecta a los telegramas, muchas veces llega uno antes que el mensaje en que avisamos nuestro arribo.

Las modas, los gustos, las marcas de los detergentes, los modelos de automóviles, el largo de las faldas y hasta los mismísimos modelos de señoras cambian de un día a otro. Sin embargo la zanja que abrieron a la puerta de mi casa, no varía. Es una zanja hermosa, ancha, profunda, que deja ver en su interior oxidadas tuberías y un zapato de caballero, perteneciente al pie derecho, que en su época de servicio activo debió haber sido de color negro. En esta zanja se han caído varios ciudadanos por venir mirando hacia arriba y adelante.

No cabe duda que vivimos en un mundo febril, en que todo se sucede atropelladamente. Por un lado, tenemos a las computadoras electrónicas, realizando operaciones en fracciones de segundo; los aviones supersónicos, que cruzan el Atlántico, como quien cruza una calle, los viajes de ida y vuelta a la Luna, que se han convertido en símbolo de nuestra vertiginosa era.

Eso por un lado. Pero por otro, tenemos el lento, complicado y laborioso papeleo burocrático, en el que para obtener cualquier documento, hay que perder varias semanas en la cola para encargarlo y otras tantas en la cola para recogerlo. Y eso si no hay que volver, ya sea porque no lo encuentran, o porque se equivocaron o porque el empleado se enfermó, y el que lo está sustituyendo no sabe nada de nada.

En esta bella, dinámica, alegre, y «a go-go» época de las prisas, desgraciadamente quedan todavía muchas demoras, muchas pausas, muchas rémorsa, muchos estorbos, muchos atascamientos, que es preciso extirpar lo más rápidamente posible.

CARTAS AL Diario

«Sr. Ingeniero jefe de ICONA»

Muy Sr. Nuestro: Somos un grupo de aficionados del deporte de la caza, que queremos manifestar nuestra queja sobre el sorteo de solicitudes de los Cotos Sociales de Burgos.

Podrá comprobar que empezamos diciendo «Muy Sr. Nuestro» aunque después de lo que ha sido el sorteo lo más prudente era poner: «Muy Sr.,... de otros».

Tenemos entendido que han sido presentadas 15.000 solicitudes para cada uno de los cotos sociales que hay en Burgos, y como en cada unos salen 30 premiados, se deduce que por cada 500 presentadas corresponde una premiada.

Estas esperanzas de premio, después de observar los resultados del sorteo celebrados el pasado día 27 de Septiembre nos explicamos lo remotas que son, pero no entendemos porqué tenemos que hacerlo diferente a otras provincias cuando de antemano reservan el 75 por ciento de los premios a cazadores o aficionados provinciales

Este año y para que sirva de ejemplo, solamente en el coto de Peral de Arlanza, 6 solicitudes de las 30 premiadas corresponden a personas particulares provinciales el resto (24) corresponden a solicitudes de cazadores federales y 15 de ellas a pesar de no ser provinciales se han llevado los 15 primeros puestos, haciendo una mención especial que todas ellas tienen sus cotos privados para poder disfrutar de dicho deporte.

Idénticos resultados se han registrado en el otro coto social de Villafruela o todavía más nefastos para aquellos aficionados burgaleses particulares que gran parte de ellos esperan que este sorteo les permita disfrutar de un día de caza en un coto privado social.

Es importante, que este año el término de Villafruela ha dejado de ser coto social, el cual proporcionaba años anteriores otras 100 solicitudes premiadas.

Esta decisión tomada desde Madrid, deberá tener unas razones, las cuales nos gustaría conocer, ya que esto trae consigo, que aquellas esperanzas, que todo aficionado modesto, sin los recursos económicos que hoy día supone el deporte de la caza tenía ensado en que ICONA, iba potenciando sus parques sociales de caza para dar más oportunidades al cazador modesto, se desmoronan, y seguimos pensando que el deporte de la caza es y será para las clases pudientes.

Por otra parte, si esta decisión obedece al aspecto económico, creemos que con exigir a las sociedades de cazadores que presenten sus solicitudes la póliza de 25 pesetas que nos exigen únicamente a las particulares, en las 15.000 presentadas en este coto, el importe de las pólizas (375.000 pesetas) hubiese ayudado notablemente a los presupuestos del ICONA para estos cotos que de «sociales» solo tienen aproximadamente un 20 por ciento a juzgar por los hechos.

M V. B.

Unas «declaraciones»

Sr. Director: La Junta de Castilla y León se marchó de Burgos a su sede «provisional» de Valladolid sin decir adiós, o séase a la francesa, caso muy comentado y puede suponerse cómo. Su presidente ha vuelto y, seguro, vendrá otras veces de visita, de modo que tal vez por eso a él no le pareció que despedirse era un elemental deber de cortesía. Su última visita fue el sábado para hacer unas declraciones a las que voy a referirme, porque vale la pena.

No hemos entendido bien si vino como presidente de la Junta o como secretario regional del partido socialista o las dos cosas a la vez. Misterios de la doble personalidad. Para justificar el que convocara a los medios de comunicación en el domicilio del PSOE y no en el Palacio de la Isla que su gobierno retiene contra todo derecho, lo presentaron como lo segundo y a otros actos asistió como lo primero. Pero este desdoblamiento no quita para que sus manifestaciones hechas desde la tribuna socialista las hiciera como presidente del ente autonómico porque en otro caso debió haber rehusado contestar a las preguntas que se le hicieron ya que, de hecho, todas ellas se referían al «tema autonómico». Mi impresión es que valiéndose del posible equívoco, hizo unas lamentables y molestas declaraciones, faltas de toda consideración, en nuestra propia casa, impropias, del cargo que ostenta. No veo otra explicación que la de que dijo lo que a su partido le interesaba que dijera, aunque lo pudo hacer de otro modo.

En resumidas cuentas: vino a refrotarnos de nuevo lo de «todo para Valladolid». Que lo quiere el PSOE, que para eso manda. Eso sí, «siempre abierto al diálogo». ¿A qué diálogo y para qué si, como afirma, está todo decidido, incluso contraviniendo lo que dispone el Estatuto? Hablar de que el Grupo Popular puede hacer una oferta en estas condiciones suena a puro pitorreo.

Todo muy democrático. Lo que, por lo visto, no lo sería es que los burgaleses decidiéramos llegar a desvincular nuestra provincia del ente «regional», porque eso sería una «actitud desestabilizadora y atentatoria contra el Estado de las Autonomías» ¡Qué cosas!

Claro que si el señor Demetrio Madrid estima que los acuerdos de protesta de los Ayuntamientos burgaleses aunque «inoportunos», no hacen sino demostrar el sentimiento castellanoleonés de los burgaleses todo es posible. Sobre todo teniendo en cuenta que este señor conoce nuestra provincia «perfectamente», «mejor que muchos burgaleses». Así que ¡a callar!

DAMIAN S. HERAS

CAZADORES

EL TERMINO MUNICIPAL DE VILLAFRUELA SE HA CONSTITUIDO EN COTO PRIVADO. CON EL NUMERO 10.804

EL AYUNTAMIENTO

ORACION AL ESPIRITU SANTO

Espíritu Santo: Tú que me aclaras todo, que iluminas todos los caminos para que yo alcance mi ideal. Tú que me das el don divino de perdonar y olvidar el mal que me hacen, y que en todos los instantes de mi vida estás conmigo, yo quiero, en este corto diálogo agradecerte por todo y confirmar, una vez más, que nunca más quiero separarme de Ti, por mayor que sea la ilusión material

Deseo estar contigo y todos mis seres queridos en la gracia perpetua. Gracias por Tu misericordia para conmigo y los míos. Gracias. Espíritu Santo, por los favores recibidos.

J. L. A. A

Por Fray Valentín DE LA CRUZ

(Cronista Oficial de la Provincia)

236 MARINO PEREZ AVELLANEDA: Cerezo de Río Tirón (Antrigón, romano y medieval).

En el pasado mes de Agosto, con ocasión de la aparición de este libro, DIARIO DE BURGOS se ocupó ampliamente de él; es justo, sin embargo, que lo incluyamos y numeremos en esta biblioteca para que se complete la serie. Decíamos entonces que Marino había hecho un importante «medio» servicio a su pueblo natal, al ordenar y presentar la interesante historia de Cerezo desde sus remotos orígenes hasta el siglo XVI.

Dada la buena calidad del trabajo, interesa ahora que el autor prolongue su tarea hasta tiempos recientes para que tengamos un punto cierto de ciencia histórica en el valle del Tirón, que tanto significó en algunas épocas pasadas. El pueblo de Cerezo ha acogido con agradecido sentimiento el libro de su propia vida; bien merece ese pueblo completarle la noticia de su andadura.

237 VARIOS AUTORES: Guadalajara en la Poesía.

La castellanísima provincia de Guadalajara, redimida para España desde que en el año 978 nuestro conde García Fernández, «el de las manos blancas», reconquistara el picacho insolente de Atienza, es tierra de páramos, de sabinares y de miel. Ahora quieren, y hacen bien, enriquecerla con plantas industriales, centrales atómicas y pantanos. Si algún ser animado tiene derecho a simbolizar a esta tierra de flores humildes como el tomillo y de hombres exquisitos como el Marqués de Santillana es la abeja. Por eso, cuando en 1958 se celebró el V Cetenario del referido prócer, la Diputación de la provincia instituyó el premio poético de su nombre.

Han pasado 22 años y se ha creído razonable que se podía ofrecer una antología de los referidos premios que algún año se acogieron bajo el patrocinio del laureado vate Luis Gálvez de Montalvo y alguna vez bajo el escueto nombre de Día de la Provincia. Catorce poetas figuran en esta selección delicadamente prologada por José María Alonso Gamo, Premio Nacional de Poesía. Es justo consignar los nombres de los poetas acogidos a la hospitalidad de estas páginas: Manuel Martínez Remis, Victoriano Colodrón Morán, José Antonio Suárez de Puga, José Antonio Ochaíta, Francisco Morales Yubero, Nicolás Sánchez Prieto, Francisco García Marquina, Manuel Fernández Martínez, José A. Morillo-Velarde, Juan Pablo Malueco Martínez, Manuel Ferrín Benavides y Carlos Murciano.

Sus poemas son telúricos y afectuosos. El hombre es mitad tierra y mitad espíritu. Tierra y espíritu cobrarán cada uno y en un día concreto su tributo. Mientras tanto, cantar a la tierra es comulgar con nuestras raíces, inmortalizar nuestro propio fragilidad. Las 126 páginas de este libro, editado por la Institución Provincial de Cultura «Marqués de Santillana» son un vivo deleite y una reflexión emocionada.

M.C.D. 2018

Campaña de acción nacional contra la Ley del aborto, promovida por el Movimiento «España Cristiana»

Las primeras convocatorias, en Valladolid y Toledo

El Movimiento «España Cristiana» ha iniciado una intensa campaña nacional en defensa de los valores de la civilización cristiana y más concretamente para luchar contra la Ley del Aborto. A tal efecto, ha difundido un manifiesto apelando a la conciencia de los católicos españoles y de la ciudadanía en general que tiene conciencia de lo que significará la aplicación de dicha Ley y su gravísima trascendencia.

Dicho manifiesto hace una apelación especial a todos y cada uno de los sacerdotes españoles para que «desde cada púlpito de los 40.000 que hay en España, arda el alma sacerdotal para salvar los hijos de Dios y de Espña que son hermanos nuestros, que prediquen la doctrina tan clara que nos han manifestado el Papa, la Conferencia Episcopal y los obispos». Insta también a la Iglesia a que «haga comprender la terrible responsabilidad de los cristianos que dijeron sí al socialismo ya que su voto es el camino que usa el Gobierno para implantar la Ley del aborto.

PLAN DE ACTUACION

Consecuentemente, «España Cristiana» convocará en una primera fase a todas las provincias de España, sin que falte ninguna de modo que cada capital de provincia convocará a todos sus pueblos.

En una segunda fase hará una convocatoria general, nacional en Madrid, que manifestará la repulsa de toda la nación, a la permisividad de la muerte de los hijos de Dios y de España. Realizada la concentración, comisiones representativas de todos los estamentos, sin que falte ninguno, irán a exponerle al Rey, con cuántos argumentos sean necesarios, para que la Ley sea retirada, cualquiera que sea el trámite que se encuentre por atentar contra Dios, contra España y conta el ser más inocente, un Angel de Dios en el claustro materno.

Paralelamente, otras comisiones irán al Gobierno de Madrid, Gobiernos Provinciales y alcaldes de los Municipios, dándoles cuenta del sentir nacional y actitud inequívoca de todos los cristianos.

ANTICIPO DE PLAN DE CONVOCATORIA

Día 13 de Octubre de 1983 desde las 20 horas hasta las 22 en la Plaza Mayor de Valladolid.

Día 20 de Octubre de 1983, desde las 20 horas hasta las 22 en la explanada Sur del Alcázar de Toledo, frente a la fachada de entrda de visitas en la capital de Toledo.

PLAN DE AYUDA Y COLABORACION

España Cristiana, que promueve esta acción contra el aborto, solicita ayuda urgente tanto de Asociaciones como de personas aisladas para esta campaña que tiene planificada y que llevará a cabo Dios m. y con su ayuda pide para el cumplimiento de esta misión. Oración al Sagrado Corazón de Jesús y a la Santísima Inmaculada Virgen María, Madre de Dios y Madre nuestra, y cuántas ayudas que de todo tipo puedan los españoles ofrecerles.

Para consultas calle Serrano núm. 81 primero Izda. de Madrid. Tel. 4 13 80 12 y 4 13 80 98.

Para ayuda en metálico «Agrupación España Cristiana» Banco Exterior de España Ag. núm. 3; Avda. de Gran Vía, 73: Madrid; Cta. núm. 30-8508-M.

Información religiosa y cultos

JUEVES SACERDOTAL

Consagrado a ofrecer a Jesucristo, Sumo y Eterno Sacerdote, por medio de María, todas las obras del día por la santificación de los sacerdotes y seminaristas.

Cuanto se haga por los ministros del Señor y aspirantes al sacerdocio, contribuye al mayor bien que se proporciona a la Iglesia.

ADORACION NOCTURNA

La vigilia de hoy estará a cargo del turno 6 y se celebrará en la parroquia de San Lorenzo.

†

El novenario de misas que dará comienzo hoy día 6, a las 8,30 de la tarde, en la parroquia de S. Lorenzo el Real, será aplicado por el eterno descanso del alma de

LA SEÑORA

DOÑA IOSEFA PILAR CULLA LOPEZ

(Vda. de Sañudo)

Que falleció el día 21 de Septiembre de 1983

(Q. E. P. D.)

LA FAMILIA agradecerá la asistencia a tan piadosos actos.

REUNION DE GOBERNADORES CIVILES DE LA REGION, EN AVILA

El gobernador civil don David León Blanco se trasladó ayer a Avila para asistir a una reunión de gobernadores civiles de la región castellano leonesa, en la que se trataron diversos asuntos de su competencia.

Por otra parte, está confirmada la presencia en Burgos mañana viernes, del subsecretario del Ministerio de Trabajo y Seguridad Social, tal y como anticipábamos hace unos días.

MODUBAR DE SAN CIBRIAN

Se halla vacante la casa-taberna Interesados, tratar con el Ayuntamiento de dicho pueblo

UNED - PRONEP E. G. B.

«Se pone en conocimiento de los señores profesores de E.G.B., que realizan cursos de especialización a través de la Universidad Nacional de Educación a Distancia que la Segunda Prueba Presencial de las áreas de Filología, Ciencias Sociales, Matemáticas y Ciencias de la Naturaleza y Educación Preescolar tendrá lugar el próximo sábado, día 8 de los corrientes, en el Colegio Público San Pablo, a partir de las 9 horas».

SUSPENSION DE NAVEGACION MOTORIZADA EN EL EMBALSE DEL ARLANZON

Acuerdo de la Comisaría de Aguas del Duero

Ayer el «Boletín oficial de la provincia» publicó la siguiente decisión de la Comisaría de Aguas del Duero:

«Por O.M. de 26 de Diciembre de 1973 (B.O. del Estado de 29 de Enero de 1974) se modificó la clasificación del embalse del Arlanzón, en el río Arlanzón (Burgos) para aprovechamientos secundarios recreativos, fijándola, en cuanto a navegación motorizada en el concepto 1, que corresponde al criterio señalado en la O.M de 28 de Junio de 1969 (B.O del Estado de 9 de Agosto) que regula con carácter general dicha clasificación; correspondiendo al referido criterio de embalses con restricciones derivadas de la necesidad de impedir la contaminación de las aguas de abastecimiento a poblaciones o de peligro para los usuarios.

La experiencia obtenida en los últimos años y las indicaciones recibidas de la autoridad gubernativa conducen a la necesidad de suspender la navegación a motor en el embalse de Arlanzón tanto por razones de protección de calidad de las aguas para el abastecimiento de Burgos como por las de garantizar la seguridad de las personas.

En efecto, la navegación a motor implica, en un embalse de superficie y volumen relativamente reducidos como el presente, efectos de contaminación acumulativa y de escasez de espacio para maniobrar las embarcaciones con lo consiguientes repercusiones en la calidad y seguridad antes citadas.

En consecuencia y de conformidad con la facultad que otorga al respecto al apartado 1.7.3 de la Orden primeramente citada esta Comisaría de Aguas ha acordado suspender definitivamente la navegación a motor en el embalse del Arlanzón con efecto desde la fecha del presente acuerdo.

Lo que le comunico a V. E. a fin de que tenga a bien ordenar su inserción en el «Boletín Oficial» de la provincia con remisión a estas oficinas de un ejemplar de dicho B.O. significándole que dicha inserción es de oficio.

Valladolid, 21 de Septiembre de 1983. — El Comisario Jefe de Aguas (ilegible)».

SANTA IGLESIA CATEDRAL

Actos para ganar el jubileo del Año Santo de la Redención

Dado que este Santo Templo Metropolitano ha sido designado como lugar especial para que todos los fieles puedan con facilidad lucrar las indulgencias del Año Santo, individual o familiarmente, el Cabildo Metropolitano organiza los siguientes actos:

Primero. — Todos los viernes, a las siete y cuarto de la tarde, desde el 7 de Octubre próximo hasta el 13 de Abril, de 1984, habrá como ambientación la celebración del Vía-Crucis o un acto penitencial, o la adoración al Santísimo Sacramento o un recuerdo filial a la Santísima Virgen, Madre de la Iglesia. El acto durará aproximadamente 15 minutos.

Segundo. — A continuación se celebrará la Santa Misa. En la breve homilía se hará una catequesis sencilla y práctica sobre el significado y riqueza del Año Santo, cuyos bienes nos ofrece la Santa Madre Iglesia.

Tercero. — Durante los actos habrá sacerdotes a disposición de cuantos en el Sacramento de la Penitencia deseen el perdón y la misericordia divina.

Se invita cordialmente a los fieles de nuestra ciudad a beneficiarse de los dones que Dios Nuestro Padre nos ofrece en este Año Santo.

En el MC Aniversario de Burgos

Prosigue el interesante simposio sobre «El factor religioso en Castilla»

Acompañados de un espléndido día los congresistas recorrieron ayer en visita arqueológica la Merindad de Castilla la Vieja, gozando de la hospitalidad local y de eruditas explicaciones en Villarcayo Sotoscueva Espinosa de los Monteros, Medina de Pomar y Oña Tantos valores históricos y culturales, admirados a lo largo de la ruta, no pueden por menos de ser que un motor impulsor de inquietudes de futuro.

Hoy prosiguen las sesiones de trabajo en el antiguo monasterio de las Bernardas A las diez dor Antonio Viñayo González hablará sobre «El ideal religioso en la Reconquista»; a continuación, se visitará el Real Monasterio de las Huelgas y, a las siete de la tarde, tendrá lugar la última de las ponencias por parte del catedrático de Historia del Derecho en Valladolid don Gonzalo Martínez Díez sobre «La ordenación eclesiástica dentro de la ciudad de Burgos en sus primeros tiempos».

†

PRIMER ANIVERSARIO DE EL SEÑOR

DON RUFINO ACHIRICA GAMINDE

Que falleció el día 7 de Octubre de 1982.

(Q. E. P. D.)

Su apenada esposa, doña Petra Martín Sicilia; hijos, María Concepción, Julia, Rufino, José Antonio, María Victoria y José María; hijos políticos, Jaime Medina Díez, María Isabel Vidal Grijalba, María Victoria Gutiérrez-Gamero; Jesús de las Heras de Miguel y Ana María Ortega Villanueva; nietos, hermana, hermanos políticos, sobrinos, primos y demás familia.

RUEGAN oraciones por el eterno descanso de su alma y la asistencia al funeral que se celebrará MAÑANA ,VIERNES, día 7, a las DOCE de la mañana, en la iglesia parroquial de SAN LESMES, ABAD.

Actos de caridad por los que quedarán muy agradecidos.

Burgos, 6 de Octubre de 1983

EDICTO

DON FRANCISCO JAVIER CAMBON GARCIA, MAGISTRADO-JUEZ DE PRIMERA INSTANCIA NUMERO TRES DE LA CIUDAD DE BURGOS Y SU PARTIDO

HAGO SABER: Que en este Juzgado al número 488 de 1983, a instancia de don Amador Maestro Izquierdo, se tramita expediente de dominio para reanudación del tracto sucesivo interrumpido en el Registro de la Propiedad de Castrojeriz de la finca siguiente:

«Cereal secano en Villasandino, a Valdeguarzas, 125 del plano, hoja 115, de dos hectáreas, treinta y nueve áreas, sesenta centiáreas Linda, al Norte José Luis Maestro, folio 124; Sur, camino de Fuente Utero; Este, camino de Valdeguarzas y al Oeste, camino al Ulagar y perdido Indivisible»

Corresponde dicha finca al solicitante, por compra a don Antonio, doña María Angeles y don Lorenzo García Gutiérrez

En virtud de lo acordado en resolución dictada con esta fecha en dicho expediente, se convoca a las personas ignoradas a quienes pueda perjudicar la acción ejercitada para que dentro de los diez días siguientes a su publicación en el DIARIO DE BURGOS, puedan comparecer ante este Juzgado alegando cuanto a su derecho convenga, bajo los apercibimientos legales si no lo verifica

Dado en Burgos, a veintiocho de Septiembre de mil novecientos ochenta y tres — E/ (ilegible). — El Secretario (ilegible)

M.C.D. 2018

REPLICA DE LOS PROCURADORES SOCIALISTAS AL PRESIDENTE DE A. P. Y SENADOR, SEÑOR MATEOS

Se nos remite el siguiente comunicado:

«Los procuradores socialistas por Burgos, ante las últimas manifestaciones realizadas por el senador Mateos. presidente de Alianza Popular en Burgos, se ven en la obligación de realizar las siguientes precisiones:

1. — Las Cortes de Castilla y León, en sesión plenaria. autorizaron a la Junta a fijar una sede provisional La ausencia de los procuradores de AP no invalida el acuerdo de las Cortes, sino que únicamente descalifica su comportamiento, ya que debieron quedarse en la sesión y defender con la fuerza de sus argumentos (si los hay) y con sus votos sus posiciones Tal es el comportamiento democrático Por cierto, que si el susodicho acuerdo es ilegal sobran los artículos en la Prensa y faltan los recursos ante los tribunales. donde se substanciaría de una vez por todas la espinosa cuestión Recordamos al Sr Mateos que la sede provisional del Consejo de Castilla y León fue establecida en virtud de un artículo del Reglamento del Consejo que facultaba al presidente para establecer la sede en el lugar de su residencia. Creemos que la decisión d la Junta. nos guste o no, se ha realizado en virtud de criterios más democráticos y con la aquiescencia del poder legislativo, cuando se podía haber utilizado ese mismo artículo reglamentario para el traslado.

2. — El Grupo Popular no sólo ha hecho una oferta de negociación en el tema de las sedes. Ha hecho muchas: la única sede en Palencia, el Ejecutivo en Valladolid y el Legislativo en Burgos, capitalidad compartida entre Burgos, León y Valladolid, etc Nos remitimos a la Prensa regional para señalar la veracidad de lo que afirmamos Hasta hora, no han aparecido en la Prensa idénticas discrepancias entre miembros del Partido Socialista.

3. — La oferta que defienden los miembros de AP de Burgos (el Gobierno en Valladolid y las Cortes en Burgos) no tiene precedente, no sólo en ninguna comunidad autónoma, sino en ningún país o Estado federado Traería como consecuencia un notable incremento presupuestario en desplazamientos, la imposibilidad de un correcto control del Gobierno por el Legislativo, una gran incomunicación entre Gobierno y Cortes y restaría a los procuradores muchas posibilidades de actuación como intermediarios entre el Gobierno y los administrados, y como dinamizadores de la acción del Gobierno en tareas concretas. Creemos sinceramente que los poderes ejecutivo y legislativo no deben disociarse Sin embargo, y existen precedentes en otras Comunidades autónomas, el hecho de que el Tribunal Superior de Justicia esté en otra ciudad no plantea ningún problema Creemos asimismo que la ubicación de esta institución en Burgos sería beneficiosa, por su carácter integrador, para la Comunidad autónoma y más beneficiosa también desde l punto de vista económico y social para la ciudad de Burgos que la sede del legislativo.

4. — El señor Mateos se equivoca cuando dice que nuestro Presidente no ha visitado la provincia de Burgos llega ya a la falsedad cuando comenta otras cuestiones. Así por ejemplo, afirma que los planes de carreteras «conllevan claros perjuicios para los intereses burgaleses». Le emplazamos a que justifique esta afirmación, que desmentimos rotundamente, y que hemos tenido ocasión de combatir en recientes ruedas de Prensa. Habla el señor Mateos de la paralización de diversas obras. En el tema de la Casa del Cordón, los socialistas, como muchos otros ciudadanos burgaleses, pensamos que el único defecto de la paralización de la Junta es que ha llegado tarde, cuando ya el daño estaba hecho y el proyecto tenía pues que ejecutarse. En otras paralizaciones, allá el señor Mateos con su opinión de que los intereses de Burgos son los de sus inmobiliarias Nosotros pensamos que ya es hora de que se termine por medios legales con las vulneraciones de la ley que han convertido a zonas enteras de la ciudad de Burgos en paraíso de especuladores y desastres urbanísticos De cualquier forma, es evidente que en un tema «subjudice» no tienen la palabra los partidos políticos. sino los jueces

5. —Estamos de acuerdo con el señor Mateos en que el mérito de la conversión de las extensiones del CUI en Facultades corresponde a todos los burgaleses, pero discrepamos en que también sea atribuible al alcalde y a la Diputación Todas las gestiones que desarrollaron en Madrid con el anterior Gobierno de derecha no dieron ningún fruto. y el convenio que firmaron con la Universidad de Valladolid no puede decirse que fuera una muy eficaz defensa de los intereses burgaleses. Lo cortés no quita lo valiente, y usted, Sr Mateos. debería reconocer que una sola gestión de los socialistas ha tenido más éxito que los cuatro años de rimbombantes declaraciones de la Alcaldía de Burgos. No hable usted en este tema de compensaciones Como bien dice, el Gobierno no tenía más remedio que hacerlo, pero porque es justo, no porque sea obligado

6. — El señor Mateos dice que el tener la fuerza de los votos no es tener la razón Dígaselo a nuestro alcalde Pero en democracia, tener los votos es tener la legitimidad para gobernar, suponiendo que la mayoría de la gente, la mayoría de las veces, tiene l razón, o al menos la mayor parte de la razón Los socialistas burgaleses no dudamos que AP de Burgos defiende a Burgos El problema está en que AP de León defiende a León AP de Palencia a Palencia. y así hasta 9 Defendiendo cada uno su provincia, los dirigentes regionales de AP atacan al resto, y así estamos consiguiendo una región débil, con 9 provincias enfrentadas entre sí. A la larga, los socialistas pensamos que ésta es una mala defensa, porque en la política no es como en la guerra, en donde la mejor defensa es el ataque. Si aspiramos al desarrollo y relanzamiento de nuestra tierra. de nuestra provincia y de nuestra región, creemos que el camino emprendido por AP de Burgos es una mala vía».

MAÑANA SE INAUGURA LA EXPOSICION «MURILLO Y LA PINTURA SEVILLANA»

Organizada por el CECAL

Mañana viernes, a las siete de la tarde, en la iglesia de San Esteban tendrá lugar la inauguración de una exposición titulada «Murillo y la pintura sevillana en su tiempo», que organiza el Centro «Antonio José», de Estudios y Promoción Socio-Cultural.

Estará abierto hasta el día 30 de Octubre.

Previamente hoy se celebrará una Conferencia de Prensa para presentar la exposición a las seis de la tarde, en un hotel de la ciudad.

Con motivo del Dia Universal del Ahorro

LA CAJA DEL CIRCULO CONCEDE IMPORTANTES PREMIOS

Para conmemorar el Día Universal del Ahorro, la Caja del Círculo, concede importantes premios a:

—IMPOSITORES CON MAYOR NUMERO DE HIJOS.
—PERSONAS CON GRAN ANTIGÜEDAD EN EL TRABAJO.
—MATRIMONIOS QUE SE CELEBREN EL 31 DE OCTUBRE.

Infórmese en cualquiera de nuestras oficinas.

CAJA DE AHORROS DEL CIRCULO CATOLICO

UN BURGALES, "BECA MARCH" PARA ESTUDIOS EN EE. UU. SOBRE AUTONOMIAS TERRITORIALES

El Dr. Oscar de Juan Asenjo, nació en Coruña del Conde, aunque reside en Barcelona

La Fundación Juan March ha concedido en los últimos meses siete nuevas Becas para Estudios sobre Autonomías territoriales, dentro del Plan correspondiente proyectado por esta institución para el período 1981-1984 Estas Becas —que se añaden a las dieciséis concedidas en años anteriores — se desarrollan necesariamente en el extranjero y preferentemente en países con Administración descentralizada regionalizada o federal De convocatoria permanente su duración es de hasta dos años y están dotadas con 1.000 dólares mensuales o su equivalente. más gastos de viaje.

El propósito de esta Convocatoria de Becas para Estudios sobre Autonomías Territoriales es contribuir a la formación de especialistas cualificados en los distintos tipos de problemas que presenta una estructura estatal de Comunidades Autónomas, como la prevista en la Constitución Española de 1978

Los temas de estudio deberán encuadrarse preferentemente en alguna de las siguientes áreas: Derecho Constitucional y Administrativo; Hacienda Pública; Ordenación del Territorio; Administración de Personal; Organización de Servicios Públicos; Planificación económica y desarrollo regional; Articulación y cooperación entre poder central, regional y local; y Plurilingüismo y política cultural

El Jurado de estas Becas para Estudios sobre Autonomías Territoriales está integrado por Eduardo García de Enterría, Francisco Rubio Llorente y José Luis Sureda Carrión

Entre los beneficiarios de las Becas de Autonomías Territoriales figura el burgalés. residente en Barcelona Oscar de Juan Asenjo, quien está realizando. con esta beca de la Fundación Juan March. un estudio sobre «la distribución de las competencias económicas entre los distintos niveles de gobierno», en la Nueva Escuela de Investigaciones Sociales de Nueva York (Estados Unidos)

Nacido en Coruña del Conde (Burgos), Oscar de Juan es doctor en Derecho por la Universida de Barcelona. en cuya Facultad de Derecho es profesor Ayudante de Economía Política y Hacienda Pública

AGRADECIMIENTO La familia de D.ª JOSEFA PILAR CULLA LOPEZ (Vda. de Sañudo) fallecida el pasado día 21 de Septiembre (que en paz descanse). agradece por medio de estas líneas, a cuantas personas asistieron al entierro y funeral celebrados por el eterno descanso de su alma.

ESCUELA DE MANDOS INTERMEDIOS DE BURGOS

OBRA CULTURAL DE LA CAJA DE AHORROS DEL CIRCULO CATOLICO DE OBREROS

CLASES:

DE 8 A 9,30 DE LA NOCHE TODOS LOS DIAS

(EXCEPTO SABADOS)

ESTUDIOS:

ADMINISTRATIVOS, INDUSTRIALES Y FORMACION DE VENDEDORES

ENSEÑANZA ADECUADA PARA AMBOS SEXOS

En fecha inmediata finaliza el plazo de inscripción para el próximo Curso en la Secretaría de la Escuela (Círculo Católico de Obreros), Concepción, 19. De 7,30 a 9,30 de la noche.

M.C.D. 2018

JUNTA DE CASTILLA Y LEON

CONSEJERIA DE AGRICULTURA, GANADERIA Y MONTES

BANCO DE CREDITO AGRICOLA, S. A.

PRESTAMOS AGRARIOS ESPECIALES PARA LOS DAMNIFICADOS POR LAS INUNDACIONES

El Banco de Crédito Agrícola, para facilitar el crédito oficial a los agricultores, ganaderos y agroindustriales, damnificados por las inundaciones, ha abierto oficina en QUINCOCES DE YUSO y VILLASANA DE MENA, en las sucursales de la Caja Rural Provincial de Burgos de esas localidades.

ADMISION DE SOLICITUDES

Gracias a la especial colaboración de la Consejería de Agricultura. Ganadería y Montes de la Junta de Castilla y León, estos créditos oficiales, se solicitarán en las oficinas Comarcales de Extensión Agraria de la mencionada Consejería.

OFICINA COMARCAL DE MEDINA DE POMAR

AYUNTAMIENTO DE VILLASANA DE MENA

JUNTA ADMINISTRATIVA DE OTEO DE LOSA EN QUINCOCES DE YUSO

El personal de estas Agencias facilitará los impresos de solicitud de los préstamos, los cumplimentará y los tramitará para su más rápida resolución por el B.C.A.

FINALIDAD DE LOS PRESTAMOS

Los préstamos cubrirán los daños directos producidos por las inundaciones de los días 25 y 27 de Agosto, en explotaciones agrarias o pecuarias, así como en materias primas y los registrados en viviendas rurales, entendiendo por tales las ubicadas en dichas explotaciones.

CONDICIONES

Los préstamos devengarán un interés del 7 % a devolver en hasta seis años, comprendiendo dos de carencia. Con la sola garantía personal serán de hasta un millón de pesetas para propietarios de tierras y de hasta medio millón para arrendatarios o aparceros. Estos préstamos serán objeto de un especial tratamiento de urgencia.

Cuando los préstamos solicitados excedan de dicha cuantía, el B.C.A. concederá otros créditos con las garantías habituales, en las mismas condiciones que los anteriores En cuanto a las industrias agroalimentarias afectadas, las solicitudes de préstamos se presentarán directamente en las mencionadas oficinas del B.C.A.

IMPORTANTE

El plazo de admisión de solicitudes en las oficinas comarcales del S.E.A., se iniciarán hoy, día 6 de Octubre y finalizarán el día 15 de Noviembre.

Es una información facilitada por el B.C.A., S. A. y la CONSEJERIA DE AGRICULTURA, GANADERIA Y MONTES DE LA JUNTA DE CASTILLA Y LEON.

M.C.D. 2018

¿UN CURSO MAS SIN UNIVERSIDAD?

Por José María CODON

(Ex-Profesor de las Universidades de Valladolid y Madrid)

Inmenso daño ha causado a Burgos la secular falta de Universidad.

Los estudiantes burgaleses han tenido que emigrar siempre, para graduarse y establecerse, y los que alcanzaban el alto magisterio de la cátedra, debían enseñar lejos de Burgos. Por eso han sido bastantes menos que los deseables, los literatos, historiadores y hombres de ciencia de fama nacional, nacidos en la provincia, sin perjuicio del valor intrínseco a escala regional de nuestros eruditos, universitarios y profesionales locales.

Ya en los siglos XVI y XVII, por esta razón, muchos catedráticos y rectores de las Universidades europeas eran burgaleses —Luis de la Cadena, Pedro de Lerma, por ejemplo— y en nuestros días, Quintano Ripollés, Arias Ramos, Cantera Santaolalla, eran ejemplo de esos burgaleses que impartían su ciencia fuera de Burgos. Lo mismo Juan Mambrilla, Andrés Manjón, José María Villacián e Ismael Bañuelos. No obstante todos ponían cátedra de burgalesismo. Como relata Ignacio López Sáiz en su reciente y magnífica biografía de Ismael Bañuelos, esta era la nota distintiva del insigne maestro. Yo puedo testificarlo. A los estudiantes burgaleses no nos cobraba la consulta y se desahogaba hablándonos de Burgos.

¡Universidad de Burgos! Ya tenemos edificios, alumnos y maestros, aunque hay escasez de doctores. Existe un compromiso ministerial favorable. Hay una Ley Orgánica de Reforma Universitaria. ¿A qué esperamos? En mi artículo del mes de Agosto, pedía que se acelerasen los trámites, pues Santander había logrado la Facultad de Derecho en un par de meses.

El artículo primero de la Ley Orgánica de Reforma Universitaria —y la reforma es siempre la modificación de una deformación en aras de un ideal —se establece que son funciones de la Universidad al servicio de la sociedad, la creación, desarrollo, transmisión y crítica de la ciencia de la técnica y de la cultura, la preparación para el ejercicio de las actividades profesionales y para la creación artística y el apoyo científico y técnico al desarrollo «tanto nacional como de las comunidades autónomas».

El artículo quinto dispone que la creación de Universidades se llevará a cabo «por ley de la Asamblea legislativa de la comunidad autónoma donde haya de establecerse», o por Ley «de las Cortes Generales a propuesta del Gobierno», de acuerdo con el «Consejo de Gobierno de la Comunidad Autónoma, donde hayan de establecerse»

Existen pues dos caminos: Hay que estudiarlos y decidirse por el mejor.

El artículo antes citado prescribe que será preceptivo «el informe previo y motivado del Consejo de Universidades», en el marco de la programación general de la enseñanza superior: «El Gobierno, previo informe del Consejo de Universidades determinará, con carácter general, el número de Centros universitarios...».

El Consejo de Universidades tiene tres meses para constituirse, pero esto no es motivo de demora, porque mientras tanto ejerce sus funciones el propio Ministerio. Cuanto antes se solicite más se simplifica el trámite en este punto.

Se ha dicho que tendremos Universidad para el año que viene. Pedí hace dos meses que se abriesen los trámites. Se han perdido sesenta días. La Comisión Mixta, que existe, debe actuar sin demora, porque si no nunca saldremos del kilómetro cero. Como una piña, autoridades, parlamentarios y entidades culturales —Amigos de la Universidad en primer plano— podremos aprovechar este momento propicio. Principalmente el timón está en manos de los parlamentarios. Así opinamos en nuestro informe dado el pasado año, Calzada, Matesanz y yo.

Todos conformes con el diagnóstico, pongamos inmediatamente el remedio. Si no, tardará más de un año el advenimiento de la Universidad.

LAS FUENTES DE MANANTIAL DE BURGOS SON POTABLES CIRCUNSTANCIALMENTE

De treinta y dos fuentes analizadas doce no son aptas, once sí y nueve se encuentran dentro de los límites

Potabilidad circunstancial es la conclusión que se desprende de los análisis químicos y microbiológicos realizados por técnicos del Laboratorio Municipal entre los meses de Junio, Julio y Agosto en treinta y dos fuentes de manantial en el término de Burgos.

Las muestras analizadas denotan en numerosos casos un alto índice de contenido en nitratos y nitritos como consecuencia de la utilización desmesurada de abonos y en otros, como son los de las fuentes de «El Corneta» y «La Pesquera» con presencia de bacterias «escherichia coli», de origen fecal.

En definitiva, las adjetivaciones a la potabilidad de estas aguas con términos como «permisible para su uso», tolerable, aceptable etc., que se desprenden de los análisis no son más que un aviso para que el consumo solamente se haga en casos de verdadera emergencia. De las treinta y dos fuentes de manantial, once son potables, nueve se encuentran dentro de los límites tolerados sanitariamente y doce no son aptas para el consumo. Desde luego es el agua de grifo la que reúne todas las gaarntías sanitarias para el consumo humano, sobre todo si las autoridades del Ayuntamiento que tienen a su cargo la sanidad en Burgos se deciden a fluorizar las aguas siguiendo los dictámenes de la Organización Mundial de la Salud. El estudio para Burgos ya está realizado y ha encontrado las mejores felicitaciones en las Universidades norteamericanas.

Algunas de las fuentes que a continuación exponemos, vienen con la denominación un tanto prosaica de su localización. Los resultados están referidos en su mayoría al análisis químico.

—Fuente del Pilar en Alfar de Cadenillas. Calificada «agua potable sanitariamente aceptable» con un 18,6 de miligramos de nitratos por litro y 0,27 de fluoruros.

—Fuente del Sobrado, en la Plaza del Sobrado en Huerta del Rey. Calificada de «agua sanitariamente permisible», contiene, según estos análisis 40,7 de miligramos por litro de nitratos y 0,39 de fluoruros.

—Fuente Bermeja, agua potable; los resultados apenas indican contenidos en nitratos y en fluoruros un nivel aceptable.

—Fuente de la Nogaleja, en los parralillos, Calificada de «agua sanitariamente tolerable», con un contenido de 26,1 de miligramos de nitratos por litro y 0,42 de fluoruros.

—Fuente de «La vuelta de los coches», localizada en el barrio de Sesa. Este agua está declarada no potable desde Junio de 1982. La toma realizada da un contenido en nitratos de 46,0 de miligramos por litro.

—Fuente de las Veguillas, en el paseo de la Quinta junto al ferrocarril. Agua potable para el consumo humano, con unos índices de 29,4 en nitratos y 0,34 en fluoruros.

—Fuente del Parral. Agua también potable con unos contenidos de 0,39, 41 y 0,38 de miligramos por litro de amoníaco, nitratos y fluoruros respectivamente.

—Fuente de las Pastizas, entre Fuentecillas y Yagüe, calificada de agua potable. En la muestra analizada daba, 22 miligramos por litro en contenido de nitratos y 0,75 en fluoruros.

—Fuente de San Martín, en la Barriada de Yagüe camino de Villalón, calificada de potable con indicios de nitritos, 28 miligramos por litro de nitratos y de 0,80 de contenido en fluoruros.

—Fuente del camino del polvorín frente al Sanatorio F. Bermeja, calificada de agua potable dio en las muestras unos contenidos en nitratos de 41,3 miligramos por litro y de 0,60 de fluoruros.

—Fuente las Quemadas, entre la urbanización y el restaurante, no es apta para el consumo, según BOE de 29 de Junio de 1982.

—Fuente de Montecarlo, junto al club, en la carretera de Cortes, está calificada como agua sanitariamente tolerable dando de miligramos por litro, en nitratos, 44 y pequeños índices de fluoruros.

—Fuente de la calle de Cortes, agua sanitariamente tolerable, con pequeños índices de fluoruros y de 44 miligramos por litro de nitratos.

—Fuente de Villafría, calificada de no potable.

—Fuente de Villímar, tampoco es potable para el consumo humano.

—Fuente del camino de Cortes en las traseras de la residencia jubilados, calificada también de no potable.

—Fuente del Cordón, en la plaza de Calvo Sotelo está calificada químicamente de santitariamente permisible con un contenido en amoníaco de 0,28, 3,5 en nitratos, 58 en cloruros.

—Fuente del Palomarejo, camino del cementerio, está calificada de no potable.

—Fuente de las Corazas, agua sanitariamente tolerable, con 22 miligramos por litro de cloruros y 0,5 de nitratos.

—Fuente Mífer, en la carretera de Arcos calificada químicamente de no potable.

—Fuente del Cardenal, potable con un PH de 7,38, 0,07 de turbidez, 7,30 de conductividad, 45,60 miligramos por litro de nitratos y 23,07 de cloruros.

—Fuente del Castaño, calificada de sanitariamente tolerable, se encuentra en Fuentes Blancas, contiene 29 miligramos por litro de nitratos y 15 de cloruros.

—Fuente de San Zoles, junto a tapia de la ermita de San Zoles, no potable.

—Fuente del Balconcillo, en el Paseo de los Pisones, no potable.

—Fuente de la Piluca en la calle Diego Polo, no potable.

—Fuente de la Paciencia, en la carretera de Arcos, no potable.

—Fuente de la Teja, en Fuentes Blancas, potable; contiene una proporción de 30 miligramos por litro de nitratos y 15 de cloruros.

—Fuente de la Salud, en el Parque de Fuentes Blancas, potable con mínimos índices de nitratos y cloruros.

—Fuente del Vertedero, trescientos metros antes de Cardeñadijo, está calificada como agua sanitariamente tolerable, presenta una proporción de 44,3 de miligramos por litro de nitratos y 9,6 de cloruros.

—Fuente de la Pesquera, entrada a Cortes a la derecha, no potable.

—Fuente del Corneta, en San Pedro de Cardeña (Vía Ronda), no potable.

—Fuente del Prior, sanitariamente tolerable, presentó en las msestras un índice de 51 miligramos por litro de nitratos y 47 de cloruros.

"NOCHES ESTELARES"
DEL
GRAN TEATRO
¡¡MAÑANA, VIERNES!!
11 NOCHE
SU CITA CON...
El más grande genio de la historia del Cine:
CHARLES CHAPLIN
en la película que Vd. ansiaba volver a ver.

Charles Chaplin
CANDILEJAS

Una historia bellísima, conmovedora y trágica de un viejo clown. Escrita, dirigida e interpretada por el propio
CHARLES CHAPLIN
Doblada al español.
(Autorizada para todos los públicos)
PRECIO UNICO ESPECIALISIMO:
BUTACA
100 PESETAS

ESCUELA UNIVERSITARIA DE ARQUITECTURA TECNICA DE BURGOS

Hasta el día 14 de los corrientes, se podrá acudir al concurso de méritos para la provisión de una vacante de Profesor Contratado, con titulación de Licenciado, para la cátedra del Grupo IV «Geometría Descriptiva y Topografía y Replanteos».

Los interesados podrán presentar su instancia en los Colegios Oficiales de Arquitectos Superiores, Ingenieros Industriales y de Ingenieros de Caminos, así como en la Secretaría del Centro, haciendo constar su «curriculum vitae», acompañando certificación en la que conste las calificaciones obtenidas en su carrera y demás documentos justificativos de los méritos que aleguen.

Es condición imprescindible, el no necesitar de compatibilidad y disponer de un horario de mañana y tarde.

La dirección del Centro: Avda. General Vigón, s/n. Teléfono 22 11 02.

Burgos, 5 de Octubre de 1983

CONFEDERACION DE ORGANIZACIONES EMPRESARIALES DE CASTILLA Y LEON
(CECALE)

SECRETARIO GENERAL

— Titulación superior, preferible Derecho, Económicas, Icade, etc.

— Dedicación exclusiva.

— Residencia en Valladolid.

— Experiencia demostrable en puestos de responsabilidad empresarial.

Las condiciones económicas, negociables, se sitúan en torno a 2.500.000 pesetas anuales.

Interesados, enviar «curriculum» y datos de referencia a CECALE, calle Independencia, 4 4.º LEON

(Ref. Secretario General) antes del día 18 de Octubre.

SEAT Automoba

AUDI-100
coche del año
en Europa.

GOLF
líder de ventas
en Europa.

Y TODA LA GAMA DE MODELOS
Audi-Volkswagen
están a su disposición
¡¡PRUEBELOS!!

Red Seat. La garantía más fuerte.

SEAT Audi VW

M.C.D. 2018

ACTIVIDADES POLITICAS Y SINDICALES

NOTA DE «USO»

Con ruego de publicación recibimos la siguiente nota:

La Unión Sindical Obrera (USO), reinicia las escuelas sindicales para la formación de delegados.

«El Secretariado de Formación de la Unión Sindical Obrera (USO) ha convocado a todos los Delegados de Personal y miembros de Comités de Empresa para participar en la Escuela Sindical hoy día 6 de Octubre. Se reinician así en la USO de Burgos las Escuelas Sindicales para la formación de delegados dentro del programa de formación que esta Central Sindical lleva a cabo a todos los niveles.

La formación de delegados busca la máxima participación de los miembros de comités de empresa y delegados de personal y dotarles de la formación necesaria para que respondan a las expectativas que sus compañeros han puesto en ellos al elegirles como representantes. Los temas a tratar en las Escuelas Sindicales serán todos los que hagan referencia al desarrollo de su responsabiildad como representante de los trabajadores en la empresa.

En esta primera Escuela Sindical del curso 83-84 se desarrollarán dos importantes temas como son la negociación colectiva y la Ley de las 40 horas.

La convocatoria a los delegados está hecha a cargo de las horas sindicales que establece el Estatuto de los Trabajadores. Tendrá lugar en la sede de la Unión Sindical Obrera en la calle San Juan, 3,primero, empezando a las 10 de la mañana».

NOTA DE LAS MUJERES DE «CC. OO.»

«Ante la despenalización parcial del aborto, la Secretaría de la Mujer de CC. OO., nos reafirmamos una vez más en la necesidad de una ley de aborto que cubra hoy las necesidades de la mujer, que sea libre y gratuito a cargo de la Seguridad Social. Con esta despenalización que propone el Gobierno apenas cubre el 3 por ciento de las mujeres que hoy abortan y condena al resto a seguir haciéndolo clandestinamente en condiciones infrahumanas exponiendo sus vidas o en el mejor de los casos marchando a Londres o Amsterdam.

También queremos manifestar nuestra repulsa por la detención y el trato recibido por las compañeras que se manifestaban a favor del derecho al aborto, ante el Congreso de Diputados».

ENCIERRO DE «P. N. N.»

En la mañana de ayer, entre la una y media y las tres y media de la tarde, seis profesores no numerarios, en representación de sus compañeros, se encerraron en las dependencias de la Dirección provincial de Educación y Ciencia, siendo desalojados por la Policía a requerimiento del director provincial; desalojo que se hizo sin incidentes. Posteriormente sobre las cinco de la tarde, los PNN volvieron a encerrarse y a las siete de la tarde, volvieron a ser desalojados.

Los profesores no numerarios han hecho público un comunicado en el que nuevamente reivindican «no más discriminaciones, contrato de Octubre a Septiempre para todo el colectivo y no por períodos inferiores y no más de 40 alumnos por clase, puesto que ello es ilegal» Hacen un llamamiento a la solidaridad por «tantas irregularidades en la enseñanza».

NOTA DE «CC. OO.»

Con ruego de publicación, recibimos la siguiente nota:

«Con el fin de discutir el Plan Trienal del Gobierno, los intentos de negociación por parte de CC. OO., así como las decisiones del Consejo Federal del mes de Septiembre, mañana, viernes, a las diez de la mañana en el salón de actos de la AISS, se celebrará una asamblea de delegados.

Con ésta asamblea se pretende abrir un amplio debate ante los trabajadores burgaleses, sobre la situación socio-laboral en la actualidad y las posibilidades existentes de llegar a un acuerdo global co nel Gobierno y las organizaciones patronales, y por lo tanto la forma de abordar la negociación colectiva próxima.

A la asamblea asistirá el secretario confederal de Acción Sindical, Agustín Moreno, que ha participado en las reuniones con el Gobierno, sobre el plan económico trienal, por parte de CC. OO. Como es habitual, esta asamblea está abierta a todos los delegados no pertenecientes a Comisiones Obreras»

ASAMBLEA DE AUXILIARES DE CLINICA

Las Auxiliares de Clínica de la Residencia Sanitaria «General Yagüe», reunidas en asamblea, han hecho pública la siguiente nota:

«En los años 60 ante la escasez de personal titulado y las demás crecientes de asistencia en el campo de la enfermería, se crea el puesto de Auxiliar de Clínica sin ninguna cualificación, dichos profesional s van asumiendo, porque la práctica se lo impone,, funciones de atención directa al enfermo, colaborando en el equipo de enfermería

A pesar de esta situación real la Administración no se ha preocupado de facilitar formación a este colectivo (que consta de 90.000 trabajadores) tanto a nivel de formación continuada en los Centros Hospitalarios como de un plan de estudios acorde con las necesidades que el puesto está requiriendo.

En estos últimos diez años debido a la situación del país (evolución de la Enseñanza, aumento del paro, situación de la Sanidad), han entrado a trabajar como Auxiliares de Clínica, personas con un nivel de formación más amplio.

Para acabar con esta situación de injusticia pedimos:

—Reconocimiento automático del título de Formación Profesional de Primer Grado en la rama sanitaria. Esto sería cumplimentado con Cursos de Formación continuada, dentro de las horas de trabajo donde se impartirán enseñanzas en torno a temas sanitarios básicos y aplicados al trabajo concreto que se realiza

—La apertura inmediata de negociaciones con los sindicatos acerca de las condiciones necesarias para hacer efectivo tal reconocimiento»

Por su parte la Federación de Sanidad de USO se solidariza con la petición de las Auxiliares de Clínica.

†

EL SEÑOR

DON ANTONINO AROZAMENA REVUELTA

(JEFE ADMINISTRATIVO DE CONSTRUCTORA INDUSTRIAL BURGOS, S. A.)

Falleció en el día de ayer, a los 49 años de edad, después de recibir los Santos Sacramentos y la Bendición de Su Santidad.

Q. E. P. D.

Su apenada esposa: D.ª Ana María García García; hijos: Antonino y Eduardo; padres: Dionisio y Juliana; hermana: María del Carmen; padres políticos: Ramón García y Agueda García; hermanos políticos: Faustino Castanera, Carlota y Pedro Ramón García y Fernando Cipitria; tíos, sobrinos, primos y demás familia

RUEGAN ORACIONES POR EL ETERNO DESCANSO DE SU ALMA

Las honras fúnebres y funeral, se celebrarán HOY, JUEVES, a las CINCO Y MEDIA, en la iglesia parroquial de Tanos (Santander), seguidamente la inhumación del finado en el cementerio de dicha localidad.

VIVIA: C/. Vitoria, número 141.

CAPILLA ARDIENTE: Capillas de Funeraria «San José».

Burgos, 6 de Octubre de 1983.

CURSO DE INICIACION AL BALLET EN EL ATENEO "LOS OTROS"

El Ateneo Popular está ultimando el Programa de Actividades para el Curso 1983-84. Dentro del mismo, y en el área dedicada a creatividad y animación socio-cultural, organizará varios cursos básicos.

En este caso especial, las actividades que se refieren a la pasión por la danza y la afición al «ballet» clásico y moderno, tan extendida en los ambientes juveniles.

El pasado año se llevó a cabo un Curso piloto de «Iniciación al ballet» y este año se continuará de una manera más provechosa par todos, gracias a la experiencia adquirida. Va dirigido a niños y niñas de dades entre los 5 a los 10 años, y entre los 11 a los 15 años, siendo unas jóvenes profesoras, pertenecientes al Ateneo, quienes lo guiarán

Para informarse del mismo y realizar la oportuna inscripción, se celebrará una reunión en el Ateneo Popular «Los Otros», a las 11 de la mañana, el día 9 de Octubre, invitándose especialmente a cuantas personas residen en el Barrio Gamonal-Capiscol

Próximamente se anunciarán las fechas de comienzo de sucesivos cursos dedicados al aprendizaje de guitarra, expresión corporal y mimo Así como las futuras conferencias, celebración del cincuentenario del Ateneo Popular Burgalés, exposiciones y otras actividades socio-culturales.

†

EL SEÑOR

DON ANTONINO AROZAMENA REVUELTA

(JEFE ADMINISTRATIVO DE CONSTRUCTORA INDUSTRIAL BURGOS, S. A.)

Falleció en el día de ayer, a los 49 años de edad, confortado con los Santos Sacramentos y la Bendición de Su Santidad.

Q. E. P. D.

LA EMPRESA «CONSTRUCTORA INDUSTRIAL BURGOS, S. A.» DIRECCION, EMPLEADOS Y PERSONAL

RUEGAN una oración por el eterno descanso de su alma, y la asistencia a la misa que se celebrará el LUNES, día 10, a la UNA del mediodía, en la iglesia parroquial de SAN LORENZO, favores por los que quedarán muy agradecidos.

CAPILLA VELATORIA: Capillas de Funeraria «San José».

Burgos, 6 de Octubre de 1983.

UNION ELECTRICA-FENOSA, S. A.

Emisión de Obligaciones de 29 de Marzo de 1983.

SEGUNDO Y ULTIMO TRAMO DE LA EMISION

Como continuación al anuncio de la Emisión de Obligaciones publicado en el «B. O. E.» el día 30 de Marzo de 1983, y no habiéndose producido variaciones significativas en el folleto de Emisión, se comunica que por la Dirección General de Política Financiera del Ministerio de Economía y Hacienda, se ha autorizado la puesta en circulación en régimen de suscripción abierta de las Obligaciones números 184.001 al 400.000, ambos inclusive, por un importe de 10.800 millones de pesetas

El plazo de suscripción abierta se inicia el 30 de Septiembre y concluirá el 25 de Octubre de 1983, inclusive, verificándose en su caso, la liquidación y el prorrateo antes del día 18 de Noviembre de 1983.

Entidades donde puede efectuarse la suscripción: Bancos Hispano Americano, Pastor, Central, Bilbao, Español de Crédito, Banca March, Banco de Santander, Urquijo, Vizcaya, Herrero, Caja Postal de Ahorros, Caja de Ahorros y Monte de Piedad de Madrid y Confederación Española de Cajas de Ahorros.

Madrid, 3 de Octubre de 1983. — EL SECRETARIO DEL CONSEJO DE ADMINISTRACION.

M.C.D. 2018

LA IDEA NO HA SIDO ESTUDIADA

PARTE DEL PALACIO DE LA ISLA PUEDE SER UTIL A ALGUNOS SERVICIOS MUNICIPALES

El Colegio de Arquitectos debe completar la documentación de sus alegaciones al Plan Urbano

El Ayuntamiento no ha estudiado el tema del destino al Palacio de la Isla, hasta que se sustancie el contencioso planteado con la Junta de Castilla y León, aunque sí está dispuesto con la Diputación Provincial a seguir todos los trámites legales que correspondan para recuperar este inmueble, nos indicó ayer el alcalde de la ciudad señor Peña San Martín.

Una idea de la Alcaldía que debe salir de un acuerdo posterior con la Diputación Provincial sería el traslado de algunos servicios municipales al Palacio para ocupar parcialmente este edificio. Se nos ha advertido que se trata de un mero comentario al examinar hipotéticamente los posibles destinos. Las condiciones que reúna el Palacio para hacer un traslado de uso inmediato son óptimas para ese fin, pero en este momento, se nos na insistido en que lo más importante es resolver la situación que se presenta ante la postura que ha adoptado el presidente de la Junta de Castilla y León de seguir utilizando el inmueble para algunos organismos territoriales dependientes del ente ejecutivo de Comunidad Autónoma.

LOS CRITERIOS A SEGUIR SOBRE EL ESTUDIO DE LAS ALEGACIONES AL PLAN URBANO

Hemos consultado en fuentes municipales sobre los criterios que ha de seguir el Consejo Municipal de Desarrollo Urbano y Fomento de la Construcción respecto a las alegaciones presentadas sobre el Plan de Desarrollo encomendado al Grupo «Delta Sur».

Tras la primera reunión celebrada, es criterios de la presidencia que se celebren no sólo las reuniones habituales de los lunes, sino otras para tratar de acelerar los trabajos. Para ello se contará con informes de los servicios técnicos del Concejo y otros del grupo de expertos urbanistas, una vez clasificadas las alegaciones hasta concluir definitivamente el trabajo.

No obstante, se considera que una de las más importantes alegaciones que se han transmitido son las presentadas por el Colegio Oficial de Arquitectos, a cuya institución se le ha pedido que complete la documentación para poder estudiar las consideraciones que se hacen a este estúdio.

Se ha fijado un plazo de tiempo para que lo haga, pues de lo contrario, por insuficiencia documental, no se tendrían en cuenta, se advierte en el escrito que la Alcaldía ha enviado a la presidencia de la citada entidad profesional.

Después del análisis de las alegaciones y las resoluciones que corresponda, habrá otras reuniones de carácter monográfico para que, a la vista de como quede el estudio, se pueda conocer qué es lo que realmente permite hacer el Plan sobre actuaciones urbanísticas. Luego se programarían otras con representaciones cualificadas de la ciudad en materia urbanística y de la construcción a fin de agotar todas las posibilidades que permitan mejorar lo que ahora se estudie. «El Ayuntamiento tiene el criterio de que lo que se aprueba sea un Plan viable y realizable para Burgos», nos ha dicho el alcalde señor Peña San Martín.

SE ESTUDIAN NORMAS SOBRE ALIMENTOS Y ESTABLECIMIENTOS DE ALIMENTACION

Según las referencias que nos llegan, la Comisión de Sanidad y Asistencia Social está elaborando un texto de ordenanza o normas sobre venta de alimentos y establecimientos de alimentación, cuyo proyecto está siendo tratado con representaciones empresariales burgalesas.

En determinados medios de la ciudad relacionados con la actividad comercial de la alimentación se considera que el texto de las normas habrán de modificarse a las disposiciones vigentes, toda vez puede haber algunos aspectos que «colisionen con otras disposiciones más de rango superior como el Código Alimentario», se nos ha comentado.

Se trata de una primera fase de redacción de un estudio que regule las condiciones de venta de determinados productos alimenticios y condiciones de los establecimientos donde se lleve a cabo esta actividad. El trabajo consta de cincuenta y tres páginas.

RECEPCION EN EL MONASTERIO DE SAN JUAN

El domingo próximo, a las dos de la tarde, en el antiguo Monasterio de San Juan, el Ayuntamiento ofrecerá una recepción a los participantes en el Simposio sobre Pediatría que organizará estos días en nuestra ciudad la Sociedad Castellano-Astur-Leonesa de dicha especialidad.

Representaciones de la Corporación Municipal presidirán el acto.

ENTRARON EN VIGOR LAS TARIFAS DE LOS AUTOTAXIS

Al ser aprobadas por la Junta Regional de Precios de Castilla y León han entrado ya en vigor las nuevas tarifas de los autotaxis de nuestra ciudad, solicitadas por la Asociación ABUTAXI integrada en la Federación Provincial de Asociaciones Empresariales de Burgos.

El Ayuntamiento de la ciudad ya vio las tarifas en sesión plenaria y se aprobaron, por lo que superados todos los trámites y adaptados los taxímetros, entran en vigor las tarifas.

NOTIFICACION DE BELLAS ARTES AL ALCALDE DE BURGOS

El alcalde-presidente del Excmo. Ayuntamiento de Burgos ha recibido el siguiente escrito del director general de Bellas Artes y Archivos, del Ministerio de Cultura, fechado en Madrid el pasado 26 de Septiembre:

«Ilmo. Sr.:

Ante la información recibida de la Comisión provincial del Patrimonio Histórico-Artístico, sobre el estado de las obras de rehabilitación de la Casa del Cordón, que fueron suspendidas en su día.

Esta Dirección general, haciendo uso de la competencia que le está atribuida en la legislación vigente, ha resuelto levantar la paralización de las obras de referencia.

Lo que comunico a V. I. para su conocimiento y efectos.

Dios guarde a V. I.

El director general, firmado y rubricado».

El escrito lleva la misma fecha del telegrama que el director general de Bellas Artes cursó al alcalde de Burgos, sobre el mismo asunto.

Con la oposición del PSOE

APROBADO EL PROGRAMA DE LA OTOÑADA CULTURAL «P. FLOREZ»

Se otorga licencia a Hacienda para cerramiento del nuevo edificio

Sesión de la Comisión Municipal Permanente

En la tarde de ayer celebró sesión la Comisión Municipal Permanente bajo la presidencia del alcalde señor Peña San Martín y con asistencia de los tenientes de alcalde señores Codón Herrera, Muñoz Guillén, Del Diego Simón, Hervás Lara, Martínez Abascal, Moneo Rodríguez, Rubio Marcos, Tejero de la Cuesta y De la Cámara Arranz; interventor señor Vilda García y el oficial mayor letrado señor Casado Senovilla, que actuaba de secretario.

Se adoptaron los siguientes acuerdos:

ENSEÑANZA Y CULTURA

Aprobar —con el voto en contra del PSOE— la celebración de la IV Otoñada Cultural según programa propuesto por la Comisión de Enseñanza y Cultura y bajo la denominación de «Padre Flórez».

Aprobar el presupuesto de gastos de la Escuela de Dulzaina, para el curso 1983-84, que asciende a la cantidad de 1.687.000 pesetas.

Aprobar la certificación número 1 de las obras de reforma de cuartos de aseo del Colegio «Marceliano Santa María», que importa 1.647.733 pesetas, a favor de la empresa «Cacivsa».

HACIENDA

Practicar nueva liquidación en concepto de contribuciones especiales por obras de urbanización en el Parque de las Avenidas, relativa a un local sito en el número 87 bis de la avenida del Cid.

Conceder, en los términos que se indican en los respectivos dictámenes el fraccionamiento que se solicita de pago de cuotas de contribuciones especiales por obras de urbanización de la calle Belorado

OBRAS

Conceder diversas licencias de obras particulares con sujeción a los planos presentados y a las condiciones fijadas por la Comisión de Obras, sin perjuicio del derecho de terceros y del de propiedad, entre ellas:

A don Antonio Castro Villaverde; obras de conservación de un local en calle Concepción número 8.

A don Honorio Ruiz Ibeas; reforma de una vivienda unifamiliar en calle Mayor, número 24 del Barrio de Cótar.

A los señores Mata Bohigas y Mata Villanueva; aprobación de los planos presentados en 15 y 29 del mes de Marzo del presente año, que modifican el proyecto de construcción de un edificio entre las calles Cartuja y Nueva Apertura, que fue aprobado por la Comisión Permanente en 18 de Noviembre de 1981 (voto en contra del PSOE).

A la Caja de Ahorros Municipal; aprobación de planos reformados referentes al salón de actos construido en los sótanos del edificio sito en avenida General Vigón.

A «Arranz Acinas Constructora Social, S. A.»; aprobación del proyecto de ejecución presentado para la construcción un edificio en el número 2 de la calle San Julián, con las modificaciones que se introducen en el mismo al proyecto básico que sirvió de base a la concesión de licencia por la Permanente de 20 de Octubre de 1982.

Desestimar el recurso que presenta doña Catalina Lázaro García sobre denegación de licencia de obras de reforma de un local en la calle Vitoria, parcela número 25 del polígono de los antiguos cuarteles.

Desestimar el recurso de reposición que presenta don Félix Cantero Rincón, sobre denegación de licencia para construir un pabellón en el número 10 de la calle Emperador.

Aprobar el proyecto municipal para la reforma de un local en la plaza de San Bruno, núm. 2, a fin de destinarlo provisionalmente a Centro Cultural de Gamonal-Capiscol. Tiene un presupuesto de contrata de 3.948.729 pesetas. Acuérdase continuar el trámite hasta la contratación de las obras por el sistema legalmente procedente.

Aprobar el acta de precios contradictorios número 1 por las obras de construcción de la Casa de Cultura de Gamonal, suscritos en su día por la dirección técnica y la representación de «Ferrovial, S. A.», y, asimismo, aprobar y pagar a «Ferrovial, S. A.», la certificación número 3, por obras de construcción de dicha Casa de Cultura, que tiene un importe de 3.245.833 pesetas.

TRAFICO

Aprobar y pagar la certificación número 4, correspondiente al mes de Julio pasado, que importa 1.292.526 pesetas a favor de «Pinturas Farré» referente a la señalización horizontal en la vía pública.

SERVICIO M. DE LA ESTACION DE AUTOBUSES

Aprobar la certificación número 4 de las obras de reforma de las instalaciones de la Estación de Autobuses, a favor de la empresa «Cubiertas y Mzov, S. A.», por importe de pesetas 6.553.683 y aprobar y abonar las correspondientes minutas de honorarios de dirección de dichas obras que ascienden a 194.644 pesetas, según el detalle que se especifica, al arquitecto don Gonzalo Olano Moliner y a los aparejadores don Juan A. Cilleruelo Herra y don Gerardo González Rincón.

DE URGENCIA

Fuera del «orden del día» y previa declaración de urgencia la Comisión Municipal Permanente acordó conceder licencia a la Delegación provincial de Hacienda para el cerramiento del nuevo edificio, con determinadas condiciones y modificaciones, a las que se sujeta la autorización de la obra.

PROTOCOLO

Se acordó felicitar a don Agustín Ariznavarreta Alonso, subcomisario del Cuerpo Superior de Policía y jefe de la Brigada de Información de la Comisaría de Burgos por haberle sido otorgada e impuesta la Cruz al Mérito Policial con distintivo rojo en reconocimiento a sus méritos y servicios.

En el capítulo de condolencias, la Permanente acordó hacer constar en acta el sentimiento corporativo por la muerte de doña Aurea Cardero García, inspectora municipal farmacéutica y por el óbito del notable músico y compositor burgalés don Estévez Vélez Camarero, director jubilado de la Academia y Banda Municipal de Música de Santander.

Finalmente hízose constar, asimismo, la condolencia del Ayuntamiento de Burgos por la defunción del jefe de Protocolo de la Casa Real, Excmo. Sr. D. José María Allendesalazar y Travesedo, Conde de Montefuerte, Marqués de Santa Cristina y Grande de España.

hoy
inauguración
peletería
Milton
Avda. Reyes Católicos, 16

M.C.D. 2018

CURSO DE INTRODUCCION A LA SALUD PUBLICA

La profesora Presser habló sobre la epidemiología

Prosigue el Curso de introducción a la Salud Pública Ayer, la profesora Ernestina Presser pronunció una ponencia sobre «Principales problemas epidemiológicos en el Mundo actual y en el Estado español» Definió la epidemiología como la ciencia que se ocupa de los aspectos que afectan a la salud de la comunidad, cualquiera que sea su etiología.

El método epidemiológico se basa en el método científico y tiene una fase descriptiva en que se estudian los datos de tiempo, lugar, personas, etc., y una fase analítica que utiliza el método comparativo o el método experimental.

Existe siempre una triada epidemiológica formada por el agente casual, el huésped y el medio ambiente.

A continuación analizó la evolución de la epidemia por intoxicación de aceite de colza, demostrando cómo la aplicación correcta del método epidemiológico permite descubrir las causas y la aplicación rápida de medidas adecuadas.

La epidemiología y la clínica nunca se contradicen sino, por el contrario, se entrelazan, y ayudan mutuamente, actuando la primera a nivel de las causas y la segunda a nivel de los mecanismos, que en definitiva nos van a dar como resultado la salud o la enfermedad.

Por último, describió la importancia de la epidemiología en las enfermedades infecciosos, que es de todos conocida, y cómo actualmente está cobrando interés creciente en la prevención de las enfermedades crónicas, como el cáncer, enfermedades cardio-vasculares, etc.

Para hoy, está prevista la disertación de la profesora Rosario López Quintana, quien hablará sobre el tema «La Administración y el sistema de salud».

Mañana se inaugura una gran exposición de bronces de artistas de talla nacional

En la sala de la Plaza de España, de la Caja del Círculo

Una muestra de excepcional categoría escultórica se inaugurará mañana, viernes, en la sala de exposiciones de la Caja de Ahorros del Círculo Católico, en la Plaza de España.

Se trata de una exposición colectiva con obras en bronce de gran categoría como la tienen los autores. Son los siguientes:

Francisco Barón, Venancio Blanco, Martín Chirino, Teresa Eguibar, Pedro Elorriaga, Oscar Estruga, Lorenzo Frechilla, Amadeo Gabino, Giraldo, Carlos Ibarra, Carlos G. Muela, Ramón Muriedas, Hortensia Núñez, José Luis Pequeño, José Luis Sánchez, Pablo Serrano, Antonio Oteiza y Jesús Vázquez Xuxo».

Toda una expresión escultórica del momento que atraerá la atención del público burgalés. Estará abierta hasta el día 21. Las horas son de siete y media a nueve y media y los sábados de siete a nueve y domingos y festivos de doce ados.

CASI SEGURO

EL DIA 15, PLENO DE LAS CORTES DE CASTILLA Y LEON

Fraga se reunirá mañana con los parlamentarios regionales del Grupo Popular

Hoy, jueves se reúne en el Castillo de Fuensaldaña, la Mesa de las Cortes de Castilla y León para tratar del orden del día de la sesión plenaria del Parlamento regional, probablemente el sábado día 15 de Octubre, bajo la presidencia de don Dionisio Llamazares.

Es la primera reunión que tendrá lugar con carácter plenario tras las sesiones que se celebraron antes del período de vacaciones.

REUNION DE PARLAMENTARIOS REGIONALES DEL GRUPO POPULAR

Mañana, viernes, en Madrid, celebrará una reunión el grupo parlamentario de Castilla y León en la región castellano - leonesa. Se hará un repaso general sobre estrategia política en la región y otros temas de interés para la coalición.

Manuel Fraga Iribarne ha anunciado su presencia en la importante reunión.

OPOSICIONES A NOTARIAS EN NUESTRA CIUDAD

Siguen celebrándose en nuestra ciudad los exámenes-oposición para cubrir plazas vacantes en diversas provincias.

Entre los convocados para la jornada de ayer ha aprobado en el primer llamamiento el opositor número 799, don José Luis Fernández Alvarez.

Para hoy, a las cuatro de la tarde han sido convocados del número 2 al 20 (segundo llamamiento).

Información militar

DESTINOS. — Al capitán de Artillería don José Andrés Martín, del CIR número 16, al Parque de Artillería de Burgos, y al capitán del mismo Arma, don José Arbizu San Emeterio, del Regimiento de Artillería de Campaña número 63 al Cuartel general de la Brigada de Artillería para C. de E. (Burgos).

Lea siempre

Diario de Burgos

BURGOS
es
cosa
nuestra

ESTE DIESEL VUELA.

5

Un Diesel distinto a los demás. Con su motor de 1.900 cc. y 65 CV., es capaz de ponerse en pocos segundos a 156 km/h. Con un consumo de sólo 4,5 litros a 90 km/h. Un Diesel silencioso, lleno de lujo y confort.

4'5 L

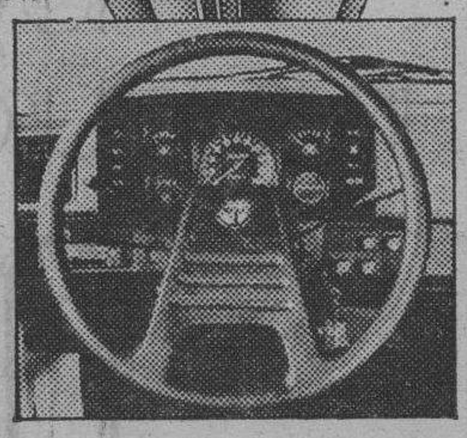

Con cajas de cambio de 4 ó 5 velocidades. Servodirección en el EXD. Así son los Talbot Horizon Diesel. Coches para los que quieren despegarse de los demás.

GAMA TALBOT HORIZON
DIESEL Y GASOLINA

TALBOT HORIZON

Utilizamos sólo lubricantes CEPSA

PEUGEOT TALBOT *FUERZA DINAMICA*

M.C.D. 2018

CRONICA POLITICA

PARO Y CATECISMOS EN EL CONGRESO DE LOS DIPUTADOS

Madrid (Colpisa). — Ayer, en el Congreso de los diputados siguió el debate sobre el proyecto de ley de despenalización del aborto. Pero durante el turno de interpelaciones urgentes se produjeron tal vez los momentos más interesantes de la jornada parlamentaria. Dos diputados de la oposición —Lassuen y Soler Valero— intentaron, respectivamente, conocer el alto sentir de la Administración socialista sobre la verdadera situación económica y sobre la llamada «guerra de los catecismos». Miguel Boyer, ministro de Economía, despachó su compromiso con altivez no exenta de cierto malhumor. Maravall hizo frente al suyo con alguna destemplanza.

Lasuen había empezado atribuyendo a los socialistas, en materia económica, un «ingenuo voluntarismo que pone en peligro el futuro de España». Para el diputado aliancista, los proyectos gubernamentales relativos al alivio del paro están basados en la hipótesis de una recuperación económica internacional que puede no ser tan intensa como algunos prevén, o que incluso tal vez no pase de ser transitoria. Si esa recuperación deja de producirse tendremos en España, a la vuelta del año, 200.000 parados más.

Lasuen tenía un reproche que dirigirle a Boyer; hace pocos meses había planteado consideraciones relacionadas con la mejora del comercio exterior y otros remedios antiparo que fueron desechadas por el ministro como «curiosidades teóricas». A juicio del diputado de la oposición estamos peor que estábamos hace escaso tiempo, con una devaluación ya realizada y que se ha revelado inútil para incrementar las exportaciones al ritmo previsto.

Acabó con una invitación mortificante. «Si no saben ustedes como mejorar la situación, digánnoslo y les ayudaremos».

Boyer saltó a la yugular: «La mayor ayuda que se podría esperar de ustedes es que no den una versión distorsionada de la realidad».

A partir de ese instante pudimos asistir al despliegue ministerial de un abanico de situaciones halagadoras y optimistas. La tasa de paro no ha crecido, sino que se mantiene estabilizada, lo cual es sólo el primer paso para la reducción del desempleo en los próximos meses y años. La balanza comercial ha mejorado en 800.000 millones de dólares, a los que será preciso añadir otros 200 millones por cuenta corriente.

La tasa de inflación ha decrecido. Y Boyer terminaba con esta exhortación: «Reconozcan ustedes que las cosas van bien y está mejorando la situación».

Pero Lausen no se convencía. Pedía, en cambio, que los rectores de la economía española convenzan, si pueden, a los analistas de coyuntura. El no aumento de la tasa de paro fue presentado por el diputado del grupo popular como un espejismo estadístico. El hecho de que la tasa no haya variado no hará feliz a los 300.000 parados nuevos. Además, no hay un plan macroeconómico, y recurrir a la reducción de precios como medida relanzadora no basta.

Boyer mantuvo su defensa. No hay más parados. Los desastres preconizados por la oposición no se han verificado por ahora.

Inmediatamente después, y sin más debate, se entró en la interpelación sobre los catecismos. Maravall, frente a Soler Valero, dijo algo que delinea el punto de vista oficial sobre el conflicto. Un conflicto Iglesia-Gobierno que el diputado de la oposición ve así: «Yo no te autorizo pero tampoco te descalifico, tú sigue adelante que yo haré la vista gorda».

Y el punto de vista oficial es éste, en boca de Maravall: «No a las exageraciones literarias. Ni Gobierno ni Iglesia aceptan la expresión «guerra de los catecismos». No proceder echar leña vana a un fuego que no existe. Ha habido un diálogo sobre cuestiones pedagógicas y sobre procedimiento legal. Simplemente.

LORENZO CONTRERAS

Fuente de Maestre pide que no se vayan los franciscanos

Badajoz (Efe). — El alcalde y el párroco de Fuente del Maestre (Badajoz) a la cabeza de una numerosa comisión de vecinos, han visitad al obispo de Badajoz, Antonio Montero, para pedirle que los frailes franciscanos no cierren la Casa que la Orden tiene en el pueblo desde hace 350 años.

Los comisionados entregaron al obispo escritos con miles de firmas pidiendo la permanencia de los frailes en el pueblo. Monseñor Montero ha prometido hacer lo posible para que las autoridades religiosas de la Orden mantengan a los religiosos en el pueblo.

Los gobernadores civiles de Castilla - León, se reunieron en Avila

Almorzaron con Demetrio Madrid

Avila (Logos). — En una prolongada reunión celebrada en la sala de Juntas del Gobierno Civil de Avila, los gobernadores civiles de todas las provincias de la región castellano-leonesa han tratado de diversas cuestiones relacionadas con temas de su competencia.

En presencia del subsecretario del Ministerio del Interior, señor San Juan de la Rosa y el director general de Política Interior, señor Linden, han sido evaluadas diversas cuestiones, entre las que cabe destacar, dentro del orden del día la problemática que se origina en los gobiernos civiles el estudio de la situación general de cada uno de estos organismos y matizar cuál va a ser el grado de actuación y el papel a jugar por los gobiernos civiles una vez que se ha puesto en marcha el aparato de la Comunidad castellano-leonesa, con el fin de mejorar todo tipo de actividades.

Asimismo ha sido objeto de debate el borrador de ley de reforma de la Administración periférica del Estado, la política a seguir en torno al fuego y los proyectos de ley de extranjería y protección civil.

Los asistentes a esta reunión almorzaron en el parador de turismo de la capital donde fueron recibidos por el presidente de la Junta de Castilla-León, don Demetrio Madrid, quien conversó animadamente con los gobernadores de la región, para posteriormente volver a quedar reunidos

Tasas académicas en las Escuelas Sociales

Madrid (Efe) — La matriculación en un curso completo de graduado social costará 14.000 pesetas, según un Real Decreto que publica hoy el BOE sobre tasas académicas en las Escuelas Sociales para el curso 1983-84.

Las tasas que regirán en las Escuelas Sociales son 14.000 pesetas curso completo y curso de acceso, y 2.400 pesetas cada asignatura suelta. Los alumnos que cursen los estudios en centros privados abonarán el 40 por ciento de las tasas en concepto de apertura de expediente académico y de prueba de evaluación.

Si vio «VALENTINA» no deje de ver
«1919 CRONICA DEL ALBA»

CINE GOYA

HOY, JUEVES
SENSACIONAL ESTRENO

EN SESIONES: 5,30, 7,45 y 10,30 noche.

MIGUEL MOLINA - CRISTINA MARSILLACH
WALTER VIDARTE - JOSE ANTONIO CORREA - EMMA SUAREZ - SATURNO CERRA - CONCHITA LEZA y MARISA DE LEZA
DIRECTOR DE FOTOGRAFIA JUAN A. RUIZ ANCHIA PRODUCIDA POR JAVIER MORO - CARLOS ESCOBEDO
PRODUCTOR ASOCIADO KAKTUS PRODUCCIONES CINEMATOGRAFICAS, S.A. DIRIGIDA POR ANTONIO J. BETANCOR
Una producción OFELIA FILMS, S.A. - CARLOS ESCOBEDO ALDAY

SELECCIONADA PARA EL FESTIVAL DE CINE DE VENECIA 1983

¡¡Por fin!!... llega la película esperada por todos... adolescentes y mayores.

AUTORIZADA PARA TODOS LOS PUBLICOS

VIVIENDAS TERMINADAS

(INMEDIATA ENTREGA)

DE LUJO, PERO NO MAS CARAS

- CALEFACCION (Con contador individual).
- COCINA (Amueblada).
- 3 Dormitorios, salón, cocina, 2 baños y plaza de garaje.

INFORMESE EN LA OBRA Y VERA
QUE LE DAMOS ALGO MAS
QUE UNA VIVIENDA

• • •

INMEJORABLE SITUACION

C/. LUIS ALBERDI, ESQUINA PEDRO ALFARO.

CONSTRUCCIONES SERRANO GONZALEZ

TELEFONO 209019

M.C.D. 2018

PLENOS DEL CONGRESO Y DEL SENADO

(Viene de primera página)

juez aplicará un artículo que destipifica tenazmente el aborto y que entra en contradicción con los siete anteriores en los que se cataloga como delito.

«Aquí parece que sólo vale el egoísmo de la madre y es baladí la defensa de la vida», dijo el diputado del Grupo Popular, siendo abucheado desde los escaños socialistas.

Ruiz Gallardón concluyó su intervención aludiendo a las últimas palabras del ministro de Justicia, en las que al defender el proyecto del Gobierno, había citado a San Agustín: «Nosotros pedimos que se consagre algo que dijo alguien mucho más importante que San Agustín, que se consagre el no matarás».

Las últimas palabras de Ruiz Gallardón fueron acogidas con fuertes aplausos de los diputados en pie del Grupo Popular, mientras se producían pateos en los escaños socialistas.

La réplica a Ruiz Gallardón fue protagonizada por el diputado socialista Antonio Sotillo, quien, también en un tono visiblemente exaltado, aseguró que detrás de una idea jurídica existe una idea política y que «después de lo oído a cargo del diputado Ruiz Gallardón, el voto socialista será doblemente favorable al proyecto del Gobierno».

«El aborto es un mal que debe ser evitado —dijo Sotillo— y nos encontramos frente a la derecha, que se opone a todos estos temas y que su única alternativa es la cárcel y la ley penal. Brillante alternativa —exclamó— en una sociedad democrática y en 1983».

Estas palabras de Sotillo despertaron grandes aplausos de sus compañeros socialistas, contrarrestados por los pateos del Grupo Popular, lo que llevó al presidente Peces-Barba a imponer orden y silencio en la Cámara.

Sotillos abogó por una mayor información sexual y planificación familiar para erradicar y evitar lo que a ninguna mujer le gusta y le place, que es abortar, concluyó el diputado socialista, entre aplausos de sus compañeros de escaño.

Hoy se reanudará la sesión para proceder a la votación pública y nominativa.

PREGUNTAS Y RESPUESTAS

Seis mil dos personas han sido excarceladas hasta la fecha, como consecuencia de la aplicación del Código Penal y de la Ley de Enjuiciamiento Criminal, ha afirmado esta tarde el ministro de Justicia, Fernando Ledesma ante el Pleno del Congreso.

Este dato fue facilitado por el ministro en respuesta a una pregunta del diputado del Grupo Popular, Paulino Montes de Oca, quien mostró el criterio contrario de su Grupo respecto a esta reforma.

El ministro dijo que hablar de la inseguridad producida por su aplicación resulta siempre demagógico.

El diputado Montesinos, del Grupo Popular, renunció a formular una pregunta sobre medidas del Ejecutivo para esclarecer las relaciones del Gobierno de Nicaragua con ETA, al no estar presente en el hemiciclo el presidente del Gobierno.

El ministro de Agricultura, Carlos Romero, manifestó no coincidir con las palabras pronunciadas hace algunos días por el embajador de Francia en España sobre el veto francés al documento agrícola preparado por la Comisión de la Comunidad Económica Europea.

El ministro de Asuntos Exteriores, Fernando Morán, anunció el envío ayer a la Cámara, del acuerdo de pesca con el Reino de Marruecos.

Morán respondió con un «no» rotundo a una pregunta del Grupo Popular sobre si podía fijar fecha para el establecimiento de relaciones entre España e Israel.

El ministro de Educación, José María Maravall, ha resaltado la actitud de diálogo entre la Iglesia y el Ejecutivo y ha descartado la existencia de una «guerra» sobre los catecismos escolares.

En respuesta a una interpelación del diputado del Grupo Popular Francisco Soler sobre esta cuestión, Maravall afirmó que «si todos respetamos la dignidad de la Iglesia y la dignidad del Estado democrático no habrá «guerra» de catecismos».

Dijo también Maravall que no ha habido ni habrá discusión entre Iglesia y Estado sobre asuntos doctrinales o de índole moral, aunque dijo que sí ha habido diálogo sobre cuestiones pedagógicas, así como sobre el procedimiento de la utilización de los textos en la escuela.

José Ramón Lasuen planteó al ministro de Hacienda la necesidad de un cambio de orientación en la política económica del Gobierno, encaminada a aumentar las exportaciones y disminuir las importaciones como única posibilidad para corregir los desequilibrios en la balanza de pagos y frenar el avance del desempleo.

El ministro de Economía y Hacienda negó los datos en los que Lasuen había apoyado su intervención y mostró «un panorama más optimista» de la evolución de la economía española.

PLENO DEL SENADO

El ministro del Interior, José Barrionuevo, ha elogiado a las Fuerzas de Orden Público ante el Pleno del Senado, al responder a una pregunta del Grupo Popular sobre medidas del Gobierno en relación con los asesinatos de guardias civiles.

Reiteró Barrionuevo los cuatro principios que inspiran la acción de su Departamento en este terreno: adecuación de la legislación a los comportamientos democráticos; mejora de la coordinación; mejora de la capacidad técnica y profesional y de la autoprotección y elevación de las condiciones de vida y de trabajo de los Cuerpos de Seguridad.

También compareció ante el Senado el ministro de Sanidad, Ernest Lluch que respondió a las preguntas del Grupo Popular sobre médicos de familia y sobre informadores técnicos sanitarios. El ministro se remitió a la aprobación de la ley básica de Sanidad para la regulación definitiva de los problemas que afectan a estos colectivos

El ministro de Trabajo y Seguridad Social, Joaquín Almunia afirmó ante el Pleno de la Cámara alta que «el paro va decreciendo poco a poco».

NACIDO AQUI CON MAS DE CIEN CABALLOS TURBOALIMENTADOS

Con más de cien caballos homologados, los nuevos tractores John Deere 3340 y 3340 DT de fabricación nacional, ofrecen una potencia uniforme, una mayor reserva de par que permite vencer más fácilmente las sobrecargas, y un aumento de la productividad, que reduce el consumo de combustible por volumen de tierra movida.

El mayor rendimiento del combustible del John Deere 3340 viene asegurado por un motor de seis cilindros turboalimentado, que despliega una potencia de 110 CV*. La mayor reserva de par del motor permite trabajar a menores revoluciones y en una velocidad más alta, con el consiguiente incremento de productividad.

De la combinación del Hi-Lo con la transmisión sincronizada resulta la transmisión exclusiva John Deere "Power-Synchron". Este sistema permite el cambio con el tractor bajo carga, con los consiguientes incrementos de comodidad y la disminución del costo de producción.

En cada grupo de avance y en el de marcha atrás se pueden combinar ocho velocidades: cuatro bajo carga con el Hi-Lo y cuatro sincronizadas. Que totalizan 16 marchas adelante y 8 atrás.

Su dirección hidrostática de alta sensibilidad permite la máxima facilidad de maniobra.

Las reducciones finales por planterarios, la toma de fuerza independiente a 540-100 r/min.

con conexión por embrague hidráulico, y su sistema de frenos de disco en baño de aceite autoajustables y autocompensables, son otras tres características significativas para combinar el aumento de potencia con la disminución de consumo.

Así es el tractor con más de 100 CV turboalimentados, nacido aquí, y... a tiempo

JOHN DEERE

*(103 CV homologados)

ATS11127ES

AGRICOLA DEL DUERO, S. A.
Polígono Ind. p. 51. Tel. 50 33 54
ARANDA DE DUERO
(Burgos)

AGROTECA, S. A.
Avda. Castilla la Vieja, s/n. Tel. 11 08 66
MEDINA DE POMAR
(Burgos)

EMILIO GIL PERALTA Y CIA., S.R.C.
Dr. Albiñana, 1. Talleres: Calle 8
POLIGONO IND. GAMONAL-VILLIMAR
Tels. 22 49 72 - 20 89 41 BURGOS

BRAULIO GARCIA E HIJOS
Barrio Estación. Tel. 16 10 69
VILLAQUIRAN DE LOS INFANTES (Burgos)

Telefónica y FENOSA, empresas que más ganaron durante 1982

RENFE, la de mayores pérdidas

Madrid (Logos). — A más de 10.000 millones de pesetas se elevan los gastos de inversión de un total de 22 empresas españolas, según el estudio «Las 1.800 mayores empresas españolas», editado por la revista «Fomento de la Producción». El Informe analiza la situación económica de las 1.814 empresas españolas que, durante el pasado año, superaron los 1.500 millones de pesetas de facturación.

En el capítulo de inversiones tan sólo cuatro empresas superaron los 100.000 millones de pesetas: Telefónica, 152.735; Unión Fenosa, 116.330; General Motors de España, 110.365 y Fecsa, 107.872.

El ranking de empresas vendedoras no varió con relación al de 1981, ya que la empresa con mayores ventas siguió siendo CAMPSA, que en 1982 vendió por valor de 1.094.685 millones de pesetas (1.076.756 millones en 1981), seguida de la Empresa Nacional del Petróleo, con 522.615 millones (48.732 millones) y de CEPSA con 381.809 millones de pesetas (355.441 millones).

Por lo que respecta a los beneficios, Telefónica ocupó el primer lugar con 26.546 millones de pesetas, lo que supuso un aumento del 11,1 por 100 con respecto al año anterior, en que sus beneficios fueron de 20.877 millones de pesetas; Hidroeléctrica Española ocupó el segundo lugar con 13.975 millones de pesetas (en 1981 ocupaba este segundo puesto Iberduero con unos beneficios de 15.062 millones de pesetas), y FASA-Renault el tercero (en 1981 ocupaba el puesto veintidós) con 13.877 millones de pesetas, cifra que triplica sus resultado en 1981, que habían sido de 8.517 millones de pesetas.

PERDIDA DE EMPLEOS

Un total de setenta y dos empresas tuvo pérdidas superiores a los mil millones de pesetas, mientras que en 1981 esta cifra era de cincuenta y seis. RENFE —como en años anteriores— ocupa el primer lugar con 76.749 millones de pesetas, seguida de Rumasa con 56.000 millones y Explosivos Riotinto con 41.753 millones de pesetas.

En conjunto las 1.814 empresas estudiadas perdieron durante el año 1982, 30.500 puestos de trabajo.

M.C.D. 2018

FIN DEL MOTIN EN LA CARCEL DE MALAGA TRAS ATENDER LA PETICION DE LOS AMOTINADOS

Los funcionarios decidieron no entrar en servicio, hasta que se cumplan sus reivindicaciones

Han sido expedientados por la Dirección General

Málaga (Logos). — Poco después de las once y media de la mañana, finalizó el motín registrado en la prisión provincial de Málaga, protagonizado por seis reclusos que llegaron a retener a nueve funcionarios del centro En el momento en que procedieron a entregarse después de largas negociaciones dirigidas por el propio gobernador civil de la provincia, Plácido Conde sólo había dos rehenes y que no eran los mismos que primitivamente fueron retenidos De madrugada se produjo el canje de los dos últimos por dos personas que se ofrecieron voluntariamente: un funcionario y el presidente del Patronato de la Merced de Ayuda a los Presos de Málaga.

El motín tuvo su origen en el frustrado intento de fuga de los seis reclusos. Al malograrse la tentativa, se encerraron, con los funcionarios indicados, en la sala de menores, existente cerca de la puerta de la prisión.

Durante toda la noche hubo una fuerte tensión en la prisión malagueña, una de las peor dotadas del país. De acuerdo con la solicitud de los amotinados se hizo llamar a la letrada María Reyes Bazán Virtudes, que intervino activamente en el desenlace sin violencia del caso. Los presos pusieron como condición para entregarse que fueran informados si sus penas eran revisables o no y si lo eran, que se revisaran.

De madrugada, el titular del Juzgado 5, juez de vigilancia, fue recibiendo a los amotinados uno a uno para estudiar el expediente y conocer la pena que cumplían y si era revisable o no. Antes de ser recibidos cada uno depuso su actitud rebelde, volviendo a la celda y entregando las armas Hasta mediodía casi no terminó la negociación, por lo que la situación se dio por terminada entonces.

Poco después de terminar el encierro que duró unas 18 horas, los funcionarios de prisiones hicieron público un comunicado en el que indican que no tomarán el servicio hasta que no se cumplan las condiciones siguientes: garantía de que en el plazo de dos años se realicen las obras del nuevo edificio de la prisión. presencia inmediata del inspector o subinspector de la Dirección General de Instituciones Penitenciarias, medidas de seguridad para impedir el lanzamiento de objetos desde el exterior a la prisión que son fundamentalmente armas y droga, y permanencia de un retén de la Policía Nacional en el interior de la prisión que garantice la seguridad de los funcionarios.

ACUERDO DE LOS FUNCIONARIOS

Málaga (Efe). — Los funcionarios de la prisión de Málaga, reunidos en asamblea, han acordado no entrar en servicio mientras no se cumplan una serie de reivindicaciones que pongan fin a la inseguridad que existe en el centro.

Esta decisión de los funcionarios ha sido comunicada durante una rueda de Prensa celebrada en la misma cárcel una vez que el último de los reclusos amotinados ayer se había entregado y estaba en su celda

LOS FUNCIONARIOS, EXPEDIENTADOS

Madrid (Efe). — La Dirección Geenral de Instituciones Penitenciarias ha ordenado abrir expediente a los funcionarios de la cárcel de Málaga que, esta mañana, han convocado una rueda de Prensa tras el motín protagonizado por seis reclusos.

Los expedientes se abrirán —según una nota de dicha Dirección— con el fin de depurar las responsabilidades disciplinarias, o penales, de los funcionarios que se negaron a entrar en el centro y abandonaron el servicio, durante unas horas, para asistir a la rueda de Prensa que no fue autorizada por la Dirección de Prisiones.

La Dirección General, que ha garantizado la libertad de expresión, tanto de os internos como de los funcionarios, ha indicado que en este caso dicha rueda de Prensa se ha celebrado sin autorización previa, ya que se ha celebrado en un establecimiento dependiente de una institución a la que deben obediencia todos los que la sirven.

Ahora bien, la Dirección de Prisiones apoya a los funcionarios en todo cuanto suponga respeto a su dignidad y autoridad por parte de los internos, pero no está dispuesta a admitir actos graves de indisciplina

Dos enfermos de 60 y 33 años, receptores en Santander de los ojos donados por un catalán

Santander (Logos) — Dos enfermos de beneficencia, alojados en la clínica de Santa Clotilde, de esta capital. han sido los receptores de sendos ojos procedentes de un banco de donantes radicado en Barcelona Por un error el pequeño paquete que contenía las córneas provisto de una caja de refrigeración. fue dejado en el aeropuerto de Pamplona, tras ser descendido del avión de la línea regular Barcelona-Navarra-Santander, lo que dio lugar a que desde Cantabria tuviera que fletarse una pequeña avioneta, al sólo objeto de hacerse cargo de los ojos. donados por un catalán, a fin de traerlos urgentemente a Santander. toda vez que las operaciones previas al trasplante habían sido ya iniciadas en los quirófanos de la clínica, después de que los oftalmólogos que habrían de practicar la operación habían tenido confirmación del inmediato embarque de las córneas para Santander desde la Ciudad Condal.

Aunque la intervención se realizó con dos horas de retraso, los dos receptores, ambos hombres de la villa de Santoña. de 60 y 33 años, se encuentran en perfecto estado.

Depende del Ministerio de Cultura

TRES «REESTRUCTURACIONES» DE PERSONAL SE HAN HECHO EN EL DIARIO «PUEBLO»

Cincuenta y ocho redactores han sido sustituídos por personal contratado y eventual

Sin embargo, los cesados siguen cobrando

Madrid (Colpisa). — Se ha llevado a cabo en el diario «Pueblo» la tercera «reestructuración» de personal en los últimos catorce meses. La sección sindical de CC OO ha manifestado que se trata de la sustitución de periodistas y otros profesionales del periódico por personas más «afectas» a la dirección. Como se sabe este periódico depende de al igual que el resto de los M C S E. (Medios de Comunicación Social del Estado) del Ministerio de Cultura.

Hasta ahora dicha reestructuración ha afectado a más de cien personas de Redacción y Administración y a 82 trabajadores de talleres. Aunque el pasado año abandonaron sus tareas como redactores 50 periodistas, ayer la empresa decidió que dejarán su trabajo otros ocho redactores además de tres que estaban en situación de excedencia

Sin embargo, personal interino. contratado y de prácticas viene sustituyendo en Redacción los puestos de los «reestructurados», quienes por otra parte seguirán cobrando sus salarios durante todo el próximo año fiscal del presupuesto del diario «Pueblo», periódico que depende como el resto de los MCSE del Ministerio de Cultura

ESTUVO A PUNTO DE AHORCAR A UN JOVEN

Santa Cruz de Tenerife (Efe). Un hombre de 60 años fue detenido y puesto a disposición de la Justicia acusado de intentar ahorcar, por dos veces consecutivas, a un joven de 18 años.

El detenido es Francisco F. P., quien acudió al lugar de trabajo de Emilio O. R. y, sin causas aparentes y sin mediar palabra alguna, le rodeó el cuello con una cuerda de nudo corredizo y le sacó a la calle con intención de ahorcarle.

A pesar de que el joven consiguió zafarse de la cuerda, el detenido pudo anudársela de nuevo, pero el agredido, tras forcejear violentamente con el agresor, logró escapar del lugar para denunciar el hecho a la Policía

NORMAS RELATIVAS AL SEGURO INTEGRAL DE CEREALES DE INVIERNO

Ha sido publicada la O. M. por la que se definen el ámbito de aplicación, las condiciones técnicas mínimas de cultivo rendimiento, precios y fechas de suscripción en relación con el seguro integral de cereales de invierno en secano comprendido en el plan anual de seguros agrarios combinados 1983.

La Agrupación Nacional de Entidades Aseguradoras de los Seguros Agrarios Combinados (AGROSEGURO) informa de que el ámbito de aplicación de este Seguro abarcará a los cultivos en secano de trigo. cebada, avena, centeno y triticale en todo el territorio nacional Enre las disposiciones que interesa conocer por parte de los agricultores destaca la obligación del agricultor de fijar el rendimiento unitario a fijar para cada parcela en la declaración de Seguro. ajustándose a la media de los rendimientos que viene obteniendo en cada una de ellas, de forma que una misma póliza individual o aplicación de una colectiva da media de los rendimientos declarados para cada parcela ponderados con las superficies declaradas de cada una de ellas no supere el rendimiento máximo asegurable

A efectos del Seguro se considerarán como clase única los cultivos de cereales de invierno en secano: trigo cebada avena, centero y triticale

Las garantías del presente seguro se iniciarán con la toma de efecto del seguro. una vez finalizado el período de carencia y nunca antes de la nascencia normal del cultivo, y finalizarán con la recolección teniendo como fecha límite el 30 de Septiembre de 1984

La Agrupación Nacional de Entidades Aseguradoras de los Seguros Agrarios Combinados informa que en breves fechas y en las delegaciones y agencias de todas las entidades aseguradoras pertenecientes a la misma podrá solicitarse la información necesaria para la cobertura de este Seguro Agrario.

¡HAGASE UN CHEQUEO DE CINTURA PARA ABAJO...! SEGUN EL RESULTADO... ¡¡¡ACTUE!!!

CINE CONSULADO

EN SESIONES:

5,30, 7,45 y 10,30

CLASIFICADA «S»

Se advierte al público, que esta película por su temática y contenido, pudiera herir la sensibilidad del espectador.

PROHIBIDA LA ENTRADA A MENORES DE 18 AÑOS

EXCMA. DIPUTACION PROVINCIAL DE BURGOS

IV CONCURSO DE BAILES PROVINCIALES

FASE FINAL

CON PARTICIPACION DE LOS GRUPOS DE DANZAS DE:

— CASTRILLO DE LA REINA
— GUMIEL DE HIZAN
— BAÑOS DE VALDEARADOS
— CASTRILLO DE LA VEGA
— RABANERA DEL PINAR
— VILLARCAYO
— NAVAS DEL PINAR
— MIRANDA DE EBRO (Familia Castellana)
— ROA DE DUERO
— TORRESANDINO
— MEDINA DE POMAR

DOMINGO, 9 DE OCTUBRE, A LAS 4.30 DE LA TARDE

PLAZA DE TOROS DE BRIVIESCA

M.C.D. 2018

Reuniones del presidente del Gobierno con varios políticos centroamericanos

El ministro de Trabajo da «marcha atrás» en un contencioso con UGT relativo al sector de la Construcción

Madrid (Efe). — El presidente del Gobierno, Felipe González, ha recibido en su despacho al ex-presidente venezolano Carlos Andrés Pérez y al máximo representante de la oposición salvadoreña, Guillermo Ungo.

Felipe González, según fuentes oficiales, mantuvo una entrevista conjunta con ambas personalidades sobre el crítico momento de la situación de Centroamérica, que corre de nuevo el peligro de derivar en un conflicto militar generalizado.

La visita de Carlos Andrés Pérez y de Guillermo Ungo ha sido precedida de las del canciller panameño, Oyden Ortega, y del miembro de la Junta Sandinista nicaragüense Sergio Ramírez, quien efectuó ayer una escala en Madrid, camino de Argelia y Yugoslavia.

DECLARACION DE MORAN

Madrid. — El Gobierno español considera que el veto impuesto por los representantes franceses en el Consejo de ministros de CEE al documento sobre política agraria común, el pasado día 27 de Septiembre supone un obstáculo que puede retrasar las negociaciones para la adhesión de España.

El ministro de Asuntos Exteriores reveló las conversaciones mantenidas en su reciente viaje para asistir en Nueva York a la Asamblea General de la ONU, con los ministros de Asuntos Exteriores y Economía del país vecino y que les había transmitido la insatisfacción del Gobierno español con este nuevo obstáculo.

MARCHA ATRAS

Madrid (Colpisa). — Joaquín Almunia, ministro de Trabajo del Gobierno socialista, ha dado marcha atrás en su contencioso con la Federación de la Construcción de la UGT en temas tales como el subsidio de paro en el sector y la contratación temporal. La nueva filosofía del ministro, a ser desarrollada en las próximas semanas, ha sido expuesta en carta dirigida a Manuel Garnacho, secretario general de Construcción, un sector económico que agrupa a cerca de millón y medio de trabajadores de los cuales 1 32,1 por 100 están en paro.

Tres han sido los aspectos contemplados en la carta: ampliación de la cobertura del desempleo, anulación de la actual cuota de bonificación a los empresarios que hagan contratos temporales por tres meses y pago de una indemnización al finalizar los contratos de duración definida. El ministro informa a los sindicalistas que el sistema de cobertura del desempleo será ampliado, reforma que se concretará en la nueva Ley Básica de Empleo, que será enviada al Parlamento antes de finales de año. Al contrario de lo que ocurre ahora que los trabajadores tan sólo pueden cobrar el subsidio después de seis meses de trabajo en el nuevo texto lo podrán hacer con tan sólo tres meses de cotización; también se garantiza en la carta una percepción mínima de tres meses.

HA MUERTO EL POLICIA NACIONAL CONTRA EL QUE DISPARARON DOS TERRORISTAS EN PORTUGALETE

En Bilbao, probable secuestro del capitán de Farmacia, don Alberto Martín

Bilbao (Logos). — A las 12 y cuarto del mediodía de hoy falleció en la ciudad sanitaria de la Seguridad Social de Cruces-Baracaldo Manuel Benito José, policía nacional de 36 años, que el pasado lunes fue víctima de un atentado terrorista en el bar «Lugo», de Portugalete, donde le dispararon dos asesinos de unos 21 años, alcanzándole tres impactos de bala, dos en el vientre y uno en la cabeza, que desde el primer momento le sumieron en un estado de coma profundo irreversibl

El policía nacional se hallaba clínicamente muerto desde su ingreso en la Ciudad Sanitaria.

Tras la obligada autopsia, la capilla ardiente fue instalada en el cuartel de la Policía Nacional, en Basauri, y el funeral tendrá lugar mañana, presidido por el ministro del Interior.

PROBABLE SECUESTRO DE UN CAPITAN DE FARMACIA

Bilbao (Logos). — Un presumible secuestro se ha producido en esta capital, aunque las fuentes oficiales consultadas por «Logos» hablan por ahora de desaparición.

Se trata de don Alberto Martín, capitán del Cuerpo de Farmaria, e hijo del propietario de la farmacia sita en la plaza de Zabálburu, número 4, de esta capital.

Alberto Martín tenía una cita a las 8,30 de la mañana de hoy y no se ha presentado. También tenía que acudir al servicio oficial de su Cuerpo, sin haberlo hecho. Ante tales circunstancias, tanto los funcionarios del Cuerpo Superior de Policía, como la Policía Nacional y la Guardia Civil han iniciado una amplia operación de búsqueda. Temiéndose que haya sido secuestrado Consultado el gobernador civil de Vizcaya, Julián Sancristóbal, ha confirmado a «Logos» la desaparición hasta estos momentos de Alberto Martín y en relación con la posibilidad del secuestro, la misma fuente ha dicho que «no es descartable, aunque se carece de pruebas concluyentes».

DESARTICULADO UN COMANDO INFORMATIVO DE E.T.A.

Bilbao (Logos). — Funcionarios del Cuerpo Superior de Policía, de la Jefatura de Bilbao, han desarticulado un comando de infraestructura e información de ETA, compuesto por seis personas, una mujer entre ellas, que operaban en la zona de Orozco, Llodio y Miravalles.

Los detenidos, puestos a disposición de la Audiencia Nacional, son Ignacio Garay Garay, de 28 años, responsable del comando, según señalan fuentes policiales; su esposa Natividad Martín Francisco, de 18 años; Juan Antonio Ozaeta Echevarría, de 30 años (los tres domiciliados en Orozco); José María Goti Aramendi, de 24 años, y Juan Ignacio Martínez Jerez, de 23 años, ambos domiciliados en Llodio, y José María Zambrana del Pozo, de 21 años, domiciliado en Miravalles.

PROTESTAS DE AYUNTAMIENTOS POR LA RETIRADA DE PLACAS DE TERRORISTAS

San Sebastián (Efe). — Distintos Ayuntamientos guipuzcoanos en los que la Guardia Civil retiró en días pasados placas en memoria de militantes y simpatizantes de organizaciones terroristas fallecidos, han condenado esta acción en Plenos extraordinarios.

Las Corporaciones de Hernani, Legorreta y Zaldibia convocaron sesiones, a petición de concejales de Herri Batasuna, para debatir este tema y acordaron, por unanimidad, junto con el P.N.V. y E.E. exigir explicaciones al gobernador civil sobre esta actuación de la Guardia Civil.

Igualmente, decidieron dar un plazo de ocho días para la restitución de las placas en sus respectivos lugares, «pasando la factura» a la primera autoridad de la provincia.

En la madrugada del pasado viernes, miembros de la Guardia Civil procedían a retirar estas placas en las localidades de Usurbil, Hernani, Zaldibia, Oyárzun, Zizurkil, Legorreta y San Sebastián.

DETENIDOS EL DIRECTOR DEL MUSEO DE CERA Y DOS PRESUNTOS «ULTRAS»

Madrid (Efe). — El director del Museo de Cera de Madrid, José María Izquierdo Pascual, y dos presuntos ultraderechistas relacionados con la colocación de un artefacto en este Museo madrileño han sido detenidos por inspectores de la Comisaría General de Información.

Los dos «ultras» detenidos en Madrid son Alberto López Fernández, antiguo miiltante de «Fuerza Nueva» y presunto inductor del atentado perpetrado el 4 de Septiembre contra el Museo de Cera, e Ignacio Carrasco García, como autor material de la colocación del artefacto, informa en una nota el Ministerio del Interior.

Al director del Museo de Cera se le ha intervenido una pistola, un revólver y 12 cilindros de pólvora, según la nota de Interior.

Estas detenciones son fruto de las investigaciones derivadas de la reciente localización y detención en Alicante de tres presuntos ultraderechistas, a dos de los cuales se les ocuparon diversas armas, municiones y artefactos explosivos.

Estas personas fueron identificadas como Idefonso Moreno Rodríguez, que fue delegado provincial de «Fuerza Nueva», José Luciano Martínez Quintanilla y Ramón Jiménez López, que se encuentran a disposición judicial en Alicante.

De las investigaciones sobre el atentado contra el Museo de Cera de Madrid se averiguó que pudo deberse a enfrentamientos del director del Museo con Alberto López Fernández, quien, a su vez, habría solicitado a individuos de ideología ultraderechista ejercer alguna acción de tipo terrorista, dice la nota.

«DIARIO 16» PUBLICA UNA ENTREVISTA CON JOVENES HUIDOS

Madrid (Efe). — Los tres jóvenes que el pasado sábado desarmaron a una patrulla de la Policía Nacional en Madrid han manifestado que «si los policías del «Zeta» que nos identificaron hubieran hecho ademán de sacar las pistolas hubiéramos disparado».

En una entrevista que publica hoy «Diario 16», los tres jóvenes ultras, Ricardo Sáenz de Ynestrillas; Antonio Salmerón Campos y Gerardo López Laguna, afirman que no son asesinos, ya que pudieron matar a los policías y no lo hicieron.

Tras reconocer que las pistolas y la metralleta que robaron a los policías podrían utilizarlas en una acción relacionada con el primero de Octubre, se defienden de los calificativos de «gente de derecha y ultraderecha».

Los tres declaran que no son partidarios del golpismo y que lo que defienden es la revolución nacional sindicalista. «La extrema derecha —afirman— ha utilizado símbolos para defender intereses».

A continuación califican a los falangistas de «cuatro viejos», a «Primera Línea», de «macarras» y al Partido Socialista de «pura burguesía».

«Si vamos a la cárcel —afirman— intentaremos hacer proselitismo dentro, es un buen campo». «Queremos conquistar primero al pueblo, para luego conquistar al Estado».

Respecto a Tejero afirman que le admiran como persona que se ha movido por cuestión de honor, pero que ideológicamente es totalmente rechazable. Tampoco están de acuerdo con una posible junta militar.

Preguntados si piensan defenderse en caso de que la Policía les localice, afirman que según las circunstancias y de cómo vengan ellos.

En la actualidad —dicen— no hay connivencias con la Policía, aunque sí las hubo en la época de la transición».

Finalmente, ante una pregunta de si estarían dispuestos a matar por sus ideas, los tres ultras afirman que eso hay que responderlo con muchos matices «a sangre fría y sin ningún motivo verdaderamente fuerte no lo haremos».

DETENIDO ANTIGUO MIEMBRO DE WEHRMACHT, JEFE DE LAS «JUVENTUDES VIKINGAS»

Madrid (Efe). — Un antiguo miembro de la Wehrmacht (Ejército de Hitler), jefe de la organización neonazi «Juventudes Vikingas» su hijo adoptivo y un amigo han sido detenidos y puestos a disposición judicial, acusados de pertenecer a una banda paramilitar.

Los detenidos son Walter Mattheal Riotte, «Capitán Walter», de nacionalidad alemana y líder de la organización, su hijo adoptivo Gabriel Mattheal, lugarteniente de las «Juventudes Vikingas» y Miguel Boría Gutiérrez, a este último se le han intervenido dos revólveres y un mosquetón.

Según informa a «Efe» el Ministerio del Interior, las detenciones han sido realizadas por funcionarios de la Comisaría General de Información y son consecuencia de las investigaciones iniciadas en Gargantilla de Lozoya (Madrid), a raíz de las denuncias de los vecinos referentes a que en una finca grupos de muchachos realizaban entrenamiento paramilitar y ejercicios de tiro con armas.

En la finca fue hallado un monumento y una cruz pertenecientes a las «Juventudes Vikingas» y en una casa se encontraron dos teléfonos de campaña, símbolos y banderas neonazis, una emisora de radio, alambre de espino y prendas militares.

Al determinarse la relación de Walter Mattheal, como líder de la organización neonazi con el propietario de la finca, Miguel Boría, se registró el domicilio de éste en la localidad madrileña de Majadahona, donde se intervinieron diversas armas

En una casa perteneciente al «capitán Walter» en el Tiemblo (Avila) lugar donde también se realizaban entrenamientos paramilitares, fueron encontrados machetes de campaña, banderas nazis insignias hitlerianas y otros objetos.

HAY POSIBILIDADES DE QUE LOS AYUNTAMIENTOS FINANCIEN SUS DEFICITS CON CARGO A LOS PRESUPUESTOS GENERALES

Madrid (Efe). — El Partido Socialista Obrero Español y Alianza Popular han llegado a un acuerdo para el desarrollo de la II Asamblea de la Federación Española de Municipios (FEM), según informaron hoy los responsables técnicos de esta organización.

La asamblea tendrá lugar los próximos días ocho y nueve en Barcelona, y en ella habrá de elegirse el sustituto de su actual presidente, el alcalde socialista de Málaga, Pedro Aparicio.

La FEM agrupa a municipios representativos del noventa por ciento de la población española.

La ejecutiva de la Federación se ampliará a quince miembros y se debatirán en el curso del Congreso tres ponencias: ley de régimen local, ley de haciendas locales y estatutos de la FEM.

La Federación está de acuerdo en que el déficit de los Ayuntamientos corra a cargo de los presupuestos generales del Estado 1984.

El acuerdo al que llegaron ayer representantes de Hacienda con responsables del área económica de los Ayuntamientos de Madrid, Barcelona y Valencia supone la posibilidad de que los municipios saneen sus balances a cargo de los presupuestos del próximo ejercicio.

Los municipios que quieran acogerse a las ayudas que se contemplan en la ley de medidas urgentes de saneamiento de las Haciendas locales tendrán que aprobar en un pleno de la Corporación el balance de situación, con el déficit real.

A partir de ese momento, el Estado dispondrá de dos canales de financiación del déficit. Por un lado, los 33.000 millones de la partida de los presupuestos generales del Estado 1984, destinada a sanear los municipios.

En segundo lugar. Hacienda facilitará una línea de crédito de los municipios con la Banca privada, a través del Banco de Crédito local. Las cargas financieras correrán a cargo del Estado, que librarán partidas extraordinarias dentro de los presupuestos generales del Estado

Fuentes de la FEM destacan, positivamente, que, según el acuerdo, la cuantificación del déficit municipal se hará por la propia Corporación, mediante una contabilidad propia

No obstante, disienten del acuerdo logrado ayer, en el sentido de que las auditorías debería realizarlas el Tribunal de Cuentas del Reino, «y en ningún caso el Ministerio de Hacienda, tal como ha venido manifestando la Federación Española de Municipios reiteradamente».

Paralizada la reforma de las Capitanías Generales

Madrid (Logos) — El Ministerio de Defensa ha decidido paralizar, tras las numerosas presiones que ha recibido, la reforma que muy lentamente había comenzado de las demarcaciones territoriales, por la cual, Granada, Zaragoza y La Coruña, dejarían de ser Capitanías Generales, según ha sabido «Logos» en fuentes castrenses.

En fuentes militares cercanas al ministro de Defensa no han sabido aclararnos cuáles son esas presiones que se están recibiendo, aunque todas las posibilidades apuntan a que provienen de las citadas ciudades

Desde que el plan DEMA fue conocido, los Ayuntamientos y Gobiernos autónomos de esas regiones han manifestado reiteradamente su oposición al proyecto, por considerar que dañaba muy considerablemente sus intereses. El último acto en este sentido, ha sido el galardón que la Diputación coruñesa ha impuesto a su Capitanía general.

M.C.D. 2018

Violentos enfrentamientos en Gijón entre trabajadores y la Fuerza Pública

Mañana, huelga de maquinistas de RENFE

Se estudia la libertad de contratación de trabajo

Oviedo (Colpisa). — Violentos enfrentamientos entre los trabajadores del astillero público «Juliana Constructora Gijonesa. S. A.», y las Fuerzas del Orden Público se han producido a lo largo de la mañana de hoy en Gijón.

Los trabajadores, que no han recibido los salarios correspondientes a los meses de Agosto y Septiembre, fueron informados en el transcurso de una asamblea de que el «Banco de Crédito Industrial» había denegado un crédito a la empresa de 1.600 millones de pesetas, cantidad con la que se pretendía reiniciar la actividad del astillero y abonar las nóminas pendientes.

Tras la asamblea grupos de trabajadores llevaron a cabo diversas manifestaciones con graves incidentes, y durante las cuales fueron detenidas tres personas que tras ser conducidas a la Comisaría de Policía pasaron a disposición judicial.

Los manifestantes atravesaron un camión de gran tonelaje en la carretera que conduce al puerto de Gijón, circunstancia que ha provocado el corte del tráfico rodado durante varias horas, siendo necesario utilizar una gran grúa para retirar el vehículo.

Posteriormente, en marcha hacia la autopista Gijón-Oviedo, se produjeron enfrentamientos graves Los manifestantes arrojaron piedras y otros objetos contra la Fuerza de Orden Público que cargó en varias ocasiones y utilizó botes de humo y pelotas de goma para dispersar a los manifestantes. En esta zona fueron quemados varios neumáticos que ocasionaron una gran humareda registrándose momentos de gran tensión y permaneciendo cortado el tráfico durante más de tres horas.

MAÑANA, HUELGA DE MAQUINISTAS DE R. E. N. F. E.

Madrid (Efe). — El Comité Intercentros de RENFE ha decidido ratificar la convocatoria de huelga de maquinistas y ayudantes de RENFE, prevista para el próximo viernes, día 7, han informado a «Efe» fuentes de la empresa.

RENFE ha organizado los servicios mínimos obligatorios ante la huelga. Estos servicios aseguran al menos una circulación, entre las principales capitales del país, así como también el 50 por ciento de los trenes de cercanías que prestan servicio en horas punta, 6 a 9 de la mañana y de 5 a 8 de la tarde

SE ESTUDIA LA LIBERTAD DE CONTRATACION ABSOLUTA

Madrid (Efe). — La libertad de contratación absoluta en el ámbito laboral para todos los nuevos puestos de trabajo que se creen es una de las medidas que se arbitrarán en desarrollo del programa económico a medio plazo, afirmó el presidente del Consejo Superior de Cámaras.

La medida, según José María Figueras, ha sido ya adelantada al Consejo Superior de Cámaras por el secretario de Estado de Economía y Planificación, Miguel Angel Fernández Ordóñez, en la reunión celebrada hoy para debatir el programa económico a medio plazo y los Presupuestos Generales del Estado para 1984, y no contemplaría indemnizaciones para el despido automático en estos casos.

Figueras criticó, en una reunión informativa, la insuficiencia y la falta de imaginación existente para adoptar medidas concretas en el desarrollo del programa económico a medio plazo.

José María Figueras subrayó que la opinión de las Cámaras «ha sido escasamente escuchada», en la elaboración del plan económico, pese a los contactos celebrados con las autoridades económicas.

Señaló que toda la parte de diagnóstico del programa está muy bien hecha, aunque lo calificó como «el más soso ejercicio de ficción económica que en mis manos técnicas ha caído» o «el más aburrido curso de política económica futurista que yo haya leído» y dijo que «lo que hacen falta son medidas concretas e imaginación para ponerlo en práctica».

Resaltó como un dato positivo a favor del Gobierno la batalla librada en contra de la inflación, pero afirmó que su impresión es que después de esta primera etapa «viene el vacío».

Entre las medidas avanzadas hoy al Consejo en desarrollo del programa económico, según señaló, figura la flexibilización laboral, el compromiso en todas las empresas del sector público de no sobrepasar el 6,5 por 100 de aumento salarial anunciado y la contención del gasto público de forma que no sobrepase el 38,5 ó 39 por 100 del producto interior bruto (PIB).

TRABAJO ARBITRARA EL CONFLICTO DE LA ENSEÑANZA PRIVADA

Madrid (Efe). — La Dirección general de Trabajo arbitrará el conflicto colectivo planteado por los sindicatos de la Enseñanza privada ante la negativa de la patronal de efectuar la revisión salarial pendiente.

CORTES DE TRAFICO

Ferrol (Logos). — Unos cien trabajadores eventuales de las compañías auxiliares de Bazán, que recientemente quedaron sin trabajo por haber concluido las contratas que sus empresas mantenían con esta última, se congregaron a las seis de la tarde frente a la puerta principal de la factoría, a la espera de que salieran los trabajadores de Bazán, y posteriormente cortaron el tráfico en varios lugares.

Reivindicando un puesto de trabajo para todos se dirigieron hacia el cantón donde cortaron el tráfico durante unos diez minutos, repitiendo esta acción en la carretera de circunvalación, sin que se produjeran incidentes.

Fallados los premios de periodismo «Rey de España»

Madrid (Efe). — Los premios internacionales de periodismo «Rey de España» han sido obtenidos hoy por los periodistas Jacobo Zabludovsky, de Méjico; Emilio Filippi Muratto, de Chile; Marcos Wilson, de Brasil y Marcelo Ranea de Argentina, que han competido con 87 aspirantes.

Los premios «Rey de España», que suceden a los «Premios Efe» son los galardones periodísticos anuales de mayor dotación económica en Lenguas española y portuguesa (un millón de pesetas para cada una de las modalidades) Fueron creados por el Instituto de Cooperación Iberoamericana y la agencia «Efe»

Los premios «Rey de España» están divididos en uno «americano» para trabajos sobre el Quinto Centenario del Descubrimiento de América y tres «internacionales» A esta edición ha concurrido casi un centenar de trabajos de prestigiosos periodistas del mundo de habla hispánica

Jacobo Zabludovsky logró su premio americano de periodismo «Rey de España» por su serial informativo para la Televisión «Hernán Cortés, ¿héroe o villano?».

Zabludovsky emitió su serial de once capítulos por el canal 8 de «Televisa» el pasado mes de Julio Partiendo de las cartas de Hernán Cortés al Rey Carlos V, realizó diferentes encuestas entre quienes vieron al conquistador de Méjico como un guerrero sanguinario o como un evangelizador creador de nuevas razas.

El chileno Emilio Filippi, logró el premio internacional «Rey de España» a la mejor labor informativa» por una serie de editoriales publicados en el semanario «Hoy» bajo el título genérico de «La columna del director» Filippi, un defensor de las libertades democráticas, escribe regularmente sobre temas políticos relacionados con la actualidad chilena, el drama de los exiliados, la intervención estatal en los medios informativos y, en general, sobre los problemas de la libertad en su país.

«La tragedia argentina», un conjunto de trabajos publicados por el periodista brasileño Barcos Wilson en Enero de este año, en el diario «O Estado de Sao Paulo»», mereció el premio internacional «Rey de España al mejor reportaje».

Otro tema argentino mereció el «Premio Rey de España» a la mejor fotografía», realizada por Marcelo Ranea y titulada «Madres de la Plaza de Mayo» La fotografía fue distribuída por la agencia argentina «DYN» en Octubre de 1982

El jurado será mañana recibido por el Rey.

El presidente y el secretario de la Asamblea Episcopal española intervinieron ayer en el Sínodo

En su audiencia general el Papa destacó la importancia de la reunión sinodal

Ciudad del Vaticano (Efe). — La audiencia general semanal, celebrda ho yen la Plaza de San Pedro, ha obligado al Papa Juan Pablo II a interrumpir momentáneamente su presencia en las reuniones plenarias del Sínodo de los obispos sobre «Reconciliación y ponitencia en la misión de la Iglesia».

Pero fnue precisamente del sínodo de lo que el Pontífice habló en la audiencia general, durante la cual el Papa se dirigió a los asistentes en japonés, alemán, flamenco, español, portugués, húngaro y polaco.

En español, tras un saludo de bienvenida «a todos los grupos y personas procedentes de España, de Méjico, de Argentina y de los otros países de lengua española», el Papa se refirió al tema que está en el centro de la atención de la Iglesia durante este mes.

Tras haber sintetizado así la finalidad del actual Sínodo, el Pontífice pidió oraciones para que el mismo «ayude a todos a renovar el sentido de Dios y del pecado, y haga comprende. la grandeza de la misericirdia divina en el sacramento de la Penitencia».

Mientras tanto, los «padres sinodales» seguían el debate sobre el tema central de su Asamblea, concretando cada vez más, según datos facilitados por el «Comité para la información» del Sínodo, la preocupación pastoral y teológica de profundización del sentido del sacramento de la Penitencia.

En las 21 intervenciones de la mañana de hoy, destacó por su carácter excepcional el «testimonio eclesial» presentado, en nombre de la Conferencia episcopal de su país, por monseñor Arturo Rivera Damas, arzobispo de San Salvador, sobre la urgente, continua y a menudo heroica (como en el caso de su antecesor monseñor Oscar Arnulfo Fomero Galdámez) misión de reconciliación de la Iglesi en El Salvador.

oFDE 1nel ttnpgEl I9Nri.IP Nu

INTERVENCION DE DIAZ MERCHAN

Ciudad del Vaticano (Efe). —El presidente de la Conferencia Episcopal española, monseñor Gabino Díaz Merchán, arzobispo de Oviedo, observó hoy ante el Sínodo que «el mundo contemporáneo vive en una situación angustiosa de ruptura y de divlsión, que hace más necesaria la misión reconciliadora de la Iglesia»

Monseñor Díaz Merchán fue el primero de los «padres sinodales» que intervinieron en la sesión de esta mañana. Afirmó que «para que la Iglesia pueda cumplir su misión, necesita vivir ella misma como una comunidad reconciliadora. Necesita también vivir abierta a los valores auténticos de nuestro mundo y a los valores de otras

Según el arzobispo español, iglesias y de otras religiones», «la celebración del sacramento de la Ponitencia. cumbre de nuestra participación en la reconciliación de Cristo por el Ministerio de la Iglesia, debe ser potenciada en la acción pastoral. analizando las causas de la presente crisis y proponiendo los adecuados remedios».

Por ello, en nombre de la Conferencia Episcopal española, monseñor Díaz Merchán pidió al Sínodo «fórmulas operativas concretas, atención a los condicionamientos antropológicos del hombre contemporáneo, y alentar el compromiso de toda la Iglesia en favor de la paz, por la defensa de los derechos fundamentales de la persona humna, en la verdad, la Justicia y la libertad».

PARECER DEL SECRETARIO DEL EPISCOPADO ESPAÑOL

Ciudad del Vaticano (Efe). — Monseñor Fernando Sebastián, secretario general de la Conferencia Episcopal española, ha afirmado hoy ante el Sínodo de los obispos, que «los crecientes conflictos del mundo actual tienen que ser interpretados como una llamada de Dios a la Iglesia, a la que le fue confiada la misión de reconciliación en favor del Mundo entero»

Monseñor Sebastián y Aguilar, obispo dimisionario de León, fue el primero de los «padres sinodales», que intervino en la sesión de esta tarde de la Asamblea Episcopal, en presencia del Papa Juan Pablo II.

Son ya dieciséis

Más dimisiones en TVE

El Consejo de Administración estudiará la «crisis del Ente»

Madrid (Efe). — Hoy se han ampliado las dimisiones de directivos y jefes de Televisión motivadas por el cese de Antonio López como director del medio y las discrepancias con la línea de actuación del director general del ente, José María Calviño.

A las dimisiones del director, los dos subdirectores y cinco jefes de servicio del área técnica, que se conocieron ayer, se han unido las de otros dos jefes de este área, cuatro en la de Programas, y la del jefe del servicio de Análisis del Gabinete Técnico, Antonio Pozueco.

El máximo responsable del área de Programas es Ramón Gómez Redondo, y fuentes de Televisión han señalado a «Efe» que no se descarta que puedan producirse más dimisiones en este área.

En total han presentado la dimisión a raíz del cese de Antonio López 16 personas.

Fuentes de Televisión han confirmado las dimensiones de los jefes de servicio del área técnica Antonio Sánchez Campillo y Pedro Herrero; el coordinador de la Dirección de Programas, José Manuel Fernández; el director del programa «Tiempo de papel» Isaac Montero; el subdirector de coordinación de Producción de Programas, Federico Molina y el jefe de la unidad de Producción, Martín Cabañas

Ramón Criado actual director de Televisión, ha aceptado hasta el momento la dimisión del director del Gabinete técnico, que será sustituído por José M Torres Cervigón, y las del director y los dos subdirectores del área técnica

Se espera que el Consejo de Administración de RTVE, trate de la situación de crisis en que se encuentra RTVE

REUNION SIN ACUERDO

Madrid (Efe). — El Consejo de RTVE no se ha pronunciado sobre la crisis del ente público motivada por las dimisiones en cadena de los últimos días, tras una reunión de doce horas en la que José M. Calviño ha comunicado los nombramientos del director técnico y director del gabinete técnico de TVE.

GUIA PROFESIONAL

Joaquín Feced
DENTISTA
Consulta: Avenida del Cid, 6-bis. 5.º A
Teléfono: 20 17 79
Previa petición hora.

ENRIQUE INCLAN
MEDICO
Consulta: de 12 a 2.
Vitoria, 15-1.º. Burgos
Teléfono: 20 40 73

Dr. M. FEIJOO
ENFERMEDADES DEL SISTEMA NERVIOSO
Consulta:
Previa petición de hora
Tf. 229693 (mañanas)

José Muñoz Avila
RIÑON, PIEL Y VIAS URINARIAS
Héroes del Alcázar, 4, 1.º
Teléfono: 20 48 23

M.C.D. 2018

Acuerdos del Consejo de ministros

Obras en carreteras burgalesas por 127 millones

Comienza la tramitación de la Ley de Régimen Local

(Viene de primera página)

abastecimientos de aguas e infraestructura de transporte.

NOMBRAMIENTOS

Entre los nombramientos acordados figura el de don Luis Cuervo y Jabrega, como embajador de España en Nicaragua. Según el portavoz del Gobierno, este nombramiento ya estaba previsto de acuerdo con el Gobierno de Nicaragua, hace mes y medio.

Se ha nombrado a don Rafael Pastor Ridruejo, director general de Asuntos Consulares y a don Jesús Núñez Hernández, director general del Servicio Exterior.

CONCENTRACIONES PARCELARIAS

El Consejo de ministros ha aprobado hoy 10 reales decretos por los que se declaran de utilidad pública y urgente ejecución otras tantas concentraciones parcelarias en varias comarcas. Entre ellas figuran dos correspondientes a la provincia de Burgos.

REPARACIONES EN CARRETERAS

El Consejo de ministros ha aprobado la ejecución de obras para reestablecer las comunicaciones viarias en provincias afectadas por las recientes inundaciones, por un importe de 772 millones de pesetas.

Tal cantidad será destinada a la mejora del firme de la carretera y a obras de fábrica. Asignándose a la provincia de Burgos 77 millones de pesetas.

MAS DE 4.000 MILLONES PARA DAÑOS POR LAS INUNDACIONES EN EL NORTE DE ESPAÑA

El Consejo de ministros ha aprobado hoy el reparto de 4.131 millones de pesetas entre varias provincias del Norte de España para reparar los daños causados en los recursos hidráulicos de la zona durante las recientes inundaciones.

La aprobación de esta acción por el Consejo de ministros se ha efectuado a propuesta del titular de Obras Públicas y Urbanismo y afectará al País Vasco, Cantabria, Asturias, Burgos y Navarra.

A la provincia de Burgos le corresponden 50 millones de pesetas.

RUEDA DE PRENSA

Madrid. — El ministro de Administración Territorial, Tomás de la Quadra, compareció ante la Prensa tras la reunión del Consejo de ministros a fin de explicar las líneas básicas que informan el proyecto de Ley de Bases de Régimen Local.

Previamente el portavoz del Gobierno, Eduardo Sotillos, había destacado que, durante la visita del presidente del Gobierno a Italia, sería recibido por el día 15 por el Papa a petición de Felipe González.

Sotillos informó igualmente de las operaciones policiales en curso así como puntualizó que no había noticias sobre el paradero de los tres muchachos que redujeron a varios policías nacionales el pasado lunes. A este respecto y ante las preguntas de los informadores aclaró que no suponía este hecho una amenaza desestabilizadora al Gobierno, «ni siquiera una sospecha de posibles preparativos desestabilizadores». Lamento la difusión por determinados medios de comunicación de lo que definió como «ideología desestabilizadora y golpista».

En relación con el proyecto de Bases de Régimen Local, el ministro destacó que se había llegado a un acuerdo en el seno del Gobierno y que comenzaba a partir de este momento la primera fase de tramitación. Se trata de establecer, por primera vez en proyectos de este tipo, una serie de contactos institucionales con grupos parlamentarios y comunidades autónomas. En esta primera fase tan sólo se discutirán las líneas que vertebrarán la Ley y se espera concluyan los contactos en quince días. Una vez delimitado el acuerdo institucional, el Gobierno procederá al articulado del proyecto que será enviado a las Cortes para su aprobación.

Tomás de la Quadra señaló que el Gobierno prevé que la Ley esté aprobada definitivamente para principios del año 84.

Mucho interés tuvo el Gobierno en recalcar el hecho de que el Gobierno, de acuerdo con el Tribunal Constitucional, no pretende regular de forma agotadora toda la materia, sino los aspectos esenciales en las distintas materias de técnica local.

El proyecto define como entidades básicas de la organización territorial del Estado a los Municipios, provincias e islas y deja abierta la posibilidad de reconocer otros entes sub o supra locales tales como las áreas metropolitanas y comarcas.

El titular de Administración Territorial explicó la filosofía del texto gubernamental, que se basa en la preminencia del alcalde, al que se dan nuevas funciones ejecutivas. Forman parte también de la corporación local el Pleno —como órgano de debate y decisión— y el órgano de Gobierno, que ayuda al alcalde en sus decisiones.

En el plano organizativo y político se parte del hecho de que los municipios forman parte de la organización territorial del Estado y no dependen «en pirámide» de las administraciones central o autonómica.

Dijo Tomás de la Quadra que este texto «garantiza la autonomía municipal y el carácter ejecutivo del alcalde», fundamentalmente para los grandes municipios.

En cuanto a la legislación que se genere a partir de la Ley de Bases de Régimen Local, deberá reservar a los entes locales su régimen de competencias, de manera que la normativa, sea del Estado o de las comunidades autónomas, tendrá que dejar competencias para los Ayuntamientos.

Concluyó el ministro de Administración territorial afirmando que esta ley se dirige a «garantizar la autonomía local frente a la administración central y autonómica» y puntualizó que —en todo caso— será el Gobierno, y no la comunidad autónoma, el órgano competente para actuar sobre un Ayuntamiento en el supuesto de daño grave a los intereses generales de España.

Maravall recibió, al fin, al Consejo de la Confederación Católica de Padres

Ha ratificado que no habrá cambio sustancial en cuanto al texto de la controvertida LODE

Madrid (Logos). — Aunque sin ningún resultado positivo, puesto que el ministro de Educación ha ratificado que no habrá ningún cambio sustancial en el texto de la LODE, Maravall se ha entrevistado con los miembros del Consejo confederal de la Confederación católica de Padres de familia y padres de alumnos, con lo que se ha dado por resuelto el conflicto surgido a raíz de la negativa del ministro a recibirles después de que considerara ofensivas unas manifestaciones críticas hechas por dicha Organización de Padres.

El mismo día en que debía haberse producido la entrevista suspendida por decisión del ministro, la presidenta de la Confederación, Carmen Alvear, envió a Maravall un telegrama en el que expresaba su pesar por la interpreatción dada a sus manifestaciones y mantenía su deseo de establecer el diálogo. Tras la recepción del telegrama, el ministro reconsideró su decisión y dio nueva fecha para la entrevista. En la reunión, ninguna de las partes aludió al conflicto y, según fuentes de la Confederación, Maravall indicó que sería interlocutor de esta Organización de Padres durante mucho tiempo porque, según el, no se van a repetir los frecuentes cambios que, hasta hoy, han sido tradicionales en este Ministerio.

Acompañaba a José María Maravall, el subsecretario del Departamento, José Torreblanca, mientras que por parte de la Confederación se encontraban los miembros del Consejo confederal y, entre ellos, los presidetnes de la Confederación Cristiana de Cataluña, Emilio Cuberes, y el de la UFAPA de Andalucía, Ignacio Alvarez.

PUNTOS DE VISTA DIVERGENTES

La Confederación dejó constancia de su grave preocupación ante la nueva política educativa y sobre las consecuencias que su desarrollo y aplicación van a producir si no se corrigen algunos aspectos esenciales.

Durante la entrevista, que duró dos horas, se analizaron algunos artículos de la LODE, y se comprobó, según una nota facilitada por la Confederación, que la impresión optimista del ministro no coincide con la de la Confederación Católica de Padres: Para el ministro de Educación, la LODE es una ley modernizadora, que resuelve los problemas de la Enseñanza. Para la Confederación de Padres, es una ley regresiva que no responde al compromiso de gratuidad de la enseñanza contraído con la sociedad en la Constitución. Para el ministro, por ejemplo, las subvenciones concedidas al sector no estatal son considerablemente mayores que en años anteriores, cuando éso no es cierto. Los profesores del sector privado, según el señor Maravall, se sienten satisfechos con las mejoras, cuando acaban de declarar conflicto colectivo como consecuencia de su descontento frente al Ministerio. El ministro insiste en que la LODE garantiza la libertad de enseñanza, cuando esa libertad está absolutamente recortada en todo el articulado».

El problema, según repitió Maravall a la Confederación, es que la gente no entiende la Ley, que es muy clara, y él la lleva explicando durante mucho tiempo. El presidente de la Federación de Asturias, Alfredo Prieto, intervino para decir que si la ley necesita tantas explicaciones y no la entiende la gente es quizás porque no está tan clara.

INTERROGANTES SIN RESPUESTA

La pregunta de la Confederación sobre el motivo de la congelación de las subvenciones a la Formación Profesional de segundo grado, sector de familias de economías modestas, no tuvo respuesta razonable. Tampoco se explicaron con claridad los motivos de la ausencia en la LODE del derecho de los padres a elegir el tipo de educación, en coherencia con los acuerdos internacionales así como la escasa participación que se da a los padres en los Consejos escolares de Estado, de las Comunidades autónomas, provinciales y locales.

No se aclaró tampoco por qué en la LODE los consejos escolares de la escuela privada tienen más poder de decisión que en la pública y por qué los padres de alumnos los centros públicos tienen menos participación que los padres de los centros privados.

Durante la entrevista, que transcurrió dentro de la más absoluta corrección, el presidente de la Confederación Cristiana de Padres, de Cataluña, miembro del Consejo de la Confederación Católica, aclaró el equívoco producido por una nota de Prensa del Ministerio de Educación que consideraba a su organización como separada de la Confederación Católica, y entregó al ministro una carta del presidente del Consejo de la Escuela Cristiana de Barcelona, en la que expresaba su queja por no haber sido recibido por el ministro.

LA «LODE», SIN CAMBIOS

Finalmente a la pregunta formulada por Carmen Alvear sobre si el proyecto de la LODE cambiaría su contenido en aspectos importantes durante el debate parlamentario, el señor Maravall contestó taxativamente: «No, no va a cambiar absolutamente nada Lo he repetido muchas veces»

También se abordaron otros temas relacionados con la educación como los relativos a becas, órdenes ministeriales y subvenciones catecismos escolares y participación de la Confederación como Grupo social en cuestiones que afecten a la enseñanza. Al terminar la reunión, tanto el ministro como al Confederación llegaron al acuerdo de seguir manteniendo estos encuentros en el futuro.

A LA ESPERA DEL DEBATE

Madrid (Efe). — La Confederación Española de Centros de la Enseñanza (CECE) se encuentra a la espera del debate del próximo día 11 sobre la LODE para decidir las acciones a emprender.

Fuentes de la CECE manifestaron a «Efe» que «le preocupaban más los aspectos técnicos de la ley que los ideológicos, por la repercusión que tenían en la vida de los centros».

Para la pastoral de la Enseñanza Privada habrá que esperar a ver cómo quedan en la redacción final del proyecto de ley los puntos que la CECE considera irrenunciables para pronunciarse o iniciar cualquier acción.

Por otra parte, 500 directores de centros privados de ormación profesional pertenecientes a la CECE se reunirán el próximo día 7 para estudiar las medidas a adoptar sobre la congelación de las subvenciones.

LO QUE SE FILTRA

LAS CUENTAS DE R.E.N.F.E.

Madrid. (Colpisa). — «La RENFE va a ser en las próximas semanas una auténtica prueba de fuerza para el Gobierno —escribe el diario económico «Cinco Días»— un pulso más a los muchos que el Gabinete socialista está recibiendo de unos meses a esta parte». Pero un pulso, matiza, que no se gana con una decisión fulminante. Como una destitución militar o una marcha atrás de unos despidos laborales. Sólo echar un vistazo al escenario tendencial nos lleva al final de la actual Legislatura a un déficit de casi medio billón de pesetas, con lo que en el conjunto del cuatrienio 83-86 el déficit acumulado podría superar la cifra de 1,2 billones de pesetas, prácticamente el déficit total del presupuesto del Estado y de las Administraciones públicas para 1984».

«No hay empresa pública en el mundo —concluye— que pueda sostenerse sobre la base de que cada ciudadano español tenga que pagar 5.000 pesetas al año para que exista el ferrocarril, lo utilice o no, simplemente porque nadie se atreva a cerrar líneas, enfrentarse con una productividad inadmisible junto a unas horas extraordinarias institucionales o llevar al Consejo de ministros un auténtico plan de contratos, programa del que sean responsables los directivos de la compañía y no los avatares de la coyuntura presupuestaria, económica y social».

HABLA RUIZ MATEOS

El expresidente del holding RUMASA sigue hablando desde Londres. «Forzando a la inacción —escribe Pilar Urbano en «ABC»— Ruiz-Mateos dedica demasiadas horas a decir demasiadas atrocidades a demasiados periodistas Todo un mercado de «fechorías ajenas» que hacen turbia lo que era una historia clara Se fotografía con Vinader en el puente donde asesinaron a Calvi. Cuenta episodios tremebundos de «amenazas de muerte» de «silencios impuestos» de «embajadores oficiosos» que le presionan o tratan de sustraerle «documentos altamente comprometedores para la estabilidad del país» Muestra fotocopias de cheques depositados en Bancos extranjeros, a cambio de determinados servicios y favores, rayanos en el contubernio y la corrupción... de otros. Comenta las cartas de «ánimo vas por buen camino» de cierto ex-militar, en prisión por el golpe del 23-F Amenaza con «tirar de la manta... y hacer un avío político a España». Ha enfilado una diana peligrosa. Y sus cerbatanas se le pueden volver en contra. Se ha metido en una dinámica a todo riesgo. Y alancea contra algo tan precioso para todos los españoles como es el edificio estable de la democracia».

Pilar Urbano concluye su comentario recomendando, por segunda vez, a Ruiz-Mateos que se calle.

AVISO A LA IZQUIERDA

«El País» por su parte, comenta el aviso que para la izquierda francesa suponen los resultados de las elecciones municipales de Sarcelles, ciudad dormitorio a 15 kilómetros de París. El partido comunista francés —recuerda este periódico— había ocupado su alcaldía durante 18 años y ahora la cede, junto con una importante mayoría de escaños, a la oposición de derechas. Peor aún: estas elecciones son repetición de otras anuladas por denuncia de fraude en las que la izquierda había ganado por el mínimo posible.

«El análisis que parece más claro —explica «El País»— es el del desgaste del poder político que afecta a socialistas y comunistas Si Sarcelles ha votado siempre la protesta, la protesta ahora favorece a una oposición distinta, de derechas, la ciudad que votó un 65 por ciento a favor de Miterrand en las presidenciales vota ahora un alcalde conservador. Probablemente no son estas elecciones un buen medio de cálculo para la oposición de derechas, que puede hacerse una idea demasiado optimista de la situación en el país, pero sí lo son para la izquierda, para la unión de la izquierda que ve agigantarse la sombra del desencanto».

M.C.D. 2018

YEDA, POSIBLE SEDE DE LA CONFERENCIA DE RECONCILIACION DEL LIBANO

Isaac Shamir podrá contar con la mayoría simple para formar Gobierno

Beirut (Efe). El Consejo de ministros libanés, reunido hoy en Beirut, ha anunciado que la Conferencia de reconciliación nacional se celebrará pronto si se llega a un acuerdo sobre el lugar de la reunión.

Al parecer, según informó «Radio Líbano», todo está preparado para que la Conferencia se celebre en Yeda (Arabia Saudí) a principios de la próxima semana, y que permitirá la posterior creación de un Gobierno de unidad nacional aceptable para todas las facciones

Los trabajos en este sentido fueron hoy muy intensos Robert Mcfarlane enviado especial norteamericano a Oriente Medio, se reunió con Rafic Harari, enviado especial saudí, para tratar de alisar el camino de la Conferencia.

Por otra parte, el Gabinete comunicó la posibilidad de estudiar, cuando lo solicite Siria la anulación del acuerdo líbano-israelí, firmado el pasado 17 de Mayo.

Pero en caso de realizarse, esta anulación no sería aceptada por Estados Unidos, según manifestaron fuentes diplomáticas.

No obstante, precisó Jalil Wekkaqui, director político del Ministerio de Exteriores libanés, el Gobierno no aceptará condiciones antes de que se inicie la Conferencia de reconciliación y solamente se analizará este asunto si alguno de los asistentes expone otra propuesta para la retirada de todas las tropas extranjeras de Líbano.

El Gabinete informó también de que se analizara la propuesta de crear una «fuerza de observación neutral» —formada por países miembros del movimiento de los no alineados y que posiblemente integrarían tropas indias, yugoslavas y griegas— para supervisar el acuerdo sobre el alto el fuego.

Esta decisión puede suponer una clara concesión al líder druso, Walid Yumblat, y, por tanto, a Siria, quien rechazó que observadores de Naciones Unidas vigilaran el mantenimiento del acuerdo, tal y como lo había solicitado Yemayel.

SHAMIR TIENE GOBIERNO

Jerusalén (Efe). — Isaac Shamir parece haberse asegurado hoy una mayoría parlamentaria que poye a su Gobierno y que presentrá a la «Kneset» el día 10, mientras que los israelíes compran dólares por tercer día consecutivo, ante las informaciones sobre el grave deterioro de la economía.

Isaac Shamir declaró hoy a «Radio Israel» que su Gobierno recibirá el respaldo de más de 60 de los 120 diputados de la «Kneset» (Parlamento). Se ignora si el primer ministro dimitido, Menajen Beguin, recluido en su casa, y el diputado Aharon Abujatzera, que cumple sentencia judicial, acudirán a votar.

En medios políticos se estima que Shamir puede obtener una mayoría simple de 61 entre los 64 escaños de su coalición.

Lech Walesa, Nobel de la Paz

(Viene de primera página)

En una primera expresión de la antipatía de Moscú a Walesa fuentes oficiosas dijeron, en Moscú, que el Nobel de la Paz ha sido concedido a «un cadáver político».

Walesa vio en toda ocasión el «peligro soviético» y trató de dialogar con el «hombre fuerte» polaco para encontrar una solución pacífica a la crisis de un país, como ha entendido el comité del Nobel.

«Hemos hecho hincapié asimismo en que el intento de Walesa de encontrar una solución pacífica a los problemas de su país contribuirá también a la distensión internacional», dijo el comité.

El comité del Nobel, confirmando la tensión que vive el Mundo. sostiene que «en un momento en que las soluciones pacíficas de los conflictos son más necesarias que nunca, la contribución de Lech Walesa sirve tanto como de ejemplo luminoso».

La Iglesia polaca expresó su satisfacción por la concesión del premio Nobel a Walesa, un ferviente católico.

El Papa Juan Pablo II recibió con satisfacción la noticia. El Pontífice fue informado por su secretario privado polaco, monseñor Dziwisz, cuando, dejando los trabajos del Sínodo se dirigía a la plaza de San Pedro para la celebración de la audiencia general.

Según testigos oculares, el Papa recibió la noticia con visible satisfacción, pero sin formular comentario alguno.

La Organización Internacional del Trabajo (OIT) reconoció también la lucha de Walesa al afirmar que el premio confirma que «no puede haber paz social sin libertad de los trabajadores para formar los sindicatos que estimen convenientes».

La concesión del premio a Walesa provocó satisfacción en Occidente e indiferencia o desprecio en los países comunistas.

Los comentarios oficiales soviéticos brillaron por su ausencia al conocerse la distinción, y en opinión de los observadores, reflejan la intención de Moscú de ignorar el hecho lo más que pueda.

El Cardenal Glemp, Primado de Polonia, expresó su satisfacción, hoy, miércoles, por la designación de su compatriota para el premio Nobel de la Paz.

El canciller federal alemán, Helmut Kohl, y el presidente del Partido Socialdemócrata Alemán, en la oposición, felicitaron al líder sindical polaco.

En Estados Unidos, el titular de la principal asociación sindical del país, Lane Kirkland, alabó la decisión de conceder el premio Nobel al sindicalista polaco

El primer ministro italiano envió hoy un mensaje de felicitación al sindicalista premiado mientras el dirigente comunista, Pajetta, miembro de la dirección del partido (PCI), señaló que la concesión de la distinción a Walesa «no contribuye precisamente a la causa de la paz».

La reacción de los sindicatos franceses es unánime: satisfacción y alegría, salvo en el caso de la Confederación General de Trabajadores, comunista, que no hizo ninguna declaración.

La Confederación Internacional de Sindicatos Libres (CISL), con sede en Bruselas, acogió «la feliz noticia» con «la satisfacción que experimentan todos los sindicatos libres del mundo».

El primer ministro portugués afirmó hoy que la concesión a Walesa del premio Nobel de la Paz «es una excelente noticia que llena de alegría a todos los que en el Mundo luchan por los derechos del hombre y la libertad».

Los sindicatos UGT y USO opinan satisfactoriamente sobre la concesión del prèmio Nobel de la paz al dirigente sindical, mientras que para CC. OO. supone «instrumentalizar políticamente» ese premio.

Continúa en Chile la marcha sobre Santiago

Liberado en Argentina el presidente del Banco Central

Santiago de Chile. (Efe). — El líder sindical y presidente de los 23.000 trabajadores del cobre, Rodolfo Seguel, pidió hoy «a los amigos de los trabajadores» que faciliten vehículos para trasladar a los mineros despedidos de la empresa estatal Codelco que intentan marchar sobre Santiago y se encuentran actualmente en San Bernardo, a 20 kilómetros de la capital.

Desde San Bernardo, Seguel confirmó que «aquí nos recibieron a golpes y con bombas lacrimógenas y hay gente detenida y heridos, algunos de ellos en el hospital». Rodolfo Seguel recorre las Comisarías de Rancagua tratando de conseguir la libertad de por lo menos 40 personas detenidas anoche en San Bernardo, entre ellas el presidente del sindicato Sewell y Minas del «El Teniente», Juan Meneses.

ARGENTINA, AL BORDE *DE LA BANCARROTA*

Buenos Aires. (Efe). — Después de una completa huelga general, suspendidos los pagos al exterior por falta de divisas, y con siete años de dictadura, Argentina pasa ahora por una situación especialmente crítica.

Sólo faltan 25 días para llegar a las elecciones generales y el programa electoral puede morir sin llegar a la orilla del 30 de Octubre. Al menos esta es la opinión de los observadores.

En un intento desesperado para salvar la situación, el presidente Bignone intervino anoche en la reunión del Gabinete ministerial, y emitió un mensaje, que fue transmitido a todo el país por radio y televisión.

Los temas de la deuda externa, la huelga general que vivió ayer Argentina y las escabrosas relaciones entre el poder ejecutivo y el judicial fueron asuntos tratados en distintos momentos de la alocución.

Bignone ratificó en un discurso que la etapa hacia la democracia trnscurría normalmente y reconoció que las reclamaciones obreras son «justas», pero advirtió que su Gobierno no apelará a soluciones «demagógicas».

Admitió que el país atraviesa «serias dificultades» en el campo económico, aseguró que se cumplirán los compromisos que Argentina tiene con los acreedores internacionales e insistió en que el Gobierno militar respetará las decisiones de la Justicia.

El presidente del Banco central argentino, Julio González del Solar, ha sido puesto en libertad esta tarde, tras prestar declaración ante el juez Federico Pinto Kramer.

El presidente del Banco Central argentino fue detenido el pasado día tres a su llegada al aeropuerto de Buenos Aires procedente de Estados Unidos, donde asistió a una reunión del Fondo Monetario Internacional.

González del Solar fue trasladado ayer en calidad de detenido a la localidad de Río Gallegos, 2.880 kilómetros al Sur de Buenos Aires, para prestar declaración ante el juez federal Federico Pinto Kramer, quien había detenido las operaciones de refinanciación de la deuda exterior de «Aerolíneas Argentinas».

VEINTITRES GUERRILLEROS, MUERTOS EN GUATEMALA

Guatemala. (Efe. — Veintitrés guerrilleros murieron el lunes en un enfrentamiento con tropas militares, en la aldea Chama, Departamento de Alta Verapaz, Norte de Guatemala, informa la oficina de relaciones públicas del Ejército.

Por otra parte, fuentes castrenses han desmentido una noticia, publicada ayer en el matutino «Prensa Libre», según la cual 19 miembros de las patrullas de autodefensa civil que operan en el interior del país habrían muerto en combates con grupos rebeldes.

«Prensa Libre», que cita fuentes militares que pidieron no ser identificadas, afirmó que 19 patrulleros civiles del Departamento de Alta Verapaz, al Norte del País, murieron a manos de los insurgentes.

En Ginebra, donde se reanudan las START

LA NUEVA PROPUESTA DE REAGAN PARA LA REDUCCION DE MISILES, PRESENTADA A LOS SOVIETICOS

Moscú no ha respondido oficialmente

Ginebra (Efe). — Edward Rowny jefe de la delegación estadounidense en las conversaciones para la reducción de armas estratégicas, presenta hoy al jefe de la Delegación soviética una síntesis de las nuevas propuestas del presidente Reagan

Tras una pausa de «reflexión» de dos meses, las conversaciones de Ginebra inician mañana la quinta ronda, con posiciones muy distanciadas.

Al llegar hoy al aeropuerto de Ginebra, Rowny expresó su esperanza de que la nueva posición negociadora de su delegación permita avanzar hacia un acuerdo, al dar cuenta de su entrevista de hoy con Víctor Karpov, Rowny anunció que los detalles de la nueva propuesta norteamericana serán expuestos durante la reunión plenaria de ambas delegaciones, que tendrá lugar mañana.

Oficialmente, Moscú no ha respondido a la oferta de Reagan de destruir dos misiles estratégicos (intercontinentales) por cada uno nuevo que se emplace; esta proporción llegaría a ser de tres por uno para las armas montadas en submarinos y aviones.

La Unión Soviética mantiene la tesis de que, al igual que en misiles de alcance medio (euromisiles), existe equilibrio entre los dos bloques. Aunque no haya habido respuesta oficial, en fuentes próximas al Kremlin se dice que «no hay cambios en la política de Estados Unidos», que trata de «obtener prioridad sobre la URSS».

La mejor acogida de la oferta del presidente Reagan ha tenido lugar en Londres; el Ministerio del Exterior mostró su satisfacción por la iniciativa encaminada a reducir el número de misiles estratégicos, y añadía su esperanza de que la URSS responda de manera constructiva.

Sin embargo, los aliados europeos esperan conocer los detalles de la propuesta de Reagan en la reunión de la OTAN, a celebrar el viernes próximo en Bruselas.

Por lo que se refiere a los euromisiles, Luns ha vuelto a afirmar la que la instalación de los Pershing y Crucero es esencial para la seguridad de Europa frente a los SS-20 soviéticos El secretario general advirtió a los parlamentarios de la Asamblea del Atlántico Norte que el resultado de la votación del viernes será examinado con lupa por Moscú; la Asamblea se pronunciará sobre el informe de armas nucleares y, al parecer los socialistas se abstendrán o votarán no.

Mientras en Roma los dos líderes de los partidos comunistas más fuertes de Europa —Marchais y Berlinguer— han destacado su oposición al emplazamiento de los euromisiles, al que debe renunciar la OTAN, el Partido Laborista británico ha adoptado en su conferencia anual incluir el desarme unilateral dentro de su programa de Gobierno. La asamblea, reunida en Brighton, rechazó una moción según la cual los laboristas apoyarían el «desarme multilateral», es decir, cuando el resto de las potencias nucleares decidieran lo mismo.

En Bruselas por último, se anuncia una manifestación contra los misiles que se ha convocado el día 23 y a la que se espera una afluencia masiva.

Fiesta nacional portuguesa

Lisboa (Efe). — Portugal celebra hoy su fiesta nacional; el 5 de Octubre de 1910 se instauró la República. Al margen de las conmemoraciones, los monárquicos celebran el 5 de Octubre como el aniversario del tratado de Zamora, en que se reconoce la independencia de Portugal del reino de León

En el orden político, el presidente Eanes no ha promulgado las recientes medidas fiscales aprobadas por el Gobierno y destinadas a equilibrar el déficit del presupuesto general El presidente al parecer, ha decidido remitir el paquete fiscal al Tribunal Constitucional para que se pronuncie sobre su adecuación a la ley fundamental. En opinión de algunos expertos, las medidas son inconstitucionales por incidir sobre los ingresos ya percibidos, lo que viola el principio de la no retroactividad de los impuestos

Por su parte, el ministro de Asuntos Exteriores, en un coloquio sobre relaciones hispano-portuguesas, insistió en la necesidad de revisar el convenio pesquero entre España y Portugal Jaime Gama señaló que no se concederá ninguna licencia a los españoles para que faenen dentro del límite de las doce millas.

CASO ORLANDI: LOS INVESTIGADORES CREEN QUE LA JOVEN ESTA MUERTA

Roma (Efe). — Los investigadores del secuestro de la joven Emanuela Orlandi, califican de auténtica una carta enviada desde Boston, el pasado día 27, a la Redacción romana de la cadena televisiva norteamericana CBS, y que a su juicio anuncia la revelación pública de la muerte de la muchacha.

El texto manuscrito de diez líneas, expedido desde la ciudad norteamericana el 22 de Septiembre y recibido en Roma el 27, sin firma, fue atribuído a los secuestradores.

Los investigadores han llegado a la conclusión de que la carta es un anuncio previo a una próxima demostración pública de que Emanuela, secuestrada el 22 de Junio pasado, ha sido asesinada.

Además, la «interpretación» de la carta permite suponer que los secuestradores también han tenido en sus manos a otra joven llamada Mirella Gregori desaparecida dos meses antes que Emanuela.

M.C.D. 2018

NACIONAL

CONDENADO A 20 AÑOS POR EL ASESINATO DE SU NOVIA

Confiesa ser el autor de la muerte de un compañero de la Prisión de Zaragoza

Pontevedra (Efe). — La Audiencia Provincial de Pontevedra ha condenado a 20 años de reclusión al joven Manuel Crespo Fernández por el asesinato de su novia, Rosa María Juncal.

La sentencia lo condena también al pago de una indemnización de tres millones de pesetas a los padres de la joven y acepta las agravantes de premeditación y despoblado, aunque rechaza la de ensañamiento.

Manuel Crespo asesinó a su novia, de 18 años, en Agosto del pasado año, por creer que estaba embarazada, y después la enterró en una fosa que había cavado previamente, por lo que los restos de Rosa María Juncal no se descubrieron hasta varios meses después.

El procesado ha recibido con serenidad la confirmación de la sentencia, a la que no no se presentará recurso, según fuentes de la defensa.

Crespo se encuentra internado en la prisión provincial de Pontevedra, en la que se hallan también un hermano y un tío de Rosa María Juncal, detenidos por su presunta pertenencia a la banda contrabandista de los «Servandos».

SE CONFIESA AUTOR DE LA MUERTE DE UN COMPAÑERO DE CARCEL

Zaragoza (Logos). — «Primero le disparé cinco tiros con la escopeta automática y luego, en el suelo, lo rematé con otros dos disparos de una escopeta de postas Me las ví negras para llevar el cuerpo a la fosa que yo mismo había cavado y lo enterré cubriendo el lugar con ramas y matorrales para disimularlo», con éstas palabras se confesaba Julián García Monzón, más conocido como «El Cajonero», autor de la muerte de Martín Acedo, un compañero suyo de prisión y de actos delictivos, ocurrido en Mayo de 1978 en el barrio zaragozano de Valmadrid, y cuyo cuerpo fue descubierto al año siguiente, durante el juicio que tuvo lugar en la Audiencia Territorial de Zaragoza.

Junto a Julián García, que en estos momentos está cumpliendo una condena de 80 años en la prisión provincial de Huesca por delitos cometidos anteriormente como el de un ajuste de cuentas en los «Pinares de Venecia», de Zaragoza en donde mató a una pers , y otro en el que asesinó a su hermana y a su cuñada, fueron juzgados acusados de coautores del crimen José Fernández Ubeda, alias «El Chiqui», y José Manuel Ruiz Campoy, quienes negaron su participación en el crimen.

«El Cajonero», de 27 años de edad y natural de Zaragoza, declaró que llevaba dos años planeando su «ejecución» porque estaban enemistados, asimismo tenía intención de matar a José Fernández porque se negó a entregar el botín de un atraco que cometieron juntos, pero éste no acudió a la cita que había concertado Julián García.

El fiscal pidió la pena de 30 años para Julián García, 30 para Fernández Ubeda y 27 para Ruiz Campoy, quien había sido testigo del asesinato. Por su parte, los defensores de Ubeda y Campoy pidieron la libre absolución de los mismos por falta de pruebas, mientras que el de Julián pide sea condenado por homicidio y no por asesinato. El juicio quedó visto para sentencia.

JOVEN MUERTA, AL CAER EN COCHE AL RIO MANZANARES

Madrid (Efe). — María del Carmen Santos Rosas, de 19 años, ha muerto esta madrugada a consecuencia de las lesiones que sufrió al caer, en coche, al río Manzanares. El conductor del vehículo, de la la misma edad, fue rescatado del agua por un policía nacional

El accidente tuvo lugar, sobre las once de la noche de ayer, en la avenida del Manzanares, frente a las instalaciones del matadero. Por causas que se desconocen, el «Seat-127» que conducía Agustín Borde Sanz, se precipitó al río.

Tras el aviso de un ciudadano al 091, acudieron la Policía Nacional y los Bomberos. Uno de los policías nacionales se arrojó al río y rescató en primer lugar al conductor del «Seat»

A continuación, el agente rescató a María del Carmen, quien sufría traumatismo craneoencefálico agudo, según diagnosticaron los facultativos que la atendieron en el Hospital «Primero de Octubre», el policía nacional y Agustín Borde fueron atendidos de lesiones leves.

DOS NIGERIANOS

Intentaban cobrar un cheque falso de más de dos millones de dólares

Barcelona (Logos). — El grupo de estafas de la Brigada Regional de Policía Judicial de Barcelona, ha detenido a dos súbditos nigerianos que pretendían comercializar un cheque de dos millones y medio de dólares de un Banco desaparecido hace cuatro años. Uno de ellos ya había intentado algo similar en Madrid. El mismo hombre manifestó que tenía en su país un hermano jefe de Policía y otro ministro, mientras que su compañero aludía a que su crédito en Europa ascendía a un millón de dólares.

Los hechos ocurrieron el pasado día 30, cuando los dos individuos intentaron cobrar un cheque del Barclays Bank of Nigerian en una sucursal del Banco de Sabadell, en la localidad de Tarrasa. El importe del cheque era de dos millones y medio de dólares y era un talón nominal a nombre de un industrial catalán Lo extraño de la operación motivó que el Banco recelara del cheque, y debido a una petición de la propia entidad española, la Policía inició gestiones. De este modo, se llamó a la sede del Barclays en Londres, donde se informó que la sucursal de Nigeria había sido nacionalizada hacía ya cuatro años y que no tenían ninguna oficina en aquel país africano, puesto que la Banca es oficial.

Así las cosas, se conseguiría identificar a los dos hombres de raza negra que intentaron cobrar el cheque. Responden a los nombres de Tony Aasaki Edet Anwana y Chiel Dan Edeneword. Se les localizó el mismo día 30 en un hotel de Barcelona. Cuando llegó la Policía, sus maletas estaban en recepción, puesto que habían comunicado su inmediata marcha, Montado el servicio de vigilancia, se les detuvo cuando regresaban a recoger sus pertenencias.

Tony Asaki tiene la residencia española. Nació en 1944 en Calabar, Nigeria. Según parece, en 1974 había sido conocida su presencia en Madrid, por hallarse en nuestro país indocumentado. En Nigeria también había datos sobre él, puesto que fue multado a pagar 17 libras por robo y una por agresión a la Justicia de esta nación. En la capital de España intentó cobrar en una ocasión un cheque por diez millones de dólares en un importante Banco español, pero cuando le informaron que los trámites serían largos, desistió. En su poder se halló el cheque que intentó cobrar en Tarrasa. Antes había hecho lo mismo con la falsificación en otra entidad. Por su lado, Chiel estaba indocumentado

Al verse detenidos ambos intentarían, al parecer, salvar la situación recurriendo a la postura de «usted no sabe con quién está hablando» Sin ir más lejos, Tony acudiría a una larga lista de hermanos que viven en Nigeria y que son desde ministros a jefes de Policía Por su lado Chiel afirmaría que goza de un crédito en Europa de más de un mizón de dólares, aunque no pudo precisar quién se lo daría. Lo cierto es que no tenía ninguna tarjeta de crédito y que entre los dos, en el momento de ser detenidos, a duras penas reunían dos mil pesetas.

Asimismo quedó esclarecida su relación con el industrial catalán, que estaba totalmente al margen de cualquier actuación delictiva Ambos hombres habían convencido a este industrial para que realizara inversiones en Nigeria.

INTERNACIONAL

Un condenado a muerte salva la vida media hora antes

El Tribunal Supremo norteamericano acordó suspender la ejecución

Houston (EE. UU.) (Efe). — Cuando sólo faltaba media hora para que recibiera una inyección letal, James David Autry se salvó esta madrugada de la muerte gracias a una suspensión temporal de su ejecución.

Autry, condenado a muerte por el asesinato de una madre de cinco hijos, se encontraba amarrado a una camilla y con el brazo listo para recibir en su cuerpo la dosis que terminaría con su vida cuando llegó la orden de aplazamiento de la ejecución.

La suspensión temporal de la ejecución, decretada en Washington por el juez del Tribunal Supremo Bryron White, permitirá a Autry pedir una nueva apelación a su caso.

Una hora antes de la ejecución, el Tribunal de Apelaciones de Nueva Orleans, que ahora tiene que estudiar de nuevo el caso de Autry, había rechazado una petición similar.

La suspensión de ajusticiamiento tuvo lugar esta madrugada en la prisión de Huntsville. Si se hubiera llevado a cabo, sería la segunda ejecución por inyección letal que se realiza en los Estados Unidos.

En Diciembre pasado, Charlie Brooks fue el primer condenado a muerte en el país ejecutado por medio de una inyección letal compuesta de sodio pentotal, una droga relajante de los músculos y cloruro de potasio, que en grandes dosis causa una parálisis muscular.

Autry, de 29 años, mató en 1981 a la señora Shirley Drooet, empleada de una tienda El fiscal alegó que Autry le disparó directamente a la cabeza cuando ésta le cobró tres dólares por seis latas de cerveza.

UN MUERTO Y CUATRO MINEROS DESAPARECIDOS POR UN SEISMO

Santiago de Chile (Efe). — Un minero resultó muerto y otros cuatro desaparecidos en un seísmo registrado a unos 800 kilómetros de Santiago que provocó el derrumbamiento de varias minas de plata y oro.

El seísmo se produjo entre las ciudades de Chanaral y Copiapo, al Norte de Chile y tuvo una intensidad de siete y ocho grados en la escala de Mercalli con once fases de aceleración.

Los mineros que permanecen atrapados entre los escombros se encontraban trabajando en la mina de plata de «Cachinal» y la mina de oro de «Guanaco», junto con otros compañeros que consiguieron escapar cuando comenzaron a producirse los derrumbamientos.

En la pequeña ciudad de Diego de Almagro, muy próxima al epicentro, quedaron destrozadas cuarenta casas y con grietas de consideración. el 80 por 100 de las viviendas y en Copiapo, ciudad con 200.000 habitantes, la mayor parte de la población escapó a la calle o a los campos próximos ante el temor de los derrumbamientos.

Local y provincial

DENUNCIAS POR ROBOS

Dos menores de 14 y 16 años fueron detenidos por inspectores de Policía del 091. La actuación se debió a una denuncia de los vecinos de la calle Maese Calvo, por sustracción de llaves de ascensores, garajes, bicicletas y de algunas puertas. Como presuntos autores se han practicado las diligencias correspondientes.

Por otra parte, del interior de un automóvil aparcado en la plaza de Santa María, se llevaron diversos efectos valorados en unas ochenta mil pesetas, forzando una de las puertas.

– Desde 1.017.000 ptas. F.F.
– Versiones con: 3 y 5 puertas.
Motores de 1, 4 y 2 litros.
Cambio automático y manual,
de 4 ó 5 velocidades.
– Y ahora el nuevo GLT con
motor inyección 117 H.P.
y amplio equipo.

S.E.P.E., S. L.
Avda. General Vigón
Edificio Otamendi
Tels. 21 56 11 - 22 03 16
BURGOS

VOLVO
Seguro a todo riesgo.

M.C.D. 2018

ARANDA DE DUERO

Dimisión de sus cargos en Cultura del concejal José-Luis Simón Palomares

Dos bomberos voluntarios, heridos en un incendio

Aranda de Duero (De nuestra corresponsal, MERY VARONA). - Dos bomberos del Cuerpo de Voluntarios, que desempeñan su labor en nuestra villa, resultaron heridos durante los trabajos de extinción del incendio declarado sobre las 21,30 horas de la noche del martes, en un edificio de la carretera de Palencia, propiedad de don Alejandro del Cura y ocupado por las empresas «Ciclote, S. L.», dedicada a trabajos de fontanería y calefacción, y «Cier», cerrajería y estructuras metálicas. El fuego, que adquirió prontamente grandes proporciones y aparatosidad, ha producido daños materiales de consideración, además de las reridas sufridas por los bomberos, Paulino Nieto, cuyo estado fue calificado de pronóstico reservado y permanece hospitalizado en el hospital de los Santos Reyes y Vicente Pellitero, leve, salvo complicaciones, y que se trasladó a su domicilio, tras la correspondiente cura en el mismo centro hospitalario. Los trabajos de extinción, que fueron muy laboriosos, se prolongaron hasta las 2,30 de la madrugada.

DIMISION DEL DELEGADO DE DEPORTES

En la mañana de ayer le fue presentada al alcalde la dimisión oficial y por escrito firmda por José Luis Simón Palomares, concejal del grupo socialista. Esta decisión se extiende a la representación que el concejal ostenta en la Comisión de Cultura, donde hasta el momento venía siendo vocal socialista en una Comisión que estaba formada asimismo por Angel uerra, de colación Popular; Ricardo García, de CDS, y Juan Francisco Bonilla, del PC, todos ellos presididos por el también dimitido Octavio Narros. El motivo de esta dimisión parece originada por la serie de ataques que José Luis Simón viene recibiendo, tras la contratación de su esposa durante el pasado verano, para impartir los cursillos de natación en as piscinas municipales. El concejal responde a estas acusaciones de nepotismo, indicando que nada tuvo que ver en la mencionada contratación y que este trabajo venía siendo desempeñado por su esposa en veranos anteriores, cuando él no era concejal.

Los ataques, que tienen su origen en el grupo centrista, parecen intentar se quiebre el aparente buen entendimiento que existe entre los grupos popular y socialista en algunos puntos concretos de la gestión municipal, por lo que José Luis Simón ha rehusado entrar en el debate, prefiriendo la dimisión, tanto en lo que se refiere a la Comisión de Cultura como en la Delegación de Deportes y Piscinas, cargo que se ha valorado en general positivamente, máxime teniendo en cuenta que el concejal socialista es un profesional de las disciplinas deportivas y se mostraba esperanzado en poder llevar a cabo no pocos de los proyectos anunciados en la campaña electoral.

En otro orden de cosas, se considera esta dimisión como un gesto de buena voluntad por parte socialista, en aras de una mejor gobernabilidad municipal, hábida cuenta que, si se plantea el tema de las incompatibilidades éticas hasta llegar al fondo, pudieran verse dañados los intereses de concejales populares y centristas, que se verían imposibilitados de vender sus productos al Ayuntamiento, en algún caso, y en otros verían muy limitado el ejercicio de sus respectivas profesiones liberales.

Por otra parte, esta dimisión viene a adelantarse a la que casi con toda probabilidad afectará a otro concejal del mismo grupo, que ha de trasladarse por motivos profesionales, en cuyo caso ocuparía la utaca vacante, José María Rojas Ruiz, que pasaría a ser el edil más joven de la Corporación.

DESPRENDIMIENTO DE UN TRAMO DE CORNISA

Hacia las 11,45 de la noche del martes tuvo lugar el desprendimiento de un tramo de cornisa que, desde el cuarto piso del edificio número 1 de la calle Santo Domingo de Guzmán cayó al pavimento, sin que afortunadamente se produjeran mayores consecuencias. Como ya se han producido otros desprendimientos semejantes en el mismo edificio, el Ayuntamiento ha ordenado se tomen las medidas correctoras para evitar que en lo sucesivo puedan producirse nuevos desprendimientos de los que podrían derivarse daños o lesiones.

EL GROMBER BUSCA SOCIOS

De cara a la temporada que dará comienzo a finales de mes, el equipo de balonmano «Aranda Gromber» se encuentra en plena campaña de captación de socios, que le permita iniciar la Liga con alguna tranquilidad económica, un tanto problemática últimamente.

El equipo, que entrena a las órdenes de Alfredo Bolopo, ya recuperado del accidente que sufriera el pasado verano, milita en la Segunda División nacional y la última temporada logró una clasificación razonablemente esperanzadora. A pesar de todo, este año necesitará el apoyo de su afición de un modo manifiesto si, como se anuncia, fallan algunas de las figuras más conocidas y ha de dar paso a los jóvenes de la cantera, menos fogueados.

El Gromber ha logrado cimentar una cierta afición al balonmano, por lo que se confía que la respuesta será positiva a la hora de solicitar el carnet cuyos precios se han fijado en 1.000 pesetas para los hombres y 500 para las damas.

CURSO DE FORMACON EN USO

Según comunica la Unión Sindical Obrera (USO) el pasado viernes se celebró en la AISS de Aranda un curso para delegados y miembros de Comités de empresa de este Sindicato. La primera parte del curso estuvo dedicado al tema de los despidos: causas, procedimiento en cada caso y distintas actitudes según las sentencias.

La segunda parte se dedicó a las prestaciones de la Seguridad Social: incapacidades laborales, pensiones y jubilaciones, así como a las mutuas patronales. Estos cursos se vienen dando menualmente para los delegados de USO.

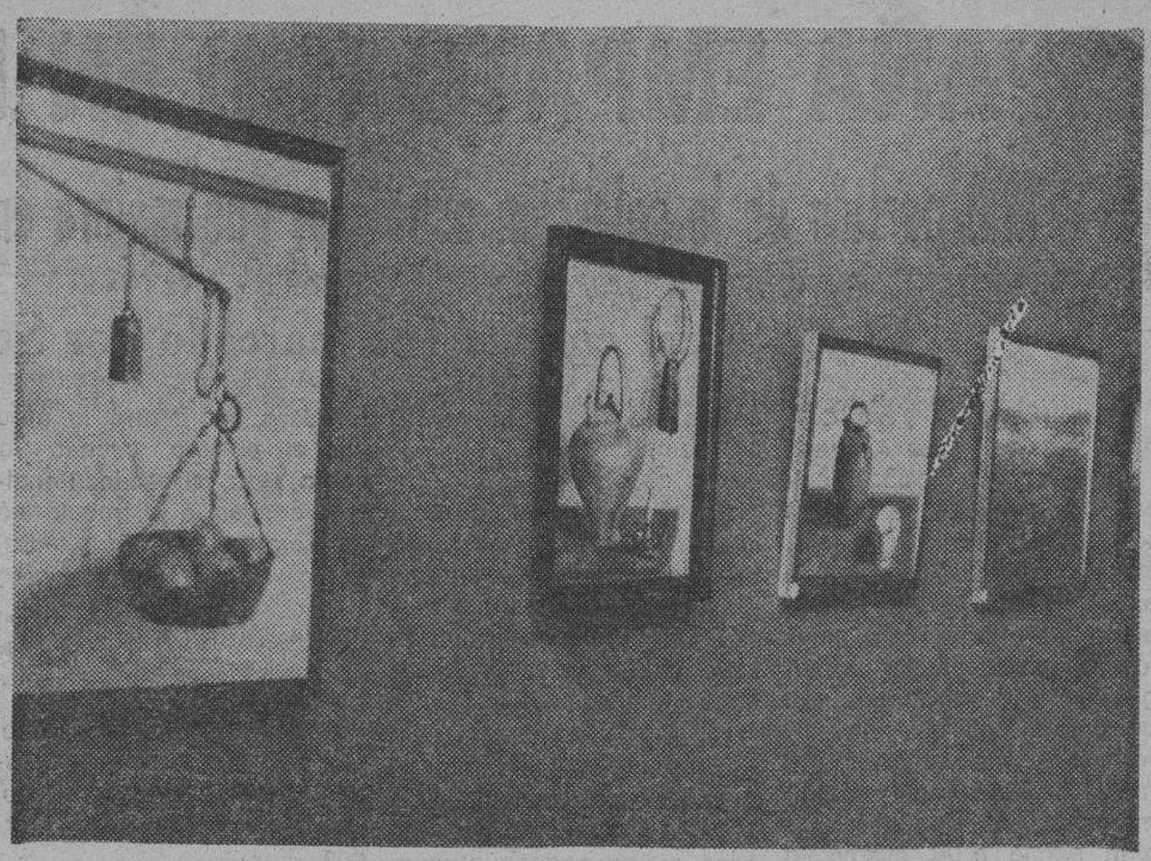

Exposición de óleos que expone en la Sala de la Caja de Ahorros del Círculo, el pintor Jesús Robles. — (Foto Florentino LARA).

FARMACIAS DE GUARDIA

La de don Antonio Prada, Parcela 24 del Polígono Residencial.

La Publicidad escrita, es la única que se puede volver a leer

Es la que ofrece

Diario de Burgos

junto a su gran difusión

MIRANDA DE EBRO

MIEMBROS DE LA JUNTA DE CASTILLA-LEON ESTABLECEN COMPROMISOS DE AYUDA AL DESARROLLO CON EL AYUNTAMIENTO DE LA CIUDAD

«Amigos de la Naturaleza» inician el nuevo curso

Subvencionar la construcción del nuevo matadero, las campañas de promoción turística e industrial, —con promesa de equiparar los atractivos y beneficios del Polígono Bayas a los que ofrece la comunidad vasca—, la realización de estudios de ámbito comarcal y la creación de un servicio de Inspección Técnica de Vehículos fueron algunos de los compromisos formalmente expresados por las autoridades castellanoleonesas presentes el lunes en nuestro Ayuntamiento. A la reunión acudieron en representación autonómica el consejero de Gobierno Interior y Administración Territorial, José Constantino Nalda García; el cosejero de Industria y Energía, Dativo Martín Jiménez y la directora de Bienestar Social, Isabel Fernández Gijón.

El alcalde, don Julián Simón expuso una relación de las necesidades y alternativas mirandesas, tales como la aminoración de ingresos por el concepto de licencias fiscales, la rehabilitación del Casco Viejo, la necesidad de un nuevo matadero, el proyecto de promoción turística, el plan de conversión en regadío de una amplia zona, la conveniencia de realizar estudios de ámbito comarcal que permitan establecer políticas económicas y de protección del medio ambiente, el proyecto de crear una cooperativa en el término de «El Prado», la escasez de nuestra infraestructura cultural y la contaminación del río Ebro.

Igualmente, se refirió a la promoción del Polígono Industrial «Bayas», agilización y optimización de las subvenciones del Gran Area de Expansión, organización de un Muestrario Industrial d la comarca, creación de un servicio de Inspección Técnica de Vehículos, suministro de gas natural para usos domésticos y comercial y problemas de Ence y Fundiacero

Por otra parte, fueron también puestas de manifiesto las dificultades que atraviesan el Centro de asistencia a deficientes mentales «La Casita» y determinadas guarderías mirandesas.

Los consejeros del ente regional y la directora de Bienestar Social, en sesiones de mañana y tarde, expresaron la postura de la Junta respecto a los asuntos consultados y tras referirse a la estructura comarcal como instrumento para enfrentarse a las dificultades que atraviesa la Comunidad, invitaron a convocar una reunión con los alcaldes de la comarca para crear una mancomunidad que estudie la instalación de una infraestructura común de servicios.

Por otra parte, expuso el interés de la Junta por cooperar a la resolución de los problemas expuestos con la concreción de ofertas que se expresan al comienzo de esta crónica.

Sobre la problemática de «La Casita» —centro calificado como modélico—, se anunció que para este ejercicio concederán subvenciones que cubran su déficit, y que, para próximos cursos, se tenderá a establecer un concierto que supere la actual situación de depdencia del Centro

BECAS PARA LA GUARDERIA INFANTIL «EL GARABATO»

El Ayuntamiento Pleno, en la sesión celebrada el día 22 de Septiembre de 1983, aprobó establecer una dotación de seis becas completas, que incluyen asistencia y comida, por importe de 6.000 pesetas mensuales, y cuatro becas parciales, que incluyen asistencia sin comida, por un importe de 3.000 pesetas mensuales, para la Guardería Infantil «El Garabato» de esta ciudad, las cuales serán concedidas por una Comisión constituída al efecto a aquellos de entre los solicitantes que acrediten una mayor necesidad del servicio y cuya situación económica familiar resulte más precaria.

Todos aquellos cabezas de familia que quieran optar a la concesión de las indicadas becas - ayuda deberán presentar la oportuna solicitud en el Ayuntamiento hasta las 14 horas del día 20 de Octubre del año en curso.

En las oficinas Municipales se facilitará el modelo de instancia a través de la cual deberá cursarse la indicada solicitud.

COMIENZO DE CURSO EN «AMIGOS DE LA NATURALEZA»

Con la llegada de Octubre los «Amigos de la Naturaleza» van a comenzar sus actividades de grupo. A través de las mismas, su programa educativo contribuirá a la sensibilización y concienciación de los ciudadanos en aras de la protección de los espacios naturales y la convivencia armónica con ellos. Este comienzo de curso coincide con la festividad de San Francisco de Asís, personalidad que ha marcado un punto de partida en la consideración del hombre hacia el mundo que le rodea, patrono a su vez del grupo. Con este motivo se desarrollarán diversos actos que contarán con el apoyo incondicional de la S.C.R.D Danubio y que sin duda serán del agrado de todos los componentes del grupo.

Así pues, el jueves, día seis de Octubre, a las seis y media de la tarde en los locales de la Caja de Ahorros del Círculo Católico de Burgos tendrá lugar la inauguración de las actividades, para el presente curso, con una Asamblea de los jóvenes Amigos de la Naturaleza y la proyección de una película ecológica, así como la proyección de diapositivas.

Para el sábado, día ocho de Octubre, en los salones de la S.C.R.D. Danubio, a partir de las seis de la tarde gran fiesta de los Amigos de la Naturaleza que contará con la actuación especial de la orquesta Trilita Butanon, para acabar sobre las ocho de la tarde con la proyección de un audiovisual, resumen del desarrollo de la II Escuela de la Naturaleza, celebrado en Pineda de la Sierra, con la colaboración de la Excma. Diputación Provincial. En el transcurso del ismo se procederá a la entrega de distinciones y premios a los mejores trabajos de ecología, cuaderno de campo, comportamiento y camaradería en el desarrollo de la II Escuela de la Naturaleza.

Para el domingo, día nueve de Octubre, con salida en tren a las ocho y media, salida al campo para en los parajes de Collorigo y San Miguel convivir y participar de los principios del grupo con la Naturaleza.

No cabe duda de que una de las plagas más acusadas por las que pasa la Naturaleza es la acción depredadora del humano. Unas veces por ignorancia, otras por inconsciencia, otras por maldad, pero siempre sin un conocimiento de las consecuencias nefastas que su acción puede provocar. En fin, San Francisco de Asís lanzó al mundo su mensaje de hermandad hacia todos los seres vivos que pueblan la Naturaleza; por eso, en la festividad que recuerda su personalidad, nos permitimos los Amigos de la Naturaleza lanzar al viento el mensaje de la defensa y respeto a la Naturaleza, viviendo en paz y armonía con ella. Todo el que de buena fe obre y tenga deseos de colaborar en una labor educativa sin importar la edad, tiene cabida en las actividades y organización de los Amigos de la Naturaleza y sin duda será bien recibido...

JOSE MARIA EGURROLA REQUEJO. — AMIGOS DE LA NATURALEZA

M.C.D. 2018

ESPAÑA EMPATO (1-1) EN FRANCIA

Mal partido de la selección española, que mejoró en la segunda mitad

El tanto del empate fue marcado por Señor, de penalty

París (Especial para Colpisa por José Luis Artigas). La selección española empató esta noche a un gol con la de Francia en el partido amistoso celebrado en el Parque de los Príncipes, de París. Ambos goles fueron marcados en la segunda parte, el primero por parte de Rochetau para los franceses, y el segundo, por medio de Señor, al transformar un penalty que le habían hecho a él mismo, a falta de siete minutos para que concluyera el encuentro.

Méritos aparte, lo cierto es que España no ha salido derrotada del Parque de los Príncipes y se mantiene así la buena racha desde que Miguel Muñoz está al frente del equipo nacional.

El partido, en líneas generales, ha sido realmente malo, sobre todo en la primera mitad, mejorando algo en la segunda parte, al irse un poco más adelante la selección española, favoreciendo de esta forma un juego más abierto.

La selección francesa, aún manteniendo las virtudes futbolísticas que le caracterizan, no ha sido ni mucho menos la que tanto brilló en el pasado Mundial. Su técnica es exquisita, sus jugadores tienen calidad de muchos quilates, la visión del fútbol es buena, pasan con precisión y se desmarcan con habilidad. Pero abusan de los pases cortos haciendo lento su fútbol. De esta forma favorecían el sistema defensivo español, aturullado en ocasiones, pero firme casi siempre.

La selección española no ha jugado un buen partido a pesar del empate. Ha estado lenta, imprecisa, con muchos nervios y sin sitio en el terreno de juego, sobre todo en la primera mitad.

En este período el dominio fue totalmente francés. La defensa española pasó bastantes agobios y si los franceses no consiguieron marcar fue por su remisión e imprecisión en los disparos.

En este período el centro del campo español apenas si existió. El único jugador de esta línea que podía crear juego, Señor, se diluía en el marcaje de Platini. Muñoz se dio cuenta de esta circunstancia y cambió el marcaje del «as» francés en en la segunda mitad, poniendo sobre él a Güerri. Por cierto que este jugador ha tenido un debut solamente discreto con la selección. Gordillo ha cumplido en su faceta de marcaje, pero ha estado nulo y desafortunado en el ataque, a pesar de que en muchos períodos del partido, sobre todo en el segundo tiempo, ha estado muy libre. Con estas características, a la delantera española apenas le llegaba un balón en condiciones de poder jugarlo. El único que creaba peligro era Carrasco, gracias a su habilidad y rapidez. Uno de los errores del equipo español fue precisamente no aprovechar esta velocidad, junto a la de Marcos, para prodigar el contraataque, que apenas se dio. Y eso que el sistema francés favorecía esta táctica. Sencillamente sucedió que España no sabía ni podía salir con el balón controlado desde el centro del campo.

España jugó mal durante la primera mitad, pero como Francia, a pesar de su mejor juego y del dominio casi absoluto, tampoco profundizaba mucho, se llegó al descanso con empate a cero.

En el descanso Muñoz hizo dos cambios, saliendo Quique por Goicoechea y Rincón por Marcos. España ganó así en poderío atacante. Pero la nota más destacada es que Señor dejó de marcar a Platini, encargándose de ello Güerri, con lo que el equipo español tenía ya a alguien que creara juego y que lo canalizara. España ya no estaba tan dominada y sus contraataques se daban con alguna frecuencia. De esta forma, también el juego ganó en calidad, se hizo más vivaz.

Pero al mismo tiempo, los jugadores franceses tenían más espacios para acercarse a la meta de Arconada. Platini estuvo a punto de marcar en el minuto ocho, pero fue Rochetau el que inauguró el marcador en el minuto 15, en un error de marcaje, al disparar raso a la cepa del poste. Nada pudo hacer Arconada. No por ello reaccionó la selección española, hasta la media hora de este segundo período. Una vez sacudido el dominio francés se fue más al ataque. En una jugada muy bien llevada por Carrasco. Santillana gozó de una oportunidad de oro que no materializó por entretenerse demasiado. En el minuto 36 Camacho sacó el balón debajo de los palos. En la siguiente jugada, Rincón recibió un pase adelantado, sorteó a dos contrarios y cedió en profundidad a Señor, que fue derribado dentro del área por el portero, cuando ya había sido rebasado. Penalty clarísimo que transformó perfectamente el propio Señor.

FICHA TECNICA

Alineaciones:

ESPAÑA: Arconada; Nimo, Maceda, Goicoechea, Camacho; Güerri, Señor, Gordillo; Carrasco, Santillana y Marcos.

FRANCIA: Bats; Ayache, Tressor, Le Roux, Zanon; Fernández, Lemoult, Ferreri; Platini, Rochetau y Bellone.

Cambios:

En el descanso, Rincón y Quique sustituyeron a Marcos y Goicoechea respectivamente. Posteriormente Nimo, lesionado, dejó su puesto a Salva, que de esta forma debutaba en la selección al igual que el propio Nimo y Güerri. En el equipo francés, Courlol y Genghini, en el segundo tiempo, sustituyeron a Bellone y Platini.

Arbitro:

Dirigió el partido el árbitro italiano Rosario Lobello. Con tintes ligeramente franceses en un partido sin complicaciones. El partido fue totalmente correcto.

Campo:

Estadio del Parque de los Príncipes, de París. Casi lleno, con unos 50.000 espectadores en sus gradas, entre ellos, algunos miles de españoles residentes en Francia. Terreno de juego en buen estado.

Las selecciones Sub-21 de España e Italia empataron a dos goles

Tarragona (Efe). — Las selecciones Sub-21 de España e Italia han empatado a dos goles en partido de fútbol internacional amistoso, disputado en el nuevo campo de Tarragona.

Al descanso se llegó con el resultado de un gol a cero.

España. — Zubizarreta (Fernando, 87 m.); Chendo (Pariente, 87 m.), Miguel Angel, Serna, Esteban; Elguezábal, Francisco, Marina (Michel, 79 m.), Mejías II, Urbano (Fabregat, 63 m.), Julio Salinas (Ayneto, 46 m.).

Italia. — Rampulla; Ferri (Evoni, 46 m.), Caricola, Righetti, Bonetti; Icardi, Mauro, Bonini; Galderisi, Vignola y Mancini (Vialli, 46 m.).

Arbitro. — Joel Quiloú (Francia). Ha mostrado tarjetas amarillas a Miguel Angel, Serna, Ferri e Icardi.

1-0. M. 35: Julio Salinas remata de cabeza un centro de Marina.

1-1 M. 60. — Galderisi supera la salida de Zubizarreta.

2-1 M. 66. — Ayneto aprovecha un rechace del meta italiano.

2-2 M. 78. — Vignola, de penalty.

El partido ha tenido algunas fases de buen juego por parte de ambos equipos, pero ha sido la selección italiana la que ha dado más sensación de conjunción entre sus líneas.

La selección española no ha realizado hoy un buen partido, pese a que ha ido siempre por delante en el marcador, ya que su centro del campo no ha funcionando como se esperaba.

Italia ha jugado preferentemente al contragolpe, arropada por una defensa ordenada y sin fisuras, ante la que los ataques españoles chocaban una y otra vez.

EN EL "PLAN CALDERON"

ACOGIDA POSITIVA DE LOS CLUBS DE PRIMERA DIVISION DE FUTBOL

El presidente del F. C. Barcelona, Núñez, declinó manifestarse sobre el tema

Madrid (Efe). — La mayoría de los Clubs de Primera División han acogido de un modo positivo el «Plan Calderón», que fue expuesto en unas declaraciones efectuadas por el presidente del Comité Nacional del Fútbol Profesional a la agencia «Efe».

Dicho plan consiste en renegociar el total de la deuda del fútbol profesional español, mediante la consecución de una línea de crédito a veinte años y con un bajo interés, que no estaría por encima del cinco por ciento. A fin de garantizar la devolución de estas cantidades, el C.N.F.P. negociará una subida del 5 por ciento en el dinero que el fútbol percibe de las Quinielas, con lo que éste pasaría del uno actual al seis por ciento.

Esta subida del 5 por ciento quedaría afectada al cumplimiento del fin perseguido: garantizar la devolución de los créditos. Además se tomarían otras medidas preventivas como son, un estricto control presupuestario y la delimitación de las responsabilidades de los directivos de los clubs saneados.

La agencia «Efe» ha realizado una encuesta a nivel nacional con los representantes de los Clubs de Primera División, en la que ha sondeado la aceptación del «Plan Calderón» a través de tres preguntas concretas:

— El 5 por ciento de subida para el fútbol ¿es un porcentaje justo o se queda corto?

2.— ¿Sería necesario un estricto control presupuestario externo y por qué organismo?

3.— ¿Cómo se entiende la responsabilidad de los directivos de los clubs saneados?

Representantes de 17 de los 18 Clubs de Primera División han respondido a la encuesta de «Efe». Tan sólo ha habido un silencio elocuente, el del presidente del Barcelona José Luis Núñez, que ha declinado manifestarse.

SINTESIS SOBRE 17 ENCUESTADOS

1.— Aumento corto: 4 (Sporting de Gijón, Málaga, Mallorca y Murcia).

Aumento justo: Los 13 restantes.

2.— Control presupuestario estricto y externo: 14.

—A cargo de la Federación o Territoriales: 4.

—A cargo de la Liga Profesional: 5.

—Indistintos: 5.

—Control interno: 3 (Cádiz, Murcia y Valencia).

3.— Incrementar la responsabilidad de los directivos de los clubs saneados: 11.

Tiene que recurrir a créditos

Momentos económicos angustiosos en la Federación Española de Atletismo

Madrid (A. Salinas). — Aunque la temporada al aire libre prácticamente ya ha finalizado, las noticias sobre atletismo se acumulan. En primer lugar, la RFEA está pasando por unos momentos económicos angustiosos, pues falla la periodicidad en la entrega de subvenciones por parte del Consejo Superior de Deportes y la Federación tiene que recurrir a créditos bancarios por lo que actualmente el tesorero Emilio Cea se está moviendo con números rojos. Después de la gran campaña realizada por nuestros atletas a nivel internacional, el director técnico, Carlos Gil, está seriamente preocupado por el futuro del atletismo español y, a plazo breve, levanta dolores de cabeza la Olimpiada de Los Angeles, que se encuentra a diez meses vista.

Ante el panorama que se presenta la RFEA se ha lanzado a la búsqueda y captura de patrocinadores que puedan cubrir con su pecunio particular los enormes parches que el atletismo español presenta en esa progresión tan grande que desde hace unos años viene demostrando. Se ha encargado a Rafael Cavero, miembro de la Junta de Gobierno de la Federación, que haga las gestiones pertinentes para encontrar un mecenas que esté dispuesto a soltar veinte millones de pesetas. Esta cantidad iría destinada plenamente a financiar la preparación olímpica, que cubriría un trato especial para una veintena de atletas, pues más o menos se piensa que a Los Angeles irá ese número de representantes, ya se han comenzado las gestiones con varias firmas comerciales y nos atrevemos a lanzar los nombres de dos posibles benefactores: Coca-Cola y Avón.

Reunión de alto nivel en Madrid en otro orden de cosas, Madrid se va a convertir durante seis días en la capital del atletismo mundial. Si en las pistas, los atletas ya han dirimido quiénes son los mejores, a nivel burocrático, del 26 al 30 del presente mes se celebrarán unas reuniones muy importantes para el porvenir del atletismo. En estos días se realizará el pertinente congreso de la Asociación Europea (AEA) y también aprovechando esas reuniones se procederá a la concección del calendario mundial correspondiente a la tempoarda 83-84. Por este motivo, Primo Nebiolo, presidente de la Federación Internacional, se reunirá con los 40 promotores más importantes del mundo —expertos en el montaje de «Meetings»— para elaborar un programa global del denominado «gran circo». Esta visita a España servirá para que estos «managers» puedan contactar con algunos de los atletas españoles de primera fila y, a buen seguro, surgirán sustanciosos contratos para los González, Abascal y compañía. Por otra parte, en el congreso de la AEA habrá eelcciones para su consejo directivo y Juan Manuel de Hoz espera en su propio terreno salir reelegido.

Balonmano

SORTEO DE COPAS DE EUROPA

Madrid (Efe). — Mala suerte para el Atlético de Madrid en los octavos de final de la Copa de Europa de Campeons de Liga de balonmano, donde se enfrentará al potente Gummersbach de la República Federal de Alemania.

El partido de ida se celebrará en la capital de España, a elección entre los días 7 y 13 de Noviembre, y el de vuelta en la sede del antiguo quipo del ahora barcelonista Wunderlich, también a elección entre los días 14 y 21 de Noviembre.

Con idénticas fechas y, también, en octavos de final, el sorteo, celebrado hoy en Ginebra, ha deparado lo siguiente para los restantes equipos españoles:

Copa de Europa de Campeones de Copa:

F. C. Barcelona-Askoe Internorm Linz (Austria).

M.C.D. 2018

No habrá cambio de hora

REAL BURGOS - GUARDO, EL SABADO, A LAS OCHO DE LA NOCHE

Definitivamente el partido Real Burgos - Guardo, se jugará a las ocho de la noche del próximo sábado. Varios aficionados, de forma especial cuantos se relacionan con el ramo del comercio, habían solicitado el retraso del encuentro en media hora. Es decir que su comienzo fuera a partir de las ocho y media. No es posible esta nueva modificación. El equipo rival ya tiene comunicación de la hora, la Federación también y un nuevo cambio seguramente no sería autorizado por el máximo organismo del fútbol español. Además, cuando el Real Burgos solicitó variar la fecha, el Guardo «dejó caer» que quería alguna compensación económica.

Total, Real Burgos-Guardo, el sábado, a partir de las ocho con arbitraje del señor Pardo Clérigo. Mientras tanto, los jugadores de la plantilla entrenan con normalidad y todo hace indicar la repetición del cuadro titular que jugó en Palencia.

Por otro lado, recordar a los socios del Club con derecho a voto que, en el domicilio social de la entidad se pueden dejar las firmas con la presentación del DNI y el documento de socio en relación con las elecciones de presidente para el Real Burgos. La recogida de firmas y las correspondientes cartulinas corresponden a ambos aspirantes. Una forma más de facilitar el trabajo a las dos candidaturas que saltaron al ruedo electoral.

En suma, el sábado fútbol en «El Plantío» y según fuentes del club, no habrá modificación de hora. Como nos lo contaron lo escribimos, pese a dejar apuntada la petición de numerosos socios de retrasar el partido en media hora.

MOTO-CROSS

EL DOMINGO PRUEBAS EN VILLANUEVA DE ARGAÑO

El próximo domingo día 9 de Octubre en el circuito «Santotis» de Villanueva de Argaño, a 18 Km. de Burgos, se celebrará una competición de motocross a las 4,15 h. de la tarde de juveniles (50 y 80 c.c.) y senior-juniors (250 c.c.) organizada por el Clubmotor Burgos y con la colaboración del Club sin fondos de Villanueva de Argaño, el cual quiere ofrecer esta competición a la gran afición del motocross del pueblo y comarca.

Entre los juveniles encontraremos al corredor local Roberto Rodríguez de 8 años de edad el cual nos deleitará con su gran habilidad y dominio de la motocicleta, su categoría como piloto. Juntamente con Roberto participarán Jorge y María Jesús Delgado, la única niña burgalesa que corre en motocross pilotando su motocicleta Yamaha.

Entre los senior juniors contamos con la presencia del campeón provincial José María Negrete, burgalés muy conocido en todos los circuitos españoles, y del sub-campeón provincial Leandro Prieto junto a un gran número de corredores burgaleses, como son: Oriza, Puente, Esteban, Sagredo, Hilario, Escudero, etc.

PREMIO DIPUTACION

(SENIORS JUNIORS)

1. José María Negrete (120 puntos, campeón), Club-Motor Burgos
2. Leandro Prieto, (69 puntos, subcampeón), Club-Motor Burgos.
3. Fernando Oriza, 66 puntos. Moto Club Aranda.
4. Juan C. Ibeas, (55 puntos), Moto Club Burgalés.
5. José A. Ruiz López, (49 puntos) Moto Club Burgalés.

(JUNIORS)

1. Alberto Ruiz Larrad (71 puntos, campeón). Moto Club Mirandés.
2. José A. Ruiz López, (60 puntos, subcampeón). Moto C. Burgalés
3. Armando Renuncio Silva, (45 puntos), Moto Club Burgalés.
4. J. Delgado Aurteneche, (31 puntos), Moto Club Aranda.
5. José A Rojo Maté, (28 puntos), Moto Club Aranda.

Clasificación por Clubs — 1. Moto Club Burgalés; 2 Moto Club Mirandés; 3 Moto Club Aranda; 4. ClubMotor Burgos seniors junior. — 1. ClubMotor Burgos; 2. Moto Club Aranda; 3. Moto Club Burgalés; 4. Moto Club Mirandés.

El «Luis Sitjar», clausurado por un partido

Madrid (Efe). — El Comité de Competición de la Federación Española de Fútbol en su reunión de hoy, ha decidido sancionar con una multa y clausura de su terreno de juego por un partido oficial al Mallorca, por incidentes graves del público. También ha acordado suspender por cuatro partidos al jugador del Sevilla, Serna, por emplear medios violentos originando daño grave.

ATLETISMO

ATLETAS BURGALESES AL CAMPEONATO DE ESPAÑA

Este fin de semana se disputa en Valencia el Campeonato de España de Atletismo para la categoría de veteranos. La representación burgalesa en féminas estará integrada por Caridad García, Carmen Herrero y Albina Gallo; en masculinos, Fernando Paro y Felipe Tobalina.

La actual campeona de España Caridad García que, no pudo ir al Mundial por falta de apoyo, defenderá por segunda vez su título de campeona de España. En esta ocasión esta atleta correrá en las distancias de 100 y 200 metros en pista.

Desde estas líneas deseamos toda clase de suertes y éxitos a la representación burgalesa. Un Campeonato de España donde las burgalesas cuentan con posibilidades compitiendo con el resto de atletas de otras provincias.

PARA ESTA TARDE ESTA PREVISTA LA FIRMA DEL CONTRATO DEL FUTBOL TELEVISADO

Se rubricarán dos documentos entre la Federación y TVE y CEPSA

Madrid (Colpisa). — Para la tarde de mañana, jueves, está prevista la firma del contrato del fútbol televisado de la presente temporada. La firma, según se asegura, tendrá lugar en Prado del Rey, sede de TV E., y en la misma estarán presentes directivos de la Federación Española, TV. E. y CEPSA, la empresa patrocinadoro del fútbol televisado, por el que abonará 250 millones de pesetas, la cifra que diferenció la demanda de los clubs de la oferta que propuso en un principio TV E.

Pese a que el contrato del fútbol televisado no se firmará hasta esta tarde, ya se televisó en directo un partido, el disputado el pasado sábado entre el Athletic de Bilbao y el Atlético de Madrid. Al mismo tiempo, TV. E. ofreció dos programas «Estudia-Estadio» correspondientes a las dos últimas jornadas de Liga, disputadas. Se asegura, por otra parte, que el presidente de la Federación Española, Pablo Porta, que estará presente en la firma del contrato con su propia rúbrica, aprovechará la oportunidad para manifestar a los dirigentes de TV. E. su protesta y malestar por el último programa televisivo «En este país», dedicado al fútbol y en el que predominó el carácter negativ ode este deporte en su violencia, sus estructuras consideradas caducas y sin oportunidad de defensa a los representantes del fútbol. También se ha comentado la posibilidad de que el presidente de la Federación indique su disgusto por el tratamiento dado por TV E. a la lesión de Maradona, enfocada como producto exclusivo de una violencia excesiva en el fútbol español.

La firma del fútbol televisado para esta temporada se realizará a través de dos contratos: uno entre TV. E. y la Federación, y el otro, entre ésta y CEPSA. La empresa patrocinadora se ha comprometido y así se hará constar en el contrato, que abonará 25 millones de pesetas mensuales en concepto de patrocinio de la Liga de Primera División.

El contrato entre las partes implicadas, por último, tendrá una vigencia de un año, el que corresponde a la presente temporada. El fútbol español, al resumir las cifras, recibirá un total de 618 millones de pesetas, al acceder a su televisión. TV. E. aportará 368 millones, mientras CEPSA proporcionará 250. La Federación Española por los partidos internacionales y la final de la Copa del Rey, percibirá 68 millones de pesetas. El resto del dinero se repartirá entre los clubs de Primera División, a los que pertenecen los partidos televisados en directo y que se pagarán a 22 y 19 millones de pesetas según sea de primera categoría —los nueve mejor clasificados en la pasada temporada— o de segunda categoría, que corresponde a los nueve últimos equipos de esa clasificación.

FEDERACION BURGALESA DE BALONCESTO

Nota informativa

Se comunica a todos los clubs afiliados a esta Federación, como Sociedades, Peñas y aficionados, que el próximo día 15 se cierra el plazo de inscripción para intervenir en los torneos provinciales: senior, junior y juvenil, tanto masculinos como femeninos.

Para recabar información sobre los mismos pueden pasar por la Secretaría de la Federación, Avellanos, 7, 1.º en horas de oficina.

HINAULT PODRIA IR A LOS TRIBUNALES

Roma (Efe). — Los dirigentes del equipo ciclista italiano «Malvor», están indignados con el corredor francés Bernard Hinault, quien, al parecer, se había comprometido verbalmente con ellos, y no descartan la posibilidad de llevarlo a los tribunales.

En un comunicado hecho público hoy, el presidente del «Malvor», Mario Cal, así como el vicepresidente, Teodoro Carnielli, han acusado al ciclista bretón de incumplimiento de un acuerdo tácito fijado entre ambas partes.

Según los responsables del «Malvor», el ciclista galo comunicó su conformidad a las cláusulas del contrato que le propusieron el pasado 25 de Septiembre, justo el mismo día que Bernard Hinault, en el transcurso del Gran Premio de las Naciones, firmaba en Cannes con el hombre de negocios francés Bernard Tapie.

Hockey sobre patines

ITALIA, 0 - ESPAÑA, 0

Vercelli (Italia) (Efe). — España e Italia han empatado a cero, en partido de hockey disputado esta noche, valedero para el Campeonato de Europa de hockey sobre patines seniors.

Arbitro: Isler (Suiza).

España ha conseguido un importante resultado ante Italia, que partía como favorita por jugar ante su público, pero el resultado no da el título a España ya que debe jugar el viernes ante Portugal y esperar la última jornada que enfrentará a italianos y portugueses.

TENIS

Orantes, y Luna, eliminados en el Trofeo Conde de Godó

Madrid (Logos). — Los jóvenes empujan fuerte en el tenis como lo demuestran los resultados de los dieciseisavos del XXXI Trofeo Conde de Godó, en el que el español Manuel Orantes, cabeza de serie número 16, fue batido por el yugoslavo Miroslav Mehir por 3-6, 6-3 y 6-3. Orantes se adjudicó cómodamente el primer set, pero tuvo que inclinarse en los dos restantes ante la juventul y fuerza física de su rival.

José Higueras, cabeza de serie número dos, sufrió de lo lindo para deshacerse de Keretic, que le arrebató el primer set por 6-7 (7-3 en el «tea break»). Tuvo que emplearse a fondo el español para ganar los dos siguientes por 6-4 y 6-4. En partido entre españoles, Juan Bautista Avendaño consiguió un meritorio triunfo ante Fernando Luna, cabeza de serie número doce, al que desbordó por 7-5 y 6-3, mientras Juan Aguilera se impuso con un juego formidable al cabeza número nueve, el italiano Corrado Barazzutti, por 7-6 y 6-1. También Roberto Vizcaíno ratificó su buen momento superando en un disputado encuentro al colombiano Jairo Velasco, por 6-2, 1-6 y 7-5.

Ni Mats Wilander ni Guillermo Vilas tuvieron problemas para resolver sus partidos ante Gurien y Myburv, a los que vencieron por 6-2 y 6-4 y 6-2 y 6-1, respectivameente. Otros cuatro españoles cayeron derrotados. Gabriel Urpi perdió ante Nystrom por 1-6, 6-1 y 6-0, Alberto Tous ante Pimek por 6-2 y 6-3, Soler ante Smid por 6-2 y 7-5 y Martín Jaite frente a Simonsson por 6-2 y 7-5.

Mañana se jugarán los octavos de final en que el encuentro más interesante parece el Avendaño-Wilander.

FUTBOL BURGALES

COMIENZA EL VI TROFEO «FINISTERRE»

El martes tuvo lugar en los locales de la Peña, la presentación del VI Trofeo de fútbol «Finisterre».

La reunión estuvo presidida por el delegado provincial de Deportes, Sr. Vigara; el presidente de la Peña, D. Roberto Balbás, y el organizador del Campeonato, D. Julio García.

En la citada reunión, el Sr. Vigara dirigió unas breves palabras a los 33 delegados de los equipos participantes, demostrando en su intervención un total apoyo al deporte burgalés y, sobre tod, a la amistad y compañerismo de los 700 jóvenes que van a participar en el Campeonato.

Posteriormente, se dieron a conocer los partidos de la primera jornada, la cual quedó de la siguiente forma:

Grupo 1.º
Castellanos Peña San Juan del Monte
Cardeña V. Huelgas
Dúo Fast - Condisa
Peña A. José San Mamés
Resacas - San Miguel
Arbitrará el equipo Virutas.
Grupo 2.º
Asociación San Cristóbal - Inugara
Juan XXIII - R. Unión
Pitorreo - Villayerno
Taladras - Torrijas
Varta - Villalvilla
Arbitrará el equipo Ubisa
Grupo 3.º
Armstrong El Valle
Fudres - Pachulis
Parque Artillería - Mesón Las Quemadas.
Robles Verbenas
Hontoria - Wanches
Arbitrará el equipo Yllera.

Cambio de entrenador en el Salas

La Directiva del C. D. Salas y su entrenador Miguel García Bello, tras un cambio de impresiones llevado a cabo ayer en tono amigable, acordaron rescindir el contrato que les unía, siendo designado nuevo entrenador Félix Castrillo San Rafael, que ya lo fue anteriormente de este equipo serrano, del que se hará cargo hasta final de temporada.

La noticia, recogida a última hora de la noche, será ampliada, con detalle, por nuestro corresponsal «SAMIL», en nuestra próxima edición.

J. GUILARTE
ELECTRICIDAD DEL AUTOMOVIL
REPUESTOS TACOGRAFOS JAEGER
Tlfs 223836 y 223837
Vitoria, 146. Burgos.

M.C.D. 2018

ECOS DE LA VUELTA 83

LOS PREMIOS EN METALICO NO SE ABONARAN HASTA CONOCER EL RESULTADO DEL ANTIDOPING

Otro detalle del Subsector de Tráfico de la Guardia Civil en Burgos

Fuentes próximas a la Peña «Isidro Juárez» con cuya licencia se pudo organizar la Vuelta-83 manifestaron que en la asamblea del ciclismo español, prevista para el mes de Noviembre, se solicitará a la Federación Española de Ciclista, el cambio de fechas para la sexta edición de la ronda burgalesa. Al parecer, según se pudo saber en las mismas fuentes, las fechas oscilarán entre finales de Julio o primeros de Agosto de 1984.

Esta solicitud puede tener luz verde ya que el calendario de pruebas nacionales sufrirá una ligera modificación. En el mes de Agosto, los criteriums rompen programaciones de otras organizaciones y se quiere terminar con tanta «fecha en blanco». Así pues, la próxima edición de la prueba burgalesa cambiará de fechas.

EL DEFICIT

A un total de 11.300 pesetas ha alcanzado el déficit de la quinta Vuelta Ciclista a la provincia de Burgos El presupuesto fijado se centró en seis millones de pesetas de los que dos, fueron depositados por la Diputación Provincial que preside Tomás Cortés Hernández.

En este presupuesto destacan dos partidas. Una, referente a gastos de organización. En principio se presupuestaron alrededor de seiscientas mil y se fueron a las novecientas mil. También sobresale la partida destinada a jueces. De 190.000 pesetas previstas se terminó con las 230.000 Estas cifras, insistimos, son aproximadas por lo cual se admite un error mínimo en «los picos».

Respecto a los premios en metálico éstos no serán librados por la organización hasta tanto en cuanto no se conozcan los resultados de los controles antidoping. Además, el reglamento contempla un margen de pago hasta tres meses. Aquí, en este terreno —todo hay que decirlo— la organización de la Vuelta goza de prestigio y seriedad a la hora de hacer efectivos todos los compromisos económicos. Hasta a fecha, se ha abonado prácticamente todo (salvo lo apuntado) a equipos y corredores cuya cifra aproximada ronda el millón doscientas mil pesetas. Los premios en metálico se acercan al millón trescientas mil pesetas.

UNA CURIOSIDAD

La Vuelta a Burgos de 1947 con la presencia del Club Ciclista Burgalés, Vican y el extinto periódico «La Voz de Castilla» tuvo un presupuesto de 5.623 pesetas. Pero esta no es la curiosidad. El detalle se centra en que con tan sólo doce personas llevaron a cabo la compleja organización que conlleva toda ronda ciclista. En la quinta edición el número de personas con cargos (directores, adjuntos, ayudantes, jefes...) fue infinitamente superior.

Y no es que queramos rizar el rizo. Simplemente deseamos que para próximas vueltas, la organización realice un severo control de «selección de personal». En la última, muchos cargos, a nuestro juicio, sobraban. Luego, a la hora de trabajar siempre se localizaban a los mismos. Estos no eran protagonistas. Por cierto, ¿no hay gente del ciclismo en Burgos, para ser director de carrera? Para ese puesto, según nuestras noticias, sólo se requiere una cosa: conocer el deporte más duro del mundo. Por ello, nos agradaría que en otras rondas la gente de la tierra tuviese participación.

Y cerramos comentario aplaudiendo al Subsector de Tráfico de la Guardia Civil. Su detalle, otro más, fue en rebajar la factura de gastos ocasionados durante la Vuelta-83. Una Vuelta donde los corredores batallaron y salvo, esas «pequeñas cosas», siempre mejorables, la Vuelta a Burgos terminó en acontecimiento.

BALONCESTO

EL DOMINGO, A LAS 12,30 EN EL POLIDEPORTIVO: TIZONA - ELOSUA

Martínez Andrade debutará en el cinco burgalés que parte como máximo favorito

El próximo domingo se levanta el telón de la temporada en Segunda División nacional de baloncesto. Corresponde al Tizona jugar en cancha propia (Polideportivo Municipal), a partir de las doce y media. Para este partido la directiva local acordó establecer precios populares Así, los mayores de 18 años que no sean socios del Club pagarán doscientas pesetas y los afiliados tendrán acceso gratis con la presentación del carnet del mes de Octubre.

A lo largo de la semana, el equipo burgalés viene entrenando muy a fondo para comenzar con bue pie la Liga. En la temporada se han puesto las máximas ilusiones para lograr el objetivo doble: primero, jugar la fase de ascenso y, segundo lograr una nueva categoría. La empresa no será nada fácil porque la Liga es larga y siempre las dificultades de los rivales estarán a la orden del día.

Para hacer frente a este choque, el entrenador del cinco local cuenta con toda la plantilla. Una plantilla que se presentó ante la afición recientemente y teniendo como adversario al Valladolid de la Primera División Nacional. En el cuadro burgalés se observaron buenas maneras ante un adversario lógicamente superior.

La novedad para el domingo se centra en Martínez Andrade que al fin y, después de numerosas gestiones en altos vuelos, recaló en el equipo burgalés. Las referencias que se tienen de este jugador son magníficas. El pasado año defendió los colores del Dribling (ganó la fase de ascenso en Melilla) y Martínez Andrade fue elegido el mejor jugador del torneo.

Estimamos que es un buen refuerzo para las aspiraciones burgalesas. Tiene experiencia y, en definitiva, su concurso resultará muy importante En cuanto al Elosúa (anteriormente se denominaba Nelson), es el único representante de León a escala nacional En sus filas jugadores jóvenes y de futuro Seguramente vendrán a Burgos a intentar dar la sorpresa. La pretemporada de esta formación ha sido fuerte con varios partidos amistosos. El último lo hizo el pasado sábado ante el J.T. de Ponferrada La victoria fue para el Nelson (96-44).

Los anotadores de los leoneses fueron: Gelo (20), César (19), Ramón y Calvo (13), Joven (11), Valdés y Calderón (10). También jugaron Mourelo, Collanzo y Sanguino. El estado de preparación física de los rivales burgaleses se considera de notable, aunque en compenetración dejan bastante que desear. Es lógico en estos compases cuando el domingo se abre la campaña.

CAMBIO DE EQUIPAJE EN LA SELECCION ESPAÑOLA

París (Efe). — La Federación Española de fútbol va a firmar próximamente un contrato con la firma Le Coq Sportif para el equipamiento de las distintas selecciones nacionales, ha informado esta tarde en París Pablo Porta.

Los términos económicos del contrato no se han hecho públicos, según la Federación, por ética, ya que hasta fin de año no concluye el compromiso anterior con la firma Adidas.

La Federación ya tiene en su poder una serie de muestras de modelos y de colores para escoger el másapropiado, en consonancia con lo tradicional en la selección española.

Portero muerto tras encajar un gol

Asunción (Efe). — Un portero del fútbol paraguayo falleció víctima de un síncope cardíaco, al comprobar impotente cómo el balón se introducía en la meta que defendía.

Lucio Vargas, de 28 años, se encontraba jugando al fútbol en un poblado de la ciudad de Ita, a 40 kilómetros de Asunción.

El partido transcurría en forma normal hasta que, en una desgraciada acción de un compañero, el portero hubo de encajar un gol.

Tras el tanto, Vargas se desplomó ante el asombro de sus compañeros y de las personas que presenciaban el encuentro Minutos más tarde se comprobó que había fallecido

LA REMOLACHA

Venga al Banco de Santander.
Hablaremos de los gastos de recolección y anticipos de la cosecha.

Venga a hablar con los hombres del Banco de Santander. Quizás no todos sepan manejar la cosechadora, pero sí saben cómo resolver los problemas financieros, y no se van a limitar a adelantarle el importe de su futura cosecha. Van a colaborar con usted de una forma más práctica. Seguro.

Venga a vernos. Disponemos de los servicios especialmente concebidos para hacer más cómodo y rentable el duro trabajo del agricultor y del ganadero.

Conozca nuestros créditos para la Campaña y para Equipamientos. Créditos con un interés especial, de rápida tramitación y adaptados a cada caso en concreto.

Créditos Campo Bansander

	1-Créditos Campaña	2-Créditos Equipamiento
Aplicación	Compra de semillas, fertilizantes, insecticidas, y demás gastos de siembra, mantenimiento, recolección y anticipos de cosechas,	Compra de maquinaria, sistemas de regadíos, instalaciones, ampliaciones, reformas de vivienda, etc.
Importe del Crédito	Hasta 3.000.000.- Pesetas	Hasta 5.000.000.- Pesetas
Amortización	12 meses	4 años

BS
BANCO DE SANTANDER
Al servicio del agricultor y del ganadero.

A.B.E. núm. 13.895-2

M.C.D. 2018

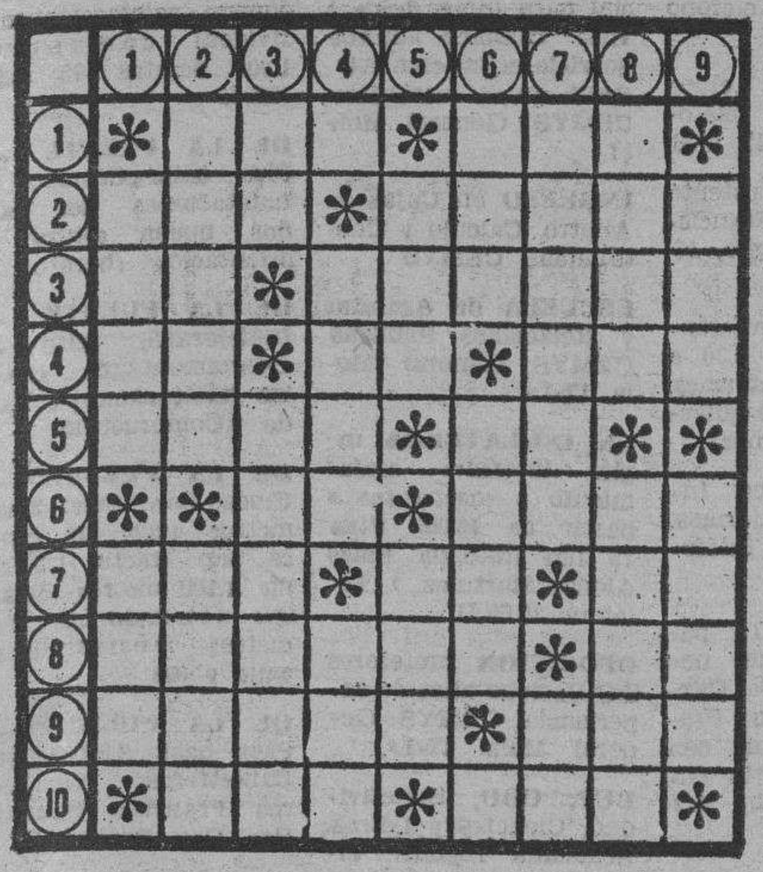

HORIZONTALES: 1.— Embriaguez, borrachera. (Al rev.) establecimiento de bebidas. 2.— Afeita. Huracán en el mar de la China 3.— (Al rev.), nombre de letra. Manoseado, muy usado 4.— Letra turca. Artículo. (Al rev.), apócope 5.— Ave de rapiña. Símbolo del masurio. 6.— Símbolo del molibdeno. Equivocó. 7.— Yerno de Mahoma. Preposición Abreviatura de tratamiento 8.— Modo. Nombre de letra 9.— Cuarzo jaspeado de vivos colores Verbo 10.— Habla con Dios Coloca.

VERTICALES: 1.— Pieza del arado. Patrona. 2.— Nombre que dan los moros de Africa a los sacerdotes cristianos. Gran extensión de agua rodeada de tierra 3.— Vocal repetida. Agorar 4.— Puro, simple. Letra griega. 5.— Igual. Temporada. 6.— Río europeo. Grueso de un cabo. 7.— Entonar. Prep. arrieril. 8.— Himeneo. Nombre de varón. 9.— Forma del pronombre. Río europeo.

Solución al anterior:

HORIZONTALES: 1.— Vía. saP. 2.— Pan. Canil. 3.— Ag. Canapé. 4.— Lo. Al. naS. 5.— aneP. Pa. 6.— Ta. ócoT. .— Oil. iL. Mi. 8.— Micado. eM. 9.— Amola. Ego. 10.— Osa. Tea.

VERTICALES: 1.— Pala. omA. 2.— Vagón. Limo 3.— In. Eticos. 4.— Capa. Ala. 5.— Cal. Ida 6.— San. Polo. 7.— ananaC. EE. 8.— Pipa. Omega. 9.— Les. Timo.

Y VA DE CUENTO...

JEROGLIFICO

Con el cambio que ha hecho, Juan saldrá...

Solución anterior:

Una carbonilla.

AMIGO DEL COLEGIO

Persona a la que se le conoce lo suficiente como para pedirle dinero, pero no para prestárselo

DECEPCION MARITIMA

—Usted me hace recordar el mar.

—¿Le parezco tan romántico, señorita?

—No, no; es que me marea.

PRECISION MUNICIPAL

Recogido del periódico «West Mout», de Ontario Estado de Nueva York:

«El cuerpo voluntario de bomberos municipales hará sonar la sirena quince minutos antes de comenzar cada incendio».

DIBUJOS CON SIETE ERRORES

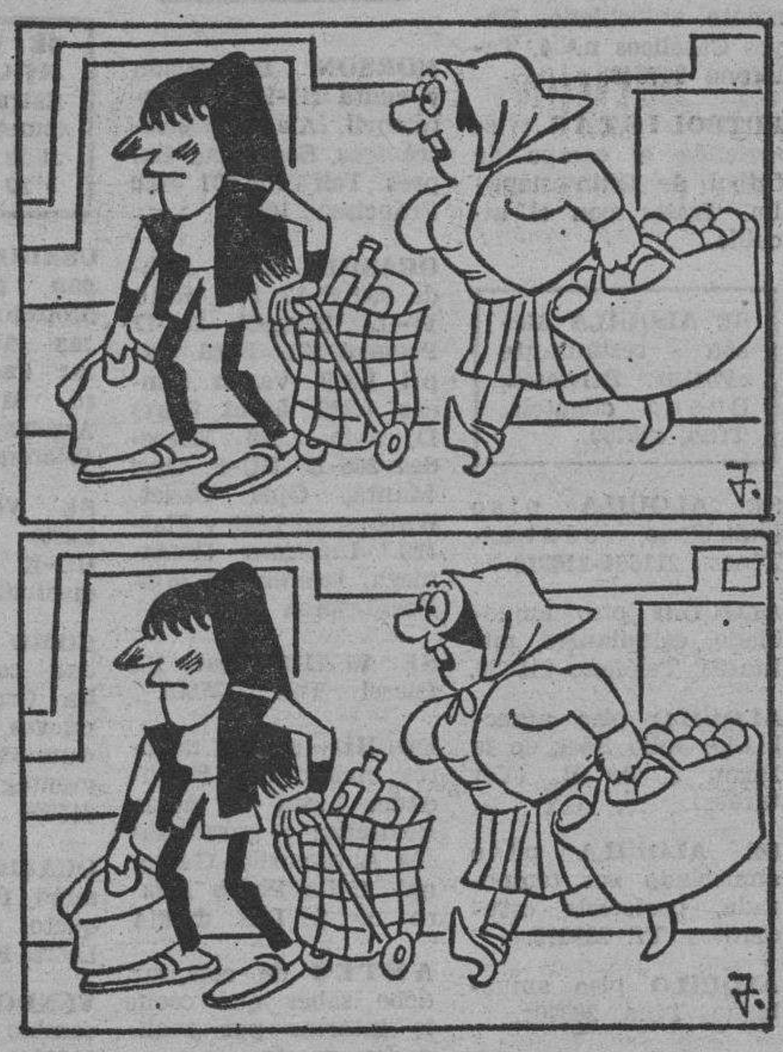

Solución al anterior:

1.— Reja. 2.— Arboleda. 3.— Arboleda. 4.— Arboleda. 5.— Arboleda. 6.— Piedra. 7.— Piedra.

ANUNCIOS GENERALES CLASIFICADOS

Los anuncios de esta Sección se reciben de 8,30 a 20,30 en DIARIO DE BURGOS (c. S. Pedro Cardeña, 34), de 9,30 a 14 y de 16,30 a 19,30 en TAGRA (c. Vitoria, 13) Teléf.: 211511 y 202852 y en Agencias de Publicidad. — Precio 30 Ptas. milímetro anchura columna. Mínimo 30 m/m. En recuadro.

Nota. — Deberán tener entrada antes de las 2 de la tarde del día anterior a su publicación.

Ofertas de Empleo

OFICINA DE EMPLEO

Servicio gratuito de ofertas de trabajo efectuada con datos proporcionados por el Instituto Nacional de Empleo. INEM Más Información, en la Oficina de Empleo calle San Pablo, 8 Burgos

Mecánico chapista, oficial primera Director administrativo financiero. — Analista programador, con experiencia mínima en el campo de la informática de 3 a 4 años. — Cocinero, ayudante de cocina camarera para interna

Inmobiliaria

VENDO FINCA EN ARCOS DE LA LLANA

De 11.000 metros cuadrados, junto al pueblo y a 150 metros de la carretera general

Informes: Teléfono 22 33 20 de BURGOS

POR DOS MILLONES

DOSCIENTAS CINCUENTA MIL PESETAS

Se vende piso en Logroño. Cuatro habitaciones, salón, baño y cocina, todo exterior. Bien situado, o se cambia por otro en Burgos. Teléfono 23 66 06.

PISO TERCERO, CUARTELES

Cinco habitaciones, salón, tres baños, armarios forrados, garaje y trastero.

8.350.000 PESETAS

DE LA FUENTE

SAN PABLO, 12

Servicios

Tapiceria ACHA

Entelado de paredes

TRABAJOS GARANTIZADOS

Martínez del Campo, 20

Teléfono 20 67 30

- REPRODUCCION DE PLANOS
- FOTOCOPIAS Máximo de 35 x 45 Se reducen 4 veces
- PLASTIFICADO DE DOCUMENTOS

Al momento en:

PAPELERIA TAGRA

Calle Vitoria 13 Teléfono: 20 91 48 49

Varios

EXPOSICION DE ARTE

TAGRA

VITORIA, 13 - BURGOS

EXPONE

ANTONIO OLLOQUI

Horas de visita: Festivos: de 12 a 2 Laborables: de 12 a 2 y de 7 a 9

Del 1 al 13 de Octubre

TAGRA

VITORIA, 13 - TELFS. 20 91 48 - 49

Somos especialistas en mobiliario y material de oficina (incluso ordenadores) para:

- Oficinas
- Locales públicos...
- Despachos
- ... o su negocio...
- Estudios
- ... o su casa

LLámenos, le atenderemos con mucho gusto, en su Proyecto e Instalación con el mejor diseño y presupuesto

NUESTROS TELEFONOS

ADMINISTRACION 21 15 11

21 15 90

ADM DELEGADA 20 28 52

ANUNCIOS POR PALABRAS

Se reciben de 8,30 a 20,30 en DIARIO DE BURGOS (c. S. Pedro Cardeña, 34), de 9,30 a 14 y de 16,30 a 19,30 en TAGRA (c. Vitoria, 13) Teléfs.: 211511 y 202852, y en Agencias de Publicidad. — Precio: 120 Ptas. hasta 10 palabras, cada palabra más 12 Ptas.

Nota. — Deberán tener entrada antes de las 2 de la tarde del día anterior a su publicación.

Alquileres

SE ALQUILA en calle Aranda esquina calle Madrid 1.º planta de 80 m., propio oficina despacho. Llamar de 10 a 1. Telf 202140

ALQUILO piso amueblado céntrico, soleado servicios centrales informes tel 20 00 40

NECESITO alquilar local 250 a 350 m.2 no importa zona. Teléfono 23 79 50 Sólo tardes

ALQUILO piso amueblado en Gamonal, muy económico. Llamar teléfono 22 54 54.

NAVES, varios tamaños se alquilan 6 kilómetros Burgos Teléfono 201599

SE ALQUILA plaza garaje, zona Gamonal Telf 23 77 31

ALQUILO piso con o sin muebles. Frente Deportiva Telf 223990

SE ALQUILA piso, estudiantes, servicios centrales, exterior General Vigón 49 Teléfono 221693

SE ARRIENDA piso a estudiantes Tlf 218130

SE ALQUILA piso económico a estudiantes C/. Belorado, 6-4.º derecha

SE ALQUILA piso a estudiantes Tlf 210915

SE ALQUILA piso para estudiantes calefacción agua caliente Llamar 20 11 29, muy económico.

ALQUILO apartamento amueblado muy céntrico. Servicios centrales Telf 20 25 17

RITORT Alquila piso sin muebles Avda. Reyes Católicos. Edificio Para. Económico. Reyes Católicos 4

ALQUILO piso estudiantes. Todas comodidades Telf 21 42 10

SE ALQUILA piso con garaje Informes Reyes Católicos, 16. Escalera 3.º 6.º F.

ALQUILO piso amueblado. Ctra Logroño 1-7.º F 6,30 a 8,30

SE ALQUILA piso, calefacción individual, 4 camas, libre comunidad. Telf. 21 39 62.

SE ALQUILA piso Av. Casa la Vega, 43-10.º B Telf 23 41 29

ALQUILO o vendo plazas de garaje centro ciudad Telf 20 25 38

ALQUILO piso amueblado céntrico, grupo empresa, estudiantes o similar. Informes: Madrid, 1-1.º Izqda.

ALQUILO piso a chicas estudiantes. Informes Telf. 21 85 20. llamar de 3 a 5.

SE ALQUILA piso barato, amueblado, servicios centrales Razón: Padre Silverio 4-8.º C

ALQUILO piso a señoritas estudiantes, amueblado, calefacción central, en Vitoria, 115 Llamar al Telf. 16 10 90

ALQUILO garaje. Reyes Católicos, 39. Telf 22 10 08

ALQUILO oficinas. C/. Cordón. 3. 20 58 10.

ALQUILO piso amueblado zona Capiscol, a estudiantes o militares 23 77 31.

SE ALQUILA plaza de garaje, zona Gamonal Telf 23 77 31.

SE ALQUILA piso amueblado céntrico. Telf 23 69 36.

ALQUILO nave céntrica acondicionada, sin traspaso 205 m.2 Telf 21 32 88.

SE ALQUILA piso a estudiantes. C/. San Gil, N.º 7-3.º Drcha.

ALQUILO piso a estudiantes Avda. Eladio Perlado. 18-4.º D Telf. 21 49 77

ALQUILO piso amueblado para estudiantes o militares, verlo 7 a 8,30, Avda. Casa la Vega, 41-3.º C.

SE ALQUILA piso amueblado para grupo, servicios centrales. Polígono Docente. Teléfono 21 09 35.

SE NECESITA piso en alquiler, sin muebles. 18 61 10.

ESTUDIANTES. Alquilo piso. Informes: Teléfono 220701

ALQUILO piso amueblado. Avda. Reyes Católicos. Tfno. 23 00 00, Tardes.

ALQUILO piso amueblado céntrico, soleado servicios centrales informes tel 20 00 40

M.C.D. 2018

Alquileres

SE ALQUILA apartamento amueblado. Reyes Católicos n.º 4. Teléfono 207948.

FUTBOLISTAS, se arrienda el campo de fútbol de Quintanapalla. Tratar con el alcalde.

SE ALQUILA Mesón - restaurante «Fortu». Briviesca. Buena clientela. Tfno. 590730.

SE ALQUILA piso amueblado, céntrico. Tfnos. 211664-216310.

ALQUILO piso amueblado, estudiantes, militares. Teléfono 219786.

ALQUILO piso amueblado. Julio Sáez de la Hoya, 2, 8.º B. (Ver tardes).

SE ALQUILA piso amueblado por temporada, preferible estudiantes. Tf. 229213.

ALQUILO piso amueblado. Tfno. 203701.

ALQUILO piso amueblado. Calefacción individual. Luis Alberdi. Razón: Pablo Casals, 3, 5.º A.

ALQUILO apartamento nuevo amueblado. Dos y salón. Servicios centrales. Tf. 226280.

ALQUILO piso exterior preferible estudiantes, económico. Tf. 206250.

SE ALQUILA piso en Padre Flórez, 3, 5.º 17. Verlo: hoy de 5 a 6 tarde.

ALQUILO piso amueblado, estudiantes, calefacción central. Teléfono 205053. Llamar de 9 a 12.

GARCI FUENTES. Alquiler oficinas calle Santander. Totalmente reformadas. Informes: 202314.

GARCI FUENTES. Alquiler local 40 metros. Villa-Pilar. Económico. 202314.

SE ALQUILA piso grande para señoritas. Conde Jordana 1, 7.º 17. Llamar de 5 a 7.

ALQUILO o vendo piso, amueblado 4 habitaciones. Tel. 23 82 57.

ALQUILO piso amueblado. Madrid, 29. Informes portero.

ALQUILO piso céntrico, amueblado, exento pago luz y agua. Llamar 23 64 65.

ALQUILO piso sin muebles, céntrico, servicios centrales. Telf. 20 53 69.

Automóviles y accesorios

NORSON. Instalación y venta HI-FI del automóvil. Alarmas electrónicas. Seguridad Exprés. Telf. 21 42 07. San Francisco 161.

OCASION, moto Honda 900 R-17, R-6, R-16, R-4L, Peugeot 204-D, Peugeot-204, Ford Capri 1.500. Varios Simcas 1.200. Land Rover D, Avia 2.500. Mercedes 206-D, BU-F. Opel Manta, Opel Cadet, Walswagen 1.300 y Fiat-128. Informes. Romaniega, teléfono 50 36 09. Fuentespina.

SE VENDE Seat 132 Diesel. Telf. 237819.

COCHES en las mejores condiciones. Facilidades hasta 40 meses. Revisados y garantizados. Automóviles Gamonal. Calle Pedro Alfaro, n.º 2. Telf. 223814.

ANTES de comprar, debe saber qué coche le interesa por cualidades, precio y garantía. Automóviles Ducar le ofrece una amplia gama de vehículos usados a precio de ocasión. Compruébelo Arzobispo de Castro, 7.

SE VENDE Seat 124 moderno, motor Sava. 5 velocidades. Calle Vitoria, 164 bis, apartamento 17.

AUTOMOVILES VARONA. — Compraventa de automóviles nuevos y usados y vehículos comerciales hasta 8.500 kilos. Garantizados, mínima entrada. Facilidades hasta 36 meses. Madrid, 17. Telf. 23 70 87.

SI QUIERE ahorrar dinero, su vehículo de ocasión le espera en Automóviles Vicente López. Pisones, 40. Teléfono 20 96 67.

FAUNDEZ y González compra y venta de automóviles totalmente revisados y garantizados en nuestros talleres. Facilidades de pago hasta 24 meses. Calle Real n.º 1-A Capiscol. Abierto sábados tarde.

AUTOMOVILES PEDROSA - Compraventa de todas clases de automoviles. Stock mínimo ciento cincuenta vehículos para que usted pueda elegir. Garantizados. Facilidades hasta 24 meses. Teléfonos 227707 y 227767.

VENDO «Seat 600» y Simca 900. Tf. 22 77 56.

ALQUILER sin conductor. Coches nuevos todas las marcas «Servi Auto» Sanjurjo 9. Teléfono 22 27 15.

SE VENDE Volvo 244-GLE dos años. Extras y pocos kilómetros. Teléfono 21 56 11. De 10 a 2 y 22 14 50. De 3 a 7.

USADOS Automóviles con plena garantía profesional todas marcas. Automóviles Ducar. Facilidades de pago. Mínima entrada. Arzobispo de Castro y Teléfono 22 91 67.

SE VENDE «Simca 1.200» gasolina normal BU-E teléfono 21 14 61 mediodía y noches.

COMO siempre seriedad calidad y garantía firmada. Vehículos nuevos y de ocasión. Automóviles Grandmontagne 22. Teléfono 215050.

OCASION. Vendo camión Pegaso 170, volquete, cabina abatible. Letra F. Telf. 59 08 41.

VENDO Ducati 350 o cambio por coche. 218104.

VENDO 124 gasoil y Mercedes 300-D, como nuevo. 231145.

VENDO Seat 127, buen estado. 150.000 Ptas. Telf. 22 91 14.

VENDO Renault 6 T. en perfecto estado. Tlf. 21 36 73.

OCASION. Vendo R-12 TS, R-5, 4-F, Simca 1.200, Ford Fiesta, Seat 1.500 gas-oil, 124, 127, 600-D y GS. Talleres Arnaiz. Lealtad, 1. Tlf. 20 87 68.

SE VENDE Avia 1.000 BU-3469-D, o cambio por 4-L o similar, razón Ferretería Remelsa Melgar de Fernamental. Telf. 37 23 53.

SE VENDE MG funcionando normalmente. Telf. 21 40 30.

PARTICULAR vende Seat 1.430 en muy buen estado. Telf. 21 20 02.

VENDO Seat 600. Telf. 21 97 23 — 20 93 62.

SE VENDE 850 buen uso. Avda. Eladio Perlado, 35-9.º A.

VENDO Dyane 6 (Bu-D). Telf. 21 03 96, 4 a 5 tarde.

VENDO «Peugeot 504», a toda prueba. Perfecto estado. Tf. 207824.

VENDO Seat 127, 850, 1430, 132 Gas-oil, GS-Palas, R-6. Máximas facilidades pago. Teléfono 216401.

SE VENDE 850 especial. Teléfono 214666.

VENDO retroexcavadora «Yumbo», precio interesante. Tf. 223237.

Colocaciones

SE HACEN portes con furgoneta. Local Nacional, Internacional. Teléfono 201232.

SE NECESITA chica fija informada. Llamar al 220684.

NECESITO chica con experiencia temporadas en Madrid, temporadas en Burgos interesadas. Telf. 205054.

NECESITO chica externa, buen sueldo. Av Reyes Católicos, 2-11.º B.

NECESITO chica fija con informes, de 9 mañana a 8,30 tarde. Telf. 20 68 67. Sanjurjo, 15. 7.º B.

SE NECESITA chica responsable sabiendo cocina, para señora sola. Telf. 20 54 24.

SE NECESITA empleada de hogar. Sanz Pastor, 14-2.º Drcha.

SE OFRECE joven con carnet 1.º experiencia. Santos Angulo. Prandovínez.

DOY TRABAJO de reparto a persona con DKW o similar propia. A comisión. Informes esta Administración. (INEM 0905910/COE).

SE NECESITA encargado para barra americana. Teléfono (943) 73 12 24.

SE OFRECE tractorista. Interesados: S. Cuesta. Villanoño (Villadiego).

SE NECESITA chica fija. Llamar al 20 68 73.

TRABAJE en casa obteniendo ingresos constantes en tricotosas Toyota. Facilidades enseñanza gratuita y trabajo garantizado. Convénzase visitándonos sin compromiso. Asels. Melchor Prieto, 8, detrás del Colegio La Salle.

SE NECESITA chica fija con informes. Telf. 20 42 74.

OFRECESE chica cuidar niños o cualquier trabajo mañanas. Tlf. 21 17 26, 2-4 tarde. Preguntar Pilar Sanz.

JOVENES trabajo en provincia, cobro diario por comisiones. San Lorenzo, 27-4.º tarde, 8 a 10.

NECESITO señora para atender señora mayor. Telf. 22 60 44 (a partir 4 tarde).

ASISTENTA necesito de 9 a 6,30. Teléfono 21 44 33.

EMPLEADA de hogar interna, para familia con niños. Bien retribuida. Telf. 20 85 49.

SE NECESITA empleada de hogar, interna, con informes. Llamar mañanas al 203536 y tardes al 202008. Vitoria, 29, 3.º izquierda.

NECESITO muchacha, sabiendo obligación, interna, con informes. Avda. Generalísimo, 8, 5.º derecha.

NECESITO asistenta. 9 a 2, con informes. 227711. A partir 2 tarde.

SE PRECISA socio colaborador para asesoría de Empresas. Telf. 209689. (De 17 a 19 horas).

SE NECESITA señora responsable para atender a señora mayor. Tfnos. 170011 - 211645.

NECESITO chica con informes, sabiendo cocina. Teléfono 238710. (Zona Cuarteles).

SI ERES joven y necesitas trabajar, preséntate en Bar Ribereño. Plaza Rey San Fernando. 10,30 - 1,30; 4 - 7.

SE NECESITA personal ambos sexos, con coche. No imprescindible. Trabajo a comisión. Bar Ribereño. Plaza Rey San Fernando. 10,30 - 1,30; 4 - 7.

NECESITO chica para cuidar niño. Teléfono 219323.

SE NECESITA chica externa. Llamar teléfono 222379. De 12 a 6.

SE OFRECE asistenta de 4 a 8 tarde. Francisco Grandmontagne, 13, 9.º D.

SE NECESITA asistenta, señora sola, 9,30 a 4. Inútil sin informes. Vitoria, 27, 6.º izquierda. (Sólo mañanas).

NECESITO chica interna, con informes. Sueldo: 20.000. Teléfono 227331.

REPRESENTANTE para esta provincia necesita fábrica de Carpetas de Cartón. Preferible relacionado con papelería y librería. Dirigirse Apartado 612 León.

SE NECESITA chica con informes espléndido sueldo. Telf. 20 31 22.

ASUNTO nuevo (España). Ganará en casa más de 3.000 Ptas. diarias. Escribir apartado 1.209. San Sebastián.

PROPONEMOS trabajo casero. Manual. Direcciones 80.000 mensuales. Publirenta. Alboraya (Valencia).

Compras y ventas

COMPRO oro, plata, joyas, monedas de toda clase. Calle Vitoria 17, despacho 605 (Edificio Edinco). Tel. 20 41 67. Burgos.

VENDO 2 puertas elevadoras marca Roper; una 5 × 4,50 alta, otra 4 X 4,50 alta. Teléfono. 20 16 11.

MAQUINAS coger puntos medias. Casa Garrido. Vitoria, 27. 20 31 29.

SE VENDE generador 12 W en buen estado, barato. Telf. 21 58 85.

SE VENDE paja de lentejas. Informes: Ignacio García. Pedrosa del Páramo.

COMPRO lana de colchones recogida a domicilio. Telf. 20 23 99.

VENDO cachorros de cuatro meses de perdiguero ya vacunados. Telf. 22 48 69.

SE VENDEN perros de caza a prueba, baratos. Telf. 21 68 80.

VENDO perra sabuesa cazando liebre, conejo, año y medio. 20 15 26.

VENDO perra mastín y cachorros. Tel. 421020.

RECORTES de oxicorte, en redondos y rectángulos, chapa gruesa, precio interesante. Teléfono 223237.

SE VENDE utensilios de peluquería. Buen uso. Económicos. Teléfono 212930.

VENDO máquina de escribir portátil. Teléfono 237317. (Llamar tardes).

Enseñanzas

ACCESO Universidad mayores 25 años. Cinco años de experiencia CEMYS.

IDIOMAS, curso especial para niños desde 8 años. También adultos. Servicio colocación AU PAIR en el extranjero. CEMYS. General Mola 17.

INGRESO en Cajas de Ahorro. Cálculo y Contabilidad. CEMYS.

ESCUELA de Azafatas y Relaciones Públicas. CEMYS. General Mola 17-1.º

EN INGLATERRA inglés intensivo alojamiento y enseñanzas a partir de 36.000 Ptas. 15 días. Inilingua. Plaza Alonso Martínez 3. Teléfono 20 68 61.

OPOSICION profesores E.G.B., ocho años de experiencia. CEMYS. General Mola 17-1.º

BUP, COU, Selectividad, Ciencias y Letras. Academia Técnica. Vitoria, 19-4.º derecha.

ACADEMIA Técnica. Algebra. Cálculo. Descriptiva, Física, Materiales de Construcción. Estabilidad. Aparejadores y Obras Públicas. Vitoria, 19-4.º derecha.

MAESTRA da clases particulares de EGB, precio económico. Tlf. 20 45 94.

SELECTIVIDAD. Conferencia, comentario de texto, Lengua, Filosofía. Optativas de Ciencias-Letras «Paraninfo». Vitoria, 19-4.º Telf. 22 60 75.

FRANCES y Latín. Profesor da clases particulares. Telf. 35 70 01.

SE DAN clases de Francés y EGB. Telf. 22 43 11. Llamar de 3 a 8 h.

PREPARACION EGB (Graduado Escolar). BUP, COU, Selectividad, Letras, Ciencias. Individual o grupos reducidos. Telf. 21 79 10 de 2,30 a 3 tarde.

SE DAN CLASES de EGB, Francés todos los niveles. Tlf. 21 63 56 mañanas.

UNIVERSITARIO da clases particulares de EGB, BUP y FP. Telf. 20 72 41.

INGLES Clases particulares cualquier nivel, profesor diplomado. Telf. 22 03 22.

LICENCIADO Filología inglesa clases particulares. 22 99 37. de 5 a 7.

PROFESORA de EGB da clases de todas las áreas. Llamar tardes 22 10 87.

SE DAN clases de EGB. Llamar tardes. Teléfono 20 05 89.

SE DAN clases de inglés. Teléfono 215172.

ACADEMIA Arte. Clases de Solfeo, Guitarra, Dibujo y Pintura. Calle San Juan, 20. Teléfono 209893.

CLASES particulares inglés. Niveles EGB y BUP. Tfno. 228617.

SE DAN clases particulares de EGB. Interesados llamar teléfono: 228953.

SE DAN clases: Latín, Griego, Lengua. Teléfono 221070.

ACADEMIA Corte y Confección «Cruz». Matrícula abierta. Preparación profesoras tituladas. San Juan, 37-3.º izqda. Telf. 20 78 08.

Fincas

VENDO piso 1.550.000. Carretera Poza. 22 29 15.

SE VENDE piso económico calefacción individual comunidad 1.000 pesetas 95 m.2 208969.

DE LA FUENTE — Piso, calle Carmen 6 habitaciones dos baños, buena altura y orientación ¡barato!

DE LA FUENTE — Inmejorable piso — Grandmontagne cuatro habitaciones, soleado ¡Compruébelo!

DE LA FUENTE — Fincas San Medel 2.500 metros agua, luz. Finca San Martín Ubierna 1.100 metros. Solar Quintanadueñas 655 metros construibles agua y luz.

DE LA FUENTE — Pisos hasta 2.500.000 en Cabestreros. Lavaderos Francisco Salinas. Rey Don Pedro.

DE LA FUENTE — Locales 60 metros en: Cuarteles San Juan. Plaza Lavaderos Alfonso X el Sabio. Casillas.

DE LA FUENTE Chalet, paseo Castellana 420 metros terreno sótano dos plantas ¡véalo!

DE LA FUENTE Apartamentos en Petronila Casado de dos y tres habitaciones.

DE LA FUENTE Piso octavo Carretera Poza, dos habitaciones salón calefacción individual 3.950.000.

PARTICULAR vende piso Vitoria 249 5.º A. Teléfono 227360.

URGE vender tienda, nace esquina. 21 metros doblada. Carrero Blanco. Telf. 23 61 32.

VENDO piso seminuevo 3 habitaciones salón cocina baño soleado servicios centrales C/ Alfareros 41, 5.º B. Telf. 21 79 09.

VENDO sexto piso, calle Trujillo. Barriada San Cristóbal. Llamar de 2,30 a 3,30 al 23 91 10.

VENDO buen piso. Telf. 220962.

SANTOS. Piso General Vigón, exterior, cuatro salón, dos baños. Infórmese.

SANTOS. Eladio Perlado, sexto, tres, salón, soleado, calefacción individual. 22 87 54.

SANTOS C/ Madrid, amplio, cinco, salón, calefacción individual, 850 comunidad.

SANTOS. Eladio Perlado, estrenar exento. Tres, salón, garaje, calefacción individualizada. 22 87 54.

SANTOS. Villa Pilar, 3. Buena orientación, Julio Sáez Hoya 8.

SANTOS. ¡Oportunidad! Por traslado vendo local 190 m. instalado totalmente zona Capiscol, baratísimo. Telf. 228754.

SANTOS. Vendo piso Avda. Cid, 34. Soleado, Julio Sáez Hoya 8.

SANTOS. Diego Laínez. Calefacción individual. Tres, salón. 22 87 54.

SANTOS. García Lorca, exento, 4, salón, garaje, amplísimas facilidades. 22 87 54.

LOCAL para pequeño negocio vendo. Calvario, 20. Cubero.

LOS DOMINGOS
Dedicado a los BURGALESES

ESPECIAL DOMINGO
Diario de Burgos

Páginas especiales
en **Diario de Burgos**

M.C.D. 2018

Fincas

LUIS ALBERDI piso estrenar tres salón trastero servicios centrales 3.400.000 teléfono 94-411 24 34

SE VENDE o se traspasa cafetería moderna en Villadiego Telf 36 01 05

SE VENDE piso económico. Razón Teléfono 23 93 23

EN EDIFICIO comercial muy céntrico se venden oficinas despachos y estudios de 79 a 130 metros cuadrados con posibilidades de unión de dos o más. J L García Calvo Plaza Calvo Sotelo 9 Tlf 20 73 40

LOCAL calle La Puebla 27 metros cuadrados vendo J L García Calvo Plaza Calvo Sotelo 9 Telf 20 73 40

PISO calle La Puebla Vendo muy económico sin gastos de comunidad J L García Calvo. Plaza Calvo Sotelo 9 Telf 20 73 40

EN CALLE Sagrada Familia, próximo General Vigón vendo piso 150 metros gran salón y cinco habitaciones todas exteriores cocina y dos baños tres terrazas y numerosos armarios empotrados Calefacción central J L García Calvo. Plaza Calvo Sotelo 9 Telf 20 73 40

VENDO piso. C/ Clunia Telf 22 72 81

PISO cuarto exterior, nuevo. Gamonal, 107 m.2, préstamo 11 % 21 64 65

RITORT. Vende piso calle Puebla 700.000 Ptas. Otro, calle Avellanos, 650.000 Reyes Católicos. 4.

RITORT. Vende local zona Flora 140 metros, muy barato. Reyes Católicos ,4.

RITORT. Vende piso Reyes Católicos económico. Cuatro y salón. Exterior

VENDO piso, tres y salón, calefacción central. Francisco Sarmiento, 11 Telf 21 77 40

SE VENDE piso económico, sol todo el día. Francisco Grandmontagne 10-1.º D

VENDO Alhondiga, tres salón todo exterior, soleado calefacción individual, buen trastero Telf 21 20 98

SE VENDE piso Parque de las Avenidas Telf 22 94 54

SANTANDER. Vendo piso, propio profesional y vivienda, céntrico, 197 m.2 6.000.000 Ptas. Apartado 60 Tlf (942) 22 75 30

SANTANDER. Vendo piso playas Sardinero 100 m.2, garaje y trastero, zona verde y pista de tenis 7.000.000 Ptas. Apartado 60 Tlf (942) 22 75 30

VENDO bodega económica, por no poder atender. Buena clientela 21 09 54

VENDO piso plaza Francisco Sarmiento. N.º 4-3.º A-4. de 11 a 3.30 y 5 en adelante Telf 23 99 66

PISO 130 m., 4 dormitorios, 2 baños muy soleado Zona próxima cuarteles Calle Vitoria Reformado infórmes de 20 a 23 horas Teléfono 22 60 65

SANTOS. Necesito para cliente piso zona San Pedro Cardeña. Telf. 22 00 43.

SE VENDEN 740 m.2 de terreno, edificados 100 m.2 con agua en Melgar junto viviendas nuevas. Telf 372128

VENDO o alquilo piso, preferible estudiantes. Telf 20 77 84.

SE VENDE bar nuevo, por no poder atender, buena zona. Teléfono 204236.

VENDO piso estrenar. Paseo Pisones. Tres habitaciones, salón, baño, aseo, garaje, trastero. Teléfono 304993.

OCASION vendo piso por traslado, tres habitaciones, salón. Rey Don Pedro. 54, 4.º A.

VENDO o alquilo pabellón 50 metros cuadrados. A 11 kilómetros de Burgos. 234926.

VENDO piso céntrico, bien acondicionado, soleado. Teléfonos: 233428 - 227482.

VENDO piso, Villa Pilar, 1. Informes: portería.

VENDO piso, servicios centrales, particular Calzadas, 2, 3.º. Informes teléfono 203525.

VENDO piso céntrico, calefacción individual, sin gastos. Tf. 207657.

VENDO piso bien situado, mucho sol, cinco habitaciones, trastero. Informes: teléfono 208070.

PRIGO. Calera. Tres dormitorios, sala, baño, aseo. Buena comunidad. 5.004.

PRIGO. Santa Clara. Tres dormitorios, amplio salón, calefacción, terraza. 4.834.

PRIGO. Alhóndiga. Cuatro dormitorios, calefacción, dos terrazas, carbonera, exterior. 4.824.

PRIGO. Vitoria. Tres dormitorios, sala, calefacción, trastero, exterior, contraventanas. 4.778.

PRIGO. Avenida Cid. Cuatro dormitorios, sala, servicentrales, armarios empotrados. 4.731.

PRIGO. Reyes Católicos, cuatro dormitorios, amplio salón, calefacción central. 4.721.

PRIGO. Virgen Manzano. Inmejorable zona, garaje, terrazas, servicios centrales. 4.720.

PRIGO. Alhóndiga. Calefacción, cocina amueblada electrodomésticos, dos terrazas, contraventanas. 4.706.

PRIGO. Villarcayo. Tres dormitorios, salón, cocina amueblada, contraventanas, exterior. 4.594.

PRIGO. Carretera Logroño. Tres dormitorios, sala, calefacción, contraventanas. Magnífico. 4.582.

PRIGO. San Bruno. Tres dormitorios, sala, cocina amueblada, calefacción 4.512.

PRIGO. Carretera Logroño. Tres dormitorios, sala, calefacción individual eléctrica. 4.506.

PRIGO. San Roque. Tres dormitorios, sala, calefacción central. Exterior. 4.504.

PRIGO. San Bruno. Local 87 metros. Agua, luz, aseo. 4.619.

PRIGO. San Pedro Cardeña. Tres dormitorios, sala, mínimos gastos. 4.487.

PRIGO. Fernando Rojas. Superficie 76 metros. Agua, luz, económico. 4.449.

PRIGO. Alfareros Dos dormitorios, sala. Mínima comunidad. Calefacción. Económico. 4.216.

PRIGO. Santiago. Tres dormitorios, sala, calefacción, trastero, mínima comunidad. 4.009.

PRIGO. Vitoria. Cuatro dormitorios, salón, trastero, mínimos gastos. Económico. 3.807.

VENDO garaje doble y piso barato. Zona Gamonal. 216572.

VENDO - alquilo pequeño local comercial y plaza garaje. Teléfono 237916.

GARCI FUENTES. Fernán González. Tres, salón, calefacción individual. Económico.

GARCI FUENTES. Rey Don Pedro. Tres habitaciones. Muy soleado. Económico. Teléfono 202314.

GARCI FUENTES. Apartamento c/ Maese Calvo. Estrenar. Plaza Alonso Martínez, 7-A.

GARCI FUENTES. Piso Escuelas Gamonal. Tres, salón, calefacción individual. Muy económico.

GARCI FUENTES. Local ideal almacén. 75 metros. Luz, calor, instalado. Económico.

GARCI FUENTES. Luis Alberdi. Cuatro, salón, baño, aseo. Servicios centrales. Teléfono 202314.

GARCI FUENTES. Local calle Emperador. 160 metros. Acondicionado. 202314.

GARCI FUENTES. Apartamentos. Petronila Casado. Estrenar. Garaje. Trastero. Teléfono 202314

GARCI FUENTES. Venta local. Parque Avenidas. 200 metros. Precio interesante. Teléfono 202314.

GARCI FUENTES. Local 67 metros. Paseo Isla. Acondicionado. 202314.

VENTA naves desde 240 m. Polígono Gamonal 22 25 46 Burgos punto para su industria

SE VENDE apartamento. Avda. del Vena. Informes Telf. (942) 27 67 51.

VENDO piso bien acondicionado soleado. Avda Reyes Católicos 36. Telf 23 88 75.

SALOU. Venta apartamentos y burgalow. «Fincas Miramar». Apartado 50. Salou. (Tarragona). Teléfono: (977) 38 49 18.

Fincas Rústicas

EN SASAMON vendo locales industriales - Santiago Llorente

FINCA. Riego automatizado por Pivot Valmont. Toda sembrada alfalfa, segundo año. Concesión Canal Castilla. 38 hectáreas a 25 Kms. de Palencia. Se vende. Tfno. 722656. (De 9 a 12 noche).

Ganados y aperos

AGRICULTOR ¿Quiere sembrar y abonar con la máxima precisión en una sola pasada? Ahorrará adquiriendo una sembradora combinada «Solá» Pídala en «Suministros Sáinz» Burgos Medina de Pomar

COMPRO 500 cabezas corderas churras, teléfono 37 01 87 y 20 89 69

SOLA. La máquina que con una sola pasada siembra y abona con la precisión más perfecta. Ahorre comprando una Solá Suministros Sainz Burgos - Medina de Pomar

SE VENDEN 150 vacas para vida. Telf. 941 - 22 38 77 de 5 a 8 tarde

SE VENDE carnero de selección, para tratar: Pedro Bernabé, en Urrez

VENDO 10 ovejas con cría. Lucio Saiz. Marmellar de Arriba

AGRICULTOR. Talleres Mirabueno tiene lo que le puede interesar, toda clase de maquinaria, sembradores «Sola», «Torre» nuevas y seminuevas cultivadores, arados fijos, reversibles, etc. Telf. 206420.

SE VENDE caja ganadera de camión. Talleres Mirabueno. Teléfono: 206420

VENDO 60 ovejas, 30 borras. Cabezón de la Sierra. Eulogio Contreras.

VENDO rebaño de ovejas. Valdezate. José Luis Cestero 550154.

VENDO vaca ratina, ordeñándose, preñada Ismael Huérmeces

GIL PERALTA y Cía. Sucesores Exposición permanente de Maquinaria Agrícola Polígono Gamonal-Villimar C/8 Burgos.

Huéspedes

ALFAMA correctores molinos mezcladoras placas calefacción engrasadoras de piensos limpiadoras a presión semillas «Agrar» Calle Pablo Casals 2, bajos Telfnos 21 21 96 22 41 74

NECESITO dos chicas dormir calle Lavaderos, 15 3.º C 6.30 en adelante

SE ALQUILAN habitaciones con derecho a cocina piso a estrenar buen precio Llamar a partir de las 4 hasta las 8 Teléf 21 88 38

CEDO habitaciones a dos chicas, dos camas dormir sólo o con derecho cocina Gamonal económico Tel 232146 De 2 a 3 y de 7 en adelante

SE DA pensión completa Avda. Reyes Católicos 19-5.º drcha

HABITACION de lujo a caballeros 22 63 32

PENSION o dormir. Madrid, 23 (antiguo 36) 2.º izquierda B.

CEDO habitación a caballero. Llamar Telf. 21 63 31 ó 23 98 61.

CEDO habitación derecho cocina chicas. Telf 23 96 27

PENSION Barrio Gimeno, 20 - 4.º C, escalera derecha

CAMAS 250 Confortable. Vitoria, 247, 5.º B. Telf 22 89 45

DOY PENSION a chicos Avda Reyes Católicos, 26-6.º B Telf. 22 72 96

PENSION completa, casa confortable. Avda. General Yagüe, Telf 23 39 73

CASA confortable pensión completa estudiantes. Zona CUA. Politécnico Teléfono 20 84 76

DOY PENSION completa. C/ Francisco Sarmiento, 6-1.º Telf 22 06 57

SE NECESITA chica compartir piso Plaza Francisco Sarmiento. Telf. 22 04 83

SE NECESITAN chicas para compartir piso. San Francisco. 151-6.º D.

NECESITO señoritas para compartir piso. S. Isidro. 25-1.º C (de 3 a 5).

HABITACION dormir. Telf 20 83 36.

DOY PENSION completa o dormir, calefacción. C/. Vitoria 115, 2.º E.

SE COMPARTE piso con chicas. Reyes Católicos .Llamar mañanas 231057.

CEDO habitación señoritas. Avda. General Vigón, 51, 5.º F-2. Teléfono 222705.

SE CEDE habitación a señorita, a convenir. Teléfono 229581.

SE ADMITEN huéspedes, pensión completa o dormir. Calle Madrid, 33, 2.º D.

HABITACION con dos camas, pensión completa a estudiantes. Romanceros, 7, 2.º C.

NECESITO chicas compartir piso. Calle Vitoria, 139, 12.º 1. (1,30 a 3,30)

CASA particular confortable, da pensión completa o sólo dormir. Zona Vigón. Teléfono: 213924.

COMPARTO piso con señoritas Tf. 226026.

SE COMPARTE habitación para dos. Teléfono 228402.

ALQUILO habitación con derecho a cocina. Teléfono 237537.

SE NECESITA chica compartir piso. Avenida Reyes Católicos, 30, 5.º D (tardes)

PENSION completa o dormir Martín Antolínez, 12. 3.º A.

Muebles

SE VENDE mobiliario de oficina 22 79 12

SE VENDEN dos camas 1,5 buen uso Tlf. 20 55 56

VENDO trinchero nogal, dormitorios, cuna niquelada Puebla 19 2.º tardes

OCASION vendo dos camas de 105, mesilla y armario ropero Vitoria, 107, 6.º D. Tf. 229077.

Pérdidas

PERRO pequeño marrón claro, orejas caídas, collarcito lona, perdido el 26 Septiembre. Se gratificará. Plaza Vega, 14, 3.º. (De 10 a 3 tarde).

Traspasos

SE TRASPASA local C/ Arco del Pilar n.º 10

SE TRASPASA local económico, renta baja. Telf. 20 01 12 y de 3 a 5 Telf. 22 89 72.

GARCI FUENTES. Traspaso puesto Mercado Norte, amplia clientela. 202314.

GARCI FUENTES. Traspaso entreplanta. Reyes Católicos. Muy económica. 202314.

Varios

SE ARREGLAN tejados canalones, albañilería en general teléfono 21 94 27

PINTORES, profesionales hacemos toda clase de trabajos teléfonos 22 35 79 y 21 80 72

BURGOS y provincia. Se hacen reparaciones de tejados y canalones, trabajos de fontanería y albañilería Teléfono 201178

REPARAMOS canalones y se hechan nuevos, se hacen y se reparan tejados limpiamos chimeneas Trabajos en general 205965

SE ARREGLAN persianas, rieles de cortinas de todas clases. Telf 21 21 07

CREDITOS con nómina personales todas cantidades 16 por ciento interés hipotecas bienes de equipo descuento de letras rápida tramitación Calle Madrid 31-1.º izquierda Telf 230654

REPARACIONES de tejados y canalones y se colocan nuevos 229822

SE HACEN y se reparan tejados; se hechan nuevos y se reparan canalones 213910.

ACUCHILLAMOS y barnizamos su casa en 48 horas. colocación de parquet. Teléfonos 23 87 86 21 18 67 Albisa

REPARAMOS canalones, colocamos nuevos, retejamos y hacemos trabajos de fontanería. Telf 22 14 20 (10-2 y 6-8)

ATENCION. Se hacen trabajos de tejados, ponemos y reparamos canalones. 23 74 95.

ANUNCIOS ECONOMICOS en Diario de Burgos GENERALES CLASIFICADOS O POR PALABRAS de ¡GRAN EFICACIA!

M.C.D. 2018

La Bolsa

VARIEDAD Y MAS ALZAS INDUSTRIALES

Madrid.—(Colpisa, por JUSTO IRIONDO MENDIETA)

Como tantos otros días, una primera parte donde «contratan» las eléctricas, sumamente pesada aunque con cambios más sostenidos, para pasar a una segunda fase, corta de negocio sí, pero subiendo muchas cotizaciones en el mismo ambiente aburrido. La cuestión es que hay algunos valores industriales que dan nuevos saltos, aunque tengamos que hablar de operaciones muy controladas especulativamente por los grandes grupos. Entre las eléctricas esta vez Reunidas de Zaragoza recupera cinco de los siete duros perdidos la víspera; son varias de las grandes que mejoran un cuartillo y Nansa señala otra vez posición dinero, a 250 sin cotizar. Los Bancos tenían una jornada de dudas en el ambiente, por mor del proyecto de ley de nuevos coeficientes que amenazan en alza. Los siete grandes presentaban saldos vendedores con 96.000 títulos, con única demanda de 1.593 en Bancaya, que gana tres duros, igual a los del Hispano, con una oferta de 3.543. El Popular se anota la única baja (—4) con 16.000 a la venta. Felguera (+10), Cristalera (+8), Petróleos (+4,5), Tudor (+6,5) y Bendibérica reapareciendo (+40), son las estrellas del día. Claras realizaciones en Aguila y Fénix (—4). Otros valores que fijan posición dinero sin cotizar son Sarrió a 34, y Valderrivas a 320.

El cierre gana 0,57, a 116,97.

El cierre, bien en los industriales más especulativos y pesadez eléctrica.

(Información facilitada por el Banco de Santander).

MADRID

ACCIONES. — **Bancos.** — Exterior de España, 212; Central, 256; Español de Crédito, 246; Hispano Americano, 205; Popular, 208; Fomento, 115; Bilbao, 246; Vizcaya, 303; Bankinter, 134; Bonos Bansander, 103.

ELECTRICAS. — Electra de Viesgo, 101; Eléctricas Reunidas de Zaragoza, 191; Fecsa, de 1.000, 45,25; Hidroeléctrica Cantábrico, 46,25; Hidroeléctrica Española, 44,50; Iberduero, ordinarias, 39,50; Saltos del Nansa, 260; Sevillana de Electricidad, 42,75; Unión Eléctrica Madrileña, 43,75.

VARIAS. — El Aguila, 92; Azucarera Española, 108; Ebro, 359; Dragados y Construcciones, 129; Inmobiliaria Metropolitana, 147; Urbis, 24; Vacesa, 216; Urbanizadora Metro, 290; General de Inversiones, 82; Fibansa, 124; Duro Felguera, 255; Ponferrada, 187; Tabacalera, 135; Bansaliber, 110; Cros, 23; Energía e Industrias Aragonesas, 50; Explosivos, 11,25; Española de Petróleos, 88; Hornos de Vizcaya, 10,50; Seat, 23,50; Auxiliar de Ferrocarriles, 90; Fasa 120; Telefónica, 88,50; Carmosa, 118; Sniace, 88,50; Ceivasa, 45; Banserfond, 48,98.

Banco de Santander
BOLSA — BANCA — CAMBIO
Espolón, 12

Crónica del tiempo

LIGERA INESTABILIDAD

Madrid.—(Colpisa, por C. MEDINA LOPEZ)

SITUACION ATMOSFERICA Y EVOLUCION PROBABLE

El extremo sur de un frente de chubascos, muy poco activo, rozará por el Noroeste y Norte de la Península. Originará ligeras inestabilizaciones en algunas áreas; seguramente, muy poco importantes en cuanto a posibilidad de precipitación. Las temperaturas se mantendrán o bajarán muy ligeramente.

EL TIEMPO PARA HOY

Alguna nubosidad variable en áreas de Galicia y Cantábrico, con posibilidad de algún chubasco débil en el litoral norte de las Islas Canarias. Nada notable en las demás regiones.

EL TIEMPO PARA MAÑANA

Chubascos en Galicia. Progresivo aumento de la nubosidad en la cuenca del Duero, en la vertiente cantábrica y en el alto Ebro, con posibilidad de algún chubasco disperso a última hora. Aumento de la nubosidad en Extremadura y en la Meseta Sur, en la segunda mitad de la tarde. Intervalos nubosos en Canarias, en la parte norte de las Islas. Poco nuboso en las demás regiones. Descenso de temperaturas en el cuadrante noroccidental de la Península.

TEMPERATURAS A LAS 13 HORAS DE AYER

Burgos, Vitoria y Soria, 21; Bilbao, 28; Santander, San Sebastián y Logroño 22; Pamplona, Valladolid, Barcelona y Madrid, 24; La Coruña, 18; Avila, 19; Zaragoza, 23; Valencia y Málaga, 26; Sevilla, 27; Palma de Mallorca, 29 y Las Palmas, 25.

Crónica de Televisión

Madrid.—(Colpisa, por MERCEDES RODRIGUEZ)

Esta noche comienza una serie cómica, «Lecciones de tocador», doce episodios en los que veremos desplegar a un infeliz sujeto con aires de Don Juan todas sus artimañas de seducción. Los autores de esta telecomedia, Arturo Ruibal y Jesús Yagüe, dicen que su única pretensión es hacer un rato agradable al público con un humor unas veces poético y otras de cierta acidez. Cuando el proyecto se puso en marcha hubo quien vaticinó a «Lecciones de tocador» críticos comentarios por el supuesto machismo de la serie.

Luis Varela interpreta en «Lecciones de tocador» a un hombre que no es muy brillante, pero intenta aparentarlo. Subsiste a base de trabajos esporádicos y pretende demostrar que las mujeres no se le resisten. Representa con tanta credibilidad este papel que un otoñal aristócrata, Rafael Alonso, un personaje sometido a la dominación de su madre hasta que ésta muere decide contratarle para aprender los secretos de tan deslumbrante seductor. «Es un Don Juan frustrado —dice Luis Varela acerca de su personaje—, que quiere vivir sin trabajar, pero que trabaja muchísimo. Es un aprendiz de todo y un maestro de nada. En definitiva un pícaro. El pobre presume de machista, dice que le va muy bien con las mujeres, pero en realidad es un fatal conquistador. Está dominado por su mujer, —añade— al igual que todos los hombres, y quien diga lo contrario yo creo que miente».

«EN ESTE PAIS»: EL MEDICO DE PUEBLO

Un equipo de «En este país» se ha desplazado a las zonas asturianas de «Los Oscos», «Quirós», «Cudillero» y «Tineo» para hablar con los médicos de estas localidades sobre sus problemas y las diferencias que existen entre ejercer la medicina en un pueblo o en un hospital de una ciudad. En el programa interviene también José María Rivera Guzmán, subdirector de atención primaria y medicina laboral del INSALUD, hombre encargado por el Gobierno de estudiar la reforma de la medicina rural.

CINE-CLUB: «EL HOMBRE DEL CARRITO»

Dentro del ciclo dedicado a los maestros del cine japonés «Cine-Club» proyecta hoy «El hombre del carrito» (1956), película dirigida por Hiroshi Inagaki. Al igual que otros realizadores japoneses, Hiroshi Inagaki asumió cierta formación en Occidente y consigue también buena reputación en Europa y América. Fue premiado con el Oso de Oro del festival de Venecia en 1958 y unos años antes había conseguido el Oscar por uno de sus films. Al comienzo de su carrera se destaca por historias de crítica social pero luego evolucionaría hacia un cine más autóctono, con filmes de samurais.

«El hombre del carrito» es una historia sutil, tierna y melodramática. Algunos especialistas la consideran un cuento elevado a la categoría de drama fantástico, comercial y digno. Inagaki plantea un relato del amor imposible. El protagonista, un hombre situado en el Japón de principios de siglo, con el ambiente de incipiente hostilidad, se dedica a la saludable labor de transportar mercancías y pasajeros a bordo de su sencillo carro. Un día conoce a la mujer de un capitán y se enamora de ella. Cuando el marido muere el hombre del carrito quiere manifestar su amor a la bella dama, pero sus armas de la ingenuidad y la bondad no parecen las más adecuadas en la conquista amorosa.

BURGOS HACE 30 AÑOS

Del DIARIO DE BURGOS correspondiente al martes, 6 de Octubre de 1953

- **AYER visitó al ministro de Obras Públicas, Conde de Vallellano, una comisión de las primeras autoridades burgalesas, que le plantearon el grave problema creado a nuestra ciudad por la insuficiencia de su actual abastecimiento de aguas, que exige una urgente ampliación, para lo cual el Ayuntamiento se halla dispuesto a realizar un gran esfuerzo económico, mediante el desembolso del 25 por ciento del presupuesto de la obra total. El ministro examinó el proyecto y prometió atender las justas aspiraciones y necesidades de Burgos, en la medida que las circunstancias económicas lo permitan.**
- **EN partido jugado el domingo en el campo de Apurtuarte, de Bilbao, el Burgos perdió por 2-1, frente al Erandio. Los dos goles del equipo bilbaíno fueron conseguidos de penalty y el interior del equipo burgalés, Arnáiz, resultó con la fractura de la tibia de la pierna izquierda.**
- **EN el sorteo de la Lotería Nacional celebrado ayer (extraordinario de la Cruz Roja), ha sido premiado con 1.500.000 pesetas el número 38.348, una de cuyas series fue expendida en Briviesca, en la administración de doña María Teresa Santaolalla. Numerosos vecinos de la capital de La Bureba se han visto agraciados con este premio.**
- **LA temperatura máxima de ayer fue de 19 grados a la sombra y la mínima de 10,6.**

RESTAURANTES

CASA ALONSO — Especialidades: cordero asado y pimientos rellenos. Plaza Santo Domingo de Guzmán 10. Teléfono: 20 73 54. Cerrado miércoles.

CASTILLO DE CHOMON. Especialidades: ahumados y chuletón de buey. Carretera Valladolid Km. 2. Teléfono: 20 06 48. Cerrado domingos tarde.

CHAPARRAL — Especialidades: cocina francesa. Fondue. Crepes. Barrio de Cortes s/n. Tfno. 23 28 44.

CHINA. Auténtica comida china. Rico y barato. También para llevar a casa. Bajo Arco Santa María. Tfno. 20 59 97.

COUPS. Banquetes, bodas y convenciones. Avda. Reyes Católicos. Tf. 22 78 12.

FON LAI. Auténtica y selecta comida china. Precio económico. Hay comida para llevar. Avda. del Vena s/n. Tfno. 23 00 06.

GAONA. — Especialidad pescados y mariscos. C/ Paloma, 41. Tfno.: 20 61 91.

HERMANOS ALONSO — Especialidades: carnes y pescados. Llana de Afuera 5. Tfns.: 20 96 74 y 20 17 11. Cerrado jueves.

JAVI. — Especialidades: olla podrida y besugo a la espalda. Jesús María Ordoño, 4. Tf.: 21 04 55. Cerrado domingos.

LA CUEVA — Especialidades: sopa serrana, merluza donostiarra. Pl. Santa María, 7. Teléfono: 20 86 71. Cerrado domingos noche.

LA PEDRAJA — Especialidades: olla podrida y guisos caseros. Ctra. Logroño, 114. Teléfono: 22 00 27. Cerrado miércoles tarde.

LA VARGA — Especialidad entremeses, pescados. Carretera Madrid-Irún, kilómetro 232. A 5 Kms. de Burgos. Tfno. 20 16 40.

MARTINILLOS — Especialidades: merluza a la crema, paleta de cordero asada, cocina clásica. Llana de Adentro, 5. Tfno. 20 93 32.

MESON DEL CID — Restaurante y Hotel frente fachada principal Catedral. Tfnos.: 20 87 15 y 20 59 71. Cerrado restaurante domingos noche.

MESON DE LOS INFANTES — Especialidades olla podrida y lentejas medievales. Corral de los Infantes. Tfno.: 20 59 82.

MESON DEL VENA — Menú diario 400 Ptas. especial 800 Ptas. Almuerzo económico. Pl. del Vena. Teléfono: 22 15 51. Cerrado miércoles.

PARRY'S. Laín Calvo, 6. Junto Plaza Mayor. Teléfono: 20 59 09. Cerrado miércoles.

PINEDO — Especialidades: merluza donostiarra y oso buco burgalés. Espolón, 1. Tfnos.: 20 61 66 y 20 73 55. Cerrado martes.

RINCON DE ESPAÑA — Especialidades: platos típicos de cocina castellana. Nuño Rasura, 11. Teléfono: 20 59 55.

SAN-FER — Especialidad: chuletillas asadas al sarmiento y pollos asados. Avda. del Cid, 37. Teléfono 22 50 90. Cerrado miércoles.

TORRES — Especialidad: sopa castellana y cordero asado al horno de teña. Pedro Alfaro esquina calle Vitoria (Gamonal). Teléfono: 22 01 32.

VITA. Selecta cocina de mercado. Menú diario (mediodía) 600 Ptas. Plaza Bernardas s/n. Tfnos.: 22 74 19 y 23 61 17.

ARANDA DE DUERO

CREVA — Cordero asado, todos los días. Ctra. Madrid-Irún (frente Jardines de Don Diego). Teléfono: 50 10 19.

Hágase suscriptor de

Diario de Burgos
Fundado en 1891

rellenando este boletín

D. .....

Población .....

Calle ..... N.º .....

Piso ....., Desea suscribirse a DIARIO DE BURGOS a partir del día (1) ..... del mes de ..... de 1983 por un período de .....
(mes, trimestre, semestre o año).

(1) Las suscripciones comienzan el 1.º y 15 de cada mes.

PRECIOS DE SUSCRIPCION: Capital: 930 ptas. al mes. Fuera de la capital: Trimestral, 2.790 ptas.; Semestral, 5.580 ptas.; Anual, 11.160 ptas.

NOTA.—Las suscripciones de fuera de la capital se harán por un período de tres meses como mínimo.

Remitir a: Diario de Burgos, Apartado 46.

HOY:

Crónicas desde puntos importantes de la provincia de Burgos.

Corresponsales en toda su geografía

Diario de Burgos

Con una seleccionada

PUBLICIDAD

Garantizada por la gran difusión del periódico, controlada por O. J. D.

M.C.D. 2018

RADIO-TV

Radio Popular

AM. 1.134 Kc. 7,00: Buenos días, España 7,30: Informativo matinal 8,00: Burgos, noticia 8,30: Informativo regional/1 9,05: Protagonistas, vosotros Luis del Olmo (AM/FM) 13,05: Felices los tenga Vd 13,40 Encuentro 14,00: Burgos, noticia Mediodía 14,30 Informativo «Día.» 14,45: Popular deporte 15,30 Ustedes y nosotros 17,05: Popular popular Alejo García (AM/FM) 19,30: Uno más uno: uno (AM/FM) 20,30: Informativo regional. 21,05: Burgos, noticia 21,30: Popular 45 22,05: Debates en vivo 22,30: ¡Goles! 23,30: Informativo «Noche». 00,00: Encarna de noche 4,00 a 7,00: El buho hispánico. Cada hora: Informativo «En punto» FM 95,4 Mc. 8,00: De buena mañana 9,05: Protagonistas. vosotros. 13,05: Programación musical 17.05: Popular, popular. 19,30: Uno más uno: uno. 21,05: Santo Rosario 21,40a 4,00: Programa simultáneo (AM/FM)

Radiocadena Burgos

1.503 KHz 7,00: Apertura Buenos días Burgos 8,30: Radiocadena noticias 9,00: De costa a costa 9,30: Burgos actualidad 11,00: Ronda de avisos 12.00 Angelus Informativo medio día Ventana a la provincia 12.30: Evangelismo en acción 12,45: Revista TVE 13,00: Discos dedicados 14.00: Aperitivo musical 14,30 Radiocadena noticias 15.00: Club Millonarios 16.00: Ecos del futuro 16,15: Música para estar por casa 17.00: Apuesta por uno. 18.00: Consultorio de Elena Francis 18,30: Informativo media tarde 19,00: La Constitución 19,30: RC. Musical 20.00: Radiocadena noticias 20,30: Sala de conciertos 21,00: La zarzuela 22,00: Resumen informativo local 22.30: Graderío 22.45: Pausa musical. 23,00: RC. Deportes 23,30: Radiocadena noticias. 24,00: Nocturno 01,00: Cierre de la emisión

A las horas completas Boletín Informativo RCE

Antena 3 de Burgos

6,00: El primero de la mañana 6,30: Burgos ciudad abierta (*) 9,00: Viva la gente 12,00: De aquí a las dos 14,00: Segunda edición (*) 14,30: Crónica 3 15,00: Usted pregunta 16,00: Buenas tardes desde dos Manzano Street (*) 17,30: Gente simpática 19,00: Los 33 de Antena 3 (*) 20.00: Tercera hora (*) 20,30: Los 33 de Antena 3 (*) 21,00: Dial 3 22.00: Las calles de Babilonia 23,00: Hora cero 24.00: Supergarcía en la hora cero 01,30: Polvo de Estrellas 02,30: Las noches de Antena 3 (*) Programación local A las horas en punto se ofrece boletín de noticias

Radio 80

FM. 97,0. — 6,00: Para empezar; 7,57: Informativo Cadena; 8,20: Burgos informativo; 12,00 «El bus de las ocho y media»; 12,30: Burgos entre todos; 13,00 El escaparate; 13,30: Panorama burgalés. Informativo local provincial y regional; 13,57: Informativo Cadena; 14,20: Burgos «Stéreo 80»; 15,40 Barbacoa; 16,00: Desde nosotros; 18,00: El Kanguro; 20,00: Informativo Cadena; 20,30: Hablando de música; 21,00: Informativo local; 21,30 Desde la banda El deporte en Burgos; 21,45: Burgos poético; 22,00: Informativo; 23,15: Ochenta deportes; 23,40: A vista de pájaro; 24,00: El radiador; 100-8,00: Al ritmo de la madrugada A todas horas menos tres minutos: Noticias

Televisión Española

JUEVES

14,00 Antena Regional.
14,30 Informativo regional desde Valladolid.
14,55 Conexión con el programa nacional
15,00 Telediario.
15,35 Los amores de Lydia
16,30 Toros.
18,30 El libro gordo de Petete.
18,32 El llanero solitario.
19,00 Cantinflas.
19,07 Dentro del laberinto
19,30 Los ríos.
20,03 De película.
20,30 Telediario.
21,05 Buenas noches.
22,05 Lecciones de tocador
22,35 Telediario.
23,55 Despedida y cierre.

Emerson
El televisor del futuro
COMERCIAL VELO-MOTO

EN MADRID Y EN EL DIA
Diario de Burgos
SE VENDE EN:
Goya, 63
Serrano, 78
Serrano, 52
Recoletos
P.º de la Castellana, 114
P.º de la Castellana, 153
P.º de la Castellana, 164
P.º de la Castellana, 133
Juan Hurtado de Mendoza - Dr. Fleming
Concha Espina, 6
Sol, 13
Sol, 1
Sol, 11
Pl. Isabel II, 2 (Opera)
Alcalá, 36
Alcalá, 39
Alcalá, 50
Cibeles - P.º del Prado
Cibeles - Pasaje
Pl. de las Cortes, 8
Pl. de Cánovas del Castillo
P.º del Prado, 20
Mayor, 6
Gran Vía, 38
Gran Vía, 50
Gran Vía, 58
Pl. de España, 2
Princesa, 23
Princesa, 65
Quintana, 19
Gran Vía, 31

Santoral

Ss. Bruno, pb.; Sagar, Renato y Román, obs.; Fe, vg.; Erótida, Marcelo, Casto, Emilio y Saturnino, mrs.; Marno, obs.; María Francisca de las cinco llegas, vg.; Balduino, arzobispo; Comino y Godofredo, abs.

Misa: De Feria. De San Bruno (M. L.).

Mañana, Primer Viernes.

Registro civil

NACIMIENTOS. — María Linarejos Ceacero Marín; Alejandro Rafael Madrid Hurtado; Francisco Castañeda García; Carolina Sáinz González; Noelia Villanueva González; Rocío Romero Peña; Eduardo José Iñiguez Zato.

DEFUNCIONES. — María Teresa Mirantes Díez, natural de Riollo (León), a la edad de 36 años.

Boletín meteorológico

Datos recogidos ayer en el Observatorio Meteorológico del Instituto de Enseñanza Media:

Barómetro. — A las siete de la mañana, 593,1; a las dos de la tarde, 593,6; a las siete de la tarde, 693,1

Temperatura ambiente. — Máxima, 26,0 grados, a las 16 horas.

Mínima, 11,2 grados, a las 9 horas.

Dirección y velocidad del viento. — A las siete de la mañana, E — 7 kilómetros; a las dos de la tarde, N — 6 kilómetros; a las siete de la tarde, E — 9 kilómetros.

Higrómetro. — Humedad ambiente, 54 por ciento.

FUNERARIA San José
SERVICIO PERMANENTE
Avda del Cid, 83.
Tfnos. 20 94 52 - 22 29 07

Cupón pro-ciegos

Ayer resultó premiado con 6.250 pesetas el número 975 y con 625 pesetas todos los números terminados en 75.

CUPON PRO CIEGOS
Nº 975
premiado en el sorteo de ayer
MUEBLES evelio
Gral. Yagüe, 32

Lea siempre Diario de Burgos
BURGOS es cosa nuestra

Farmacias

SERVICIO DE GUARDIA. — Jiménez, Calzadas, 5.

García Mellado, Avda. del Cid, 89 (parque de las Avenidas)

Carcedo, Vitoria (Barriada Juan XXIII, bloque primero.

SERVICIO DE URGENCIA. — Jiménez, Calzadas, 5.

Taxis

Pl. Conde de Castro.	23 32 35
Avda. Gamonal	22 44 06
Avda. del Cid, Residencia Sanitaria	22 80 56
Pl. Sto. Domingo de Guzmán	20 30 55
Conde Jordana	20 30 88
Plaza de Vega	23 28 62

Urgencias

Servicio Policía	091
Bomberos	20 13 10
Casa de Socorro ...	21 14 10
Guardia Civil	22 11 00
Seguridad Social	22 18 00
Seguridad Social (Urgenc. ambulancias).	22 14 77
Cruz Roja	21 23 11
Policía Municipal ...	20 21 38
Policía Múnicipal (Gamonal)	22 38 39
Teléfono Esperanza ...	20 73 57
Obras Públicas	22 45 00
Ambulancia (partic.) ...	20 94 52
RENFE	20 35 60
Tele-Ruta	91/441 72 22

Miranda de Ebro

Bomberos	31 00 00
Casa de Socorro ...	31 13 29
Guardia Civil	31 00 39
Seguridad Social	32 06 08
Cruz Roja	31 00 37
Policía	31 00 95

Aranda de Duero

Bomberos	50 07 98
Guardia Civil	50 00 85
Cruz Roja	50 26 18
Policía	51 01 00

Lerma

Guardia Civil	17 00 37
Cruz Roja	17 00 60

Roa

Guardia Civil	54 00 13
Cruz Roja	54 01 84

Medina de Pomar

Guardia Civil	11 07 06

Briviesca

Guardia Civil	59 00 34
Cruz Roja	59 08 28

Belorado

Guardia Civil	58 00 46
Cruz Roja	58 01 89

Villarcayo

Guardia Civil	10 00 17
Cruz Roja	10 01 18

Salas de los Infantes

Guardia Civil	38 00 16
Ambulancia Municipal	38 09 31
Servicio de Prevención y Salvamento	38 09 8?

Villadiego

Guardia Civil	36 00 04
Ambulancia municipal y servicio contra Incendios	36 00 01

Espinosa de los Monteros

Guardia Civil	12 00 05
Cruz Roja	12 03 93

Melgar de Fernamental

Guardia Civil	37 20 13
Ambulancia. (Particular)	37 22 47 y 37 21 38

Valle de Mena

Cruz Roja	12 62 92

Dr. J. A. Ledo Pozueta
Trastornos circulatorios, Periféricos. (Cirugía vascular).
San Ildefonso, 3, 2.º
Teléfono: 33 88 73.
VALLADOLID

CARTELERA

Cines

AVENIDA.—Hoy, 5,30, 7,45 y 10,30 Un estreno sensacional. **«Flor al viento»**, Shirley Corrigan Rutger Hauser Un triángulo de celos y amores prohibidos **«Flor al viento»**, Shirley Corrigan, Rutger Hauser Fue un amor imposible que despertó los deseos de aquel hombre que había perdido la ilusión de la vida Mayores 18 años

CALATRAVAS. — 5,30, 7,45 y 10,30 De nuestro cine español estreno de una comedia desmadrada, con chinos, españoles (es obvio...), chicas y tal... **«¡Viva la Pepa!»**. Con Carlos Velat Alicia Orozco, Ricardo Borrás, etc. **«¡Viva la Pepa!»**, con cierta alegría, bastantes sonrisas y muchas carcajadas. **«¡Viva la Pepa!»** es Aut mayores 18 años.

CONDAL. — Continua de 4 a 12 Hoy un programa ¡Sensacional! **«La violencia del sexo»** (Clasificada «S») y Angie Dickinson en **«Una mamá sin freno»** Un film de gran interés y acción. Se advierte que este programa por su temática pudiera herir la sensibilidad del espectador (Rigurosamente mayores 18 años)

CONSULADO. — Hoy, en sesiones, 5,30, 7,45 y 10,30 En esta película, el amor sólo se resuelve en un lugar en la **«Clínica del sexo»**. Color Hágase un chequeo de cintura para abajo.. ¡Según el resultado.. actúe! **«La clínica del sexo»**. Clasificada «S» Se advierte al público, que por su temática y contenido, puede herir la sensibilidad. Para mayores de 18 años D. N. I.

CORDON. — 5,30, 7,45 y 10,30. Para todos y en su 3.ª semana de éxito total sigue en cartel... tu ritmo, tu película: **«Flashdance»**. Color. Jennifer Beals, Michael Nouri.. y las canciones de Dona Summers Kim Carnes y otros **«Flashdance»**, la pasión por el baile. **«Flashdance»** ...la fama. La música era su vida su ilusión, su amor **«Flashdance»** es tolerada menores

DUCAL — Hoy de 4 a 12. Colosal doble **«El Mestizo»** Un western de acción impresionante, en el que la acción y las pistolas son más elocuentes que las palabras y **«Las maniobras de la doctora con los soldados»** Edwige Fenech Renzo Montagnani Aquella hembra despertaba el apetito carnal inclusive del cabo furriel Mayores 18 años

GOYA. — ¡Atención! Hoy, en sesiones, 5,30, 7,45 y 10,30 Si vio Valentina no deje de ver **«1919 crónica del alba»** Aprender a morir no es ni más fácil ni más difícil que aprender a vivir **«1919 crónica del alba»**. Color con Miguel Molina y Cristina Marsillach Seleccionada para el Festival de Cine de Venecia 1983 Autorizada para todos los públicos

GRAN TEATRO — Hoy continua desde las 5 tarde El programa más sensacional y divertido último de su temporada de verano Terence Hill y Bud Spencer **«Le llamaban Trinidad»** Un «western» diferente con tanta acción y puñetazos que echa chispas y Andrés Pajares en **«El currante»** Viendo trabajar a este «currante» Vd se sentirá cansado pero de tanto reír con Beatriz Carvajal Antonio Ozores (No recomendado menores 14 años)

LIDO — Cerrado de lunes a viernes Sábado y domingo como siempre los más fabulosos programas

TIVOLI. — Para estrenar mañana viernes, la última película de Stallone: «Staking Alive» con John Travolta, hoy: 5,30 7,45 y 10,30 Improrrogable último día para poder ver **«El Sur»**, de Víctor Erice en color, con Omero Antonutti, Sonsoles Aranguren, etc **«El Sur»** es serena, bella **«El Sur»** todo un prodigio de naturalidad **«El Sur»** (Menores)

Salas de Fiesta

ARMSTRONG — Discoteca C/ Clunia 13 Teléfono 22 72 66

LA BOHEME. — Music hall. Carretera Madrid. Teléfono 20 99 74

LAS VEGAS. — Discoteca Teléfono 37 20 11 Melgar de Fernamental

RANCHO BILL. — Salón Carretera de Soria s/n Tf 40 40 49

VOLTA — Discoteca Calle Vitoria, 142 Teléfono 21 34 98

Salas de Arte

ARLANZON. — Merche Vegas y Eduardo Martínez «Eduma». Laborables: de 12 a 2 y de 7 a 9 Festivos: de 12 a 2

AULA ESPOLON. — Oleos de Gonzalo Román Laborables: 12 a 2 y de 7 a 9 Festivos: 12 a 2.

TAGRA. — Expone: R Rovira Oleos Laborables: de 12 a 2 y de 7 a 9. Festivos: de 12 a 2

Varios

BINGO ALMIRANTE. En el centro de Burgos Horario: 5 tarde a 3,30 madrugada Todos los días

BIG BOLERA AMERICANA — Cafetería Juegos recreativos billares, ping-pong etc Abierto desde las diez de la mañana Final Reyes Católicos

Diario de Burgos
DECANO DE LA PRENSA BURGALESA
Medalla de Oro de la Ciudad
DIARIO DE BURGOS, S. A. Dep. Legal: BU - 5 - 1958
Redacción, Administración y Talleres: San Pedro Cardeña, 34. Apartado 46
Telfs. Red. 21 72 80. Adm. 21 15 11 - 21 15 90
Delegación Administración: Vitoria, 13. Telf. 20 28 52

M.C.D. 2018

Diario de Burgos

Anecdotario político

EL HORMIGUERO

Madrid.—(Colpisa, por ALARICO)

■ **OTROS GOYAS EXPORTADOS**

No sólo fue el cuadro «La Marquesa de Santa Cruz» el que, pintado por Goya, salió irregularmente de España. Según las últimas pesquisas, «La Agonía de San Antonio Abad» fue vendido a cierto turista por 300.000 pesetas, leo en «Actual», y exportado en 1978, con el consiguiente permiso. «La Condesa de Haro» se encuentra en estos momentos en la colección Burlhe, de Suiza, siendo así que hace sólo unos años, estaba en España.

■ **AUTONOMIA VALENCIANA**

Dentro de la serie de sellos de Correos correspondiente a los Estatutos de autonomía, el próximo día 10 se pondrá en circulación el correspondiente a la Comunitat Valenciá, con valor facial de 16 pesetas. Dentro de lo floja que está resultando la serie, la F.N.M.T. parece que, al menos, en la mitad del sello se ha esmerado un poco. En la parte que recoge el Palacio de la Generalitat, no así cuando describe la simbología de la región.

La tirada alcanzará seis millones de efectos. Y el grabado es original de Ernesto Furio.

■ **CAMBIAR EL CALENDARIO**

El Consejo Económico y Social de la ONU, encargó en su momento a la Asociación Internacional del Calendario Universal un proyecto para variar el actual calendario. La Asociación reunió a sus expertos y les distribuyó la labor. Ahora hay en curso dos grupos de proyectos: el primero divide el año en 13 meses de 28 días y cuatro semanas de siete días. El mes comienza siempre en un domingo y termina en un sábado, tiene 24 días laborables y 4 de descanso. Los trimestres y semestres son todos iguales, pero como el año resulta de 364 días, se propone introducir uno adicional entre el 31 de Diciembre y el 1 de Enero. Es decir, una noche vieja de 24 horas.

Pero el segundo grupo sigue con el año de doce meses, dividido en dos semestres de 182 días y cuatro trimestres de 91 días. El primer mes del trimestre tendría 31 días y 30 los restantes. El primero de Enero siempre sería domingo, lo mismo que los días primero y útimo de cada trimestre. Y cada trimestre contaría con trece semanas completas. Además este grupo propone introducir un día cada cuatro años, que debería ser festivo.

CONDENA DE LOS LABORISTAS BRITANICOS A LA INTERVENCION DE EE. UU. EN CENTROAMERICA

La central sindical mayoritaria apoyará a Walter Mondale

Londres (Efe). — La Conferencia anual del partido laborista británico aprobó hoy unánimemente una resolución de condena a los Estados Unidos por su intervención en Centroamérica, especialmente en El Salvador y en Nicaragua.

Los cinco oradores que participaron en el debate condenaron el apoyo de los Estados Unidos a regímenes opresores y a los grupos contrarrevolucionarios que atacan al régimen sandinistas en Nicaragua.

El ex-presidente venezolano, Carlos Andrés Pérez, ha declarado hoy en Madrid que las gestiones del grupo de Contadora sólo lograron retrasar un conflicto en Centroamérica, pero no evitarlo, y Norteamérica no parece muy interesada en buscar una salida política.

El ex-presidente mandatario venezolano manifestó que «una de las cosas que deseamos del presidente del Gobierno español, Felipe González, es que logre influir sobre Europa y los Estados Unidos para que entiendan la necesidad de buscar una solución negociada en Centroamérica».

«No vemos en los Estados Unidos —agregó— el propósito de contribuir a que «Contadora» logre un éxito total, ni vemos en Nicaragua una salida clara hacia el pluralismo».

«Parece —señaló Carlos Andrés Pérez— que el convencimiento apriorístico de que el sandinismo es comunismo, lleva a la política del presidente Reagan a buscar una solución de fuerza en Centroamérica.

CENTRAL SINDICAL CONSERVADORA APOYA AL CANDIDATO DEMOCRATA

Miami (EE. UU.) (Efe). — La principal organización sindical norteamericana, la «AFL-CIO», propuso un «frente común» contra el presidente Reagan y reiteró su apoyo al candidato demócrata para la Casa Blanca, Walter Mondale, en los dos primeros días de su asamblea nacional.

La organización endureció sus ataques a la política de Reagan e hizo anoche un llamamiento a las minorías y otras organizaciones laborales «para conseguir nuestras justas reclamaciones».

En el único punto en el que los delegados de la «AFL-CIO» se mostraron de acuerdo con el presidente Reagan fue en los asuntos de Defensa, en los que respaldan la política militarista.

NOTICIAS AL CIERRE

● **DISPOSICIONES OFICIALES**

Madrid (Logos). — El Boletín Oficial del Estado publicará mañana, jueves, entre otras, las siguientes disposiciones oficiales: CORTES GENERALES. — Profesorado de EGB, Bachillerato y Formación Profesional. Plantillas. Resolución del Congreso de los Diputados por la que se ordena la publicación del acuerdo de convalidación del real decreto ley de 4 de Agosto de 1983, de medidas urgentes para el comienzo del curso 1983-84. Resolución por la que se ordena la publicación del acuerdo de convalidación del real decreto de 1.º de Septiembre de 1983, sobre medidas urgentes para reparar los daños causados por las recientes lundaciones en el País Vasco, Cantabria, Asturias, Burgos y Navarra. = PRESIDENCIA DEL GOBIERNO. — Orden por la que se aprueba la norma general de calidad para la leche esterilizada destinada al mercado interior. = ECONOMIA Y HACIENDA. — Orden por la que se fija en 500.000 pesetas el valor mínimo de las peticiones de suscripción de pagarés del Tesoro a plazo de doce meses.

● **A DISPOSICION JUDICIAL UN INSPECTOR DE POLICIA**

Madrid (Efe). — Un antiguo inspector de la Brigada de Interior ha sido puesto a disposición judicial, por la desaparición de documentos en esta Brigada. Se trata de José Luis Rodríguez Arco, quien —según nota del Ministerio del Interior— participó en la desaparición de documentos de la Brigada de Interior, y que recientemente entregó voluntariamente ante la Dirección de la Seguridad del Estado. La Dirección ha ordenado la apertura de expediente administrativo para aclarar responsabilidades en que puedan estar incursos los funcionarios policiales de esta Brigada.

● **JORNADAS EUROPEAS SOBRE MUTUALISMO Y SEGURIDAD SOCIAL**

Madrid (Efe). — El proyecto de Ley de Seguro Privado puede suponer la desaparición de las 1.200 entidades de previsión social existentes en España. El problema ha sido expuesto hoy por la Confederación Nacional de Entidades de Previsión Social en la presentación de las jornadas europeas sobre Mutualismo y Seguridad Social, que se celebrarán en Madrid del 19 al 21 de este mes. El presidente y el secretario de esta organización afirmaron que según el mencionado anteproyecto todo lo que no es seguro obligatorio pasará a ser seguro privado.

● **LA BANCA MASAVEU, CONTRA LA FAMILIA MASAVEU**

Madrid (Efe). — La Administración de la Banca Masavéu se propone entablar acciones civiles y penales contra Pedro y Elías Masavéu, y demás responsables del grupo de empresas del mismo nombre, por los perjuicios económicos causados a la entidad, con motivo de la venta de las acciones de ésta, ha sabido hoy «Efe». Banca Masavéu fue intervenida por el Banco de España, a raíz de la expropiación del Grupo Rumasa. Poco después quedó acreditado que las acciones de dicha entidad bancaria eran propiedad real de Rumasa que había financiado la compra. Dicha operación, según los actuales administradores del Grupo, ha supuesto para el Banco un perjuicio de unos 2.000 millones de pesetas, cantidad similar a la que percibió el Grupo Masavéu por la venta de las acciones.

● **PRESENTACION DE UN PRE-ESTUDIO**

París (Efe). — El secretario general de Energía y Recursos Minerales del Ministerio de Industria y Energía, de España, Martín Gallego, presentó hoy al organismo internacional de la Energía (de la OCDE), el pre-estudio de viabilidad del gasoducto que encaminará el gas africano a Europa occidental. El comité de dirección del organismo recibió favorablemente este ante-proyecto y se ha decidido la prosecución de los estudios en profundidad sobre la viabilidad de la empresa. Según Martín Gallego, el objetivo el proyecto es múltiple: satisfacer las demandas de gas de los países de Europa Occidental en la década de los noventa, diversificar las fuentes de aprovisionamiento y contribuir al desarrollo económico de los países africanos por los que discurra el gasoducto.

● **DOS VASCOS ESPAÑOLES, INTERROGADOS EN BIARRITZ**

Biarritz (Francia) (Efe). — Dos vascos españoles, supuestos miembros de los comandos autónomos anticapitalistas, han sido interrogados hoy en Biarritz, por encontrarse en su poder varias armas. Los dos hombres —cuya identidad no ha sido revelada— fueron detenidos a bordo de un barco en el puerto de Biarritz, tras mantener una pelea con unos pescadores. La Policía, avisada por uno de los pescadores, descubrió a bordo cuatro pistolas y dos pistolas ametralladoras. Los dos presuntos miembros de los Comandos Autónomos Anticapitalistas, organización vinculada a ETA, han sido puestos bajo vigilancia por la Policía Judicial de Bayona.

● **PROXIMA CUMBRE SOCIALISTA EUROPEA**

Atenas (Efe). —Grecia ha confirmado hoy que el próximo día 16 de Octubre se reunirán en Atenas cinco dirigentes del socialismo europeo. Oficialmente se ha sabido que acudirán a Atenas los jefes de Gobierno de España, Portugal, Francia e Italia, Felipe González, Mario Soares, Pierre Mauroy y Bettino Craxi, respectivamente.

● **EE. UU. INSISTE EN CONDENAR A LA URSS**

Tokio (Efe). — Estados Unidos ha pedido hoy en la Conferencia de la Unión Interparlamentaria, que se celebra en Seúl, que se condene a la Unión Soviética por el derribo del avión de pasajeros de Corea del Sur con 269 personas a bordo, el pasado uno de Septiembre. Una propuesta de resolución presentada a la Conferencia por la Delegación estadounidense hace una condena más enérgica y directa que la presentada por Suiza, que fue aprobada ayer por unanimidad y en la que se lamenta el incidente.

● **BOICOT A UN AVION SOVIETICO EN LONDRES**

Londres (Efe). — El primer avión de «Aeroflot» que aterrizó en el aeropuerto londinense de «Heatrow», después del boicot a la compañía soviética, despegó esta madrugada sin pasajeros, con poco combustible y con siete horas de retraso, al no ser atendido por los trabajadores del aeropuerto. El piloto desoyó los consejos de las autoridades del aeropuerto y decidió despegar a las 20,15 (h. e.), aunque no tenía permiso, rumbo a Berlín Este, con combustible para tres horas. Los pasajeros, más de 50, permanecen ahora en un hotel hasta que se llegue a un acuerdo sobre un viaje alternativo.

CUMBRE FRANCO-AFRICANA

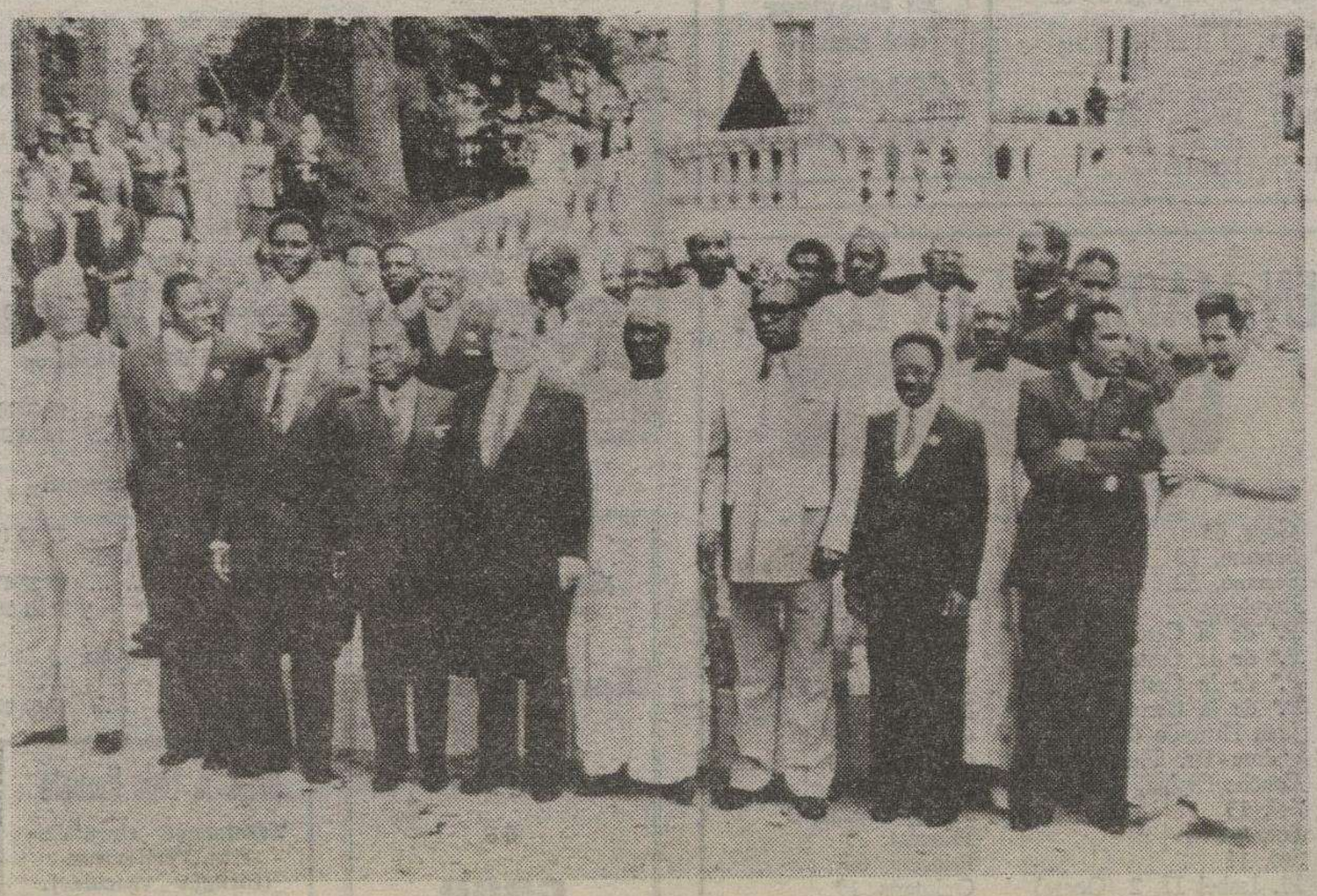

Vittel (Francia). — El presidente francés, Francois Mitterrand (centro), posa con los 28 jefes de Estados africanos, que participan en la cumbre franco-africana, en Vittel. — (Telefoto EFE-UPI).

M.C.D. 2018