AÑO 49 — SALAMANCA — N.º 15.111

Toda la correspondencia se dirigirá a nombre del Director o Administrador de EL ADELANTO
Apartado de Correos 10

NO SE DEVUELVEN LOS ORIGINALES

Redacción y Talleres: Ramos del Manzano, 42. Tel. 1924
Administración: Librería de Núñez, Rúa 25. Tel. 1018

DOS EDICIONES DIARIAS

El Adelanto

DIARIO DE SALAMANCA

MARTES, 1 DE AGOSTO DE 1933

Precios de suscripción: en España, SEIS pesetas al trimestre. — Anuncios, esquelas de defunción y reclamos, precios por tarifa. — Comunicados y remitidos, precios convencionales

NOTA.—Los subscriptores de fuera de la provincia de Salamanca, a quienes haya que girarles a su domicilio, satisfarán 7,50 pesetas al trimestre.

TODOS LOS PAGOS SE HARAN POR ANTICIPADO

Se admiten esquelas hasta las TRES de la madrugada

NUMERO SUELTO: DIEZ CENTIMOS

UNA EXCELENTE OBRA HUMANITARIA DE LA DIPUTACION

Los niños y niñas del Hospicio en la colonia veraniega de Béjar

IMPRESION

La espiritualidad de Béjar

Amablemente invitado por la Comisión Gestora de la excelentísima Diputación, acabo de presenciar la llegada de los niños de la Casa de Huérfanos y Desamparados de Salamanca, a la nueva residencia veraniega de Llano Alto de El Castañar. El año pasado, por esta misma época, ví llegar a Ciudad Rodrigo otra expedición de pobres huerfanitos y desamparados del Hospicio provincial, y quiero abrir hoy mi corazón para decir honradamente que en ambas fechas memorables ha sentido mi espíritu idéntica emoción. Y es que estos buenos diputados de la República predican con el ejemplo las normas humanas y cordiales de una verdadera democracia. Ayer fué la ciudad militar y fronteriza de Ciudad Rodrigo la que vibró de entusiasmo, poniendo sonrisa y mimo en las piedras milenarias y guerreras que tantas veces se tiñeron con sangre de luchas y de odios seculares. Hoy ha sido Béjar, la ciudad más fuerte que la historia, pues la ha sobrepujado con perennes brotes de novedad y de trabajo, la que se ha engalanado para recibir a los hospicianitos. Béjar, ciudad de la corona de Castilla, dominadora de pueblos y villas salamanquinas y extremeñas entre cuyas calles todavía existe la de los Flamencos, en recuerdo de los tejedores que de los países nórdicos vinieron a sentar en ella sus telares; Béjar, liberal y trabajadora desde hace casi un milenario, en que el vencedor de las Navas de Tolosa la otorgó la más liberal y humana Carta Puebla, ha recibido hoy con brazos de madre a los niños de la Casa de Huérfanos y Desamparados de Salamanca.

¡Y cómo los ha recibido! Aún no había parado el tren que conducía la Colonia, y ya el impetuoso y cordial diputado bejarano, don Valentín Garrido, ascendió al vagón y en sus brazos descendía uno a uno los ciento cincuenta niños y niñas que van a disfrutar de la residencia de Llano Alto. Y esto no lo hace el buen diputado por pose y para que se comente, como hacen y han hecho tantos figurones, no. Los que conocemos a este hombre afectivo y bueno—así, sin quitar ni poner tilde y sin asomo de lisonja—sabemos que lo siente de veras y que él querría plasmar en todos con fuego indeleble de impronta imborrable todo el fervor republicano y democrático que rebosa, salta y se precipita en su pecho como el río que allá abajo es vida, industria, pan y trabajo de la hospitalaria ciudad. Y ya no atendió a nadie más que a los niños del Hospicio este celoso diputado, que desde hace bastantes días, y en unión de su respetable señora e hijos no han salido de la Colonia para que no faltase detalle para recibir con todo cariño a estos anhelados huéspedes que tienen los títulos más augustos y son acreedores a todas las predilecciones y cariños, ya que son los infortunados sin hogar, los hijos del dolor, los niños a los que el mismo Divino Maestro se complacía en atender y buscar.

En detalles, al parecer insignificantes, se adivinaba este interés y cariño. Las sillitas individuales en el comedor infantil, huyendo del banco que habla de galera o presidio; flores en las mesas, estampas y grabados de juegos infantiles y de máximas higiénicas. A poco de entrar los huerfanitos en la Colonia recibieron la visita de los niños de Béjar, que entraron cantando a saludar a sus hermanitos de Salamanca, y las mujeres llevaban caramelos y después sirvieron la comida y consolaban a los más pequeñitos, asustadizos y llorosos... Era el halago fino y cordial de la espiritual ciudad, era la gentileza de Béjar la castellana, la de los privilegios y derechos en buena liz conquistados. Eran los brazos vigorosos que habían hecho callar momentáneamente el zumbido de colmena de los telares para abrazar a los niños, era la gracia de aquellas viviendas de menestrales y artesanos que sonríen frente a la fronda de El Castañar, era la belleza de la blancura nórdica de aquellas mujeres que parecían trasplantadas de los lienzos de Brueghel, era aquella arboleda de castaños, las verdes praderas, los vistosos huertos y frescas torrenteras, el aire delgado y freco, pleno de vida y de perfumes y el cielo azul y transparente..., era toda la hermosura de su paisaje y toda la ternura de sus pechos dándose en ofrenda de amor a estos niños, que por serlo, ya serían dignos del más cordial interés y afecto si no tuvieran tantos otros títulos para exigir de todo bien nacido el máximo cariño y consideración.

Que te cuenten otros, lector, todas las incidencias y momentos de la realización de esta obra de la Colonia veraniega de Llano Alto, de Béjar, donde todos los gestores han puesto el máximo interés, el ilustre primer presidente de la Diputación republicana y diputado a Cortes señor Marcos Escribano, el activo y buenísimo don Antolín Núñez Bravo... Pero el cronista no debía en esta impresión captar otros ecos que los de los aplausos y del jubiloso entusiasmo de la bella ciudad que hoy ha recibido con afecto de madre a los niños de la Casa de Huérfanos y Desamparados de Salamanca.

ANTONIO GARCIA BOIZA

Béjar, 30 de Julio de 1933.

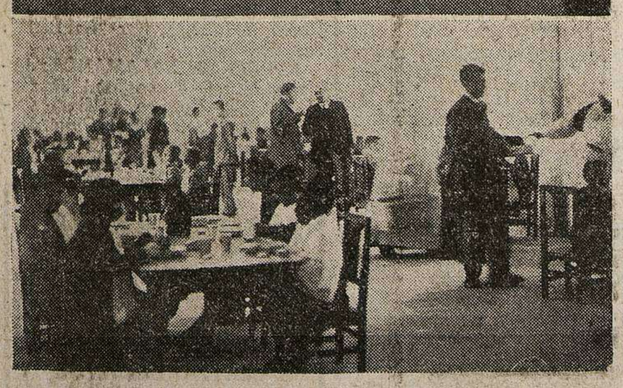

Los comedores de niñas y niños del Hospicio, en la Colonia Veraniega de Béjar, durante la comida que se les sirvió a su llegada

(Fotos M. Blázquez).

Los actos de la inauguración de los pabellones de Llano Alto

(Información de nuestro redactor-corresponsal)

Los niños y niñas del Hospicio en la estación de ferrocarril, momentos antes de tomar el tren que les condujo a Béjar

(Foto Almaraz).

Reparación

Esto es lo que ha hecho Salamanca en una espléndida mañana estival. Era una deuda de antecedentes lejanos, una herencia, mala herencia, que Salamanca ha comenzado a liquidar con todo el brío de un arrepentimiento sincero. El débito no lo era sólo de nuestra provincia; lo era de casi todas las de España y de todos los hombres que vivieron al arrullo de eso de la caridad que obliga, del tumor que se soporta con cuatro literaturas a flor de labios pero raras veces a orilla del corazón.

Bien. Salamanca puede ya decir que aquello de la beneficencia que trascendía a gracia, a limosna, a humillación, es un postulado de deber que ha incorporado a sus costumbres ciudadanas como modo nuevo que viene a reparar los viejos que pesaban como estigma sobre la conciencia social.

Y Béjar ya tiene bastante, como un florón más de su noble historia, con haber prestado sus simpatías y calor a la obra reparadora provincial.

Una proclama del alcalde

"Al vecindario:

El próximo día 30 se inaugurará el espléndido edificio destinado a Colonia Veraniega de niños huérfanos de la Residencia Provincial, construído en Llano Alto.

Poco más de un año hace que el excelentísimo Ayuntamiento cedió a la excelentísima Diputación provincial de Salamanca, de un modo gracioso, los terrenos necesarios en que ha sido levantado citado edificio.

La Diputación y nuestro representante en ella, dándose cuenta cabal de la imperiosa necesidad de reformar la Beneficencia y de que el sitio elegido, tanto por su altura como por su situación, era el más apropiado en toda la provincia para los fines que se proponía en beneficio de los que no conocen el amor de una madre, no ha escatimado ningún medio, moral, material ni económico para erigir dicho edificio y su completa y moderna instalación, de lo que el pueblo podrá cerciorarse.

Para corresponder a este sacrificio, no basta que el excelentísimo Ayuntamiento haya mostrado y reiterado a la Diputación sus sentimientos de gratitud. Es preciso algo más; se necesita que el pueblo en masa, sin distinción de ideas, concurra al acto de la inauguración, que tendrá lugar en dicho día, a las once de la mañana, y al que expresamente ha sido invitado no sólo el Ayuntamiento, sino el vecindario en general. Una obra tan humanitaria que a los primeros esplendores de la República, fué acordada y que está realizada, no puede ni debe pasar desapercibida.

Además de los señores que componen la Comisión Gestora de la excelentísima Diputación provincial de Salamanca, con su secretario y altos funcionarios, concurrirán a tan solemne acto, honrándonos con su visita, el excelentísimo señor Gobernador civil de la provincia, en representación del excelentísimo señor ministro de Instrucción Pública, y ex presidente de la Diputación y diputado a Cortes don Tomás Marcos Escribano.

El Ayuntamiento bejarano, por mediación de vuestro alcalde-presidente, invita a todo el vecindario al acto de referencia y a recibir a los niños, que llegarán en el tren de las 9,45 de la mañana, en el Parque de la Corredera, confiando asistirá para tributar el recibimiento que se merecen tan ilustres huéspedes y exteriorizar con vuestra presencia el reconocimiento vivo del pueblo entero hacia la primera Diputación republicana de Salamanca, que con sentimientos tan delicados ha sabido ser la primera en atender al desvalido.

Así lo espera el excelentísimo Ayuntamiento del acendrado patriotismo y sentimientos hospitalarios de que tantas pruebas ha dado Béjar en todas las ocasiones.—El alcalde, Claudio Cascón.

Béjar, 29 de Julio de 1933."

La llegada

Sobre las nueve y media de hoy, llegaron en automóvil, de Salamanca, el excelentísimo señor Gobernador civil, que traía la representación del ministro de Instrucción Pública; el presidente de la Diputación provincial, don José Ruipérez; vicepresidente, don Antonio J. Casado; los diputados provinciales don Pablo Sotén, don Antolín Núñez y don Aristóteles González Riesco; el ex presidente de la Diputación y diputado a Cortes señor Marcos Escribano y nuestro querido amigo y maestro en estas lides periodísticas, el redactor-jefe de EL ADELANTO, don José Sánchez-Gómez.

Se dirigieron inmediatamente a la estación, para recibir a los ciento diez niños que iban a inaugurar los pabellones de Llano Alto, y que llegaban en el tren correo de las 9,45. También fueron a la estación el diputado provincial y regidor de este Ayuntameinto, don Valentín Garrido; el alcalde, don Claudio Cascón y otras autoridades e invitados de la localidad.

Trajo el tren más de media hora de retraso, y en tanto, se fué acumulando en el Parque y en sus inmediaciones un gentío enorme, que respondía al unánime deseo de mostrar su simpatía hacia el acto que iba a celebrarse. A las 10,30 llegó al fin el tren que conducía a nuestros pequeños huéspedes, que fué recibido a los acordes del Himno de Riego, por la Banda municipal, y en medio de la efusión de todos los asistentes. En seguida se organizó la comitiva hacia el Parque, utilizándose varios autobuses, y en la magnífica avenida cumplimentaron al Gobernador civil, señor Friera, las autoridades locales, juez de Instrucción, capitán de la Guardia civil, juez Municipal, jefes de Correos y Telégrafos, Director de la Escuela Industrial, maestros nacionales, etc., etc.

Allí pudimos saludar al alto personal de la Diputación, que componían los señores don Manuel Alba, representante de la Comisión mixta de I. P.; secretario, don Ricardo González; depositario, don Manuel de la Mano; ingeniero jefe, don Manuel Sánchez Fabrés; arquitecto, don Eduardo Lozano; administrador del Hospital, don Agustín Sánchez; asesor de Cultura, don Antonio García Boiza, y director de Establecimientos, don Ventura Cabezas. También saludamos al Delegado de Trabajo, al capitán de Guardias de Asalto, señor Aguilar; a don Manuel Prieto, inspector de Higiene Pecuaria, y al contratista de las obras, don Jacinto García Berrocal.

Los niños entraron en el parque acompañados de las monjas que de ellos cuidan y llevando banderitas nacionales muchos de ellos. La banda interpretó varias piezas y tras breve descanso, se inició la subida a

Llano Alto

La bellísima ascensión se hizo sin novedad y ya esperaban en los pabellones muchísimas personas de Salamanca y Béjar. Las autoridades hicieron una detenida visita al edificio, que fué ensalzado como se debe a una obra que a más de cumplir un fin tan humano, ha de resolverlo tan cumplidamente como podía pedir el mejor deseo.

En uno de los ámplios corredores en cuyo testero figuraba, por cierto, una bonita y hermosa alegoría de la República, obsequio de

(Continúa en la página siguiente).

CON LOS NIÑOS DEL HOSPICIO

El fotógrafo desconocido

Arde el llano bajo el sol de fuego. De la montaña bejarana bajan torrentes de agua pura; sus bosques, en penunmbra, ofrecen feliz refugio, dulce remanso de quietud y de reposo. Béjar, la invicta, la liberal y la humanitaria, endomingada y alegre, invade ya la Corredera, y monta en el Castañar, su tienda para pasar el día. Cuando llega el tren que conduce a los niños del Hospicio, asoman por las ventanillas de los vagones las caritas, curiosas, de lo hospicianitos, que agitan en sus manos, alegremente, unas banderas republicanas. Los niños prorrumpen en vítores a la República y a la Diputación, y la banda municipal entona el Himno de Riego... En el vagón inmediato viajan unos soldados, soldaditos españoles que marchan con licencia. Al ruido de la música y de los vítores, se asoman a las ventanas y cantan el Himno Nacional, llevando el compás con los brazos, en ademanes fuertes, vigorosos y entusiastas.

Entre dos filas compactas de autoridades y de curiosos, comienzan los hospicianos a bajar del vagón. A algunos, tan pequeños, tenemos que cogerles en brazos y llevarles al automóvil que les espera. Vienen todos contentos, con sus banderas al alto y al frente, el mayorcito, con una gran enseña nacional. Y ya comienza la viva emoción que ha de perdurar todo el día. En la Corredera, se recibe a los niños con ovaciones, se les obsequia con caramelos. Y llegan los niños bejaranos que cantan un himno y besan a sus camaradas.

Ya estamos en Llano Alto, en lo más elevado del Castañar. El monte bejarano está poblado de familias. Los niños del Hospicio marchan a la Colonia. Llega la banda de música. Comienzan los actos en honor de los niños, para solemnizar esta noble y feliz obra. Y surge, entonces, el fotógrafo desconocido, que emocionado y silencioso acude a todas partes con su magnífica máquina. Es un señor grueso, simpático, elegante, de modales exquisitos y de cortesía discreta. Sorprende a los niños cuando escuchan los discursos; torna a fotografiarles cuando enarbolando sus banderas vitorean a la Diputación y a la República; les sigue por los salones de la Colonia y les acompaña al comedor... El fotógrafo desconocido lleva en las placas fotográficas las imágenes y los momentos más emocionales de esta fiesta singular y aleccionadora; y lleva, además, en su alma, la impresión viva e imborrable del paternal espectáculo... Yo no perdí de vista un momento a este hombre. En él vibraba toda la emoción de la fiesta con su alto sentido de humanidad. Espectador espontáneo y gustoso de los actos, el fotógrafo desconocido sabía elegir, para su máquina, los más vivos detalles y los momentos más emotivos de la fiesta, todo ternura y amor.

¿Quién será este fotógrafo anónimo, de porte bien señorial? ¿Por qué ese afán de recoger todos los detalles de los actos? ¿Qué fin llevará? ¿Qué pensará este hombre apacible y callado de todo cuanto ha visto? Acaso, después de su veraneo, cuando en las tertulias otoñales cada uno cuente las impresiones de sus viajes, este hombre saque a luz sus fotos de Llano Alto, que no son fotos de playas elegantes, ni de excursiones divertidas, sino de un centenar de niños y niñas, huérfanos y desamparados, que el amor de un pueblo y el esfuerzo de una Corporación republicana trajo a estos montes de encantadora belleza, para guardar sus pobres vidas, y hacerlas fuertes y útiles en bien de la Patria. Así fué Pablo Iglesias, hospicianito como estos chicos que hoy dejamos en el Castañar.

El fotógrafo inédito, tranquilo y apacible veraneante, fué el espectador más entusiasta. Cuando termina su labor es cuando todos nos disponemos a marchar. Le miro, por última vez, con honda simpatía. Acaso este hombre que se emocionaba y que presentaba un semblante tan satisfecho, sea un hijo de Béjar que salió de ella siendo niño y ha vuelto ahora, en la madurez de la vida a gozar de la apacibilidad de sus montes, después de lograr una existencia holgada y una posición firme... Acaso este hombre se viera gratamente sorprendido por este gesto de su pueblo y de una Corporación que rompen con viejos moldes en pró de la niñez desvalida; quién sabe si se quedaría más sorprendido aún, cuando oyera las palabras vibrantes, humanas y valientes del alcalde de Béjar, señor Cascón; del señor Marcos Escribano, del señor Ruipérez, del señor Gobernador... El fotógrafo desconocido recorrió todos los pabellones de la colonia: vió los dormitorios, los comedores, la biblioteca, la piscina... En su máquina se llevó todo, hasta las caritas dulces y tiernas de estos hospicianitos que van a gozar de aires puros y de alojamiento decoroso, lo mismo que si fuesen los hijos de cualquier señor pudiente y adinerado...

Y lo que más importa: el fotógrafo desconocido se llevó también, y esto no en su máquina, sino en su alma abierta a las buenas obras, el amor del pueblo a los niños desamparados, y el fino, delicado y generoso espíritu liberal de Béjar...

Cuando regresábamos a Salamanca, al correr el automóvil por cerca de los tapiales que cierran el Camposanto, pareció levantarse de su tumba eterna, la sombra austera de un hombre que mostraba satisfecho su alegría por esta obra humanitaria de los hombres de la República, a la que él tanto amó: era la voz de un hombre sencillo, que puso toda su vida al servicio de Béjar y de la democracia... Era la voz, al fin, satisfecha y dichosa, de Luis Caballero Noguerol.

JOSE SANCHEZ-GOMEZ

Lea usted EL ADELANTO

El banquete servido en Llano Alto, en el Castañar, en obsequio del señor Gobernador civil, demás autoridades e invitados

(Foto M. Blázquez).

¡OIGA! FANTASTICA LIQUIDACION

Por reforma inmediata del local. Calzados más baratos que en fábrica

NADA DE SALDOS

: - : Modelos corrientes de temporada a precios increíbles : - :

Zapatos de señora, a 7, 8 y 11 pesetas, valiendo 25, 30 y 35
Zapatos niños, a 2 y 4,25. Zapatos y Botas caballero, a 13 pesetas

APRESURESE, SOLAMENTE POR UNOS DIAS **"LES PETITS,,** Poeta Iglesias, número 6 - SALAMANCA

nuestro compañero Sánchez-Gómez, se verificó el acto de recepción del edificio. Bajo la Presidencia del señor Gobernador y ante un auditorio que llenaba totalmente el local, el señor Ruipérez, presidente de la Diputación, da las gracias más rendidas a Béjar por el recibimiento que acaba de presenciar. Hay espíritus, dijo, que acaso nos censuran por los gastos hechos pero nos tranquiliza el considerar que solo con una vida que se salve quedan compensados todos. Da de nuevo las gracias a Béjar y saluda al pueblo en nombre de la Diputación. (Muchos aplausos).

Seguidamente el Alcalde, señor Cascón, da a su vez la bienvenida a la Diputación provincial y a los niños que tiene bajo su custodia y promete en nombre de Béjar y de su fuerte ciudadanía, que estos niños encontrarán un padre en cada habitante y un lugar acogedor en cada casa. (Muchos aplausos).

El señor Marcos Escribano comienza diciendo que la lucha política a que viene entregado, acaso le reste la tranquilidad precisa para exponer la íntima gratitud de Salamanca ante esta obra consumada que se clavó hace dos años como el primer paladín de la República. La Comisión gestora de la Diputación Salmantina, se dió cuenta inmediatamente de que además de la concordia republicana, había cosas comunes como ésta, que consistían en cambiar las viejas normas por otras en que hubiera espiritualidad frente al concepto equivocado de la piedad. El Ayuntamiento noble y generoso de Béjar hubo de dar la pauta que la Diputación ha seguido como primer escalón para mayores esfuerzos. Se que hay espíritus mezquinos que quieren achicar hasta lo más elevado; pero ya es bastante con que hagamos que la obra espiritual perdure. Al hacer esto cambiamos en absoluto la raigambre que una época cobarde y vil no tuvo la voluntad de transformar. Lo que podía, pues, preocupar, era haber seguido los viejos moldes que nos legaron aquellos que no tuvieron tiempo más que de ocuparse de lo suyo sin echar su mirada hacia los niños. Y tiene palabras de fervorosa gratitud para pueblos que, como Béjar, han sido libres porque han luchado por la libertad. Muchos aplausos, vivas a la República a Béjar, a Salamanca y a España.

El señor Gobernador civil comienza diciendo que, enemigo de discursos preparados, ha de ser el auditorio quien los sintonice y él, embargado por gran emoción no acierta a expresar esa sintonía si no apretando a su pecho a estos niños de Salamanca. La Diputación ha cambiado el aspecto arcaico de la Beneficiencia, quitando a estos niños lo que parecía un estigma, cuidando de ellos como si fueran de un hogar cualquiera. A las mujeres de Béjar dice que siendo las madres las que saben día por día y minuto por minuto, lo que un hijo significa que no desdeñen enviar a los suyos a compartir juegos y meriendas con estos otros niños hermanos de todos.

Muestra su gratitud a la generosidad de Béjar y, a fuer de laico, dice, la espero también con admiración fervorosa a esas hermanas de la Caridad que no han querido ser madres por sus votos religiosos, pero que cumplen una misión tan digna y tan humana.

Acaba pidiendo a todos el reconocimiento para la República que, aunque tenga vicisitudes, extiende muy alta su vista por el horizonte. Da vivas a la República, a Béjar, a Salamanca y a España que, como su magnífico discurso, **son ovacionadísimos.**

Palabras de un hospicianito

Seguidamente el niño Genaro Marcos, acogido en la Casa de Huérfanos y Desamparados, lee el siguiente discurso:

"¡Excelentísimos señores...!

Hénos aquí, de un vuelo, como bandada de pájaros, los niños de la Casa de Huérfanos y Desamparados de Salamanca.

Como los pájaros del cielo amamos las alturas y desde este Llano Alto de nuestro nidal miramos de igual a igual la Peña de Francia y tenemos a nuestros pies las tierras salamanquinas y extremeñas. Hasta nuestra Colonia llegará el zumbido de colmena de los telares y el ruido de las presas, saltos y cascadas del jadeante Cuerpo de Hombre, el río cristalino y trasparente como los pechos de los hijos de esta Ciudad liberal y hospitalaria.

En verdad que no podían los señores diputados de Salamanca buscarnos albergue más bello y adecuado que asentándonos en este solar cuya Carta Puebla es la más liberal y democrática de Castilla. Aquí se estableció la igualdad de condiciones y de cultos, la exclusión de la aristocracia, la facultad de disponer de cuanto la Naturaleza cría siempre que se use en nombre del trabajo o de la industria, sin distinción entre cristianos y judíos, hermanos todos en la fraternidad universal.

Aquí sí que podemos los niños Desamparados no sentirnos tan desafortunados y creer que ocupamos esta casa con un justo título que hasta podíamos poner como mote y cimera de la Colonia las viejas palabras históricas: "Martillo de la gente alta y soberbia, escudo de la togada o civil", que es justamente la esencia del nuevo Código Nacional.

¡Gracias, señores Diputados y Autoridades dignísimas que nos habéis acompañado en este día memorable! ¡Una y mil veces gracias, en nombre de los niños de la Colonia veraniega de Llano Alto!...

¡Viva España! ¡Viva la República! ¡Viva la Diputación provincial de Salamanca! ¡Viva Béjar trabajadora y liberal!..."

(Muchos aplausos).

La comida

A la una, y en dos comedores, se congrega la población infantil de Llano Alto, que dá cuenta de los manjares exquisitamente preparados, mientras la Banda municipal ameniza el acto con bonitas composiciones.

El menú fué el siguiente: Salchichón y lomo, arroz seco, chuletas con salsa de tomate, vino, sandía, café ,pasteles y caramelos, obsequio éste del instrial don Pedro Hernández.

Autoridades e invitados, a su vez, fueron obsequiados con un magnífico banquete que sirvió, bajo los castaños, el inteligente dueño del H. Comercio, don Andrés Hernández, que fué sinceramente felicitados.

El alcalde, señor Cascón, recibió el siguiente telefonema de don Domingo Barnés, que con tantas simpatías cuenta en esta ciudad:

"Lamento no estar en la querida ciudad adoptiva en este día de satisfacción y legítimo orgullo. Barnés."

Final

El de estas rápidas notas, condensación de una jornada inolvidable, es el de la más pura emoción. Mucho amor, mucha simpatía y mucha fe en el resultado de estas obras, grandes y buenas que sirven de aglutinante entre los hombres.

Con mucho gusto recogemos lo que de tantos labios hemos oído: La tenacidad y el dinamismo de don Valentín Garrido han hecho posible que tan pronto se empiecen a notar las ventajas del nuevo edificio de la Diputación. Y lléguele también la satisfacción con que se han comentado detalles de instalación, que acreditan sensibilidad y buen gusto.

El señor Gobernador civil y acompañantes visitaron Candelario, emprendiendo el regreso a Salamanca a las ocho de la tarde.

A. GARCIA

—¿Ya terminaste aquella comedia que estabas escribiendo?
—Casi, casi ya tengo hechos los dos entreactos.

SE TRASPASA huerta en plena producción, cuatro hectáreas y media (siete fanegas), mitad de regadío y mitad de secano. Tiene fruta por más de cinco mil pesetas. Se cede en la mitad. Informará, I. Estévez, Paseo de Canalejas 76.

4-a-4

ANUNCIO

Los propietarios, arrendatarios o entidades que cuenten con campos apropiados y deseen ofrecerles en arriendo a la Junta de Campos de Tiro de esta Guarnición, para que en ellos hagan las tropas sus ejercicios de tiro de Instrucción, pueden remitir sus proposiciones en pliego cerrado para tomar parte en el concurso autorizado por Decreto de 27 de Julio actual, publicado en el "Diario Oficial del Ministerio de la Guerra", número 174, **al presidente de dicha Junta, coronel del Regimiento de Infantería número 26, antes del día 20 de Agosto próximo, debiendo reunir las condiciones siguientes: Habrá de estar situado dentro de un radio no mayor de siete kilómetros** de la ciudad, tener unos 500 metros de largo por 200 de ancho y el **fondo una altura de 25 o más metros para recoger los proyectiles, y no ser cruzado por camino alguno, ni tenerlos en sus proximidades.** La apertura de pliegos tendrá lugar el día 25 de Agosto en el despacho oficial del Presidente, en el Cuartel de Infantería. El importe de estos anuncios serán de cuenta del concursante que efectúe el arriendo.

Salamanca, 29 de Julio de 1933.

3-2

SOLICITAMOS personas sepan leer, para trabajo a domicilio. Sueldo y comisión. Apartado 9056. MADRID.

LLOYD NORTE ALEMAN

BREMEN

PROXIMAS SALIDAS

Directamente para Lisboa, Las Palmas, Río Janeiro, Santos, San Francisco do Sul, Montevideo y Buenos Aires, saldrán de Villagarcía y Vigo los siguientes vapores correos rápidos

3 Agosto, **SIERRA SALVADA**
31 Agosto, **SIERRA NEVADA**
21 Septiembre, **MADRID**
12 Octubre, **SIERRA SALVADA**
9 Noviembre, **SIERRA NEVADA**

El vapor **MADRID** escala también en Río Grande do Sul

PRECIO DEL PASAJE

3.ª corriente, 577,70.
3.ª camarote, 612,70

PROXIMAS SALIDAS PARA HABANA, VERACRUZ Y TAMPICO

21 Agosto, **SIERRA VENTANA** admitiendo pasajeros de cámara, turistas y 3.ª clase

PRECIO DEL PASAJE

Para Habana: Cámara, 1.515 turista, 920; 3.ª clase, 559,45 Para Veracruz y Tampico: Cámara, 1.565; turista, 970; 3.ª clase, 602,70

Para informes y pedidos de plazas, dirigirse a LUIS GARCIA-REBOREDO ISLA, Ltda VILLAGARCIA - Marina, 14 VIGO - García Olloqui, 2, y Victoria, 3 y 5

DE CANDELARIO

Fiestas religiosas

Día 25.—Con motivo de la festividad del Apóstol Santiago y conforme viene ocurriendo desde hace muchos años, se celebró, en su honor una solemne fiesta religiosa, en la que ocupó la sagrada cátedra nuestro buen párroco don Felipe García Sánchez. Y como la solemnidad de las fiestas se reconoce simplemente por detalles, tenemos uno, para que lo conozcan nuestros lectores y puedan ver y puedan hablar de solemnidades: el coro parroquial, compuesto por las mejores canoras, sí que también muy bellas señoritas de esta localidad, hizo primores bajo su hábil dirección.

Día 26.—Día grande por antonomasia, día en que se conmemora a nuestra patrona excelsa; día en que con igual o mayor animación que en anteriores años, se celebró la fiesta de Santa Ana.

A las diez de la mañana, y en la iglesia parroquial, fué dicha una misa solemnísima en la que pronunció una bella oración sagrada, el virtuoso sacerdote don Félix Cueto. También como en el día anterior, el coro parroquial cantó la misa de manera magistral

Fiestas profanas

Día 25.—A las cuatro de la tarde y bajo los mejores auspicios, celebróse una novillada en la que lidiaron, etc..., dos novillos—por imposibilidad de lidiar otro, el segundo, que fué vuelto al corral—por el conocido Manolete. Al primero, después de lancearle bien con la capa, lo despachó de dos pinchazos y al segundo de un pinchazo lo envió para la "fune" no sin antes haberse lucido con la capa y la muleta.

Por la noche, en los casinos y en los bailes públicos hubo animadísimos bailes.

Día 26.—A las once de la mañana, en el paseo de las Escuelas dió un brillante concierto la cada año mejor banda de Alba de Tormes. Numeroso fué elgentío que a citado paseo acudió.

Por la tarde, a las dos, en algunos otros casinos, pero especialmente en el Unión Candellariense, amenizaron los "sorbitos del moka" con formidables conciertos; en este último, como ya digo, sobre todo el imponderable maestro Sánchez de Béjar, con su no menos imponderable orquesta, nos hizo pasar un agradabilísimo rato con las bien armonizadas y mejor ejecutadas piezas de su extenso, variado, surtido repertorio. Y lo mismo y a la misma hora sucedió en los dos días siguientes.

Más tarde ya, a las seis, en el paseo de la Colonia y en las eras, se organizó un estupendo paseo "por obra y gracia" de las bellas señoritas que asistieron (tanto de la localidad como forasteras, que se contaban por cientos). En este último paseo, y para obsequiar al señor Gobernador de Salamanca, que llegó con su distinguida esposa y otras personalidades, entre las que se encontraba nuestro admirado "El Timbalero", se celebró un baile típico, en el que, ataviados con nuestro original traje, lucieron sus estupendas cualidades de tamborileros, Suceso y Faustino; de bailadoras, Bernardina Martín y Ana Martín y de bailadores Indalecio Martín y Manolo "Gorín". A todo esto, en los intermedios, la ya citada banda de Alba de Tormes, deleitaba con su música a los concurrentes al paseo.

Por la noche, baile en todos los salones públicos y de sociedad que como siempre, se vieron llenos.

Días 27 y 28.—En las mañanas de estos días se dijeron solemnes misas en nuestra iglesia parroquial. Todas ellas solemnes cuál corresponde a los días de fiesta.

A las once de estos dos días, también la banda de Alba de Tormes dió sendos conciertos en el paseo de las Escuelas.

A las dos, conciertos en los casinos y salones.

Por la tarde, a las seis, hora grata del deambular, animados paseos en las eras y parque de la Colonia, y por la noche, magníficos bailes en todos los salones.

Tan solo el día 27 se diferenció del 28, por la novillada que tuvo lugar dicho día.

Se lidiaron cuatro novillos de don Toribio Martín, de Moraleja, que, haciendo justicia, hemos de llamar buen ganadero, por la presentación de tan buenos novillos.

No entraremos en detalles; sólo, sí, diremos, a grandes rasgos algo de la novillada para que nuestros lectores puedan darse cuenta de que no miento al llamar, como llamo, buen ganadero a uno y buenos novillos a otros.

Al salir Manolete, se le ovaciona.

La tarde es gris, casi tormentosa; amenaza lluvia y, en efecto: de allí a poco caen algunas gotas.

Sale el primero, un torete fino, con mucho nervio, bien "plantado", de preciosa estampa. Hizo primores en la arena: suave noblote... y, sin embargo, pasó desapercibido por no saber aprovecharlo. Murió de once pinchazos, pero... de muerte natural.

Los demás, tanto el segundo, como el tercero y el cuarto, siguieron el mismo camino en calidades físicas y morales que el primero. Todos suaves, todos finos, todos bien encastados. Nos hubieran proporcionado una buena tarde si hubiera querido o sabido lidiarlos los encargados de ello. Pero...

En fin, que se acabaron las fiestas, habiendo transcurrido en la más completa tranquilidad: tan solo música y alegría fueron sus notas predominantes.

Noticias

El 24, a las seis de la tarde, en el comedor del Hotel Simón, se reunieron en amistoso y alegre banquete para celebrar la despedida de soltero del joven de esta localidad Joaquín Bajo, los jóvenes y amigos del citado próximo futuro esposo.

Los alegres banqueteados fueron: don Jacinto don José, don Cándido y don Faustino Bayo, Angel Fraile, don Juan Muñoz, don Salvador S. Campo, Enrique Rico Domínguez, Francisco Bayo, Francisco Peña, Angel Fraile, Francisco Garrido, Valentín Martín, Joaquín Muñoz, Luis Martín, Jacinto y Enrique Rico, Félix Bayo, Manuel López, Francisco del Amo, Eugenio Macías, Juan Antonio Hoya, Mariano García, Pedro Garrido, Paulino Sierra, Angel Díez, Saturnino Bayo, Victoriano García y Mikoy.

Inimitables y por demás animados y graciosos, estuvieron los simpáticos Francisco Bayo, Enrique Rico, Francisco del Amo, Mariano García, etc., y, formidable cantando Victoriano García.

Al novio, que presidió el ágape, le deseamos múltiples y sinceras felicitaciones.

—Hemos tenido el gusto de saludar en esta localidad a nuestros buenos amigos, don Gumersindo de la Gandara y don Pepe Barona, de Plasencia.

—Están pasando unos días entre nosotros: don Lucas Sánchez Martín y señora y las bellísimas señoritas Mary y Chon Sagrado y Teresa y Mariana Moreno todos de Salamanca.

C. TOIMIL

Desde Vecinos

En la dehesa de Sanchiricones, de este término municipal, propiedad de los señores don Alfredo Basanta y don Jerardo, se ha celebrado un fraternal acto de homenaje a estos patronos, por sus obreros, como agradecimiento al trato y afecto conque han sido tratados, así como también al representante de dichos señores, don Alonso Rodrigo.

Se celebró un banquete el pasado día de Santiago, al que asistieron todos los dependientes y obreros de la finca, siguientes:

En primer término, figura Juan Agustín Iñigo, como principal mozo o aperador, con sus dos hijos, Manuel y Serafín; Saturnino Terán, segundo mozo o apajador.

Para la era, José Iñigo (El Chulete), Ramón García Malagueño, José Barato, Isidoro Iglesias, José Luis Martín Angel Sánchez, Maximiliano Martín, Rafael García y Angel Fraile.

Segadores, José Iñigo, Victoriano García Garrido, Amador Martín, Nicomedes López, Serafín Sánchez, Demetrio Valle, Serapio Várez, Angel Várez, Ramón Sánchez, Esteban Martín, Manuel Sánchez, Enrique Casado, Hipólito Várez, Eliseo Lucas, Eladio Lucas, Eladio Sánchez, Julián López, Generoso Rodríguez, Euligio Garrido, Jacinto Casado y Rafael Pacheco, más otros tres o cuatro que carezco de datos.

El menú fué servido de la famosa casa de comidas de este pueblo y por su dueño Rafael Pacheco, ayudado por sus hermanas políticas, Avelina Martín y Minja.

Al terminar el banquete, durante el que reinó la mayor cordialidad y alegría, se brindó por la prosperidad de la casa, vitoreando a los propietarios de la finca.

A continuación se organizó un animado baile, terminando tan cordial fiesta entre patronos y obreros, dirigiéndose vítores.

Ejemplos, como este, deben imitarse.

JUSTO CARABIAS

Ayuntamiento de Salamanca

Reparto de patentes de Beneficencia

Extendidas ya las patentes de Beneficencia concedidas en la segunda revisión hecha por S. E., se procederá a su distribución en el Correccional, el día 2 de Agosto, miércoles, desde las nueve y media de la mañana hasta las doce, sin perjuicio de que si quedan algunas por dar en dicho día, sean distribuídas al siguiente, a las mismas horas y en el citado sitio.

Se ruega que únicamente concurran al Correccional los cabezas de familia o sus familiares a quienes no se dió la patente en la primera revisión hecha.

Salamanca, 31 de Julio de 1933.
El Alcalde, Casto Prieto Carrasco.

1-1

Restaurant y Café Pasaje

Se sirven bodas y banquetes a precios reducidos. Café de las mejores marcas exprés y corrientes

PROPIETARIO:

Gregorio Barragán

Plaza Mayor, 39, Pasaje

Teléfono, 1014

EN PEÑARANDA:

HOTEL Y CAFE UNIVERSAL

TOROS EN GIJON

El día 6 de Agosto, reaparición de

COLOMO

FOTOGRAFIA ALMARAZ

GRAN REVOLUCION FOTOGRAFICA, todos los trabajos a mitad de precio, solo en la temporada de verano y con el fin de que puedan fotografiarse por poco dinero todas las clases modestas. Hacemos **fotografías desde 2 y 5 pesetas la media docena.** Especialidad en **cinemas, pintados y en negro,** a precios baratísimos.

PERMANECE ABIERTA ESTA FOTOGRAFIA DOMINGOS Y DIAS FESTIVOS

Si quiere fotografiarse en su misma casa, llame al teléfono 1302 ¡No lo olviden! Todos los días a fotografiarse por poco dinero al

Studio Almaraz :-: Doctor Riesco, 96

Nuevo ordinario

de Salamanca a Avila y Madrid y viceversa, servicio diario.

AVISOS EN MADRID: Paseo de San Vicente, 36 ("Las Siete Puertas"). Paseo de San Vicente, 30. Pasaje del Comercio, 7 (obrador de planchado), teléfono 94237. Plaza Mayor, 16 (sombrerería).

AVISOS EN AVILA: Parador de Heras (estación). Circuito de San Pedro, 7 (vinos). Bar "La Perla", San Segundo.

AVISOS EN SALAMANCA: Luciano Moral, Ramos del Manzano, 18. Bar Cubano, calle de Zamora. Bar París, Pérez Pujol. Rafael Barazal, quiosco de periódicos, Escalerilla de Pinto.

ERUPCIONES DE LOS NIÑOS

Se curan con rapidez con

DEPURATIVO INFANTIL Y PASTA POROSA CABALLERO

De venta en droguerías y farmacias

NOTAS DE SOCIEDAD

PARA ELLAS

El uso de coloretes, pinturas etc.

Cuando contemplamos una figurilla de porcelana de Sevres vestida con miriñaque, recuerdo de pasadas épocas, sentimos admiración por la suavidad de los colores que borran la palidez del rostro y nos parece imposible que hayan podido existir mujeres de belleza semejante.

¡Qué crudo contraste experimentaríamos si de improviso nos presentaran una muñeca de cartón llamada vulgarmente "Pepa" y que supongo que todas conocéis!

Y, sin embargo, por la calle contemplamos a menudo caras que contienen exceso de pintura, adquiriendo aspecto de muñecos grotescos.

¿Desde cuándo se pinta la mujer, y por qué?

El uso de pinturas, cremas, etcétera, data de bastante tiempo atrás: limitémonos hoy a resaltar sólo la época de la Pompadour, en donde las cortes de Francia e Inglaterra rivalizaban en fastuosidad y elegancia. Cortes llenas de intrigas y amoríos y en las que cada mujer se preocupaba principalmente en eclipsar a las otras, valiéndose, además, de los ricos trajes y valiosas joyas, de toda clase de cremas, pinturas y perfumes.

Fueron pasando los años hasta que hubo un paréntesis en que la mujer dejó de pintarse; de ahí viene que algunas mamás suelen decir:

—Si cuando yo era joven, mi madre hubiese visto que me pintaba, me hubiera deshecho la cara a bofetones.

Y los que hoy tienen la cabeza plateada se horrorizan, diciendo que las mujeres, desde que se pintan, son unas desvergonzadas.

Pero justo es que salgamos un poco en nuestra defensa.

Según mi modesta opinión, creo que la mujer volvió a pintarse al observar que el esposo corría detrás de esas mujeres que, desgraciadamente, han perdido el respeto de sí mismas, y, sin importarles el destruir la felicidad de un hogar, les atraen cual mariposas hacia la dorada llama; y la esposa, que es la guardiana de la casa, al ver que desertaba el mayor puntal de ésta, lanzóse desesperadamente a la conquista del marido, del padre de sus hijos, no queriendo que su palidez contrastara desfavorablemente con el color, aunque artificial, de la que quería destruir su dicha.

La mujer luchó entonces por una causa noble y justa; ahora bien, hoy día las hijas ya imitan a la madre; chiquillas de siete y ocho años empiezan a ensayar el colorete en su casa.

Sois, pues, vosotras, jovencitas, las que debéis tener cuidado si no queréis merecer la frase de vuestros abuelos: "¡Qué desvergonzadas son!"

Procurad que la figurilla de porcelana no se vuelva resbaladiza y caiga al suelo, quedando hecha pedazos.—CONCHITA.

VIAJES

Han salido:

Para San Sebastián, el doctor en Medicina, don Honorino Estévez Sánchez.

—De Valverdón, para el Balneario de Babilafuente, don Juan Manuel Avila.

—De Santa Eulalia (Vitoria), para San Sebastián, don Abel Moro de la Puente, señora e hijos.

—Para los Baños de Retortillo, el industrial don Joaquín Díaz.

—Para San Sebastián, el director de EL ADELANTO, don Mariano Núñez, señora e hijo.

—Para París, el peluquero de señoras, Antonio Marcos.

—Para Gijón, doña Manuela González de Borbujo, con sus hijas Angeles, Felisa y Manolita, y sus nietos.

—De Ciudad Rodrigo, para Figueira da Foz, don Fausto Sánchez Hernández, con su familia.

—De Sotoserrano, para Alaraz, don Fernando Bermejo Matías.

—De Pelayos, para Ganganta de Béjar, don Carlos Herráez García.

—Para Torrelavega (Santander), el Corredor de Comercio, nuestro querido amigo don Castor González y su bella hija Joaquina, para asistir a la próxima boda de su hijo don Patricio, con la distinguida señorita María Teresa Gómez-Aparicio.

—Para Cestona, San Sebastián y Biarritz, la bella y simpática señorita Candelitas Rodríguez Astudillo y don Germán Astudillo Arroyo, maestro nacional de Palacios Rubios.

—Han llegado:

De Madrid, las bellas señoritas Carmen Santos Roda y Cristina Roda Hernández.

—De El Maderal (Zamora), don Manuel Arévalo, señora e hijos.

—De los Baños de Retortillo, don Narciso Almaraz y su esposa.

—De Madrid, y de paso para Sagos, don Luis Gutiérrez, con su familia.

PETICION DE MANO

Por doña Jacoba Veraza y don Enrique Embil y para su hijo y hermano político respectivamente, don Pablo Mutiozabal, médico de Hernani (San Sebastián), ha sido pedida a su madre y padre adoptivos, don Jerónimo Carretero y esposa, la mano de su sobrina la bella y distinguida señorita Jerónima Martín y Poveda.

Entre los novios se cruzaron espléndidos regalos, siendo fijada la boda para el próximo mes de Septiembre.

Nuestra enhorabuena a los futuros esposos y a sus familias.

UNA BODA

En el hermoso templo de San Juan de Sahagún de esta capital, tuvo lugar el sábado, 29 del pasado, el enlace matrimonial de don Alfredo Sánchez Martín, propietario de Serradilla del Arroyo, con la bella señorita Basilisa Gonzalo Torres.

Apadrinaron a los desposados, por parte de la novia su hermano, don Manuel Gonzalo, y por parte del novio, su hermana, doña María Antonia Sánchez, concurriendo al acto numerosos amigos y relacionados de ambas partes.

Todos fueron obsequiados con espléndida comida en el Hotel Comercio, y un animado baile en el salón Ideal.

Entre la numerosa y distinguida concurrencia a estos actos, recordamos a doña Apolonia Torres, madre de la novia; sus sobrinas Esperanza y Justa, doña María García, esposa del padrino; las señoritas Agustina e Ignacia Sánchez, hermanas del novio; don Manuel Sánchez González, capitán retirado, padre político de la madrina; Julián Gonzalo, hermano de la novia; sus sobrinos Víctor, Marcelino y Julianín; las señoritas Rosa Sánchez, Felisa y Juliana Hernández, Servando y Ramona Domínguez, Beni Blanco, Cándida Zapata, Cándida Portela, Julia Muñoz, Luz Rodero, Petra Bernal, Catalina de Pérez, Carmen González, Nola González, Vicenta Ramos, Antonio González, Miguel Abad, José Luis Hernández, Nicanor Sánchez, Manolo Ramos, Fernando Ramos y don José M. Velilla, maestro nacional de Serradilla.

En el salón de baile la orquesta, dirigida por Manuel Román, hizo primores, y el señor Velilla leyó en la comida unos amenos versos dedicados al acto de la boda.

A las familias de los novios expresamos nuestra felicitación y a éstos deseamos eterna luna de miel.

NATALICIOS

La señora doña María del Rosario Corral, esposa de nuestro querido amigo, el oficial de este Gobierno civil, don Agustín Sánchez, ha dado a luz una hermosa niña.

Tanto la madre como la recién nacida, se encuentran en perfecto estado de salud.

Enviamos a los señores de Sánchez-Corral, nuestra más cordial enhorabuena.

FALLECIMIENTOS

En la plenitud de la vida, a los cuarenta y un años de edad, sin que los auxilios de la ciencia ni la esmerada asistencia de sus familiares hayan podido evitarlo, ha fallecido en Madrid el señor don Andrés Gutiérrez García (descanse en paz).

El finado se dedicaba al comercio en la capital de la República, y era muy estimado de todos cuanto en vida le trataron.

Ha fallecido cristianamente, después de haber recibido los Santos Sacramentos y la bendición de Su Santidad.

A su desconsolada esposa, doña Encarnación Mezquita; hijos: María Cruz, Andrés y Francisco; hermanos: doña Lucía, don Mariano y don Francisco; madre política, doña María Viejo; hermanos políticos: don Teógenes Fraile y doña María Núñez, tíos, primos y demás familia, enviamos el pésame más sincero por la desgracia que sufren.

VARIAS

Nuevamente ascendido, ha sido trasladado a Torrijos (Toledo), como jefe de estación de primera, nuestro particular amigo y paisano, don Esteban Iglesias Seisdedos, que hasta ahora ha desempeñado su cargo de jefe en la estación de Guijuelo.

Le enviamos nuestra enhorabuena.

—Se encuentra entre nosotros con motivo de la próxima boda de su sobrina, la señorita Jerónima Martín, nuestro querido amigo, el deán de Toledo, don José Polo Benito.

—Ha regresado de Madrid en franca convalecencia de la operación a que hubo de ser sometida, brillantemente realizada en el Sanatorio de Nuestra Señora del Rosario, por el reputadísimo y hábil cirujano de la capital de la República, especialista de enfermedades gastro-intestinales, doctor Catalina (don Alberto), la bella señorita Petrita Gómez Repiso, acompañada de su hermano, el médico don Dionisio.

Nos alegramos del restablecimiento de la enferma.

—En Madrid, en el restaurant "La Playa", se ha celebrado una comida íntima que sus antiguos compañeros de Negociado, han ofrecido a nuestro buen amigo don Alfonso Valdés López, por su triunfo obtenido en reñidas oposiciones.

A los postres, se brindó por la **repetición indefinida de éxitos en** su nuevo cargo de jefe de Contabilidad de la Delegación de Hacienda de Salamanca.

Al unir nuestra felicitación a la de sus antiguos compañeros, le damos la bienvenida.

—Trajes. Casa Vinuela.

Manuel Hernández Martín
Medicina general y enfermedades Venéreo Sifilíticas
Corrientes eléctricas-Diatermia. Análisis clínicos
De 12 a 2 y de 6 a 8
TRAVESIA POZO HILERA, 2

— Julio —
Pérez Martín
Profesor de la Facultad de Medicina
ESPECIALISTA EN PARTOS
Consulta de DOCE a DOS
SAN JUSTO, 28

Solicitudes
para obtener
LICENCIA DE CAZA
Se venden
Librería Núñez - Rúa, 25

NUESTROS CONCURSOS

Los regalos de feria a los lectores de EL ADELANTO

¡¡A los toros y a los teatros gratis!!
¡¡Catorce grandes regalos!!

He aquí las condiciones del concurso actual:

Primera. El concurso constará de CATORCE lotes, correspondientes a los siguientes regalos:

1.º Un abono de barrera para las cuatro corridas de Septiembre.
2.º Un abono de tendido para dichas corridas.
3.º Otro abono de tendido para dichas corridas.
4.º Otro abono de tendido para dichas corridas.
5.º Otro abono de tendido para dichas corridas.
6.º Otro abono de tendido para dichas corridas.
7.º Otro abono de tendido para dichas corridas.
8.º Otro abono de tendido para dichas corridas.
9.º Otro abono de tendido para dichas corridas.
10. Un abono a butaca de patio en el Teatro del Liceo, para los días pares del 8 al 21 de Septiembre inclusive.
11. Un abono de butaca para la temporada de ferias, en el Teatro Coliseum.
12. Un abono a butaca de patio en el Teatro Bretón, para los días nones del 8 al 21 de Septiembre, inclusive.
13. Un abono a butaca de patio en el Teatro Moderno, para los días del 8 al 21 de Septiembre inclusive.
14. Un pase para el Cinema-Jardín, valedero desde el día 8 al 21 de Septiembre.

Segunda. Diariamente, hasta el 31 de Agosto de 1933, publicaremos un cupón.

Tercera. Los lectores que deseen tomar parte en este concurso, deberán canjear cada **cinco cupones** por un bono numerado para el sorteo de los regalos, bono que se facilitará en la Administración de este periódico, Rúa, 25, hasta el día 3 de Septiembre.

Cuarta. El sorteo se verificará, públicamente, el día 6 de Septiembre, a las SEIS de la tarde, en los talleres de EL ADELANTO, Ramos del Manzano, 42.

Quinta. **Los cupones que de fuera se nos envíen, deberán ser franqueados como impresos, con sello de dos céntimos, indicando, con letra legible, la dirección y el nombre del remitente. Encarecemos mucho la observancia de esta base, en evitación de perjuicios por falta de cumplimiento. De este modo el envío de bonos se hace más fácilmente.**

CUPON de EL ADELANTO
Para los CATORCE grandes regalos de la Feria de 1933

UN ABONO a barrera y OCHO ABONOS de tendido de sombra para las cuatro corridas de feria de los días 12, 13, 14 y 21 de Septiembre, y CINCO ABONOS a butaca para los Teatros LICEO, COLISEUM, BRETON, MODERNO y CINEMA JARDIN

Cada CINCO cupones se canjean, hasta el día 3 de Septiembre, por un bono numerado para el sorteo de los CATORCE REGALOS, que se verificará el día 6 de Septiembre de 1933, a las seis de la tarde, en Ramos del Manzano, número 42, talleres de EL ADELANTO

Escuela Normal del Magisterio Primario de Salamanca

La matrícula para los exámenes de enseñanza no oficial, así como para el ingreso en el grado profesional, que han de celebrarse en el próximo Septiembre estará abierto durante todo el mes de Agosto.

La matrícula para la enseñanza oficial del cuarto curso del plan de 1914, así como del tercero preparatorio y de los tres primeros del grado profesional del plan de 1931 podrá hacerse durante todo el mes de Septiembre.

Las condiciones de una y otra están detalladamente expuestas en el tablón de anuncios de esta Escuela, como igualmente cuanto se refiere a matrículas gratuitas y de honor.

Salamanca, 11 de Julio de 1933.—El director, Juan Francisco Rodríguez.

VENDO CASA, sitio céntrico, con garage, patios, etc. Enrique Iglesias, Varillas, 7, 2.º. Teléfono, número 1173.

ZAMORA AL DIA

¡Olé, olé y olé!

Sí, señor; tres veces ¡olé! Y ¡olé! los chicos de la Prensa zamorana, que van a dar una novillada como para poner en movimiento a toda la capital, provincia y sus adyacentes, porque la cosa va a ser tirar la casa por la ventana.

En la mañana del domingo, la Asociación de la Prensa de Zamora celebró junta general extraordinaria, y en ella la comisión encargada de organizar un festival taurino, compuesta por los revisteros de "Heraldo de Zamora", "El Correo de Zamora" e "Ideal Agrario", señores don Baldomero García Martínez, don Pedro Gutiérrez Somoza (Dueso) y don José María Muñoz, respectivamente, dió cuenta de los proyectos que les animan y de algunas gestiones que tienen realizadas con relación al asunto.

Habló por la comisión "Baldomero", quien, con todo detalle, expuso el criterio de aquélla, siendo aceptado en un todo por el cónclave, y que consiste en que la novillada se celebre el día 27 del corriente, con ganado del campo de Salamanca, de casta, tipo y arrobas, no bajando éstas de diez y ocho.

Que los toreros, con los cuales ya se está en gestiones, sean de los más conocidos y adelantados en la profesión, para que no se asusten de tener que actuar sin caballos, dado el respeto del ganado. Este será desenjaulado dos días antes del festejo, pudiendo presenciar la operación gratuitamente toda la gente que quepa en la Plaza de toros, para que se vea que no hay trampa en cuanto a la calidad del ganado.

La plaza será artísticamente decorada; presidirán las corridas las señoritas "Miss Zamora" 1930-31-32 y 33, asesoradas por los matadores Antonio Márquez y Félix Rodríguez II, quienes, para tal fin, serán invitados por la Asociación.

Se gestiona que para amenizar la fiesta, actúen las bandas de música del Regimiento número 35 de Infantería y el "14 de Abril", y correrá las llaves el diminuto torero Paquito Cuadrado, de Toro.

No se si se me olvida algo que tenga relación con este festival, que ha sido acogido con gran entusiasmo por todos los asociados.

¡Ah, sí!, que habrá una oreja de oro para el matador que salga triunfante de su cometido; pero si algo se me olvida véanse programas de mano, que saldrán pronto.

Eso sí; se va a hacer una propaganda del festejo, que va a dejar chica a las de las corridas de Valencia.

"Duero" se ha ofrecido a hacer la gráfica, para que la gente, al ver los novillos en fotografía, vaya haciendo boca.

En bien de la infancia.

Para el Sanatorio del Lago de la Puebla de Sanabria, salió esta mañana la segunda expedición que allí envía la excelentísima Diputación, compuesta dicha agrupación por 50 niños.

Del mismo lugar regresó hoy la expedición de 50 niñas, que han permanecido allí por espacio de 45 días.

Fallecimiento sentido.

Ayer fueron conducidos al Cementerio los restos del joven Andrés García oPrto, hijo del Jefe de Cartería, jubilado, de esta Administración de Correos, y muy estimado amigo nuestro don Félix.

Andrés ha muerto en los albores de la vida, a los diez y seis años, y a pesar de su poca edad, era física y moralmente un hombre cosa que ha venido a hacer más amarga la desgracia que lloran su padre, hermanos y amigos numerosos.

El acto del entierro fué una gran manifestación de duelo, lo que ha de servir de lenitivo en su aflicción a don Félix, como a sus hijos y demás familia, a quien con toda sinceridad, testimoniamos la participación que tomamos en su pena.

Algo emocionante.

En todos los sentidos, ha resultado emocionante la, llamémosla primera parte, del homenaje al benemérito Cuerpo de Bomberos de Zamora.

Consistió en las tres secciones de cine, dadas en el Nuevo Teatro destinándose el total íntegro en taquilla para nuestros bomberos.

Estos, a la entrada del Coliseo, habían formado un arco con las escalas de alto alcance, adornadas con guirnaldas y banderas, entre las que destacaba la Enseña Bermeja, con sus colores verde y esmeralda.

También se habían colocado a la entrada la moto bomba y otros materiales, y algunos individuos del homenajeado Cuerpo, daban guardia vestidos con el uniforme de gala, como asimismo en la boca del escenario.

El pueblo de Zamora respondió como nunca al homenaje, llenando el teatro, sobre todo en la sección de las ocho de la noche, en la que se agotó el papel, quedando mucha gente en la calle.

Y era cosa de ponérsele a uno los pelos de punta, ver aquel gentío en la calle de Ramos Carrión; frente al teatro, el material de incendios y los bomberos, con sus relucientes cascos, moviéndose de un lado a otro.

Talmente parecía que el hermoso teatro zamorano estaba siendo víctima de un achicharramiento.

Se proyectó "Incendio en la Opera" y el público aprovechó algunas escenas de la película para ovacionar a los bomberos, mostrándose éstos emocionados por la manifestación de cariño de que se les hizo objeto.

Como anuncié, entre los espectadores se repartieron sobres sorpresa, con regalos, entre los que había seis billetes de 25 pesetas.

Fueron agraciados por la suerte el industrial pintor don Gabriel Fuentes, el abogado don Julio de la Higuera, doña Josefa Luengo, una hija del industrial peluquero don Inocencio Fernández—diremos "Chencho" para que le conozcan—al industrial don Alberto García y el concejal del Ayuntamiento, delegado del Servicio de Incendios, don Alfonso Sever.

Todos los agraciados, en un alarde altruista de zamoranismo, entregaron los billetes en la Contaduría del teatro, dejándolos a beneficio de los bomberos.

El empresario del teatro, Alejandro Sanvicente, y Vicente Mayoral, organizador del homenaje, han sido felicitadísimos por el éxito logrado.

Por si esto fuera poco, para el festival taurino del día 6 de Agosto se ha ofrecido a amenizarlo la música del Regimiento número 35 de Infantería en unión de la del "14 de Abril".

Cayetano Escribano, hijo del ganadero don Ananías, rejoneará un becerro cuya bravura regala, y por último, creo que se arreglará el que el notable "Cuadro Artístico Salmantino" dé una función a beneficio de nuestros bomberos, que han caído de pies, como los gatos, en la ocasión presente y bien lo merecen, dicho sea en honor a la justicia.

También el periódico "La Mañana" anuncia hacer algo, que no sabemos lo qué será, pues no lo dice, para contribuir a este homenaje, en el que todo Zamora ha puesto sus simpatías y entusiasmos.

EL CORRESPONSAL

SE VENDE LA CASA número 6 del Paseo de Canalejas, especial para cualquier negocio. Informarán, en la misma, de doce a dos. 4-2

INSTANTANEA POLITICA

EL GOBIERNO, "AVE FENIX,,

Las gentes se preguntan un poco sorprendidas qué extraña fuerza vital anima al Gobierno para resurgir, como la mítica Ave Fénix, del fuego devorador. Nuestra vida política está llena de infinitas paradojas. Cuando todos los vaticinios señalan la muerte cierta del Gobierno, sale del trance agónico, tan alegre y bromista, que más bien parece que el Gobierno se divierte haciendo creer a las sencillas tertulias políticas en una vida erizada de peligros, de inquietudes y sinsabores, pero que, en el fondo, todo es placidez, armonía y contento.

No hay crisis. Esta es una afirmación que puede hacerse a todos los vientos. El Gobierno está dispuesto a dejarse vencer en el Parlamento. Pero no a marcharse. El último quorum demostró que sin los radicales aquellas fuerzas excluídas de la mayoría, por las que sentía una gran indiferencia el Presidente del Gobierno, no se hubieran aprobado varias leyes. Sin embargo, el Gabinete sigue pensando que las minorías están a su disposición, que los votos no han de faltarle, que es el auténtico representante de las fuerzas combinadas parlamentarias.

En el Ministerio hay dos ministros radicales-socialistas. Ya es sabido que la minoría ha presentado un pliego de condiciones que fué soslayado hasta que el Comité Nacional se ha creído en el caso de hacer saber al señor Azaña que no se trataba de una broma. Es posible que las fuerzas radicales socialistas se encuentren divididas y surja la escisión formalmente, ya que en el fondo bien separados están. Ello ha de restar al Gobierno fuerzas importantes de aquella base parlamentaria que se amplió en la última crisis. Pero el Gobierno, disminuídas sus fuerzas, no dimitirá.

Se cree que el señor Franchy se irá del Gobierno. Será necesario nombrar dos ministros. Los federales no apoyarán al Gobierno. Pero el Gabinete, quebrantadas sus fuerzas, no dimitirá. Es una consigna. Primero el suicidio que la crisis. Cual sea el objetivo del Gobierno con esta tenacidad heroica en aplastarse a los sillones ministeriales, no se sabe. Lo que sí es cierto es que no hay crisis. Hemos de esperar que se produzca el milagro. Las fuerzas teológicas tienen la palabra.

ALVAREZ DE LEON

"CARMEN LARAPILES,,
MARTIR Y VIRGEN
NOVELA
por
JUAN INFANTE
Como en "La Celestina", en esta narración, la crudeza del lenguaje es necesaria para describir escenas de la vida real, de donde va surgiendo el alma de determinados personajes que forjan el drama. Como en "Pequeñeces", junto al vicio, resplandece la virtud, que es ensalzada. Su lectura no es un mero pasatiempo, invita a la reflexión de los interesantes problemas que plantea

En el Corazón de una Flor

He encontrado este secreto de belleza
Al visitar las regiones del Mediodía de Francia, en donde se elaboran perfumes, oí hablar de las asombrosas propiedades que, para blanquear la piel, posee una cera pura y virgen, extraída del corazón de una flor. Un Doctor me explicó que, empleándola por la noche, al acostarse, esta substancia cremosa, denominada "Cera Asentina", ablanda la capa externa rugosa y escamosa de la piel y hace que se desprenda en finas partículas. Por la mañana, se caen por sí solas, al lavarse la cara, y aparece así la belleza natural de la nueva piel blanca que se encontraba debajo y permanecía oculta hasta entonces. Las espinillas, los poros dilatados, y las imperfecciones de la tez han desaparecido. La Cera Aseptina me ha transformado tan maravillosamente la piel obscura y llena de manchas que tenía, en una piel blanca, aterciopelada y de un frescor juvenil que, ahora, la empleo también para los hombros, los brazos y las manos. Es realmente, para la piel, un baño mágico de belleza, muy sencillo, de empleo fácil y poco costoso. Puede Ud. obtener ahora la pura Cera Aseptina en la Farmacia o Perfumería en donde compre habitualmente.

DOCTORA SESEÑA
ENFERMEDADES DE LA INFANCIA
Especializada y diplomada en las Clínicas y Hospitales de Niños de Madrid. (Médico puericultor diplomado). Rayos X Electroterapia. Actinoterapia
Consulta de 12 a 2 y de 4 a 6
SERRANOS, 28

N. ISABEL DE MARCOS : PELUQUERA DE SEÑORAS :
Ha regresado de Barcelona, después de visitar los grandes Institutos de Peluqueros de España, poniéndose, desde hoy, a disposición de sus clientes
Plaza del Corrillo, 5 : - : Teléfono 1659

Máquinas de escribir Underwood
Tiene el honor de comunicar a su numerosa clientela que ha trasladado sus oficinas a la calle de PEREZ PUJOL, 3. Teléfono, 1046. - Ventas a plazo, desde treinta pesetas mensuales

Día 12. Se lidiarán **SEIS TOROS** de la renombrada ganadería de don Juan Cobaleda, de Camocerrado (Salamanca), por los afamados matadores
Vicente Barrera, Fernando Domínguez y Rafael Vega de los Reyes

NUESTRAS CONFERENCIAS TELEFONICAS

LA SERNA Y ORTEGA DAN UNA MAGNIFICA TARDE DE TOROS EN VALENCIA

El discurso político que el domingo pronunció en Madrid, el ministro de Agricultura

Comentarios de la prensa y de los políticos a la conferencia de don Marcelino Domingo

Don Marcelino Domingo, la política de izquierdas y la colaboración socialista

Madrid.—Como estaba anunciado ayer, domingo, pronunció en el Teatro Pardiñas su conferencia sobre el tema "El Partido Radical Socialista y la colaboración socialista en el Gobierno", el ministro de Agricultura, don Marcelino Domingo.

El teatro estaba completamente lleno y la expectación que había despertado el acto fué extraordinaria. Entre las personalidades que acudieron a oír a don Marcelino Domingo, figuraban los ministros de Obras Públicas, don Indalecio Prieto y el de Instrucción, don Francisco Barnés.

En medio de una gran ovación, el ministro de Agricultura comenzó su conferencia, afirmando que su discurso no tendría, seguramente trascendencia, pero que sería un discurso claro y serio, como correspondía a él y al Partido en que milita.

Hizo un estudio sobre la existencia de españoles que aun militando en algún partido político, viven sin saber si éste responde al estado de espíritu que ellos tienen como ciudadanos, y declarando que no habla en nombre de su partido, pero que a su Partido Radical Socialista ha de dirigirse, porque no quiere ver desfigurada su personalidad.

Se ocupa de la labor que en dos años ha realizado la República, de la que destacan una Ley que transforma el régimen económico de la tierra y otras leyes que independizan la conciencia española. Se ocupa también de la gran masa neutra española, que no podía ser influenciada, si se le dijera que la República ha realizado una obra de independencia de la conciencia y que ha venido a redistribuir la tierra y a salvar al proletariado campesino.

Dice que los hombres que viven en los partidos y que tienen su sostén en la opinión, no han de actuar siempre sometidos a ésta, sino que han de ser forjadores de opinión. Así la historia hace justicia pronto o tarde, y al hombre que pierde la popularidad por no seguir la corriente de una opinión equivocada, la inviste de autoridad.

Pasa a ocuparse a fondo del tema de su conferencia sobre la colaboración socialista, comenzando por afirmar que la colaboración socialista responde a los acuerdos del Partido Republicano Radical Socialista, porque mantener la colaboración socialista responde a esos acuerdos y al mantener esta actitud, no hace sino rubricar los solemnes compromisos contraídos por el partido.

¿Qué ha pasado desde el congreso de Madrid a hoy para que se pueda justificar un cambio a esos acuerdos? Han pasado dos cosas: una de ellas, un complot. Otra, una crisis.

Estos dos hechos, que el orador razona dice que revelan la necesidad y la realidad de una mayor solidaridad en el pensamiento y en la acción de las fuerzas que constituyen actuarmente las izquierdas españolas.

Nosotros no consideramos al partido socialista como un partido que ha pasado por la República en una hora difícil para servirla de apoyo a una acción provisional en los primeros tiempos de la República; nosotros consideramos al Partido Socialista, con su significación específica, como un partido republicano que viene a realizar dentro de la República, en una transformación social, la obra de orden económico, político cultural, civil y social que a la República se impone. (Gran ovación).

Ante este hecho, señala tres casos que pueden producirse en una hora difícil para la República, en una necesaria continuación de la obra de izquierdas, y en que se considere que ha de rectificarse esta obra para realizar en definitiva una obra decente.

No somos un partido de clases. Aceptamos el socialismo como un nuevo sentido de la civilización, e incorporamos a nuestro ideario todo lo que este nuevo sentido civilizador representa. Amamos la democracia, y como Jaurés, no consideramos la República como un régimen de burguesía; que termina su misión en la hora que termine su misión la burguesía, sino que consideramos la República como una posibilidad para encarnar en ella las nuevas modalidades sociales de la Humanidad y cumplirlas en toda su plenitud. No somos socialistas vergonzantes; somos unos socialistas que sin pertenecer a partido de clases, tenemos de este sentido civilizador del socialismo un concepto preciso. Y nuestro partido inspirado y sostenido por estas doctrinas, nace mirando a otro partido que tiene ya en la democracia europea una gloriosa ejecutoria: el Partido Radical Socialista francés, que adquiere en la vida política francesa una fuerte significación, porque, reconociendo la existencia del proletariado como fuerza viva y nueva en la democracia, acepta y estimula las organizaciones sindicales con objeto, de que incorporándolas a la vida pública permitan la colaboración dentro de la democracia de las fuerzas del proletariado.

Glosa pensamientos y palabras de Sarpaut y de Alfonso Costa, quien en España hace pocos días decía: "Mantengan ustedes esta colaboración. Si en Portugal nosotros hubiéramos podido conseguir una alianza seria, activa, responsable de las fuerzas obreras disciplinadas con los partidos democráticos, hoy no habría una dictadura militar en Portugal, hoy habría en Portugal una obra constructiva democrática, como la que se está realizando en España. (Grandes aplausos)

Afirma, en fin, que por los acuerdos del partido radical socialista y por su ideario, deben de postular por la persistencia de esta colaboración socialista. Y si llegara un día en que se constituyera un Gobierno de izquierdas, y requirieran a los socialistas para formar parte en él, los socialistas decidieran permanecer en la oposición y fuéramos nosotros requeridos para formar parte de este Gobierno de izquierdas nosotros formaríamos en él con una condición: con la condición de ser, dentro del Gobierno de izquierdas por honor a nuestra significación, quienes realizaremos en él la obra de carácter social que de una misma manera a los socialistas y a nosotros nos corresponde hacer dentro de la democracia. (Muchos aplausos)

Habla de la obra honesta de los socialistas en el Poder, y afirmar que los socialistas se han conducido con una lealtad ejemplar no solamente en la tarea legislativa, sino en la obra del Gobierno.

Yo he de deciros que yo, que en mi vida he conocido horas de intensa amargura, no he visto horas más amargas que lo que han sido y son las horas de Gobierno. Han tenido horas los socialistas en que han tenido que sacrificar a la conveniencia del bien público, del sentido de la autoridad, de la disciplina social, del crédito de la República, muchas hondas convicciones, muchos arraigados sentimientos, y muchos afectos. Y se han sacrificado con la seguridad y con el convencimiento de que servían a los deberes que el puesto imponía. Y en este sacrificio, quienes han llegado a más, y quienes lo han invocado posiblemente menos, han sido los socialistas.

Se extiende en consideraciones, para desarrollar el concepto de que dentro de la República todo es posible y que fuera de la República todo es punible, para examinar la situación de España, para que no la vean los españoles derruida, sino que se está construyendo, y para que acepten las leyes sociales que la República ha dado y que aún dará.

Se ocupa del fascismo en Italia y del hitlerismo en Alemania, y hace un llamamiento a los comerciantes e industriales para que sientan el ánimo creador que el proletariado tiene y dén a sus actividades económicas el máximo desenvolvimiento.

Afirma también que cuando el Partido Republicano Radical Socialista crea que no debe gobernar, pensando en el mañana, ha de conservar íntegras su garantía y su ejecutoria.

Consideramos conveniente la colaboración con los socialistas. He pronunciado un discurso, no sé si de trascendencia, pero sí afirmo claro y serio, como he sido yo, y como yo quisiera que fuera el Partido Radical Socialista. Claro y serio; que no tuviera otro ámbito de acción que la República; que no hubiera en sus actuaciones subterráneos ni bastidores. (Ovación).

Sigue en los finales de su discurso diciendo que aprobadas las leyes que han dado al Estado republicano una estructura jurídica, ha llegado la hora de la obra fecunda y constructiva de las izquierdas, siendo indispensable para dicha labor la colaboración de los socialistas, y en este sentido hace un llamamiento a todos y promete que hasta allí donde llegue su energía y su autoridad, llegará su palabra y su acción, para que el Partido Radical Socialista cumpla este deber.

El público, puesto en pie, vitorea y ovaciona al ministro de Agricultura, aclamándole con entusiasmo, y siguiéndole después en manifestación hasta su domicilio, obligándole a salir al balcón, para recibir de nuevo los aplausos de la multitud.

Comentarios de Prensa

Madrid. — Los periódicos publican editoriales comentando el discurso que pronunció el señor Domingo ayer, en el Pardiñas.

"Informaciones".

Este diario, entre otras cosas, dice lo siguiente:

"A través de esa prosa de don Marcelino Domingo, se recuerda la de Fray Gerundio de Campasas. Señalemos una nota curiosísima, demostrativa del respeto que estos colaboradores tienen a la opinión pública.

Y es, que, según dijo en su discurso el ministro de Agricultura a la opinión pública hay que seguirla cuando acierta, pero no cuando se equivoca. En este caso, lo que hay que hacer es formarla o reformarla, a gusto del definidor infalible. Y como, ahora, según don Marcelino Domingo la muy extendida en España opinión, que desea que se vayan los socialistas, es equivocada, no hay que hacerla caso. ¡Magnífica doctrina para uso de dictadores' dictadorzuelos, reyes absolutos ,tiranos y tiranuelos!"

"Heraldo de Madrid".

"Del discurso de Marcelino Domingo, hay que recoger también lo que considera, y con él nosotros absolutamente indispensable, para la formación de la nueva España: ese sentimiento izquierdista, sustentado en su unción que no debe de faltar en la acción gubernativa, que debe ser su primer imperativo, bien que los acontecimientos hayan de señalar en lo futuro si la continuidad de la obra revolucionaria ha de estar encomendada solo a las izquierdas republicanas o a éstas en prolongada colaboración con los socialistas. Hoy, hay que esperar la actitud que adoptan los radicales socialistas ante la posición, que no ha variado de su ilustre fundador, don Marcelino Domingo".

"Luz".

Entre otras cosas, dice:

"La honda repercusión que en la política nacional pudo tener la conferencia que el domingo en el Pardiñas dió el ministro de Agricultura, queda sensiblemente disminuida por deficiencias en el enfoque de las realidades, y por un exceso de falsas posiciones en la argumentación al estimar que la República no puede continuar sin socialistas".

"La Epoca".

Comenta así:

"El señor Domingo se ha declarado socialista honorario. Si el partido le sigue, ya sabemos que hay un socialismo más; un socialismo de segundo grado. Si no, la presencia de don Marcelino Domingo en el Gobierno no tendría razón de ser. Pero... no desenterremos la lógica. Los hombres del viejo estilo no estamos capacitados, para decir los radicales socialistas impedir lo que falta a esta división. Hacen los nuevos moldes. Aguardemos y veamos quién da el "tonapeo" en estos tiempos de "sinsombrerismo".

LOS DIPUTADOS Y EL DISCURSO

Madrid.—Esta tarde, entre los pocos concurrentes al salón de conferencias del Palacio de las Cortes se comentaba en todos los tonos la conferencia política que el ministro de Agricultura dió el domingo en el cine Pardiñas.

Los que más hablaban eran los diputados radicales socialistas que en el citado salón se hallaban.

La mayor parte de ellos decían así:

—El Partido Radical Socialista es de izquierdas, pero burgués y republicano. Por tanto, no puede hipotecarse a ningún otro partido político, como dijo Marcelino Domingo.

Además, en la última asamblea nacional que celebró el partido, se aprobaron unas bases de colaboración gubernamental, y esto lo sabe el ministro de Agricultura, pues estaba presente cuando se aprobó ese extremo.

Todos los diputados que comentaban la conferencia del señor Domingo, coincidían en que el día de mañana será interesantísimo, pues llegarán diputados radicales socialistas de los más destacados en la minoría, y mañana, miércoles, celebrará la citada minoría una reunión, que se estima trascendental, pues, como decía un diputado radical socialista, en esta semana se despejará la incógnita.

Unas interesantes declaraciones del ministro de Comercio e Industria

SOBRE LA SITUACION POLITICA, EL TRATADO DEL URUGUAY Y LAS RELACIONES DE ESPAÑA CON LA U. R. S. S.

Madrid.—El ministro de Comercio ha sido interrogado hoy por varios periodistas, y ha hecho interesantes declaraciones.

Habló con los informadores extensamente, y se refirió a diversos asuntos de actualidad política.

El asunto que el ministro de Comercio colocó en primer plano, en su charla con los informadores, es el de las relaciones diplomáticas y comerciales de España con la Unión de Repúblicas Socialistas Soviéticas.

En síntesis, sobre este asunto, el señor Franchy Roca dijo lo siguiente:

—Se están verificando en estos momentos estudios concienzudos para el establecimiento de las relaciones comerciales entre ambos países, ya que las diplomáticas pueden darse como comenzadas.

Los estudios —añadió— casi están terminados. Solo se hallan a falta de detalle. El Tratado prefiere un intercambio de productos entre los Soviets y la República española. Entrarán en Rusia nuestros elementos frutales y aceiteros, y nosotros adquiriremos, además de la Nafta rusa, madera, cuyo producto tomábamos antes de los Países Bálticos. Es seguro que España saldrá beneficiada con el intercambio de productos que establece nuestro futuro tratado comercial con los Soviets.

Del tratado del Uruguay, el señor Franchy dijo que esperaba que en esta semana fuese ratificado por el Congreso de los Diputados.

Después, el señor Franchy Roca se refirió a la exposición de libros españoles que actualmente se verifica en Buenos Aires, diciendo:

—Nuestros libros han alcanzado un éxito magnífico en la República Argentina. El éxito es brillante, y con ello conseguiremos un acercamiento espiritual hispano-americano.

Respecto a la Constitución del bloque de izquierdas, dijo que era un criterio equivocado el de desligar a los socialistas de las izquierdas republicanas, puesto que el Partido Socialista español ha sido el que ha dado calor y vida a la República, pues ha prestado sus organizaciones para el advenimiento y mantenimiento del nuevo régimen. Y ese esfuerzo —terminó—no puede ser menospreciado.

El teniente coronel Mangada, absuelto

LA VISTA POR LOS SUCESOS DE CARABANCHEL

Madrid. — Terminada la vista por los sucesos ocurridos en el Campamento militar de Carabanchel, y aunque no se ha hecho público la sentencia del Consejo de Guerra, se puede asegurar que el teniente coronel Mangada ha sido absuelto.

También se asegura que hay dos votos particulares de dos miembros del Consejo, contrarios a la absolución.

Varias noticias de Madrid

LOS COMUNISTAS DECLARAN LA HUELGA DEL HAMBRE

Madrid.—Desde el pasado día 27 los presos gubernativos comunistas de la Cárcel Modelo han declarado la huelga del hambre, que fué iniciada por los líderes del comunismo español, Astigarraga y Lora, los cuales fueron encerrados en celdas de castigo, y los restantes presos comunistas, como protesta a este castigo, declararon la huelga del hambre.

La protesta fundamental del movimiento rebelde es por la mala calidad del rancho y por la aplicación de castigos a los presos, encerrándolos en celdas de presos no políticos.

Se han comenzado gestiones para que los huelguistas depongan su actitud, y se espera lograrlo.

FALLECIMIENTO DEL EX CONDE DE TORRECILLA DE CAMEROS

Madrid. — Ha fallecido don Genaro Alonso Castrillo, ex conde de Torrecilla de Cameros.

Esta tarde se ha verificado el entierro.

UNAS DECLARACIONES DEL SEÑOR FERIA

Madrid. — El señor Feria, miembro del Comité Nacional del Partido Federal, ha sido interrogado por los periodistas, manifestando que el partido federal sigue la trayectoria de su vida austera, y que para llegar a la organización del bloque de izquierdas republicanas, deben de desaparecer las diferencias que existen entre las minorías parlamentarias de republicanos.

SE REUNE EL CONSEJO DE REFORMA AGRARIA

Madrid.—Esta mañana se reunió el Consejo de Reforma Agraria, estudiando varios dictámenes, entre ellos uno que se refiere a las reclamaciones formuladas por los marqueses de Santa Cruz, y otro por el duque de Valencia.

Ambas reclamaciones fueron desechadas con el voto en contra de los representantes de la propiedad.

Sobre la mesa quedaron los dictámenes que se refieren a la incautación de bienes de los duques de Medinaceli Alba, marqués de Viana y conde de Mora.

EL DIA EN BARCELONA

Los señores Maciá y Companys, hablan con los periodistas

Barcelona.—Esta mañana, estuvo en el Palacio de la Generalidad el ministro de Marina con el fin de cumplimentar al presidente señor Maciá.

A la salida el señor Companys fué interrogado sobre el momento político, y cuando el señor Companys se disponía a contestar, abandonaba el Palacio el señor Maciá, quien, sonriente, y dirigiéndose al señor Companys, dijo:

—¿Todavía es usted ministro?

—Sí, todavía.

Un periodista preguntó al señor Companys:

—¿Qué le parece el discurso de don Marcelino Domingo?

—Muy interesante y de gran actualidad.

—¿Y está usted conforme con todo lo que ha dicho?—preguntó otro informador.

El señor Maciá contestó:

—El ministro de Agricultura es radical socialista y el señor Companys es de la Ezquerra republicana...

El señor Companys interrumpió.

—Por eso, precisamente no estoy conforme con algunos de los puntos expuestos en su conferencia por el señor Domingo. Recuerden ustedes que el ministro de Agricultura perteneció a la Ezquerra Catalana, y que si se fué, lo hizo por su voluntad.

DICE EL CONSEJERO DE GOBERNACION

Barcelona.—El Consejero de Gobernación, señor Selvás, recibió a los periodistas hablándoles de la actualidad política.

Se limitó a desmentirles el descontento que se decía había entre la policía catalana, por una investigación hecha en la Jefatura por dos empleados de la Generalidad.

NIÑO DESAPARECIDO

Barcelona.—Un desconocido que montaba una motocicleta, se acercó a un grupo de niños que se hallaba jugando en la calle de Malta, y dándoles caramelos les ofreció dar una vuelta por la calle, en motocicleta.

Uno de los niños, Florian Aguada accedió a las pretensiones del desconocido y no se ha vuelto a saber de él. Los padres han denunciado el hecho en la Comisaría del distrito.

EXPLOTAN DOS BOMBAS

Barcelona. — En un tejar de la barriada de Horta, explotó una bomba, causando grandes desperfectos.

—En una obra de una casa en construcción en la calle de Valparda, explotó otro artefacto, causando desperfectos, que se valoran en 10.000 pesetas.

CONTINUA LA HUELGA DEL RAMO DE CONSTRUCCION

Barcelona.—Hoy se ha agravado la huelga que sostienen los obreros del ramo de la construcción.

Se da el caso de que en las obras de la barriada de Tarrasa, no se suspendieron los trabajos el día que dieron la orden de huelga, y hoy, los obreros de la mayoría de ellas, no se han presentado al trabajo.

LA OCULTACION DE BIENES

Barcelona.—El juez especial que entiende en el asunto de la ocultación de bienes, ha remitido un oficio a las entidades bancarias, con el fin de que procedan a retener a su disposición los valores que indica en el oficio.

LLEGA EL DOCTOR MARAÑON

Barcelona.—En el expreso de Madrid ha llegado hoy a esta capital el doctor Marañón.

EL ASUNTO DE LAS "ESCAMOTS"

Barcelona.—El juez que entiende en el sumario por los incidentes que surgieron entre "escamots" y anarco-sindicalistas, estuvo hoy en la Generalidad para tomar declaración al Consejo de Sanidad. Este manifestó que no sabía nada, porque no había intervenido en los hechos.

UNA DENUNCIA

Barcelona.—Francisca Martínez Laranzo, ordenó la detención, a un guardia de Seguridad, de Josefa Castro, por dedicar a una hija de la denunciante, de cuatro años, a la mendicidad.

Josefa dijo al comisario que si dedicaba a la niña a la mendicidad, era para cobrarse el tiempo que la amamantó, por no haber pagado los honorarios acordados la madre de la niña.

EL EMBARGO DE "SOLIDARIDAD OBRERA"

Barcelona.—La subasta de la rotativa y efectos del periódico "Solidaridad Obrera", con motivo de que se negó a pagar dos multas de 10.000 pesetas que le impuso el ministro de la Gobernación, se ha suspendido, por interponer recurso la casa vendedora de la máquina.

UNA DETENCION

Barcelona.-La Policía ha detenido a Joaquín Audi, perteneciente a la F. A. I., como supuesto complicado en el complot anarco - fascista.

Audi ha sido detenido y procesado varias veces.

MAS DETENCIONES

Barcelona. — El Juzgado de guardia se personó en el local oficial del Sindicato de la Madera, clausurado por orden judicial, para hacer unas investigaciones, hallando reunidos a doce sindicalistas que han sido encarcelados.

Provincias

UN TRAGICO ACCIDENTE

Villalba. — En un tren que marchaba a la sierra, viajaba un individuo sin billete en uno de los vagones, recibiendo un fuerte golpe en uno de los puentes que existen en la línea. El golpe fué tan formidable, que la cabeza se le separó del tronco. No ha sido identificado.

SE RESUELVE EL CONFLICTO DE TRUBIA

Oviedo.—Se ha solucionado el conflicto por el cual los obreros de la fábrica de armas de Trubia se hallaban en huelga.

El conflicto afectaba a 1.600 trabajadores.

Se teme en La Felguera que la fábrica Duro Felguera cierre por espacio de cinco años llevando los trenes de laminación a determinada factoria de Bilbao. Esto produce grandes trastornos.

Un trágico accidente marítimo en Deva

LAS PRIMERAS NOTICIAS

San Sebastián.—Se tienen noticias de un acidente marítimo registrado en aguas de Zarauz.

En las proximidades del puerto de Deva, volcó en la tarde del domingo, una lancha motora ocupada por veinte personas, que habían salido a dar un paseo por el mar.

Al anochecer iban recogidos siete cadáveres. Son los del médico de Eibar don Ciriaco Aguirre y otro eibarrés amigo suyo, don Julián Gárate, y cinco mujeres, tres de ellas criadas de servicio de familias acomo-

Día 13. Gran corrida hispano-portuguesa, de **OCHO TOROS**, cuatro de don José Infante da Cámara y cuatro de don Juan Terrones, por los diestros

Nicanor Villalta, Armillita Chico y La Serna

Los dos primeros serán rejoneados por el afamado rejoneador portugués **JOAO BRANCO NUNCIO**, con su cuadrilla

MADRID - PROVINCIAS - EXTRANJERO

SE HA RESUELTO LA HUELGA QUE SOSTENIAN EN TRUBIA 1.600 OBREROS

En Deva (San Sebastián) perecen ahogadas quince personas al naufragar una lancha motora

Las noticias y los sucesos del día de ayer en Madrid, provincias y el extranjero

dadas que veranean en Deva y Zarauz, y dos jóvenes de Eibar.

Los pescadores de los puertos próximos, se han hecho a la mar para buscar los demás cadáveres o salvar la vida al resto de la tripulación de la lancha motora.

La noticia ha producido gran consternación.

COMO OCURRIO LA DESGRACIA

San Sebastián.—Se van concretando detalles del trágico hundimiento de la lancha motora "Jesús" en Deva.

Sobre las siete de la tarde, cuando regresaba de un paseo marítimo, y a la vista del puerto, al llegar a la barra, una ola gigantesca la elevó de popa, dejándola sin dominio. Entonces, otra más fuerte aún la hundió con los veintiocuatro o veinticinco pasajeros que iba a bordo.

Como el hecho ocurrió a la hora del paseo, miles de personas presenciaron la catástrofe. Inmediatamente, muchas embarcaciones se hicieron a la mar, e innumerables personas, sin ni siquiera desnudarse, lanzáronse al agua en auxilio de los náufragos. Fueron unos momentos de intenso dramatismo. Desde la playa se observaba perfectamente que mientras unos pasajeros de la lancha hundida salían a flote dando pruebas de gran serenidad para salvarse otros perecían desesperadamente.

Por desgracia, los trabajos de salvamento dieron poco fruto. A las siete de la noche iban extraídos siete cadáveres, que, identificados, resultaron ser don Cándido Aguirre de sesenta y siete años, médico-director del Instituto Antituberculoso de Eibar; don Julián Garate, de Eibar; socio de la razón industrial "Garate, Avintúa y Compañía"; Matilde Alonso, de Nava del Rey (Valladolid), criada de servicio doméstico; Paulina Subirrementería, de veintiséis años, estanquera de Eibar, y Andrea Eustasia Anego de veintisiete años, de Cabizmarte (Valladolid) los otros dos cadáveres sólo se sabe que son de dos sirvientas naturales de Valladolid, cuyos nombres se desconocen aún.

Las embarcaciones de salvamento quedaron en alta mar esperando que a las tres de la madrugada bajara la marea para continuar los trabajos.

Se asegura que han perecido catorce o dieciséis personas. En Eibar reclaman a tres, que fueron a pasar el día a Deva y no han regresado, por lo que se les supone víctimas. Otra reclaman del pueblo de Vergara y en Deva han advertido la falta de dos jovencitas.

El Ayuntamiento de Eibar se ha reunido a media noche, reclamando el traslado allí de sus tres muertos.

El juez de Deva, don Tomás Lazcano, ordenó el traslado de los cadáveres del depósito y la detención del patrón de la lancha "Jesús", que se salvó. Ha ingresado, incomunicado, en la cárcel de Deva.

Más detalles de la catástrofe de Deva

San Sebastián.—Hasta ahora, van recogidos diez cadáveres de los ahogados por el naufragio de la lancha motora "Jesús".

Han sido identificados los de Consuelo Hurter de treinta años Matilde Alonso, Mario Gamaino e Irene Unda.

El patrón de la lancha motora se halla en la cárcel incomunicado.

Una sirvienta de Valladolid, que se ha salvado milagrosamente, ha dicho que al caer al mar, la ropa se le subió, actuando de flotador, y dando tiempo a que el jugador del Zaragoza F. C., Epalde, que veranea en San Sebastián, la salvara. Dicha sirviente ha manifestado que en Motrico montaron en la lancha motora dos matrimonios y dos parejas de novios, y que en alta mar, como faltase la gasolina, los hombres que iban a bordo tomaron los remos, llegando hasta la barra, donde de nuevo comenzó a funcionar el motor, y no sabe cómo se paró de nuevo, y al intentar pasar la barra se produjo la catástrofe.

El primero que se tiró al mar fué el patrón, sin preocuparse de los que iban a bordo.

Se ha confirmado que las víctimas son quince.

Más noticias de provincias

ESTALLA UNA CALDERA Y OCASIONA VICTIMAS

Valdepeñas.—En la sociedad Panificadora estalló una caldera de la maquinaria de la explotación de la industria.

A consecuencia del accidente resultaron muertos los obreros Lorenzo Donato y José María Peinado.

Este último fué encontrado en un pozo, a donde se arrojó, al prendérsele las ropas, por consecuencia de la explosión.

Con heridas graves, resultaron los obreros José Antonio Rodríguez y Julián Prieto, y otros cinco de menos consideración.

Las pérdidas ocasionadas por la explosión son considerables.

INCIDENTES EN AYUNTAMIENTOS

Almendralejo.—Tomaron posesión de sus cargos los concejales interinos.

Al celebrar sesión, el público se dividió en dos bandos, llegando a las manos.

Uno de los asistentes a la sesión, arrojó una piedra contra el estrado presidencial, y los guardias se vieron obligados a desenvainar los sables, para contener a los que reñían.

En el Ayuntamiento se personó la Guardia, desalojando el local.

EL PRESIDENTE RECIBE AUDIENCIAS

San Ildefonso.—El Presidente de la República recibió ayer algunas audiencias.

Ayer, para presenciar el espectáculo de ver correr las fuentes, llegaron miles de personas, y entre ellas el señor Maura, acompañado de su hija, que hoy ha cumplimentado al señor Alcalá Zamora.

UNA BOMBA QUE NO LLEGA A ESTALLAR

Cádiz. — En un colmado de las afueras penetraron unos desconocidos para hacer unas compras.

Al abandonar el local, dejaron un artefacto, que recogido, resultó ser una bomba que no hizo explosión.

HERIDOS EN RIÑA

Huelva.—En el local de los Jurados Mixtos riñeron unos individuos apellidados Moreno Quintero e Idala Carrasco. Este último resultó herido de dos disparos. Al sentirse herido, se arrojó sobre su agresor, dándole un bocado en la oreja, desgarrándole el pabellón auricular.

FALLECE UN MEDICO A BORDO

Vigo. — Fondeó el paquebot alemán "General Sarmantín", procedente de Buenos Aires.

Durante la travesía falleció el médico de emigración Nicolás Pierro. Su cadáver ha sido enterrado esta tarde.

UNA MANIFESTACION CONTRA EL FASCISMO

Málaga.—Al terminar el concierto de la Banda Municipal, en el Parque, un grupo de jóvenes que escuchaban la audición al terminar la interpretación del Himno de Riego pronunciaron vítores a la República y mueras al fascismo. Después, organizaron una manifestación, que repitiendo los vivas y mueras recorrieron las principales calles sin que se produjesen incidentes.

LA RETIRADA DE LA MINORIA MONARQUICA

Málaga.—La minoría monárquica del Ayuntamiento ha publicado un manifiesto explicando a la opinión pública el por qué de su retirada del Ayuntamiento, originada por los sindicatos del viernes pasado.

SALVADOS DE PERECER ENTRE LAS OLAS

Melilla.—En Villa Alhucemas, tres hijos de un escribiente del Hospital, fueron arrastrados por el oleaje cuando se bañaban. El legionario Antonio Salvi, que presenció el suceso, se arrojó al agua y logró salvar a los tres muchachos.

CONVOCATORIA DE UNA ASAMBLEA

Melilla.—El Ayuntamiento ha recibido noticias de Tetuán de que existe el propósito de establecer aduanas en Tensaman y Meco. Como esto representaría un grave perjuicio para Melilla, han acordado convocar a una asamblea, en la que tendrán intervención representantes del Ayuntamiento y de entidades económicas y sociales, para hacer constar la protesta de Melilla, contra el citado propósito.

UN SOLDADO DE REGULARES HERIDO

Melilla.—En Dar Drius, un soldado de Regulares maltrató a un niño moro, cuando este estaba sacando agua de un pozo.

Acudió una pareja de cazadores y como el agresor se resistiera a ser detenido, el soldado José Peralta hizo un disparo contra el de Regulares, hiriéndole de gravedad.

El «mano a mano» Ortega-La Serna

CORRIDA EXTRAORDINARIA EN VALENCIA

Valencia. — Con un lleno completo, se ha celebrado la corrida extraordinaria, última de la feria.

Se lidiaron seis de Alcas, que resultaron mansos.

Primero: Ortega lancea valientemente, obligando a embestir al manso. Hace una bonita faena de muleta, prodigando los adornos. Un pinchazo, otro, se alarga la faena, media alta atravesada (Silencio).

Segundo: La Serna lancea confiado y valiente, escuchando frecuentes ovaciones. Hace una faena de muleta voluntariosa y decidida, para tres pinchazos y media perpendicular. (Aplausos).

Tercero: Ortega veroniquea de forma magistral. La Serna hace unos quites valientes y artísticos. Ambos matadores tienen que saludar, montera en mano, al terminar el tercio.

Ortega comienza la faena, ejecutando pases de todas las marcas. Le engancha el cornúpeto, y le lanza al aire. Gran emoción. Ortega se levanta con el traje destrozado, y sin mirarse, continúa la faena, siendo aclamado. Obliga al toro a pasar, dándole con el pie en el hocico, prodigando los adornos. Un pinchazo bueno y una estocada superior. Ovación delirante, dos orejas, rabo, dos vueltas al ruedo, e ingresa en la enfermería, en medio de las ovaciones del público).

Cuarto: La Serna veroniquea magistralmente. El tercio de quites es magnífico, pues Ortega ha salido de la enfermería, y ambos matadores entusiasman al público, al lancear con el capote.

La Serna hace una faena preciosa, con su peculiar estilo, llena de originalidad, de inspiración y de arte, en medio de grandes aplausos y tocando la música que amenaza la magnífica labor del espada. Dos pinchazos buenos, media estocada superior, y descabella a la primera. (Ovación y petición de oreja).

Quinto: Ortega hace una faena vistosa, para una estocada superior. (Ovación, dos orejas, rabo y una pata. Tres vueltas al ruedo).

La Serna y Ortega salen al centro del ruedo, en medio de delirantes ovaciones.

Sexto: Manso de solemnidad. Es condenado a fuego, y las protestas del público, hace que la Presidencia lo retire al corral.

Sale el sexto bis, de Guadalest, más manso que el anterior. La bronca es inenarrable, y el público pide a La Serna que se retire a la barrera. Así lo hace el torero. Las almohadillas inundan el redondel. Continúa la lidia en medio de una bronca épica.

La Serna agarra los tratos de matar y atendiendo a los requerimientos del público, sin dar un solo pase, da tres pinchazos y media superior, que basta.

Ambos diestros salen de la plaza en hombros.

Los toros

UN PUBLICO SALVAJE. LA GUARDIA CIVIL LIBRA A RAIMUNDO SERRANO DE SER LINCHADO

Espinar.—Se celebró una novillada en la que se lidiaron cuatro moruchos de procedencia desconocida.

Toreaban dos novilleros. El primero lo hizo bien. El segundo Raimundo Serrano, no pudo matar al último novillo, de pánico que tenía. Esto indignó al público, que echándose al redondel comenzó a golpear cruelmente a Serrano, insultándole.

La Guardia civil bajó al ruedo y logró desasir a Serrano de las garras del público.

Cuando parecía que el incidente había acabado, el público se apoderó del torero y lo arrojó por encima de la tapia de la plaza.

A pesar de que la altura de la tapia era considerable, Serrano solo sufrió contusiones.

El público que se hallaba al otro lado de la tapia, de nuevo se hizo con el torero, propinándole una monumental paliza.

La Guardia civil tuvo que hacer varios disparos al aire y luchar a brazo partido para librar de las iras del público al torero. Por fin lo logró, evitando que fuera linchado.

EN TETUAN

Novillos de don Andrés Sánchez, mansos. El segundo fué fogueado.

Palmeño Chico, valiente.

Angel Rey Conde fué volteado por su primero, sin consecuencias. Banderilleó con facilidad y realizó dos faenas dominadoras. (Palmas).

Niño del Hospicio, debutante, dió unas lances superiores en su primer enemigo. Al dar el tercer muletazo, resultó cogido, recibiendo una herida en una mano, varetazo y fuerte conmoción. Ingresó en la enfermería, matando el último novillo Palmeño Chico, que estuvo breve.

EN BARCELONA

Barcelona.—Los toros de Sotomayor, mansos.

Vicente Barrera estuvo colosal en su primero, al que hizo una faena con pases de todas las marcas. Mató de una estocada y un descabello, y le concedieron las dos orejas. En su segundo, estuvo valiente y dominador.

Marcial Lalanda sigue el plan de retirada. Estuvo francamente mal.

Manolo Bienvenida, bien en sus dos toros.

Victoriano de la Serna, en su primero, entusiasmó al público al torear con el capote de manera prodigiosa, teniendo que saludar, montera en mano, al terminar el tercio de quites. Con la muleta, realizó una faena de dominio y mató bien. Tuvo que dar dos vueltas al ruedo.

En su segundo, dió, con el capote, seis verónicas espeluznantes, escuchando la ovación más grande que se ha oído en aquella plaza. Hizo una faena de muleta, insuperable, amenizada por la música, y al morir el toro, se le concedieron las dos orejas y el rabo. Los espectadores se lanzaron al ruedo y lo sacaron en hombros.

EN VALENCIA

Valencia.—Los toros de Guadalest, mansos.

Villalta fué muy aplaudido en los tres toros que tuvo que matar, por el percance de Solórzano.

Solórzano, estuvo bien con capote y muleta. Al entrar a matar a su primero, resultó cogido y pasó a la enfermería con una cornada grande.

Ortega, bien y dominador. Fué muy aplaudido.

EN OTRAS PLAZAAS

ALBACETE.—Ganado de Samuel Hermanos, bravo.

Juanita Cruz, toreó con el capote y la muleta, muy bien, siendo aplaudida. Al entrar a matar, resultó cogida, pasando a la enfermería, de la que volvió a salir, para rematar al novillo. Se la concedieron las dos orejas y el rabo.

Pepito Fernández, muy bien.

Reventito, valiente.

VALLADOLID.—Se inauguró la plaza portátil, propiedad de los hermanos La Serna, lidiando novillos de Sánchez que fueron bravos.

Rafael de la Serna, toreó superiormente a su primer enemigo, del que cortó una oreja. En el segundo estuvo bien.

Ramón de la Serna también cortó las dos orejas y el rabo de su segundo.

Manolo Callo, superior.

Los tres salieron en hombros.

AZPEITIA. — Se celebró la novillada de feria con un lleno.

Jaime Pericás, en su primero toreó por verónicas magistralmente. Puso excelentes pares de banderillas de las cortas, escuchando ovaciones. Realizó faenas de muleta colosales, dando pases variadísimos, entusiasmando al público que no cesaba de jalear. Mató bien y se le concedieron dos orejas en su primero y dos orejas y rabo en su segundo.

Ritoret cumplió en los suyos aceptablemente.

BARBASTRO.—Los novillos de Díaz regulares.

Cester muy bien en su primero; superior en su segundo cortando una oreja.

Lázaro Obón, bien y regular.

HINOJOSA.—Novillos de Jiménez, buenos.

Toreri, Calderón de la Barca, bien.

Antonio Espinosa, dos orejas y rabo, fué llevado en hombros.

MALAGA.—Nadín, buenos.

Diego de los Reyes, corto orejas.

Ballesteros, bien en sus dos.

Lorenzo Garza, gustó mucho y fué aplaudido.

MANRESA. —Carreño, cumplieron.

Niño de la Estrella gustó mucho con capote y muleta. Mató bien, cortando orejas, saliendo en hombros.

Montañés y Figueret, cumplieron en sus respectivos novillos.

Extranjero

UN HOTEL DESTRUIDO POR UNA BOMBA

Praga.—La explosión de una bomba de dinamita ha destruido casi completamente un hotel de Brno.

Hasta ahora, de entre los escombros han sido extraídos dos cadáveres, y se cree que hay bastantes más.

DETENCION DE CINCO ALEMANES

Varsovia. — La Policía de Klotewska (Alta Silesia) ha detenido a cinco alemanes, pertenecientes a una organización terrorista, que preparaban diversos atentados.

RIÑA ENTRE DOS FAMILIAS RIVALES

El Cairo.—En una riña entre dos familias rivales, resultaron seis personas muertas y 30 heridas.

ULTIMATUM A LOS REBELDES

Simla.—Los aviones ingleses han volado sobre las aldeas rebeldes de la región de Khar, siendo recibidos los aparatos a tiros por los moradores de las aldeas.

El objeto de estos vuelos era el de anunciar que en el caso de no someterse al ultimatum, serían bombardeadas las aldeas.

El Gobierno de la India no ha recibido contestación al ultimatum.

RIVERA

ULTIMA HORA

Al cerrar la edición : Noticias de madrugada

Un barco noruego abordado por un submarino español

Anoche se adoptaron precauciones en Sevilla, ante el temor de una agitación comunista

Se cree que intentarán declarar la huelga general

Provincias

PRECAUCIONES ANTE LA JORNADA DEL PRIMERO DE AGOSTO

Sevilla. — Se han adoptado grandes precauciones, reforzándose la custodia de los edificios públicos, por celebrarse mañana la jornada del primero de Agosto y temerse una agitación comunista.

Los guardias circulan por las calles con tercerola y los automóviles de los de asalto, se han estacionado en los sitios estratégicos.

Las autoridades han tenido confidencias de los propósitos que abrigan los comunistas, de declarar mañana la huelga general en la capital secundada por los elementos de la Confederación.

Esta noche la policía y los guardias de asalto, sorprendieron una reunión clandestina de elementos extremistas. Algunos consiguieron escapar pero otros, fueron detenidos.

EL EQUIPAJE DE BARBERAN Y COLLAR

Vigo.—Fondeó el trasatlántico "Cristóbal Colón". A bordo del mismo, ha llegado el equipaje de los infortunados aviadores Barberán y Collar que tenían en la Habana.

Consta de un baúl y una maleta.

Este equipaje, ha sido expedido a Madrid, para su entrega a los familiares de los heroicos aviadores.

SOBRE EL HALLAZGO DE EXPLOSIVOS

Vigo.—Continúan los trabajos de la policía, para esclarecer todo lo relacionado con el hallazgo de explosivos.

Hoy fué detenido Benito Iglesias en cuyo domicilio se practicó un registro y fueron encontrados, ocho cartuchos de dinamita, ocho detonadoras y un rollo de mecha.

El detenido declaró que había adquirido la dinamita y los detonadores al portugués Ferreira, y que utilizaba los explosivos para extraer piedra de una cantera. Comprobada esta afirmación, el detenido fue puesto en libertad.

ABORDAJE DE UN BUQUE NORUEGO

Alicante.—Cuando regresaba de unas maniobras, el submarino "C-6", abordó al vapor noruego "Agga", que se disponía a salir del puerto.

El choque fué violentísimo. Al vapor noruego se le abrió una vía de agua y tuvieron que acudir unos barcos en su auxilio, que le remolcaron embarrancándole para evitar que se hundiera.

REUNION CLANDESTINA EN UN LOCAL CLAUSURADO

Alicante.—Comunican de Elda, que la Policía advirtió que en el local de la Federación de Sindicatos Unicos, que se encuentra clausurado, habían sido rotos los precintos.

Penetraron los policías en el interior del edificio, y sorprendieron a quince sindicalistas, entre ellos, a cinco mujeres que se encontraban en el interior y celebraban una reunión.

Declararon que habían encontrado el local abierto y que penetraron en él, creyendo que había sido levantada la clausura.

Extranjero

NUEVAMENTE HA SIDO DETENIDO GANDHY

Simla.—Gandhy y su mujer han sido detenidos una vez más por sus declaraciones hechas, anunciando el comienzo de la campaña de desobediencia civil.

AGREDIDOS POR LOS COMUNISTAS

Hamburgo. — Dos milicianos hitleristas, fueron agredidos por un grupo de comunistas, que después se dieron a la fuga, sin ser detenidos.

MILLARES DE PERSONAS SIN ALBERGUE

Peiping. — A consecuencia de las inundaciones, registradas en la parte norte del país, se han derrumbado centenares de casas.

Han quedado sin albergue más de doce mil personas.

REDUCCION DE LOS SUELDOS DIPLOMATICOS

Tallin. — A partir del primero de Septiembre el Gobierno estoniano reducirá de un cinco a un diez por ciento todos los sueldos de sus representantes diplomáticos en el extranjero.

EL PLEITO POLITICO DE ANDORRA

París.—El Consejo General de Andorra, ha promulgado un decreto, por el que se da satisfacción a las peticiones expresadas, por la juventud andorrana, disolviendo el Consejo General de la República.

Ha sido designado un Gobierno provisional, cuyos miembros juraron el cargo, en la Casa de los Valles.

ACCIDENTE AUTOMOVILISTA

Mequinez.—Esta mañana, se encontró volcada en la cuneta del camino de El Hadjeb, un coche de viajeros, y a su lado tres indígenas gravemente heridos. Uno de ellos falleció en el Hospital.

El chófer del coche estaba embriagado y a eso se debió el accidente.

El chófer después del vuelco, huyó abandonando a los heridos, no sin antes despojar de su chilaba a uno de ellos.

EL ANIVERSARIO DEL COMIENZO DE LA GRAN GUERRA

Londres.—Ayer, domingo, por cumplirse el diez y nueve aniversario del comienzo de la gran guerra, tuvo lugar en Hyde Parck, una manifestación a la que concurrieron treinta mil personas.

Se manifestaron contra la guerra y contra el fascismo, sin incidentes.

HENDERSON Y LA POLICIA ACTIVA

Londres.—El señor Henderson ha sido designado por el partido laborista como candidato para luchar en las próximas elecciones parciales.

Este regreso a la política activa de Henderson ha despertado un gran interés.

RIVERA

Día 14. Se lidiarán **SEIS TOROS** de la acreditada ganadería de don Indalecio García (antes Rincón), por los valientes y afamados matadores de toros

Vicente Barrera, Victoriano de la Serna y Fernando Domínguez

Comisión calificadora de los maestros del escalafón

Esta Comisión ha terminado sus trabajos, considerando aptos para pasar al primer Escalafón a los siguientes señores:

Don Valentín Rodríguez, Pitiegua; doña Baralisis Zurdo, Huerta; don Santiago Sánchez, Huerta; don José Pinto, San Morales; don Manuel Bermejo, Castellanos de Moriscos; don Primo Sánchez, Moriscos; don Juan Sánchez, Panadinas de San Juan; doña Magdalena Fernández, Pedroso; don Juan del Sol, Torresmenudas; don Pedro de Matías, San Pelayo; don José Escudero, El Arco; don Faustino Andrés, Mozárbez; don Lorenzo Rogado, Turr de Alba; don Moisés J. Sancho, Pedrosillo de Alba, doña María Gutiérrez, Pedrosillo de Alba; don Antonio Rodríguez, Pedraza de Alba; don Ladislao del Río, Aldeaseca de Alba; don Angel C. Sánchez, Portillo; don Santos González, Siete Iglesias; don Valero R. Rojas, Cabezuela; don Juan M. Hernández, Pizarral; don Miguel Hernández, Montejo; doña María Nieves Martín, Navaombela; don Leoncio Lázaro, Iñigo Blasco; doña Orosia Obregón, Armenteros; doña Magdalena López, Valdemierque; doña Rufina E. Cordero, Terradillos.

Don Cipriano García, Valverdón; doña Josefa Sánchez, Palacios del Arzobispo; doña Teresa Peña, Pelilla; don Agustín Martín, Panada de Arriba; don José Fuentes, San Pedro del Valle; doña Florencia Gutiérrez, Ardoncillero; don Luis González, Zafón; don Manuel García, Aldeaseca de Armuña; don Enrique Marchante, San Cristóbal de la Cuesta; doña Angela Hernández, Montemayor de Armuña; don González Cantañón, Negrilla de Palencia; doña Braulia Pinto, Arcediano; don Isidro Benito, Villares de los Reyes; doña Guadalupe Rodríguez, Villaseco de los Reyes; don Matías García, Manzano; don Bernardino González, Ahigal de Villarino; doña Ramona García, Benganciano; don Miguel M. Elena, Peñalvo.

Doña Elvira Sánchez, Alamedilla; don Pedro Márquez, Vegas de Domingo Rey; doña Josefa Valentín, Villarejo; doña Benita de la Higuera, Puerto Seguro; doña Marta Hernández, Diosleguarde; don Jesús J. Rodríguez, Escuernavacas; don Agustín García La Peña; don Abdón de la Fuente, Robledo Hermoso; don Alejandrino Sánchez, Olmedo de Camaces; doña Hipólita Martín, Béjar; don Miguel Díaz, Navamorales; don Cipriano Pajuo, La Hoya; don Francisco Rena, Valdesangil; don Jenaro Ruano, Peñamiñores de Béjar; doña Margarita Rivera, Valdehijaderos; doña María del Rosario Santoro, Valdelamatanza; don Lázaro Espinilla, Molinillo; don Fabio Iglesias, Fuentebuena; doña María Sánchez, Aldeacipreste; doña Dolores Palacio, Valbuena; don Antonio Múñez, Casafranca; doña José de Robliza; doña Josefa Sofía Tejedor, Valverde.

Doña Concepción Martín, Cabrera Hernández, Santa Olalla; doña María González, Casas de Monleón; doña Ceferina de la Iglesia, Veguillas; doña Fernanda Jacobo, Calzada de Don Diego; doña Consuelo González, La Alberca; don Vicente J. Núñez, Hondura; don Magín Hernández, La Sierme; don Alejandro Hernández, Tejeda; don Angel González, Membribe; don Lugerico Rodríguez, Miranda de Azán; don José Tapia, Vistahermosa; don Isidoro Rodríguez, Aldeatejada; don Eloy del Monte, Aldeanueva de la Sierra.

Los señores que no han sido llamados a practicar la prueba oral, pueden recoger sus trabajos en la Escuela Normal del Magisterio, hasta el día 15 de Agosto actual de nueve a una.

Pasado dicho plazo, serán inutilizados. — La presidenta, Ana Bort; el secretario, José de la Rúa.

Cabreiroá

Vías urinarias. - Estómago. Hoteles Balneario abiertos 1.° Julio a 30 Septiembre

Preservativos

La Discreta, Salud, 6. Madrid. Catálogo gratis, sin enviar sello

SE VENDE una casa de planta baja, principal, con corral, y que mide 607 metros cuadrados, en la Plazuela de San Juan Bautista, número 6. Del precio y condiciones informará Julián García Alonso, oficinas del Pósito, Diputación Provincial.

SE VENDE un comedor y un piano-pianola, muy baratos. Informarán, Plaza Mayor, 37, 3.°

-a-

SOLAR, para edificar, se vende en parcelas, en el Paseo del Rollo, frente al Asilo de San Rafael Razón, San Justo, 4.

-a-

VENTA.—Con motivo del embalse de Ricobayo se venden 2 juegos piedras francesas y demás maquinaria de un molino sobre el río Esla, en la dehesa de Quintos. Informarán, en la misma finca, y en Salamanca, Azafranal, 35.

6-a-5

SE VENDEN seis gallinas de la raza Rodys-land, en Ramos del Manzano, 42.

-a-

VENTA AUTOMOVIL.—Se vende Buick 19 H. P., siete plazas, motor en inmejorable estado e igualmente el tapizado, con pocos kilómetros de recorrido. Puede verse en el garage de don Gregorio Gil, Paseo de Canalejas.

6-a-5

OCASION AL CAPITAL.—Vendo, por ausencia de su dueño, hermosa casa, situada en el sitio más sano de la capital, produciendo un diez por ciento libre; no se admiten intermediarios. Informará, Juan Sánchez González, Afueras de San Bernardo, número 19 (Almacén materiales de construcción).

-a-

OCASION. — Dando facilidades se vende barato un equipo sonoro Orpheo-Sincronic, doble o separado, para disco y banda, montado en cronos Ernemann, a toda prueba; pudiendo verle funcionar e informarse en el "Coliseo Castilla", de Burgos.

SE ARRIENDA piso, pegando al nuevo Instituto, también se arriendan locales para almacenes, garages y jaulas, Paseo de Canalejas. Informes, Plaza de la Libertad, número 6, principal.

10-a-5

NUEVOS MODELOS
AGENCIA "REO" APARTADO 10001, MADRID
HAY PIEZAS DE REPUESTO
CAMIONES RAPIDOS
R E O

La experiencia demuestra que los chocolates y dulces
MATIAS LOPEZ
son los mejores del mundo. Pedidlos en todos los ultramarinos y confiterías

Vida religiosa

LA SACRAMENTAL DE SANCTI-SPIRITUS

Con gran solemnidad se celebró el domingo, en la iglesia parroquial de Sancti-Spiritus, la fiesta de la Eucaristía.

En la misa de comunión general, tomaron la Sagrada Eucaristía los hermanos cofrades, y la mayor parte de los feligreses.

En la misa mayor, predicó el padre Lamamié de Clairac, tratando de la Eucaristía como Sacramento de amor y caridad.

Por la tarde, se hizo la visita de altares, terminando con solemne reserva y bendición.

LA SACRAMENTAL DE SAN JUAN BAUTISTA

La de San Juan Bautista (vulgo Barbalos), de esta ciudad, se celebrará el domingo, 6 de Agosto de 1933.

Misa de comunión general, a las ocho de la mañana.

A las diez y media, misa solemne y sermón, que predicará don Benito Prieto Pérez, quedará S. D. M. manifiesto hasta las siete y media de la tarde, en que rezado el Santo Rosario, se hará la visita de Altares, bendición y reserva.

Cuide usted
su estómago
porque es la base de
su salud
*
Yo padecí también como usted, pero me curó el
DIGESTÓNICO
del Dr. Vicente
VENTA EN FARMACIAS

CINEMA JARDIN HOY, gran éxito de la compañía de Comedias musicales
— PUCHOL-OZORES —
— ESTRENO DE —
MI MUJER Y LA MASCARA

Cinema Jardín

DEBUT DE LA COMPAÑIA PUCHOL - OZORES

Mariano Ozores, el gran artista, que sabe hacer del género cómico, algo un poco distinto, de lo que estamos acostumbrados, presentó ayer al público salmantino su compañía de comedia musical.

La nueva modalidad con que quiere representarse la comedia, es sencillamente una imitación del género chico de la zarzuela, adaptando un nuevo ambiente, que marche al compás de la música moderna y de los libretos, que también quieren seguir a aquellos otros, que hemos de recordar siempre.

Y con solo "querer ser aquéllos", Mariano Ozores ha logrado un lisonjero acierto, teniendo en cuenta los nuevos rumbos que tanto la comedia, como el género lírico, llevan en nuestros días.

La comedia musical que ayer vimos, no está mal. Sin grandes pretensiones, logra un cometido fácil y grato al público, que ya es bastante.

"Cómo pasan las horas", se titula esta obrita, de Antonio Paso y Antonio Estremera, con música de los maestros Prieto y Orduña. No faltan en ella, las pinceladitas sainetera, sentimentales, con unos números alegres de música moderna, y hasta el imprescindible chotis.

Sin grandes complicaciones, el éxito llega rotundo y los actores triunfan en su labor.

En cuanto a la compañía, Mariano Ozores, que, naturalmente, lleva la voz cantante, ha hecho una notable selección. Al lado de Luisa Puchol, que no necesita de presentación, figuran, entre otros, artistas tan admirables como la lindísima primera tiple, señorita Soler; la saladísima Lolita Gómez, el "chansonnier" Tony Kiley's y la danzarina Lina Naldy.

La interpretación de "Cómo pasan las horas", irreprochable. Mariano Ozores fué el héroe de la comedia musical, con su gracia de siempre y su arte, que tantos éxitos le han valido, en unión de Luisa Puchol; Enriqueta Soler, que cantó de manera exquisita; Lolita Gómez, María Paz Butier; Ofelia Zapico, Anita Navas y Lina Naldy.

Muy bien los señores Aguado, Barbero, Vega, Ortiz, Vilches, Cano, Tardío y Martínez.

Tonny Kiley's y Lina Naldy, bailaron admirablemente un danzón.

Para todos hubo calurosos aplausos. Completa el conjunto la magnífica orquesta "España Gays", del Stambul, de Madrid, que obtuvo uno de los mayores éxitos, ejecutando obras típicas cubanas, que eran premiadas con los mayores aplausos.

En los intermedios de la comedia, la orquesta tocó varias composiciones, que fueron ovacionadas largamente.

El éxito de la compañía se repetirá en sucesivas actuaciones.

NUESTRO BUZON

Debido a las obras que se están efectuando en la casa número 28 de la Plazuela del Corrillo donde estaba instalado nuestro buzón para la recogida de anuncios y originales, lo hemos trasladado a la fachada de nuestra Administración, Librería de Núñez, García Barrado, 25

Destinos públicos

Nueva ley aprobada, motoristas carretera, plazas ilimitadas, ordenanzas, peatones, escribientes, chauffeurs, con y sin examen, sueldos 3.000 pesetas anuales; acudid urgente Centro Informativo, Estrella, 7, Madrid. Remitid dos sellos 0,30, para informaros.

1-1

PERDIDA, el día 26, de un ternero de nueve meses, negro, escobado en la oreja derecha por delante y escobado en la izquierda por detrás y muezcla en la izquierda. Se gratificará a quien indique su paradero a su dueño, Hilario Tristán, Libertad, número 6, Salamanca.

3-1

EXTRAVIO. — Se ha extraviado una jaca chica, negra, cerrada, con manchas blancas en los costillares, cortada la crín. Se ruega den razón a su dueño, Angel Roman, de Sanfelices de los Gallegos.

2-1

COCHERA.—Se vende o arrienda cochera capaz para dos automóviles de turismo o uno de línea, con agua, bien arreglada y con buenas entradas y salidas. Para tratar, Plazuela de la Libertad, 6, 2.°

6-1

HOMBRE JOVEN, enérgico, instruido, garantía absoluta, muchos conocimientos, se ofrece como encargado, capataz o cosa análoga cualquier negocio o industria, dentro o fuera capital u otra provincia. Informes, señor Ramos, Azafranal, 36.

2-a-1

EXTRAVIO reloj pulsera, caballero, con cadena, chapado oro, marca "Cyma", se gratificará bien persona indique su paradero, calle Consuelo, 2, segundo.

1-1

Horas de entradas y salidas de los trenes de viajeros en la estación de Salamanca

LINEA DE SALAMANCA - PEÑARANDA - AVILA - MADRID

DE SALAMANCA A PEÑARANDA DE BRACAMONTE

Tren número 324. Mixto. 1.ª, 2.ª y 3.ª clase. Diario.

Sale de Salamanca a las 7,30.
Llega a Peñaranda a las 8,47.

DE PEÑARANDA DE BRACAMONTE A SALAMANCA

Tren número 323. Mixto. 1.ª, 2.ª y 3.ª clase. Diario.

Sale de Peñaranda a las 9,07.
Llega a Salamanca a las 10,15.

Tren número 331. (Mercancías con viajeros. 2.ª y 3.ª clase). Diario.

Sale de Peñaranda a las 18,21.
Llega a Salamanca a las 20,30.

DE SALAMANCA A MADRID, POR PEÑARANDA Y AVILA

Tren número 322-2.004. Correo. Ligero. Diario. Directo sin trasbordo, 1.ª, 2.ª y 3.ª clase.

Sale de Salamanca a las 7,00.
Llega a Peñaranda a las 7,47.
Sale de Peñaranda a las 7,52.
Llega a Avila a las 9,29.
Sale de Avila a las 9,35.
Llega a Madrid a las 12,00.

Tren número 312-2.002. Correo. Diario. Directo sin trasbordo, 1.ª, 2.ª y 3.ª clase.

Sale de Salamanca a las 15,40.
Llega a Peñaranda a las 16,38.
Sale de Peñaranda a las 16,43.
Llega a Avila a las 18,27.
Sale de Avila a las 19,05.
Llega a Madrid a las 21,30.

DE MADRID A SALAMANCA POR AVILA Y PEÑARANDA

Tren número 2.001-311. Correo. Diario. Directo sin trasbordo, 1.ª, 2.ª y 3.ª clase.

Sale de Madrid a las 8,00.
Llega a Avila a las 10,30.
Sale de Avila a las 10,40.
Llega a Peñaranda a las 12,16.
Sale de Peñaranda a las 12,21.
Llega a Salamanca a las 13,10.

Tren número 2.003-321. Correo. Diario. Directo sin trasbordo. 1.ª, 2.ª y 3.ª clase.

Sale de Madrid a las 16,00.
Llega a Avila a las 18,30.
Sale de Avila a las 18,36.
Llega a Peñaranda a las 20,04.
Sale de Peñaranda a las 20,09.
Llega a Salamanca a las 20,47.

LINEA DE SALAMANCA A MEDINA DEL CAMPO

Tren número 522. Diario. Mixto. 1.ª, 2.ª y 3.ª clase.

Sale de Salamanca a las 11,11.
Llega a Medina a las 13,41.
Sale de Medina (ya rápido) 1.ª y 2.ª clase a las 13,52.
Llega a Valladolid a las 14,30.
Llega a Burgos a las 16,07.
Llega a San Sebastián a las 20,10.
Sale de San Sebastián a las 20,13.
Llega a Hendaya a las 20,36.

Tren número 512. Diario. Correo. 1.ª, 2.ª y 3.ª clase.

Sale de Salamanca a las 22,29.
Llega a Medina a las 0,30.
Sale de Medina a las 2,50.
Sale de Valladolid a las 3,32.
Sale de Burgos a las 5,14.
Sale de Vitoria a las 7,12.
Llega a San Sebastián a las 9,35.
Sale de San Sebastián a las 9,40.
Llega a Hendaya a las 10,10.

NOTA.—Este tren lleva coche directo de 1.ª y 2.ª clase desde Lisboa a Hendaya.

Tren número 502. Sud-exprés. Diario. 1.ª clase solamente.

Sale de Salamanca a las 23,59.
Llega a Medina a la 1,35.
Sale de Medina a la 1,55.
Sale de Valladolid a las 2,38.
Sale de Burgos a las 4,32.
Sale de Vitoria a las 6,39.
Llega a San Sebastián a las 9.03.
Sale de San Sebastián a las 9,07.
Llega a Hendaya a las 9,40.

NOTA.—En este tren se puede viajar con billete de 2.ª clase siempre que haya asiento disponible, pagando el suplemento correspondiente a la cama.

DE SALAMANCA A VALLADOLID

Tren número 524. Diario. Ligero. 1.ª, 2.ª y 3.ª clase.

Sale de Salamanca a las 17,43.
Llega a Medina a las 20,13.
Sale de Medina a las 20,21.
Llega a Valladolid a las 21,15.

Tren número 523. Diario. Ligero. 1.ª, 2.ª y 3.ª clase.

Sale de Irún a las 8,45.
Llega a San Sebastián a las 9,01.
Sale de San Sebastián a las 9,05.
Sale de Vitoria a las 11,23.
Sale de Burgos a las 13,25.
Sale de Valladolid a las 15,00.
Llega a Medina a las 15,37.
Sale de Medina a las 16,00.
Llega a Salamanca a las 18,35.

Tren número 511. Diario. Correo. 1.ª, 2.ª y 3.ª clase.

Sale de Irún a las 21,00.
Llega a San Sebastián a las 21,18.
Sale de San Sebastián a las 21,24.
Sale de Vitoria a las 23,58.
Sale de Burgos a las 2,10.
Sale de Valladolid a las 3,55.
Llega a Medina a las 4,35.
Sale de Medina a las 4,52.
Llega a Salamanca a las 6,51.

DE VALLADOLID A SALAMANCA

Tren número 521. Mixto. Lleva Correo. Diario. 1.ª, 2.ª y 3.ª clase.

Sale de Valladolid a las 6,30.
Llega a Medina a las 7,26.
Sale de Medina a las 7,40.
Llega a Salamanca a las 10,09.

LINEA DE SALAMANCA A VILLAR-FORMOSO POR FUENTE DE SAN ESTEBAN Y CIUDAD RODRIGO

Tren número 411. Diario. Directo. Correo. 1.ª, 2.ª y 3.ª clase.

Sale de Salamanca a las 7,30.
Llega a Fuente de San Esteban a las 9,19.
Sale de Fuente de San Esteban a las 9,39.
Llega a Ciudad Rodrigo a las 10.48
Sale de Ciudad Rodrigo a las 10,58
Llega a Villar Formoso a las 12,20.

NOTA.—Este tren lleva un coche directo de 1.ª y 2.ª clase desde Hendaya a Lisboa.

Tren número 401. Diario. Sud-exprés. 1.ª clase solamente.

Sale de Salamanca a las 6,10.
Llega a Fuente de San Esteban a las 7,29.
Sale de Fuente de San Esteban a las 7,39.
Llega a Ciudad Rodrigo a las 8,27.
Sale de Ciudad Rodrigo a las 8 28.
Llega a Villar Formoso a las 9,28.

NOTA.—En este tren se puede viajar con billete de 2.ª clase siempre que haya asiento disponible, pagando el suplemento correspondiente a la cama.

DE SALAMANCA A CIUDAD RODRIGO POR FUENTE DE SAN ESTEBAN

Tren número 421. Mixto. Diario. Directo, 1.ª, 2.ª y 3.ª clase.

Sale de Salamanca a las 17,00.
Llega a Fuente de San Esteban a las 19,38.
Sale de Fuente de San Esteban a las 20,03.
Llega a Ciudad Rodrigo a las 21,35

DE SALAMANCA A BARCA DE ALBA POR FUENTE DE SAN ESTEBAN

Tren número 413. Correo. Diario. 1.ª, 2.ª y 3.ª clase con trasbordo en Fuente de San Esteban.

Sale de Salamanca a las 7,30.
Llega a Fuente de San Esteban a las 9,19.
Sale de Fuente de San Esteban a las 9,41.
Llega a Barca de Alba a las 12,50 horas.

DE FUENTES DE OÑORO A SALAMANCA POR CIUDAD RODRIGO Y FUENTE DE SAN ESTEBAN

Tren 412. Diario. Directo. Correo.

Sale de Fuentes de Oñoro a las 18,00.
Llega a Ciudad Rodrigo a las 18 49
Sale de Ciudad Rodrigo a las 18,53
Llega a Fuente de San Esteban a las 19,54.
Sale de Fuente de San Esteban a las 20,19.
Llega a Salamanca a las 22,00.

Tren número 402. Diario. Sud-exprés. 1.ª clase solamente.

Sale de Fuentes de Oñoro a las 20,52.
Llega a Ciudad Rodrigo a las 21,36
Sale de Ciudad Rodrigo a las 21,37
Llega a Fuente de San Esteban a las 22,29.
Sale de Fuente de San Esteban a las 22,37.
Llega a Salamanca a las 23,52.

NOTA.—En este tren se puede viajar con billete de 2.ª clase, siempre que haya asiento disponible, pagando el suplemento correspondiente a la cama.

DE CIUDAD RODRIGO A SALAMANCA POR FUENTE DE SAN ESTEBAN

Tren número 422. Mixto discrecional. Diario. Directo. 1.ª, 2.ª y 3.ª clase.

Sale de Ciudad Rodrigo a las 5,34.
Llega a Fuente de San Esteban a las 7,12.
Sale de Fuente de San Esteban a las 7,32.
Llega a Salamanca a las 10,06.

DE BARCA DE ALBA A SALAMANCA POR FUENTE DE SAN ESTEBAN

Tren número 416. Correo. Diario. 1.ª, 2.ª y 3.ª clase, con trasbordo en Fuente de San Esteban.

Sale de Barca de Alba a las 16,10.
Llega a Fuente San Esteban a las 19,51.
Sale de Fuente San Esteban a las 20,19.
Llega a Salamanca a las 22,00.

LINEA DE SALAMANCA - ZAMORA - ASTORGA

Tren número 214. Correo. Diario. 1.ª, 2.ª y 3.ª clase. (Continuación del tren 311, procedente de Avila, que trae coche directo de las tres clases desde Madrid a Astorga.)

Sale de Salamanca a las 13,35.
Llega a Zamora a las 15,24.
Sale de Zamora a las 15,38.
Llega a Benavente a las 17,08.
Sale de Benavente a las 17,16.
Llega a La Bañeza a las 18,13.
Sale de La Bañeza a las 18,18.
Llega a Astorga (norte) a las 18,55.

NOTA.—Este tren enlaza en Astorga (norte) con el tren número 422, que sale para León, a las 20,05 y llega a dicha estación a las 21,20. También enlaza en Astorga con el tren número 435 que sale para La Coruña a las 20,00 y llega a dicha estación a las 13,10.

Tren número 222. Mixto. Diario. 1.ª, 2.ª y 3.ª clase. (Procede de Cáceres).

Sale de Salamanca a las 22,08.
Llega a Zamora a las 23.48.
Sale de Zamora a las 23,58.
Llega a Benavente a la 1,24.
Sale de Benavente a la 1,34.
Llega a La Bañeza a las 2,30.
Sale de La Bañeza, a las 2,35.
Llega a Astorga (norte) a las 3,10.

NOTA.—Este tren enlaza en Astorga (norte) con el tren número 405 que sale para La Coruña y Vigo a las 3,30.

DE SALAMANCA A ZAMORA

Tren número 234. 2.ª y 3.ª clase solamente. Mercancías discrecional. Circula martes, jueves y sábado.

Sale de Salamanca a las 7,05.
Llega a Zamora a las 10,06.

DE ASTORGA A SALAMANCA

Tren número 213. Correo. Directo. Diario. 1.ª, 2.ª y 3.ª clase.

Sale de Astorga (norte) a las 9,56.
Llega a la Bañeza a las 10,33.
Sale de La Bañeza a las 10,39.
Llega a Benavente a las 11,35.
Sale de Benavente a las 11,44.
Llega a Zamora a las 13,10.
Sale de Zamora a las 13,35.
Llega a Salamanca a las 15,25.

NOTA.—Este tren continúa hasta Madrid por Avila con el número 312, y tiene coche directo de las tres clases desde Astorga a Madrid.

Tren número 221. Mixto. Diario. 1.ª, 2.ª y 3.ª clase.

Sale de Astorga a la 1,35.
Llega a La Bañeza a las 2,15
Sale de La Bañeza a las 2,31.
Llega a Benavente a las 3,27.
Sale de Benavente a las 3,38.
Llega a Zamora a las 5,01.
Sale de Zamora a las 5,16.
Llega a Salamanca a las 6,52.

NOTA.—Este tren enlaza con el tren directo correo a Madrid por Avila que sale a las 7,00.

DE ZAMORA A SALAMANCA

Tren número 235. 2.ª y 3.ª clase solamente. Mercancías discrecional. Circula martes, jueves y sábados.

Sale de Zamora a las 17,30.
Llega a Salamanca a las 20,40.

LINEA DE SALAMANCA A BEJAR Y PLASENCIA (EMPALME)

Tren número 221. Mixto. Correo. Diario. 1.ª, 2.ª y 3.ª clase. (Procede de Astorga).

Sale de Salamanca a las 7,28.
Llega a Béjar a las 9,48.
Sale de Béjar a las 9.56.
Llega a Plasencia (ciudad) a las 11,35.
Sale de Plasencia (ciudad) a las 11,41.
Llega a Plasencia (empalme) a las 12,05.

NOTA. — Este tren enlaza en Plasencia (Empalme) con el tren número 21, que sale para Madrid a las 12,15 y con el tren núm. 24 que sale para Cáceres a las 12.36.

Tren número 211. Correo. Diario. 1.ª, 2.ª y 3.ª clase.

Sale de Salamanca a las 21,04.
Llega a Béjar a las 23 47.
Sale de Béjar a las 23.59
Llega a Plasencia (ciudad) a la 1,43.
Sale de Plasencia (ciudad), a la 1.55
Llega a Plasencia (empalme) a las 2,17.

NOTA.—Este tren enlaza en Plasencia Empalme con el tren número. 11, que sale para Madrid a las 2,48 y con el tren número 12 que sale para Valencia de Alcántara a las 3,28.

DE SALAMANCA A BEJAR

Tren número 223. Ligero. Diario. 1.ª, 2.ª y 3.ª clase.

Sale de Salamanca a las 16,20.
Llega a Béjar a las 18,57.

DE PLASENCIA (EMPALME) A SALAMANCA

Tren número 212. Correo. Diario. 1.ª, 2.ª y 3.ª clase.

Sale de Plasencia (empalme) a las 3 45.
Llega a Plasencia (ciudad) a las 4,09.
Sale de Plasencia (ciudad) a las 4 19
Llega a Béjar a las 6,27.
Sale de Béjar a las 6,38.
Llega a Salamanca a las 9,07.

Tren número 222. Mixto. Correo. Diario. 1.ª, 2.ª y 3.ª clase.

Sale de Plasencia (empalme) a las 16,15.
Llega a Plasencia (ciudad) a las 16,39.
Sale de Plasencia (ciudad) a las 16,49.
Llega a Béjar a las 18,56.
Sale de Béjar a las 19,06.
Llega a Salamanca a las 21,36.

DE BEJAR A SALAMANCA

Tren 224. Ligero. Diario, 1.ª, 2.ª y 3.ª clase.

Sale de Béjar a las 12,50.
Llega a Salamanca a las 15,20.

NOTA.—Este tren enlaza en Salamanca con el tren directo que sale para Madrid por Avila a las 15,40

El número **28.773** del sorteo del 11 de Enero de 1933, premiado con

El premio grande

(300.000 pesetas)

Fué vendido en la Administración de Loterías número 3

Calle de García Barrado, núm. 25

Hay billetes para el próximo sorteo del día 11 de Agosto, a 40 pesetas, y décimos a 4 pesetas

Día 21 Gran corrida concurso. Se lidiarán **SEIS TOROS,** uno de cada una de las ganaderías siguientes: Don Julián Fernández, don Manuel García Aleas, don Félix Moreno Ardanuy (antes Saltillo), doña Juliana Calvo (antes Albaserrada), Marqués de Villamarta y don Indalecio García Mateo (antes Rincón), por

Armillita Chico, Carnicerito de Méjico y Rafael Vega de los Reyes

Entre los asistentes a esta corrida se adjudicará un premio consistente en **DOS MIL PESETAS.**

JUNIO 21 MIERCOLES
SEPTIEMBRE 23 SABADO

en verano....

...aumentan considerablemente las enfermedades del ESTOMAGO e INTESTINOS, por el abuso de frutas, verdes o pasadas, por la leche y otros alimentos que se descomponen fácilmente a causa del calor, y muy principalmente por las BEBIDAS FRIAS, que tanto se consumen. El **Elixir Sáiz de Carlos** produce efectos maravillosos en todos estos casos, siendo inofensivo su uso en adultos y en niños en todas sus edades.

ELIXIR ESTOMACAL **SAIZ DE CARLOS**

LA JORNADA DEPORTIVA DEL DOMINGO

(De nuestra Agencia deportiva NOTI-SPORT)

CICLISMO

La actualidad ciclista en toda España

Madrid.—El apogeo canicular se ha reflejado en una escasez en la celebración de pruebas deportivas, que hasta dentro de un par de semanas no volverán de nuevo a su actividad.

Sin embargo, el ciclismo se dió ayer con intensidad en las diversas localidades. He aquí, a continuación, el detalle de todas las pruebas que se realizaron:

En Madrid se celebró una carrera amateur del Ciclo Madrid, sobre 84 kilómetros.

Se salía por Camoens para llegar hasta Villalba y regresar. La única nota lamentable fué que el ciclista Angel Fernández chocó con un camión y sufrió algunas heridas de consideración. Venció Porfirio Holgado, que hizo el recorrido en 2 h. 23 m. 23 s. Segundo fué Galo, Catalán.

La prueba era de preparación al campeonato amateur que se celebrará en Septiembre.

Las sociedades madrileñas de ciclismo se reunieron ayer para acordar los actos que se celebrarán con motivo de la estancia de Trueba en Madrid.

—En Valladolid se celebró la carrera organizada por el V. C. E. sobre 105 kilómetros. Venció Vicente Puente, que hizo el recorrido en 4 h. 7 m. 15 s.

—En Bilbao se celebró el campeonato de Vizcaya amateur de ciclismo; fué ganado por Juan Larrinoa. En segundo lugar se clasificó Miguel Serrabo, que fué el campeón en el año anterior.

—En San Sebastián se disputó el campeonato de Guipúzcoa de Ciclismo, sobre 175 kilómetros. El recorrido era muy duro y las notas destacables de la carrera las dieron, además de las etiradas de Federico Ezquerra y de Cepeda, el que se agregaron Luciano Montero y Bastida.

Se adjudicó la victoria al sprint Salvador Cardona, en 5 h. 3 m., a una media de 31,820. En segundo lugar se clasificó Mariano Cañardo. En tercero, Ricardo Montero, y cuarto Luciano Montero. El último clasificado lo fué Dermit, en el noveno lugar.

—En Barcelona, en el expreso de Francia llegó el as español Vicente Trueba, que fué recibido por más de 8.000 personas. Por el retraso de tren, resultó deslucido el vermouth del Ayuntamiento, que no se pudo celebrar hasa las tres de la tarde. El santanderino estuvo también en el Palacio de la Generalitat; por la tarde asistió a la corrida de toros. Fué constantemente agasajado y aclamado.

En Vigo existe extraordinaria animación ante la Vuelta ciclista a Galicia, que se iniciará el próximo domingo. Participarán varios corredores extranjeros.

Los ases de la Vuelta a Francia actúan en carreras de persecución

Burdeos.—Con asistencia de gran cantidad de ases de la Vuelta a Francia se ha celebrado una reunión en el velódromo de esta capital, a base de una carrera de persecución. Los resultados han sido:

Ronsse vence a Charles Pellisier. Bula a Les Greves. Lapevie a Buchi. Leducq a Sieronski. Arts a Gelly. Corne a Level, y Martano a Rinadi.

Después de la Vuelta a Francia

París.—El próximo martes, en el Velódromo de Amberes, se verificará una reunión ciclista en la que participarán muchos de los ases que han actuado en la Vuelta a Francia, entre ellos Archambaud y Martano. También se anuncia la participación del español Vicente Trueba, a pesar de que en España se anuncia su llegada a Madrid para el martes.

Al llegar Lemaire a su país natal, ha recibido grandes muestras de entusiasmo. Será contratado para una reunión ciclista que se verificará en Charleroi.

Campeonatos amateurs italianos

Milán. — Sobre 109,500 kilómetros, se celebró una carrera de campeonato amateur; resultó vencedor Mealli, en 3 horas, 25 minutos 26 segundos, a una media de 31,981.

La carerra Milán Génova

Milán.—También se celebró en esta población la clásica carrera Milán Génova, sobre 210 kilómetros. Triunfó Giuvenlini, en 5 horas 30 minutos.

TENNIS

Las finales de la Copa Davis

París.—En el Stadium Roland Garros, se verificaron ayer, domingo por la tarde, los motchs decisivos de la Copa Davis. Al empezar estaban dos victorias contra una a favor de Inglaterra.

El primer partido fué entre el francés Cochet y el inglés Austin. Fué una emocionantísima y terrible lucha, que duró dos horas cuarenta y cinco minutos. El primer set, después de constantes igualadas, terminó con la victoria del inglés, por 5-7.

En el segundo set, que tuvo menos duración, venció el francés Cochet, por 6 a 4.

En el tercero, la victoria fué para Austin, por 6-4. Y el cuarto, para Cochet, por 6-4.

El match decisivo lo ganó Cochet, por 6-4.

Se produjo gran entusiasmo y fué sacado en hombros. Después de este partido, estaban Francia dos victorias e Inglaterra dos victorias.

A coninuación se comenzó el partido entre el inglés Perry y el francés Merlin, que se efectúa a la hora de telegrafiar. Se calcula que durará dos horas.

Inglaterra gana la Copa Davis

París.—2 horas 20 minutos duró el partido decisivo de la Copa Davis entre Francia e Inglaterra. Desde el año 1927, en que los franceses se adjudicaron la Copa en Filadelfia, ésta se ha quedado todos los años en poder de Francia hasta éste, en que ha conseguido la victoria Inglaterra. El entusiasmo fué indescriptible.

En el combate decisivo para decidir el empate a dos victorias entre Inglaterra y Francia, lo jugaron el francés Merlin y el inglés Perry. Se daba por descontada la victoria del inglés, ya que el francés había sido designado al fin para sustituir a Borotra, que no pudo jugar por encontrarse cansado.

Pese a los pronósticos, en el primer seet venció Merlin. A continuación se impuso el inglés, que se adjudicó la victoria con los siguientes tanteos:

4-6, 8-6, 6-2, 7-5.

Cuando terminó el combate, se entregó la copa a los representantes de Inglaterra, que fueron ovacionados.

ATLETISMO

La marcha atlética París Strasburgo

París.—Terminó la marcha atlética París-Strasburgo, sobre 535 kilómetros. Ha vencido el francés Romen. A la hora de telegrafiar no había llegado a la meta el segundo que llevaba un retraso de 14 horas.

BOXEO

Se confirma la gravedad de las lesiones del campeón del mundo Marcel Thil

París.—Se ha confirmado que el campeón del mundo, Marcel Thil, se encuentra gravemente lesionado de tal forma, que un combate serio le podría causar la muerte. Por ello la Federación le ha autorizado para que durante este verano participe solamente en combates de exhibición, y para el invierno le retirará el carnet de boxeador.

—Valladolid.—Asistió muchísimo público a la sesión de boxeo celebrada ayer en esta población. Los combates más importantes corrieron a cargo de Juan González, que derrotó a Lisardo Fernández, después de poner de relieve su superioridad, y el vallisoletano y Young González, que hicieron machacaba, a pesar de que Quintana demostró superioridad sobre su enemigo.

—En La Coruña se disputó la primera vuelta de los campeonatos gallegos de boxeo. Los resultados principales fueron que Sobrabatió a Kid Chile por k. o. al cuarto asalto, y Bartos a Ino II, por k. o. al séptimo.

FUTBOL

En Valencia, se celebró la asamblea valenciana de los clubs. Se nombró una junta para que designen los que intervendrán en la primera categoría. No lo hará el Deportivo de Castellón, por no haber cumplido sus obligaciones federativas. Se reeligió al Comité y se concedió la Medalla del Mérito al presidente, don Antonio Cotaneda. La Medalla del Mérito para jugadores profesionales se la llevó Picolín, y para jugadores amateurs, Llanes, del Ontemiente.

Por la tarde, hubo un partido amistoso entre el Gimnástico, que probaba varios jugadores valdos, y un conjunto de jugadores catalanes. Venció el Gimnástico, por nueve a uno.

—En La Coruña, el Deportivo de La Coruña derrotó al Oporto, en un partido amistoso, por dos tantos a cero, marcados por Chacho y Ferians, uno en cada tiempo.

—En Barcelona, el Sabadell celebró un partido amistoso con el Donostia de San Sebastián. Los locales, después de dominar, vencieron por tres goles a cero.

NATACION

En Valencia, en el Puerto, se verificó un festival náutico, en el que Broton, del Delfín, se adjudicó la prueba de 100 metros libres al hacerlos en 1 m. 6 s. 1/5, marca que supera al record regional y se aproxima mucho por dos segundos al record nacional.

Hubo unas exhibiciones de saltos a cargo del campeón de España, Paco Ortiz.

NOTI-SPORT

En Salamanca

Una buena tarde del Español, les pone a la cabeza de la clasificación

Sigue interesantísimo el campeonato de verano de la Unión Deportiva. Aunque el partido del domingo pasado no superó en belleza al de domingos anteriores, fue un gran partido, del que los españolistas supieron sacar toda la ventaja posible, para lograr destacarse del resto de los equipos.

Sigue siendo Bautista, esta vez bien secundado por Sánchez, el mejor elemento españolista; Paulino se afirma en su puesto cada vez más, muy bien ayudado por Fernando y Germán, se destacó por primera vez, como un peligroso elemento, siendo Carrillo y Cordovilla sus mejores colaboradores.

Equivocó el Todalanoche su alineación, pues al insistir con la colocación de Alonso en el ataque, mermó el valor de la defensa, que aunque Fernando - Pinto, no lo hicieron mal despejando, si lo hicieron en cuanto a colocación, que desampararon al portero las más de las veces, el cual se vió vendido y tuvo acierto muchas veces, pero en cambio contribuyó a meter el segundo y tercer goales, el uno por indecisión con su defensa, dejando pasar raso un balón a pocos metros, que Germán remato a placer; el otro, otro tiro de Germán, que desvió con las manos hacia la meta.

Bien estuvo la línea media, pero descolocada la delantera, en la cual se cargó juego inútilmente hacia la izquierda, dejando completamente abandonada el ala derecha, la más rápida de todas.

El resultado fué que la ensambladura más unida de los elementos españolistas encolados con un entusiasmo que parece ciosvinista, les hizo alcanzar un honroso triunfo, que más que a su calidad de juego, se debe a su entusiasmo.

Antes de este encuentro hubo unas carreras ciclistas, en las que en prueba de velocidad, corrida entre Casas, Villarrubia, Muñoz y Vicente, dió como finalistas a los dos primeros.

Y otra prueba entre Mario, Isidro y García, también dió finalistas a los dos primeros.

Corrida la última prueba entre Casas, Mario, Isidro y Villarrubia, sale por delante Mario, pasando Casas al primer lugar, á la segunda vuelta y sosteniéndose siete vueltas. Casas, Mario, Isidro y Villarrubia, hasta acabar la octava por este orden, tardando dos minutos cuarenta segundos.

Antes de la carrera hubo un partido entre el As I y el Arenas.

Los peques del Arenas, que jugaron un rato, vencieron por seis a uno al As, metiendo dos a cero en el primer tiempo y cuatro a uno en el segundo.

Fueron autores de los tantos, Luengo III, tres; Polo, dos, y Zurdo, uno, por los vencedores, que alinearon:

Miñambres; Charro, Escudero; Manolo, Mercedes, Zato; García, Polo, Luengo, Zurdo, Lamas. Unos fenómenos estos peques si siguen así. Hay madera, siendo los mejores el portero, los defensas, mejor el izquierdo, el medio derecha y el delantero centro.

Alonso alínea los equipos de primera con

Moretón
Sánchez, Bautista
Fernando, Paulino, Rubio
Germán, Alejo, Cordovilla, Manolo, Carrillo

por el Español, y por el Todalanoche,

Juan Antonio
Fernando, Pinto
Crespo, Jimeno, Quique
Juanito, Quique, Alonso, Iscar, Illescas.

Arbitraje imparcial de Alonso y acertaro, puesto que no se le puede pedir infalibilidad, ya que ni Escartín y Melcón aciertan. Poco correr de Dionisio, no sigue el juego de cerca y ese es su mayor defecto, pues así se puede errar cerca de las áreas, que es el sitio más peligroso.

Anuló justamente un tanto, no pitó media docena de penaltyes que le pedían el público y los jugadores, también con mucho acierto, que no son todas las manos del área penalty, y de eso se tienen que convencer los que chillan, como se tienen que convencer que no habiendo árbitros colegiados, no se puede pedir al que arbitre más que buena voluntad, y el que lo haga mejor, que se ofrezca a la Comisión, que está dispuesta a aceptar sus servicios, y, sobre todo, no pueden protestar los jugadores las decisiones del árbitro, ni indicarle las faltas, pues esto lleva al público apasionado a pedir peras al olmo.

Así que por la Comisión quedan avisados los jugadores del Arenas para si repiten su actuación, desde la tribuna, del pasado domingo, con pateos y palabras soeces, se les restarán puntos de su categoría y si el jugador José Sánchez insiste en dar lecciones a los árbitros, quedará descalificado por uno o más partidos.

Al minuto de comenzar el encuentro, mete Carrillo el primer tanto, en forma magnífica, tirándose Juan Antonio a la desesperada inútilmente.

A los veintiún minutos, Germán aprovecha a placer un pase para cruzar el segundo. Culpa del meta, que dejó libre el pase.

A los veintinueve, Alonso mete el del Todalanoche.

Tira un "córner" Carrillo, por dos Juanito e Illescas respectivamente, habiendo dominado más las huestes de Quique.

En el segundo tiempo es mayor el dominio blanco y tiran cuatro "córners" por cero, pero a los treinta y cinco minutos Germán tira bajo y por su mismo poste, mete Juan Antonio el balón al intentar pararlo.

Más tarde Bautista da una verdadera mano en el área, para evitar un tanto, y Jimeno tira el penalty, amablemente, a las manos de Moretón, que a pesar del dominio blanco, apenas fué inquietado.

El domingo jugarán, a las cuatro, Español contra Estudiante, debiendo comparecer a esa hora para jugar el Sparta, pues se dice que el Estudiante se retira.

Los jugadores García, Martín, Iglesias, Iglesias III, Yáñez, Helicoro, Madrileñito, Valladolid, Castrillo, Eduardo, Campo, Hernández y Pérez, del Atlétic Club, que no se presentaron, no podrán alinear en este campeonato por ningún club y el que los alinee, si gana, perderá los puntos, y si pierde, perderá puntos que tenga ganados anteriormente, en cuanto sea denunciado a la Comisión.

Igual suerte correrán los jugadores de los equipos que no se presenten en grupo, sin haberse dado de baja donde se inscribieron.

El domingo, a las cinco y cuarto, habrá carrera infantil de niños y niñas en el campo de la Unión Deportiva, y una sola carrera de velocidad de los mayores. En Cuesta del Carmen se admiten inscripciones.

Por último, a las seis en punto, jugarán los primeros equipos del Seisdoble - "Calzados Gallo".

"Calzados Gallo" necesita vencer, si quiere seguir aspirando al primer puesto y Seis doble necesita poner número a la casa, conque será un gran encuentro.

Se abre una nueva categoría, cuarta, donde sólo se admitirán verdaderos infantiles, cuya inscripción se hará hasta el miércoles, 9 de Agosto, en Cuesta del Carmen, y en la tercera no se admitirán a los que a juicio de la Comisión deben pertenecer a la segunda.

JULIO

Festejos deportivos

La Unión Deportiva prepara, como todos los años, sus festejos de Septiembre, por el siguiente orden:

Día 9, a las diez y media, gran verbena en la cancha de patines del campo.

Día 10, a las cuatro, partido de fútbol, entre dos equipos locales o un equipo provincial.

A las once de la mañana, carrera ciclista infantil, en sitio que se determinará oportunamente.

Día 11, concurso de Atletismo, a las cinco de la tarde, en el campo de la Unión.

Día 17, a las ocho de la mañana, gran carrera ciclista regional.

A las cinco de la tarde, partido de fútbol, en el Campo de la Unión.

Día 15, si las pruebas atléticas no pudieran acabarse en una sesión, acabarán este día a las cinco de la tarde.

LA COMISION

TERMAS DE MONTEMAYOR
(CACERES)
Reum. - Piel. - Vías respiratorias. - Avariosis. - Gripe
PRIMERO EN CONCURRENCIA DE TODOS LOS DE SU CLASE EN ESPAÑA DESDE EL AÑO 1928, SEGUN ESTADISTICA OFICIAL. . NUEVA DIRECCIÓN EN EL
:-: Gran Hotel del Balneario :-:
140 HABITACIONES TODO CONFORT :-: CUARTOS DE BAÑO
1.º DE JUNIO AL 15 DE OCTUBRE

Reglamento de la Ley de Accidentes del Trabajo en la Industria
De venta en la
Librería Hijos de Francisco Núñez
RUA, 25
Precio: UNA PESETA

HERNIADOS
AHORA QUE PODEIS DEBEIS CURARIOS: Está plenamente demostrado por las miles de curaciones logradas, que los mejores aparatos del mundo para combatir toda clase de hernias en hombres, mujeres y niños son los del conocido ortopédico SR. TORRENT, sin trabas ni tirantes engorrosos, no pesan ni abultan, amoldándose como un guante. Son una maravilla que sin la más pequeña molestia transforman rápidamente a todos los herniados en seres perfectos y robustos como antes de estar quebrados. Herniados todos en bien de vuestra salud, desconfiad de muchos anuncios que todo es palabrería y mera propaganda, y si queréis acabar para siempre con vuestras dolencias, visitad sin pérdida de tiempo al especialista SR. TORRENT que gustosamente atenderá gratis a cuantos se le presenten en SALAMANCA en el HOTEL COMERCIO, únicamente el SABADO próximo, día 5 del corriente. NOTAS: En VALLADOLID, el día 4, en el HOTEL IMPERIAL, y en LEON, el día 7, en el HOTEL OLIDEN.—ESPECIALIDAD en fajas medicales y demás aparatos para corregir y evitar todas las dolencias propias de la mujer. Talleres y despacho en Barcelona: UNION, 13, "CASA TORRENT".

NOTICIAS

"Crónica". Nos da cuenta esta semana de cómo los fascismos se pronuncian contra la delgadez femenina y por qué Hitler y Mussolini prefieren las mujeres gruesas.

Además: "Los contrabandistas de calderilla", o las cosas raras que nos dan con la vuelta de cobre al pagar algo con una moneda de plata.

¿Cree usted en la influencia de los astros sobre el destino de las personas?. Horóscopo de los nacidos en Julio.

"Los niños y el agua" información ilustrada con magníficas fotografías. "Foto de arte", por Manassé. "Aventuras de Lolín y Bobito". Continuación de "La tierra es redonda". Deportes. Actualidades.

Estudie carrera
comercial o técnica, de porvenir, en su propio domicilio. Pida libreto gratis. POPULAR INSTITUTO POLITECNICO.-Apartado, 105.-Sevilla.

El doctor Cañizo
Catedrático de la Facultad de Medicina, ha trasladado su Consultorio a
Zurbano, 28, 1.º, Madrid
Consulta: De tres a cinco
Teléfono 35.321

LA CLINICA DENTAL DEL
DR. UNAMUNO
Se ha trasladado a la calle de Zamora, 38, segundo
Horas de consulta: De diez a una y de cuatro a seis

Guillermo Marconi ha continuado durante estos días sus experimentos a bordo del yate "Elettra".

Los experimentos se realizan con onda cortísima.

Interrogado por los periodistas, Marconi ha manifestado que se halla estudiando qué potencia tendrán en el porvenir las transmisiones que hasta ahora se vienen realizando con gran resultado. Las comunicaciones son clarísimas y la voz se oye mucho mejor que con el teléfono de hilos.

Además, las transmisiones con onda cortísima garantizan el secreto absoluto, no siendo posible el interceptarlas, pues son emitidas en una sola dirección y no se propagan como las demás en todos sentidos.

Continúa estudiando la transmisión en línea recta y pronto comenzarán los experimentos para lanzar ondas contra obstáculos.

D. CARRASCO PARDAL
Profesor de la Facultad de Medicina, de la Beneficencia Municipal.
CELEDONIO D. BELLIDO
MEDICINA INTERNA.—RAYOS X
Corrientes eléctricas.
Consulta diaria a las doce.
Avda. Canals, núm. 1.—Telf. 1920

Se encuentra en Valencia una personalidad peruana que viene para gestionar la importación de arroz valenciano al Perú, y con objeto también de entrar en negociaciones con los astilleros de la Unión Naval de Levante, para que remitan al Gobierno peruano planos y presupuestos de una flota comercial adecuada a la navegación fluvial de aquel país.

El hecho de que se construya en dicho astillero la embarcación de Iglesias para la exploración del Amazonas aguas arriba y la consideración de que España no quiso construir para Bolivia un barco de guerra cuando luchaba con Perú, son las causas principales de las gestiones que ahora se hacen.

Esta noticia ha producido general satisfacción en la capital levantina.

DOCTOR JOSE
MENDEZ Y PEREZ
PIEL - SIFILIS - URINARIAS
Diatermia - Electro - Coagulación
Rayos Ultra - Violeta - Cáustica
Consulta: de ONCE A UNA y de CINCO A NUEVE
JUAN DEL REY, 7, PRINCIPAL

ENFERMEDADES DE LA BOCA Y DIENTES
LUDEÑA HIJO
ODONTOLOGO
Consulta de 10 a 2 y de 4 a 7
PLAZA MAYOR, 10
Teléfono 1158

DR. GOMEZ DIEZ
OCULISTA
Consulta de ONCE a UNA
Doctor Riesco, 38 pral., izquierda

El buque de salvamento "Artiglio" ha regresado a Brest, sin haber podido proseguir la recuperación de oro del cargamento hundido con el "Egypt". El "Artiglio" ha visto dificultados sus trabajos por la bruma y la niebla.

En su próxima salida, dicho buque deberá proceder ante todo al arrancamiento de los flancos del casco del "Egypt" para poder recuperar la totalidad del tesoro.

A. CASTAÑO
MEDICO DENTISTA
Consulta de diez a una y de cuatro a siete. Quintana, 5 y 7, principal

Enfermedades de la garganta, nariz y oídos. Clínica del
DR. INFANTE
Doctor Riesco, 58, duplicado

DOCTOR
SANDOVAL
APARATO DIGESTIVO Y RESPIRATORIO :: ::
RAYOS X
Consulta: de doce a dos. Plaza de los Bandos, 1

MOLINOS PARA PIENSOS.—Y de todas las clases a mano y motor grandes rendimientos. Hay muchas instalaciones funcionando en la provincia. CASA MIÑAMBRES, CALLE ZAMORA, NUMERO 50, SALAMANCA.

BALNEARIO DE CALZADILLA DEL CAMPO
(SALAMANCA)
1.º DE JUNIO AL 30 DE SEPTIEMBRE
FUENTE DEL ESTOMAGO indicada para las enfermedades del **estómago, hígado y aparato urinario. MANANTIAL DE LOS CATARROS.** Indicaciones. **Reumatismo** enfermedades del **aparato respiratorio y piel.** Grandes instalaciones hidroterápicas, sala de inhalaciones y pulverizaciones. Pensión completa de 7 a 12.50 pesetas
PARA INFORMES DIRIGIRSE AL ADMINISTRADOR DEL BALNEARIO

¡NOVIAS!... UN CONSEJO
Antes de casaros habréis estudiado el carácter de vuestro prometido y os habréis cerciorado de que sus gustos e ideales se acomodan y compenetran con los vuestros.
Asunto grave e interesante del que depende vuestra felicidad por toda la vida, como es igualmente interesante elegir conciencuzudamente vuestra cama entre las de más gusto, es decir, entre los cien modelos ultramodernos que presentará muy en breve **LA VALENCIANA** en su nuevo establecimiento calle Doctor Riesco, números 71 al 75.
Esta casa tiene una experiencia de más de treinta años en la venta de camas metálicas, y por ello garantiza la duración y conservación de sus modelos plateados, dorados y niquelados, pues el surtido que presenta es la síntesis de lo mejor de cada una de las mejores fábricas españolas. Reservad para esta casa vuestras compras de MUEBLES buenos y económicos.

LA TEMPERATURA QUE HIZO AYER
Barómetro, 695,2. Sombra, 33,0. Mínima, 13,0. Seco, 32,0. Húmedo 20,0. Viento, E-fuerza 1. Cielo, despejado. Tiempo, variable. Lluvia de ayer, 0,0.

El Adelanto

DIARIO DE LA MAÑANA

EL DIA DE MAÑANA
Sol: 5,12. pas. mer. 12,20. pón. 19,30. Luna: 17,12. pás. mer. 21,30. pón. 0,44.
AGOSTO 2 Miércoles
Stos. Alfonso María de Ligorio, doctor; Máximo, ob.; y Esteban, papa.

INFORMACIONES COMENTADAS

La propaganda europea en América

En la admirable y suntuosa Avenida de Mayo, centro y médula de la urbe bonaerense, he ido deteniéndome de esquina en esquina, en los kioscos donde se exhiben los periódicos extranjeros y las revistas nacionales. Los diarios de la mañana, que solo pueden compararse con los diarios hadaneros de los tiempos de la antecrisis, apenas tiene espacio para reposar unas horas en estas instalaciones. Desde bien temprano desde las once de la mañana, van arrebatando la atención del lector, las ediciones que se suceden de hora en hora de los diarios vespertinos que han de alcanzar su forma definitiva al comenzar la noche. Así, apenas mediada la mañana, van apareciendo sucesivamente "La Razón", "Crítica", "Noticias Gráficas" y otras hojas en su primera edición, y luego, en una fiebre de información, que sigue el público atentamente, la segunda, la tercera, la cuarta, la quinta y finalmente, la sexta, que adquieren afanosos el burgués, el empleado, el dependiente, la mecanógrafa y la obrerilla que corren hacia las estaciones férreas, para buscar reposo en los bellos pueblecitos de casitas minúsculas y huertos y jardines floridos que rodean a Buenos Aires hacia el sur, hacia el este y el oeste.

Así, ante el kiosco, la atención del paseante se concentra, a parte las bellas y numerosas revistas argentinas que calcan las más famosas publicaciones de París, Londres, Roma, Nueva York y Madrid, en los diarios que publican en Buenos Aires las colonias extranjeras.

Ambulando por la ciudad, se advierte que el internacionalismo, el babelismo que se atribuye a la capital argentina desaparece ante la fuerza de absorción, de capacitación, de asimilación que tiene esta prodigiosa tierra. En las muestras de las tiendas, en los nomencladores comerciales y sociales se encuentran numerosos apellidos de procedencia extrajera, que delatan al emigrante italiano, inglés, francés, alemán y aun al judío sin patria efectiva, pero en la realidad del trato solo se habla español y solo se piensa en argentino. Los grandes diarios de información apenas revelan en alguna brevísima noticia, y esa no publicada gratuitamente, sino como aviso que pasó por la administración, la existencia en la gran urbe, de núcleos de vecinos que son extrajeros y se sienten extranjeros, que conservan su nacionalidad de origen y que tienen intereses extraños al país de residencia, que propagar, exaltar y defender.

He aquí "El diario Sirio'ibanés", órgano oficial de la colectividad siriolibanesa en la República Argentina". Según reza su portada. Tiene sus primeras páginas en castellano. Luego, en sus ocho hojas se mezcla la escritura arábiga con la tipografía española y, finalmente, acaba con una plana en idioma sirio. En estos tiempos de carestía de papel, de mano de obra exigidora de alto precio, de crisis de publicidad, ¿cómo puede sostenerse ese diario? Hace cinco años que aparece sin interrupción. La colonia siriolibanesa no es numerosa como la española o la italiana; está compuesta en su mayoría, por obreros que no leen y por agricultores esparcidos en las lejanas provincias. ¿Quién paga, quien sostiene ese diario?

La colonia inglesa, en cambio, está compuesta por una especie de aristocracia de la emigración: ingenieros y técnicos y contables de los ferrocarriles, financieros, directores de bancos y gerentes y mecánicos y braceros en los frigoríficos y en algunas granjas. La colonia es rica, sin duda, pero poco numerosa. Mantiene, sin embargo, dos periódicos diarios y varias revistas: "The Standard" y el "Buenos Aires Herald". El primero es el decano de la prensa argentina. Se fundó en 1861, cuando llegaron a la Argentina los primeros técnicos ingleses. Se sustenta desde entonces con gran dignidad. Sus servicios cablegráficos son extensos: su redacción es numerosa y está bien remunerada; no hay regateo en sus gastos de representación y relación social. En sus diez y seis grandes páginas no se escribe una sola palabra en español, si bien un servicio de intérpretes dá a conocer, traducido al español, cuanto puede interesar a los centros administrativos y parlamentarios y a los gobernantes y escritores argentinos. El "Buenos Aires Herald" no es tampoco una improvisación de estos postreros tiempos. Se fundó en 1876 y tiene también 16 páginas de gran tamaño, atribuyéndose más del doble de circulación que cualquiera otro diario impreso en lengua extranjera. En verdad, no se sabe con qué equilibrio uno y otro diario representan el interés yanqui o el interés inglés o, generalmente, ambos a la vez. La verdad es que estos diarios no podrían subsistir sin el apoyo decidido y abnegado de grandes empresas o de los propios Estados, y, casi seguramente de ambos a la vez. Ingleses y yanquis practican en la Argentina, y supongo que en toda América una intensa política de expansión y captación. A título de difusión de doctrinas bíblicas y credos reformistas hay numerosas escuelas inglesas y yanquis; el Ejército de Salvación tiene numerosos centros donde practica sus obras de misericordia y destaca en calles y plazas sus adeptas que hucha en mano os piden en inglés un donativo para cooperar al encarrilamiento moral de los decarriados. En las grandiosas estaciones de los ferrocarriles, las bibliotecas vendedoras, apenas muestran al público más que libros y revistas ingleses. Es forzoso pensar que varios millones de libras esterlinas procedentes del "Foreing Office" se gastan en sostener esta propaganda inglesa en la Argentina.

Italia sostiene también diarios, no solo en Buenos Aires, sino en varias capitales provincianas. Su decano, "Giornale d'Italia", vive desde hace veintisiete años, siguiendo las evoluciones políticas que han dirigido la nación italiana desde esta fecha. Ahora es, naturalmente, fascista, mejor dicho, italianista exaltado. La Colonia italiana en la Argentina es numerosa y se sustenta renovada cada año por la emigración, que ha disminuido, pero no cesado. Sin embargo, la población italo-argentina, está compuesta en su mayoría, de gentes de modesta y humilde posición que no puede aportar elementos económicos suficientes para sostener tantas publicaciones italianas.

He aquí a los franceses con su "Le Courrier de La Plata", viejo también de sesenta y ocho años, y amparador de una serie de publicaciones diarias y semanales que intentar cooperar en esta empresa obcecada de desespañolizar la República Argentina. Acaso sea Francia la que pone mayor y más hábil esfuerzo en esta obra, superando a la misma Italia, que en estos últimos tiempos parece poner mayor confianza de recoger ópimos frutos en los Estados del Sur del Brasil.

No ha estado a la zaga en esta contienda, Alemania. También aparece en Buenos Aires, desde hace cuarenta y cinco años, el diario "Argentinisches Tageblatt". A pesar del rudo golpe que la influencia alemana recibió durante la guerra, la propaganda germánica se sustenta con intensidad que no está en proporción con lo reducido de sus grupos inmigrados, que en buena parte están formados por judíos prontamente argentinizados.

España también tiene su prensa. Tiene el viejo y clásico "Diario Español", que sin auxilio alguno de la patria y con escasa ayuda de la colonia hispana, recuerda un poco el papel de Don Quijote, sacrificado y vejado de todos los entuertos que quiso enderezar. Y luego, por contraposición con todos los demás inmigrados europeos que no hacen revistas normandas o provenzales, ligures o sicilianas, bávaras o prusianas, sino solamente nacionales, nuestras colonias consumen y malbaratan sus energías publicando semanarios regionales para todos los gustos: gallegos y catalanes, valencianos y andaluces, y, además, semanarios para todas las ideologías desde la integrista o jaimista a la parva extremidad roja que toleran las leyes y las autoridades argentinas, harto rigurosas para permitir propagandas que creen perniciosas.

He aquí, cómo presencia España, desarmada y casi paralítica, la acción intensa con que Europa pretende la conquista moral de Sur América.

DIONISIO PEREZ

Buenos Aires, 12 de Julio de 1933.

(Prohibida la reproducción).

Doctor L. Estella
Profesor de la Facultad de Medicina
y de
la Beneficencia de Madrid
abre su Consultorio quirúrgico en
PASEO CARMELITAS, 28
de ONCE a DOS
Teléfonos 1813 y 1979

La Reforma Agraria en Huerta

Con motivo de existir en este pueblo de Huerta unas 700 huebras de fincas rústicas pertenecientes al ex-Duque de Alba y otras de distintos señores de la extinguida nobleza, por tanto afectas a la Ley de Reforma Agraria, tuvimos el honor de ser visitados por el señor Presidente de la Reforma Agraria de Salamanca, don Gonzalo Alonso Manzanera.

El señor Alonso Manzanera llegó a esta villa el 28 del presente mes, sobre las siete y media de la tarde. Salieron a recibirle a las afueras del pueblo, el Ayuntamiento en pleno, Juez Municipal, Médico titular, Maestro y Secretario del Ayuntamiento y otros varios vecinos, dirigiéndose todos en unión del señor Alonso Manzanera a la Casa Consistorial, donde después de unos minutos de espera con objeto de que llegasen los campesinos, se dió principio al acto.

Tiene el pueblo de Huerta—dice—el honor de ser el primero que visito en toda la provincia de Salamanca. Analiza después la Reforma Agraria en relación con el campo de la provincia de Salamanca, haciéndonos ver los beneficios que consigo trae dicha Ley tanto para el obrero como para el colono. Dice que él viene a Huerta para conocer a fondo el problema agrario en esta localidad y que la Ley tan general como es la de Reforma Agraria, no se puede aplicar lo mismo en todas las regiones y que él irá compenetrándose de los problemas agrarios de los pueblos para irla aplicando según convenga en cada caso. Pasa después a hacer una crítica de los duros ataques que contra esa Ley y el Ministro de Agricultura se han dirigido, diciendo que es una farsa y que jamás llegará a aplicarse, el señor Alonso Manzanera dice: La Ley de Reforma Agraria pese a quien pese se aplicará, cambie o no la situación política, con esta o la otra modificación, pero se aplicará porque así lo exige el paro obrero que no tiene otra solución que los asentamientos. Claro—dice—que se aplicará pero sin lesionar intereses ni del de arriba ni del de abajo.

"La Reforma Agraria será hecha con toda humanidad y justicia sin que tenga matiz político alguno, pues solo se basa en el bien humanitario de las personas necesitadas por eso no se crean ustedes que con su implantación se perjudica al pequeño colono, pues, si bien estos tendrán que ceder alguna finca de las que cultivan en arriendo, también llevarán la compensación de la baja de renta que será un cuatro por ciento sobre líquido imponible o renta catastrada de la finca".

La incautación de fincas que se consideren incluídas en la Ley de Reforma Agraria, será hecha provisionalmente en tanto que el Instituto de Reforma Agraria se posesione definitivamente de dichas fincas, cómo así mismo los asentamientos de obreros pero estos no tendrán que satisfacer cantidad alguna de momento por las labores que en ellas tengan efectuadas, sino que la Junta provincial se las abonará previa tasación de las mismas sin apelación, cargándoles proporcionalmente cada año a los nuevos cultivadores de la tierra. (Grandes Aplausos).

Ya de sobremesa y tomando unos refrescos, el señor Manzanera nos hablaba entre otras cosas de los beneficios que reportaría a los colonos la Ley de Arrendamientos rústicos que actualmente están discutiendo las Cortes y con un trato familiar nos fué desmenuzando varios puntos de la misma.

A las nueve de la noche se despidió de nosotros el señor Alonso Manzanera, partiendo para Salamanca, entre atronadores aplausos y vivas al Presidente provincial de la Reforma Agraria.

Feliz viaje y hasta otra que vuelva a visitarnos.

MATIAS MATEOS

Huerta, 29-7-1933.

NEVERAS
ALMACENES
Jesús Rodríguez López

TERRENO PARA EDIFICAR.-Se vende en la Glorieta, el Rollo y Los Pizarrales; precios módicos Informes, Corrillo, número 3 (Comercio). 4-4

COLONIAS ESCOLARES DE 1933

Los Amigos de la Escuela y del Niño

Suscripción pública para las colonias escolares al Sanatorio Marítimo de Pedrosa y al Balneario de La Toja.

	Pesetas.
Suma anterior.....	17.983,00
Filberto y José Antonio Rico y Rico, de Candelario	20,00
Doña Manuela Fraile, viuda de Yuste en recuerdo de la primera comunión de sus nietos Isidrita, Lolita y Antoñito Gómez Madruga	25,00
Un obrero que tiene ocho hijos, un décimo del número 4.132, que se sortea el día 1.º de Agosto	
Sociedad La Fé de obreros empleados municipales	25,00
Sociedad de Cuntidores de Salamanca	25,00
Un amante de los niños	5,00
Total	18.083,00

¡Bien se portan las sociedades obreras que poco a poco van cooperando a la obra humanitaria de las colonias! Faltan muchas, pero tenemos noticias de que responderán cumplidamente a este deber fraternal para con los niños de los pobres.

Los ayuntamientos y las sociedades patronales contribuirán igualmente a la suscripción, pero rogamos a estas entidades la mayor diligencia y generosidad porque son muchos, centenares de enfermitos, los que esperan su salvación en La Toja o en Pedrosa, y hay que pagar con dinero los billetes del ferrocarril y las estancias en el sanatorio y en el balneario.

Observamos la ausencia en las listas de suscripción de muchas personas que fueron siempre protectoras de los pobres. ¿Por qué los abandonarán? Los niños están sobre las pasiones de los hombres y el mundo logrará la paz y la justicia que anhela, cuando vivamos como hermanos partiendo el pan con el que tenga hambre y dando la mitad del vestido al que lo haya menester.

Si no empleáis el dinero en hacer el bien a los humildes ¿para qué lo queréis?

En todos los países civilizados, asociaciones como "Los Amigos de la Escuela y del Niño" reciben donativos cuantiosos para las colonias infantiles para la creación y sostenimiento de sanatorios antituberculosos.

Hasta ahora solo el benemérito don Policarpo García Morales, ha creado a favor de "Los Amigos de la Escuela y del Niño" una renta vitalicia de quinientas pesetas anuales. ¿Cuándo registraremos un rasgo semejante, de otro salmantino que desee aplicar parte de su fortuna a estas obras que son tan gratas a Dios y a los hombres?

RADIO

Programa para hoy

De 8 a 9: Diario hablado de Unión Radio "La Palabra". Información de todo el mundo. Tres ediciones de veinte minutos: a las 8, 8.20 y 8,40.

MEDIODIA.—A las 11,45: Noat de sintonía. Calendario astronómico. Santoral. Recetas culinarias, por don Gonzalo Avello.

A las 12: Campanadas de Gobernación. Noticias. Bolsa de trabajo. Información de oposiciones y concursos. Programas del día.

A las 12,15: Señales horarias. Fin de la emisión.

SOBREMESA.—A las 14: Campanadas de Gobernación. Señales horarias. Boletín meteorológico. Cartelera. "Los de Aragón" (pasacalle), Serrano; "Estudiantina" (vals), Waldteufel; "La danza de la ardilla" (fox), Suith; "La canción del olvido" (canción de Leonello), Romero, Fernández Shaw y Serrano; "Granada", Ross; "Rosamunda" (ballet), Schubert; "Cavalleria rusticana" (brindis), Mascagni; "Cantos canarios", Power; "La guitarra" (tango), E. Arolas; "Carmen" (fantasía), Bizet; "Don Gil de Alcalá" (intermedio), Penella; "Garín" (sardana), Bretón. (En el primer intermedio, después de las 15: Cambio de moneda extranjera).

A las 15,50: Noticias de última hora. Información directa de Unión Radio. Indice de conferencias.

A las 16: Fin de la emisión.

TARDE.—A las 19: Campanadas de Gobernación. Cotizaciones de Bolsa. Relación de nuevos socios de la Unión de Radioyentes. "Efemérides del día". Programa del oyente. (Este programa se compondrá de discos solicitados por la Unión de Radioyentes).

A las 19,30: Información de caza y pesca, por Joaquín España Cantos.

Continuación del programa del oyente.

A las 20,15: Noticias. Servicio directo de Unión Radio. Información de la sesión del Congreso de los Diputados. Servicio directo de Unión Radio.

A las 20,30: Fin de la emisión.

NOCHE.—A las 22: Campanadas de Gobernación. Señales horarias. Información de la sesión del Congreso de los Diputados. Servicio directo de Unión Radio. (Noticias recibidas después de las 20,30).

Selección de la ópera de Massenet. "Manon" (en discos con enlace automático, sistema exclusivo de Unión Radio).

A las 0,15: Noticias de última hora. Información directa de Unión Radio.

A las 0,30: Campanadas de Gobernación. Cierre de la Estación.

Información municipal

Oficina de colocación obrera

Se pone en conocimiento de todos los obreros carpinteros, pintores y mosaistas que para ultimar detalles relacionados con los mismos, deberán presentarse en esta oficina Local de Colocación Obrera, todos los que se encuentren en la actualidad en paro forzoso durante los días miércoles, jueves, viernes y sábados próximos.

Las horas de presentación serán: por la mañana de diez a once y media y de cuatro y media a cinco y media por la tarde.

Se advierte que finalizado este plazo no será atendida ninguna reclamación, conceptuándose como trabajando a todos los que durante estos días no se presenten.

A disposición de su dueño

En la Inspección de la Guardia municipal se encuentran depositados, a disposición de sus dueños los siguientes objetos, encontrados en la vía pública; una placa de automóvil, matrícula M. 32677; dos abanicos, un velo, unos guantes, una cartera de señora y una boina.

SUCESOS LOCALES

Dos palanquetazos

En la fábrica de sacos, propiedad de don José Montalvo, predilecta de los rateros desde hace algún tiempo, se ha registrado otro nuevo palanquetazo. La puerta de entrada a las oficinas, fué violentada llevándose únicamente los ladrones, sellos de correos por valor de unas doce pesetas.

Esta es la tercera o cuarta vez, que los maleantes dirigen sus "golpes" a la fábrica del señor Montalvo.

—El otro robo, también de escasa importancia, se cometió en el almacén de vinos y licores de don Manuel García de Arriba, en el Paseo de las Carmelitas.

También violentaron la puerta de entrada, llevándose dos o tres docenas de botellas de licores de distintas marcas.

Riñen por cuestiones del oficio

Ayer tarde, en las escaleritas del Ochavo, riñeron dos muleteros, llamados Federico Martín Hernero y Fidel Labrador Hernández, por cuestiones del oficio. Fidel dió a su contrario un golpe en la cabeza con un palo produciéndole lesiones leves, de las que fué asistido en la Casa de Socorro, por el médico de guardia, señor Carrasco y el practicante señor Funcia.

Otro lesionado

En la Comisaría de Policía, Eterio Recio Sánchez Labrador, vecino del pueblo de Villares de la Reina, ha denunciado a Tomás Corral González, que vive en la carretera de dicho pueblo, número 5, por haberle causado lesiones con una piedra.

DESDE LA BARRERA

¿COMPETENCIA?

Andrés Valle y Teodoro García (Matilla), con novillos de don Abdón Alonso

(Comentarios a una novillada)

El público y la competencia.

Cuando, días pasados, el público maltrataba sin piedad—a ratos con razón y en otros sin motivo—a dos pobres muchachos, no podíamos ni pensar en que tanto y tan pronto había de variar el sentido estético de las masas. Lo que el día de Santiago se protestó airadamente—no nos referimos a ciertos gestos, sino al toreo en sí—, el domingo se aplaudió con entusiasmo, tan caluroso como la tarde cargada de bochorno. Aún no nos lo explicamos. Achacábamos aquella actitud anterior, a que Revertito y Curro Caro habían enseñado a la gente a ver torear, pero vamos a creer ahora, que cada día los espectadores son nuevos; que se renuevan constantemente, como el agua del río. El domingo, les tocó el turno a los que se contentan con todo, y para los que todo está bien hecho. Mejor es así.

Pensar que los espectadores fueron el domingo a la plaza, atraídos por una "reñida competencia", anunciada como si se tratase de dos maestros en el arte de lidiar toros, nos parece descabellado. Competencia es rivalidad. Taurinamente, la competencia ha sido siempre de estilos: Frascuelo-Lagartijo, Bombita-Machaquito, Joselito-Belmonte, Bienvenida-Ortega, Barrera-La Serna. Hablar de competencia entre Andrés Valle y Teodoro García (Matilla), dos toreros hechos en el mismo ambiente, nos parece, sencillamente, una atrocidad. Y si les parece a ustedes un poco dura la palabra, la cambiaremos por la de "tontería". ¿Que uno es mejor que otro? Pues no hablemos más.

Yo he visto torear mejor a Andrés Valle.

Creo recordar que en cierta ocasión, dije, hablando de Andrés Valle, que los toros no pedían la cédula personal. No la piden, pero también es verdad que piden el respeto, cuando el torero quiere imponerse.

El domingo triunfó Andrés Valle. Vaya esta afirmación por delante. Tres orejas repartió, a voleo, entre los espectadores, y ya supone esto un índice de su labor. Sin embargo, yo he visto torear mejor a Andrés Valle en una tarde de "Escuela Taurina". Pero no le había visto nunca torear con el capote como anteayer. Se le han marchado aquellos resabios camperos, y aunque a veces parecía que se iba a dejar llevar por el amaneramiento, consiguió vencerlo y llegó a cuajar lances excelentes, como aquellas cinco verónicas magníficas con que recibió al tercer novillo, rematadas con media, formidable.

Andrés Valle tuvo el domingo el santo de cara. Todo le salió bien, y todo se le aplaudió.

Llegó a la muleta, su primer novillo, probón y con tendencia a escapar. Intentó sujetarlo con dos muletazos por bajo, excelentes, y el novillo se le marchó a los chiqueros. Allí fué Andrés a buscarle, valientemente, y allí hizo la faena. ¡Bien, sencillamente bien! En la querencia, el torero buscó el efecto, toreando como le vino en gana, hasta que el novillo se resistió a tomar la muleta. Y, entonces, una estocada entera, arriba, en la que todo lo hizo el diestro.

Mejor toreó Andrés Valle, con la muleta, al tercero. Bastante mejor. La música amenizó toda la faena, que empezó con un muletazo por alto, templadísimo, al estilo marquecista, al que siguieron otros de pecho y en redondo, magníficos. Y hasta llegó a echarse la muleta a la zurda. No estaba el novillo para ello, y fracasó en el intento. Pero volvió a torear con la derecha y siguió entre aplausos y oles, adornándose en molinetes valientes, hasta meterse materialmente en el novillo. El entusiasmo popular llegó al colmo, cuando Andrés, atacando recto y desde cerca, dejó una estocada magnífica, de efecto rápido.

No hará falta decir—porque ya está dicho—que Andrés Valle cortó las orejas de sus enemigos.

Pero... yo he visto torear mejor a Andrés Valle.

¡Pero, Matilla...!

Días antes de la corrida nos lo dijeron: "Matilla va a salir a jugársela". Todos sabemos—o creemos saber—lo que esto significa. "Jugársela" creíamos que era torear valientemente, pero también conscientemente. Matilla nos dió el domingo una nueva definición de la palabra. Fué el torero inconsciente, que se arrimó sin saber, quizá porque fué a la plaza con un prejuicio. Le vimos toda la tarde dominado por los nervios, atropellado, sin sitio. Una verdadera pena.

El público se mostró cortés con él, animándole en los momentos en que los malditos nervios no le dejaban hacer nada a derechas. Pero el público acabó por cansarse. Y se "metió" con él, con cierta amargura.

¡Pero, Matilla...! Hay que ir pensando ya en algo más práctico.

¡Periquillo!

Hubo en el ruedo todo un torero. Un muchacho moreno y delgaducho, que merece hoy una mención honorífica: "Periquillo". Hizo el paseo en último término, modestamente, pobremente — sin capote de seda—, como si tratase de hurtar el cuerpo a las miradas. Los demás en primeros planos, pasaron sin ser vistos. Unicamente él supo detacarse a lo largo de la novillada. Corrió los novillos a una mano con un temple y una suavidad admirables, bregó en todo momento incansablemente y banderilleó con un estilo tan excepcional, que cada intervención suya era un aplauso cerrado. Y si no saludó, el domingo, montera en mano, como el público le obligó a hacerlo en la novillada del día de Santiago, no fué sino porque su modestia es tan grande como su arte.

¡Bien, "Periquillo"!

Los novillos.

Don Abdón Alonso envió una novillada magnífica de presentación. Cuatro novillos grandecitos, que no sacaron tampoco grandes dificultades. Hubo alguno que llegó a la muerte desarmando, pero ninguno fué peligroso y se dejaron torear.

Resumen.

Yo he visto torear mejor a Andrés Valle.

EL CLARINERO

PREPARACION MAGISTERIO, Bachillerato y mes práctico de Cursillos. Paseo de Canalejas, 54. 5-3

A. de Prada Garrido
Director del Dispensario Central Antituberculoso
Profesor tisiólogo de la Facultad de Medicina
APARATO RESPIRATORIO
CONSULTA A LAS TRES
A. de Canals, núm. 11 Tel. 1980

JULIAN COCA GASCON
BANQUERO
CASA FUNDADA EN 1883
CAJA DE AHORROS
IMPOSICIONES Y REINTEGROS TODOS LOS DIAS LABORABLES. — PRACTICA TODA CLASE DE OPERACIONES DE BANCA Y BOLSA
Salamanca y Guijuelo
DOCTOR RIESCO, NUM. 29 FILIBERTO VILLALOBOS
(EDIFICIOS DE SU PROPIEDAD)