AÑO 51 — SALAMANCA — N.º 15.735

Toda la correspondencia se dirigirá a nombre del Director o Administrador de EL ADELANTO
Apartado de Correos 10

NO SE DEVUELVEN LOS ORIGINALES

Administración: Librería de Núñez, Rúa, 25. Tel. 1018
Redacción y Talleres: Ramos del Manzano, 42. Tel. 1924

DOS EDICIONES DIARIAS

El Adelanto

DIARIO DE SALAMANCA

MARTES, 13 DE AGOSTO DE 1935

Precios de suscripción en toda España: SIETE PESETAS CINCUENTA CENTIMOS al trimestre. — Anuncios, esquelas de defunción y reclamos, precios por tarifa. — Comunicados y remitidos, precios convencionales.

TODOS LOS PAGOS SE HARAN POR ANTICIPADO

Se admiten esquelas hasta las TRES de la madrugada

NUMERO SUELTO: 15 CENTIMOS

Actualidad agrícola

Disminución en las superficies de cultivo

Los granjeros norteamericanos, por acuerdo de la administración para el reajuste de la producción agrícola, tendrán que disminuir la superficie cultivable de trigo, en un 15 por 100 en 1936.—(Los periódicos).

Todo el mundo sabe que los Estados Unidos de Norteamérica, el Canadá, la Argentina y Australia, son países de superproducción triguera. Durante muchos años, el excedente cerealista de las tierras del Nuevo y del Novísimo Continente, tenía su colocación asegurada en las naciones deficitarias de Europa. Las posibilidades de destino aumentaron por modo extraordinario durante los cuatro años de la formidable contienda bélica que asoló grandes zonas de la Europa Central, agotó los recursos de los beligerantes en el Viejo Continente y restó grandes energías al trabajo de los campos.

Las grandes masas combatientes, consumían no solo las producciones indígenas, sino que abrían anchos e insaciables cauces a los que tenían que afluir forzadamente y con precios exorbitantes, las de todo el mundo. A los frentes inmensos de batalla acudían millones de hombres armados de todas las armas y tras de ellos había que trasportar avituallamientos, elementos guerreros, servicios sanitarios y cuanto exigieran las circunstancias de cada día. Cada grupo de pueblos y de ejércitos en lucha, tenía sobre sí, como una consigna apremiante y trágica, la frase de Lord Kitchener: "vencerá quien disponga de la última libra esterlina".

La guerra ocasionó una nueva piratería en los mares y en las zonas de tierra adentro. Todo estaba vendido. El agio universal tuvo fauces monstruosas y ocasionó el desequilibrio de todas las economías. El mundo se halla todavía maltrecho en muchos aspectos, morales y materiales, por aquella gran derrota que tuvo su epílogo en Versalles, entre la intransigencia feroz de Clemenceau y el cálculo frío de Lloyd George. Wilson regresaba a Wáshington con el fracaso desilusionado de sus famosos catorce puntos.

Será entonces cuando el trigo estadounidense, argentino o australiano era pedido con avidez angustiosa por los centros abastecedores de Europa. Y entonces también podían hacerse en España, y se hicieron, grandes negocios con el comercio del trigo.

Yo pude ver un día cómo un acaparador ganaba en menos de ocho horas, 80.000 pesetas, sin más trabajo que el de cambiar de mano un contrato de compra-venta. Surgió así aquella nueva calamidad social de los "ricos improvisados" y fueron fraguando otras muchas calamidades.

Desde el punto de vista agrícola se desarrolló un afán inmoderado por sembrar trigo en todas las tierras y roturar otras muchas que quedaron esquilmadas. El quintal métrico de trigo valía ciento veinte pesetas y esa cifra escandalosa alimentaba todas las codicias.

Las circunstancias comerciales son ahora completamente distintas, pero por lo que se refiere a España, han variado muy poco las de producción.

Desde 1918 han transcurrido diecisiete años del período de reajuste económico—que el señor Sánchez de Toca calculó de una duración inicial de setenta y cinco—para que la economía universal pueda lograr un relativo equilibrio. Este se halla rodeado, desde hace tiempo, y cada día aparecen mayores sombras en el horizonte, de muchos peligros.

Las predicciones de los técnicos han tenido que aceptar muchas modificaciones impuestas por los hechos y tan pronto como los países beligerantes pudieron dedicar sus energías al restablecimiento de sus producciones respectivas, disminuyeron notablemente las posibilidades exportadoras de trigo en Norteamérica y en el Canadá, en la Argentina y en Australia.

Las tierras cerealistas europeas y especialmente las de Francia e Italia, incrementaron notablemente su rendimiento. El país galo ha llegado a una superproducción, e Italia ha logrado su victoria en la "batalla del trigo".

Los grandes centros reguladores del mercado internacional cerealista—Chicago, Vinipeg, Buenos Aires, Liverpool—han tenido que variar frecuentemente de táctica y los organismos dirigentes de cada país han señalado normas concordantes con las necesidades y las perspectivas de cada campaña.

España, tanto oficial como corporativamente, ha estado demasiado inhibida de esa política mercantil internacional, ni siquiera en el orden informativo ha sabido prestar, por medio de organizaciones adecuadas, la atención inteligente y precavida que es indispensable para vivir al día en estas importantes cuestiones.

El horizonte comercial de muchos labradores no llega más allá de los límites de su aldea, cuando más de su comarca, y pasan su vida rutinaria en la ignorancia completa de las muchas cosas que acontecen en el mundo y que llegan hasta ellos y afectan a su menguada economía por un conjunto de factores invisibles y lejanos.

Esa posición arbitraria y confusa no puede continuar, so pena de quedar atenidos a sus consecuencias, que pueden ser catastróficas en cualquier momento inesperado.

El círculo vicioso en que se debaten las cuestiones mercantiles agrícolas, con ensayos, tanteos, disposiciones bien intencionadas e intervenciones estatales que han culminado en las retiradas oficiales del cereal sobrante, tiene sus raíces más hondas en la falta de una política previsora, con medios capaces de regular, del modo más definitivo posible, la producción y el consumo del trigo.

La superficie dedicada a su cultivo en el suelo español, ha tenido oscilaciones poco sensibles en un período de veinte años. Es indudable que ha aumentado la producción por estas dos causas: mayor extensión, cultivada y perfeccionamiento esporádico en los medios de cultivo.

El aumento del área cerealista ha sido debido, en su parte principal, a las roturaciones. No hace muchos días, en viaje desde Valladolid a tierras burgalesas, contemplábamos con cierta pena íntima las laderas de muchos altozanos—que deberían estar revestidas de arbolado o provistas de pastizales — sembradas de cereales. Transcurridos tres o cuatro años más, serán zonas de esquilmo, propicias a torrenteras e inundaciones que aniquilen las tierras del llano con daños graves para la economía general.

Los labradores que en los años 1914 a 1918 se rendían a la codicia de los altos precios para vender sus avíos y roturar suelos vírgenes con que producir más trigo, no han debido advertir bien la mutación rotunda que se ha operado en muchas cosas. Pero por encima de su falta de visión se halla el deber de los elementos dirigentes para señalar normas e imponer conductas.

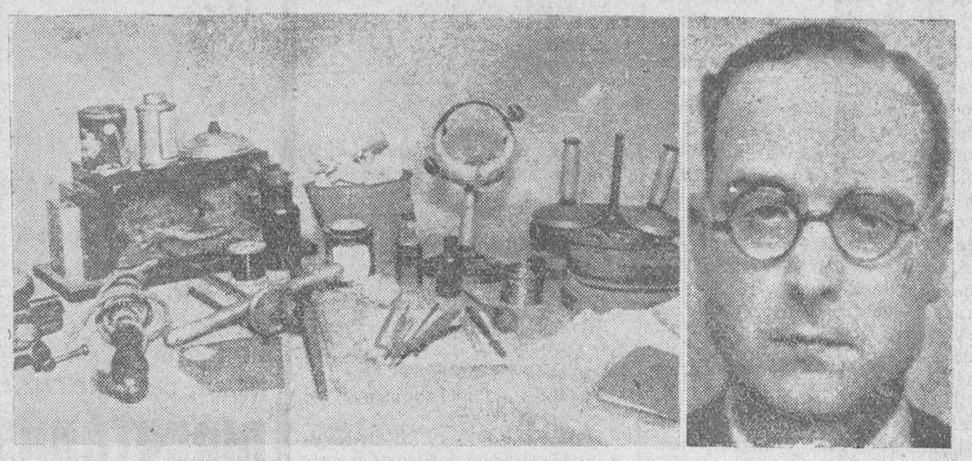

Francisco Navarro, conocido por «Paco el Cubano», que ha sido detenido por la Policía cuando se disponía a cruzar la frontera, después de haber cometido importantes falsificaciones.—El «material» que fué ocupado al hábil falsificador

Ni una centiarea más de tierra roturada. Los servicios oficiales de la Agronomía Nacional deben formar el mapa de los cultivos españoles. Cada zona y cada suelo dedicados a lo que mejor cuadre y sus condiciones específicas y climáticas y, sobre todos ellos, una técnica coordenada y una alta política económica, que evite definitivamente todas las intervenciones imprecisas, tardías y muchas veces ineficaces.

España no puede ser exportadora de sus trigos ni de sus harinas. Las necesidades nacionales están bien abastecidas con el promedio de cosecha anual de 40 millones de quintales métricos. Y todo lo que exceda de esa cifra, hay que restringirlo obligatoriamente. Tal restricción, hecha con cautela y por medios bien calculados, en el espacio y el tiempo, podría ser, además el motivo inicial, en cuantos lugares fuese posible, de acabar con la monotonía e indefensa situación creada por los monocultivos. Varios años ya de experiencias a problemas latentes, que se transforman fácilmente en palpitantes y angustiosos.

En las Cortes se halla pendiente de discusión la llamada ley del Consorcio Triguero. Y en ella debe ser abordado en términos definitivos el problema fundamental de equilibrar de una vez, con el margen de contingencias que escapan a las previsiones humanas, la producción y el consumo del trigo nacional.

La solución es perfectamente posible con alta visión en los gobernantes para salvaguardar todos los intereses legítimos y un poco de generosidad en lo que hayan de ser afectados por el momento para alcanzar mayores seguridades en el porvenir.

JOSE MARIA PALACIO

"El Adelanto"

ES EL PERIODICO DE MAYOR CIRCULACION DE LA PROVINCIA

Junta provincial de Turismo

Reina gran animación para la excursión a La Alberca y Mogarraz, que se celebrará el día de la Virgen, 15 de Agosto. Se recuerda que la salida es a las ocho de la mañana, para poder asistir al ofertorio y a la procesión en La Alberca. La comida se hará en Mogarraz, hermosa villa morisca, que dista seis kilómetros de La Alberca. El menú será el siguiente: Paella, tortilla francesa, pollo, jamón serrano, vinos tintos y blancos, postres, café y licores.

A pesar de la importancia del menú, es el precio sólo de 4,50 pesetas.

Por la tarde, se asistirá a los típicos bailes de La Alberca, para estar de vuelta en Salamanca a las nueve y media de la noche.

El precio del asiento es de 9 pesetas. Las incripciones se admiten en la Oficina de Turismo, junto al Gran Hotel.

✝

PRIMER ANIVERSARIO

del señor

Don Fabián Vicente Pascua

Capitán retirado de la Guardia civil

que falleció en Salamanca, el día 14 de Agosto de 1934

a los sesenta años de edad

habiendo recibido los Auxilios Espirituales

D. E. P.

Su desconsolada esposa; doña Valentina del Valle González; hijos: Vergelina, Pilar, Florencio (Teniente de Infantería), Fabián, Manuel y César; hijo político, Nicesio Fidalgo Rodríguez; nietos: Antonio, Nicesio y Fabián; padre, don José Vicente Calvo; hermanos, Raimundo y Josefa; hermanos políticos, sobrinos, primos y demás parientes,

Suplican a sus numerosos amigos se dignen encomendar a Dios Nuestro Señor el alma del finado y asistan a alguna de las misas que se celebrarán en su sufragio, por cuyos actos de caridad cristiana les quedarán agradecidos.

Por el alma del fallecido se dirán misas mañana, día 14, a las ocho, en las iglesias parroquiales de San Pablo (Trinidad) y Sancti-Spíritus, y a las nueve, en la de San Martín, de esta ciudad, y en la parroquial de San Bartolo, de Astorga (León).

NO SE REPARTEN RECORDATORIOS

✝

TERCER ANIVERSARIO

DEL SEÑOR

Don Santiago Madrigal Rodríguez

(ARQUITECTO)

que falleció en Salamanca el día 14 de Agosto de 1932

HABIENDO RECIBIDO LOS SANTOS SACRAMENTOS

D. E. P.

Su desconsolada esposa, doña Saturia Gutiérrez; hermanos: don Ventura y doña Catalina; hermanos políticos: don Leoncio Muñoz, don Florentino Madrigal, don Argimiro Gutiérrez, doña Josefa Gutiérrez, doña Teresa Madrigal y doña Teresa Justel; sobrinos y demás familia,

Ruegan a sus amistades encomienden a Dios el alma del finado, por cuyo acto de caridad cristiana les vivirán agradecidos.

Todas las misas que el día 15, de ocho a nueve, se celebren en las iglesias de San Juan de Sahagún, Carmelitas y Esclavas, del Azafranal, y Servicio Doméstico, de esta ciudad, y el día 15, a las diez, en Conventos y Hospitales de Benavente y pueblos de Castrogonzalo, Castropepe, Villanueva, Villaveza, Santovenia, Bretó y Baños de Montemayor, serán aplicadas por su eterno descanso.

El aniversario se celebrará pasado mañana, jueves, día 15, a las diez de la mañana, en Barcial del Barco

EL SUCESO DE ANOCHE

Un hombre atropellado por un automovil en las inmediaciones del Arrabal

Anoche, cuando marchaba con dirección al dirección al Puente Nuevo desde el Arrabal del Puente, un automóvil propiedad de don Fabián Hernández, encontró en la carretera el cuerpo de un hombre que, al parecer, había sido arrollado por otro vehículo.

Inmediatamente recogió al desconocido, llevándolo a la Casa de Socorro, donde fué asistido por los facultativos de guardia, que le apreciaron heridas y contusiones de pronóstico reservado en la cabeza y brazo izquierdo, siendo llevado seguidamente al Hospital provincial.

Don Fabián Hernández puso el hecho en conocimiento de la Comisaría de Policía.

Según ha manifestado el herido, se dirigía a Salamanca y poco antes de entrar en el Puente Nuevo fué alcanzado por un automóvil, que no paró.

Se hacen gestiones para averigual cuál fué el coche causante del atropello.

EL ADELANTO de hoy, consta de DIEZ páginas.

GRAVE ACCIDENTE DE TRABAJO

Un obrero cae desde un andamio, falleciendo poco después en el Hospital provincial

En la tarde de ayer, tuvimos noticias de que en el Hospital provincial de Salamanca había ingresado en estado de suma gravedad un obrero, vecino del pueblo de Acebo, de la provincia de Cáceres.

Acompañaban al herido, que había sido trasladado desde dicha localidad a Salamanca, en automóvil, su esposa y algún otro familiar, quienes nos manifestaron, que encontrándose trabajando, subido en un andamio, Joaquín Cortés Elena, cayó, encontrándose a una altura de cuatro metros, resultando con heridas graves.

Practicada la primera cura en Acebo, se creyó necesario su inmediato traslado a un hospital, haciéndolo al de Salamanca.

El médico, don Julián Sánchez, auxiliado por los alumnos internos don Angel Díez Cascón, don José Méndez y don Abelardo Izquierdo, procedieron a curar al herido, cuyo estado era de extremada gravedad.

En las últimas horas de la noche, el desgraciado Joaquín Cortés dejó de existir.

Reciba su atribulada familia nuestro pésame más sentido.

POR TELEGRAFO

Una camioneta, ocupada por su dueño y el chófer, cae desde un puente al rio Agueda

El chófer sufre probable fractura del cráneo y el dueño de la camioneta, fractura de una pierna

Ciudad Rodrigo, 12, 8 noche.—Hoy, a las tres de la tarde, y a consecuencia, según los informes que se tienen, de un falso viraje, se despeñó por el puente del "Cancerro", al río Agueda, cerca de El Bodón, una camioneta, ocupada por su dueño, don Antonio Juan Zamarreño, de Casillas de Flores y el conductor Salvador Hernández González, de Serradilla.

Al despeñarse la camioneta, arrancó de cuajo un guardacantón.

La camioneta y sus ocupantes, quedaron en el barranco, y la casualidad hizo que pasara por el lugar del suceso, Antonio Garzón Perosín, quien se apresuró a dar aviso de lo que ocurría, a El Bodón. De este pueblo, salió el médico don Alfredo Encinas, acompañado del practicante señor Barraguer, que procedieron a la cura de urgencia de los heridos.

El chófer, Salvador Hernández, sufre, probable fractura del cráneo, gran conmoción y varias heridas en diversas partes del cuerpo.

Al dueño de la camioneta, se le apreció la fractura de una pierna y otras heridas.

Los heridos, fueron trasladados en grave estado, al Hospital de Salamanca.

ARRANZ

A las siete de la tarde, ingresaron en el Hospital provincial los heridos a que se refiere el suceso que nos transmite nuestro corresponsal en Ciudad Rodrigo.

Inmediatamente, el médico de guardia, don Julián Sánchez, procedió a reconocerles y practicar las primeras curas, haciéndose necesaria una intervención quirúrgica al chofer de la camioneta, Salvador Hernández, la cual fué practicada por los médicos don Guillermo Marín, don Jesús Escanilla y don Julián Sánchez, auxiliados por los alumnos internos de guardia.

En las últimas horas de la noche el estado de ambos heridos era igual.

Las tormentas

Grandes daños en El Payo. - Se nos remite la siguiente carta

Señor director de EL ADELANTO

Muy señor mío: Recurro a usted impulsado por un sentimiento humanitario, demandando auxilio por este pueblo de El Payo, donde presto mis servicios.

El motivo es el siguiente: Hoy, día de la fecha, acaba de descargar una tormenta en este pueblo que a decir de los más viejos, no se ha registrado en la historia. He sido testigo presencial, duró unos veinte minutos y caían piedras del tamaño de naranjas, dejando los tejados destrozados, las casas inundadas, el campo desolado, pues partía el granizo trozos de ramas de los árboles, de dos centímetros de diámetro, las huertas de patatas que es la cosecha principal del pueblo, han quedado arrasadas.

En el ganado ha habido un sin fin de bajas, y lo que es peor, unas cuantas personas heridas de consideración por sorprenderlas la tormenta en pleno campo y sin cobijo.

Como está esto tan reciente, no he podido precisar la cuantía de los daños, pero desde luego, son incalculables y que estos vecinos quedan en la más completa miseria, y por si las autoridades locales se descuidaran en andar los pasos para que se indemnizara a estas gentes, recurro a usted, rogándole haga una llamada por medio del periódico que tan dignamente dirige, bien a los poderes públicos, o a los representantes en Cortes por la provincia a fin de que se remedie este mal en un pueblo que ya de por sí ofrece lástima al viajero que a él llega.

Espero de usted tomará en consideración estas cuatro letras, de lo que quedaría altamente agradecido. De usted afmo. seguro servidor que estrecha su mano, **Angel Herrero**, carabinero.

El Payo, 7 de Agosto de 1935.

Lea usted EL ADELANTO

Universidad de Salamanca 2017

LA FIESTA DE LOS TOROS

Las corridas de toros y novillos del domingo

En Madrid

LOS MANSOS DE "DON MARCIAL"

Y ¡qué toreros!...

(De nuestro servicio especial)

Sacrificio y gordo, hacer una escapada a Madrid, para hacer la crítica de una corrida de saldo. Ni toros ni toreros hubo en la Plaza Monumental. Público sí, lo mismo en la sombra que el sol, casi hay lleno. Pero no se haga el lector ilusiones, que ni los diestros ni el ganado fueron el "imán" hacia la taquilla. Fué Gómez de Velasco que puso unos precios de peseta para arriba, con lo que chiquillos y grandes familias enteras, por cuatro cuartos, pasaron el domingo y se entretuvieron con tanta pantomima como hubo en el ruedo.

Los toros de Marcial Lalanda, rematadamente malos. Mansos, sosos, difíciles, dedicados a saltar la barrera...

¡Vaya una divisa la de "don Marcial". Azul procedente de don Patricio Medina Garvey, vacas de Veragua, sementales del Conde de la Corte y... ¡mansos en el ruedo!

Ese "don" de Marcial antepuesto por ser ganadero, merece quitarse, porque si como el torero llegó y marcha en el declive, con toros como éstos, no va a llegar a ningún sitio.

El primero, "Azucarero" negro, listón, salió huído, saltó la barrera y embestía como un tren para derribar jinetes y caballos, o se liaba a correr el ruedo bordeando las tablas. Total, que con eso, Miguel Palomino, el torero de Sacedón, tuvo pretexto para no hacer nada. Ni un lance vistoso, ni un muletazo tranquilo. Acertó a cazarlo de una estocada hábil y eso le salvó. Tuvo no abstante, que descabellar.

En cambio le salió un cuarto novillo, "Medialuna", negro, bragao, que con un artista en el ruedo nos hubiéramos divertido. Pero no vimos más que unos capotazos vulgares, un quite por chicuelinas sin salsa, y acabe usted de contar.

El diestro quiere lucirse y coge los palos. Intenta poner un par al cambio y sólo deja una banderilla trasera y caída, casi en la barriga del "Medialuna". Luego dos pares que no nos emocionan...

Pero hay voluntad en el torero, porque con la muleta hay un natural con enmienda, otro de pecho y un natural ligado con otros pases por alto valentones. Con rapidez, demasiada rapidez entra a matar y mete medio estoque, tardando en caer sin intentar el descabello, cosa que exterioriza el público con algunos pitos. Por fin, se acuesta el de "Don Marcial" y unos cuantos insensatos sacan el pañuelo, no sabemos si pidiendo la oreja o para limpiarse el sudor. No he querido siquiera mirar al palco, seguro de que el "usía" no está constipado para sacar el suyo.

Pero veo a un banderillero con la oreja, que entrega al torero...

¡Un poco de formalidad! Así piensa el público en general, porque la bronca es unánime y Palomino tiene que tirarla con rapidez.

En la Plaza Monumental esto es verdaderamente incalificable. Querer enfrentarse con más de veinte mil espectadores para que un torero pueda decir que ha cortado una oreja, es contraproducente para la fiesta de toros y para el que así procede desde el palco presidencial.

Dió la vuelta al ruedo, y ya era bastante, y por cierto oyendo también pitos.

No estuvo mejor Joselito de la Cal, a pesar de salir animoso en el segundo, "Precioso", cárdeno bragao, que saltó dos veces al callejón.

El chaval hizo cuanto pudo, arrancando palmas en unos lances y se muestra oportuno en los quites.

La Cal se luce también con los palitroques, poniendo dos pares buenos después de adornarse en la preparación, y con la muleta, inicia la faena con un pase ayudado por alto de gran calidad, otros de pecho, interrumpiendo la obra por el aire, algunos molinetes y un natural, enganchándolo al iniciar otro. Una estocada buena y ovación con salida a los medios. Lo demás que queda por describir, ya es vulgar, porque en el quinto, "Majito", negro bragao, ancho de cornamenta, y manso, La Cal se limita a unos pases por bajo, doblando la res al revés de donde le ponen la muleta, y lo acaba de un pinchazo bueno y media estocada, oyendo palmas.

Y lo que sigue, más que vulgar, es malo, porque Pepete de Triana ha dejado mal a su tierra en la Monumental madrileña. Su toreo encorvado con el capote resulta antiestético, pierde emoción y no puede ejecutar el lance como debe.

En el tercero, "Aguador", negro zaino, a cada intento de lance el novillo se lo lleva por delante, atropellándolo.

Con la muleta, pases por bajo y de pitón a pitón, con disgusto lógico del público, que le chilla. Pasa mucho tiempo sin entrar a matar, y sin hacer nada vistoso, y por fin logra meter medio estoque, quedándose el torero entre los pitones enganchada la ropa en uno de ellos, por lo que resulta zarandeado.

Unos cuantos aplauden entre los pitos que le ofrecen, y con poca habilidad se le ocurre salir al tercio a saludar, estallando entonces una bronca unánime que le hace retroceder.

En el sexto, "Sillero", negro estrellado, Pepete de Triana no hace más que enseñar el capote sin lucimiento. Los palitroqueros banderillean todos a cual peor, y el espada torea atropellado con la muleta, acabando de media estocada atravesada...

¡Una desgracia para Triana, la tierra del gran "Terremoto"!

¿Y para esto he regresado yo a mi Madrid?.

VALENTIN F. CUEVAS

EN TETUAN

Una tarde de sustos

Con toros de don Diego Zaballos y media entrada se celebró la anunciada novillada. Los toros resultaron buenos, menos dos de ellos que se presentaron difíciles para la lidia.

Primero, José Parejo lancea con el capote vulgarmente sin poder hacerse con el bicho, y corriendo por toda la plaza. Con la muleta empieza castigando al novillo, pero sin conseguir dominarlo, matando de un pinchazo hondo. En el cuarto hizo completamente el ridículo, recibiendo sendos achuchones, no hizo nada con el capote ni con la muleta, matando de un pinchazo, una estocada con salida por el brazuelo y rematando al primer intento.

En lo que se refiere a Antoñito Fernández, cabe decir que no sabe desenvolverse con el capote, no sabiendo tampoco dominar con la muleta, siendo constantemente zarandeado por el novillo, matando al primero de un pinchazo y una gran estocada. A su segundo hizo lo mismo, quitándoselo de encima de tres pinchazos, volviendo con otro hondo y un descabello.

Curro Vargas, que era debutante, como lo era el anterior, por no ser menos que sus compañeros, hizo lo que pudo con el bicho que le tocó, era manso, y vista la buena voluntad del matador mató de una estocada, después de recibir enormes varetazos del animal, dando la vuelta al ruedo entre la pita de muchos espectadores. En su segundo, los achuchones que recibió a cada momento le hicieron su efecto, abreviando la lidia y terminando de un pinchazo, una estocada buena y descabelló al segundo. La novillada era sin picadores.

EN PROVINCIAS

EN CADIZ

Con un lleno completo se celebró la corrida con ganado del Conde de la Corte, que fué bueno.

Marcial Lalanda lanceó bien a su primero y cumplió con la muleta y el pincho, estando bien en su segundo.

Armillita estuvo superior toreando de capote al primero. Realizando una faena grande de muleta, matando de dos estocadas, con petición de oreja y vuelta al ruedo. En su segundo armó un alboroto toreando de capote y realizó una faena torerísima, a base de pases naturales ligados con el de pecho, molinetes en redondo, de rodillas y afalorados, rematando su obra de un volapié, cortando las dos orejas y el rabo, sacándole en hombros al final de la corrida.

Domingo Ortega, superior con el capote en sus primeros lances y en unos quites que hizo. Con la muleta realizó una buena faena, comenzando con unos pases por bajo, otros de pecho, varios en redondo, dos molinetes y otros de rodillas agarrando los pitones por la cepa. Remató de una estocada hasta la bola, rodando el toro sin puntilla, concediéndole las dos orejas, el rabo y dándole la vuelta al ruedo entre grandes ovaciones.

En el otro muy bien con el capote y la muleta y mató de dos estocadas siendo ovacionado y dando la vuelta al ruedo, con petición de oreja.

Pepe Gallardo cumplió con el capote y estuvo bien con la muleta y con el pincho.

EN PONTEVEDRA

El ganado de Rincón gordos y manejables

Laserna dió algún lance vistoso, y estuvo aceptable con la muleta y el pincho.

Félix Colomo estuvo valentísimo en su primero, realizó una faena de muleta con naturales, de pecho y varios de rodillas, matando superiormente, cortando las orejas. En su segundo, fué ovacionado.

Curro Caro estuvo valentón con capote y regular con la muleta. Con el pincho, cumplió. En el último estuvo bien.

EN VIGO

Se aplaudió al rejoneador Cañero y Zurito mató los dos toros rejoneados.

Cagancho estuvo francamente mal en el primero y cumplió en su segundo.

Corrochano, tuvo los dos mejores toros, y los aprovechó estando bien en uno y cortando la oreja en el otro.

Maravilla, no obstante tocarle los dos más difíciles, destacó con el capote en su primero. En los quites de frente por detrás se le ovacionó mucho, y lo mismo en la faena de muleta que realizó Mató bien entrando tres veces, no obstante hubo petición y vuelta, lo mismo que en su segundo que estuvo muy valiente.

EN SAN SEBASTIAN

El ganado de Sotomayor, cumplió.

Vicente Barrera, estuvo bien en su primero y superior en el otro, que realizó una faena torera matando bien.

El estudiante, estuvo regular en sus dos.

Garza, en uno muy valiente y en el otro regular.

El Soldado, valiente en los dos.

EN BARCELONA

Ganado de Argimiro Pérez Tabernero, bravo.

Perlacia, regular en sus tres.

Carnicerito de Méjico, superior en los dos primeros y cumplió en el último.

EN SANTADER

El ganado de Cruz del Castillo, fué manso.

Manolo y Pepe Bienvenida, que toreaban mano a mano, llenos de deseos y de valor, estuvieron voluntariosos toreando y matando.

EN VALLADOLID

Cogida del Francés

Ganado de Encinas, cumplió.

Martín Bilbao, mató tres novillos por cogida del Francés. En todos ellos fué aplaudido.

Palomino de Méjico estuvo regular en sus dos.

El Francés, en uno estuvo regular y en el sexto fué cogido, recibiendo un puntazo en el muslo izquierdo.

EN SANLUCAR DE BARRAMEDA

Ganado de Bartolomé, bueno.

Diego de los Reyes, bien en uno y superior en el otro.

Torerito de Triana regular en sus dos.

Pascual Márquez, superior en uno y aplaudido en el otro.

EN ZAMORA

Ganado de Gibano, bueno.

Gustavo Rodríguez mató tres, siendo aplaudido.

El Espontáneo estuvo regular, resultó conmocionado en una cogida.

EN VALENCIA

Ganado de Tovar, bueno.

Pericás, superior toreando y matando.

Rafaelillo, bien.

Arturo Alvarez, ovacionado con capote y muleta y bien matando.

EN LISBOA

Ganado de Infante, bueno.

Los rejoneadores portugueses fueron aplaudidos.

El diestro Amorós toreó bien, puso banderillas y dió pases de muleta colosales, siendo ovacionadísimo y simulando después la suerte de matar a la perfección.

EN MARSELLA

Ganado de Pouly, bueno.

El Niño del Barrio tuvo un éxito completo toreando de capote, poniendo banderillas y matando, cortando dos orejas.

El mejicano Rodolfo Velázquez fué ovacionado.

Caja de Ahorros y Monte de Piedad de Salamanca

ZAMORA, 27, E ISABELES, 1.—EDIFICIO DE SU PROPIEDAD

Establecimiento benéfico fundado en 1880, inscrito en el Registro especial de entidades de Ahorro del Ministerio de Trabajo por Real Orden de 2 de Diciembre de 1930

SUCURSALES: PEÑARANDA DE BRACAMONTE, ZAMORA Y BEJAR

Operaciones que realiza:

Libretas ordinarias de ahorro..... 3 % anual
Imposiciones a seis meses..... 3,60 % —
Imposiciones a doce o más meses..... 4 % —

PRESTAMOS: Con garantía personal, hipotecaria, de valores del Estado, de mercancías depositadas en los Almacenes Generales y de ropas y alhajas; al 5 por 100 hasta 2.000 pesetas y al 6 por 100 cantidades superiores:

HUCHAS DE AHORRO: Muy prácticas para ahorrar en casa, se facilitan gratuitamente.

SELLOS DE AHORRO: Se expenden a diez, veinticinco, cincuenta céntimos y una peseta y se admiten como metálico en las imposiciones de Caja de Ahorros y en las operaciones del Monte de Piedad.

HORAS DE OFICINA: Mañana, de nueve y media a una; tarde, de cuatro a seis; fiestas no dominicales, de diez a doce. Los domingos no se abre.

Ahorre desde hoy mismo y encontrará mañana una fortuna

EL CONSEJO DE ADMINISTRACION está formado por los prestigiosos salmantinos siguientes: Presidente, D. Fernando García Sánchez; Vicepresidente, D. Julio Ibáñez Moreno; Secretario, don Manuel Sánchez Fabrés; Vicesecretario, D. Antonio Crespo Colmenar; vocales: D. Manuel González Calzada, D. Enrique Esperabé Artega, D. Filiberto Villalobos González, D. Vicente García Martín, D. Mariano Rodríguez y Rodríguez, D. Manuel Ambrosio Bellido, D. Angel Llorente Sánchez, D. Juan Mirat Domínguez, D. Luis Infante Ortiz, D. José Gordo Centenera, D. Fernando Iscar Peyra, D. Emilio Román Retuerto, D. Primitivo Santa Cecilia, D. Nicolás Rodríguez Aniceto, D. Manuel del Yerro y Ruiz Zorrilla, D. Ricardo G. González Borreguero, D. Paulino Sierra Corrales, D. Manuel Sánchez García, D. Antonio Estella y Bernández de Castro y D. Martín Tapia López

Para la impresión de este Diario empleamos tipos LENCINA

Política local

AGRUPACION SOCIALISTA. VIAJE A ZAMORA

Con objeto de asistir al mitin que tendrá lugar en Zamora, el próximo jueves, 15 del actual, en el que intervendrán los compañeros Galarza, Rodolfo Llopis y Ramón Lamoneda, este comité organiza un viaje en autocar a la vecina capital y ruega, por la presente, a todos los afiliados y simpatizantes que deseen ir, se pasen hoy, martes, de siete a nueve de la noche, por la secretaría de Dependientes de Comercio (Casa del Pueblo).—El Comité.

Sociedad de Cazadores y Agricultores de Salamanca y su provincia

La Ley de 26 de Julio último, "Gaceta" del 2 del actual, fijando las fechas de veda de la caza, en el último párrafo del apartado a) autoriza la caza de la codorniz en la zona tercera, en la que está incluída esta provincia, desde el 15 de Agosto. Con este motivo la Junta Directiva de esta Sociedad, en sesión de ayer, acordó que por medio de la presente se informe de ello a todos los cazadores, socios y no socios, rogándoles la abstención de la captura de las especies de caza prohibidas en época de veda, y en cumplimiento de la Ley, advirtiéndoles que los contraventores serán perseguidos por las autoridades y guardas de la Sociedad.

Asimismo se acordó informarles que, como de costumbre ya tradicional, en los cotos de la Sociedad no se permitirá cazar ninguna de las especies hasta primero de Septiembre.

Salamanca, 11 de Agosto de 1935.— El secretario, **Antonio Olivera.**

2-1

OFREZCO DIFERENTES cantidades a base de hipoteca sobre fincas rústicas que radiquen en la provincia, y urbanas que estén enclavadas en la capital. Todo a un interés módico. Informará, Emiliano de Partearroyo, calle de Traviesa, número 16, pral. Salamanca.

4-2

AMA DE CRIA.—Se ofrece para criar en casa de los padres. Leche fresca y primeriza. Informes, Fructuoso Tabernero, en Navarredonda de la Rinconada.

3-2

Cuide usted **su estómago** porque es la base de **su salud**

*

Yo padecí también como usted, pero me curó el

DIGESTÓNICO del Dr. Vicente

VENTA EN FARMACIAS

DE CANDELARIO

Boda de rumbo

Seguimos hoy nuestro "capítulo de bodas", dando noticia de esta última, con la cual se cierra el broche del libro de los matrimonios en esta villa y, por tanto, acábase este capítulo por la presente temporada.

La boda de que nos ocupamos, es la que se celebró el pasado jueves en nuestra iglesia parroquial, y en la que se unieron con los indisolubles lazos del matrimonio canónico, la bella señorita Concha Bayo, hija de acaudalados propietarios de esta localidad, y el distinguido joven Saturnino Muñoz, hijo del competente industrial de Zaragoza don Emilio muñoz

Fueron padrinos de los desposados, doña Juana Muñoz, madre del novio, y don José Bayo, padre de la novia.

Los novios hicieron su entrada en el templo, profusamente adornado, a los acordes de la marcha nupcial.

Terminada la ceremonia y acabado el baile que después de ésta se celebró como "aperitivo", los novios, padrinos y convidados se dirigieron a la Fonda Simón, donde les fué servida la comida, y, por la noche, la cena, con arreglo a los siguientes "programas": Entremeses variados, paella a la valenciana, langosta dos salsas, pollo asado, postres variados, mantecado, café, copa y puro; y, huevos al plato, merluza rebozada, solomillo a la jardinera, flan y frutas, todo ello "aderezado" con el consiguiente baile a todas horas para los invitados, entre los que, además de los de la localidad, se contaban bastantes de Zaragoza, de Calatayud, de Madrid, de Segovia, de Guadalajara.

Los novios, a los que deseamos eterna felicidad, salieron la misma tarde a pasar su luna de miel por las playas del Norte.

Visita

Acompañado de su séquito particular, llegó, el sábado, por la tarde, a esta villa, en visita pastoral, el excelentísimo señor Obispo de esta diócesis.

Fué recibido entusiásticamente por las congregaciones religiosas y el pueblo en masa, con las autoridades a la cabeza.

El domingo, a las ocho, dijo la misa, en la que hubo comunión general, asistiendo todo el vecindario, así como a recibir también la gracia de la Confirmación, acto que se celebró a las diez de la mañana, estando el templo parroquial materialmente lleno de devotos.

En la tarde de este día, a las cinco, se despidió de esta villa.

Fallecimiento

El sábado, víctima de traidora enfermedad, dejó de existir en esta localidad, el joven de veintiséis años José Garrido Muñoz.

Su inesperada muerte en plena juventud ha conmovido extraordinariamente a todo el vecindario, en el que, el finado, contaba con grandes simpatías.

Descanse en paz el infortunado joven y reciba su familia mi pésame sentido.

Viajes

Llegó de Vallecas (Madrid), el joven industrial de aquella localidad don Joaquín López Muñoz.

—Salió para Toledo, donde residen sus padres, la bella, distinguida y simpática (todavía me quedo corto) señorita Remedios Reguilón Perezagua.

TOIMIL

AUTOMOVIL MODERNO, ocho HP., tipo lujo, cuatro puertas, seis lunas, techo corredizo, tapizado cuero, poco uso, marca Siger, precio interesante, urge venta. Informes, Nueva de la Glorieta, letra F., Raposo, Pintor.

5-1

ZAMORA AL DIA

Una mujer mata a un hombre.

En Gema del Vino se desarrolló, el viernes último, un dramático suceso, del que resultó víctima el vecino de aquella localidad Isaac Fernández Losada, de treinta y cuatro años de edad, casado y con tres hijos que hoy han quedado en la orfandad.

Entre Isaac y otro vecino del citado pueblo llamado Julio Concha, existían ciertas rencillas por cosas fútiles y aconteció que en el día antes citado, al pasar Isaac con su familia frente a la casa de Julio, situada en la carretera, la esposa de éste, María Fernández Fernández, de veintiséis años de edad, que se hallaba sentada a la puerta, dirigió unas frases a Isaac, que aunque le molestaron, eludió la contestación—no quería broncas con mujeres—; pero María se fué a él; intervino una vecina para evitar jaleo y ese momento lo aprovechó María para dar a su contrario una puñalada en un costado, de la que murió casi instantáneamente.

Por el pueblo ha sentado muy mal lo ocurrido, lamentándose por todo el vecindario.

La novillada del domingo.

Se lidiaron novillos procedentes de Buenabarba, pequeños y manejables.

Gustavo Rodríguez, que tenía ganas de torear en Zamora, se encontró muy valiente y trabajador, luciéndose con el capote y la muleta.

Con el estoque no podemos decir lo mismo, debido a que los novillos tenían poco sitio donde pinchar, pero Gustavo entró a matar bien.

Se aplaudió la voluntad del torero, que demostró estar enterado de cosas de toros.

Pedro Prieto (El Espontáneo) nos confirmó su valor y temeridad.

Dió lances buenos, que se aplaudieron, y al pasar de muleta a su primer novillo, le dió un puntazo en el párpado superior izquierdo, que le obligó a ir a curarse.

Tuvo que matar el novillo Gustavo.

En su segundo, El Espontaneo lanceó muy bien y con la muleta hizo cosas de buen torero, parones buey buenos, pero sobre todo demostró valor. Casi sin ver realizó la faena y aguantando hasta dolores y una magnífica inflamación en la parte lesionada.

Se le ovacionó muchos, pero todo lo echó a perder matando, pues mató... nuestras ilusiones de haberle dado las orejas del novillo. La faena se le aplaudió.

Bernardino Cabañas, estuvo muy bien con capote y muleta; toreó con la izquierda y todo; pero, como sus compañeros, en eso de pinchar..., cero al cociente.

Y se acabó.

EL CORRESPONSAL

CRIADA. — Se necesita criada formal, de veinticinco a treinta y cinco años, que esté bien enterada de sus obligaciones. Inútil presentarse sin buenas referencias. Informarán, en la Farmacia del doctor Bustos, calle de Pérez Pujol.

SE ALQUILA piso principal y local, de 60 metros cuadrados, para industria o comercio, todo o la mitad, en Espoz y Mina, número 5. Informarán, en el segundo.

MOLINERO, se necesita, práctico en piedras, prefiriendo conozca motores de gas. Para informes, Hijo de C. Cachorro, taller mecánico.

3-1

Ha llegado don Manuel Fernández con nueva partida de novillas, paridas y próximas a parir, procedentes de la montaña de Torrelavega. Para verlas y tratar, con don Manuel Fernández, Bordadores, número 16.

4-2

SE ALQUILA PISO, cuatro habitaciones, Comedor, Cocina-Termo, Cuarto de Baño, Despensa, Otro Inodoro y Terraza. Azafranal, 26, darán razón.

2-a-1

AMA DE CRIA, NECESITO.-Dirigirse a Relojería Prieto, en Ciudad Rodrigo.

3-1

ARRIENDO.—Fuentesaúco (Zamora).—Se arrienda una tierra en término municipal de dicho pueblo y sitio de Carrevenialbo, de cabida de 16 fanegas, dedicada al cultivo de cereales y huerta, a un kilómetro de la población, con casa para vivienda y otros locales para la agricultura y cría de ganados, con gran cantidad de nogales y árboles frutales y un estanque de grandes dimensiones, para el riego, que se surte de aguas corrientes. Para tratar, con don Luis F. Palao, en Fuentesaúco.

6-6

Un abono de año excepcional

para los Teatros

COLISEUM y LICEO

A PRECIOS VERDADERAMENTE BARATISIMOS

Demostración:

PALCOS del **LICEO** para cinco personas (sin entrada), combinados con palcos segundos o cinco butacas del **COLISEUM,** para la función vermouth, incuída feria

750 PESETAS

es decir que las 750 pesetas repartidas entre cinco personas y unas 300 funciones que aproximadamente se darán en el año, corresponde

A CADA PERSONA UNOS CINCUENTA CENTIMOS

PLATEAS del **LICEO** para seis personas (sin entrada), combinadas con palcos principales o delanteras del principal del **COLISEUM** para la vermouth incluída la feria

1.170 PESETAS

es decir: que la anterior cantidad repartida entre las seis personas y unas 300 funciones que aproximadamente se darán en el año, corresponde

A CADA PERSONA UNOS SESENTA Y CINCO CTS.

Los mismos **PALCOS Y PLATEAS** para la función de noche, exceptuada la feria de Septiembre, a los precios de **400 y 600 pts.** es decir

A 27 CTS. Y 34 CTS., RESPECTIVAMENTE

ESTOS ABONOS, PARA FACILIDAD DEL PUBLICO, SE PAGARAN en cuatro plazos, o sea por

TRIMESTRES

adelantados, con las demás condiciones que se insertarán en los contratos correspondientes. Los encargos de ABONO en las Contadurías de ambos TEATROS

Universidad de Salamanca 2017

ENTRE CONYUGES

—Te aseguro, que en mi vida, solo te he mentido tres veces.

—Estás equivocado. Con esta son cuatro.

(Vendiamaire)

UN RECURSO

—¿Has comprado una máquina de escribir?

—Sí No me gusta que el farmacéutico sea el traductor de mis cartas.

(Ric-Rac)

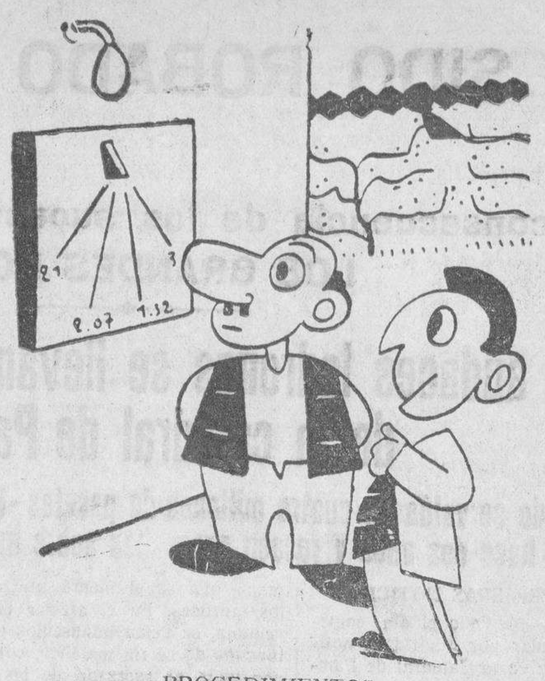

PROCEDIMIENTOS

—¿No es un reloj de Sol?

—Sí, pero en los días nublados le coloco arriba una lámpara eléctrica para que marque.

(Vendiamaire)

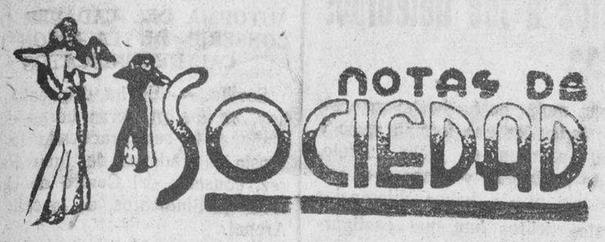

PARA ELLAS

Para los trajes de noche

Son complemento necesario de trajes nocturnos de estío el velo fluido, la gasa mate y las lentejuelas de nácar.

Los bolsos de noche son ahora encantadoramente pequeños y van provistos de una empuñadura que nos permite colocárnoslos en el brazo durante la fiesta o en el teatro.

Con los vestidos largos de noche se llevan guantes pequeños cortos, y un brazalete de flores.

Las medias son claras, de tejido de gasa sin espiguilla y los sombreros confeccionados con pequeñas coronas de plumas cortas de avestruz o ave de paraíso.

Y, sobre todo, para realzar sin duda el encanto estival de la noche, flores, muchas flores. Y aros sobre los vestidos de crespón, azaleas rojas sobre los trajes de crespón blanco o tulipanes multicolores en lo más alto de los vestidos de raso beige rosado o bien azahares adornando la espalda de un vestido negro de noche.

Sobre los vestidos ligeros y frescos, grandes citurones de cinta en tres tonos, que se anudan por delante formando una lazada enorme, que caerá hasta el suelo.

El nácar se emplea ahora mucho en París para sujetar los vestidos en botones y anillos que sirven a veces de ojales.

VIAJES

Han salido:

Para San Sebastián, el industrial de esta plaza, don Andrés Santiago y familia.

—De Montejo de Salvatierra para Valladolid, don Miguel Hernández con su familia.

—Para Valdesangil (Béjar), nuestro estimado amigo, el administrador principal de Correos de esta provincia, don José Manuel Curto Sánchez.

—Para el balneario de Cestona, nuestro particular amigo, el comerciante don Ricardo Escalante

TOMA DE HABITO

En la capilla del Noviciado del Sagrado Corazón, el pasado domingo tomó el hábito de Hija de Jesús, la virtuosa señorita Angeles Bueno Bernal, de conocida familia de Alba de Tormes y hermana política de nuestro buen amigo el agente comerciante de esta plaza, don Tomás Hernández Vicente.

En tan solemne acto, fué madrina la señora doña María Polo, esposa del industrial de Alba de Tormes, nuestro buen amigo, don Lucas Santos, prima y madrina de nacimiento de la nueva religiosa.

A la ceremonia religiosa asistieron sus familiares y amistades íntimas.

Nuestra más cordial enhorabuena a la nueva Hija de Jesus, que hacemos extensiva a su estimada familia.

FALLECIMIENTOS

El pasado día 8 del corriente, en Mallén (Zaragoza), donde pasaba una temporada con sus hijos, falleció el que fué estimado y respetable amigo nuestro, don Victoriano Lucas, padre de nuestro distinguido amigo, el catedrático de este Instituto y ex director general de Primera Enseñanza, don Victoriano Lucas.

La muerte de tan bondadoso señor y recto caballero, al ser conocida en Salamanca, donde de tantas amistades goza su familia, ha causado profundo sentimiento.

Don Victoriano Lucas, de carácter sencillo y cordial, era estimadísimo en todos los sectores de la ciudad, tanto por sus bondades, como por sus méritos, que solo le amistades le rodearon.

Don Victoriano Lucas, que como antes decimos, pasaba una temporada con varios de sus hijos en Mallén, se sintió enfermo, agravándose rápidamente y falleciendo a los pocos días de iniciarse su dolencia.

Ha muerto, después de una vida austera, dedicada por completo a practicar el bien y dejando gratos recuerdos de sus virtudes.

Descanse en paz tan estimado amigo y con tan triste motivo, reciban la expresión sincera de nuestro profundo sentimiento, sus familiares, y especialmente nuestro querido amigo, el catedrático de este Instituto y ex director general de Primera Enseñanza, don Victoriano Lucas.

ANIVERSARIOS

Hoy, día 13, hace siete años que falleció en Salamanca, el que en vida fué querido amigo nuestro y probo funcionario de la extinguida Compañía del Ferrocarril de Salamanca a la Frontera de Portugal, don Miguel Periáñez Marcos (descanse en paz).

Al cumplirse la fecha del séptimo aniversario de su fallecimiento, enviamos el más sentido pésame a su viuda, doña Matilde M. Blanco; hermanos, primos y demás apreciable familia, todos ellos muy queridos amigos nuestros.

—Tres años se cumplen mañana de la sentida muerte del que fué querido amigo nuestro y prestigioso arquitecto, don Santiago Madrigal Rodríguez, que de tantos afectos gozaba en toda la provincia.

El tiempo transcurrido desde la muerte de tan distinguido caballero, renueva el recuerdo de sus méritos, así como de su obra, que constituyó siempre su mayor ejecutoria.

Al cumplirse tan triste fecha, cuantos le conocieron y se honraron con su amistad, tendrán para el inolvidable amigo un sentido recuerdo, como nosotros lo tenemos con estas modestas líneas.

Una vez más renovamos la expresión de nuestro pésame a su desconsolada esposa, doña Saturia Gutiérrez; hermanos: don Ventura y doña Catalina; hermanos políticos: don Leoncio Muñoz, don Florencio Madrigal, don Argimiro Gutiérrez, doña Josefa Gutiérrez, doña Teresa Madrigal y doña Teresa Justel; sobrinos y demás distinguida familia.

—Un año se cumple mañana de la muerte del que fué pundonoroso capitán de la Guardia civil y querido amigo nuestro, don Fabián Vicente Pascua, persona que gozaba de la mayor estimación entre cuantos le conocieron y trataron.

Fué don Fabián Vicente Pascua caballero afectuoso y cordial para con todos, fiel cumplidor de sus deberes como oficial del Benemérito Instituto de la Guardia civil y en todo momento persona rodeada del mayor prestigio, por sus méritos y excelentes cualidades. Dejó al morir un nombre digno, rodeado de la mayor estimación, debido a su vida austera, y el exacto desempeño de su cargo, en el que puso todos sus mayores entusiasmos.

Al cumplirse tan triste fecha, renovamos la expresión de nuestro pésame a su desconsolada esposa, doña Valentina del Valle González; hijos: doña Vergelina, doña Pilar, don Florencio, teniente de Infantería, don Fabián, don Manuel y don César; hijo político, don Nicesio Fidalgo Rodríguez; nietos: Antonio, Nicesio y Fabián; padre, don José Vicente Calvo; hermanos: don Raimundo y doña Josefa; hermanos políticos, sobrinos, primos y demás parientes.

VARIAS

El domingo y en la parroquia de la Purísima, se celebró el enlace matrimonial de la bella y simpática señorita Soledad González Rodríguez, con el joven Antonio Rodríguez García, siendo apadrinados por el industrial de esta plaza, don Rafael Cornejo y su esposa, doña Isabel Grande.

La boda se celebró en la intimidad.

Deseamos muchas prosperidades al nuevo matrimonio en su nuevo estado.

—Perfumería. Camisería Inglesa.

Del Balneario de Ledesma

Han salido de este Balneario después de hacer su cura de aguas en el mismo, los señores siguientes:

Don Emigdio Prieto, veterinario, e hijo; don Florencio Alonso, don Valentín Pérez Sierra, contratista de carreteras, y señora; don Bernabé Corral, don Celestino Grande, don Dionisio Ramos, doña Adela Sánchez, don Felipe García, doña Petra Fernández, de Salamanca.

Se encuentran en este balneario:

Don Alejandro Hernández Arroyo, agente industrial; don Luis Severino, doña Adoración González e hijos, doña Manuela García e hijos, doña Carmen Salvador y hermana Pepita, don Julio Alvarez y esposa, don Pedro Villoria, doña Gabriela Lucas y hermanas, doña Manuela de Arriba, don Felipe Alvarez y familia, don Carlos Luque, don Sinforoso Blázquez y familia, doña Teresa Bruno de Dios, don Cipriano Martín, don Enrique Martínez, don Juan Conde y familia, don Narciso Barrueco y esposa, de Salamanca.

Don Francisco Herrero, don Rosendo Martínez e hijos, don José Alonso Bueno, doña Trinidad Fernández, don Cayetano Blanco, doña Florentina Rodríguez, doña Teresa Garrote, doña Antonia Acevedo, don Getulio Díez, doña María Veleda, doña Brígida Flores, doña Melania Lorenzo, don Ramón González, don Jerónimo Gutiérrez, don Gervasio Sánchez, don Dmingo Lozano, don Santiago Matas, doña Sofía Martínez, don Adolfo Gambrinu don Luis Sánchez, de Zamora.

Don Manuel Fernández, señora e hija; don Eugenio Hernández y familia, don Vicente Torrego, industrial, doña Lucía Sánchez; don Antonio Coto, don Nicolás Ballesteros y familia, don Eugenio Estelrich y señora, doña Dolores Santos e hijos, don Jesús Rodríguez, industrial, don Angel Prieto, don Bartolomé Santos, don José María Blanco e hijos dn Antonio Gutiérrez y familia, don Patricio Diosdado, don Rafael Luque y señora, don Angel Carpintero, industrial, de Madrid.

Don Modesto Pascual, doña Carmen Asensio, doña Julita Fernández y hermana, don Teodoro Pascual, doña Máxima Esteban, don Eugenio Marroquín e hijo, don Melitón Giménez, doña Perpetua Pastor, don Esteban de Lucas, doña Teófila Pardo, doña Josefa García, don Juan García, don Casto Martín, doña Josefa Carrascal, de Valladolid.

Don Simón Pascual, doña Angelina Andrino, don Joaquín Tejer, doña Inés Luna, doña Josefa García, don Antonio Aparicio, don Serafín Quintero, don Ricardo Hernández, don Valentín Téllez, don Ricardo Bellota, don Romualdo Romo, don Enrique Tupete, don Bernardo de Juan, de Avila.

Don Zoilo Rubio, don Verísimo García, doña Práxedes Lozano, don Teófilo Arribas, don Jacinto Martín, don Pedro Rodríguez, don Bernardo de Antonio, doña Juana Heredero, don Dionisio Valero, don Eustaquio Sánchez, de Segovia.

Don Abundio Fernández y señora, don Leónides Duque, doña Nieves Gutiérrez, dn Filiberto Antúnez, don Antonio Alonso, don Epifanio Sánchez, don Román Salgado, don Trifón Siemes, don Avelino Valiente, de Palencia.

Don Casimiro Rufino, don Jerónimo Ostín, don Manuel Brillante, don Sinforiano Hernández, de Valencia.

Don Dionisio Martín y familia, don Juan de Flores, don Tarsicio Criado, don Anselmo García, don Andrés Entisne, don Evaristo de Miguel, doña Juana Sánchez e hijos, don Policarpo Hernández, de Badajoz.

Don Tomás Ruste, don Trifón García, doña Eulalia Valencia, don Rufino Riesco, doña Catalina Bázquez, don José María de Herrero, doña Sinforiana Arruz, doña Teodora Blázquez, de Cáceres.

Don modesto Villalba, don Martín González, don Serapio Borrego, de Orense.

La animación en el Balneario es extraordinaria, constantemente se están organizando excursiones y aver, en dos autocares, gran parte de la colonia de bañistas se trasladó a los Saltos del Duero, pasando todo el día en el campo sirviéndose en el mismo un suculento banquete, a cargo de la cocina del Gran Hotel del Balneario.

SUCESOS LOCALES

Al regresar de una jira cae por un terraplén de tres metros un carro ocupado por obreros. Dos heridos

Este hecho aconteció el domingo sobre las tres y media de la tarde, con ocasión de regresar de una jira varios obreros que habían marchado de madrugada a las inmediaciones de Ledesma.

Pasaron en ese punto la mañana y después de la comida emprendieron el regreso a Salamanca, y al llegar al término municipal de Villamayor, el carro se desvió y fué a caer por un terraplen de tres metros de altura.

Uno de los obreros, llamado Emiliano, de treinta y un años de edad, cayó por el terrapién juntamente con el carro, pues los demás compañeros habían logrado saltar y librarse de la caída.

Otro obrero, llamado Antonio Cayetano Valentino, residente en los Pizarrales, de veintitrés años de edad, también resultó herido.

En una moto que pasaba por el lugar del accidente, fueron trasladados a Salamanca, siendo asistido en la Casa de Socorro por el doctor don Darío Carrasco Pardal.

A Emiliano le apreció una contusión en la región lumbar y conmoción general, de pronóstico reservado, y al segundo, erosiones en la región frontal izquierda.

El primero fué trasladado al Hospital, y el segundo, marchó a su domicilio.

El estado de Emiliano es satisfactorio.

"EL ADELANTO" EN CIUDAD RODRIGO

Los destrozos de la granizada. Un telegrama del alcalde

Con motivo de los destrozos ocasionados en viñedos, huertas y demás, a consecuencia de la granizada que cayó el miércoles pasado, y que ha arruinado a la mayor parte de los hortelanos, el alcalde ha cursado un telegrama dirigido al señor Presidente del Consejo de Ministros, ministros de Agricultura, Justicia, Guerra y Gobernador civil de la provincia, con fecha 8 de los corrientes.

"Comunico vuecencia que día ayer descargó en esta población una granizada que ha arrasado todas las huertas de esta localidad, dejando en la miseria varios centenares de familias que tenían este medio de vida, por lo que, para aliviar la precaria situación en que han quedado, careciendo de todo recurso para su subsistencia, acudo vuecencia suplicándole que con cargo fondos del Estado conceda subvención que remedie angustiosa situación damnificados que vienen a agravar situación económica esta ciudad, dificilísima por persistencia paro obrero imposible de solucionar. Salúdale, Juan del Valle.

Notas de sociedad

Días pasados tuvo lugar, en la parroquia de San Pedro, el recibir las aguas bautismales el hijo del director del Banco Español de Crédito, don Juan Ruiz, al que le fué impuesto el nombre de Juan José.

—Felizmente ha dado a luz un robusto niño la señora doña María Alaejos, esposa del agricultor don Ignacio Sevillano.

—Marchó, para Santander, el abogado procurador don Miguel Ballesteros.

—Han llegado, de Madrid, el abogado don Enrique Zarandieta y su hijo Enrique; don José Manuel de Aristizábal y señora.

—De Santander, la bella señorita Eulalia Andrés.

—Marchó, para Bilbao, don Demetrio Domínguez y familia.

—Llegó, de Pueblo Nuevo del Terrible (Córdoba), el culto perito mecánico don Agustín Hurtado y familia.

S. VEGAS ARRANZ

NUESTROS CONCURSOS

Los regalos de feria a los lectores de EL ADELANTO

¡¡A los toros y a los teatros gratis!! ¡¡Catorce grandes regalos!!

He aquí las condiciones del concurso actual:

Primera. El concurso constará de **CATORCE** lotes, correspondientes a los siguientes regalos:

1.° Un abono de barrera para las cuatro corridas de Septiembre.

2.° Un abono de tendido para dichas corridas.

3.° Otro abono de tendido para dichas corridas.

4.° Otro abono de tendido para dichas corridas.

5.° Otro abono de tendido para dichas corridas.

6.° Otro abono de tendido para dichas corridas.

7.° Otro abono de tendido para dichas corridas.

8.° Otro abono de tendido para dichas corridas.

9.° Otro abono de tendido para dichas corridas.

10. Un abono a butaca de patio en el Coliseum, para un turno en las ferias de Septiembre.

11. Un abono de butaca para la temporada de ferias, en el Teatro Liceo, para un turno.

12. Un abono a butaca de patio en el Teatro Bretón, días del 8 al 21 de Septiembre, inclusive.

13. Un abono a butaca de patio en el Teatro Moderno, para los días del 8 al 21 de Septiembre, inclusive.

14. Un pase para el Teatro Taramona, para los días del 8 al 21 de Septiembre.

Segunda. Diariamente, hasta el 31 de Agosto de 1935, publicaremos un cupón.

Tercera. Los lectores que deseen tomar parte en este concurso, deberá canjear cada **cinco cupones** por un bono numerado para el sorteo de los regalos, bono que se facilitará en la Administración de este periódico, Rúa, 25, **hasta el día 4 de Septiembre.**

Cuarta. El sorteo se verificará, públicamente, el día 6 de Septiembre, a las SEIS de la tarde, en los talleres de EL ADELANTO, Ramos del Manzano, 42.

Quinta. **Los cupones que de fuera se nos envíen, deberán ser franqueados como impresos, con sello de dos céntimos, indicando, con letra legible, la dirección y el nombre del remitente.**

A LOS SUSCRIPTORES QUE RECIBEN EL PERIODICO POR FAJA, les rogamos nos envíen, con los cupones, una faja de cualquier número.

Encarecemos mucho la observancia de esta base, en evitación de perjuicios por falta de cumplimiento. De este modo el envío de bonos se hace más fácilmente.

Cupón de EL ADELANTO para los catorce regalos de Feria 1935

UN ABONO a barrera y OCHO ABONOS de tendido de sombra para las cuatro corridas de feria de los días 12, 13, 14 y 21 de Septiembre y CINCO ABONOS a butaca para los Teatros Coliseum, Liceo, Bretón, Moderno y Taramona

Cada CINCO cupones se canjean, HASTA EL DIA 4 DE SEPTIEMBRE, por un bono numerado para el sorteo de los CATORCE REGALOS que se verificará el día 6 de Septimbre de 1935, a las seis de la tarde, en Ramos del Manzano, número 42, talleres de EL ADELAN

EL SECRETO DE LA FORTUNA

¿QUIERE GANAR A LA LOTERIA?

LA ASTROLOGIA ofrécele la RIQUEZA. Indique su fecha de nacimiento y recibirá GRATIS "El Secreto de la Fortuna" que le indicará los números para Ganar en Loterías y también "LA LLAVE DE ORO" que le facilitará los medios para tener suerte en todos los Juegos. Vencer en Amores. Triunfar en Negocios y alcanzar Dicha y Fortuna. Remita su dirección y 0.50 Ctvos. en sellos. - Prof. PAKCHANG TONG. Gral. MITRE 224) - ROSARIO (Sta. FE) - (REP. ARGENTINA)

Grandes existencias y variado surtido

Norias ..... de ALAEJOS
Arados ..... de ALAEJOS
Prensas ..... de ALAEJOS
Trilladoras ..... de ALAEJOS
Calzos Bujes..... de ALAEJOS
Aventadoras ..... de ALAEJOS
En la Fundición..... de ALAEJOS

ALAEJOS

Catálogo gratis. Los pedidos a Jorge Martín e Hijos (Valladolid).

CASA DE SOCORRO

HERIDO EN UNA CAIDA

Abilio Pereda, de treinta y siete años de edad, habitante en la calle Empedrada, número 5, fué curado de una herida contusa en la región supercilial derecha, producida por una caída casual.

LA MANO QUEMADA

También fué curado José Garrido, de cincuenta años de edad, que vive en la calle de Guadalete, número 7 de una quemadura leve en la mano derecha.

Casualmente producida.

CONTUSIONADO

Finalmente, Carlos Arribas, de doce años, domiciliado en el camino de las Aguas, fué asistido de una herida contusa en la región occipital.

ALIVIO INSTANTANEO SEGURO, SIN PELIGRO

Alejamiento en el acto del dolor, y callos suprimidos rápidamente y sin peligro con los Parches ZINO del DR. SCHOLL. Evitan la presión del calzado, las ampollas, alivian los dedos doloridos. No se pegan a la media o calcetín. No se desprenden ni al bañarse. Venta, Farmacias, Perfumerías, Droguerías y Zapaterías.

PRECIOS

½ cajita (para 4 callos).	1,50 ptas.	
Cajita (para 9 callos).....	3,00	"
" (" 9 ojos gallo).	3,00	"
" (" 4 juanetes)...	3,00	"
" (" 4 durezas)....	3,00	"

Parches Zino del Dr Scholl

Zino aplicado, dolor terminado

Universidad de Salamanca 2017

UNAS DECLARACIONES DEL MINISTRO DE LA GOBERNACION SEÑOR PORTELA

HA SIDO ROBADO EL VALIOSO TESORO QUE SE GUARDABA EN LA CATEDRAL DE PAMPLONA

A consecuencia de los sucesos de Sevilla han sido clausurados todos los centos fascistas de aquella provincia

LOS GRANDES ROBOS

Unos audaces ladrones se llevan el magnífico tesoro de la catedral de Pamplona

Lo robado se valúa en cuatro millones de pesetas -El robo se venía fraguando desde hace dos años y recaen sospechas sobre un americano y un italiano.

LAS PRIMERAS NOTICIAS

Madrid.—Mediado el día, empezó a circular por Madrid la noticia de que en la Catedral de Pamplona se había cometido un robo importantísimo y que la cuantía del robo era incalculable, pues los ladrones habían logrado llevarse casi todo lo que constituye el tesoro de la citada catedral.

Y a última hora de la tarde, las autoridades tuvieron confirmación de la noticia.

COMO FUE DESCUBIERTO EL ROBO. - UNA VENTANA AL CAMPO

Madrid. — Próximamente a las seis de la mañana, el sacristán de la Catedral abrió el templo para que pudieran entrar los fieles que acudían a oír la primera misa, que se celebra a las seis y media.

Mientras comenzaban a llegar algunas personas el sacristán hizo una requisa en la iglesia, observando con el natural asombro que una ventana que da al campo tenía los barrotes aserrados y doblados.

Al pie de la ventana se notaban huellas de pisadas. Siguiendo aquellas huellas, el sacristán llegó hasta el lugar donde se guarda el tesoro perteneciente a la Catedral.

En la vitrina no se notaban señales de violencia; pero a través de las cristaleras se advertía claramente que la mayoría de las alhajas del citado tesoro ya no estaban allí.

Con la angustia que es de suponer, el sacristán se dirigió a la sacristía, donde se hallaba ya el señor Cura párroco, al que dió cuenta de lo que acontecía. El párroco, sin querer dar crédito a lo que estaba oyendo, se dirigió a la capilla de las Navas, lugar donde se hallaba el tesoro, comprobando que eran ciertas las aseveraciones del sacristán.

Sin pérdida de tiempo dió cuenta de lo sucedido a la Policía y a las autoridades judiciales, que rápidamente se personaron en el templo para realizar una inspección ocular y enterarse al detalle de la forma y de la cuantía del robo.

La noticia, que cundió rápidamente por toda la ciudad, consternó a sus habitantes, que en masa acudieron al templo y sus alrededores para enterarse de lo sucedido.

LA INSPECCION OCULAR. - LA FORMA EN QUE SIN DUDA FUE REALIZADO EL ROBO

El juez y la Policía comprobaron que los barrotes de una ventana que da al campo habían sido aserrados y doblados. Evidentemente por allí habían penetrado los ladrones. Hecha una inspección por la parte de fuera, esto es, por la parte del campo al que da la ventana, se pudo observar que había huellas de numerosas pisadas y dos hoyos simétricos, que delataban los pies de una escalera de mano que seguramente utilizaron los ladrones. En el afeizar de la ventana, se veían minúsculos montoncitos de serrín metálico, correspondiente al aserrado de las barras de hierro.

Al pie de la ventana, y en el suelo, aparecían también los trozos de hierro cortados. Se hizo una requisa detenida en las vitrinas donde se guardaba el tesoro. Como hacemos constar más arriba, en ellas no había señales de violencia. Las cerraduras se hallaban intactas, así como las cristaleras. Las primeras estaban corridas, sin duda en la misma forma en que las dejaron el día anterior.

Se buscaron las llaves y fueron rápidamente encontradas en el mismo armario donde habitualmente se guardan. El cajón se hallaba también cerrado, sin estar corridas las cerraduras.

De las deducciones que se hicieron después de la detenida inspección ocular parecen sacarse las siguientes conclusiones:

Que los ladrones conocían perfectamente el lugar donde iban a dar el golpe y el sitio donde se guardaban las llaves de las vitrinas del tesoro. Que estaban al tanto de la vigilancia que dentro del templo se ejercía durante la noche, y de que ésta muy escasa y posiblemente ninguna. Que las llaves del tesoro quedaban siempre en el cajón de un armario que regularmente no se cerraba siquiera.

Conocedores los ladrones de todos estos detalles, debieron elegir las horas de la madrugada para realizar el escalo, seguros de ser rápidos y de tener tiempo más que suficiente para poder huir antes de que el delito fuera descubierto, que lo sería lo más temprano después de las seis de la mañana.

¿Quién pudo prestar tan precisos detalles a los ladrones? Sin duda, alguien que estaba muy al tanto de ellos. Por lo tanto, es casi seguro, así lo suponen las autoridades fundadamente, que los ladrones debieron tener algún cómplice que conociera las costumbres y los secretos de la Catedral.

LO QUE CONSTITUIA EL TESORO DE LA CATEDRAL DE PAMPLONA. - UNA FORTUNA DE VALOR INTRINSECO Y UN TESORO INCALCULABLE DE VALOR HISTORICO

Abiertas las vitrinas, se hizo la comprobación y el inventario de cuanto se había robado. Es lo siguiente:

Un pectoral oro y topacios con cordón de oro.

Un rastrillo de perlas.

Una cadena de oro cordobesa con una llave.

Una cadenita de oro con cruz de diamantes.

Una cruz de cristal con reliquias (pectoral).

Un par de pendientes con perla.

Dos pulseras de perlas.

Un collar de perlas.

Una muñequera de perlas.

Un relicario en forma de arco.

Una crucecita de oro con esmaltes y esmeraldas.

Un alfiler de plata y diamantes.

Un lignum-crucis con dos cruces de esmalte.

Una arqueta arábigo-persa de marfil.

Una corona de la Virgen y otra del Niño de esmeraldas y diamantes de 1736, toda ella cincelada en su interior.

Un cáliz con esmalte plata sobredorado.

Diez y ocho anillos de oro y pedrería.

Un toisón de oro.

Una cadena de oro con iniciales D. L.

Un rastrillo de oro con esmeraldas y diamantes que hace juego con la corona de la Virgen.

Un par de pendientes de oro y diamantes.

Dos lazos de oro y diamantes.

Dos hebillas de oro y diamantes cincelados por el interior.

Cuatro "pendentif" de oro y diamantes.

Lazo de oro y diamantes.

Una lanzadera de zafiros y diamantes.

Un ramo del Niño, de oro y diamantes.

Un ramo de la Virgen de oro y diamantes.

Una palanganita de esmalte con flores.

Una cruz de topacios.

Un caliz de plata sobredorada.

Cuatro barras de plata de unos 25 centímetros de largo.

Varios rosarios artísticos con filigranas y medallas.

Treinta y nueve monedas de oro de distintos valores y también algunas de plata sobredorada.

Una medalla con cuatro caras, dos en el anverso y dos en el reverso.

LA IMPORTANCIA HISTORICA DE ALGUNAS JOYAS ROBADAS

La Catedral de Pamplona es, desde el punto de vista histórico y arquitectónico, la construcción más importante de la ciudad. Además de lo que constituye el tesoro en alhajas, en cuadros e imágenes. También existe otro verdadero tesoro en documentos auténticos de épocas casi remotas.

En la capilla denominada "Preciosa" se conserva un fresco de la Crucifixión, del siglo XIV; el sepulcro del virrey de Navarra a mediados del siglo XVIII y los restos de la Catedral románica, hundida en 1390.

En el coro se halla el sepulcro de los reyes de Navarra, en alabastro, con las estatuas yacentes de Carlos el Noble y su esposa, ejecutadas por el escultor John Lome.

La capilla de Las Navas está cercada por una verja hecha con las cadenas que defendían la tienda del emir en la batalla de las Navas de Tolosa. Junto a su altar hay un casco que perteneció a Carlos II el Malo.

En esta capilla es donde se guarda todo el tesoro que ahora ha sido robado y del que destacan, por su gran valor histórico, una arquilla arábigopersa (que se cita en la lista de lo sustraído) que contuvo las reliquias de Santa Numilona y Santa Alodia; un "Lignun crucis" (también sustraído), al que une un trozo del manto de Jesús, regalo del emperador Manuel Paleólogo a Carlos el Noble, con la firma del citado emperador, que justifica su autenticidad. El "Lignun crucis" se guardaba en un magnífico relicario gótico del siglo XV.

PESQUISAS POLICIACAS.-¿PUEDE ESTAR YA TODO LO ROBADO FUERA DE ESPAÑA?-UNA UNA ORDEN A TODAS LAS FRONTERAS

Desde el momento que en la Dirección de Seguridad se tuvo noticia del sacrílego robo cometido en la histórica Catedral de Pamplona se transmiteron órdenes a todas las provincias de España para que la Policía investigue si en alguna de ellas se hubiera ido a refugiar los ladrones con el tesoro robado. También se dieron órdenes severísimas a la Policía de fronteras para que las alhajas robadas no puedan salir de España.

No obstante todas las medidas adoptadas, no tendría nada de extraño que todo el tesoro de la Catedral de Pamplona se halle ya muy lejos de nuestras fronteras. Téngase en cuenta que la ciudad donde ha sido cometido el robo es frontera y que los ladrones, después de cometido el delito, pudieron muy bien salir de España en menos de un cuarto de hora.

En previsión de que así pudiera haber sucedido, la Policía española y el Gobierno han hecho ya las gestiones para que sean perseguidos los ladrones por la Policía internacional.

MAS DETALLES DEL ROBO. PESQUISAS DE LA POLICIA. UNA PISTA VALIOSA. - SE CREE QUE ORGANIZO EL ROBO UN AMERICANO. - ULTIMA IMPRESION

Las investigaciones para la detención de los autores del robo del tesoro artístico de la Catedral de Pamplona, han adquirido hoy gran intensidad.

Desde luego, las autoridades policíacas han adoptado toda clase de medidas en fronteras y puertos para evitar la evasión de los ladrones y en previsión de que ya hubiesen logrado internarse en el extranjero, se ha telegrafiado a la Surete Generale de París y a Scotland Yard, de Londres, con objeto de contar con la cooperación de la Policía francesa e inglesa para la detención de los autores de tan escandaloso robo.

Funcionarios afectos a las Comisarías de Vizcaya y Aragón laboran por el esclarecimiento del hecho.

También han salido de Madrid diversos funcionarios especializados, entre ellos algunos pertenecientes al servicio de identificacion de la Dirección General.

Los periodistas han podido averiguar algunos detalles que obran ya en poder de la Policía, y que podemos facilitar a nuestros lectores sin temor de producir por ello entorpecimiento en los trabajos policíacos.

Parece que, aun cuando no se desdeñan otras sugerencias, la Policía cuenta con una pista valiosa en relación a las andanzas de dos personas, cuyo actual paradero se investiga con gran interés, las cuales realizaron frecuentes viajes a San Sebastián, Bilbao y otros puntos del Norte de España, en donde fueron vistas recientemente.

Se trata, según nuestros informes, de un americano especializado en la venta y corretaje de joyas, que ha recorrido últimamente toda España, y de un individuo de pésimos antecedentes, de nacionalidad italiana.

Algunas personas están bien informadas de los trabajos que lleva a cabo la Policía española para determinar las características del robo, no ocultan su impresión de que el plan para realizarlo ha venido madurándose en un plazo no inferior de dos años. Estas mismas personas recuerdan que hace tiempo varios reclusos de la cárcel de Madrid proyectaron apoderarse del tesoro de la Catedral de Pamplona y que el despojo no pudo consumarse no solamente por haber conocido a tiempo el propósito la policía, sino porque los que pensaban realizarlo continuaron detenidos más tiempo del que pensaban.

La Policía sabe que el personaje americano a que antes nos hemos referido, ha realizado diversos viajes por el Norte de España, como también el súbdito italiano.

Se tiene la impresión de que el organizador del robo ha sido el italiano, correspondiendo al italiano el papel de mero ejecutor.

También se supone que los complicados en el robo tendrían de antemano perfectamente acordado todo lo relativo a la venta de las joyas de enorme valor de que pensaban apoderarse.

Según informes de carácter oficial, el tesoro artístico de la Catedral de Pamplona que ha sido robado, estaba tasado en unos cuatro millones de pesetas aproximadamente.

Los periodistas que hacen información en la Dirección General de Seguridad, visitaron esta tarde al subdirector señor Fernández Matos, el cual, refiriéndose a este suceso, manifestó que la Policía trabaja con toda actividad, hallándose en posesión de algunos datos interesantes que facilitan pistas, al parecer, seguras.

DICE EL MINISTRO DE LA GOBERNACION

El robo de la catedral de Pamplona, una multa de 5.000 pesetas a los fascistas sevillanos y los supuestos malos tratos a los detenidos en Asturias

Madrd.—El ministro de la Gobernación al recibir a los periodistas a primera hora de la tarde, manifestó que no había más noticias que las ya conocidas por los periodistas.

Como ustedes saben—agregó—en Pamplona se ha cometido un importante robo y la Dirección General de Seguridad, trabaja activamente.

Se ha puesto en relacion con otras policías, pues el delito tiene el carácter de formación internacional. Se persigue, pues, a los autores para recuperar el tesoro robado.

Sería conveniente — siguió diciendo el señor Portela—que cuando se trata de alhajas y objetos de tanto valor, se pusiera un poco más de cuidado y se resguardasen más para evitar que pudiesen ser robadas, como en el caso presente.

El gobernador de Sevilla ha impuesto una multa de 5.000 pesetas a la directiva de Falange Española, de aquella localidad, con motivo del crimen cometido el sábado, sin perjuicio, naturalmente, de continuar las pesquisas para detener a los autores.

Esta multa se ha hecho extensiva a todos los que forman parte y están inscritos en dicho círculo, donde se fraguó y preparó el crimen. No puede haber diferencias y estos delitos hay que castigarlos provengan del campo que sea. Para perseguir a los criminales e imponer el correspondiente castigo, están las autoridades a quienes nadie puede sustituir y no es tolerable, que personas que se llaman de orden, sean las primeras en alterarlo.

Un periodista preguntó al señor Portela si tenía noticia de las denuncias formuladas ayer en el mitin antifascista, por don Eduardo Ortega y Gasset, respecto a malos tratos dados a algunos detenidos en Asturias.

—No es verdad. Si las dijo tendrá que probarlo. ¡Tendrá que probarlo! ¡Tendrá que probarlo!—añadió el ministro por tercera vez.

Sé que las órdenes que tengo dadas a este respecto, son cumplidas. Las autoridades harían mal en hacer lo contrario, y si lo hicieran, serían indignas de llamarse autoridades.

REPERCUSIONES DEL SUCESO DEL SABADO EN SEVILLA

Han sido detenidos algunos directivos de Falange Española, se les ha impuesto multas de 5.000 pesetas y se han clausurado todos sus centros en la provincia

Efervescencia entre el elemento obrero.-Rigurosas medidas del gobernador para evitar manifestaciones durante el entierro de la víctima de los sucesos

DETENCION DE VARIOS DIRECTIVOS DE FALANGE ESPAÑOLA. - CENTRO CLAUSURADO

Sevilla.—El jefe local de Falange Española, don Sancho Dávila, marchó en la tarde del sábado a Cádiz, donde se encuentra veraneando sus familiares.

A las dos de la madrugada del sábado, fué detenido en dicha ciudad, por agentes llegados expresamente de Sevilla, con este fin y traído inmediatamente a esta capital.

Ingresó en los calabozos de la Comisaría de la Plaza de Jáuregui.

En el mediodía del domingo ingresó en la cárcel a disposición del juez que entiende en el asunto, y además, a disposición gubernativa.

Don Joaquín Miranda, directivo de Falange Española, fué detenido en la mañana del domingo, pasando a la cárcel al mediodía.

El detenido, Juan Orellana, más conocido por el nombre de la Sole", detenido en el Centro de Falange Española, en la Avenida de la Libertad, ha negado desde el primer momento su participación en este suceso y según parece, ha aducido testimonio de que no salió del Centro de Falange Española en toda la tarde del sábado.

Esta declaración la prestó primeramente en la Comisaría, luego ante el juez que interviene en el asunto.

No obstante, este mediodía pasó a la cárcel, aunque no se sabe aún la resolución judicial.

Entre las disposiciones gubernativas, como consecuencia del suceso del sábado, ha sido la clausura del centro de Falange Española en el pueblo de Dos Hermanas.

LOS DIRECTIVOS DE FALANGE ESPAÑOLA MULTADOS

Sevilla.—El Gobernador civil ha impuesto una multa de mil pesetas a todos los directivos de Falange Española, que les ha sido notificada a los interesados en la cárcel, donde se encuentran.

AUTOPSIA DEL CADAVER DEL CONSERJE DE LA UNION LOCAL DE SINDICATOS

Sevilla. — Se ha dispuesto que hoy, en las primeras horas de la mañana, le sea practicada la autopsia al cadáver de Juan Ramírez, conserje del Centro de Unión local de Sindicatos, de la calle del Arenal.

Por la autoridad gubernativa se han dictado medidas para evitar que se produzcan manifestaciones durante el entierro.

EFERVESCENCIA EN LOS CENTROS OBREROS POR EL SUCESO DEL SABADO

Sevilla.—En los centros obreros, la efervescencia con motivo del suceso del sábado, es extraordinaria.

La totalidad de ellos han enviado a la prensa notas de protesta redactadas en términos de gran violencia y energía.

Las organizaciones comunistas, a las que pertenecen el muerto y los heridos, han abierto una suscripción para costear el entierro y los gastos de curación.

EL COMISARIO GENERAL DE POLICIA DE ANDALUCIA

Sevilla.-Se encuentra en Sevilla el Comisario general de Policía en Andalucía, don Juan Herrera.

El viaje tiene por objeto hacer una información sobre los sucesos últimos de carácter social.

LOS CENTROS DE FALANGE ESPAÑOLA DE LA PROVINCIA CLAUSURADOS. - MEDIDAS GUBERNATIVAS SOBRE EL ENTIERRO DEL CADAVER

Sevilla.—El gobernador ha cursado las órdenes necesarias para que sean clausurados todos los centros de Falange Española en todos los pueblos de la provincia.

En cuanto a las multas impuestas, dijo el gobernador que se ha impuesto multa de 5.000 pesetas a cada uno de los miembros de la directiva, y otras 5.000 pesetas, a la entidad social.

En cuanto al entierro del conserje del centro de la calle del Arenal, dijo el gobernador que se celebrará esta tarde, habiendo prohibido todo intento de manifestación, lo mismo a la ida que al regreso.

El acompañamiento será limitado a la distancia del centro a la fosa.

Ha prohibido también los discursos y solo ha autorizado a un miembro de la entidad para que de las gracias a los concurrentes.

Las medidas del gobernador son muy rigurosas.

EL ENTIERRO DEL CONSERJE MUERTO

Sevilla.—Según nota facilitada por la Comisaría, más de 4.000 obreros concurrieron esta tarde al entierro del conserje del Centro de la Unión Local de Sindicatos, Juan Rasero, muerto a tiros el sábado por la noche.

Cuando llegó el instante de darle sepultura, un asociado se dirigió a los presentes agradeciéndoles su asistencia y rogándoles que se disolvieran en orden para que no tuviera que intervenir la fuerza enviada por las autoridades. A continuación, pretendieron hablar otros obreros, pero los agentes de la autoridad intervinieron para impedirlo.

Algunos grupos comenzaron a cantar "La Internacional" y a levantar los puños; pero el capitán que mandaba las fuerzas ordenó que se disolvieran los grupos. Hubo unos momentos de desconcierto y se practicaron algunas detenciones. En las puertas de la Necrópolis quedaron unos grupos pidiendo la libertad de los detenidos. Los guardias simularon una carga y dispersaron a los que protestaban.

La policía continúa trabajando

Una calle a dos populares artistas

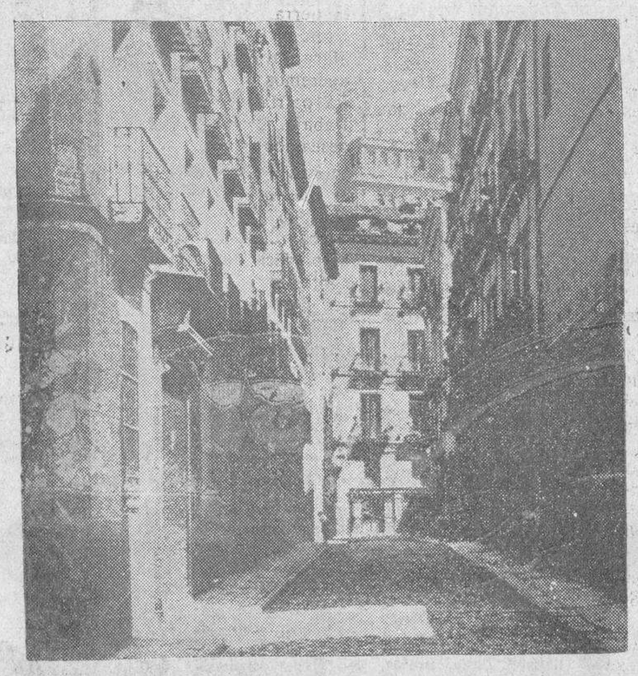

La antigua Travesía de la Ballesta cuyo nombre ha sido sustituído por calle de Loreto y Chicote según acuerdo del Ayuntamiento madrileño, como homenaje a los dos simpáticos y popularísimos artistas

La movilización del Ejército Etíope

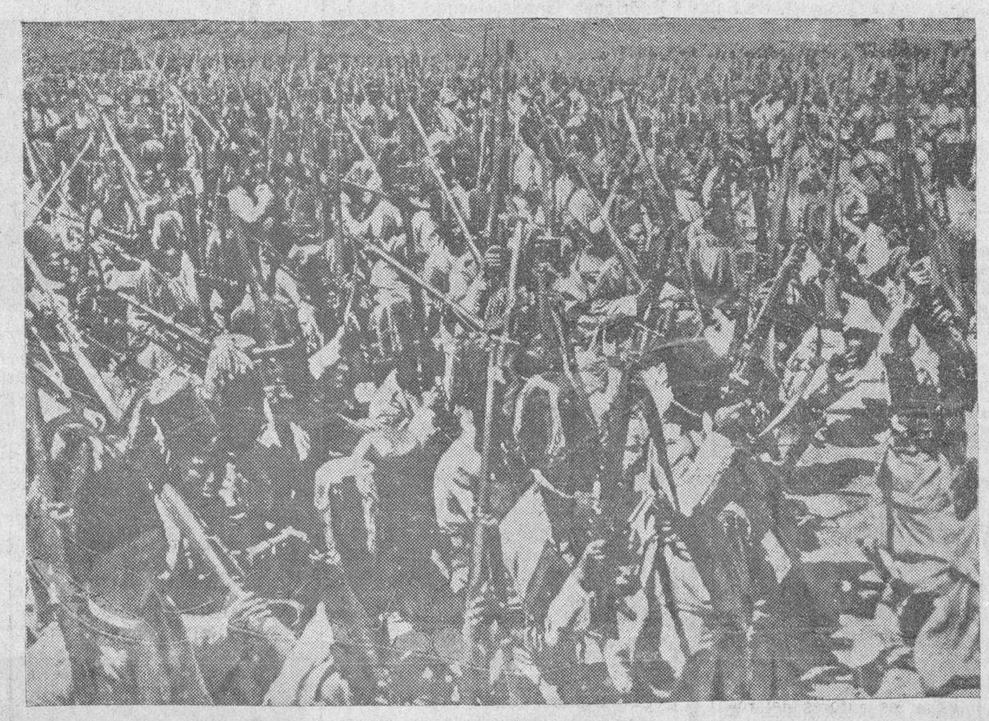

La actualidad en Etiopía la ha constituido esta nota, que recoge el momento de la movilización del Ejército preparado para la lucha, ante la posible guerra italo-abisinia

DIA 12. - Se lidiarán SEIS toros de la renombrada ganadería de los señores Infante Da Cámara, para los valientes espadas

Fermín Espinosa (Armillita), Garza y El Soldado

Universidad de Salamanca 2017

LAS ANIMADAS CHARLAS DEL MINISTRO DE LA GOBERNACION SEÑOR ROYO VILLANOVA

EN LA CALLE DE TOLEDO, DE MADRID, CHOCA UN CAMION CONTRA UN TRANVIA LLENO DE VIAJEROS

Ha fallecido el ex alcalde republicano de Caspe, que fué herido de un tiro por un teniente alcalde cedista

para comprobar la culpabilidad de algunos detenidos, antes de ponerlos a disposición del Juzgado instructor del sumario. Se habla de la incautación de un automóvil, que según unos testigos es el que ocupaban los autores de los disparos. El herido Francisco Litrán continúa en el equipo quirúrgico, habiéndose agravado hasta el punto de que se teme que fallezca.

Fallecimiento del ex Alcalde de Caspe, herido por rivalidades políticas

Zaragoza.—En la madrugada última ha fallecido el ex alcalde de Caspe, don José la Torre Blasco, herido de bala en la cabeza por otro individuo, suceso del que dimos cuenta hace unos días.

En el momento del fallecimiento estaban a su lado su esposa y muchos amigos y correligionarios.

Inmediatamente fué comunicada la noticia a Caspe, de donde han llegado muchos amigos para asistir a la conducción del cadáver a aquella ciudad, organizada por los elementos de Izquierda Republicana de Zaragoza.

La noticia ha producido vivísimo sentimiento y tratan de preparar una manifestación de duelo para la hora en que se proceda a trasladar el cadáver a la ciudad de Caspe.

La noticia del fallecimiento del señor La Torre Blasco se ha comunicado a las autoridades máximas de izquierda republicana de Madrid.

De varios pueblos han anunciado que vendrán comisiones para acompañar al cadáver hasta el momento de la inhumación.

El cadáver fué trasladado a media mañana al depósito de la Facultad de Medicina.

LAS CHARLAS DEL SEÑOR ROYO VILLANOVA

«Las izquierdas se están apoyando en catalanistas y socialistas y de este modo nunca podrán conquistar la masa neutra que es la que forma las grandes corrientes de opinión»

San Sebastián.—El ministro de Marina ha hecho hoy unas interesantes manifestaciones. En primer lugar, refiriéndose a la cuestión nacionalista, ha dicho que él es regionalista y que al aceptar el artículo primero del Estatuto en que se dice que Guipúzcoa y Vizcaya forman una región autónoma significa que aceptan la autonomía.

Añade, que en el Constitución hay artículos que implican el reconocimiento y consagración de la unidad nacional y que la Constitución ha sido votada por los nacionalistas.

Hace grandes elogios del señor Gil Robles, y dice, que la unidad nacional, aunque sea una cosa engendrada por un hecho de fuerza, hay que reconocer que la fuerza engendra realidades biológicas.

—Nada hay—añade—más violento que una violación, y sin embargo, de una violación surge una nueva vida. La unidad española, por consiguiente, aunque fuera producto de una violencia y de una fuerza, es un hecho biológico.

Dice que se fué de la Monarquía porque las derechas eran realistas cuando estaban en el poder y republicanas cuando no lo estaban.

Refiriéndose al movimiento del 10 de Agosto, dice que el jefe de los Agrarios, señor Martínez de Velasco, lo condenó en el Parlamento, en tanto que los sucesos de Asturias, de mucha mayor gravedad que aquel movimiento, no han sido desautorizados por las izquierdas.

Afirma que el movimiento de Asturias tuvo carácter comunista y el de Cataluña separatista.

"De haber triunfado el primero, hubiera sido el caos, y de haber prosperado el segundo, habría triunfado la "FAI". Las izquierdas se están apoyando en catalanistas y socialistas y de este modo nunca podrán conquistar la masa neutra que es la que forma las grandes corrientes de opinión".

Para el señor Azaña tiene frases de respeto y dice que tiene para él motivos de gratitud, pues no puede olvidar que cuando se discutía el Estatuto de Cataluña, no se aplicó jamás la "guillotina" a sus intervenciones.

Se suspende la convocatoria de la Unión de Municipios españoles

EN CUYA ASAMBLEA SE IBA A TRATAR DE LA LEY DE COORDINACION SANITARIA

Madrid.—El señor Salazar Alonso, como presidente de la Unión de Municipios, ha dispuesto la suspensión del Congreso que esta entidad iba a celebrar en San Sebastián desde el día 26 del corriente.

La suspensión obedece a que los gobernadores civiles de toda España han prohibido a los alcaldes hacer campaña contra la Ley de Coordinación Sanitaria, por tratarse de un problema que el ministro de Trabajo tiene actualmente en estudio y resolverá rápidamente. Y precisamente el punto fundamental del orden del día para el Congreso de referencia lo constituía este problema.

La Unión de Municipios procederá ahora a la revisión de temas para el Congreso y volverá a convocarlo para fecha oportuna.

UN GRAVE ACCIDENTE Y UN ROBO

Un camión choca contra un tranvía lleno de viajeros en la calle de Toledo

El tranvía dá varias vueltas de campana, resultando dos personas heridas graves y siete de pronóstico reservado

Madrid. — Pocos minutos antes de las seis de la tarde, un camión que bajaba por la calle de Toledo cargado completamente de astillas se le rompieron los frenos y comenzó a correr vertiginosamente.

Antes, el conductor del camión advirtió que un tranvía del disco 29 que marchaba delante iba a penetrar en el puente y para evitar encontrarle en la angostura de la calzada del puente, el conductor dió un violento golpe al tranvía, que dió varias vueltas de campana. El tranvía, que iba cargadísimo de personas, quedó cruzado en el puente.

Inmediatamente numerosos transeuntes acudieron a auxiliar a los viajeros que se encontraban tendidos en el suelo. A la casa de Socorro del distrito de la Latina, establecida en la calle del General Ricardos, fueron trasladados y asistidos Manuel Herranz, cobrador del tranvía, que padecía heridas graves; Bonifacio Clemente García, con heridas de pronóstico reservado; Luis Madruga, de pronóstico reservado; España Huertas Pérez, de veinticinco años, de pronóstico reservado; Francisco López Pérez, de pronóstico reservado; Gaudencia García Manso, leve; Santiago Masó de Pronóstico reservado, y Siro Estefanía, grave.

El camión quedó completamente destrozado. El lugar del suceso quedó completamente lleno de astillas, cristales, zapatos y restos de vestidos de los viajeros del tranvía.

ROBO EN UNA LIBRERIA Y UNA RELOJERIA

Madrid.—Los dependientes de la librería establecida en el número 46 de la calle de Caballero de Gracia, propiedad de don Teodoro Fliedner, advirtieron esta mañana que había sido forzada la caja registradora, de la que faltaban 850 pesetas que había en la misma.

Los autores del robo practicaron además un boquete en la pared del establecimiento que comunica con una tienda de relojería y por este hueco penetraron en ella, llevándose relojes y otros objetos cuya cuantía no se podrá determinar hasta que se realice el inventario correspondiente.

La Policía practica pesquisas para detener a los autores del robo.

EL DIA EN BARCELONA

Detención de una banda de pequeños ladrones que asaltaron una torre en Sarriá

Accidente en un cuartel; a un soldado se le dispara un fusil y hiere a varios compañeros

FALLECEN A LA MISMA HORA DOS ANCIANAS QUE NACIERON EL MISMO DIA Y AÑO

Barcelona. — Rosario Caballé, de sesenta y dos años, y Rosario Campo de igual edad, que salieron ayer separadamente al campo, se sintieron indispuestas a la hora de regresar a la ciudad. La primera fué conducida al dispensario de Hostafranch, donde falleció, y la segunda a otro dispensario, donde también dejó de existir.

Revisados sus expedientes en el Juzgado, se ha comprobado que las dos ancianas nacieron el mismo día y año, aunque en distintas poblaciones. Como han fallecido, asimismo, a igual hora, resulta que la vida de ambas ha tenido idéntica duración.

UNA BANDA DE MUCHACHOS QUE SE DEDICABAN A ROBAR

Barcelona.—Hace días se cometió un robo en una torre de la calle de la Buena Salud, de la barriada de Sarriá, de la que es propietario don Miguel Martí. Los ladrones se llevaron una máquina de fotografiar, una pistola detonadora, cápsulas, 130 pesetas, unas lámparas y unos estiletes cortapapeles, a parte de otros objetos de menor valor.

Practicada una inspección ocular en la torre, la policía sacó la impresión de que el robo había sido cometido por un profesional que había penetrado por una ventana, luego por el cristal, en el que se encontraron huellas.

Continuando sus trabajos, los agentes se enteraron de que el día que se cometió el robo habían permanecido por aquellos alrededores unos muchachos, los cuales han sido detenidos y estrechados a preguntas acabaron por confesar su participación en el delito, diciendo que los capitaneaba un tal Salvador que se había quedado con todo lo robado. Añadieron los detenidos que habían formado una banda y que utilizaban apodos tales como "El Sada", "El Capablanca", "El Artali" y "El Sada Pequeño".

El mayor de ellos cuenta catorce años de edad, pues los demás oscilan entre los diez y los once años, por lo que han sido puestos a disposición del Tribunal de menores en unión de algunos objetos robados que tenían escondidos en un bosque de Sarriá.

A UN SOLDADO SE LE DISPARA EL FUSIL RESULTANDO VARIOS HERIDOS

Barcelona. — En la Comandancia Militar han facilitado a mediodía la siguiente nota:

"En la mañana del día de ayer, en el cuartel del Regimiento de Infantería de Alcántara, número 34, al hallarse formada la guardia que tenía que salir para la custodia del edificio de Correos, el sargento que mandaba la misma, don Francisco Pérez, mandó cargar las armas conforme está ordenado y al efectuarlo se le disparó el fusil a uno de los soldados resultando heridos varios de ellos, ninguno grave y la mayoría de ellos con simples rozaduras.

Por el número de heridos ocasionados, parece deducirse que al chocar la bala con algún obstáculo se fraccionó, produciendo sus fragmentos las heridas y rozaduras mencionadas. Se instruyen las oportunas diligencias."

EN CACERES

Asamblea de agricultores y acuerdos que serán elevados al Gobierno

Cáceres. — Paralizado casi por completo el mercado de trigo en esta provincia, la situación del tenedor de este cereal, sobre todo el pequeño labrador que tiene la nueva cosecha encima, sin haber vendido la anterior, con lo que no puede atender a sus compromisos, es hecho preciso el tomar una resolución.

Al efecto se celebró esta mañana una asamblea numerosísima a la que concurrieron autoridades, diputados a Cortes, organismos, corporaciones y entidades ligadas al problema, con nutrida representación de la mayoría de los pueblos de la provincia, habiéndose acordado elevar al Gobierno las conclusiones siguientes:

1.ª Solicitar que el Gobierno conceda en un plazo brevísimo la cantidad necesaria para que puedan obtenerse préstamos en almacenes sindicales o de garantía, ajenos al domicilio del prestatario.

2.ª Pedir a los poderes públicos que se ordene una estrecha vigilancia del puerto franco de Barcelona por veedores propuestos por los agricultores para que no se permita la entrada del trigo, ya sea en grano o molturado semejando piensos.

3.º Que el ministro de Agricultura ordene a la jefatura del servicio agronómico, que realicen visitas de inspección a las fábricas de harinas, para comprobar si tienen remanente o depósito la cantidad de trigo que determina la ley, y en caso contrario, se les obligue a la adquisición de grano exclusivamente de la cosecha de 1934.

Asimismo se pide que se prohiba la mezcla del trigo con otros granos para la molturación.

4.ª Que el trigo de la cosecha de 1934, que se consuma por las fábricas en virtud de la conclusión anterior, quede exento del pago del cánon de una peseta por quintal métrico. Entendiéndose por trigo añejo el que figure entre las ofertas hechas a las juntas comarcales de contratación.

5.º Que si no es posible la adquisición por el Estado de la totalidad del remanente de la cosecha de 1934, no adquirida en cumplimiento de la ley de autorizaciones, se revisen las tasas y se las escalone por zonas, para que el mercado de Extremadura pueda equipararse al de otras regiones favorecidas hoy, en la concurrencia, por su mayor proximidad a los centros reguladores y de consumo.

6.ª Que el Gobierno conceda a los labradores una moratoria para el abono de tributos y pagos que hayan de realizar en consideración a la imposibilidad de que los haga, no habiendo podido vender el trigo.

7.ª Que se suspendan los procedimientos de apremio por créditos sobre trigo, toda vez que éstos ocupan lugar preferente para ser adquiridos por las entidades concesionarias.

8.ª Que se ordene la prohibición absoluta de la venta de trigo de la cosecha de 1935, mientras no se termine la del año anterior.

9.ª Que por decreto se lleve a efecto la constitución del consorcio triglero, de manera inmediata.

10. Que se limite el cambio de trigo por harina, exclusivamente a las necesidades familiares del cambiante, de acuerdo con las juntas comarcales de contratación, y

11. Que con toda urgencia se establezca un Banco agrícola que facilite créditos a los agricultores.

Una ficha de la víctima del atentado de Valencia

LO QUE DICE LA MUJER DEL INTERFECTO

Barcelona. — Con motivo del atentado que se cometió en Valencia el pasado sábado del que resultó víctima Juan Alfonso Manso, el cual, según los telegramas, procedía de Barcelona, los agentes de Policía de esta capital han realizado gestiones para ver si en esta población había algún complicado en el hecho.

De las investigaciones que se llevaron a efecto resultó que Juan Alfonso Manso es de oficio zapatero y tenía un puesto de zapatillas en los Encantes, siendo uno de los más entusiastas defensores de la C. N. T., a cuya organización había pertenecido, habiendo ocupado un cargo en la Federación local.

Hace unos tres meses se marchó de Barcelona, dejando abandonados a su mujer y a un hijo a causa de haberse enterado de que la Policía venía buscándole con motivo de uno de los atracos que se realizó a la Sociedad Peinajes e Hilaturas, sociedad anónima de Tarrasa, el día 19 de Abril.

La esposa del interfecto estuvo detenida, pero no llegó nunca a confesar nada, alegando que ignoraba el paradero de su esposo.

La Policía se ha personado de nuevo en el domicilio de dicha mujer, la cual ha sido conducida a la Jefatura de Policía, donde ha declarado de nuevo diciendo que no tenía la menor noticia de su marido, y que lo que le decían de que había sido herido en un atentado era la primera que tenía de él.

Se extraña de que fuera encontrada en poder de su marido una carta que se dice de ella, puesto que no le escribió nunca.

Descubrimiento de una estatua romana de gran valor artístico

Tánger. — Se ha llevado a cabo un descubrimiento artístico que parece será de gran trascendencia. Unos obreros que están reforzando los cimientos para levantar más pisos en una casa situada en el zoco grande, observaron que el pico tropezaba con algo duro y creyendo que sería alguna piedra dieron más fuerte, saltando entonces unos pedazos blanquísimos y observando que uno de ellos era una mano de mármol fino. Actuando con el mayor cuidado descubrieron una estatua de más de dos metros de altura.

Inmediatamente se presentaron en la obra el administrador accidental, don Ricardo Ruiz, el ingeniero de obras municipales don José Ochoa, quienes comprobaron lo importante y artístico del hallazgo. Se cree que la estatua es de origen romano y por los indicios recogidos hasta ahora se supone que pertenece al reinado del emperador Claudio.

La estatua representa a una mujer con la cabeza coronada y el busto cubierto con un peplo que sujeta con la mano derecha a la altura del seno izquierdo. El brazo izquierdo pende a lo largo del cuerpo y la mano de este brazo fué la que saltó a los golpes dados por el obrero. La estatua, que se hallaba a ocho metros de profundidad, aparecía tumbada.

Hoy será totalmnte desenterrada y trasladada a lugar donde se pueda hacer una limpieza y examen detenidos. Se espera la llegada del director del servicio de antigüedades de la zona francesa, que efectuará la identificación de la estatua. Se asegura que se trata de uno de los descubrimientos más sensacionales de los efectuados hasta ahora en Marruecos.

LOS VIAJES DEL SEÑOR GIL ROBLES

El Ministro de la Guerra llega a Burgos y asiste a una fiesta militar

La llegada : Recepción militar : Visitas políticas : Almuerzo : La fiesta : Marcha a Azcoitia

Burgos.—Ayer, a las doce menos cuarto, llegó a esta ciudad, en unión de su esposa e hijo, el ministro de la Guerra, señor Gil Robles, con el fin de asistir a una fiesta militar.

En otro coche venían sus ayudantes y secretario particular ex conde de Peña Castillo.

También venían con el ministro el subdirector de Sanidad, don Manuel Bermejillo y señora.

Para recibir al señor Gil Robles marchó en automóvil a Lerma, el general de la División, señor Fanjul, al que acompañaba el teniente coronel jefe del Estado Mayor, señor Aizpún.

El señor Gil Robles descendió del coche en la Plaza de Alonso Martínez y subió en unión de su familia y demás acompañantes al edificio de la División, donde descansó unos momentos.

Desde la División se dirigió luego, con su señora, el general de la División, señor Fanjul y séquito, a la Residencia de las religiosas Siervas de Jesús, para cumplir con el precepto dominical.

Fué recibido por la superiora y Comunidad, a quienes saludó afectuosamente.

El provisor celebró la santa misa que oyeron todos con gran reverencia.

El coro de religiosas cantó varias composiciones musicales.

Tanto el señor Gil Robles como su distinguida esposa, se mostraron altamente agradecidos de las finas atenciones de que habían sido objeto por parte de la superiora y Comunidad, expresando también su agradecimiento al vicario general que en aquel acto representaba al arzobispo.

Al salir de misa regresó el ministro a la División y a la una de la tarde recibió en el despacho del general a los generales y jefes con mando de las distintas capitales de la región que voluntariamente habían venido con el fin de saludarle.

También le cumplimentaron comisiones de jefes y oficiales de las distintas armas de guarnición en la plaza.

Acto seguido pasaron todos al salón de recepciones donde se sirvió un espléndido lunch.

El señor Gil Robles conversó con todos los militares que habían acudido a saludarle.

Cerca de las dos el ministro se retiró a las habitaciones particulares del general Fanjul, donde se sirvió un almuerzo íntimo.

A las cuatro de la tarde llegaron a la División, para saludar a su jefe, representaciones de Acción Popular y de las Juventudes de Acción Popular, masculina y femenina. Fueron recibidas afablemente por el señor Gil Robles y señora conversando con ellos durante un buen rato. Las damas obsequiaron a la señora de Gil Robles con un precioso ramo de flores.

A las cinco de la tarde, hora señalada para la fiesta militar ya estaban formadas las fuerzas en el campo de Gamonal. Momentos antes de llegar el ministro descargó un fuerte aguacero que duró un cuarto de hora.

El señor Gil Robles y el general Fanjul llegaron al campo en automóvil descubierto, cuando más llovía.

A los pocos minutos cesó el chaparrón, y, entonces, el ministro, acompañado del general de la División pasó revista a las fuerzas montando en automóvil.

Acto seguido el señor Gil Robles subió a la tribuna desde donde en unión de los generales y jefes y del señor Bermejillo, presenció los diversos ejercicios y evoluciones que realizaron las tropas.

La Caballería hizo evoluciones en grupo, en escuadrones, en columna y por escuadra, y una variación a la izquierda, por secciones de a cuatro, y, por último, saltos de obstáculos.

La Infantería ejecutó diversos ejercicios a pie firme y cuerpo a tierra.

La Artillería también evolucionó y puso las baterías en situación de disparar.

Por último, una sección de Artillería pesada, de San Sebastián, venida exclusivamente a la fiesta, desenganchó en breves minutos los cañones y puso en disposición de hacer fuego dos obuses de quince y medio centímetros.

Terminados los ejercicios comenzó el desfile por este orden: Infantería, Intendencia, Caballería, Artillería y Sección de Automovilismo e Intendencia y Sanidad.

Al terminar, el ministro llamó a la tribuna al coronel de Caballería señor Olano, que mandaba las fuerzas y a los jefes y oficiales a cuyas órdenes se habían realizado los ejercicios, felicitándoles por el buen espíritu de las tropas y por los brillantes ejercicios llevados a cabo.

Al descender de la tribuna el señor Gil Robles fué vitoreado nuevamente por el público.

A las seis y media de la tarde, en automóvil, con su señora, partió con dirección a Azcoitia, donde pasará unos días de descanso.

El general Fanjul marchó anoche mismo a Madrid.

Un extranjero sospechoso detenido en Barcelona

HA SIDO CAPITAN DE CABALLERIA DEL EJERCITO RUSO

Barcelona. — Por los agentes de Policía de la Sección de persecución de extranjeros se procedió a la detención de Joaquín Koch, de unos cuarenta años, estoniano, que se hallaba hospedado en la calle Hospital, 101.

Este detenido fué capitán de Caballería en el Ejército ruso y hace unos dos meses fué detenido en Barcelona, pero puesto en libertad por no haberse comprobado su culpabilidad.

En el registro que se ha practicado en su equipaje le han sido encontradas copias de cartas que ha mandado al ministro del Interior, de Italia, donde se lamenta en una de ellas de haber tenido que salir de Italia en la forma que lo hizo y alegando que siempre ha sido buen amigo de aquella nación a la que había prestado grandes servicios.

En otras cartas, y sin duda por haber recibido contestación satisfactoria a las primeras, consigna las fechas en que se encontrará en Niza, Canarias, Barcelona, Valencia, Alicante y otras poblaciones españolas del Mediterráneo.

También se le encontró una colección de libros y postales pornográficos.

EN ALEMANIA

Un discurso de Hitler exaltando la obra realizada por el nacionalsocialismo

Continúa la campaña anticatólica y antijudía en todo el país

Berlín.—El "führer"-canciller ha pronunciado un discurso en la fiesta celebrada con motivo del aniversario de la sección Rosenheim del Partido Nacional Socialista.

"Luchando —dijo— hemos conquistado el Reich, luchando lo conservaremos. Todavía no hemos tenido miedo a la lucha ni antes ni ahora. Los que quieren la lucha, tendrán lucha y les aplastaremos de tal manera, que en quince años no se atreverán ni a pensar en continuar la lucha".

El "führer" demostró de una manera muy neta que los enemigos del "nazismo" durante catorce años de disfrute del Poder, lo han destruído todo, mientras que por el contrario, lo han levantado el Nacional Socialismo durante dos años.

Puedo decir — añadió — a los que creen que monopolizan la bendición del cielo; "hace quince años solo contaba yo con mi fe en mi mismo y mi voluntad. Hoy, el movimiento nacional socialista es el empuje popular de Alemania. Hoy el movimiento ha acaparado toda la nación y da una nueva forma al Reich. ¿Hubiera sido posible esto sin la bendición del todoporoso? ¿Es que los que hacen tiempo arruinaron a Alemania quieren pretender que tuvieron bendición del cielo para hacer lo que hicieron? No hemos llegado a lo que somos contra la voluntad de la providencia, sino con su protección. Sinceros y valerosos en la lucha, mientras tengamos fe en nuestra gran obra, no capitularemos y conservaremos la dirección. Si los que arruinaron en quince años a Alemania creen que han vuelto sus tiempos, les respondo: "Os vendría muy bien ya que hay otra vez algo que destruir".

El "führer" recordó a continuación las duras pruebas por que ha tenido que pasar en el curso de los quince años últimos.

"Y si en el porvenir—dijo—nuestro destino nos trae nuevas pruebas, estos mazazos de la providencia nos harán todavía más resistentes. Nadie puede dudar que Alemania ha recobrado de nuevo su puesto entre las naciones de la tierra. Estoy convencido de que nadie en el mundo es ya capaz de atacar al Reich. Queremos la paz, queremos reconstruir en todo nuestra patria. Hay trabajo, trabajo y trabajo. Lo mismo que nosotros deseamos la paz, queremos dejar en paz a los demás pueblos; pero el que quiera amenazar nuestra paz, no se encontrará ante un pueblo de pacifistas, sino de hombres decididos. Este solo hecho contribuirá a asegurar la paz mejor que todos los discursos".

El orador continuó diciendo que el fin del racismo continúa siendo profundizar la unión hasta llegar a la más perfecta cohesión del pueblo alemán.

"Tenemos la voluntad sagrada de educar a nuestro pueblo en esta unión y entonces, después de varias décadas de trabajo árduo, el nacional socialismo, como concepto de la vida, será da gran idea impresa a todo nuestro pueblo. Hace quince años creé la bandera

(CONTINUA EN LA PAGINA SIGUIENTE)

DIA 13. - OCHO toros de la acreditada ganadería de don Graciliano Pérez - Tabernero para los afamados matadores de toros Niño de la Palma, Barrera, M. Bienvenida y Ortega

Universidad de Salamanca 2017

de este movimiento y dije que un día flotaría sobre toda Alemania. Hoy profetizo también: "Dentro de quinientos años esta bandera continuará siendo uno de los elementos más sagrados del alma alemana".

CAMPAÑA ANTICATOLICA Y ANTIJUDIA

Berlín.—El día de ayer, domingo, se caracterizó por ser uno de campaña anticatólica más intensa desde que el primer ministro de Prusia, Hermann Goering, empezó hace un mes a enviar su policía secreta a las iglesias para censurar los sermones.

En todo el Reich, católicos y judíos fueron objeto de grandes críticas.

Entre tanto, las "Camisas Pardas Nazis" celebraron que fueran falsos los rumores circulados en Budapest, según los cuales el "führer" del Reich, Adolfo Hitler, había muerto.

EN TOKIO

Un teniente coronel mata de un sablazo al jefe de asuntos militares del ministerio de la Guerra

Tokio. — Ayer murió víctima de un atentado el general Totsuzan Nagata, jefe del departamento de asuntos militares del Ministerio de la Guerra.

El agresor, que es un teniente coronel en activo, mató al general en el despacho de éste de un sablazo en el corazón. El jefe de la gendarmería de Tokío que estaba presente en el momento del atentado, intentó contener al agresor y resultó gravemente herido de otro sablazo.

El general Nagata falleció pocas horas después en el hospital a donde fué conducido.

El atentado ha producido gran impresión en la opinión pública.

El general Nagata era una figura militar de gran prestigio y uno de los principales partidarios del ministro de la Guerra, general Hayashi.

Se desconocen todavía los motivos que han impulsado al agresor, pero se hace notar que el general Nagata ha sido el más activo colaborador del ministro de la Guerra en los recientes cambios del personal del Ejército encaminados al control de éste y a reforzar la disciplina.

En los círculos moderados se cree que este atentado es una consecuencia de la lucha entre las diferentes fracciones que rivalizan en el seno del Ejército.

Los periódicos creen que este atentado tendrá grandes repercusiones en la política japonesa y la agencia "Rengo" anuncia que en este asunto han intervenido varios oficiales.

Aunque circula el rumor de que el general Hasyashi tiene la intención de dimitir, en los círculos bien informados se cree que no se irá por la inoportunidad de una crisis en estos momentos y más bien opinan que el atentado reforzará la situación del ministro y facilitará la afirmación de la disciplina.

A un cobrador de un Banco de Barcelona le atracan y le roban 15.000 pesetas

LOS ATRACADORES SE DIERON A LA FUGA

Barcelona. — Esta tarde, el cobrador de la Casa Crédito Dochs, José Manso Frígola, de cincuenta y cuatro años, al llegar al Pasaje de la Blanca, situado en la Rambla de Santa Mónica, al entrar en el edificio del Banco de España, donde se dirigía a entregar el cobro realizado, le salieron súbitamente al paso tres desconocidos, dos de ellos le apuntaron con revólveres, y el tercero, con un cuchillo le cortó rápidamente la bolsa de cuero donde llevaba la recaudación, apoderándose de los billetes y plata que, en junto, ascendía a unas quince mil pesetas.

Como quiera que el cobrador trató de defenderse con el cuchillo con que cortaron la bolsa, los malhechores le causaron en la mano una herida penetrante, de la que tuvo que ser curado en el dispensario.

Los atracadores del hecho se dieron rápidamente a la fuga, saliendo uno de ellos por la Rambla de Santa Mónica y los otros dos por la calle de Anselmo Clavé.

El hecho se realizó con gran rapidez y a pesar de un grito que parece dió en demanda de auxilio, nadie acudió.

Después ha manifestado que no pudo gritar por haberle sido tapada la boca por uno de los ladrones.

Según sus declaraciones, los tres eran jóvenes, de veinticinco a treinta años y vestían decentemente.

El cobrador estuvo en la Jefatura de Policía para prestar declaración y no ha reconocido a los muchos retratos que le presentaron a los autores del atraco.

Las diligencias han pasado a la autoridad militar.

El muchacho que hacía de jefe de la banda infantil de ladrones

UN REGISTRO EN SU CASA

Barcelona.-El muchacho que hacía las veces de jefe de la banda infantil de ladrones detenida por la Policía, se llama Salvador Requena López, natural de Valencia, y tiene catorce años.

Se le ocupó una pistola de salón y una linterna de gran tamaño.

En el registro practicado en su domicilio, en la calle Filomena, se le ha encontrado un aparato fotográfico, una escopeta de salón y cartuchos de perdigones.

Ha sido conducido a la brigada de investigación criminal y seguramente será puesto a disposición del Tribunal Tutelar de Menores.

EL TEMA DEL DIA

Más detalles del robo del tesoro de la Catedral de Pamplona

Una nueva relación oficial de los valiosos y magníficos objetos robados

COMO SE EFECTUO EL ROBO

Madrid.—Se tienen nuevos detalles del robo del tesoro de la Catedral de Pamplona. Para realizar sus propósitos, los ladrones se valieron de una escalera de mano y de unas cuerdas, con las que escalaron la pared de la parte posterior de la Catedral, colindante con dichas murallas, situadas al norte de la ciudad.

Utilizando la escalera de mano los ladrones rompieron uno de los barrotes de la ventana de la sacristía, barrote que aparece cortado por su parte superior y ligeramente ladeado y sobresalido.

La ventana asaltada se encuentra a unos diez metros de altura.

COMO SE DESCUBRIO EL ROBO

Según las referencias obtenidas de las autoridades eclesiásticas y civiles, el sacristán mayor de la Catedral, abrió el templo como de costumbre, a primeras horas de la mañana y prontamente él y los monaguillos advirtieron con la desagradable sorpresa consiguiente algún desorden en los objetos del culto.

Inmediatamente efectuaron una requisa y comprobaron que había sido aserrado el barrote de la ventana.

EL ROBO LO HICIERON CON TODA TRANQUILIDAD

Se ha podido comprobar que una vez obtenido el acceso por la ventana, los ladrones pasaron a la sacristía de los canónigos, donde registraron varios armarios y violentaron otros, hasta que consiguieron encontrar las llaves de la puerta del tesoro, que se custodiaban en una pequeña cajita. Con estas llaves en su poder, facilísimo les fué pasar a la llamada sala capitular y apoderarse de cuantos objetos quisieron.

Está comprobado también que los ladrones realizaron la búsqueda e incautación del tesoro con gran tranquilidad y con tiempo sobrado para llevar a cabo su plan, como lo prueba el hecho de haber cogido una botella del vino destinado a la consagración y también algunas pastas que consumieron en el mismo lugar en que se hallaban los objetos sustraídos.

LOS OBJETOS ROBADOS

Estos, según relación oficial, son los siguientes:

Una arqueta arábigo-persa, afamadísima, del siglo XI, valorada, según personas, en dos millones de pesetas. Es de marfil y fué relicario de Santa Alodia.

Un pectoral de oro y tópicos con cordón de oro.

Una corona de oro de la Virgen de Santa María la Real con esmeraldas, rubíes y diamantes, que fué fabricada en el año 1736, cincelada en su parte interior.

Una corona de oro del Niño Jesús, también con esmeraldas, rubíes y diamantes.

Cuarenta y una monedas de oro antiguas, algunas pertenecientes al siglo XI y la mayoría de ellas al siglo II.

Una cadena de oro cordobesa con una llave.

Dos cadenitas de oro con diamantes.

Un rastrillo de oro de esmeraldas y diamantes.

Un juego de corok.

Tres lazos de oro y diamantes.

Dos hebillas de oro y diamantes cinceladas.

Una lanzadera de zafiros y diamantes.

Un ramo de la imagen del Niño de Jesús de oro y diamantes.

Otro ramo de la Virgen de oro y diamantes.

Una palangana de oro y esmalte.

Una cruz de topacios.

Un cáliz de plata.

Cuatro barras de plata.

Varios rosarios de plata.

Un pectoral de cristal, con reliquias.

Dos pulseras de piedras.

Un collar de perlas.

Una muñequera de perlas.

Un relicario en forma de arco.

Un alfiler de plata y diamantes.

Las tres cruces superiores del llamado Lignum Crucis en esmalte y esmeraldas.

Un cáliz con esmalte y diamantes.

Un toisón de oro del siglo XIII. Este toisón ha llamado extraordinariamente la atención de cuantas personas lo han visto, entre ellas a don Alfonso de Borbón en uno de sus últimos viajes a Pamplona, el cual aseguró que no lo poseía igual

Diez y ocho anillos de oro y piedras preciosas.

Un rastrillo de perlas.

Seis pares de pendientes de oro y diamantes.

LO ROBADO ASCIENDE, SEGUN UNOS, A CINCO MILLONES, Y SEGUN OTROS, A TRES

Según algunas personas, el valor de lo robado asciende a unos cinco millones de pesetas. Sin embargo la opinión general es que el valor aproximado es de tres millones.

LABOR DE LAS AUTORIDADES Y DE LA POLICIA

Al tener conocimiento del robo las autoridades adoptaron todo género de precauciones, montándose un servicio extraordinario de vigilancia y practicándose en todas las dependencias de la Catedral, incluso en sus torres, una minuciosa inspección. Todos los esfuerzos resultaron estériles por cuanto durante todo el día de ayer no fué posible adquirir una pista.

Por su parte, el gobernador movilizó todos los agentes de Policía a sus órdenes al tiempo que dispuso se ejerciera una estrechísima vigilancia en la frontera y comunicaba órdenes semejantes a sus compañeros de las Vascongadas y otras provincias limítrofes.

A mediodía de ayer llegó a esta ciudad, procedente de Zaragoza, el jefe de la brigada de investigación criminal que, con agentes a sus órdenes montó un servicio especial que dirige personalmente.

ULTIMA IMPRESION

Las últimas noticias afirman que la Policía está en posesión de datos muy significativos, que permiten suponer que se persigue muy de cerca a los autores del importante robo.

Toda la Policía de Navarra realiza activísimas gestiones y parece que las autoridades creen que caerán pronto en su poder los ladrones, pues se deja entrever la existencia de una segurísima pista que sigue con tesón la Policía y especialmente los agentes afectos a la brigada de investigación criminal.

En el lugar del suceso se personaron el obispo de la diócesis, el gobernador civil, el alcalde y otras autoridades.

Se ha comentado mucho el hecho de que en la Catedral no hubiese durante la noche vigilancia alguna y que las joyas robadas y las llaves de la puerta del tesoro estuvieran tan al alcance de las manos.

Los precios de las carnes en el Matadero de Madrid

Vacuno: Cebones, 2,70.
Vacas, de 2,26 a 2,87.
Toros, de 2,61 a 2,91.
Bueyes, de 2,35 a 2,43.
Promedio de precio, 2,68.
Ternera de Castilla, de primera, de 3,91 a 4,26.
Idem de segunda, de 3,69 a 3,83.
Ternera de la Montaña y Asturiana, de primera, de 3,69 a 4,00.
Idem de segunda, de 3,26 a 3,48.
Ternra de Galicia, de primera, de 3,13 a 3,25.
Idem de segunda, de 2,91 a 3,04.
Ternera de la Tierra, de 3,26 a 3,48.
Corderos: Corderos lechales, de priemar, de 3,50 a 3,60.
Idem de segunda, de 3,10 a 3,20.

Lista completa de los números premiados en el sorteo de la Lotería Nacional, verificado ayer, día 12 de Agosto de 1935

(Trasmitida expresamente, por la Redacción de «Ahora», para EL ADELANTO)

Premios mayores

Premiado con 120.000 pesetas

24.293 Palma de Mallorca, Barcelona, Gijón, Zaragoza.

Premiado con 65.000 pesetas

22.344 Barcelona, Oviedo, Zaragoza.

Premiado con 30.000 pesetas

6.130 Palafrugel, Murcia, Granada, Valencia.

Premiado con 20.000 pesetas

24.867 Oviedo.

Premiados con 2.000 pesetas

15.187 Madrid, Valencia, Barcelona.
10.650 Madrid, Vitoria, La Línea, Los Barrios.
33.594 Málaga.
13.004 León, Madrid, Jerez de la Frontera, Huelva.
4.749 Olot, Madrid, Barcelona, Sevilla.
5.321 La Coruña, Murcia, Pamplona.
11.635 Madrid.
15.584 Valencia, Línea de la Concepción, Madrid, Cádiz.
10.188 Madrid, Huelva, Cádiz.
26.677 Madrid.

Premiados con 400 pesetas

DECENA

10 62

CENTENA

771 561 538 433 742 422 693 626
355 883 281 953 719 197 662 374
382 844 171 519 592 249 853 839
946 696 776 316 560 117 968 320
387 824 492 998 111 210 973 343
351 625 947

MIL

550 797 943 971 261 990 245 059
545 653 537 278 118 839 205 371
022 800 152 012 374 644 185 462
457 495 045 920 248 639 107 867
441 697 957 750 239 357

DOS MIL

509 576 443 626 953 411 371 342
767 110 046 837 703 763 387 741
272 297 540 888 391 648 973 011
140 686 125 112 537 960 280 865
958 478 974 210 711 004 084 766
943

TRES MIL

587 582 006 472 116 263 329 429
291 837 475 961 459 215 065 024
871 257 954 600 250 287 003 861
484 927 143 577 412 180 322 592
842 690 443 166 974 349

CUATRO MIL

436 649 646 249 870 847 262 527
801 045 354 213 591 498 940 961
023 108 576 032 575 523 720 123
991 626 939 774 190 732

CINCO MIL

145 055 674 686 329 330 445 598
347 936 405 905 561 782 771 129
092 860 908 453 973 052 226 051
266 143 098 507 487 408 792 924
999 437

SEIS MIL

221 029 077 149 511 456 601 496
802 874 159 931 894 229 278 846
334 270 276 876 945 495 172 454
933 812 388 147 125 585 815 583
035 063

SIETE MIL

062 922 943 698 387 990 582 334
527 322 976 983 819 679 396 673
093 542 799 925 188 170 159 262
975 952 626 829 573 052 126 404
069

OCHO MIL

290 523 095 533 499 273 491 536
322 835 080 294 156 008 869 254
068 216 873 776 444 622 784 529
713 823 757 627 091 910 506 675
820 430 674 361 084 974 039 712
537 990 590 050

NUEVE MIL

294 320 913 856 530 028 473 300
337 041 784 411 868 906 046 358
950 265 656 652 493 862 108 670
595 882 710 233 049 151 283 968

DIEZ MIL

114 895 444 167 424 298 047 839
776 527 877 822 928 493 498 441
653 508 111 878 195 369 190 367
159 016 161 676 813 077 454 174
128

ONCE MIL

226 810 002 901 210 712 856 004
609 478 259 362 270 396 123 212
403 496 807 928 798 916 207 292
092 191 438 247 346 139 655 559
400 563 903 444 733 546 672 490
320 366 515 747

DOCE MIL

955 209 832 240 499 485 867 692
881 790 125 435 558 307 293 038
752 259 301 118 031 612 464 080
103 983 995 466 409 491 181 852
007 618 300 671 151 514 665 593
186

TRECE MIL

046 252 145 531 844 721 660 885
364 585 134 502 598 388 856 658
852 671 069 779 383 249 854 524
253 572 338 795 360 982 797

CATORCE MIL

045 848 377 964 359 988 440 284
149 516 319 737 459 203 727 624
033 315 452 917 300 645 519 330
869 142 937 702 774 342 549 258
556 053 947 135 369 656 950 313
915 247 143 838

QUINCE MIL

029 040 782 385 760 787 419 317
807 505 041 196 271 050 547 090
525 013 643 230 034 532 371 285
519 425 476 667 456 704 086 543
765 290 506 732 779

DIEZ Y SEIS MIL

153 126 019 018 802 144 734 224
914 913 116 938 168 768 030 404
474 241 943 474 035 987 462 720
674 141 098 001 003 106 036 257

DIEZ Y SIETE MIL

981 926 674 592 786 125 999 026
027 452 736 853 798 124 264 758
063 789 534 325 452 576 237 202
222 713 162 555 729 751 070 319
350 025 394 902 840 649

DIEZ Y OCHO MIL

792 574 801 728 617 612 817 798
122 126 053 782169 670 022 381
991 881 468 956 273 732 142 001
304 004 094 172 454 491 484 378

DIEZ Y NUEVE MIL

649 867 673 329 771 520 786 420
191 459 122 225 263 148 774 209
246 715 448 836 087 071 605 529
599 202 668 653 742 707 327 640
162 666 669 269 712 845 480 404
044 904

VEINTE MIL

473 200 495 919 788 835 210 013
586 260 949 664 512 578 348 549
264 014 507 149 501 197 329 015
879 497 728 083 401 091 672 820
530 614 956 085 077 396 762 777
905 712 431 387 129 412 349 430
545 142 405 100 143 749 248 391

VEINTIUN MIL

712 637 494 447 334 866 916 075
467 328 404 475 666 193 188 528
033 357 958 647 278 196 007 876
442 750 975 584 185 134 695 006
393 188

VEINTIDOS MIL

298 860 411 778 620 610 171 651
901 283 243 918 635 153 035 816
910 819 208 715 243 292 504 952
916 750 086 894 925 619 732 948
215 879 503 964 212 407 149 272

VEINTITRES MIL

396 447 379 178 805 206 747 890
019 438 112 885 780 832 065 937
008 542 549 314 451 654 068 750
697 231 918 666 548 730 139 058
599 672 917 183 862 031 701

VEINTICUATRO MIL

496 576 263 254 656 523 429 722
318 325 929 175 545 241 608 485
623 160 523 876 321 004 514 417
990 685 009 699 368 209 985 805
250 724 982 595 445 883 872

VEINTICINCO MIL

818 244 167 756 319 069 098 727
464 896 649 725 289 687 890 608
547 350 417 363 763 740 659 746
793 790 153 837 479 530 368 574
628 461 260 945 122 179 195 201
106 641 157 147 738 603 549 923
457

VEINTISEIS MIL

143 303 723 748 927 070 405 607
644 873 150 696 583 795 655 289
826 858 265 196 484 540 950 767
200 286 870 439 985 464 810 431
186 105 369 421 198 086 927 823
726 039 325 250 817

VEINTISIETE MIL

511 406 810 574 785 076 113 281
856 179 423 867 078 466 445 726
910 917 995 071 181 176 565 949
502 985 346 729 409 566 745 052
762 913 106 945 233 772 746 760
633 173 705 787 980 904 867 600

VEINTIOCHO MIL

540 594 821 649 936 688 566 659
857 320 572 742 570 711 425 259
065 753 193 306 577 732 452 521
949 509 126 964 868 019 184 735
460 950 182 153 764 807 864 236
040

VEINTINUEVE MIL

697 486 310 515 709 164 213 387
520 303 753 869 685 993 247 039
245 273 982 880 683 202 473 710
791 319 484 803 775 118 905 332
980 904 865 897 601 455 922 817
326 964 421

TREINTA MIL

428 681 591 466 084 154 971 355
694 987 454 273 286 893 413 932
420 243 957 702 004 360 051 772
584 401 466 907 889 794 085 852
792 934 842 915 615 846 690 477
561 176 923 580 470 683 519 724
820 127 248 072 462 075 750

TREINTA Y UN MIL

349 928 755 419 839 299 466 703
742 969 344 303 421 583 433 874
744 082 136 137 701 425 507 529
511 129 931 382 836 725 006 324
847 896 067 765 878 768 651 170
199 698 949 878 345 525 540 455
599 298 955 651

TREINTA Y DOS MIL

614 290 564 264 936 622 376 681
496 274 401 423 194 502 954 207
632 783 276 167 441 626 773 035
369 340 972 294 565 840 095 134
318 861 019

TREINTA Y TRES MIL

695 351 180 972 246 931 064 272
021 770 097 763 595 724 346 659
937 332 279 568 469 871 358 992
255 008 588 084 144 663 625 914
748 645 208 841 938 421 872 020
668 629 159 892 048 708

TREINTA Y CUATRO MIL

343 053 710 121 066 060 947 167
640 614 462 467 964 411 814 554
705 867 622 651 139 095 326 800
620 621 776 317 122 291 457 474
366 512 362 588 750 563 653

TREINTA Y CINCO MIL

227 489 111 785 917 986 182 397
544 377 412 647 996 789 331 448
354 762 780 216 605 362 005 085
371 589 101 622 840 889 302 550
180 991 266 571 075 223 799 668
561

TREINTA Y SEIS MIL

573 128 326 767 529 993 535 005
371 547 749 060 630 571 039 522
856 754 065 984 424 311 259 099
355 212 579 043 526 915 567 646
020 086 681 533

Si vienes a Salamanca, no dejes de visitar la

ZAPATERIA MICÓ

ES SIEMPRE LA MAS BARATA

MODELOS PARA TODOS LOS GUSTOS

Corrillo, número 11 :-: Salamanca

DIA 14. - SEIS hermosos toros de la ganadería de don Antonio Pérez-Tabernero, de San Fernando (Salamanca). Matadores

Armillita, Manolo Bienvenida y Domingo Ortega

Universidad de Salamanca 2017

NOTICIAS Y SUCESOS DE PROVINCIAS

MITIN SOCIALISTA CONTRA LA GUERRA Y EL FASCISMO

Avila.—En el teatro Liceo se celebró un mitin socialista contra la guerra y el fascismo. Hizo la presentación de los oradores el presidente de la Juventud Socialista, Jesús Lanz.

Adrián Romero habló sobre la guerra y dijo que hay que evitarla a toda costa y si algún día estallase, en vez de disparar las armas contra los proletarios, aunque sean de otra nación, deben volverlas contra los burgueses españoles.

Sócrates Gómez se refirió al fascismo, con el que dice los socialistas no pueden transigir. En un inciso fustigó al Gobierno actual, por la Ley de reforma de la Reforma Agraria.

Sigue hablando del fascismo, poniendo como naciones arruinadas donde los obreros perecen de hombre, a Italia y Alemania, para decir después que Rusia tiene implantada la mejor forma de Gobierno, pues en aquel territorio, según el orador, no existen parados, ni hambrientos, ni mendigos.

Hizo un breve resumen de los discursos el presidente de la Casa del Pueblo, Eustasio Meneses.

No hubo incidentes.

Los elementos fascistas, durante la noche habían embadurnado con el rótulo de "abajo el comunismo y el socialismo" y "Viva F. E., la fachada del teatro donde había de celebrarse el acto.

ARMONIA RESTABLECIDA ENTRE CONCEJALES RADICALES Y CEDISTAS

Bilbao.—El alcalde ha confirmado la noticia dada el sábado por el gobernador, según la cual habían quedado satisfactoriamente zanjadas las diferencias habidas entre los gestores radicales y cedistas y desmintiendo, una vez más, que estas diferencias provinieses de pequeñeces relativas a la distribución de cargos retribuídos.

RIÑA ENTRE PARIENTES. - EL AGRESOR DESPUES DE HERIR GRAVEMENTE AL CONTRARIO, SE SUICIDA

Bilbao.—Ayer, en el pueblo de Santa María de Lezama, discutieron dos amigos íntimos, emparentados, llamados Isidro Dayobeitia y Andrés Dayobeitia.

Inopinadamente, según parece influído por un ataque de locura, Isidro sacó una pistola y disparó contra Andrés, que quedó gravemente herido.

Luego volvió el arma contra sí y se disparó un tiro en la región temporal, que le produjo la muerte instantánea.

SIETE VICTIMAS POR ATROPELLOS

Bilbao.—El domingo se registraron siete víctimas por atropellos.

El más grave fué el ocurrido entre los kilómetros 35 y 36 de la carretera de Bilbao a Ondarroa, donde el automóvil que conducía Raimundo Obieta, de Guernica, arrolló a Ignacio Lezcano, de veintitrés años, que iba montado en una bicicleta, produciéndole tan graves lesiones, que determinaron su muerte momentos después.

Otras dos víctimas fueron dos niños, uno de doce y otro de cinco años, que iban juntos por dos caminos y se les echó encima un automóvil.

Resultaron con graves heridas.

A SU REGRESO DE MADRID, EL ALCALDE HACE INTERESANTES DECLARACIONES

Valencia.—El alcalde, señor Gisbert, que se había trasladado el sábado pasado a Madrid, regresó a Valencia en la mañana de ayer, domingo.

Hoy, al recibir a los periodistas, les manifestó que el objeto de su viaje era el de asistir a la asamblea pro terminación del ferrocarril Cuenca a Utiel, asamblea que no se celebró el sábado, pero el señor Gisbert hizo presente a los oraganizadores la adhesión de Valencia a cuantas gestiones se realicen para terminar las obras. Dijo que también tuvo ocasión de convencerse de que es una verdadera lástima que no se terminen dichas obras.

El señor Gisbert nos dijo que también había visitado al señor Chapaprieta y manifestó que el ministro le había dispensado una acogida cariñosa.

Respecto a la noticia dada por algún periódico, de que el ministro de Hacienda había suspendido la subasta para la construcción de escuelas, el señor Chapaprieta le dijo, que no había tomado ninguna resolución sobre este asunto.

Acerca de unos telegramas recibidos dando cuenta de que el ministro no había concedido autorización para que se celebrara la subasta le dijo el señor Chapaprieta, que él había dado cuenta de ello al Consejo de Ministros, pero que desde luego los telegramas no constituían un recurso en forma ni demostraban que la subasta se hubiera celebrado ilegalmente.

VISITAS AL MINISTRO DE ESTADO.-EL AYUDANTE DEL MINISTRO DE LA GUERRA VISITA AL SEÑOR ROYO VILLANOVA

San Sebastián.—A la una de la madrugada llegó el ministro de Estado. A mediodía, el señor Rocha recibió a las autoridades y al embajador de Francia.

También fué a saludarle el ministro de Marina, el cual manifestó a los periodistas que el miércoles por la noche saldría para Madrid con objeto de tomar el avión de Andalucía para asistir a la semana naval de Cádiz.

Regresará el lunes a la capital de la República, para asistir al Consejo que presidirá el jefe del Estado, marchando nuevamente el día 23, para recibir en Málaga al Jalifa.

El ministro de la Guerra llegó a Azcoitia en la noche del domingo. Hoy irá a cumplimentarle el gobernador de Guipúzcoa.

El ayudante del señor Gil Robles visitó al señor Royo Villanova.

La Federación de periodistas del Norte y del Noroeste han ofrecido a mediodía una comida íntima al ministro de Marina, que presidió la primera asamblea de la Federación.

Anoche regresó a Madrid el subsecretario de la presidencia.

ASAMBLEA DE LA UNION DE VINEROS ALCAZAREÑOS. - PROMESA DE LOS DIPUTADOS

Alcázar de San Juan.—Se ha celebrado una asamblea provincial de la Unión de Vineros Alcazareños, a la que asistieron los diputados señores Mateo Moraita, Pérez Madrigal y Maroto, los cuales prometieron renunciar a sus actas si no consiguen que sean puestas en vigor las conclusiones adoptadas.

Fueron muy aplaudidos.

TENIENTE ALCALDE GRAVEMENTE HERIDO DE UNA CUCHHIHLLADA

Zaragoza.—En el pueblo de Munebrega cuestionaron el teniente alcalde don Antonio Mateo Luzón y el carnicero Vicente Bueno Lajusticia.

Vicente dió a su contrincante una terrible cuchillada en el vientre, causándole una herida gravísima. La víctima había denunciado hace unos días a un hijo de su agresor, por una falta cometida.

SALVAJE AGRESION

Zaragoza. — En Luecia, fué agredido el sacerdote don Mariano Vegue, de sesenta años, por el carrero Juan Miguel Buege, que creyó que el sacerdote había golpeado a unas mulas que conducía.

El sacerdote sufre lesiones de consideración a consecuencia de la gran paliza que le propinó Juan.

ESTANCIA DEL MINISTRO DE TRABAJO

La Coruña.—Se encuentra en esta población, el ministro de Trabajo, señor Salmón, al que acompañan su esposa e hijo.

Pasará unos días en esta población y después se trasladará a Madrid. En el hotel fué saludado por numerosas personalidades.

JOVEN AHOGADO

Montalbán.—Cuando se bañaba en un pozo de gran profundidad del río Martín el joven de dieciséis años, José Malien Calmache, que no sabía nadar, pereció ahogado.

Una cena en un cabaret de Chicago

LA PERLA EN LA OSTRA.—¡LA PERLA ES MIA!—UN PLEITO EMBROLLADO.—¿A QUIEN PERTENECE LA PERLA?—EL SALOMON MODERNO.—UN JOYERO QUE SALE PERDIENDO.—A CAZA DE PERLAS E INDIGESTIONES

En la ciudad de Chicago ha tenido lugar un pleito que despertó la curiosidad de las gentes por lo embrollado del caso. Una noche, en uno de los cabarets más aristocráticos de la ciudad, fué a cenar el célebre director de orquesta Nino Rinaldo, acompañado por la señora Sadie Stearns y Margarita King. Esta última, entre otras cosas, pidió una ración de ostras. Una vez servidas éstas y cuando se disponía a engullirla vió que acababa de entrar en el local una amiga suya y, dejando el plato, se levantó para saludarla. Mientras las dos amigas charlaban, la otra acompañante de Nino Rinaldo sintió la tentación de probar las ostras y usando su tenedor como una lanza enganchó una y comenzó a devorarla glotonamente. Pero cual sería su asombro y alegría, al notar que en la ostra había una perla redonda, hermosa, casi perfecta.

Al poco rato, Margarita regresó a su mesa, y al saber lo ocurrido, hizo valer sus derechos reclamando la perla. "Las ostras eran mías, puesto que yo las pedí, así es que la perla me pertenece". "Vamos, anda—dijo la otra chulescamente—¡Que se te quite de la cabeza! Yo encontré la perla y por tanto es mía y sólo mía. ¿Te enteras?...

Se armo un escándalo mayusculo. La educación, cuando se trata de intereses, desaparece por completo y las dos damas se pusieron como chupa de dómine. Hubo gritos, lloros, insultos más o menos finos, amenazas, amago de golpes. En una palabra, aquellas dos jóvenes, tan amigas se mostraban como perro y gato en una de sus frecuentes trapatiestas. Margarita, por fin, se quedó sin la perla. Al día siguiente, la señora Stearns, sin perder tiempo se lo vendió al joyero Harry Belkins, quien pagó por la perla la cantidad de 1.000 dólares.

En tanto, Margarita, sin dormirse sobre las pajas, se dirigió a cada uno de los abogados más famosos de Chicago y presentó una demanda contra la señora Stearns, acusándola de haber abusado de su confianza, apropiándose, sin su autorización, de un plato que no la pertenecía.

Pero no paró aquí el lío. Rinaldo reclamaba también la perla, diciendo que era suya, puesto que él y sólo él, había pagado el plato de ostras. Por su parte, el dueño del cabaret, al enterarse de lo ocurrido, también se creyó con derecho a la perla, alegando que él vendió la ostra, pero no la perla y, por tanto, ésta era suya.

Las cosas se embrollaron de tal forma, que todo el mundo se creía con derecho a la dichosa execreción de la ostra. Todo eran discusiones, gritos, pleitos. La gente de curia se frotaba las manos satisfecha, pensando en las costas del proceso. Por fin, se vió la causa y el juez procedió como un moderno Salomón. Echó por tierra las ilusiones del dueño del cabaret, alegando que éste vendía ostras y no perlas, y, por lo tanto, su reclamación no tenía razón de ser. En cuanto a los otros tres litigantes, el juez decidió que se repartiesen los 1.000 dólares en partes iguales. Y "tutti contenti".

El que salió perdiendo fué el joyero. Durante el proceso, los abogados insistieron en que la perla se mantuviese en un sobre cerrado y sellado hasta que el caso se fallase, y como a causa de éste la perla no podía estar bien cuidada, ésta enfermó, la salió un "tumor", perdió su brillo y con ello todo su valor...

Ahora, los tres litigantes, unidos nuevamente en estrecha amistad, se están gastando el dinero en comprar más ostras, y antes de comerlas, las examinan cuidadosamente con el fin de ver si encuentran alguna otra perla. Pero hasta ahora, lo único que han conseguido encontrar, es una indigestión.

AGINARCO

Hablando con el Gobernador

Su visita al señor Lerroux

Nos manifestó ayer el gobernador civil, señor Friera, que el domingo, por la tarde, marchó a Baños de Montemayor con objeto de cumplimentar al Presidente del Consejo de Ministros que, como se sabe, se encuentra en aquel balneario.

La entrevista con el Jefe del Gobierno fué cordialísima.

SE NECESITA joven, de quince o dieciséis años, para escritorio, conociendo mecanografía. Informará, Antonio Escalante, Ayala, número 27.

1-1

CINEMA JARDIN
HOY: A las seis y tres cuartos y diez y media
Un romance de amor, realizado por Franz Borzage presentando a SPENCER TRACY y LORETTA YOUNG en el conmovedor asunto,
FUEGOS HUMANOS
Una película del mismo corte de «EL SEPTIMO CIELO», en Español
GRAN PISTA DE BAILE
Mañana: Miércoles Fémina, Señoras y Señoritas, a 0,50

¿Cuántos atletas activos pueden asistir a los juegos olímpicos?

Un pequeño capítulo de Matemáticas olímpicas

Un año únicamente nos separa del comienzo de los Juegos Olímpicos de 1936. Hasta el 20 de Junio del año próximo podrán enviar los Comités Olímpicos nacionales a Berlín una lista general de inscripciones indicando los deportes y concursos en que hayan de tomar parte los atletas por ellos enviados. Hasta el 18 de Julio de 1936 tendrán que remitir una lista nominal de sus deportistas y equipos.

Como la expedición a Berlín exige no pocos preparativos, los Comités Olímpicos nacionales tendrán que tomar lo antes posible una decisión definitiva acerca de número de concursantes que piensan mandar a Alemania. Algunos de ellos han dirigido al Comité Organizador una lista provisional de inscripciones, haciendo constar de antemano que la asistencia de sus deportistas dependerá de los fondos que puedan allegar para cubrir los gastos que requiere el envío de sus equipos. Los Estados Unidos, por ejemplo, querían enviar 327 atletas, el Japón, 230, Hungría, 248, la Suiza, cerca de 100 menos y Polonia 103. Bulgaria ha anunciado la visita de 74 atletas, Suecia, 225, Perú 45 y la Pequeña Estonia nada menos que 56. En vista de estas cifras cabe preguntar: "Cuántos atletas podría enviar una nación en el caso más favorable, en el supuesto de contar con los fondos necesarios y el número suficiente de concursantes de primera clase?"

El programa de los Juegos berlineses en 1936 contiene, en total, 19 deportes contra 14 que formaban el de Los Angeles en 1932. En estos 19 deportes se celebrarán 68 pruebas individuales y 33 por equipos para hombres, y 12 individuales y 3 por equipos para mujeres, formando un total de 116 concursos. Se repartirán 267 medallas de oro, ya que cada individuo de un equipo obtendrá una. El número de concursantes que puede enviar una nación a una prueba varía, naturalmente, según el concurso de que se trate. En las pruebas individuales de atletismo, natación, equitación, tiro y esgrima, por ejemplo, han de tomar parte tres atletas de cada país, en el levantamiento de pesos, dos, y en otros deportes (lucha y boxeo en las diversas categorías y en ciclismo) nada más que uno. A las regatas de remo y vela habrá de asistir cada nación con un bote en cada concurso de esta clase; al de canoe, con dos. El total de hombres y mujeres con que puede concurrir cada uno de los países participantes viene a ser, por consiguiente, de 319 y 52, respectivamente.

Ahora bien; una nación no puede conformarse con enviar para cada concurso el número preciso de deportistas que la hayan de representar durante las pruebas, sino que al mismo tiempo ha de pensar en la necesidad de enviar suplentes para cualquier caso dado. Para la mayor parte de los concursos será necesario, por consiguiente, inscribir un número mayor de participantes de los que efectivamente van a intervenir en las pruebas. Se ha fijado con una exactitud casi absoluta cuantas inscripciones más de las necesarias hay que hacer en cada deporte y para cada concurso. Para el torneo de fútbol y otras pruebas por equipos habrá que inscribirse y enviar 22 jugadores, o sea, el doble precisamente del número propiamente dicho.

Si un Comité Olímpico bien financiado (cosa que, desgraciadamente, sólo existe en sueños) quisiera aprovechar completamente esta posibilidad de enviar un número suficiente de suplentes, tendría que agregar otros 141 hombres y 6 mujeres más a la expedición, es decir, llegar a un número completo de 518 cabezas.

De todo ello resulta que si las 50 naciones con que se puede contar para la próxima Olimpiada—48 de las cuales han contestado aceptando la invitación—pudieran asistir a los Juegos con todos los equipos que hemos indicado anteriormente a base de un cálculo matemático concienzudo, llegaría a Alemania en Agosto de 1936 un ejército de 25,900 atletas activos.

Naturalmente que ningún país de la tierra, dadas las condiciones en que se encuentra actualmente el mundo desde el punto de vista económico, será capaz de organizar y equipar una expedición tan completa, ni aun en el caso de disponer del material deportista necesario. De todas maneras se esperan unos 5.000 participantes en Agosto de 1936. La organización, que requiere este número de concursantes es, en realidad, bastante complicada; nada menos que 1.000 jueces y número igual de ayudantes se necesitarán para que los concursos puedan celebrarse en la debida forma en el breve espacio de 16 días.

Festejos y sucesos en Peñacaballera

Como en años anteriores, se han celebrado en este pueblo las fiestas del Salvador, su patrono, el día 6 de los corrientes.

Han estado animadísimas y concurridas, pues la gente joven de la inmediata colonia veraniega de Puerto de Béjar se ha trasladado en masa a esta localidad, para presenciar los bailes públicos y demás festejos que integran estas fiestas.

Una orquesta, contratada en Béjar y compuesta por violín, flauta y guitarra, amenizó la fiesta desde la noche del 5, que efectuó por las calles la clásica rondalla anunciadora.

La misa y sermón estuvieron a cargo del culto sacerdote don Florentino Macías, que hizo la apología del santo en su acostumbrado lenguaje selecto.

Durante los tres días de festejos (6, 7 y 8), se celebraron animados bailes en la plaza pública, de tarde y noche, sin lamentarse, felizmente, contrariedad alguna.

También hubo parte lastimosa durante los festejos, puesto que a las once de la noche del día 6 se notó un violento incendio en el domicilio de Eulogio Moreno, quedando reducido a cenizas la casa, muebles y enseres, pudiendo sofocarse a las tres de la madrugada del siguiente día, acudiendo a la extinción algunos vecinos de Puerto de Béjar con una bomba, por lo que, en nombre de todos los vecinos de Peñacaballera, enviamos nuestro agradecimiento a los que acudieron a aminorar las consecuencias del siniestro.

Se calculan las pérdidas que ocasionó el incendio en doce mil pesetas, puesto que, además de la casa quemada, sufrieron grandes daños las inmediatas, que pertenecen a don Julián Campos, juez municipal de la localidad, don Cristino Guijo y don Nemesio González, casas que, excepto la del Nemesio están aseguradas en la compañía "La Catalana".

DE SOCIEDAD

Con motivo de los festejos, hemos tenido el gusto de saludar a don Mariano Martín Albarrán, oficial del Catastro en Toledo, que antes prestó servicios en esta provincia; a su esposa, doña Facunda Martín, y hermana, señorita Amalia Martín; a don Bernardo Montero, secretario del Ayuntamiento de Montejo; a doña Marta Hernández, maestra nacional de Diosleguarde; a don Honorio Moisés González, maestro nacional de la provincia de Burgos; señorita Angelita Montero, maestra nacional de Puerto de Béjar; la bellísima señorita Tomasa Rozas Montero, de San Esteban de la Sierra; don Luis Harguindey, sacerdote de Garganta de Béjar; don José Rodríguez y don Mariano Muñoz, secretarios de Aldeacipreste y Cerro; los niños Dieguito y José, hijos de los Condes de Trespalacios, y a otras personas que por ser muy numerosas no se citan.

—Está atacado por gravísima enfermedad, don Cipriano Martín, propietario y persona muy querida de esta localidad al que deseamos una rápida mejoría.

PARA VERANEAR nada como SANTANDER. Vida tranquila, económica y descansada en aquellas playas

Desde Machacón

El día 7 del corriente mes, como a las tres de la tarde, se desencadenó en este término municipal una horrible tormenta de piedra que, después de un cuarto de hora, se convirtió en agua, siendo las piedras más gruesas que los huevos de las perdices y con grandes picos al rededor algunas de ellas, causando grandes estragos en la cosecha de trigo que faltaba que segar y, sobre todo, en el viñedo que existe en Francos y este pueblo, quedando completamente destruído, siendo los estragos causados en ambos frutos, de muchísima consideración, pues se considera completamente perdida la cosecha de la uva y trigo que se hallaba sin segar.

La amargura se retrata en la cara de los pobres y honrados labradores que les ha tocado mucha parte de la pedrea, considerándose perjudicados en extremo.

Lamento las muchísimas pérdidas ocasionadas por la terrible tormenta, participando con los perjudicados, que son todos los vecinos, de la amargura que en esta ocasión les apena.

EL CORRESPONSAL

VENDO CINCO CASAS, juntas o separadas, de nueva construcción, de varios tamaños; varias de ellas tienen cuarto de baño, en el Camino Viejo de Villamayor, en la calle de Juan Velázquez. Para informes, letras F. V., en el mismo Camino.

3-2

NOTICIAS

En sufragio del alma de doña Claudina Hernández Sánchez, viuda de don Jenaro Martín Moro, que falleció en Zorita de Pelilla, el día 6 del mes actual, serán aplicadas todas las misas que se digan el próximo día 23, en las parroquias de Castraz de Yeltes, Alba de Yeltes, Espeja y Pelilla de Zorita, de la provincia de Salamanca, y en la Viñuela de Sayago, en la provincia de Zamora.

CUANDO BRILLA LA NARIZ, es inútil querer disimularlo con polvos, es remedio de un minuto. **PERO UN POCO DE JUGO DE LOTO INTEA,** una sola vez al día, quita el brillo y absorbe la grasa y evita que salgan puntos negros, cosa que ocurre cuando la piel es grasienta ¿está cansada de usar productos que no hacen más que aumentar el brillo de su nariz?, pruebe con **JUGO DE LOTO:** ya verá el buen resultado. Todas las Perfumerías lo tienen. (En varios matices, para escoger según el color de la piel de cada una).

Quienes se complacen en viajar o pasear sin sombrero no podrán visitar Cuba. El Gobierno cubano acaba de dictar un decreto por el cual prohibe a los ciudadanos exhibirse en público sin sombrero, sin corbata o sin chaqueta. Hombres y muchachos tenían la costumbre de pasear, bajo el clima tropical de Cuba, con la cabeza descubierta. Pero a partir de este decreto deberán cubrirse o correr el riesgo de ser arrestados. Las cárceles han empezado a llenarse con los contraventores.

V. SANTOS MIRAT
MEDICO
Garganta, nariz y oídos
Consulta de 12 a 2
ESPOZ Y MINA, 1

El Dr. Población
Catedrático de la Facultad de Medicina
ha trasladado su domicilio a ABASCAL, 24, 1.º, IZQUIERDA
MADRID. Teléfono 43.254

En la playa de Medano (Islas Canarias), ha aparecido el esqueleto de un mostruo marino, que desde la cabeza hasta el comienzo de las vértebras mide tres metros y medio de longitud. una parte del esqueleto de la cabeza, correspondiente a la mandíbula superior, permanece en la playa a buena distancia de la orilla, y otra parte está en poder del estudiante Antonio González, de la colonia veraniega, quien recogió algunas vértebras y colmillos.

Hasta ahora no ha sido posible clasificar el monstruo marino, aunque muchos coinciden en que quizá se trate de un animal antidiluviano, que habrá permanecido siglos entre el fango submarino. Una de las vértebras cervicales ha sido enviada al sabio naturalista don Agustín Cabrera Díaz, director del Instituto, para que dictamine si el hallazgo tiene valor científico.

A. CASTAÑO
MEDICO DENTISTA
Consulta de diez a una y de cuatro a siete. Quintana 5 y 7, principal

DOCTOR
SANDOVAL
APARATO DIGESTIVO Y RESPIRATORIO
RAYOS X
Consulta de doce a dos. Plaza de los Bandos, 1

ENFERMEDADES DE LA BOCA Y DIENTES
LUDEÑA HIJO
ODONTOLOGO
Consulta de 10 a 2 y de 4 a 7
PLAZA MAYOR, 10
Teléfono 1158

Las buenas impresiones sobre los automotores se van acentuando en el sentido más favorable al correr de los meses. Las compañías, las grandes y las pequeñas, están convencidas de que el sistema habrá de dar buenos resultados en España.

Por este motivo, la organización de nuevos servicios va a continuar a medida que se vaya recibiendo material nuevo.

Se asegura que las empresas, convencidas de esos rendimientos, van a extender sus ensayos por zonas de mayor amplitud de movimiento, a la vez que de mayor velocidad. Las noticias que circulan ponen de relieve la existencia de un estudio por el Norte para montar un tren de automotores y remolques diario, diurno, en la línea de La Coruña. Igualmente se intentará otro tren en las líneas de los surexpresos de Madrid a la frontera francesa.

Este nuevo ensayo tiene ya mayor envergadura, porque no solamente se trata de convoyes completos; es decir: automotores y remolques, sino además de recorridos largos, y en los cuales, en la actualidad, se han conseguido velocidades comerciales bastante rápidas con los convoyes con tracción a vapor.

El doctor Cañizo
Catedrático de la Facultad de Medicina, ha trasladado su Consultorio a
Zurbano, 28, 1.º. Madrid
Consulta: De tres a cinco
Teléfono 35.321

DR. PEÑA
Especialista en riñón y vías urinarias. Desde el día 23 de Mayo, reanudará su consulta, de regreso de la Facultad de Medicina de Viena
CALLE DE ZAMORA, 10 y 12, 2.º
(Farmacia de Rodríguez Arias).

Información municipal

Día 11.—Ingresos

	Pesetas.
Fielato Estación	234,05
Idem Rollo	43,00
Idem Ledesma	17,35
Idem Puente Nuevo	688,53
Idem Puente Viejo	102,96
Matadero	1.010,11
Administrador Matadero	341,33
Señor Zapata	3.500,00
Total	5.990,72

Servicios del Matadero

Ganado sacrificado en el día de ayer:

Reses	14
Corderos	68
Cabras	1
Terneras	9
Cerdos	2

Día 12.—Ingresos

	Ptas.
Fielato Estación	188,47
Idem Rollo	17,32
Idem Zamora	17,29
Idem Ledesma	25,43
Idem Puente Nuevo	278,12
Idem Puente Viejo	34,93
Total	561,56

URGE TRASPASO frutería, bien situada. Informarán, Pérez Pujol, 14.

8-1

SE PREPARAN cuatro niños que quieran ingresar en el Instituto en el próximo mes de Septiembre. Procedimiento rapidísimo y de seguro éxito. Clase de dos horas diarias, incluso los días festivos. Honorarios módicos. Informarán, en la Plaza de la Fuente, número 22, ultramarinos de Indalecio Martín.

2-2

MALA REAL INGLESA
Para Pernambuco, Bahía, Río Janeiro, Santos, Montevideo y Buenos Aires, saldrán de Coruña y Vigo en el mismo día y en las fechas que se indican, los vapores siguientes:
ALCANTARA, 9 Septiembre.
ARLANZA, 23 Septiembre.
ASTURIAS, 7 Octubre.
El "Asturias" y "Alcántara" van en viaje rápido
admitiendo pasajeros de 1.ª, 2.ª y 3.ª clase para todos los puertos arriba mencionados.
Precio del pasaje en 3.ª clase
Ordinaria, 737,70.
Con camarote, 779,70.
SALIDAS DE VIGO
Para Pernambuco, Río Janeiro, Santos, Montevideo y Buenos Aires:
HIGHLAND PRINCESS
20 Agosto,
HIGHLAND BRIGADE
3 Septiembre,
HIGHLAND PATRIOT
17 Septiembre,
admitiendo pasajeros en 1.ª, intermedia y 3.ª clase para todos los puertos arriba mencionados.
3.ª, pesetas 665,70.
Consignatario en Vigo y Villagarcía, ESTANISLAO DURAN E HIJOS. Apartado 75. En Coruña, Sres. Rubine e Hijos, Real, 81. - En Madrid, señores Mac Andrews, Plaza de las Cortes, 5

DIA 21. - EXTRAORDINARIA corrida. SEIS toros de don Atanasio Fernández, de Campocerrado (Salamanca), para los matadores
Lorenzo Garza y Luis Castro (El Soldado)

Universidad de Salamanca 2017

El acto del domingo en el Bretón

Mitin socialista, en el que intervinieron los diputados señores Manso y Sabrás

El domingo, a las once de la mañana, tuvo lugar, en el teatro Bretón, el anunciado mitin socialista.

El teatro estaba completamente lleno y la presencia de los oradores en el escenario fué saludada con los puños en alto.

Presidió don Francisco Martín Sánchez, quien después de agradecer el entusiasmo demostrado por asistir a este acto, várias veces suspendido, dice que los socialistas están dispuestos a cumplir en todo momento la ley si no se les estorba en su legítimo avance; pero en caso contrario, saltarían por encima de todo.

Hace después la presentación de los oradores y concede la palabra a

DON CARLOS RUBIERA

Habla en nombre de la Federación Nacional de Juventudes Socialistas de España. Comienza diciendo que cuanto manifieste en su discurso lo hace bajo su exclusiva responsabilidad. Dice que este acto significa un abrazo entre los que están dentro y los que están fuera de la cárcel.

Ataca al Gobierno por las dificultades y restricciones que opone a la propaganda sindical y política del Partido y dice que los gobernantes no pueden autorizar la crítica de su obra, porque no tienen en su haber una ejecutoria leal y tienen que ampararse en la arbitrariedad, porque de lo contrario, al conocerse todo lo que ha sucedido en Asturias, se levantarían hasta las piedras.

Aboga por el frente único de los trabajadores, pero no como consecuencia de la necesidad, sino de una convicción firmemente sentida.

Hace un discurso de crítica de la situación actual y de exaltación de las direcciones revolucionarias de la Unión General de Trabajadores y del Partido Socialista, combatiendo a los que él llama socialistas cortesanos o reformistas, de cuyas manos hay que arrancar la dirección de los organismos políticos.

El señor Rubiera se extiende en otras consideraciones y dice que no volverá a repetirse un 14 de Abril, de entusiasmo ingenuo y tonto y que apenas se haya escrutado la última papeleta electoral los trabajadores tendrán que hacer la revolución que no se hizo a su debido tiempo por fidelidad a unos compromisos anteriores contraídos en el pacto de San Sebastián, a los cuales no han sido leales algunos representantes de la pequeña burguesía.

Combate el fascismo, que es la guerra, que amenaza a Europa y excita a los jóvenes, y a las mujeres a estar preparados para evitar uno y otra, laborando sin descanso en el seno de los organismos sindicales y políticos.

El orador, que fué muy aplaudido en diversos momentos de su discurso, escuchó al final una clamorosa ovación.

DON JOSE ANDRES Y MANSO

Habla a continuación el diputado a Cortes por Salamanca, don José Andrés y Manso.

El discurso del diputado socialista fué breve, pero enérgico. Dice, entre otras cosas, que el Partido Socialista no se dejará aplastar por las huestes fascistas, que pretenden vencer a la clase trabajadora organizada. Fué el primer acto de protesta el estallido de Octubre, a partir de cuya fecha se marca en la vida española una intensa y honda separación; a un lado, simpatizantes de todo lo que aquéllo representaba, y a otro, los enemigos encarnizados de la clase obrera.

Recoge las frases del señor Lerroux en Mestalla y en Pontevedra, donde afirmó que el Gobierno no había sido cruel en la represión y relata escenas y casos por él presenciados en sus constantes viajes a Asturias, y para finalizar la acusación, recoge el hecho de la leve sentencia recaída sobre el teniente del Tercio, Dimitri Ivanoff, autor de la muerte del periodista Luis de Sirval.

Cree que los obreros no volverán a dejarse engañar por falsas sirenas, sino que en lo sucesivo impondrán su voluntad.

Recuerda las elecciones de Noviembre del 33, de las cuales se suele decir que les costaron muy caras a las derechas. Por el contrario, no ha habido nunca unas elecciones más baratas. Se dijo que las derechas habían gastado cien millones de pesetas y como consecuencia del triunfo han podido sacar adelante la contra-reforma agraria, devolviendo ochocientos millones de pesetas a los grandes de España en concepto de indemnización; han entregado cincuenta millones a las compañías ferroviarias, y de los doscientos millones destinados al paro obrero, ciento ochenta se concederán como subvenciones a empresas particulares. La Ley de Arrendamientos Rústicos permite el lanzamiento de millares de arrendatarios y la política de derechas ha conseguido la caída vertical de los jornales en el campo, donde se pagar salarios de hambre. A todo ésto hay que añadir la devolución de los bienes a la Compañía de Jesús, los millones entregados al clero y tantas cosas más que demuestran lo baratas que resultaron a las derechas las elecciones.

El momento presente es una consecuencia del anterior. Este bienio de las derechas sigue al bienio de las izquierdas y es cierto que hemos llegado a esta situación, porque antes del 19 de Noviembre no se tuvo el valor necesario para enfrentarse decididamente con las realidades españolas.

Cualquiera que pueda ser la ruta a seguir por los trabajadores y si como consecuencia de un triunfo electoral producido por medio de una coalición, que yo creo inevitable, el Poder pasa a manos de las izquierdas, si vuelve a repetirse el tonto e inútil espectáculo del 14 de Abril, es seguro que se repetirá fatalmente el del 19 de Noviembre. Lo primero que hay hacer es suprimir "La Gaceta", hacer las obras revolucionariamente, que luego habrá tiempo para legalizarlas.

Termina el orador excitando a los trabajadores a cumplir en todo momento con su deber de clase.

El señor Andrés y Manso fué objeto de una gran ovación, escuchándose numerosos vivas.

DON AMOS SABRAS

Hace uso de la palabra el diputado socialista por Huelva, profesor de Instituto, don Amós Sabrás. Dice que está dividida España en dos irreconciliables mitades; la España de la Justicia, que es la de los trabajadores, no ha de ver interrumpido su avance por más obstáculos que se le pongan.

Como era de esperar, resurge de nuevo cada vez más potente el Partido Socialista y las organizaciones legítimas de los obreros. No es posible oponer un dique a las aspiraciones de la clase trabajadora como no se puede oponer barreras a la fuerza de las aguas de un río caudaloso.

El orador hace una crítica detallada de la situación política de España, remontándose a los sucesos que dieron origen a la dictadura de Primo de Rivera y a la secuela de cosas acaecidas después hasta producirse el advenimiento de la República. Justifica la obra de los ministros y diputados socialistas, quejándose únicamente de un exceso de legalidad cuando se debió actuar con un sentido más revolucionario.

Elogia la posición marxista de la clase trabajadora y fustiga al Gobierno, criticando su labor de absoluta entrega a la plutocracia nacional.

Expone la lamentable situación de grandes masas de trabajadores en paro forzoso, extrayendo del pasado lecciones y avisos para el porvenir.

Termina refiriéndose a la situación internacional y a los temores de implantación de una nueva dictadura como única salida del atolladero en que han caído las derechas y recomienda a los trabajadores una actitud vigilante y un decidido propósito para luchar contra el fascismo y contra la guerra.

El acto terminó con muchos vivas y aplausos y cantándose "La Internacional".

No se registraron incidentes.

GRANDES ALMACENES se arriendan, en Chamberí, carretera de Tejares, a propósito para cualquier industria. Para informes, Manuel Madruga, Obispo Jarrín, 2, principal, de una a cinco.

8-a-1

La carrera ciclista del domingo

La entrada de los corredores en Alba de Tormes; a la cabeza Núñez, que entró el primero en la meta.—Los corredores al darse la salida, en la Alamedilla.—Un entusiasta, «efrescá» a Antonio González, ganador de la prueba.—Los corredores en plena marcha.—En el centro, Antonio González, vencedor de la jornada ciclista

(Fotos Almaraz).

Abisinia, eje de la paz mundial

Sería curioso conocer con exactitud delimitada por qué los hombres han derramado más sangre, si por la guerra o por la paz. Aquel grito de "guerra a la guerra", que todo el mundo interpretó como "guerrear por la paz", torna más confusa la cuestión. La paz se adquiere luchando, como diría cualquier exégeta aguerrido con resabios de ochocentismo. Hoy la inteligencia humana ha ensanchado el límite de su conocimiento, y más dilatada también la órbita del pensar, cree de buena fe y demostrarlo puede, que la paz es con nosotros, mientras nosotros seamos sin las armas.

La paz no se adquiere luchando; la paz se consigue dejando de luchar. Pero, desgraciadamente, esta teoría está muy lejos de ser sustentada por los dominadores de masas, esos hombres—íntimos panegiristas del crimen colectivo—que en público execran los pensamientos insanos y que, en la práctica, por el contrario, son los que llevan armas a las alambradas, las alambradas a la casa del vecino, y la casa del vecino y la propia a la inquietud, primero, y a la desgracia, a la tragedia, a lo irremediable... ¡siempre!

Actualmente, considerada la realidad de una manera objetiva y desprendida por completo de partidismos de la derecha y de la izquierda, sin partidismos "centristas" siquiera, justo es reconocer que en el mundo ni hay guerra, ni hay paz. Ni una cosa, ni la otra. Ni luz, ni sombra.

Estamos en el cruce de un sendero innominable que hace de la realidad penumbra y nos mantiene despierto el corazón. El mundo se agita convulso en el círculo violento de un movimiento social, latente unas veces, abierto y claro otras. Movimiento de raíces tan hondas, tan profundas, tan amplias, que de estallar en cualquier sitio, producirá una terrible conmoción mundial. La lucha de clases, ahora, como nunca, está entablada. Mencheviques y bolcheviques. Dictadura blanca y dictadura roja. Roma y Moscú. Y ahora, como nunca, la bíblica serpiente se muerde la cola...

Italia tiene puestos sus ojos en Abisinia. La actitud de aquélla se pretende justificarla con que en el territorio etiope hace falta erguir una bandera de civilización. ¿Quién lo duda? Pero, ¿quién duda también que lo que menos interesa a Italia es civilizar a Abisinia? Generalmente, siempre que se inició en el mundo una de estas peligrosas cruzadas de responsabilidad ante la historia, fueron ocultados los propósitos reales que las impulsaban. La verdad es que en todo este conflicto se agita un ansia de dominio, de imperialismo, de rapiña tal vez.

Abisinia, si nunca necesitó un protectorado, no tiene por qué necesitarlo ahora. Y en el caso de que el país africano precise una mano protectora que le guíe, esa mano ha de ser amiga sobre todas las cosas. ¿Es amiga Italia de Abisinia? ¿Puede ejercer protección sobre un país, el país que lo conquista con las armas? Protectorado y dominación son polos antípodas.

Aún es una incógnita para el mundo si el conflicto italoetiope se hará guerra. Italia no debe ignorar que su enemigo—el enemigo que ella ha buscado y que ha encontrado al fin—no es el Negus y sus soldados tan sólo. Si la guerra estalla, Abisinia encontraría apoyos, más o menos descubiertos, pero de todas maneras decididos. No originan las guerras motivos nobles. Es la lucha de intereses, de productos, que se lleva a las trincheras, porque ni las aduanas, ni los ministerios son capaces de resolverla a tiempo. El apoyo en la guerra, las alianzas, es una prolongación y una dilataeión de la guerra misma. La base se amplía, los odios se enconan cada vez más, las opiniones se disgregan y las luchas intestinas de las naciones participantes — aliadas, conquistadoras y conquistadas—tienen un desbordamiento fecundo y apresurado, prematuro incluso...

La guerra contra Abisinia es una locura. No por Abisinia precisamente, sino por los caracteres que tomaría la lucha al encarnizarse entre países que se ligan a su territorio por la cadena de intereses. Abisinia causa, pudiéramos decir, al desencadenar la tempestad, quedaría bien pronto relegada a un término de segundo orden. Otras serían las naciones que ganaran el primer plano de la actualidad guerrera.

Pero, por lo mismo, precisamente, dado el cúmulo de circunstancias políticas y sociales que se dan en el mundo actualmente, Abisinia es el eje de la paz mundial. Y de la guerra también.

No representaría tal papel si el Duce, en vez de dirigir su mirada imperialista hacia el territorio abisinio, se sintiera "predicador con el ejemplo" una vez más, y, hoz en mano, llevara a aquellas tierras un motivo de espiritualismo, cualquiera que fuese, que siempre sonaría mejor en los oídos del mundo —con más gratitud al menos—que el horrísono trepidar de las vidas humanas, sucumbiendo al tronar de los cañones y fusiles mortíferos...

CARLOS RIVERA

(Prohibida la reproducción).

EL PROBLEMA DE LA LUZ

Como presidente de la Comisión nombrada para el estudio del problema de la luz en la asamblea de entidades reunidas el día 9 del corriente en la Cámara de Comercio, llamo la atención de las representaciones de dichas 47 entidades asistentes, igualmente que a aquellas que no pudieron asistir, para que en el plazo de dos días envíen las peticiones, sugerencias o quejas que tengan que hacer, a fin de llevarlas a estudio de dicha comisión, que habrá de reunirse pasado dicho plazo. Estas deberán enviarse a la Asociación de Inquilinos o a la Secretaría de la Cámara de Comercio. — García de Arriba.

ELECTRICISTA. — Reparaciones, averías e instalaciones. Nuevas acometidas. Precios económicos. San Justo, 20, 1.º, teléfono número 1646.

3-a-1

SE VENDE casa de planta baja, bien orientada. Informarán, Barrio Garrido, calle Van-Dick, número 2 (junto al Excelsior).

-a-

COMISARIA DE POLICIA

En este Centro se han cursado las siguientes denuncias:

Al Juzgado de Instrucción se remiten diligencias instruídas con motivo de la denuncia presentada contra Gerardo Llinas, por negarse a pagar 116 pesetas a Pedro Martín que le debía de hospedaje.

—Al señor Gobernador civil se denuncia a la dueña del "Bar Tabú", por tener abierto después de las horas reglamentarias el establecimiento.

—Al Juzgado Municipal se cursa una denuncia presentada por Florencio Rosado contra Francisco Leite, por amenazas a Basilisa Ortega.

EL ADELANTO de hoy consta de DOCE páginas.

DE BEJAR

Choque de automóviles.

Sobre las dos de la tarde del domingo se produjo un choque de automóviles en el cruce de las carreteras de Salamanca y Ciudad Rodrigo y a pocos metros del puente nuevo, por cuya circunstancia el choque pudo revestir muy graves caracteres, ya que uno de los coches sufrió el encontronazo cerca del pretil de mencionado puente.

Según los informes que hemos obtenido directamente de los ocupantes del coche de servicio público S. A. - 2.512, propiedad de don Manuel González, y dirigido por el conductor Felipe Marín Sánchez, acababan de subir al mismo en Béiar, para dirigirse a su pueblo, Palomares, cuando al llegar al cruce de las carreteras, se les echó encima una camioneta, sin que pudiera evitar el encontronazo un rápido viraje del conductor. El coche de turismo fué despedido unos metros, quedando destrozada la parte de atrás, sin que, venturosamente, recibieran heridas graves ninguno de los cinco o seis que lo ocupaban

Inmediatamente fueron trasladados éstos en otro coche a sus domicilios en Palomares, donde poco después fueron reconocidos con todo esmero por el médico don Antonio Arteaga, que pudo apreciar varias heridas en un brazo a Juan Calleja Sánchez, una erosión en la frente a Guillermo Calleja Sánchez y un golpe en la región toráxica a Santiago Hernández, todos calificados de leves.

La camioneta, matrícula de Madrid número 42.157, guiada por Leandro Mateo Curiel, trasportaba plátanos que había vendido por la mañana en Béjar y seguía a Candelario para continuar la venta.

El juez de instrucción, don Serafín Jurado, se personó inmediatamente en el lugar del accidente, instruyendo las diligencias de rigor.

Del atentado ferroviario.

El juzgado de instrucción y la Guardia civil prosiguen con toda diligencia las investigaciones para aclarar lo que haya de cierto respecto al atentado ferroviario y en relación con el paso del señor Lerroux la misma tarde del suceso con dirección a Baños.

Aunque nada concreto se ha descubierto hasta la fecha, se encuentran detenidos Antonio Muñoz González y Juan Mateo Colorado, de Cantagallo, y Urbano Mandado, de Puerto de Béjar, los tres significados extremistas.

A. GARCIA

SE SOLICITAN representaciones para la plaza de Madrid. Especialidad en embutidos y legumbres. Julio Sánchez Curro, Núñez de Arce, 16, Madrid.

OCASION.—Vendo coche de niño, completamente nuevo y un piano de teclas. Informarán, Forcal, Chamberí.

2-a-1

Banco del Oeste de España

SALAMANCA

Cambios de cierre en la Bolsa de Madrid del día 12 de Agosto de 1935

MONEDA EXTRANJERA

Libras	36,35	por	36,45
Francos franceses	48,35	—	48,45
Dólares	7,32	—	7,34
Liras	60,66	—	60,30
Reichsmark	2.945	—	2,965
Francos suízos	239,50	—	239,75
Belgas	123,75	—	124,00
Escudos	33,33	—	33,40

EFECTOS PUBLICOS

Interior 4 por 100	78,60
Exterior 4 por 100	98,50
Amortizable 5 por 100 1920	100,10
» 1917	100,90
» 1926	100,25
» 1927 Em. 15-2-927	99,[illegible]
» 1927 Em. 1-1-927	100,60
» 1929	100,60
» 3 por 100 1928	84,25
» 4 por 100 1928	98,75
» 4,50 por 100 1928	99,60
Deuda Ferroviaria 5 por 100	100,00
— — 4,50 por 100	99,60
Bonos oro de Tesorería 6 por 100	237,75
Obligaciones del Tesoro 5 por 100 25- 4-33	000,00
» 5 por 100 23-10-33	100,25
» 5 por 100 12- 4-34	103,00
» 4,50 por 100 18- 7-34	000,00
» 4,50 por 100 27-11-34	000,00

VALORES DE SOCIEDADES NACIONALES

Banco Hipotecario de España. Cédulas del 6 por 100	109,00
» » » » del 5,50 por 100	000,00
» » » » del 5 por 100	101,75
» » » » del 4 por 100	95,00
Banco de Crédito Local. Cédulas del 6 por 100	99,70
» » » » del 5,50 por 100	96,25
» » » » del 5 por 100. Interp.	99,50
» » » » del 6 por 100. »	102,25
» » » » del 6 por 100. 1932	106,25
» » » » del 5,50 por 100. »	000,00
Acciones preferentes Compañía Telefónica Nacional	113,25
» Nortes	229,00
» Madrid, Zaragoza y Alicante	180,00
» Compañía Arrendataria de Tabacos	255,00
» Compañía Arrendataria Monopolio de Petroleos	133,50
» Unión Española de Explosivos	655,00
» Banco de España	612,00
Obligaciones C. H. A. D. E. 5,50 por 100	000,00
» » 6 por 100	108,25
» Unión Eléctrica Madrileña Em. 1923, 6 por 100	112,00
» » » Em. 1926, 6 por 100	112,00
» » » Em. 1930, 6 por 100	107,00
» » » Em. 1934, 6 por 100	106,25
» Nortes 3 por 100, 1.ª serie, nacionalizadas	56,25
» M. Z. A. series 1.ª a la 16, 3 por 100	246,00
» Saltos del Alberche, 6 por 100, 1930	000,00
Acciones minas del Rif, portador	340,00
» » nominativas	316,00
» ordinarias Compañía Telefónica	127,00

Empresa de Teatros Durante los días de la Feria de Septiembre, actuarán en los Coliseos de esta capital, las notables compañías de VALERIANO LEON, MARCOS REDONDO, DIAZ ARTIGAS y la nueva compañía titular del CIRCUITO, reforzada con los artistas Bresó Navarro, Fernando de Granada y Tina Gascón con repertorios nuevos

Universidad de Salamanca 2017

FERIAS Y FIESTAS EN VITIGUDINO

Vitigudino celebra, en los días 15, 16 y 17 de Agosto, su tradicional y renombrada feria del Socorro, concurriendo a ella las gentes de la comarca e individuos en propaganda de sus diversos negocios y tratantes de ganados en gran escala, sobrepasando de dos millones de pesetas el valor de las transacciones que normalmente se realizan, de ganado vacuno y de cerda, principalmente, sin que falte, claro es, la variada multitud de industrias regionales y la oferta y demanda de toda clase de productos comarcanos, desde las finas y abundantes frutas de "La ribera del Duero", hasta el típico turrón en que se cosecha el fruto de un largo esfuerzo.

Merecen también un lugar en esta crónica, los que únicamente toman y consideran a la feria como fiesta de recreo y divertimiento; el espectador maduro y serio; los chicos y chicas "bien" anhelantes y siempre deseosos de que haya "plan"; los jóvenes que de unos y otros pueblos se citan para avistarse; aquéllos otros, sanotes y sencillos, que como premio de su trabajo de verano estrenan la corbata o el sombrero y vienen a gastarse unos cuartos, todos prestan un conjunto de animación, de alegría y de sencillez.

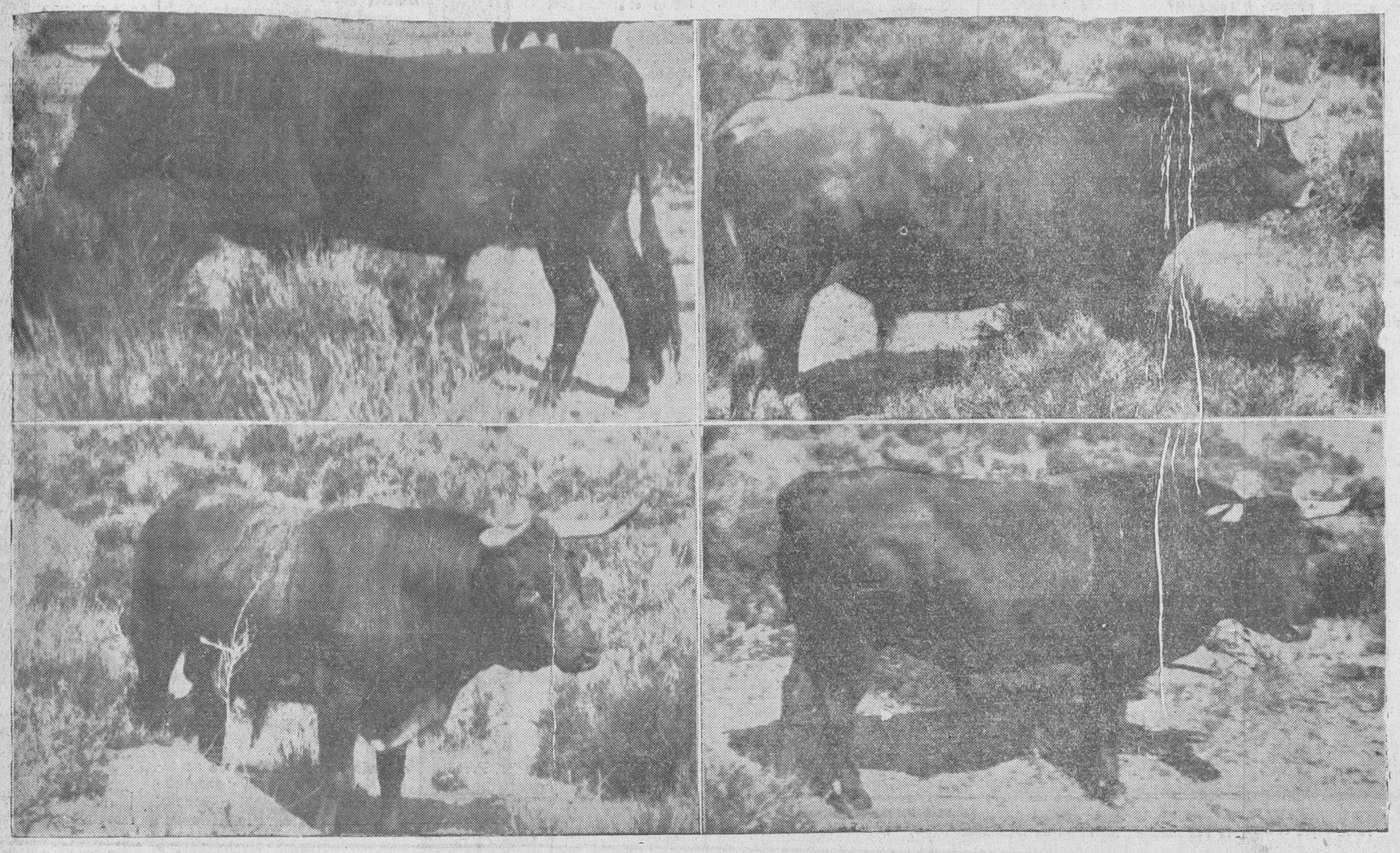

Los cuatro toros de Gamero Cívico que se lidiarán el día 16 en Vitigudino

serrano, que nos ofrecen las guapas albercanas.

Los comercios locales en exhibición de sus galas y sus mejores artículos y los puestos de los otros instalados en la calle; los juguetes y baratijas de los feriantes profesionales; el ambulante de chucherías y zarandajas; los que en pública subasta tostados por el sol, sudorosos, se desgañitan y ofrecen su mercancía y su dinero; los tratantes de ocasión; los que miden y comparan a la vista el valor de las manadas de puercos; aquéllos otros que, en la gran planicie, ojean y examinan los miles de reses del ferial, regatean, piden y mandan, bajan y suben, tornan y vuelven; cuantos a la feria vienen a preparar o ultimar negocios de la más variada condición, y hasta los que guiándoles un fin utilitario por recreo, gustan de la convivencia social y de la intimidad del ambiente y se asocian a esa muchedumbre de actividades tan hetereogéneas, dan a esta feria de Vitigudino, "Feria del Socorro", típica en su clase, un contraste acentuado de tipos, caracteres, costumbres, tradicción y género de vida, que revela el complicadísimo engranaje de la vida social y evidencian la potencialidad enconómica de nuestra comarca y la gran importancia de nuestra feria.

Ya las fondas, cafés y bares hacen acopio de las necesarios provisiones; ya comienzan a llegar los familiares y forasteros que desean pasar aquí la gran semana de la villa, y pronto hará su aparición feriantes conocidos y amigos que nunca faltan, y todo y todos dan la sensación agradable de un vigoroso resurgimiento en esta época,

Por eso, toda feria debe tener su parte de fiestas, de naturales atractivos de distinta condición.

Música, toros, teatros, bailes, etcétera, etc., son cosa obligada y de todo eso habrá, como se anuncia en los programas de festejos repartidos profusamente.

Gran concurso de ganados

A todos los pueblos de la región se han enviado folletos y circulares anunciando el concurso de ganado, que tendrá lugar en los días 16 y 17, con importantes premios en metálico para los mejores ejemplares de cada clase.

Siendo esta región eminentemente productora, será digno de admirar los ejemplares de distinta clase que habrán de exhibirse. Reiteramos y encarecemos a los concursantes la necesidad de que hagan su inscripción en la secretaría de este Ayuntamiento antes del día 14, para la mejor organización y para la instalación adecuada. A tal objeto, el Ayuntamiento de esta villa se ocupa de construir los pabellones donde han de ser instalados los ejemplares que se presenten.

Corrida de toros

Festejo principal de toda feria, son los toros y a continuación publicamos la fotografía de los cuatro magníficos ejemplares que se lidiarán el día 16, procedentes de la famosa vacada de Gamero Cívico, hermana gemela de Parladé. Cuatro toros seleccionados con el mayor esmero y el máximo interés por el ganadero de Espioja, don Lorenzo Rodríguez, esperando que la bravura de los toros responda a su excelente presentación.

Ha despertado extraordinario interés la corrida anunciada este año, tanto por la excelente calidad de los toros, que el público podrá admirar en el desenjaule de los mismos, el día 15 por la tarde, como por los toreros que han de actuar.

Palomino de Méjico y Silverio Pérez, ambos mejicanos, harán sentir al público la emoción de su valor y de su arte, pues en cuantas plazas han actuado, triunfan, habriéndose camino para llegar pronto a figurar al lado de las primeras figuras del escalafón taurino.

Prueba del interés que ha despertado la corrida, es el hecho de que ya son muchas las localidades vendidas, cosa no acostumbrada con tanta anticipación, lo que confirma que por aquí hay afición a la fiesta brava y que había grandes deseos de presenciar una corrida seria, con suerte de varas, toros de respeto y toreros de categoría.

Regalo

Como un aliciente más para asistir a la corrida, la empresa regala, por sorteo, dos hermosos novillos mansos, parejos, al poseedor que tenga el número que resulte premiado. En caso de que el número recayera en alguna localidad no vendida, se repetirá el sorteo hasta que el número premiado pertenezca al público.

Conciertos

Durante los tres días de feria, dará conciertos en nuestra Plaza Mayor una banda de música, así como también, en el casino, una orquesta contratada al efecto, celebrándose los días 15 y 17 brillantes bailes en los salones de la sociedad, organizados por la Junta directiva del Casino, en obsequio de los forasteros.

En los demás salones particulares tendrán lugar igualmente los bailes donde el elemento joven podrá dedicarse a esta su predilecta diversión.

Verbena

En la noche del día 16 tendrá también lugar, en el patio de las escuelas, una brillantísima verbena, organizada por los jóvenes de esta villa, esperando que sea un acontecimiento, por la concurrencia de muchas chicas guapas que lucirán los típicos mantones de Manila y otros atavíos de elegancia que distingue y acredita el refinamiento de la moda y el buen gusto, para esta clase de fiestas. El patio estará iluminado espléndidamente y adornado según requiere la cosa, con su ambigú, etc., etc.

Teatros

Durante todas las noches de feria habrá también sendas sesiones de cine sonoro, actuando, como fin de fiestas, notables artistas contratadas por la empresa, que ha elegido, para los mentados días, los mejores programas del cinema hablado, proporcionando, así, otra distracción más.

Fuegos artificiales

Este festejo, tan popular, tendrá lugar también en la noche del día 16, quemándose bonitas y variadas combinaciones, muy del agrado del público que gusta de este espectáculo.

Juego de pelota

En la tarde del día 17 tendrá lugar un partido de pelota con 250 pesetas de premio al equipo vencedor.

Quienes deseen actuar como jugadores, lo solicitarán del presidente de la comisión de festejos, debiendo advertir que sólo podrán solicitar los jugadores de pelota de la provincia, por tratarse de un partido de carácter regional.

Aprovechamos esta oportunidad para decir que ya están casi ultimadas las gestiones que se llevan a cabo, con el objeto de que el día 25, último domingo de Agosto (tornaferia), se celebre en Vitigudino un formidable partido de pelota, en el que se disputarán un importante premio en metálico, pelotaris profesionales famosos, creyendo que intervendrán los dos campeones de La Rioja, frente a los campeones de Madrid. De poderse realizar este encuentro, según se proyecta, constituirá, para Vitigudino, un verdadero acontecimiento, nunca visto, teniendo en cuenta el entusiasmo que en esta comarca existe por este deporte.

NOTICIAS

Restablecimiento de la Cárcel

Suprimida desde hace más de dos años la Cárcel de partido, se ha restablecido nuevamente su funcionamiento, y ya están designados los funcionarios para este servicio.

El restablecimiento de la Cárcel es beneficioso, no sólo para Vitigudino, sino para todos los pueblos del partido, por las ventajas que a todos se nos alcanzan.

Grupo escolar

Se nos ha comunicado que en el próximo Consejo de Ministros se aprobará el proyecto de construcción del nuevo grupo escolar en esta villa, felicitándonos de que ello sea, al fin, una realidad, pues tantas veces se nos había ofrecido que pronto sería, pero ese pronto nunca llegaba.

Petición de mano

Para nuestro buen amigo y convecino Pepe Alonso (agente mercantil), ha sido pedida la mano de la bella y simpática señorita Adelina Blanco, de Salamanca. Con tal motivo se han cruzado entre los novios los regalos acostumbrados. La boda tendrá lugar el día 8 de Septiembre.

JULIO DURAN

Lea usted EL ADELANTO

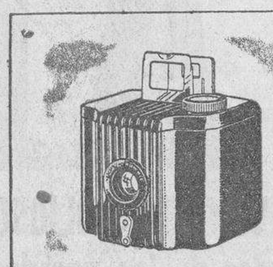

Ofrezca Ud. a su hijo un

Brownie-Baby

Pesetas 12,90

Hace fotos de 4 x 6 ½ cm.

Es un sencillo aparato fotográfico que le procurará más alegría que el mejor juguete.

La fotografía ilustra y fascina, y puede practicarse sin molestias ni aprendizaje por el cómodo y sencillo sistema «Kodak».

Agente oficial
PAULINO
Plaza Mayor, 19 Tel. 1387

EL ADELANTO de hoy consta de DOCE páginas.

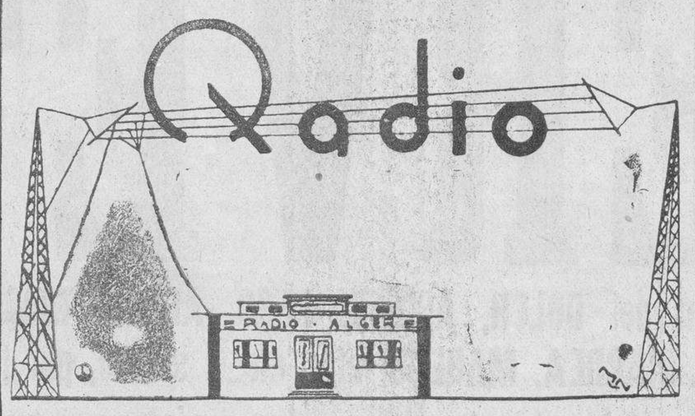

Inter-radio Salamanca

Programa para hoy, martes

14,00: Nota de sintonía.—14,05: Cambios de moneda extranjera. Servicio meteorológico. — 14,10: Programa musical variado.—15,00: Emisión semanal infantil. Narración de un cuento. Sorteo de juguetes entre los pequeños socios protectores.—15,20: Música frívola. — 15,30: Fin de la emisión. 17,30: Nota de sintonía. Hora del radioyente. Peticiones de señores socios protectores.—18,30: Fin de la emisión.—22,00: Nota de sintonía.—Cotizaciones de Bolsa, facilitadas por el Banco del Oeste de España. Servicio farmacéutico. Boletín meteorológico.—22,10: Conferencias de divulgación médica, por la señorita Seseña.—22,30: Noticias de Prensa, transmitidas directamente desde Madrid. Noticias locales y provinciales.—22,50: Recital sudamericano. — 23,30: Recital de violín.—23,45: Música de baile. 24,00: Fin de la emisión.

Madrid

Programa para hoy, martes

8,00: Diario hablado de Unión Radio "La Palabra".—9,00: Informaciones diversas de Unión Radio.9,30: Fin de la emisión.-13,00: Campanadas de Gobernación. Señales horarias. Boletín meteorológico. "El cock - tail del día", por Perico Chicote. Música variada.—13,30: Sexteto de Unión Radio.—14,00: Cartelera. Cambios de moneda extranjera. Música variada.—14,30: Sexteto de Unión Radio. — 15,00: Música variada.—15,15: "La Palabra", diario hablado.—15,30: Sexteto de Unión Radio.—15,50: Eventualmente, noticias de última hora.—16,00: Fin de la emisión. — 17,00: Campanadas de Gobernación. Música ligera. 17,30: Transmisión desde Elche del "misterio" de la Edad Media, conocido por "La Festa de Elche", y que se representa tradicionalmente en su Iglesia. (En el intermedio entre la primera y segunda parte de esta transmisión: Cotizaciones de Bolsa. "La Palabra", diario hablado.—19,30: La hora agrícola (servicio del Comité agropecuario-forestal de difusión radiada del Ministerio de Agricultura).—20,15: "La Palabra", diario hablado. Recital de canto, por Micaela de Francisco (soprano). 21,00: Transmisión, desde el Queen's hall de Londres, del concierto de la Orquesta Sinfónica de la B. B. C., dirigido por el maestro Sir HeHnry Wood.—21,30: Concierto por el sexteto de Unión Radio. — 22,00: Campanadas de Gobernación. — 22,05: "La Palabra", diario hablado. Continuación del concierto por el sexteto de Unión Radio. Jotas populares, por Tomás Marco, con acompañamiento de guitarras y bandurrias. Música de baile, transmitida desde "Pelikán en Rosales".—23,45: "La Palabra", diario hablado.—24,00: Campanadas de Gobernación Cierre de la estación.

LA RADIODIFUSION NACIONAL

Antes que el interés de empresa está el del Estado

Nada de extraño tiene que el acto del concurso de suministro de las emisoras se señalase como uno de los grandes acontecimientos de alto interés para el país en sus diferentes aspectos, ya que con él comienza el primer jalón de nuestra futura red de radiodifusión nacional.

La radio es un problema que no termina con la instalación de las emisoras; la instalación de éstas solo implica el primer paso firme y fundamental para llegar al logro de la implantación y extensión progresiva de una verdadera radiodifusión. Naturalmente, una buena radiodifusión, no solamente beneficia al Estado y al radioyente, sino que participan del beneficio, en gran proporción, las industrias afines y las derivadas de la radio.

Cuando se da el caso de que una determinada entidad que acude a este concurso, ha creado en el país intereses mucho más elevados derivados de esta rama de la radio, es natural y lógico que esta entidad ponga su mayor interés en contribuir a propulsar y ensanchar sus arraigados intereses para el futuro. Este caso se ha dado con motivo del concurso de la radiodifusión nacional.

Una de las proposiciones—precisamente la presentada por Philips Ibérica mancomunadamente con R. C. A. (Radio Corporation of América) arroja una enorme diferencia en los precios para la instalación y construcción de las emisoras; tan formidable es esta diferencia, que salta a la vista con solo comprobar las cantidades totales de los pliegos presentados.

¿Cómo se explica esta diferencia? Vamos a tratar de expresar los puntos en que se fundamenta este extremo.

¿En la diferencia de calidad técnica o de garantía? No; no cabe pensarlo, ya que van hermanadas la máxima experiencia en instalaciones emisoras, representada por la R. C. A. con sus centenares de instalaciones de toda clase (citemos como ejemplo Milán y Roma), y Philips con su asistencia científica, entidad industrial ésta en laboratorios se vienen desarrollando las más atrevidas empresas científicas, y por otra parte, se le admira como vanguardista de la radiodifusión en onda corta con sus famosas emisoras PHI y PCJ; por eso, argüir deficiencia de calidad no; es un argumento que en esta ocasión no sirve por inadmisible.

¿Tal vez inexperiencia en esta clase de trabajos No; no lo podemos admitir, puesto que precisamente la "Radio Corporation of América", es la entidad que mayor número de emisoras ha instalado en el mundo, siendo de su construcción la emisora más potente (500 Kw.), mientras que Philips tiene instaladas cerca de 50 estaciones en los diversos países del mundo, quedando, por lo tanto, bien patente su competencia y gran pujanza en la industria radioeléctrica.

Se nos ocurre, pues, pensar que para justificar esta enorme diferencia, exista el lógico deseo por parte de Philips Ibérica y R. C. A. de contribuir, con los poderosos medios de que disponen, a que la radiodifusión en España se coloque al nivel de la radiotelefonía mundial. Y no cabe duda que la expresión más patente de este sincero deseo es la unión de la más alta calidad, de la mayor experiencia y de los precios más ventajosos.

En muchas ocasiones, cuando se poseen grandes y arraigados intereses comerciales, es de la mejor política renunciar a determinados beneficios, y mejorar de un modo radical—como en este caso—el ambiente de la radiodifusión para lograr fines comerciales perfectamente legítimos.

El Estado, al margen de estas cuestiones, deberá lógicamente aprovecharse de esta especial coyuntura, en beneficio del Tesoro público. También tendrá la seguridad de que la enorme ventaja económica no ha de implicar peor servicio, porque las citadas entidades tienen puesto precisamente su interés en que exista una buena radiodifusión y no en su beneficio de momento al instalar las estaciones para el Estado.

¡Sembrar para recoger!

CHORIZO CULAR, puro de cerdo, a 9,50 pesetas kilo. Ultramarinos Modelo, Paseo de Canalejas, 49. Teléfono 2012.

3-2

JUNIO 21 MIERCOLES — SEPTIEMBRE 23 SABADO

en verano....

...aumentan considerablemente las enfermedades del ESTOMAGO e INTESTINOS, por el abuso de frutas, verdes o pasadas, por la leche y otros alimentos que se descomponen fácilmente a causa del calor, y muy principalmente por las BEBIDAS FRIAS, que tanto se consumen. El Elixir Sáiz de Carlos produce efectos maravillosos en todos estos casos, siendo inofensivo su uso en adultos y en niños en todas sus edades.

• ELIXIR ESTOMACAL **SAIZ DE CARLOS**

Hotel Restaurant "GRANJA DOREE,,
CAFE-CERVECERIA. Teléfono 1340
BODAS, BANQUETES Y LUNCHS -- CONSULTEN PRECIOS

Universidad de Salamanca 2017

El árbol, manantial de felicidad en las naciones

Historia interesante, narrada a los niños españoles por un árbol milenario.

Cierta noche de crudo invierno, un viento huracado azotaba violentamente puertas y ventanas de la casa de campo en que vivía el rentero Jeromo con su esposa y cinco chicos de corta edad.

Los muchachos, mientras su madre preparaba las viandas para el siguiente día, entretenían—acurrucados junto a la lumbre—contando cuentos. De pronto, oyóse un murmullo que el viento hizo llegar hasta los rapaces a través de la mugrienta chimenea.

Estos interrumpieron sus narraciones y el viejo castaño del huerto comenzó a decir lo que sigue:

—Mis hermanos y yo intervenimos poderosamente en el régimen general de la atmósfera, probando que todo es armonía en la naturaleza. Las regiones cubiertas de bosques condensan los vapores y disuelven las nubes; lluvias abundantes fertilizan los campos; fuentes arroyos y ríos reciben su necesario alimento y llevan la animación y la vida por todas partes.

U... u... u...—seguía diciendo el viejo castaño e introduciendo el viento por la chimenea—. Las majestuosas selvas forman el mas bello ornamento de la naturaleza; hoy se sabe que ejercen poderoso imperio sobre todos los meteoros acuosos y que de su existencia dependen todas las consonancias que ligan el reino vegetal con el reino animal.

U... u... Suprimid los bosques y suprimid el agua.

Talados los bosques que cubrían el monte Hymete, dejó de correr liso, que regaba los sagrados jardines en que filosofaba Platón a la sombra del plátano sobre la blanda hierba.

U... u... Dejaron de existir los cedros que cubrían el monte Ida y el viajero buscaba inútilmente el río Escamandra, navegable en tiempos de Plinio; desaparecido —por igual causa— los fértiles prados que circundaban la ciudadela de Darno, que inmortalizara Homero.

Hoy no hay poesía que cante los pensiles y jardines de Persia, porque no existen...; pero hay desiertos arenales salados y pantanos mortíferos.

U... u... El estado de las familias es el de los campos, y a tal tierra, tal hombre.

Nada hay que empobrezca la vida de un país, como la progresiva disminución de sus bosques.

Escuchad, niños: En la isla de la Asunción, existía un hermoso manantial, que desapareció cuando, despiadadamente, fueron arrancados los árboles que cubrían aquella montaña. Atribuyóse la pérdida de la fuente al desmonte, y habiendo hecho nuevas plantaciones, reapareció el manantial.

Creed firmemente que la tala de mis hermanos, en grandes proporciones, disminuye la cantidad anual de lluvia.

U... u... La fertilísima tierra de "promisión", que, al decir del caudillo de Israel, manaba "leche" y "miel"—quedó convertida, al talarse bárbaramente sus bellos bosques, en terreno árido y miserable.

En general, a donde se extendió el imperio turco, brotó la barbarie con la desaparición del arbol; porque — tenedlo muy en cuenta, niños—: la civilización, la ciencia y la filosofía no son "frutos de secano".

En España, según Apiano la comarca llana de Numancia estaba rodeada en espesos bosques. Marcial alaba las selvas del pie del Moncayo; Estrabón dice que la parte sur de los Pirineos estaba cubierta de abetos. Osorio os cuenta que Galicia se hallaba llena de inmensos bosques en tiempos de la conquista, y Avieno os habla de las selvas frondosas de la meseta. Apiano llama a la Carpetania "tierra feliz", y Sidonio Apolinar se expresa en estos términos: "En aquel tiempo, la madera era uno de principales productos de España".

U... u... ¡Qué diferencia entre aquella riqueza y esta miseria!

Pero es aún más fuerte el contraste entre el agua que llevaban los ríos de España antes y la que ahora llevan.

Mirad, niños: Según Plinio, el Ebro era navegable hasta Varea; el mismo cuenta que el Betis lo era desde Córdoba, y Apiano expone que ciento treinta años antes de C. pasaban por el Duero barcos de vela hasta Numancia, y que el Genil y el Vélez—que están ahora en verano casi secos—eran también navegables.

El Tajo y sus afluentes tuvieron, en otro tiempo, un caudal y una regularidad de que hoy no podéis daros idea, cosa que sería puesta en duda si no estuviese probada en documentos fidedignos.

Estrabón celebra la comodidad con que grandes naves surcaban este río y la opulencia de las ciudades asentadas en sus riberas; pero la prueba contundente de que cuanto os digo es cierto, se halla en la descripción del viaje que, en Febrero de 1582, realizó Antonelli desde Lisboa a Madrid, por el Tajo, Jarama y Manzanares.

Dicho viajero dice en sus crónicas, "que algún día se verían desembarcar bajo el Alcázar de Madrid productos llegados de las más apartadas tierras del mundo".

U... u... No os dé sueño y atended, muchachos. La separación de Portugal, que cortó a los españoles la salida al Atlántico, convirtió en humildísimo lavadero el lugar que Antonelli imaginó ser un importante puerto comercial... Pero sin todo esto, la ignorancia de los hombres, servida por una ambición egoísta, y el desorden causado en la riqueza forestal de España por leyes insensatas, habían conducido al mismo estado de hoy la cuenca del Tajo.

U... u... Voy a despedirme de vosotros, porque veo que se hace muy tarde; pero antes quiero deciros cómo los hombres de algunos países aman a distinguidos hermanos míos, a cuyo amor nosotros correspondemos con largueza.

Escuchad: París, por ejemplo, ama a los árboles y cuida de ellos cual si se tratase de algo íntimo, de algo que, una vez perdido, no volviera a recobrarse jamás.

Prueba de este gran cariño a mis hermanos son los árboles del boulevard Raspail, viejos, centenarios quizá, que hallan a París de una época remota.

Uno fué plantado por Víctor Hugo, el viejecito amante de España.

Este árbol es cuidado y mimado por su actual propietario, conservándolo como lírico tributo al poeta.

El otro no tiene historia. Con coquetería de mujer que se sabe bella, asoma la brillante esmeralda de su arrogante copa a través de los empinados tapialcs de un jardín.

La gran urbe parisina tiene, día tras día, año tras año, en la ininterrumpida sucesión de generaciones, la mirada expectante puesta en sus dos árboles predilectos.

Un buen día cualquiera, las hojas de éstos irán alfombrando el empedrado de la calle y sus ramas presentarán el aspecto esquelético que alarmará a París, tomando estas mortales señales, que sus ídolos presentan, como presagio de una fatalidad irremediable para los ciudadanos, cuya vida es algo consustancial con la del árbol de Victor Hugo y la del otro de historia desconocida.

U... u... Ya me marcho, niños. Grabad en vuestros nobles y bondadosos corazones mis últimas palabras: La principal riqueza de España está en la repoblación de sus montes, y la vida del país depende de la atención que a los árboles se preste.

No olvidéis estas dos importantísimas observaciones y divulgarlas por todas partes; a vuestros compañeros, a vuestros convecinos, a vuestros familiares... ¡Que mis consejos y súplicas a la vez, no los ignore ningún español, niños; porque es la mejor manera de hacer una patria de historia envidiable.

U... u... u...

El huracán cesó y la historia ha terminado.

También yo—como el árbol milenario—os ruego, niños españoles, que no la olvidéis.

MELQUIADES RODRIGUEZ

Bosque del Castañar (Béjar) y Agosto V-1935.

SEMILLAS.—Los Cubanos. Edificio del Gran Hotel. Esta casa ofrece semilla de escarola, repollos y nabo, que se siembran en este mes.

10-2

Baños de Retortillo

MANANTIAL MUY RADIO-ACTIVO (929 VOLTIOS HORA LITRO)

Reumatismo - Catarros - Piel

Grandes reformas y nuevos servicios, que hacen más agradable y amena la permanencia de los bañistas.

Aguas corrientes en las habitaciones. Cámara frigorífica y elaboración de hielo para los servicios de fonda y restaurant.

Médico Director: Profesor doctor Antonio Novo Campel, Decano de la Facultad de Medicina de Santiago.

La política exterior nacional-socialista

En estos momentos en que a nadie puede ocultársele que la política de Europa tiende, con ímpetu, hacia nuevas formas, conviene investigar, en el caos aparente, las causas que lo motivan.

No basta solamente conocer los fines próximos y concretos de los diferentes servicios de la política exterior, porque los actos y decisiones del político, no expresan siempre, con claridad, la idea nacional, que al fin y al cabo es la que domina. Frecuentemente se determinan aquéllos por la consideración a las pasiones políticas de las masas o por intereses económicos determinados. Y cuando de este modo no parece estar bien dirigido el timón del Gobierno, la política exterior se hace opaca e incierta y pierde el rumbo fijo que abarque los verdaderos intereses nacionales.

Otras veces es la incomprensión con que tropieza el estadista en su política exterior, y otras causas no dependientes de él, sino de los que no son capaces de comprenderlo, o que, por comodidad, no se toman el trabajo de hacerlo.

Parece que, por desgracia, esto es lo que sucede con Adolfo Hitler.

Dado el importantísimo papel que Alemania está llamada a desempeñar en la estabilización de la paz europea, es indispensable que el mundo conozca el secreto de la política exterior nacional-socialista.

No pretendemos exponer aquí el ya divulgado programa alemán sobre la seguridad, los pactos, el desarme, la Liga de las Naciones, etcétera etc., pues consideramos más importante, en interés de una inteligencia duradera con la nueva Alemania, comprender los hondos motivos de su conducta en la política exterior y la filosofía del Estado que late en el sentir y en el pensar del pueblo alemán.

Un indicio evidente de que el estado de Adolfo Hitler llama a las puertas de una época de la política europea, es su despego a las prácticas diplomáticas usadas y realizables, en lugar de los obscuros y complicados pactos.

Hitler expresa claramente su tendencia a rejuvenecer los métodos de la política exterior. Pero es solamente un signo externo. Sus ideales más fuertes, emanan de la doctrina nacional-socialismo, es el respeto a los rasgos determinantes de la histórica configuración de la vida.

En los acontecimientos de Agosto de 1914, por ejemplo, que fueron el punto de partida de la evolución actual, no se ve solamente un choque militar gigantesco, sino el fin de todo un mundo antiguo, que comenzaba a derrumbarse.

Y es natural que esta manera de pensar haya arraigado primero en Alemania, donde el fatal desenlace de la lucha ha hecho sentir los problemas con mayor intensidad que en aquellos países en que aún pueden vivir de los frutos materiales de la guerra.

Pero, ¿cuál es el viejo mundo que se desmorona y en cuyo lugar quiere Alemania un nuevo orden, en el que los pueblos vivan unidos y en paz

En cada edad histórica hay una corriente espiritual que imprime su sello a todos los sucesos.

Durante casi mil años existió la idea de una iglesia universal, que dió la dirección a la voluntad de Europa. El centro de gravedad político, existente en esta doctrina confesional, se corrió, en el curso del tiempo, después de la gran división producida por la reforma protestante hacia el lado nacionalista, hasta que en el siglo XIX cristalizó en una nueva forma del nacionalismo europeo: la orientación puramente económica—Rathenau: "La Economía es el Destino"—. El ideal político era una especie de República mundial. Las economías políticas, supeditadas a otra absorvente y centralizadora, llamada "economía mundial". En el mismo momento, la política exterior dejó de ser genuinamente nacional, para subordinarse a los intereses económicos privados, perseguidos en gran estilo.

Las superficies de contacto que así se formaron en la política exterior, y las tensiones socialistas en la interior, condujeron, por fin, a la explosión general de 1914.

El nacional-socialismo no está dispuesto a dar de lado a las amargas experiencias que Alemania ha acumulado en este proceso borrascoso.

Entre otras cosas, ve el camino de evitar que la catástrofe se repita en el acto de que cada nación borre de su política exterior los postulados materiales de una organización mundial, que se ha hecho problemática, reconozca sus propios ideales, y distinga, rigurosamente, entre los intereses económicos privados y las necesidades vitales de toda la nación.

Para Alemania, el más alto ideal es el honor alemán y no debe verse en ello una proclamación patética.

El hecho de que el nacional-socialismo eleve el honor nacional al valor más alto de su política, se presta muy bien para llevar toda la discusión internacional a un campo enteramente nuevo.

El pundonor de la Alemania nacional-socialista, no significa desprecio de otras formas de ser, sino que reconoce y respeta, a su vez, el honor y los derechos de otros pueblos.

Este nuevo sistema nunca podría ser un peligro para el nacionalismo justificado de los otros pueblos, pues, hallándose bajo un Gobierno autoritario, está siempre en condiciones de evitar toda propaganda cultural, injustificada, en pueblos de otra raza y también toda expansión económica desorganizada, que pudiera, fácilmente, llevar a la nación a un conflicto económico o a un choque político.

En la lucha actual de muchos pueblos, por una nueva idea nacional que sustituya a la del sistema antiguo, la Alemania de Adolfo Hitler ve un signo del tiempo.

En esta lucha no pretende Alemania ser modelo, sino, solamente, ejemplo, guiándose siempre por la norma de "Respeto a la patria ajena y amor a la propia".

ALFRED ROSENBERG

MOLINERIA.—Aparatos y accesorios para fábricas y Molinos de Harinas. Instalaciones y reformas. Calle del Conde don Ramón, número 8, **"CASA ANEGON"**, Salamanca.

20-14

0,15

las hojas Corrientes compradas en paquetes. Sueltas, 20 céntimos. Las Extrafinas, sueltas, 0,30. En paquetes

0,25

HOJAS DE AFEITAR

"TOLEDO"

DE LA FABRICA NACIONAL DE ARMAS

¡CUIDADO CON LAS IMITACIONES! COMPRUEBE SI TIENEN HOJAS DE LA FABRICA NACIONAL DE TOLEDO. PRODUCTOS NACIONALES (S. A.) · Ap. 601 · MADRID

¿SUFRE USTED DEL ESTOMAGO E INTESTINOS?

SERVETINAL Gummá

Curación radical del DOLOR, ACIDEZ, PESO, ARDOR, MALAS DIGESTIONES, ULCERA, VOMITOS BILIOSOS O DE SANGRE, COLITIS, ESTREÑIMIENTO, DIARREA, MAREOS, etc., etc..., siendo, por lo tanto, un poderoso regenerador de las paredes del ESTOMAGO e INTESTINOS

Seguimos recibiendo diariamente pruebas espontáneas de agradecimiento, por parte de los enfermos que se han curado con el uso de nuestro producto, y cuyas pruebas tenemos siempre a la disposición del público.

A continuación copiamos el certificado y carta que nos remite DON ALVARO RUBIO MARCEN, de 21 años de edad, residente en ALDEANUEVA DEL CAMINO (CACERES), calle LIBERTAD, 72, piso E.

Dicho señor nos indica, en su certificado, haber padecido, por espacio de cinco años, una úlcera, duodenal, con los consiguientes dolores y molestias. Hace aproximadamente unos siete meses, empezó el uso de nuestro producto, con los más excelentes resultados.

El señor Rubio nos escribe un párrafo en su certificado con el siguiente texto.

«Desde que estoy tomando su producto, cada día que pasa le estoy más agradecido.»

Aldeanueva del Camino, 14 de Junio 1935. Firma del enfermo curado, ALVARO RUBIO

Texto de la carta que el señor Rubio nos remite juntamente con el certificado.

Señor don A. Gummá.—BARCELONA. Aldeanueva del Camino, 14 de Junio 1935.

Muy señor mío: Como le digo en el volante adjunto, a cada cucharada que tomo de su producto aumenta mi agradecimiento, pues desde que hago uso del SERVETINAL se ha desvanecido la tristeza que se había apoderado de mí.

Todo esto lo debo a su gran producto, por lo cual le quedaré eternamente agradecido, y, además, seré un incansable propagandista de las bondades del SERVETINAL.

Atentamente le saluda su affmo. s. s. q. e. s. m., ALVARO RUBIO

Exigid el legítimo SERVETINAL y no admitáis sustituciones interesadas de escaso o nulo resultado

De venta: 5,80 ptas. (timbre incluído) en todas las farmacias, y en SALAMANCA. — Gayoso, Arenal, 2. — Farmacia del Globo, Plaza Antón Martín. — Félix Horrell, Puerta del Sol, 5, MADRID

Universidad de Salamanca 2017

La jornada deportiva del domingo

FUTBOL

El Murcia le "Pisa" un jugador al Levante

Barcelona. — Procedentes de Canarias han llegado a esta población tres futbolistas. Se dirigen a Valencia para ingresar en el Levante. En la fonda coincidieron con el secretario del Murcia, que estableció relación con el de más categoría, el interior Guillermo, con el que se puso de acuerdo para que forme parte del equipo de su Club en la próxima temporada.

La despedida de Platko

Barcelona. — La prensa publica una carta del futbolista húngaro Platko. En ella se despide de la afición barcelonesa y se lamenta del trato que le ha dado la directiva del Barcelona.

El Gerona busca jugadores

Gerona.—El equipo titular se halla en negociaciones con el Valencia para el traspaso de los jugadores Torredeflot, Costa y Villagrá. El Elche también desea que forme en sus filas este último.

Declaraciones del secretario del Athlétic madrileño

Madrid.—Un redactor de Noti-Sport ha celebrado una entrevista con Francisco Urzáiz, secretario técnico del Athlétic madrileño.

El señor Urzáiz ha dicho a nuestro compañero que la excursión que realiza por tierras americanas el combinado Español-Athlétic, ha constituído un gran éxito deportivo y económico. Los expedicionarios llegarán a España el próximo día 4, con el tiempo justo para actuar el 8 en Santander en primer partido de campeonato. Ha manifestado también que el Athlétic prosigue el plan de reorganización que desde hace cuatro temporadas tiene adoptado. Espera que en la próxima, o a lo más tardar a la siguiente, haya conseguido su plena independencia económica. Los jugadores que defenderán los colores del club blanqui-rojo, serán los siguientes: Pacheco y Guillermo, guardametas; Mesa, Alejandro, Valcárcel y Corral, defensas; Gabilondo, Marculeta, Peña y dos nuevos, aún no adquiridos, medios; Marín, Arocha, Elicegui, Sancho, Sornichero, Estomba, Cuesta, Navarro y Buiría, delanteros. A los jugadores Mendaro y Lafuente—ha dicho Urzáiz—gravemente lesionados en la anterior temporada, se les mantiene íntegro su contrato, que ha sido renovado y se les concede el tiempo que sea necesario para su curación. M. Pentland continuará con plenas atribuciones al frente del conjunto.

Termina Urzáiz sus declaraciones diciendo que todavía no es seguro si se jugará en el estadio o en Vallecas. Y que España figura a la cabeza de las potencias futbolísticas continentales, cuyo prestigio es preciso atender con gran cuidado.

Fútbol amistoso

Castellón.—El Valencia celebró un partido de entrenamiento con el Sport de la Plana, al que derrotó por siete tantos a cero.

Mancaron: cuatro goles, Rubio; dos, Lelé, y uno Guijarro. Asistió mucho público. Los equipos se alinearon:

Valencia: Bermúdez; Moreno, Galo; Bertoli, Iturraspe, Villagrá; Manelli, Guijarro, Rubio, Lelé, Jaso.

Sport: Roca; Estrada, Andrio; Antolín, Pío, Felipe; Arenas, Moya, Maso, Oscar, García.

Los directivos del equipo local trabajan intensamente para lograr un buen equipo para el Sport de la Plana.

CICLISMO

El italiano Bartali vence en la Vuelta ciclista al País Vasco, después de entrar vencedor en Bilbao. Ezquerra se ha adjudicado el Gran Premio de la Montaña

Bilbao.—Se ha disputado la etapa final de la Vuelta ciclista al País Vasco.

La entrada de los corredores en la meta fué a las 6 y 13 de la tarde, es decir, con más de una hora de retraso sobre el horario previsto.

Mientras llegaban los corredores, par distraer alnumeroso público reunido en la avenida de Arana Goiri, se celebraron unas pruebas ciclistas.

En la carrera interclubs, venció el "Max Bulla" de Chapel-Gorri.

En la carrera de eliminatorias, Arturo Ezquerra, hermano del corredor que ha abandonado la Vuelta ciclista a Francia, y en una prueba que seimprovisó de principiantes, en vista d eque los corredores no llegaban, triunfó Irazábal.

La carrera se realizó en medio de enorme calor. Fué difícil conocer a los corredores durante la carrera, pues por ese motivo y la fatiga venían en un estado desastroso y con los dorsales corridos. La organización en la meta no pasó de regular.

Lo que fué la carrera

Al iniciarse la última etapa en San Sebastián un numerosísimo público acudió a presenciar la partida de los corredores. Como el calor era muy intenso, la marcha realizada desde los primeros era lenta, y por ello los routiers pasaron por Tolosa agrupados, y no hubo escapadas hasta llegar a la falda de la cuesta de Bidania, de repecho durísimo. Sobre ella se lanzaron los ciclistas y escalaron el monte por el siguiente orden: Bartali, Ezquerra, Fermín Trueba, Berrendero, Montes, Elys, Neri, Goenaga, Sporticatti y Castro. No hay variaciones en el descenso, y al llegar a Régil los corredores van de nuevo agrupados. En Eibar son 30 los que marchan encabeza, y 25 a su paso por Bermeo, a donde llegan a las cuatro y media de al tarde. A la salida esá la cuesta de Sollube, en la que los "routiers" entablan una lucha titánica y agobiadora. Nuevamente se vuelve a imponer Jalián Berrendero, el campeón de Castilla, que hace alarde de sus grandes facultades de escalador, y pisa la cima en primera posición, seguido a poca distancia de Ezquerra, Trueba, el italiano Bartali, del francés Gianello y de Manuel Trueba, Goenaga, el suizo Egli y Esteve.

Tampoco hay variaciones en el descenso. Y Federico Ezquerra aprieta a los pedales, para llegar el primero a Plencia y adjudicarse la prima ofrecida al primer corredor que llegara al pueblo.

Por Algorta pasan veinte corredores unidos y entre ellos Federico Ezquerra, Bartali, Gianello, Scorticatti y Negrini.

Poco después se inicia la primera escapada seria. A las Arenas llegan destacados cinco corredores. Se conoce a tres de ellos: el español Ezquerra, el francés Hargues y el suizo Egli. La lucha es cada vez más reñida y en el fielato de Lucha—entrada a Bilbao—van en cabeza Ezquerra, Egli y Gianello, luego los dos corredores y más tarde un pelotón.

La entrada en la meta

Capitaneados por Bartali llegan los "routiers" a la avenida de Arana Goiri. Allí tienen que dar una vuelta al circuito establecido. Lo inicia un grupo de corredores, pero se adelantan Bartali y Ezquerra. El italiano se impone al sprint y saca media rueda al suizo, éste un largo al bilbaíno. El público les premia con estruendosas ovaciones.

Clasificación del Gran Premio de la Montaña

1.° Federico Ezquerra, 43 puntos.
2.° Fermín Trueba, 37.
3.° Bartali, 36.
4.° Berrendero, 35.
5.° Neri, 25.
6.° Gianello, 24.
7.° Manuel Trueba, 9.
8.° Montes, 9.
9.° Egli, 8.
10.° Elys, 7.

El XI Campeonato de los ciclistas de la Prensa de Madrid

Madrid.—Ayer por la mañana se corrió esta interesante prueba en su undécima edición. La salida se dió en el nuevo trozo del Paseo de la Castellana, teniendo que ir los ciclistas de primera categoría hasta el kilómetros 22 de la carretera de Miraflores, y regreso al punto de partida.

Los segundas categorías y veteranos, habían solamente de recorrer la distancia existente entre la meta de salida y el viraje establecido en Las Jarillas.

Resultado de la primera categoría:

1.° Antonio Alvarez (A. B. C.), 2 h., 49 m., 20 s.
2.° Fernando Antón (Prensa Asociada), mismo tiempo.
3.° Juan Mimbrera, mismo tiempo.

Estos corredores fueron los que hicieron el recorrido hasta e lcontrol donde estaba establecido el viraje. Los que a continuación se indican, fueron clasificados después de éstos, porque sin duda por error, iniciaron el regreso al punto de partida antes del lugar donde estaba establecido el viraje; llegaron por este orden: Rufino Maestre, Eduardo Fernández, Benito Sánchez, F. Esparza, Emilio Cifuentes, N. Gómez, Manuel García, José Sesé, Restituto Pérez, Felipe del Campo, Tomás García y Luis Crespo.

En segundas categorías y veteranos, venció Felipe Herencia ("La Voz", empleando 1 hora, 0 minutos, 25 segundos. Gabino Pérez, 1 h., 0 m., 31 s.; Domingo Nadador, 1 h., 0 m., 45 segundos; Manuel Medel, 1 h., 2 m., 1 s., y a continuación, Fernando Manjón, L. Esparza, Manuel Romar y Manuel del Campo.

Se celebra una carrera de señoritas

Madrid.—El domingo por la mañana se verificó en la carretera de El Pardo una carrera ciclista reservada para señoritas, sobre un total de 14,800 kilómetros.

Entre las participantes, figuraba una niña de nueve años, llamada Anita Sánchez.

La clasificación de la carrera fué la siguiente:

Faustina Valladolid, 31 minutos; Angelita Torres, 31,30; Mercedes Mercedes Moreno, 32 minutos.

HIPICA

Badarkblar gana el gran premio de España

San Sebastián.—En Lesarte, se celebró ayer una nueva reunión hípica, en la que el premio más importante era el Gran Premio de España, dotado con 15.000 pesetas. Constituyó un triunfo más para el caballo Badarkblar, excelentemente conducido por Leforestier.

Resultados:

Primera carrera.—Premio Dunnie, 3.000 pesetas, 1.700 metros.

1.° Sweepy, de Andrés Covarrubias (Chavarria).
2.° Puente Viesgo, de José Cabanillas (montado por Méndez.
3.° Cotillo, de María F. de Henestrosa (montado por Leforestier).

Distancias: seis cuerpos, lejos. Tiempo: 1 m. 49 s. 2/5.

Apuestas: Ganador, 41 pesetas.

Premio La Madelón, 3.000 pesetas, 1.200 metros.

1.° Boabdil, de la yeguada de Juenga, montado por Chavarrias.
2.° Mas-Mas, de Alvaro Reginfo, montado por García.
3.° Queja, de E. y S. Unquijo, montado por Romera.

Distancias: Cabeza, 2 cuerpos, 4 cuerpos. Tiempo, 1 m. 2 s. 1/5.

Apuestas: Ganador, 25. Colocados, 9,50, 9.

Premio del Castillo, venta, handicap, 3.000 pesetas, 1.800 metros.

1.° Aliva, de Guillermo Thompson, montado por Leforestier.
2.° Chasco, de Ruiz de Castilla, montado por Arcos.
3.° Blacq, de Juan Coca, montado por Chavarrias.

Distancias: uno y medio c. 2 c. 4 c. Tiempo, 2 m. 2 s. 1/g.

Apuestas: Ganador, 11. Colocados, 9 y 9,50.

Gran Premio de España, 15.000 pesetas, 2.000 metros.

1.° Badarkblar, de Carlos Figueroa, montado por Leforestier.
2.° Pirulo, de Queralt, montado por A. Díez.
3.° Vasquito, de la yeguada de Marquina, montado por C. Díez.

Distancias: 2 cuerpos, 2 cuerpos, 3 y medio cuerpos.

Tiempo, 2 m., 9 s. 3/5. Apuestas: ganador, 16. Colocados, 17,50 y 20,50.

Premio Torbio. Handicap, 3 000 pesetas, 2.200 metros.

1.° Miss Be, de la yeguada de Montelirio, montado por Jiménez.
2.° Colindres II, de la yeguada de Juenga (Chavarrias).
3.° Marincho, de Fernando de Moctezuma ,montado por Méndez.

Distancias, dos y medio cuerpos, medio cuerpo, un cuerpo.

Tiempo: 1 m., 21 s. 4/5. Apuestas: ganador, 34,50. Colocadas, 20,50 y 15.

NATACION

La travesía de la playa de Cullera

Cullera.—Se ha celebrado la VI travesía de la playa de Cullera, organizada por la Peña de Natación del Ateneo Mercantil.

Participaron 98 corredores, que hicieron el recorrido de dos mil metros. Había valiosísimos premios de S. E. el Presidente de la República, del señor Lerroux y del señor Lucia. Venció Juan Ruiz, de Cullera, en 36 m. 25 s. Segundo, Juan Marí, 37 m. 15 s. Tercero, Manuel Mas, 37 m. 20 s. Cuarto, Vicente Muñoz, 38,10. Agustín Grau, 39. En total se clasificaron 72.

Se celebró una prueba de natación infantil sobre cien metros. Participaron 46 nadadores. Venció Rochera II, del Tiburón, en un minuto veintitrés segundos. Segundo, Galán, del Cullera, un minuto veinticinco segundos. Tercero, Bautista Martín, un minuto veintisiete segundos. Se clasificaron 38 nadadores. Asistió mucho público. La organización fué excelente.

Campeonato de Cataluña de 400 metros libres

Sitges.—Se ha celebrado en esta población los campeonatos de Cataluña 400 metros mar libre. Los resultados fueron los siguientes:

Juniors: Primero, Martí (Barcelona), 8 m. 10 s. Segundo, Boqueras. Tercero, Alvarganet.

Debutantes: Primero, A. Bernal (Barcelona), 8 m. 29 s. Segundo, Amat (Tarrasa), 8 m. 37 s.

Seniors: Primero, Lepage (Barcelona), 7 m. 55 s. Segundo, Carulla (Barcelona), 8 m. 10 s. Tercero, Olmo (Barcelona), 8 m. 10 segundos 2/10. Cuarto, J. Cabrejas. Quinto, Cairol. Sexto, Mateu.

La segunda jornada de los campeonatos valencianos

Valencia. — En la piscina del Club Náutico se verificó la segunda jornada de los campeonatos valencianos de natación. Los vencedores de las distintas pruebas fueron los siguientes:

1.500 metros libres juniors: Vayo (Delfín), 24 m. 33 s. Bate el record regional.

100 metros braza, infantiles: Rochera II (Tiburón), 1 m. 46 s.

100 metros espalda, seniors: Mata (Arenas), 1 m. 27 s. Bate record regional.

400 metros libres, debutantes: Angel Gandía, 6 m. 27 s.

200 metros braza, juniors: Santiago Gandía, 3 m. 31 s. 4/5. Bate record regional.

100 metros libres, femeninos: Zita Kushmanls (Arenas), 1 minuto 30 s. 2/5. Bate record regional.

400 metros braza, seniors: Gómez (FUE), 6 m. 17 s. Bate record regional.

3 × 100 relevos, estilos: Arenas (Mata, Alvarez, Miguel), 4 minutos 23 s. Bate record regional.

Se verificaron unas exhibiciones de trampolín a cargo de Navarro, Orinez y Molins, y un partido de water polo, en el que el Arenas derrotó al Tiburón por la mínima diferencia.

BOXEO

Declaraciones de Martínez de Alfara y su manager

Valencia.—El ex campeón de España del peso semipesado Martínez de Alfara, ha hecho a un redactor de Noti-Sport unas interesante manifestaciones, en las que ataca violentamente a Ignacio Ara.

Dice Martínez de Alfara que Cañoto había sido designado su challenger para el título, pero que no pudieron boxear porque ninguna empresa montó el combate. Entonces la Federación Española declaró vacante el título y designó para disputárselo a Martínez de Alfara e Ignacio Ara. El encuentro se debía haber celebrado el día 6 de julio en Madrid, y para ello yo hube de renunciar a un combate que tenía el 29 de julio en Italia, con el consiguiente perjuicio económico.

Cuatro días antes de la pelea, Ignacio Ara comunicó que no podía cobatir porque estaba enfermo, a pesar de lo cual, días después luchaba en Lisboa. No ha existido tal enfermedad—asegura Martínez de Alfara—sino que ha sido una fuga vergonzosa, y así lo demuestra el hecho que después cuantos promotores han intentado organizar el combate, se han encontrado con el plazo que la Federación nos había concedido.

Y por su parte, el manager del "Tigre", dice:

—La posición de Ignacio Ara es completamente absurda, por lo falsa. Para ver de sostenerse en el plano en que se encuentra y evitar su caída, apela a todos los medios por antideportivos que ellos sean. Ara es "tabú" para los boxeadores españoles: es un hombre caduco, que sólo pretende explotad el nombre aun a costa de su propio ridículo, como le ocurrió en Madrid frente a Marcel Thil, sin preocuparse, sin preocuparse para nada del prestigio de los demás y del pugilismo hispano.

En Santander

En una velada de boxeo celebrada en esta población, Pito derrotó a Calvo por abandono al segundo asalto. Herrero a Campero por abandono en el tercero, y Robeca a Benito por inferioridad.

Cheo Morejón fué declarado vencido por Alexis Marín. Lo justo hubiera sido un match nulo.

Amalio Ortiz fué declarado vencedor del catalán RRomagosa por abandono. La realidad es que Romagosa cuando estaba siendo plenamente superior, recibió un golpe bajo que el árbitro no señaló. Los segundos lo hicieron salir del ring y el árbitro declaró el abandono. En el asalto anterior Amalio había estado al borde del k. o. Le salvó el gong.

Triunfo de Ara

La Coruña.—En la Plaza de Toros se celebró una velada de boxeo. El combate de más importancia fué el de Ignacio Ara en el que luchó con Lepessant, al que derrotó por abandono.

HOCKEY

El Artabro vence al equipo femenino asturiano de hockey

La Coruña.—El Artabro derrotó al equipo asturiano femenino de hockey por 6 tantos a 0. Como tres de las jugadoras asturianas habían resultado heridas en el accidente automovilista que sufrieron ,fueron sustituídas por jugadoras del Hispania local.

ATLETISMO

Campeonato de Castilla de atletismo obrero

Madrid.—La Federación Cultural Deportiva Obrera del Centro de España, prepara el campeonato de atletismo de Castilla para obreros. Las pruebas servirán de prparación para la Olimpiada Popular de Barcelona. Lo sconcursos se celebrarán en las pistas de la Gimnástica en los primeros días de Septiembre.

TENNIS

Santander.—En el torneo de tennis de esta población, Aracón ha vencido a Gómez Acebo por 6-3, 6-1. Macklia a Cayo Pumba, por 6-4, 6-3, y Gómez Acebo y César Silio vencieron por incomparecencia de sus enemigos Manuel García y Luis Satrustegui.

NOTI-SPORT

EN SALAMANCA

El campeonato ciclista se lo lleva un tercera categoria

Un completo abandono de los ases, permitió que el amor propio de un muchacho les arrebatara el campeonato

Muchas consideraciones nos sugiere la pelea que el pasado domingo entablaron nuestros calificados ases ciclistas, para no disputar el título de campeón de Salamanca que se anunciaba.

Y decimos no disputar, porque en ningún momento intentaron cazar a los que por ley de compensación salieron de la meta con ocho minutos de ventaja, dándose el caso peregrino que en la primer prima que se disputó en Cuatro Calzadas, los terceras llevaban a los primeros diez minutos quince segundos, o sea, que les habían sacado más de dos minutos de ventaja en tan corto recorrido.

¿A qué se debía eso? Pues se debía, a que mientras que los peques zumbaban con verdadero coraje, sin guardarse consideraciones, sino con la vista hacia adelante, los ases, por el contrario, con la vista fija atrás, nadie quería marcar el tren, por no sacarle al vecino las castañas del fuego.

Había, entre los doce primeras y segundas del pelotón, hombres capaces de despegar a otros y hombres capaces de cazar con facilidad a los fugitivos, y había otros que se hubieran quedado atrás si eso se realiza, pero nosotros, que vimos toda la carrera, podemos asegurar que de los doce, siete hubieran alcanzado, en cuanto se lo propusieran, a los fugitivos.

Pero entre los siete, había dos que no querían marcar, y otro que se reservaba, y había otro con una sola misión, la de pasar por Alba en cabeza y ganar la prima que se daba en el Castillo, y los tres restantes, que iniciaron arrancadas hasta de 40 a la hora, decidieron no moverse ni marcar en ningún momento una media regular, y así se vinieron hasta cerca de Salamanca, mientras un muchacho, todo entusiasmo, sin condiciones físicas para triunfar, con una máquina muy inferior a la de los ases y sin cambios de multiplicación en ella, logró llegar a la meta de Salamanca, llevándoles los ocho minutos de ventaja con que se les había bonificado en la salida.

Justo premio al mérito y a la constancia y tesón de quien tiene amor propio para ponerlo en la lucha.

Pero si en las Cuatro Calzadas los peques llevaron a los ases ventaja, en Alba de Tormes, en la prima del Castillo, los ases habían ganado a los terceras tres minutos quince segundos, o sea que los del primer pelotón llevaban al segundo siete minutos.

Se debía a ello a que Núñez, que era de Alba y se había propuesto entrar primero en Alba y ganar la prima, le zumbó a modo comiendo el terreno a los terceras y todos siguieron al mismo tren, entrando tras de Núñez hasta diez corredores.

Pero Núñez hizo lo que se había propuesto y en pasando su pueblo se volvió a tirar, con intención de abandonar y los demás dijeron que tampoco tiraban y cuando pasaron por el control de Peñaranda se dió el caso que el primero de los terceras, Antonio Ganzález se había desprendido de compañeros y pasaba por Peñaranda con once minutos de ventaja sobre el primero de los ases, Lisardo, al que seguían Casas, Tavares, Ratero, Núñez, Mario, Saturnino y Castor, y un poco después Isidro, y bastante después, tanto que no lo vimos nosotros por no esperar más, Antonio que, al fin, había de entrar en la meta el tercero. Lo que prueba que si con su retraso los ases no le dejan tomar contacto, es indudable que se comen al tercera que llegó en cabeza, al cual, sobre la cinta de llegada, le habín ganado tres minutos.

Es decir, que los ases perdieron la carrera, no porque Antonio fuera el mejor, sino porque ellos no quisieron ni intentaron cazarle.

Mañana daremos la carera tal como la vimos paso a paso. Hoy nos limitamos, con los anteriores comentarios, a dar la clasificación.

CLASIFICACION:

1.° Antonio González, tercera categoría, que salió a las 7,53 y llegó a las 11.50, haciendo un promedio de 29,873.
2.° Pedro Tavares, a 8 minutos del primero.
3.° Antonio Martín, mismo tiempo.
4.° Mario Vicente, a 8.5.
5.° Saturnino Martín, 8,10.
6.° Francisco Ramos, tercera, a 10,20.
7.° Francisco S. Ratero, a 12,50.
8. Isidro López, mismo tiempo.
9.° Lisardo Acosta, a 12,55.
10. Julio Casas, a 13,15.
11. Serapio Ramos, tercera, a 16 minutos.
12. Castor Hernández, a 22,20.
13. Francisco R. García, tercera, a 40.
14. Adolfo Sánchez, tercera, a una hora.

Mañana hablaremos de la organización, la mejor que hemos visto a la llegada, del cuerpo de vigilancia de carreteras, con su estupendo servicio, del médico de Horcajo Medianero, con su trabajo que se portó; de los incidentes pequeños de la carrera, de las primas; de mil incidencias.

Anoche se reunió la directiva del Club Ciclista y parece ha tomado sanciones serias, las cuales le obligan a citar a junta general en esta misma semana y a suspender la prueba que tenía organizada el domingo a Guijuelo.

Por la tarde, en la U. D. S., se jugó un interesante encuentro, en el que debutaba el equipo Orión contra la Peña Astoria; e lresultado fué un empate a tres.

El partido, interesante, demostró que cuando ambos onces alinean completos, darán mucho que hacer a los demás.

JULIO

SE VENDE una casa de nueva construcción, planta baja, en la trasera de San Antonio, próxima al Instituto de 2.ª Enseñanza. Darán razón, en casa de don Juan Antonio Benito, Méjico, 16.

5-3

EXTRAVIO.—El día 4 del actual, desapareció de Escurial de la Sierra un burro de tres a cuatro años, pardo, oscuro, bastante lanudo, sin herrar. Su dueña, María García Varas, en dicho pueblo.

8-2

MOTORES eléctricos, a gasolina y aceites pesados, para todas las industrias. Taller, Exposición, Oficinas y Ventas, calle de Zamora, número 50. **GERARDO MIÑAMBRES.** Salamanca, **CASA MIÑAMBRES.**

CASA, próxima Plaza Mayor; tiendas, pisos, buena renta, se vende. Informarán, San Justo, número 16, 2.°.

3-2

S·E N O S

Desarrollados, Reconstituídos, Hermoseados, Fortificados con las **Pilules Orientales** el único producto que en dos meses asegura el desarrollo y la firmeza del pecho sin perjudicar la salud. Aprobado por las notabilidades médicas. J. RATIÉ, pharmacien, 45, rue de l'Échiquier, PARIS. El frasco con folleto ptas 9.— Deposito general para España: RAMON SALA, c. Paris, 174. Barcelona.— Venta en Madrid: Gayoso, Arenal 2. En Barcelona: Segala.— Y todas farmacias

Manuel Hernández Martín
Medicina general y enfermedades Venéreo Sifilíticas
Corrientes eléctricas.-Diatermia.
Análisis clínicos
De 12 a 2 y de 6 a 8
TRAVESIA POZO HILERA, 2

— Julio —
Pérez Martín
Profesor de la Facultad de Medicina
Matriz y Partos
Consulta de DOCE a DOS
San Justo, 26. - Teléfono 1303

DOCTOR
Miguel Becerro
Matriz y Partos
Espoz y Mina, núm. 2 (entresuelo): Horas de consulta: De ONCE a DOS
Teléfono 1285

Sarna, Roña
Se cura en diez minutos, sin baño, con el Sulfureto CABALLERO
DE VENTA EN DROGUERIAS Y FARMACIAS

Carmen Ruggell — ROPA BLANCA DE SEÑORA A MEDIDA
Poeta Iglesias, 13 15. - SALAMANCA
Especialidad en bordado fino, juegos de cama y mantelerías

BAÑOS DE LEDESMA
REUMATISMO - CATARROS - PIEL
GRAN HOTEL.—Dos cocinas y dos comedores independientes para los que coman por su cuenta: Comodidad, limpieza y esmero en todos los servicios: Instalación insuperable de baños, inhalaciones, pulverizaciones, duchas escocesas y baños de asiento: Hermosa estufa natural, única en su género: Cámaras frigoríficas: Clima ideal: El BALNEARIO de LEDESMA es el más moderno y mejor instalado de España, siendo el de mayor concurrencia de la provincia
Temporada oficial: Del 15 Junio al 30 Septiembre

TOROS EN BILBAO
Agosto 1935
COMBINACIONES INSUPERABLES DE TOROS Y TOREROS
Día 18 -- SEIS Pablo Romeros: Barrera - Armillita - La Serna
« 19 -- OCHO Villamartas: Barrera - M. Bienvenida - Ortega - La Serna
« 20 -- SEIS Saltillos: Armillita - M. Bienvenida - Ortega
« 21 -- SEIS Domecq: Barrera - Armillita - Ortega
» 25 -- SEIS Conde de la Corte: M. Bienvenida - Noain - La Serna

¡LABRADORES!
CONTRATOS DE TRABAJO RURAL
SE VENDEN — EN LA — LIBRERIA NUÑEZ
RUA, NUM. 21 -- SALAMANCA

LA TEMPERATURA QUE HIZO AYER
Barómetro, 694,5. Sombra, 32,6. Mínima, 15,0. Seco, 25,0. Húmedo, 18,0. Viento, N.—fuerza, 1. Cielo, muy nuboso. Tiempo, variable. Lluvia de ayer, 0,3.

El Adelanto

DIARIO DE LA MAÑANA

EL DIA DE MAÑANA
Sol: 5,23; pas. mer. 12,18; pón. 19,16. Luna: pas. mer. 0,0. Luna llena:
AGOSTO 14 Miércoles
Stos. Marcelo, Calixto, obispos; Eusebio, presb.; Ursicinio, Demetrio y Atanasia.

PROBLEMAS

Por los bosques de España

Se ha quedado "para Septiembre" la ley de Repoblación forestal. Los señores diputados han trabajado mucho y su extenuación les impidió dedicar un par de sesiones más a la aprobación del proyecto. ¿Es tan insignificante? Se trata de repoblar las montañas de la Patria, de dar trabajo a las aldeas, de crear una riqueza maderera de volumen considerable, de devolver al paisaje jugosidad y belleza, hoy aridez y secarralera, de modificar beneficiosamente el clima de algunas regiones, de crear manantiales de salud, de poesía, de utilidad y de civilización en los áridos desiertos y parameras y en las cordilleras peladas. Como verá el lector, la ley de Repoblación forestal debería haber recibido, en el Congreso, trato de urgencia.

Hace pocas semanas el alcalde de Elche vino a Madrid para pedir que se le permitiera cortar parte del bosque de palmeras para edificar una manzana de casas. El palmeral de Elche es uno de los parajes, únicos en el mundo, que merecen la protección del Estado, y por eso está defendido por un patronato que le cuida como sitio de interés nacional. En efecto, ni en Palestina ni en Africa, ni en parte alguna hay, como en Elche, una verdadera selva de palmeras, que convierte aquel punto del Sureste español en graciosa y tierna evocación angelical, al mismo tiempo que encanta con la plástica de su delicadeza estética. Pues de nada sirvió que se cantase en todos los tonos el esplendor y la hermosura del palmeral, ni siquiera que el Estado lo amparase por medio de sus órganos oficiales: todavía en 1935 tenemos que soportar el espectáculo de un alcalde que quiere calar la joya única para edificar unas cuantas casas..

Quiere esto decir, es un síntoma más de los que se podrían anotar a diario que nada sobra en España cuando se trata de difundir la idea de que el bosque es belleza, utilidad, cultura. Hay que convencer a la gente de las ciudades —que por fortuna empieza a pasar sus asuetos en el campo—hay que persuadir a los habitantes de los pueblos de su obligación a respetar, amar y engrandecer los bosques. Antaño, hace cuatro siglos nada más, España estaba materialmente cubierta de selvas de norte a sur, de Portugal a Valencia. Por la costa cantábrica había especies de castaños, ayedos, nogales, robles; en Castilla abundaban los pinares—de los que hay restos—las encinas en Extremadura, los frutales en Aragón, Levante y Andalucía era privilegiada la hermosura del suelo peninsular cubierto, casi en su totalidad, por el sagrado techado de los árboles que forman naturales bóvedas religiosas, como la de las catedrales. En breve tiempo el afán de sembrar cereales y el gasto de madera y leña, han raído el suelo arrancando las milenarias masas de arbolado. En cuanto a la madera, hoy no es tan necesaria con la aplicación del metal y el cemento a las construcciones y otras materias como ingredientes de la manufactura de objetos; en cuanto a la siembra de trigo, cebada y avena, después de roturar el bosque, como la tierra no es a propósito para la siembra, se recogen un par o tres de cosechas y sobreviene la esterilidad, hay que abandonar el cultivo. De ahí la enorme extensión de tierra "vacía", perla y abandonada, que existe: fué bosque, dió un par de años de cereal raquítico y murió para la producción.

Ese es el gran drama nacional que se quiere remediar con la ley de Repoblación: devolver la tierra a sus verdaderos fines, substituir la miseria de la esterilidad por la maravilla de los boscajos, rehacer el panorama, y la índole del agro español.

Cuando haya bosques en la proporción de antaño habrá, como antaño, una gran ganadería, que esta es otra de la víctima de la tala. Muerto el bosque, convertida la superficie en zona desértica, el animal ha de emigrar del ambiente hostil y del suelo mondo. Agricultura y ganadería van íntimamente unidas, pero no hay agricultura y ganadería van íntimamente espléndida sin la alianza indispensable del bosque. El prado, los pastizales y el cebo salen en gran parte de los bosques. No se conciben lugares de crías de vacuno (como el Norte o el Guadarrama) sin la humedad que el bosque proporciona y sin que en él puedan refugiarse las reses; no se puede criar el cerdo sin su fuente alimenticia, que es la encina, no hay caza sin maleza y arbusto; no hay averío sin ramaje; no se puede pensar en dehesas, lleguadas, estaciones sericícolas, producción de quesos y leche, carbón, manufacturas de conserva sin pensar que todo ello ha de hacerse en colaboración con millares y millares de árboles.

Bosques por razones de economía, por razones de belleza, por razones de salud, hasta por razones de estrategia y defensa nacional... Bosques para que los abandonados campesinos ganen un jornal en los desesperantes días del invierno, cuando no hay labor ni sustento en el campo... Bosques para que no sea un tálamo africano nuestra España... ¿No valía la pena de que los señores diputados se hubiesen sacrificado un par de sesiones más?

TOMAS BORRAS

(Prohibida la reproducción).

Preservativos
La Discreta, Salud, 6. Madrid. Catálogo gratis, sin enviar sello.

Muebles PELAEZ
POR AMPLIACION DE NEGOCIO SE HA TRASLADADO A
Zamora, n.º 57

Concurso para la confección de una bandera

La Zona 24 de la Asociación General de Empleados y Obreros de los ferrocarriles de España, en esta fecha abre concurso entre las personas prácticas en el bordado a mano, para confeccionar una bandera. A tal efecto pueden presentarse, hasta el 14 del próximo Agosto, en la Secretaría de dicha Asociación, Afueras de Toro, 18, principal (frente a la Alamedilla), todos los días laborables, de las 18 a 19 horas, al objeto de enterarse del proyecto y condiciones.

Salamanca, 31 de Julio de 1935.
LA COMISION.

Vida de Benito Mussolini

I

Ahora, que circulan por España los primeros tomos de las Obras Completas de Benito Mussolini, editados por "Bosch" (Barcelona), resulta de superlativo interés traducir al castellano un formidable ensayo de Maurice Muret, que aparece en el último número de "Larousse Mensuel", de París.

Aunque se ha escrito mucho sobre el "Duce", las líneas de Muret tienen valor y significación extraordinaria, pues descubren algunos detalles no conocidos y están trazadas con serenidad, tan alejado del odio como del aplauso convencional del fascismo.

"Este hombre, a quien la Providencia escogió para renovar a Italia y fundar y propagar por el mundo el fascismo, doctrina llamada a desempeñar tan gran papel en nuestro siglo; nació en un modestísimo hogar de Dovia di Predappio (Forlí, Italia). Su padre, que era un simple herrero, crió a sus hijos con la rudeza propia de su oficio. Su madre, nacida Rosa Maltoni, era una pobre mujer enfermiza, que ejercía de maestra de primeras letras en la localidad. Severa en el trato con los demás y también consigo misma, castigaba las travesuras de sus hijos con tan escasa indulgencia como su mismo marido. Como buen hijo de la "roja" Romagna, Alejandro Mussolini, padre del futuro tribuno, era un revolucionario feroz, cuyo exaltado fanatismo hizo que al nacer el actual "Duce", se le pusiera por nombre de pila, Benito, en memoria de aquel Benito Juárez que en 1864 izara en Querétaro el estandarte de la rebelión contra el emperador Maximiliano. Comopolita y humanitario, Alejandro Mussolini creía en la Internacional obrera e imbuyó al pequeño Benito en estas románticas ilusiones. Benito Mussolini, muchacho vigoroso y exuberante, en espera siempre de la era de fraternidad universal anunciada por su padre, se mostraba batallador siempre que para ello se ofrecía coyuntura, y ¡ay del que incurría en su cólera! En cierta ocasión en que uno de sus camaradas le quitó un juguete, tomóse Benito la justicia por su mano golpeándole la cabeza al ladronzuelo, con una piedra puntiaguda, hasta hacerle sangre. Ya es sabido que Mussolini más tarde había de tener como libro de mano, las "Réflexions sur la violence", de Jorge Sorel; es curioso verle ya en su infancia manejar la política de la tranca.

Benito Mussolini, a medida que crecía en edad, daba abundantes muestras de una despierta inteligencia y, ya fuese por esto, ya por cierta simpatía a la profesión materna, sus padres hicieron que siguiese la carrera de maestro de escuela. Estudió primero en los Salesianos de Faenza y luego en la Escuela Normal de Forlimpopoli. Inteligente, pero poco disciplinado, le costó menos obtener el título de maestro que encontrar una plaza de tal, y ya al cabo de poco de tenerla se cansó de ella, por aquel fermento que llevaba en su espíritu, adquirido en el ambiente revolucionario en que se había deslizado su infancia, empezaba a desarrollarse y tomar cuerpo, y el muchacho publicaba aquí y allá artículos vibrantes y pronunciaba discursos, cuyo contenido y forma no eran muy del agrado de sus superiores. Los efectos de esta actuación sospechosa no fueron, seguramente lo que menos influyó en su decisión (que tomó repentinamente) de marcharse a Suiza. Llegado allí, vivió con gran estrechez en Lausanne, donde hacía de mozo recadero, y luego en Orbe (Waud) donde trabajó de peón de albañil. Por lo demás seguía cultivando los estudios sociales, asistiendo con predilección a los cursos que daba en la Universidad de Lausanne el marqués Wilfredo Pareto. Es éste un detalle de la vida del "Duce" que justifica ciertos aspecto de su doctrina: la de su compatriota Wilfredo Pareto, preconizaba el empleo de la fuerza, pero al servicio de la contrarrevolución. La asiduidad con que Mussolini concurría a las lecciones de

Mussolini dirigiendo la palabra a los militares que parten para la Abisinia, desde lo alto de un tanque, en Roma

Wilfredo Pareto, es un indicio, cuando menos, del despejo de este insospechado alumno y de la labor contradictoria que se realizaba en su cerebro. También fué en Suiza donde Mussolini se inició en las doctrinas de Nietzsche, que tan gran influencia habían de ejercer en su espíritu.

Entre tanto, la policía helvética, con su paternal pero alerto proceder, seguía de cerca y con ojo sospechoso la actividad múltiple y un si es no es desordenada, del novel agitador italiano, y le detuvo por primera vez, en 1902, por vagabundo; poco después un magistrado de Ginebra le expulsó a causa de la "propaganda anarquista" que, según él, hacía el italiano. Obligado a abandonar la Suiza romanche, Benito Mussolini se domicilió en Annemasse y luego penetró en la Suiza alemana, decidiendo, al cabo de algún tiempo, regresar a su patria.

Una vez en Italia, abrazó la pedagogía; pero el periodismo y la literatura le atraían más fuertemente que la enseñanza, y así renunció a ésta para vivir de la pluma, muy pobremente por cierto, primero en Forlí y luego en Austria (la Italia "irredenta") en Trento y Trieste. Un decreto de expulsión, justificado sin duda, puso fin a su actividad de periodista en territorio austriaco. Vuelto a Italia, reanudó sus tareas de escritor periodista y continuó trabajando de palabra, por el éxito de la revolución socialista. Mussolini, en esta época de su vida era aún más socialista que imperialista, y al entrar la guerra de Libia (1911) la declaró injusta y perjudicial a los intereses del proletariado: el ardor con que defendió esta tesis le valió algunos meses de cárcel. Al salir de su encierro halló el partido socialista destrozado más que nunca por las dos grandes corrientes hostiles: la reformista y la revolucionaria. Su temperamento le inclinaba, naturalmente, hacia la tendencia extrema, y la supo hacer triunfar en el Congreso socialista de Reggio Emilia. Su actuación en esta asamblea fué un éxito para Mussolini dentro de su partido y en general entre el público, cuya atención se conquistó decididamente con su entusiasmo y su elocuencia. Al año siguiente, habiendo vacado la dirección general del "Avanti", órgano oficial del partido socialista, en Diciembre de 1912, le fué ofrecido a Mussolini, y él la aceptó.

Aunque socialista, Benito Mussolini no dejaba de ser ardiente patriota. Su padre, como tantos otros de sus contemporáneos (según ya se dijo al principio de este artículo) había creído en la Internacional obrera. El hijo de Alejandro Mussolini creía en ella cada vez con menor fe: se inclinaba más a Proudhon y rechazaba a Carlos Marx.

La tensión política, que iba en aumento en toda Europa, le obligaba a tomar partido en pro o en contra respecto de la participación de los socialistas en la guerra. ¿Había de entrar Italia en la refriega que se anunciaba? Sí, declaraba Mussolini: Italia tenía el deber de hacer la guerra a Austria, su "enemiga hereditaria". Y al romperse las hostilidades en 1914, Mussolini se pronunció con más violencia que nunca contra la Triple Alianza. Los socialistas oficiales preconizaban el mantenimiento de la neutralidad y censuraban el nacionalismo presumido y necio del director del "¡Avanti!" Invitáronle a sincerarse en un Congreso del partido que se celebró en Milán. A él acudió Mussolini sosteniendo con ellos un debate memorable. Mussolini abandonó en seguida el partido socialista y fundó el "Popolo d' Italia" y en él empezó por reclamar la intervención de Italia en la guerra y, una vez obtenido este resultado, la guerra sin cuartel.

Acompañando las palabras con las obras, Mussolini vistió el uniforme de soldado desde 1915 y fué enviado al frente. Sobre este período de su vida, publicó luego un volumen de recuerdos de heroísmo con observaciones familiares de la vida cotidiana de campaña. Mussolini ha escrito mucho: fué publicista y orador muy elocuente y sobre todo, gran polemista, antes de ser hombre de Estado ilustre. Herido por un proyectil italiano en el momento en que se hacían unos ejercicios de tiro, hubo de ser hospitalizado. Obligado a la inacción en el establecimiento curativo, aprendió el ruso y el inglés. El rey Víctor Manuel, que conocía muy bien la actividad del joven tribuno y había de confesarle más bien poca simpatía, pasó a visitarle en el lecho del dolor y le dijo al llegar a su presencia:

—Vuestro general, Mussolini, me ha hablado de vos en términos de gran encomio.

—Majestad—respondió Mussolini—he procurado siempre dar pruebas de espíritu disciplinado.

—¡Bravo, Mussolini!—replicó el rey—soportad con resignación la inmovilidad y el sufrimiento.

—Gracias, Majestad.

No sería desatino pensar que este primer contacto amistoso contribuyó a reconciliar al jefe socialista, republiano por convicción, con la persona del rey.

Al abandonar el hospital, Mussolini volvió a ocupar su puesto en la dirección del "Popolo d' Italia". La guerra iba siguiendo más de lo que se hubiera deseado, y el fracaso de Caporetto no había dejado de debilitar la moral tanto en el frente como en la zona de detrás. Mussolini desde su periódico, alentaba a todos y avivaba las esperanzas. Saltó de alegría cuando finalmente la victoria recompensó la tenacidad de la Entente; pero al inaugurarse la Conferencia de la paz, a principios de 1919, empezó a cambiar de tono y a fulminar. Wilson y el wilsonismo no tuvieron adversario más alerta que Mussolini: reclamaba para Italia no sólo Trento y Trieste, sino también toda la Dalmacia y una parte de las colonias alemanas. Mussolini contribuyó en gran manera a crear primero y a mantener después aquella ira sorda del pueblo italiano contra los Aliados y el gobierno de Roma, que poco faltó para que se convirtiese en furiosa revolución proletaria y que el éxito del fascismo transformó en revolución nacional. Cuando Gabriele d' Annunzio, pasando por encima de todos los acuerdos establecidos, se instaló en Fiume (Septiembre de 1919), Mussolini le alentó con todas sus fuerzas. Mussolini y d' Annunzio habían trabajado con el mismo ardor para llevar a Italia a la guerra.

Esta fraternidad de armas los aproximó, es verdad, pero a no tardar les convirtió en rivales. Sin embargo, tras de un pasajero disentimiento, el poeta y el jefe revolucionario se reconciliaron, si bien "il divino Gabrielle" no perdonó jamás del todo a Mussolini el que hubiese querido desempeñar un papel que él había soñado para sí mismo.

El derrotismo, tan fuerte en Italia durante la guerra, había preparado el camino al bolchevismo. La primera manifestación de este estado de espíritu tan temible, tuvo lugar en Milán el 18 de Febrero de 1919: millares de obreros desfilaron en presencia de las autoridades arrollándolas y prorrumpiendo en gritos sediciosos.

Entonces fué cuando Mussolini tuvo una intuición clara y definida de la misión que el destino le reservaba: comprendió que le incumbía el deber de impedir que Italia se hundiese en la anarquía al día siguiente de una victoria incompleta quizá, pero al fin y a la postre, victoria. Precisamente aquel mismo año (23 de Marzo), creó Mussolini oficialmente, bajo el signo de los lictores romanos, los fascios de combate encargados de invocar y celar el respeto a la patria y el sentimiento del orden público enfrente al proletariado descaminado y enfrente de ciertos elementos burgueses que miraban con ojos demasiado benévolos a Rusia.

Al marxismo interpretado por Lenín, opuso Mussolini una doctrina a la que él dió el nombre de "Fascismo", pero que en sus orígenes—él mismo lo ha confesado más de una vez—no descansaba más que en postulados excesivamente vogos. Giolitti, jefe del Gobierno en aquellos días difíciles y parlamentario por decirlo inveterado, contaba con no se sabe qué milagro para sacar a Italia del atolladero. Liberal, consecuente con sus ideas, reprobaba las "expediciones punitivas" de los jóvenes camisas-negras, censuraba los castigos de palos y las tomas de aceite de ricino: "Hay que dejar (decía) que nuestros bolcheviques se rindan ante la fuerza de las leyes económicas".

Pero Mussolini no era de este parecer, no tenía confianza ninguna en esta solución dictada por la pereza o por un sentimiento de impotencia. También él quería la revolución, pero una revolución fascista y nacional. Y en efecto, su llamamiento a la juventud italiana fué atendido: El fascismo agrupó poco a poco determinados elementos nacionalistas que en Italia habían hecho siempre profesión de fe imperialista (Enrique Corradini y su escuela). En su calidad de antiparlamentario y de partidario de un "Gobierno que gobierne", comprendió Mussolini que a pesar de todo, era menester combatir al enemigo en su misma fortaleza. El 16 de Mayo de 1921, entró en la Cámara de los diputados y se puso al frente de un partido fascista que tenía ya en su seno treinta y dos miembros. Apoyado por su milicia, cuyas redes se extendían ya por toda Italia, Mussolini inició el sistema de hostigar y cansar a los gobiernos parlamentarios: a sus embates, se derrumbó primero el gabinete Bonomi y después el gabinete Facta.

El 20 de Septiembre de 1922, el tribuno pronunció en Udine un discurso que inauguraba el período decisivo de la revolución nacional. "La violencia (declaró aquel discípulo de Jorge Sorel) es a las veces altamente moral". Cuatro días antes de la marcha sobre Roma (24 de Octubre de 1922) decía en Nápoles: "Hemos creado nuestro mito: la Nación, la grandeza de la Nación. Vamos a convertir este mito en realidad".

El 28 de Octubre el drama terminaba en apoteosis: la marcha sobre Roma. El Gobierno constituído se eclipsó, mientras que el rey alargaba su mano al jefe de los rebeldes que iba a convertirse en el "Duce". El 29 de Octubre, Mussolini, ya omnipotente, decía en el "Papala d' Italia": "El Fascismo no abusará de su triunfo". Y en efecto, Mussolini cumplió su palabra. Sus adeptos, es posible que hayan cometido excesos condenables, por ejemplo, el asesinato de Mateotti; pero en este asunto no se ha demostrado jamás la responsabilidad del "Duce".

MAURICE MURET

EL ADELANTO de hoy consta de DOCE páginas.

Baños y Aguas Azoadas
Baños higiénicos, sulfurosos y salinos
Inhalaciones y pulverizaciones azoadas. Curación del asma bronquial. Evitan y curan los catarros del aparato respiratorio
Calle de las Agustinas, núm. 1
Médico director: Dr. Villalobos

BALNEARIO DE CALZADILLA DEL CAMPO
(SALAMANCA)
1.º DE JUNIO AL 30 DE SEPTIEMBRE
FUENTE DEL ESTOMAGO indicada para las enfermedades del estómago, hígado y aparato urinario. MANANTIAL DE LOS CATARROS. Indicaciones. Reumatismo, enfermedades del aparato respiratorio y piel. Grandes instalaciones hidroterápicas, sala de inhalaciones y pulverizaciones. Pensión completa, de 7 a 12,50 pesetas
PARA INFORMES DIRIGIRSE AL ADMINISTRADOR DEL BALNEARIO

Banco del Oeste de España
CAPITAL TOTALMENTE SUSCRITO..... PTAS. 10.000.000
RESERVAS ..... " 1.250.000
CASA CENTRAL: SALAMANCA.—ZAMORA, 2
EDIFICIO DE SU PROPIEDAD
FILIAL DEL
Banco Urquijo - Madrid
Capital: Ptas. 100.000.000
BANCOS COFILIALES:
Banco Urquijo Catalán, Barcelona
Capital: Ptas. 25.000.000
Banco Urquijo Vascongado, Bilbao
Capital: Ptas. 20.000.000
Banco Urquijo de Guipúzcoa, San Sebastián
Capital: Ptas. 20.000.000
Banco Minero Industrial de Asturias, Gijón
Capital: Ptas. 10.000.000
TIPOS DE INTERES.—Desde 1.º de Enero de 1935, y a virtud de la norma del Consejo Superior Bancario de observancia general y obligatoria para toda la Banca operante en España, este Banco no podrá abonar intereses superiores a los siguientes:
I. CUENTAS CORRIENTES: A la vista..... 1,50 por 100 anual
II. OPERACIONES DE AHORRO:
a) Libretas ordinarias de ahorro de cualquier clase, tengan o no condiciones limitativas..... 3 " 100 "
b) Imposiciones: Imposiciones a plazo de tres meses ..... 5 " 100 "
Imposiciones a seis meses..... 5,50 " 100 "
Imposiciones a doce meses o más..... 4 " 100 "
Regirán para las cuentas corrientes a plazo, los tipos máximos señalados en esta norma para las imposiciones a plazo
CAJAS DE ALQUILER Departamentos individuales, desde 30 pesetas al año
REALIZA TODA CLASE DE OPERACIONES DE BANCA, BOLSA Y CAMBIO

La Semana Naval de Portsmouth

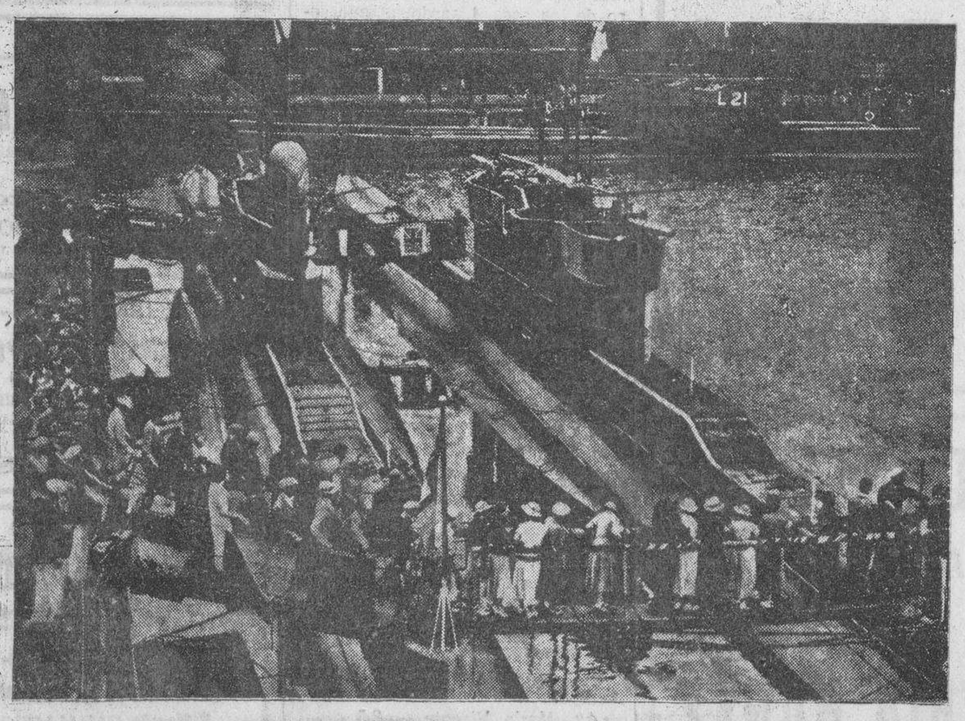

El Almirantazgo inglés está llevando a término una gran labor de divulgación de la Marina de guerra, habiendo organizado una Semana Naval en Portsmouth. Gran parte de los navíos de la flota inglesa del Atlántico se encuentran anclados en aquel puerto y son visitados por el público, que recibe de la oficialidad instrucciones acerca del funcionamiento de las máquinas y del armamento.

Universidad de Salamanca 2017