Diario de Burgos

Domingo, 13 Julio 1980 — Año LXXXIX — N.º 27.293 | Fundado en 1891 | Director: ANDRES RUIZ VALDERRAMA | 25 PTAS.

Tribunal Constitucional

Los Reyes presiden la jura de cargos por los miembros del Tribunal Constitucional

"Os convertís en defensores cualificados de la supremacía de la Constitución sobre la Ley"

Asistieron el Príncipe de Asturias y el Gobierno

Madrid. — El presidente del Tribnal Constitucional, don Manuel García Pelayo, en el momento de jurar su cargo ante los Reyes y el Príncipe de Asturias. (Foto Europa Press)

Madrid (Colpisa). — El Tribunal Constitucional se ha constituido bajo la presidencia de los Reyes de España en la sede de la calle Doménico Scarlatti, en un edificio que inicialmente se construyó para ser destinado al Consejo General de Colegios Médicos. Al acto ha asistido el Gobierno en pleno, los presidentes y las Mesas de las dos Cámaras, representantes de todos los grupos parlamentarios, presidentes de la Generalitat, Jordi Pujol, y Gobierno Vasco, Carlos Garaicoechea, así como los más altos representantes del Ejército, la Iglesia y Cuerpo Diplomático acreditado en Madrid.

Previamente los miembros del Tribunal Constitucional juraron sus cargos, ante los Reyes, acompañados del Príncipe Felipe, en el Palacio de La Zarzuela.

Los Reyes fueron cumplimentados a su llegada al edificio por el presidente Suárez y el presidente del Tribunal Constitucional, señor García Pelayo. Tras pasar revista a las tropas de los tres Ejércitos que les rindieron honores y saludar al numeroso público que se encontraba en las inmediaciones del Tribunal Constitucional, se inició la sesión con una breve intervención del magistrado secretario señor Gómez Ferrer que dio lectura al precepto constitucional por el que se crea el Tribunal.

El presidente, señor García Pelayo intervino para señalar que el Tribunal Constitucional es uno de los órganos constitucionales supremos cuyas competencias básicas han sido establecidas por la Constitución y no están en relación de dependencia con respecto a ningún otro órgano. Ha señalado la función del Tribunal como defensor de la Constitución «ya que si esta atañe a todos, debe ser defendida por todos. Aunque es oportuno advertir que sus posi-

(Pasa a la página 19)

Regreso de Juan Pablo II a Roma

«Después de la visita del Papa, Brasil será distinto»

Al sobrevolar España, S. S. envió un mensaje a S. M. don Juan Carlos

Roma (Efe). — El Papa Juan Pablo II llegó esta mañana a Roma, a las 9,35, procedente de Brasil.

El avión papal aterrizó en el aeropuerto de Fiumicino, donde le esperaban las autoridades italianas, el Cuerpo diplomático acreditado ante la Santa Sede y otras numerosas personas que acudieron para recibirle.

Juan Pablo II puso así fin al viaje más largo de su pontificado (es el octavo fuera de Italia), el más frenético en su ritmo (trece ciudadanes en doce días con más de 30.000 kilómetros de recorrido), en el que tuvo la oportunidad de encontrarse con una Iglesia Católica considerada como la más potente del Mundo, con unos 105 millones de bautizados.

MENSAJE DEL PAPA A SU MAJESTAD EL REL DON JUAN CARLOS

Roma (Efe). — El Papa Juan Pablo II envió a Su Majestad el Rey don Juan Carlos I de España un mensaje esta mañana, cuando el avión papal cruzaba el cielo español en su viaje de regreso a Italia, tras la visita a Brasil.

El texto del mensaje es el siguiente:

«De regreso de mi viaje pastoral a Brasil me es sumamente grato enviar a Vuestra Majestad y a todo el queridísimo pueblo español mi más cordial saludo junto con una especial bendición, testimonio de afecto y estima, deseándole con la ayuda divina continuo progreso en la paz y prosperidad cristiana».

PERIODO DE REFLEXION

Ciudad del Vaticano) (Efe). — El Papa Juan Pablo II comenzó hoy, sábado, y continuará mañana en su residencia estival de Castelgandolfo, un período de reflexión sobre su visita pastoral de doce días a los católicos brasileños, cuya «realidad humana y cristiana» le impresionó visiblemente.

El mismo Pontífice, en el

(Pasa a la página 33)

Liberados los rehenes de la embajada costarricense en El Salvador

Periodista secuestrado y asesinado

San Salvador (Efe). — El embajador de Costa Rica, Alejandro Alvarado; la vicecónsul, Rita de Flores y la secretaria salvadoreña, Elba Salazar, han sido liberados, como medida de ayuda a las gestiones de asilo.

(Pasa a la página 33)

José Manuel García Verdugo nuevo presidente del Consejo General de Castilla y León

Se posesionó de su cargo ayer, en Burgos, tras asistir en Madrid al entierro de su padre

Palencia (Efe). — José María García Verdugo, de Unión de Centro Democrático de Burgos, ha sido elegido hoy nuevo presidente del Consejo General de Castilla y León en el pleno extraordinario celebrado hoy por el ente autonómico en la sede de la Diputación provincial palentina.

En la correspondiente votación, el señor García Verdugo obtuvo cuarenta y siete votos. Su único oponente, Juan Antonio Arévalo Santiago, del PSOE. de Valladolid, consiguió siete votos y se registró una papeleta en blanco.

La reunión fue presidida por Juan Manuel Reol Tejada, presidente dimisionario del Consejo, que pronunció unas palabras de agradecimiento hacia todos los presentes por la tarea que habían venido desarrollando en favor de la autonomía castellano-leonesa.

Con anterioridad a la celebración del pleno extraordinario, tuvo lugar otro de carácter ordinario en el que se aprobó la incorporación al Consejo General de la representación leonesa, integrada por los ucedistas Emilio Mar-

(Pasa a la página 18)

Salvaje atentado terrorista contra la Universidad de Navarra

La explosión de cuatro bombas y otros artefactos incendiarios han causado daños muy importantes

Pamplona (Efe). — Cuatro artefactos han hecho explosión, sobre las 09,15 de esta mañana, en el edificio central de la Universidad de Navarra, en cuyos sótanos los autores del atentado habían colocado más de veinte artefactos incendiarios de los que, por fallos en las mechas o cebos, sólo explosionaron cuatro.

Los estallidos han afectado al centro de proceso de datos, sistema de computadoras que tenía la Universidad, y al Aula Magna, que han quedado totalmente destruídos. Los daños —solamente materiales— son muy elevados, aunque no se haya realizado aún su valoración.

Los hechos se iniciaron sobre las siete y media de la mañana, en que un grupo de personas, que en dos autos de turismo y una furgoneta, se acercaron hasta la Universidad, aprovechando el momento en que iban a entrar dos personas que trabajan en el proceso de datos, se introdujeron en el edificio, encañonando con las armas que empuñaban a los funcionarios y dejándolos maniatados en la centralita de teléfonos. Poco después llegó el guarda jurado de la Universidad, que también fue reducido y maniatado junto a los otros dos.

Según otras versiones, los autores del atentado habrían entrado en la Universidad pretextando que tenían que entregar un paquete y, tras reducir al guarda, hicieron lo propio con los dos empleados que llegaron a continuación.

El número de personas, autoras del atentado no se ha podido determinar aún, en principio se dijo que tres hombres y una mujer, armados ellos de pistolas automáticas y ella con una metralleta. Posteriormente, fuentes del mismo centro han informado a la agencia «Efe» que los autores pudieron ser seis o siete.

Según la versión relatada por portavoces de la Universidad —entre los que figura el vicerector, don Francisco Pons Piedrafita—, los individuos, tras colocar los artefactos en el Aula Magna y en el de proceso de datos, distribuyeron por las de-

(Pasa a la página 18)

M.E.C.D. 2017

POSTAL

SIGUE LA CARRETERA

POR supuesto que la carretera sigue en su sitio. Esto lo decimos a todos los efectos y con la esperanza, una vez más, de que no volvamos (como tantos otros) a gritar en el desierto que, para tantas cosas, forma esta sociedad que nos toca vivir.

Si, la carretera sigue en su sitio y, tremendismos al margen, en ocasiones su término, su destino, su tramo final, conduce al cementerio. Dicho así parece que acabamos de formular la simpleza de una frase que tiene tanto de rocambolesco como de intil, pero como da la casualidad de que es verdad, pues ahí se queda.

Por la gentileza de la Jefatura provincial de Tráfico, en diversas ocasiones hemos glosado lo que significan algunos datos de ciertas estadísticas. Ni por ésas se entiende que los accidentes con todas sus diversas consecuencias sigan haciendo de las suyas. Si insistimos es porque la época se muestra propicia a aumentar esos datos, esas cifras que hielan la sangre cuando se leen y se constatan en la tranquilidad de la lectura. No sirven de nada, hemos llegado a pensar. No sirven de nada porque si sirvieran para algo, tenían que haber disminuído. Y no lo han hecho.

Nos va la vida al volante. Nos va y se nos va, que todo conviene matizarlo. Es una triste ironía salir de vacaciones o de excursión y terminar como narran las crónicas de cada día. Es triste y es torpe, ya que casi todos los accidentes pueden evitarse. Se podría darles la media verónica y no traerlos a cuento si se usa el cinturón de seguridad, si se mantienen las normas sobre la velocidad y, por encima de todo, si no se lleva la copita de más que tanto daño hace al que conduce y al que, sin conducir, se encuentra con que el dueño del coche sí la bebió

Ya sabemos que se predica en desierto con todo este repertorio de admoniciones. Claro que hay ocasiones en que hasta el desierto tiene oídos y esa es la esperanza de muchos de nosotros, de todos aquellos que vemos en la carretera la locura de una guerra que nos declaró lo que, por norma elemental, no tenía que ser otra cosa que el simple progreso al que todos estamos llamados.

Ciertamente hay otros factores que, sin ser los dichos, contribuyen al accidente, pero con que se quitaran del panorama de la carretera los enunciados, creemos que ya se hubiera conseguido una victoria más que suficiente en esta guerra torpe y sin sentido.

En fin, estamos en verano aunque no lo parezca, es decir, que estamos en la época más proclive al accidente, a ese sarcasmo que consiste en salir en busca del asueto merecido y encontrarse con lo que todos sabemos. Vamos a tener sentido común de una vez por todas. Vamos a dejarnos de predicar al desierto y a los silencios. Vamos a seguir viviendo. Que es de lo que se trata.

BURGENSE

TELEVISION ESPAÑOLA

DOMINGO

11,05 Hablamos.
11,30 El Día del Señor.
12,30 Gente joven.
14,00 Siete días.
15,00 Noticias del domingo.
15,15 El hombre y la tierra.
15,50 La casa de la pradera.
16,45 Fantástico 80.
18,30 La batalla de los planetas.
19,00 625 Líneas.
19,45 Más oscuro que el ámbar.
21,30 Noticias del domingo.
22,00 Estudio 1.
23,45 Buenas noches.

U H F

15,32 Documental.
16,30 El regreso del Santo.
17,25 Vickie el vikingo.
17,45 Starsky y Hutch.
18,45 La música
20,00 La danza.
20,30 España entera.
21,00 Más allá.
21,30 Playa roja.
23,25 Buenas noches.

LUNES

13,57 Avance telediario.
14,00 Programa regional simultáneo.
14,30 Gente hoy.
15,00 Telediario.
15,30 Gaceta cultural.
15,45 De cerca.
16,15 Atención por favor.
18,35 Barrio Sésamo.
19,05 La mansión de los Plaff.
19,40 Un mundo para ellos.
20,15 Documental.
21,00 Telediario.
21,30 300 Millones.
22,30 Grandes relatos.
23,30 Ultimas noticias.
23,50 Buenas noches.

U H F

19,47 Redacción de noche.
20,35 Revista de cine.
21,45 Opinión pública.
22,20 A fondo.
23,25 Buenas noches.

Emerson
El televisor del futuro
COMERCIAL VELO - MOTO

LIDER
LIQUIDACION TOTAL EN CALZADO DE SEÑORA Y CABALLERO.
GRAN SURTIDO
SANTANDER, 5

QUISICOSAS

«El otro libro no rojo del colegio», obra del marista burgalés D. José María Valero, está mereciendo atención de la Prensa.

DIARIO DE BURGOS dio la primicia y ahora, a escala nacional, están surgiendo nuevas entrevistas con el autor, tanto en periódicos madrileños como vascos.

Ciertamente, no se le viene prestando tanta atención como a ese otro libro, al que ha dado sana y democrática réplica; pero es evidente que hay sectores que sí le han acogido y saludado con cariño y esperanza.

Se hace obligado subrayar la oportunidad de la obra y la valentía de su autor, en esta época de tantas y tantas inhibiciones

●

El Servicio Municipalizado de Aguas ha dado contestación a la «ama de casa» que planteaba unas dudas y unas preguntas, a través de esta sección. La respuesta del citado Servicio será publicada oportunamente en «Cartas al DIARIO»; pero podemos anticipar que según lo que en ella se expone no hubo error en el hecho de que un recibo comprendiera un cargo de 173 pesetas por consumo de 21 metros cúbicos de agua y el siguiente fuera establecido por 438 pesetas por sólo 25 metros cúbicos

Como decimos, según la explicación del referido Servicio, no existe error, sino aumento de tarifa.

¡Pero qué aumento! Nada menos que el doble, casi exactamente

●

Burgos tiene imperiosa necesidad de adecuar algunos de sus edificios públicos a las necesidades actuales, pues éstas han desbordado absolutamente a la capacidad de aquéllos.

Tal es el caso, entre otros, del Gobierno Civil y de la Delegación de Hacienda, donde prácticamente ya no caben los papeles y los funcionarios que han de tramitarlos.

Según nuestras noticias, lo que se refiere a la Delegación de Hacienda, es caso resuelto y en fecha muy próxima se anunciará la subasta para construir el nuevo edificio en un magnífico solar procedente del derribo de los antiguos cuarteles. Sin embargo, lo del Gobierno Civil parece haber entrado en vía muerta —al menos por ahora— a causa de la política restrictiva últimamente aplicada por Madrid.

Pero será necesario insistir porque el actual edificio del Gobierno Civil ha quedado, no ya desfasado, sino absolutamente insuficiente para dar acogida a los servicios que le son propios.

●

Para dentro de algunas semanas, se ha anunciado, una reunión municipal de la Comisión Mixta de Festejos para llevar a cabo una «autocrítica» de las fiestas Nos parece acertada la iniciativa y en ese cambio de impresiones deben sentarse ya las bases para comenzar a trabajar por los próximos «Sampedros». Eso está bien.

●

«Desde hace casi ocho años ustedes habían clamado por el arreglo y adecentamiento de la acera del Hondillo. Al fin lo han logrado. «Enhorabuena», nos escribe un lector. A veces uno siente la satisfacción de un resultado práctico, claro a base de machacar y machacar. Es el oficio.

●

La «Reina» de las fiestas, la guapa Azucena Martínez Martínez, nos dijo en la noche del viernes en la entrega de premios a las Peñas: «Créanme, no quiero pensar en el final de mi «reinado» ha sido todo magnífico, lo he pasado muy bien y las fiestas han tenido ese calor popular que siempre necesitan Mis compañeras de «corte» también se lo han pasado estupendamente. Todas estamos obligadas a la ciudad, a quienes, modestamente, hemos representado».

Y nosotros muy contentos por tan hermosa embajada.

Martinillos

ARTESANIA Y MODA INFANTIL
Vic-Marty
LES ANUNCIA SU CAMPAÑA DE LIQUIDACION DE TALLAS SUELTAS PARA NIÑOS Y NIÑAS HASTA 12 AÑOS
c/Miranda, 23 (esq. S. Pablo)

Día del Carmen ☆ REGALOS
PERFUMERIAS ORIENTE

Los muebles que precisa en diseño, medida y precio. Nuestros modelos satisfacen el gusto más exigente.
MUEBLES VITORIA-MOBEL
c/Vitoria 165 tlf. 223977 - BURGOS
Compre al contado y pague a crédito. HASTA 36 MESES.

Vendo piso
POR TRASLADO
PARQUE DE SANTIAGO, 3-11.º
Llamar teléfono 21 51 58

VENDO
MINI - 850
INMEJORABLE ESTADO
BALBAS
Santa Clara, 4. Tfno. 200134
Burgos

Dr. J. A. Ledo Pozueta
Trastornos circulatorios periféricos. Cirugía vascular
San Ildefonso, 3, 2.º
Tfno. 338873 VALLADOLID

SE VENDEN cosechadoras
Mod. EM-840 EPPLE
de 3 Mts. de corte.
Razón:
Tfno. 945/256288

M.E.C.D. 2017

CARTAS A NADIE

¿O todo o nada?

SE le hace a uno difícil entender por qué la circunstancia de profesar ideologías diferentes determina que, ante cuestiones desprovistas de cualquier coloración política por ser de interés general y que lo único que reclaman es la mejor y más rápida solución, provoca de antemano posiciones enfrentadas que parecen descartar cualquier forma de acuerdo, en vez de procurar convenientes aproximaciones. Cuesta entenderlo, pero ocurre. Y como primera consecuencia nos sume en la confusión haciéndonos dudar de si, efectivamente, el contraste de criterios resulta tan positivo y esclarecedor como creíamos. El hecho, lamentablemente, no se produce por excepción y evidencias muy generalizadas lo demuestran en el panorama de la España actual. Concretando más, constituye poco menos que tónica común a la mayoría de los Ayuntamientos elegidos el pasado año, en cuya labor habíamos puesto tantas esperanzas y que, por unas u otras causas, no están respondiendo aún a las promesas de eficacia harto prodigadas ante la consulta electoral.

Lo que, en realidad, sucede (no vamos a engañarnos) es que en los dichos Ayuntamientos, dada la proporción de fuerzas establecida y cierta estrategia de acción trazada desde un principio, se ha planteado una especie de lucha sorda, en ambiente de hostilidad permanente, entre posiciones irreductibles, más atentas a la consecución de pretendidas victorias partidistas —con el voto como arma— y más obsesionadas por el logro de una rentabilidad política de alcance extramunicipal que movidas al cumplimiento estricto de la verdadera función asumida. En teoría, los diversos modos de enfocar los problemas del vecindario deben llevar al mejor análisis de los mismos y, por ende, a las soluciones más atinadas; nada hay, pues, que objetar a que esos problemas sean estudiados, tratados y discutidos a fondo —incluso acaloradamente— para evitar acuerdos arbitrarios o precipitados. Sin embargo, una cosa es la teoría y otra la práctica, una distinta aferrarse a posturas apriorísticas que tienen poco de democráticas y sí bastante de actitud premeditadamente fijada. Porque la experiencia nos indica que las situaciones de obstrucción o estancamiento se producen sobre todo si los asuntos puestos sobre el tapete son importantes. Parece, asimismo, como si la trascendencia del tema a resolver no radica en el propio tema sino en quien lo plantea y cómo lo hace, entendiendo que un posible éxito pudieran adjudicárselo unos sectores en detrimento de otros cuando, en realidad, dentro de una Corporación activa, a la que muevan sólo los intereses de la colectividad, los éxitos (y los fracasos también) serán conjuntos. Y si apuramos el razonamiento, una reiteración excesiva del disenso, con exagerado afán de sentar razón de principios puede volverse con daño hacia quien la ejerce.

Refiriéndonos al caso concreto de Burgos, tenemos ahora planteado el problema de los pasos a nivel en la ciudad. No es baladí, por cierto. Recientemente ha dado que hablar y escribir sobre los peligros e inconvenientes que la presencia de los mentados pasos implica. Incluso con acentos dramáticos. Gestiones realizadas en Madrid apuntan (según se ha informado) una solución circunstancial que, objetivamente, resulta si no perfecta sí aceptable. Por añadidura (siempre conforme a las noticias facilitadas) no estamos ante algo hipotético o fiado a largo plazo, sino que RENFE acaba de hacer una oferta firme, de realización inmediata, y bastante favorable en el aspecto económico. Sin embargo ya nos anticipan una oposición a ultranza por parte de algunos grupos del Concejo para los que el proyecto resulta insuficiente. Como contrapartida, exigen que, en lugar del remedio propuesto, sea desviada del casco urbano toda la red ferroviaria (incluídos estación y demás servicios e instalaciones). Algo así como «todo o nada». ¿Quién discutirá que esta sería la mejor solución? Pero ¿es factible? Poco lince hace falta ser para advertir que no. Si el sistema de supresión de los pasos a nivel sugerido supone un desembolso de trescientos cincuenta millones de pesetas, la desviación exigiría el de tantos miles de millones (aparte otras consideraciones) que fuera absurdo abrigar la menor esperanza de que el Estado la aborde y el Ayuntamiento esté en condiciones de aportar su contribución. Lo sensato al propio juicio —y estamos convencidos de interpretar un amplio sentir del vecindario— es hacer frente a la realidad, en estos momentos; el problema exige actuación urgente y debemos ser prácticos. Hace más de treinta años, allá mediados los cuarenta, cuando Burgos no era lo que es hoy, hablóse por vez primera de la posibilidad de desvío y entonces, queremos recordar (en la colección de este periódico figurarán los datos exactos) que se barajaba una cifra superior a los cuatrocientos millones de pesetas, de los de entonces. Considérese cómo han evolucionado la vida y los precios y será fácil calcular su traducción a números actuales ¿treinta, cuarenta veces más?

Grave error nos parecerá matar el proyecto, en la obcecación de conseguir lo óptimo porque sobre si lo mejor es enemigo de lo bueno y, como dice el refrán, más vale pájaro en mano que ciento volando, en este caso nos parece claro. Lo que se propone vale para el presente y no tiene por qué significar renuncia a metas más ambiciosas, quizá alcanzables en mejores circunstancias futuras. Deseo extendido entre los burgaleses —repetimos— es el de aceptar el plan de RENFE, aunque, eso sí, con las debidas garantías de que será ejecutado conforme a toda exigencia de calidad y de las urbanísticas —incluso estéticas— que impongan las zonas afectadas. Aquí procede, desde luego, un estudio minucioso previo. Lo que, insistimos, fuera lamentable es desaprovechar una bonita ocasión para reincidir en utópicas actitudes de perfeccionismo a ultranza, con las que —al igual que antaño cuando esperábamos la caída del maná— nos lucirá poco el pelo.

¿Será mucho optimismo esperar que, al fin, se imponga el buen sentido? No quiere creerlo así

DON RUY

CIENTO CINCUENTA AÑOS

Por Rafael CALDERA

(Ex-presidente de Venezuela)

El año de 1830, en la historia de América Latina, fue pródigo en acontecimientos de variada importancia, pero dos de ellos se concatenan para que un tinte sombrío predomine definitivamente en su recuerdo: el asesinato de Antonio José de Sacre, en la montaña de Berruecos, el 4 de Junio, y la muerte de Simón Bolívar, el 17 de Diciembre, en la quinta de San Pedro Alejandro, cerca de Santa María.

La muerte de Bolívar, a la temprana edad de 47 años era, sin embargo, en cierto modo la lógica terminación de su ciclo vital. No le sobrevivió la Gran Colombia. Su ideal integracionista sucumbió aun antes de que su minada salud lo llevara al fin de su existencia. La única posibilidad de restablecerla era la fuerza, y aunque ésta le tentaba a través de la acción de su leal Urdaneta, su papel de adalid de la independencia y de la libertad le empujaba hacia el mutis que hizo definitivo la crisis de su enfermedad.

Sucre había cumplido apenas treinta y cinco años. Estaba cargado de gloria, y el mismo Bolívar lo había colmado de los mayores honores que era posible concebir. Creó para él el rango excepcional con que lo conoce la historia, de Gran Mariscal de Ayacucho. Escribió su biografía, que concluye con aquel impresionante ditirambo «La posteridad representará a Sucre con un pie en el Pichincha y otro en el Potosí, llevando en sus brazos la cuna de Manco-Cápac y contemplando a sus pies las cadenas del Perú rotas por su espada» Le había dado su aval para que asumiera la presidencia de la nueva república que tomó su nombre Bolívar, si bien Sucre no aceptó el carácter vitalicio que la Constitución proyectada le atribuía y la dejó voluntariamente cuando entendió que a pesar de ser constructor de la nación no era posible borrar su origen exógeno. Y le hizo confiar la presidencia del Congreso de Colombia, que llamó Admirable y en cuyo nombre el Mariscal agotó en su última gran actuación política, el intento de convencer a los venezolanos de echar un paso atrás en su propósito secesionista.

Iba Sucre hacia Quito, donde tenía su hogar, cuando la alevosía abominable puso fin a su vida y lo proyectó definitivamente a la gloria. El crimen de Berruecos ha sido objeto de innumerables interpretaciones y pesquisas lo único totalmente cierto es que, en su viaje con el dolor profundo de lo que sucedía, Sucre marchaba como un personaje de tragedia griega, irremisiblemente hacia el cumplimiento de un destino.

La muerte de Sucre le arrebató a Bolívar la última esperanza, que sin duda encarnaba la personalidad del más brillante de sus oficiales y el más continental de sus colaboradores. Todavía, sin embargo, pensando erróneamente que él constituye un obstáculo para la unidad, muere diciéndoles a sus compatriotas que si su muerte contribuye a que se consolide la unión, él bajará tranquilo al sepulcro. La verdad es que toda la explosión antibolivariana, por lo menos en los próceres venezolanos no está dirigida en realidad contra él, sino contra lo que él representa: la unión gran colombiana, contra la cual había emitido su veredicto definitivo la voluntad de los pueblos.

Hay que ver el retroceso que en la marcha hacia la integración y hacia el destino histórico de América Latina significaron estas dos prematuras muertes: la de Bolívar, que estaba en condiciones de emprender un ciclo nuevo en su existencia, en la que el estadista proyectara hacia adelante la obra del Libertador, y el asesinato de Sucre, el de la juventud portentosa, el de la rectitud acrisolada, el de la voluntad sin desmayo, porta-estandarte de los ideales de la Gesta Magna hasta los remotos confines del Sur. Su augusto mausoleo en la catedral de Quito, su hermosa estatua, levantada por suscripción popular, en el Parque de la Patria en la ciudad que llevaba su nombre, en la tradicional Chuquisaca, son apenas un pálido reflejo de lo que su nombre significa en el proceso de comunicación de los pueblos andinos y en la proyección del ideal bolivariano por encima de las fronteras nacionales, hacia la gran nación latinoamericana.

¿Sería aventurado afirmar que estos acontecimientos ocurridos retrasaron la Historia y retardaron por ciento cincuenta años la hora de América? No se puede negar que algo se ha hecho, pero ¡cuánto ha costado recuperar la conciencia de la integración! ¡qué difícil ha sido restablecer sobre bases legítimas la unidad y orientarla con paso firme hacia los imperativos del desarrollo!

Asesinado Sucre, muerto Bolívar, una capa de espesa niebla cubrió los territorios que ellos iluminaron con su luz, y obligaron a los dirigentes, en compartimentos estancos a comenzar por enfrentar, aislados, los males y las deficiencias que venían desde atrás y que resultaron agravados por la sangre vertida y recursos destruídos en la lucha por la independencia y en el forcejeo por los predominios personales y locales. «Me ruborizo en decirlo —manifestó Bolívar al Congreso Admirable el 20 de Enero de 1830—: la independencia es el único bien que hemos adquirido a costa de los demás. Pero ella nos abre la puerta para reconquistarlos bajo vuestros soberanos auspicios con todo el esplendor de la gloria y de la libertad» La última parte se fustró, pero si el centenario de su muerte transcurrió dentro de una palabrería rimbombante que ocultaba los males de América debemos empeñarnos en que el sesquicentenario constituya una reafirmación del ideal planteado por el Padre de la Patria con carácter prioritario: la integración dinamizada por la libertad y apoyada sobre una plena independencia.

En este compromiso, los venezolanos debe-

(Pasa a la página siguiente)

M.E.C.D. 2017

INFORMACION RELIGIOSA

SANTORAL

SANTOS DE HOY

15.º Tiempo ordinario. Ss. Enrique II, emperador; Andrés y crs., mrs.; Amón, Bidaba, Esdras. Eugenio, obs.; Fintán. Florencio. Joel, prof.; Jovinieno Marno; Milburga, Mildreda y Milgita; Mirope, mr., Sara. monja; Serapión, mr.; Silas (Silvano), Turiano, ob.; Zenón y Justina, mártires.

Misa Del Domingo.

SANTOS DE MAÑANA:

Ss. Camilo de Lelis, Francisco Solano, ob.; Aguila e Hilario; Ciro, ob.; Basino, mártir; Deotila y Gertrudis; Heracles, ob.; Justo y Liberto, mr.; Marciano. Landerico. Onésimo. Optaciano. obs.; Rolando, ab.; Rufino y Avenancio, Tuscana, ciuda.

Misa De Feria. De San Camilo (M. L.).

CULTOS

SANTA IGLESIA CATEDRAL. — Real Hermandad del Santísimo Cristo de Burgos. Solemnes cultos el día 14 de Julio. A las ocho de la tarde, rosario. preces y misa con homilía, que predicará el Abad de la Hermandad. M. I. Sr D. Isidoro Díaz Murugarren, terminándose con la Bendición con el Santísimo.

BOLETIN DE CARITAS

Relación de donativos de la semana — 70.900 pesetas

Advertencias: Los donativos se reciben en Cáritas Diocesana, Martínez del Campo, 7; en relojería Pérez Cecilia. Espolón 2; en Radio Popular de Burgos Avda. del Cid 8; en Radio Juventud, Caja de Ahorros Municipal, 17; y en todos los Bancos y Cajas de Ahorros establecidos en la capital y provincia

EVANGELIO

«Maestro, ¿qué tengo que hacer para lograr la vida eterna?»

En aquel tiempo, se presentó un letrado y le preguntó a Jesús para ponerlo a prueba: Maestro: ¿qué he de hacer para lograr la vida eterna? El le dijo: ¿Qué está escrito en la Ley? El letrado contestó: Amarás al Señor tu Dios con todo tu corazón y con toda tu alma y con todas tus fuerzas y con todo tu ser. Y al prójimo como a ti mismo. El le dijo: Bien dicho; haz esto y tendrás vida.

Pero el letrado queriendo aparecer como justo, preguntó a Jesús: Y ¿quién es mi prójimo? Jesús dijo: Un hombre bajaba de Jerusalén a Jericó, cayó en manos de unos bandidos, que lo desnudaron, lo molieron a palos y se marcharon, dejándolo medio muerto. Por casualidad, un sacerdote bajaba por aquel camino, y al verlo, dio un rodeo y pasó de largo. Y lo mismo hizo un levita que llegó a aquel sitio.

Pero un samaritano que iba de viaje llegó a donde estaba él y, al verlo le dio lástima, se le acercó, le vendó las heridas, echándole aceite y vino y, montándolo en su propia cabalgadura, lo llevó a una posada y le cuidó. Al día siguiente sacó dos denarios y, dándoselos al posadero, le dijo: Cuida de él y lo que gastes de demás yo te lo pagaré a la vuelta. ¿Cuál de estos tres se portó como prójimo del que cayó en manos de los bandidos? El letrado contestó: El que practicó la misericordia con él. Díjole Jesús: haz tú lo mismo.

BIENAVENTURADOS LOS MISERICORDIOSOS

Al meditar el Evangelio de este día podremos observar cómo en esa hermosísima parábola nos enseña Cristo la necesidad de poner en práctica una de las Bienaventuranzas del Sermón de la Montaña, cuando dijo Jesús «Bienaventurados los misericordiosos porque ellos alcanzarán misericordia».

En estas pocas palabras está no sólo el precepto sino también la razón de él. Y este precepto es el que nos inculca hoy el Evangelio.

Se hallaba un día predicando Jesús a las turbas que le seguían, se le acercó un letrado y le preguntó para tentarle: «Maestro: ¿qué he de hacer para lograr la vida eterna?»

Cristo, en vez de contestarle, le hace otra pregunta: «¿Qué dice la Ley? A lo que le replicó el letrado: «Amarás al Señor tu Dios con todo tu corazón. con toda tu alma y con todo tu ser Y al prójimo como a tí mismo» Y Jesús le dijo: «Bien dicho Haz tu esto y tendrás la vida».

He aquí la gran lección del Evangelio de hoy: Necesidad de usar de misericordia con nuestro prójimo.

Y la razón es bien clara, porque no basta predicar la misericordia, si a esta predicación no va unido el ejemplo si no va unida la práctica del amor y de la caridad y tanto más urge esta misericordia cuanto mayor es la necesidad de nuestro prójimo.

En la parábola vemos cómo aquel letrado sabe perfectamente la buena doctrina pero eso no basta. es de absoluta necesidad ponerla en práctica. Por eso Cristo dirigiéndose al letrado, le dice «Haz tu esto y te salvarás».

Otra de las condiciones de la misericordia que hemos de poner en práctica para con nuestro prójimo, es que no hemos de mirar a quién la hacemos. y sólo hemos de mirar la necesidad de nuestro prójimo

Fijémonos en la parábola y veremos las circunstancias que nos marcan esta obligación

La necesidad de aquel que ha sido víctima de los bandoleros es grande. pues está muy herido. y si no se le socorre, morirá. Por otra parte la víctima era un judío. El sacerdote y el levita, ven todo esto y a pesar de eso. dan un rodeo y pasan de largo. sin preocuparse lo más mínimo de aquella necesidad y de que el herido es un judío.

Sin embargo cuando llega el samaritano que pertenece a un pueblo enemigo de los judíos mirando sólo la necesidad de aquel hombre. aunque es enemigo suyo. se baja de su caballería. le atiende. le cura sus heridas, le carga sobre su caballería y le lleva a una posada donde encarga al posadero le atienda y él correrá con los gastos

¡Qué ejemplo tan admirable el de este samaritano y cómo nos enseña a todos la conducta que hemos de seguir cuando nos veamos ante una necesidad como la del asaltado por los bandoleros. Hemos de atender a todos sin mirar quién es porque la caridad es universal.

Fijémonos finalmente en las palabras de Cristo al letrado cuando éste contesta a la pregunta de Cristo con aquellas palabras: «El que pracitcó la misericordia con el necesitado y veremos la contestación de Cristo: «Haz tú lo mismo y te salvarás».

Pues aprendamos esta lección y que nuestro corazón esté siempre abierto a la misericordia. para hacer realidad esa Bienaventuranza: «Bienaventurados los misericordiosos porque ellos alcanzarán misericordia».

VEGAS

✝

El novenario de misas y rosarios que dará comienzo mañana, lunes, día 14, a las SIETE CUARENTA Y CINCO de la tarde, en la iglesia parroquial de San José Obrero, será aplicado por el eterno descanso del alma de

LA SEÑORA

DOÑA MAXIMA VICARIO GARCIA

(Vda. de D. Pío Juarros)

Fallecida el día 10 de los corrientes.

D. E. P.

LA FAMILIA ruega una oración por el eterno descanso de su alma y la asistencia a dichos actos.

Burgos, 13 de Julio de 1980.

✝

EL ILUSTRISIMO SEÑOR

D. Manuel García-Verdugo Rodríguez

(GRAN CRUZ Y PLACA DE LA REAL Y MILITAR ORDEN DE SAN HERMENEGILDO)

Falleció el pasado día 11, en Madrid, después de recibir los Santos Sacramentos y la Bendición de Su Santidad

Q. E. P. D.

Su apenada esposa, hijos, nietos y demás familiares

Al participar tan sensible pérdida, ruegan una oración por el alma del finado y la asistencia al funeral que se celebrará el próximo MARTES, a las SIETE Y MEDIA, en la parroquia de SANTA AGUEDA, acto de caridad por el que expresan su agradecimiento.

Burgos, 13 de Julio de 1980

✝

PRIMER ANIVERSARIO DE LA ILUSTRISIMA SEÑORA

DOÑA CARMEN BRAVO FABALIS

(VIUDA DE LOPEZ MATA)

Falleció el 14 de Julio de 1979

Q. E. P. D.

SU FAMILIA, ruega una oración por el eterno descanso de su alma y la asistencia a la misa funeral que se celebrará MAÑANA, DIA 14, a las DOCE de la mañana, en la iglesia parroquial de SAN GIL. ABAD. Y las misas que se celebren en LERMA, parroquia de SAN PEDRO, a las 9,30 y 8 tarde; iglesia de SAN BLAS, 8 mañana y en la iglesia del CARMEN, a las 10 de la mañana. Por cuyos actos anticipan las más expresivas gracias.

Burgos, 13 de Julio de 1980

El presidente de la Conferencia Episcopal Española alienta definidamente a la Renovación Carismática Católica

El Cardenal Vicente Enrique Tarancón, arzobispo de Madrid-Alcalá y presidente de la Conferencia Episcopal Española, presidió la misa de clausura del IV Congreso de la Renovación Carismática Católica. y que bajo el lema de «Jesús Luz del Mundo» reunió en El Escorial a más de 5.000 personas, la mayoría jóvenes interrumpiendo la homilía del Cardenal constantemente con grandes aplausos especialmente cuando dijo: «Con vosotros se repite la alegría y el sentido de fiesta de las primeras comunidades cristianas al celebrar la Eucaristía El Espíritu Santo está renovando a la Iglesia. Vuestro movimiento confirma mi esperanza en estos tiempos en los que se dice que todo va mal Yo creo que son momentos de gran esperanza para la Iglesia. Adelante la presencia de más de un centenar de sacerdotes aquí concelebrando esta Eucaristía avalan mi confianza en vuestro movimiento. Sed fieles al Evangelio, un Evangelio auténtico sin rebajas. Estoy muy alegre de estar con vosotros. estoy emocionado. En esta Asamblea se nota la presencia del Espíritu Santo».

El Cardenal Tarancón tuvo también palabras elogiosas para el Papa Juan Pablo II auténtico signo de contradicción en estos tiempos y dijo: «Es el Papa que la Iglesia necesitaba en estos momentos... Es un don el Espíritu Santo».

El Papa Juan Pablo II recibió últimamente al comité internacional de la Renovación Carismática Católica, quedando muy complacido de la contribución de esta renovación espiritual de la Iglesia por medio de la oración y el compromiso en la evangelización eficaz de la sociedad de nuestros días.

casisa

ASESORIA:

FISCAL — CONTABLE — JURIDICA

— FRACCIONAMIENTO DE PAGO
— RETENCIONES DEL PERSONAL
— IMPUESTO TRAFICO EMPRESAS
— IMPUESTO SOBRE EL LUJO

Calle Martínez del Campo, 7-bis, 3.º derecha.

Teléfono: 20 48 43

CIENTO CINCUENTA AÑOS

(Viene de la página anterior)

mos sentir una obligación especial. No en balde nacieron en nuestro suelo Miranda, el Precursor; Bolívar. el Libertador; Sucre, el Glorioso paladín; Bello, el Maestro por excelencia de América. Esos nombres no han sido ni jamás podrán ser mercancía explotable en beneficio propio, puesto que fueron más bien proyección de la voluntad y el deber del servicio. A ellos podríamos hoy decirles que por encima de innumerables dificultades hemos logrado en nuestra patria la libertad que ellos amaron y estamos empeñados en lograr la justicia por la que ellos combatieron y en contribuir decididamente a la unidad que ellos soñaron.

Sabemos que es mucho lo que en esos órdenes falta todavía por lograr Pero al renovar nuestro propósito sentimos como que recogemos el mandato que se había olvidado, renovamos el juramento que se había perdido, reencontramos el camino que estaba cubierto de maleza, reanudamos el hilo de la Historia y cultivamos el afecto de nuestros hermanos. Es hora de recuperar con avidez el tiempo perdido en estos ciento cincuenta años. El tiempo de dar nueva presencia al ideal no realizado aún, de dar remate a la obra inconclusa. Y con ello rendiremos el mejor homenaje a esas dos figuras homéricas cuya desaparición, hace siglo y medio, hizo trepidar el reloj en el proceso histórico del Continente.

CIENTOS DE PERSONAS TOMARON PARTE EN EL ROSARIO DE LA AURORA

En la mañana de ayer, se celebró el segundo rosario de la aurora organizado dentro los cultos de homenaje a la Virgen del Carmen que finalizarán el miércoles día 16 como es tradicional

A las siete de la mañana, partió de la iglesia de San Cosme y San Damián el rosario de la aurora con la participación de varios cientos de personas que se dirigieron a la iglesia del Carmen, donde a las siete y media, con el templo totalmente abarrotado de fieles, se ofició una misa.

los deportes en Diario de Burgos

TODOS LOS MARTES

M.E.C.D. 2017

GACETILLA LOCAL

MOVIMIENTO DEMOGRAFICO. — Durante el día de ayer se verificaron en el Registro Civil las siguientes inscripciones:

Nacimientos. — Diego Reguera y Zorrilla, Bárbara Güemes y de la Iglesia, Miguel Angel García y Baños, Rafael Millán y Morquecho, Ruth María Herrera e Izquierdo, Tania Ruiz y Pérez y Alicia García y García.

NUEVO DIRECTOR DEL BANCO DE ESPAÑA. — Ha tomado posesión de su cargo el nuevo director del Banco de España en Burgos, don Marcos Antonio Adrados Gil, el cual, en atento saluda, nos comunica tal hecho con la expresión de sus amables ofrecimientos.

Sea enhorabuena y, con el deseo de una grata estancia entre nosotros, reciba la formulación de los mejores votos porque su gestión se vea subrayada por el éxito.

Cupón pro ciegos
N.º 772
PREMIADO
EN EL SORTEO DE AYER
muebles
evelio
VITORIA 41, 43, 49, 51, 53
56, 58, 60, 62

M.ª LUZ RODRIGUEZ SARASA
MEDICO
TRATAMIENTOS DE OBESIDAD
Calle Julio Saez de la Hoya, número 8 6.º Consulta previa petición de hora.
Teléfono 22 61 12

BOLITIN METEOROLOGICO. — Comprensivo de los datos recogidos ayer en el Observatorio del Instituto de Enseñanza Media Femenina:

Barómetro. — A las ocho de la mañana, 696,6; a la una de la tarde, 696,9; a las siete de la tarde, 695,2.

Temperatura ambiente. — Máxima, 21,2 grados a las 18 horas; mínima, 9,0 grados a las seis horas.

Dirección y velocidad del viento. — A las ocho de la mañana, SE—4 kilómetros; a la una de la tarde, N—11 kilómetros; a las siete de la tarde, E—11 kilómetros.

Humedad, 59 por ciento.

EL CUPON PRO-CIEGOS: En el sorteo celebrado en el día de ayer resultó premiado con 6.250 pesetas el número 772 y con 625 pesetas todos los números terminados en 72.

FARMACIAS DE GUARDIA. — Hidalgo, San Juan, 25; Labrador, Zatorre, 1; Uzquiza, Eladio Perlado, 33.

Mañana, lunes. — Sanz, Vitoria, 141; Domingo Arnáiz, Barrio Gimeno, 30; González Iglesias, Avenida del Cid, 6.

HUERMECES
SE VENDE
FINCA SOLAR
con frutales. tapiada.
Informes:
Bar Joaquín García

LICENCIADOS EN DERECHO
227 PLAZAS — 1.350.000 PESETAS
TRES OPOSICIONES: SECRETARIOS DE LA ADMINISTRACION DE JUSTICIA (JUZGADOS); FISCALES Y SECRETARIOS DE DISTRITO.
Programas similares en las tres. Sólo temas de D.º y dos únicos ejercicios. Preparación asequible. NUEVA GRAN OPORTUNIDAD. Convocatorias anuales. Pídanos urgente información (programa, instancias, vacantes —POR TODA ESPAÑA— enviándonos, urgentemente, sus señas y 50 Ptas. en sellos de correos a:
ESTUDIOS JURIDICOS GALA
Hartzenbusch, 17, 1.º — MADRID-10 — Tel. 445 17 34

COLCHONES

ALMOHADAS
SOMIERES
CANAPES
COLCHONES GOMA - ESPUMA
DISTRIBUIDOR:
ALMACENES Lázaro
SAN PABLO 21-23 BURGOS
ADMITIMOS SU COLCHON DE LANA

CARTELERA

CINES

AVENIDA. — Hoy, 5,15, 7,45 y 10,30. Exito inmenso. Ultimo e improrrogable día de proyección. La película que bate todos los records de taquilla. **«El campo de cebollas».** John Savage «Oscar» de la Academia y James Woods. El inolvidable intérprete de «Holocausto» Lo que sucedió en el Campo de Cebollas es auténtico, pero el crimen real ocurrió después. Mayores 16 años.

CALATRAVAS (204161). — ¡Gran ciclo-festival de cine del Oeste! Hoy. 5,30, 7,45 y 10,30 Del renombrado R Aldrich, el ilarante estreno: **«El rabino y el pistolero»** (2) Color Con los dos mejores actores: Harrison Ford («el malo») y Gene Wilder («el bueno») **«El rabino y el pistolero»** es un «western» clásico, muy divertido, con una historia repleta de «gags», comicidad y carcajadas y, además tolerada menores.

CONDAL. — Hoy, continua de 4 a 12. El más grandioso programa. Autorizado todos los públicos. **«Aeropuerto 80».** La más espectacular e increíble aventura de gran «suspense» con Robert Wagner, Sylvia Kristel y **«Par-Impar»**, Terence Hill y Bud Spencer, dos locos en acción dando «leña» con ardor Un programa para toda la familia

CONSULADO. — Hoy en sesiones, 5,30, 7,45 y 10,30. Gran estreno. El más osado ataque de la historia y sus trágicas consecuencias. **«De Pearl Harbour a Midway»**, con Toshiro Mifune y Oswald Gis El sorprendente ataque por el que Japón firmaba su sentencia de muerte y el desastre de su Armada Imperial hasta entonces invencible. Autorizada para todos los públicos.

CORDON. — (Cine para todos) Teléfono: 207037. Hoy: 5,30, 7,45 y 10,30 El estreno —nueva versión— de acción e intriga: **«La máscara de hierro»** (2). En color. Richard Chamberlain (Luis XIV), Louis Jourdan (D'Artagnan) y R. Richardson La leyenda de Alejandro Dumas, con D'Artagnan y sus mosqueteros **«La máscara de hierro»**, una nueva y apasionante aventura. (Tol Menores).

DUCAL. — Hoy de 4 a 12. Doble incomparable. **«Cuentos de las sábanas blancas».** Manuel Otero, Bárbara Rey, Tomás Zori, Tip y Coll La película erótica más graciosa y picaresca, y **«Libertad a la italiana»** Un torrente de carcajadas, la sátira humorística del desmadre y del despadre Rigurosa mayores de 18 años Exigimos D. N. I.

GRAN TEATRO. — Hoy sesión continua de 5 a 12,30 Un programa verdaderamente ¡Colosal» **«Fuerza 10 de Navarone».** Una aventura altamente explosiva, con Robert Shaw Franco Nero y **«El cielo puede esperar».** Un film insólito la reencarnación de los humanos en una historia divertidísima, con Warren Beatty y Julie Christie (Autorizado mayores 14 años).

GOYA. — Hoy, divertido estreno en sesiones 5,30, 7 45 y 10.30. Situaciones insólitas en la más insólita de las películas un fin de semana repleto de carcajadas. **«Sábado, domingo y viernes»**, con Edwige Fenech, Bárbara Bouchet y Adriano Celentano Con amor y nada más que con amor se pudo resolver aquel complicado fin de semana. Autorizada para mayores de 14 años.

LIDO — Continua de 4 a 12. Hoy, un programa excepcional. Paul Naschy y Sara Lezana en **«El caminante»** (Clasificada «S»). Un film de ardientes pasiones La perversidad de un ser sobrenatural a la conquista de las más bellas mujeres y **«Los profesionales»** El vértigo de la aventura en un «western» de acción explosiva. Burt Lancaster Lee Marvin y Claudia Cardinale (Rigurosamente mayores 18 años)

TIVOLI (220088) — (En verano: Sala de «Arte y Ensayo»). 5,15. 7,45 y 10,30 De Gillo Pontecorvo, el escogido estreno: **«La batalla de Argel»** (3) J Martin S. Yacef B. Haggiag. (León de oro del festival de Venecia) **«La batalla de Argel»**, la epopeya revolucionaria más emocionante desde el «Potenkin» en V O subtitulada en español. es sólo para May 18

BINGOS

CASA REGIONAL DE ASTURIAS Y LEON Y CENTRO MONTAÑES — Calle San Juan 6. Horario: de 5 a 3.30 madrugada

REAL AERO CLUB — Avda. Reyes Católicos, 26. «Coups». Horario de 7.30 a 3.30

AGRADECIMIENTO

La esposa, hijos y familia de D. VICENTE LOPEZ SANTAMARIA, recientemente fallecido (que en paz descanse) agradecen por medio de estas líneas a cuantos han testimoniado su pésame y asistieron a las honras fúnebres y entierro, celebrados en sufragio del alma del finado.

sobrinos seguridad
* PUERTAS BLINDADAS
* CERRADURAS Y CERROJOS
YALE -
AZBE -
FAC -
LINCE -
TESA -
UCEM -
WEISSER -
(hasta 22 marcas)
* ALARMAS VIVIENDA
* ALARMAS AUTOMOVIL
sobrinos
Avda. del Cid, 25 - 27
PLANTA SOTANO

LANCOME
PARIS
Nuestra esthéticienne le informará y aconsejará muy gustosamente, durante los días 14 al 19 de Julio y le indicará cómo cuidar su cutis, cuáles son los colores de moda y... pequeños secretos para lograr que su maquillaje sea más personal.
LANCÔME
En PERFUMERIAS ORIENTE
Queipo de Llano, 7 — P. José Antonio, 2.
Teléfono: 204753 Teléfono: 20 12 64

M.E.C.D. 2017

VISITAS AL GOBERNADOR CIVIL

Durante la presente semana, el gobernador civil, don Antolín de Santiago Juárez, ha recibido en su despacho oficial a las siguientes personas:

Ayuntamientos de Aranda de Duero, Quintana del Pidio, Bahabón de Esgueva y Oquillas.

Ayuntamiento del Valle de Oca.

Juntas Administrativas de Villanueva de Mena y Caniego.

Don Ricardo García Esscudero, secretario del Ayuntamiento de Pampliega.

Doña Felisa Anegón Brizuela y don Santiago Franco Díez, vecinos de Burgos.

Representantes de los Grupos de Danzas «Diego Porcelo» y «Trovadores de Castilla».

Don José María Ojeda Iglesias, de Burgos

Don Alvaro Javier Agraso Freire y don Lorenzo Reoyo Cebas, miembros de la Unión de Radioaficionados.

Don César Javier García Girón, de Burgos.

Don Rufino Gómez Moradillo, párroco de San Lorenzo.

Don Floriano Llorente Mediavilla, vecino de Burgos.

Representantes de los Alumnos del taller de Espinoza Dueñas.

Don Antonio Gajarte Santos, jefe del Parque Móvil Ministerial.

Don Félix Buteros Ogueta, vecino de Treviño.

Don Angel Pozo Pozo, vecino de Solarana.

Ayuntamientos de Villanueva de Los Montes, Oña, Valderrama, Zangández y Partido de la Sierra en Tobalina.

Doña María Luisa de Miguel Gutiérrez, de Burgos.

Don Teodoro Quintana y don Antonio Mena, vecinos de Cubo de Bureba.

Coronel don Gonzalo de Lidia, del Regimiento de San Marcial.

Igualmente, ha presidido las siguientes reuniones: Comisión provincial de Urbanismo, Comisión provincial de Precios y Patronato del Colegio Universitario.

los deportes en Diario de Burgos
TODOS LOS MARTES

TOMAS GIL MARTINEZ
MEDICO DENTISTA
INICIA SU CONSULTA EN BURGOS
C/ Madrid núm. 18, 1.º B. — Teléfono 21 35 51
Jueves y viernes, de 10,30 a 1,30 y de 4,30 a 7,30

SOBRE LA HUELGA DE CRIMIDESA, LAS COSAS CLARAS

Reunida la Asamblea de Trabajadores en huelga de la mina de Cerezo de Río Tirón —en la mañana del 12-7-80, cuando vamos ya hacia los 100 días de huelga—, con la práctica asistencia de la totalidad y por unanimidad se ha acordado lo siguiente:

—Vernos obligados a responder a las notas de la Empresa, publicadas el 10 y 12 de los corrientes —por emplazarnos públicamente a dar respuesta a algunas cuestiones— a pesar de que no creemos que sea el medio para solucionar el conflicto y ser gravoso para nuestra economía débil, al tener que pagar por publicar nuestra nota de respuesta.

—Pedir a la Empresa que no abuse de un «paternalismo interesado», considerándonos mal informados. Somos mayores de edad, sabemos lo que queremos y estamos en huelga por un Convenio justo, no por incautar nada a nadie o por maniobras de ningún tipo.

—Pensamos que la Empresa está intentando una «derrota» de los trabajadores para volver a su práctica tradicional hasta hace tres años —no había agua, servicios, parte de las percepciones económicas dependían de una puntuación que daba la dirección a cada trabajador, el salario base era bajísimo, se hacían más de 500 horas extraordinarias por trabajador y año, etc., etc.—. Esperando recuperar, imponiéndonos peores condiciones después de esa «derrota», lo que pudiera perder ahora.

—Es posible que no le interese la reapertura de la mina —dado que al parecer las empresas químicas que se abastecen del sulfato sódico de CRIMIDESA han llegado a un acuerdo, contrato de importación del extranjero, para traer el producto con un compromiso de una cantidad global en varios meses, por lo que el mercado de CRIMIDESA se puede ver disminuído—, y lo que intente es retrasar la puesta en marcha, un cierre parcial —para abrir cuando y con los que desee—, o un cierre total, para abrir en otra parte o participar en otra empresa similar.

—Está muy claro para nosotros que las «disculpas» que pone no son reales, dado que los aumentos que en su mejor oferta, la del 10-4-80, hizo no se acercaban ni con mucho al porcentaje que dice, rebajaban y quitaban diversos aspectos positivos del acuerdo verbal que se llegó con ella el 9-4-80. A la huelga no fuimos con posturas exageradas, el 10-4-80 entregamos una contrapropuesta con una cláusula de no pedir globalmente más que lo que ella ofrecía sino otro reparto y solución a otros problemas no económicos. La cuantificación mayor en nuestras peticiones, cuanto más durase la huelga, a la vista de la prolongación de ésta quedó variada posteriormente y en la reunión en la AISS con **Acta firmada por ambas partes**, del 23-6-80 y en posterior reunión con la Empresa, quedó muy claro que había base de acuerdo en cuestiones económicas, sociales, etc., y si no se concretó es porque la empresa dijo después que «el asunto estaba verde» y que seguía considerando «necesario» despedir a alguien.

—En relación con el mantenimiento con producción, de dudosa legalidad desde una óptica laboral, lo aceptamos cuando la Delegación de Industria nos lo comunicó por escrito, no antes lógicamente. Si ahora está parado es porque después de la interrupción tradicional del Corpus que se **hizo por acuerdo entre ambas partes**, no se reinició el mantenimiento, al pretender la Empresa que previamente se limpiasen unos locales para almacén, negándose los trabajadores hasta que la Delegación de Industria o Trabajo no señalaran que tales tareas eran necesarias en el mantenimiento y **antes** que éstas Delegaciones nos comunicaran por escrito nada, la Empresa comunicó por escrito al Gobernador Civil, que todos, excepto encargados, técnicos y administrativos estábamos despedidos. Por lo que se comprenderá que difícilmente se nos pueda achacar culpa de la actual situación, máxime si se contempla que la empresa consiguió que encargados, técnicos y administrativos tendrían autorización para hacer tareas de mantenimiento, sin que sepamos los motivos por los que, parece ser, no se ha hecho el riego permanente, etc.

—Lo que ha pasado no es tan importante como lo que debe hacerse y en ese sentido **públicamente** precisamos nuestra postura de forma clara. Dadas las circunstancias y sin entrar en discusiones ahora sobre legalidades al respecto, pedimos el reinicio de las tareas de mantenimiento y recuperación de instalaciones, garantizando el derecho constitucional de huelga la no salida del producto para abastecer el mercado y en las condiciones que fije la Autoridad competente. Sobre las 1.117 Tms. de stock antes de la huelga, la Empresa pudo sacarlas en el plazo de diez días de preaviso antes de comenzar la huelga, parte de ellas han sido manipuladas, ensacadas, etc., en tareas de mantenimiento, pero no obstante estamos dispuestos a hablar del tema dentro de unas negociaciones globales para solucionar el conflicto. Pedimos reuniones inmediatas con la Empresa o con la mediación de las Autoridades para llegar a un acuerdo y Convenio. A esas reuniones acudiremos con las propuestas siguientes: Aceptar en materia económica una subida global sobre las percepciones fijas —salario base, plus si se mantiene y antigüedad—, de 19,91 % para 1980 que según dice la Empresa era su oferta. En relación al resto de cuestiones del Convenio propondremos llegar a posiciones medias entre la oferta de la empresa y la nuestra del 10-4-80 y recoger todas en las que coincidíamos. Sobre la actual postura de la Empresa de pretender considerar despedidos a 33, manifestamos su improcedencia y decimos que el seguir manteniendo esa postura no puede interpretarse de otra forma que como intento de hacer inviable cualquier acuerdo o presionar con ese tema en las negociaciones. Si la empresa varía su posición podemos intentar llegar a una acuerdo digno para ambas partes que haga viable la necesaria normalización laboral y productiva.

—Si la Empresa no quiere estas negociaciones con el argumento que «ahora» ha tenido pérdidas y debe ofrecer menos, nosotros decimos que más pérdidas tienen los trabajadores y que la Empresa aumentará las hipotéticas pérdidas suyas si el conflicto se prolonga más y más, o no desea reanudar las actividades de mantenimiento, el Estado debe intervenir e inclusive retirarle la concesión sobre la mina.

—La situación no se presta ya a más dudas y si el Estado, las autoridades y la Empresa no hacen nada para garantizar la continuidad de la mina, nosotros, aparte de estudiar exigir responsabilidades vía judicial a quien corresponda, haremos todo lo posible para conservar la mina, protestas y acciones que sean necesarias, etc.

¿Cuál es más delito o ilícito, ocupar la mina para conservarla, hacer una u otra acción en el mismo sentido, o dejar que se cierre y con ello que el Estado pierda 1.200 millones de pesetas anuales y los trabajadores, nosotros y quizá de otras empresas, sus puestos de trabajo?

—Comprobamos que cuando hay acciones «espectaculares» —Narvacero etc.— el Gobierno, los partidos, parlamentarios, etc. se mueven y no nos parece mal. En nuestro caso a pesar de múltiples cartas, peticiones, etc., todavía no hemos conseguido que el tema sea tratado a esos niveles ni tan siquiera una entrevista con un Sr. Ministro, a pesar que no se trata de pedir dinero o créditos, sino evitar pérdidas. ¿Sería mucho pedir ahora y sin que nos tengamos que ver forzados a esas acciones espectaculares que interviniera el Gobierno, que evitase autorizar importaciones de sulfato sódico más allá de lo necesario durante la huelga, que no se dejara de aprovechar la riqueza de la mina garantizando su continuidad?

—Recordamos a la Empresa su progreso económico, cómo empezó y lo que tiene. Es una empresa muy rentable, téngase en cuenta que CRIMIDESA que tiene una plantilla casi la mitad que Unión Salinera en Toledo y que produce el 60 % del sulfato sódico, frente al 40 % de Unión Salinera, —que se financia fundamentalmente en ese Centro de trabajo de ese producto y es rentable—. ¿Cuánto gana CRIMIDESA? ¿Es una exageración ante ello nuestras propuestas de Convenio?

—Insistimos a quienes piensen que pueden quebrar o disminuir nuestra moral y unidad, o que estamos en posiciones más débiles, que pierden el tiempo. Estamos más unidos y organizados que el primer día, en base a esa moderación y justeza de nuestras peticiones y nada ni nadie nos hará deponer nuestra actitud por un acuerdo y convenio dignos. Guste o no, **la inmensa mayoría somos de CC. OO., la inmensa mayoría estamos en posturas de responsabilidad y convencidos que la salida no son las Notas en la Prensa ni maniobras de influencias, ni sueños de vuelta atrás en tres o más años, ni menos, porque se sea fuerte económicamente, cerrar una empresa como ésta, sino que hay que negociar ese acuerdo y Convenio, urgente, necesario y posible.**

COMITE DE HUELGA (R)

En coches usados Renault tiene su ocasión.

COCHES DE SEGUNDA MANO
En el Mercado Nacional de Ocasión Renault, encontrará coches a elegir entre todas las marcas, modelos y precios.

REVISADOS PUNTO POR PUNTO
Coches seleccionados y con la garantía de estar revisados, punto por punto por Renault.

FINANCIADOS A SU COMODIDAD
Con la forma de pago a estudiar en cada caso. La que mejor se adapte a sus posibilidades.

RED COMERCIAL RENAULT

M.E.C.D. 2017

Posible puesta en marcha de seis Museos comarcales en el curso de este año

Entrevista del gobernador civil con el director general del Patrimonio Artístico

Con ocasión del XV Centenario del nacimiento de San Benito y de la celebración del Congreso de la Asociación Nacional de Archiveros, Bibliotecarios, Arqueólogos y Documentalistas, han estado en Santo Domingo de Silos los directores generales del Patrimonio Artístico, Archivos y Museos, y del Libro y Bibliotecas, así como el subdirector general de Museos.

Se aprovechó la estancia de estos directores generales en la provincia, para mantener con ellos un amplio cambio de impresiones y abordar temas de interés para Burgos, que les fueron expuestos por el gobernador civil y el delegado provincial de Cultura.

Es conveniente destacar que entre lo tratado figura un repaso a la ayuda que últimamente viene recibiendo esta provincia de la Dirección General del Patrimonio, y se confía en que pueda aumentarse para conseguir que antes de finalizar el año actual estén a punto seis recintos en la provincia, que se convertirán en Museos comarcales o de zona y que reunirán las máximas condiciones de seguridad.

Con el director general del Libro y Bibliotecas, se habló de incrementar las ayudas para libros y discos, teniendo en cuenta la amplitud de la provincia en número de Municipios y Juntas Administrativas, y es de esperar que se consiga una rápida atención en estas peticiones.

«ALAS, S. A.», la primera empresa publicitaria por su volumen de facturación

Por cuarto año consecutivo, ALAS, S. A. COMPAÑIA GENERAL DE PUBLICIDAD figura en el primer puesto del ranking de empresas de publicidad que publica la Revista «I. P.» en su número 199.

La facturación de ALAS/INTERALAS en 1979 fue de 2.410 millones de pesetas, lo que supone un incremento del 42 % sobre el año anterior y un volumen de negocio muy superior a la media de las empresas españolas y de las multinacionales del sector que operan en España.

ALAS, S. A. figura también en primer lugar en cuanto a número de Sucursales abiertas, con una organización que cubre todo el territorio nacional.

En cuanto a su presencia y arraigo en el mercado, ALAS, S.A. es una de las empresas más antiguas, pues este año cumple su cincuenta aniversario de actividad ininterrumpida.

Reunión de la Comisión provincial de precios

El pasado jueves, en la sala de juntas del Gobierno Civil, se celebró una nueva reunión de la Comisión provincial de precios, bajo la presidencia del gobernador Sr. De Santiago Juárez.

En el transcurso de la reunión, se aprobaron diferentes expedientes sobre tarifas de abastecimiento de aguas en Belorado, Cayuela, Fuentespina, Lerma, Peral de Arlanza y Poza de la Sal, haciéndose algunas ligeras modificaciones, que deberán tenerse en cuenta al poner en marcha las nuevas tarifas. Igualmente se aprobaron los nuevos precios de las clínicas del Carmen, San Juan de Dios y Cruz Roja, quedaron sobre la mesa, por no estar completo el expediente, la petición de las empresas de engrase y cambio de aceite de vehículos.

Seguidamente se dio cuenta de los documentos recibidos desde la última reunión, y se mantuvo un amplio cambio de impresiones sobre los establecimientos que tienen a la venta pan, acordándose exigir a éstos el cumplimiento de toda la normativa vigente para la comercialización de este producto

Posteriormente se habló de las medidas que Comercio Interior a través de la Secretaría de Abastecimientos y Transportes, va a adoptar durante este mes y el que viene en el abastecimiento a la zona Norte de nuestra provincia, que ve considerablemente aumentada su población en estos meses.

Finalmente, el gobernador civil dio cuenta de que con ocasión del final del curso, mantuvo una reunión con la Asociación de Amas de Casa de Burgos capital y provincia, entablándose un animado coloquio en el que se abordaron temas de la competencia de la Jefatura provincial de Comercio Interior, especialmente por aquellas Asociaciones que no encuentran el eco suficiente en sus reclamaciones. Igualmente se habló de la falta de vigilancia para que los productos lleguen al consumidor en debida forma.

El Sr. De Santiago Juárez, rogó que, además de las gestiones que viene haciendo con el Ayuntamiento, por parte de Comercio Interior y de la Delegación de Sanidad, se incrementase la vigilancia, dentro de sus respectivas competencias, manifestando que en los viajes que en lo sucesivo hiciera a la provincia, tenía el propósito de reunirse con los responsables del Municipio y con los miembros de la Junta directiva de la Asociación de Amas de Casa, en aquellas localidades donde éstuviera constituida, a fin de conseguir que la política comercial de vigilancia de los artículos en peso, calidad y precio, en mercados y plazas de abastos, tuviesen el mayor respaldo por parte de los organismos municipales.

ASOCIACION PROVINCIAL DE AMAS DE CASA

Cursillo de natación para niños

Patrocinado por la Delegación provincial del Consejo Superior de Deportes, se organiza con la colaboración de la Asociación provincial de Amas de Casa, un cursillo de natación en Burgos y provincia, destinado a niños y niñas de 6 a 14 años. Su duración será hasta finales de Agosto, siendo el mismo gratuito

Las inscripciones se realizarán en las Asociaciones locales de Amas de Casa de los pueblos de la provincia donde éstas existan.

En nuestra ciudad, las clases tendrán lugar en las piscinas municipales cubiertas, debiendo acudir para su matriculación a nuestro domicilio social, C. Vitoria 19, cuarto izda. el martes día 15 de 10 a 11 de la mañana.

EN SANTANDER
URBANIZACION
SOMOBOO

SIN INTERESES.
PAGO A CINCO AÑOS
20% ENTRADA

En el centro de la bahía de Santander, a orillas del río Cubas, enclavado en un verde paisaje que entra en el agua.
Parcelas desde 2.000 m², provistas de agua, luz, aparcamientos, calles, etc.

PARCELAS DESDE
1.900 pts. m²

Información y Venta:
José Antonio Rodríguez
Teléfonos: 21 47 50-54-58-62
Emilio Pino, 6-2º - Santander

Sorteo de Viajes Turísticos 1980

La Caja de Ahorros del Círculo Católico, sortea entre sus clientes ahorradores unas magníficas vacaciones gratis en Londres y Canarias y un fabuloso Crucero por las Perlas del Mediterráneo.

Ahora puede participar, hasta el 30 de Agosto, en la **Segunda Fase** del Sorteo, que se celebrará el 8 de Setiembre.

CIRCULO
CAJA DE AHORROS
DEL CIRCULO CATOLICO

Concurso - oposición para ingreso en el Cuerpo de profesores de E.G.B.

Nota del tribunal mixto

Se pone en conocimiento de los señores opositores que las calificaciones correspondientes a la prueba A) de madurez cultural, del turno libre, han sido expuestas en el tablón de anuncios de la delegación provincial del Ministerio de Educación y en la Escuela Universitaria de Ingeniería Técnica de Obras Públicas.

Se convoca a los opositores aprobados para la realización de la prueba B), de Conocimientos Específicos, el próximo jueves, día 17, a las 8,30 horas de la mañana, en la Escuela Universitaria anteriormente citada. Los interesados deberán ir provistos de los útiles de escritura y del Documento Nacional de Identidad.

SE VENDEN
Simca 1.200
Y
Volkswagen
Razón: Taller mecánico
«SUIZO»
San Agustín, 7
BURGOS

M.E.C.D. 2017

Campaña de Campamentos, promovida por la Delegación Provincial de Cultura

Participan en la misma 2.500 jóvenes de ambos sexos

Desde el pasado día 20 de Junio, se viene desarrollando la campaña de campamentos de verano que ha organizado la sección de juventud de la Delegación provincial de Cultura.

El detalle de la misma es el siguiente:

Campamento «Rodrigo Díaz de Vivar» de Quintanar de la Sierra. Del 20 al 30 de Junio. Turno celebrado por el Colegio Ntra. Sra. de Europa de Algorta (Vizcaya) con 150 acampados.

Del 1 al 15 de Julio. Turno de promoción recreativa convocado por la sección de juventud con 220 acampados.

Del 16 al 30 de Julio. Turno de la juventud del Círculo Católico de Obreros con 200 acampados.

Del 1 al 15 de Agosto. Turno del Club Juvenil «Horizonte» con 200 acampados.

Del 16 al 30 de Agosto. Turno de la Organización Juvenil Española con 150 acampados.

Campamento «Virgen de Begoña» de Espinosa de los Monteros. el 1 al 15 de Julio. Turno del Centro Deportivo 6 de Galapagar (Madrid) con 200 acampados.

Del 16 al 30 de Julio. Turno del Colegio Inmaculada Concepción de Madrid con 170 acampados y Colegio Raimundo Lulio con 70.

Del 1 al 15 de Agosto. Turno del Seminario diocesano de Valladolid con 200 acampados.

Albergue juvenil «Genaro Riestra» de Soncillo. Del 1 al 15 de Julio. Turno del Instituto Social de la Mujer con 40 plazas.

Del 15 al 30 de Julio. Turno de AA.PP. del Colegio de Saldaña de Burgos, con 50 plazas.

Del 1 al 15 de Agosto. Turno Asociación Vizcaina Pro-Subnormales, con 50 plazas.

Del 15 al 30 de Agosto. Turno de Asociación de Promoción Gitana con 50 plazas.

Albergue juvenil «Fernán González» de Miranda de Ebro. Del 1 al 15 de Julio. Turno Empresa Michelín con 142 plazas. Del 16 al 31 de Julio. Turno de la Compañía Transmediterránea con 140 plazas.

Del 1 al 15 de Agosto. Turno de Promoción recreativa de la sección de juventud con 100 plazas.

Albergue juvenil «Generalísimo Franco» de Burgos. Del 21 al 25 de Julio. Cuarto Festival Internacional de Folklore con 160 plazas.

Del 18 al 21 de Julio. Concurso nacional de aeromodelismo.

Actividades aeronáuticas. Villafría (Burgos). 2 turnos de paracaidismo del 1 al 30 de Julio y del 1 al 30 de Agosto, con 60 plazas.

2 turnos de vuelo sin motor del 1 al 30 de Julio y del 1 al 30 de Agosto, con 60 plazas.

4 turnos de aeromodeslis m o del 1 al 15 de Julio, del 15 al 30 de Julio; del 1 al 15 de Agosto y del 15 al 30 de Agosto, con 160 plazas.

Además de estas actividades provinciales, hay otras de carácter nacional en las que participan numerosos jóvenes de Burgos y provincia (campos de trabajo, turismo juvenil, intercambio con otras provincias...)

En resumen podemos cifrar un número aproximado de unos 3.000 jóvenes de nuestra provincia que han asistido a turnos y actividades organizados por el Ministerio de Cultura. R.

ACTIVIDADES POLITICAS Y SINDICALES

REVISION DEL CONVENIO PROVINCIAL DE OBRADORES DE CONFITERIA, PASTELERIA Y REPOSTERIA

Con motivo de la firma a finales de 1979 del nuevo convenio provincial de obradores de confitería, pastelería y repostería, se establecía la creación de una comisión paritaria encargada de interpretar el convenio y se disponían revisiones semestrales de acuerdo a la evolución del índice de precios al consumo, incrementado en un punto.

Debido a que la primera revisión ha de aplicarse ya en las nóminas de Julio, la USO ha iniciado la convocatoria de la Comisión paritaria y convoca, a su vez, una asamblea de trabajadores en Aranda, que tendrá lugar el próximo lunes, 14 de Julio, a las 8 de la noche, en el local de la USO.

La sección de obradores de la Federación de Alimentación de la USO (FAHIA- USO) pide a todos los trabajadores de pastelería que acudan a la reunión.

BURGOS, EN EL III CONSEJO POLITICO NACIONAL DE JUVENTUDES DE UCD

En estos días 11, 12 y 13 de Julio se celebra en el Colegio Mayor «La Salle» de Madrid, el III Consejo político nacional de juventudes de UCD máximo órgano decisorio entre Congresos, y al que asisten 110 consejeros de todo el territorio español. nuestra provincia está representada por el secretario provincial Jesús Aguilar Santamaría.

En dicha reunión se abordarán la política y estrategia de la organización durante los próximos meses, así como se debatirán la postura de juventudes de UCD ante temas tan importantes como la reforma laboral, delincuencia juvenil, servicio militar y drogas.

Al acto de clausura asistirán importantes personalidades de Unión de Centro Democrático encabezadas por el secretario general D. Rafael Calvo Ortega.

SOLILOQUIO DE AMOR

Por Francisco ESPINOZA DUEÑAS

«XV ENCUENTRO INTERNACIONAL DE CINE»

¡Vengo como de rondar la muerte! De golpe, en ínfimo minuto, he salido de un doloroso viaje, revoloteando por los aires, tratando de escapar de entre constelaciones, de aristas, estrías y puntos de infinitos colores... Mientras escribo estas notas siento que ríos de alegrías surcan mis fibras sensibles, con la gratitud incomparable de quien vuelve a la vida; sintiendo y viendo con sorpresa increíble ¡todo lo que puede florecer en el amor! (1).

Hace apenas unos días, al iniciar un homenaje a Félix Rodríguez de la Fuente, decía delante de un auditorio en que su viuda era el personaje de excepción: que el hombre no debía esperar justamente las situaciones trágicas de la vida, para rendir homenaje a los seres queridos; decía en los precisos momentos en que pronunciaba estas palabras, existían infinidad de seres humanos vivos y muertos que merecían nuestros más bellos homenajes, y que además, no solamente los hombres deben merecer —desgraciadamente muchas veces de manera circunstancial— estas atenciones, en esa ocasión, también comunicaba, habría que rendir homenajes, cantos y loas y mil gratitudes, al sol, a la lluvia, a la nieve; a los animales y a las flores; a las montañas, a los ríos y a los mares y a todas las constelaciones y astros que más allá de los cielos circundan los espacios; todas estas fuerzas nos envuelven y abrazan, aunque parezca extraño ¡con amor!. Pero el hombre, nosotros, más bien hombrecillos, parece que estuviéramos hechos para seguir funcionando en estas circunstancias y en muchas otras, entre compromisos, ceremonias o rituales, más bien convencionales.

Mientras escribo se agolpan en mi mente infinidad de asuntos y recuerdos, qué merecen mis amores, pero —confieso también— por circunstancias extrañas, que me traicionan, apenas si cumplo, con esto que debía de ser como una devoción permanente en cada hombre.

Cuando empleo la palabra muerte, lo hago por rutina, no por convencimiento, ¡sólo creo en la vida!; me sirva este corto preámbulo para recordar el fallecimiento de mi amigo el Dr. Vicente Beato González. Han pasado apenas unos días de este trance, y tengo la impresión como si algo lleno de ardor humano me quemara entre mis manos y entre mi alma: un libro, un disco y su palabra fluída y llena de sapiencia que continúan en mí, como algo permanente que me viene y colma de bellas significaciones humanas. Ambos decíamos casi al unísono y con una cierta nostalgia ¡qué lástima que el encuentro con la amistad nos llegara tan tarde! pues ya en la plenitud de sus siete décadas de vida y en el culmen de su lucidez y de su diáfana sensibilidad, cumplió el ritual de la jubilación, que le lleva desde Burgos hasta Alicante en busca de un mejor clima para su salud que le permitiera un sosiego mayor y ocasión para ordenar las sumas de sus experiencias profesionales y humanas, que a mi entendimiento serían como un regalo más, para el hombre al que amaba y respetaba desde sus más ínfimas parcelas fisiológicas hasta sus más supremas aspiraciones sensibles y humanas en torno a la ginecología y las ciencias médicas.

Como en tantas otras ilusiones de mi vida, en muchos instantes me sentí como tentado a buscar los mecanismos para rendirle un homenaje a este profesional excepcional que por lo que iba entendiendo y conociendo de él no me cabía la menor duda de que era uno de esos hombres que habían venido a la vida abriendo brecha, haciendo anuncios y marcando luces desde ese compendio de su vida en el que estaban armoniosa y bellamente amalgamados los valores del saber y del alma todo para el disfrute y el amor más elevado entre los hombres; pero héme aquí con mi tristeza prendida en el alma y como un huérfano, una vez más en esto de querer hacer homenajes, viviendo mi frustrado intento, en el que inherentes como en una unidad de amor, he sentido siempre a su amada compañera y a sus hijos.

Hay que vivir para no dejar caer a los hombres ni a las ideas que sustentan lo humano. Si alguien te regala un libro. ámale; si alguien te da una palmada en la espalda y te hace andar, ámale; si alguien te ofrece, aunque fuera un resquicio de luz, ámale; si alguien algún día te dio unos breves instantes de amistad, ámale.

Vienen como borbotones a mi mente, asuntos e ilusiones, que siguen lindando en esto de los homenajes, y veo con cuánta tristeza se pierden estos ánimos en la vorágine de la vida, que parece como si se fuera realizando y cumpliendo de manera maquinal. He llegado a pensar que, inclusive, las pequeñas y grandes maldades del hombre, son producidas por unos extraños mecanismos en los que ya no se cuentan ni la voluntad, ni la inteligencia, ni los sentimientos. Hemos llegado a crear unas fuerzas casi supremas que deciden nuestros actos y destinos. Estas circunstancias, muchas veces te facilitan ver con claridad y bien contrastados el esfuerzo, el amor y la inteligencia de algunos de nuestros semejantes puestos al servicio del bien, pero como emergiendo y reemergiendo de mares de avatares denodados por salvarse y no caer en la trampa del gran mecano que todo se lo traga y deforma.

Muy cerca de mí he visto a un hombre más, en esta tierra castellana, le he visto nacer hacia la luz, ¡con qué raudales de energía, de entusiasmo y de actos!, que se iban patentizando; lo he observado en 25 años de vida en España y sobre todo en Burgos tan necesitado de estas urgentísimas savias para la inteligencia y para el alma; se trata de Luis Martín Santos, fabricante y realizador de ideas «extrañísimas», curioso, justamente por ser de tan plena creatividad y salud para Castilla. Cómo quisiera tener el tiempo y la sabiduría para seguir escribiendo o repartiendo la palabra de homenaje que este hombre castellano merece, debían ser páginas y actos como clamores brotados de la plenitud de la inteligencia y desde el fondo de lo mejor del alma, de sus mejores hermanos. Guardo con fidelidad de amigo desde el verano de 1959 su libro que le sirvió para una lección durante ese verano burgalés. Obras Completas de Federico García Lorca «a Francisco un poco sorprendido, de haberme olvidado, un poco sorprendido de su sorpresa, a Pilar que lo recibió con alegría» Gracias, Luis; lo guardo de manera constricta para purificar la amistad.

A medida que voy deslizando mi lápiz me encuentro con otro personaje. alto de estatura, le presiento por ahí, por entre las calles de Burgos, casi como una especie de saeta, dejando el fuego de su barba y de su cabellera pelirroja desperdigada por entre asideros múltiples, son los anuncios o las huellas de una presencia que lleva implícita también desde hace 15 años, anhelos para unas mayores alegrías de la mente y del alma. ¡Otro buen amigo! ¡Qué suerte! Otro luchador más. con el cual de manera extraña y particular se han ensañado con piedras, porras, bombas, robos, y no sé con cuántos más insultos, por tener la felicísima costumbre de ser un creador de actos bellos para la cultura · La ignorancia, la mediocridad, la envidia, el odio y hasta la desidia, por fortuna no han podido destruirle; para mí, Manuel Payno, este hermano de verdad, ha vencido las inclemencias humanas, no solamente ha hecho posible el «XV Encuentro Internacional de Cine», que este año ya empezamos a festejar, sean como los signos mayores de un tesón, de un sacrificio de un amor al saber, sino que podamos ver también, aflorar de su entusiasmo creador otros émulos nobles, que también comienzan a motivar en Burgos, la idea de que el cine, es un arte a través del cual, el hombre puede entrar por una puerta muy ancha a la sabiduría y a la sensibilidad por las cosas bellas y útiles de la vida.

Cada uno de estos ciclos de cine, siempre han sido renovadores de sus entusiasmos. Este año, Manuel Payno como muchos otros ciudadanos, ha sufrido cómo se ha multilado para la cultura de Burgos «La Feria del Libro». Habría que decir: ¡Un libro debiera ser como un pedazo de pan que cada hombre siempre debiera llevar como un alimento en sus bolsillos! Pero por fortuna y, como contrapunto a un triste antecedente para todos los que amamos el cine, yo estoy seguro para los que se encuentren con él, en acto noble, este año una vez más, tendremos la oportunidad de gozar de las más bellas alegrías, ante algo, que no ceso en llamar con asombro. como la conjunción de las artes y de las sabidurías.

Desde este resquicio de mi corazón, saludo a las cosas bellas que me ayudan en mi vida; clamo mi gratitud y lucho por ser fuerte, por tener las mejores armas morales y materiales para poder ser un hombre mejor.

(1) Aún siento como conmocionada mi mente después de mi percance del día 30 de Junio último, en espera de un momento de mayor sosiego, dejo mi lápiz para más adelante abrir de ese cofre que todo lo guarda el cerebro, e ir sacando e hilvanando entre mis letras un impacto conmovedor de mi vida.

COLONIAS DE LA

CAJA DE AHORROS MUNICIPAL

PARA LOS NIÑOS BURGALESES

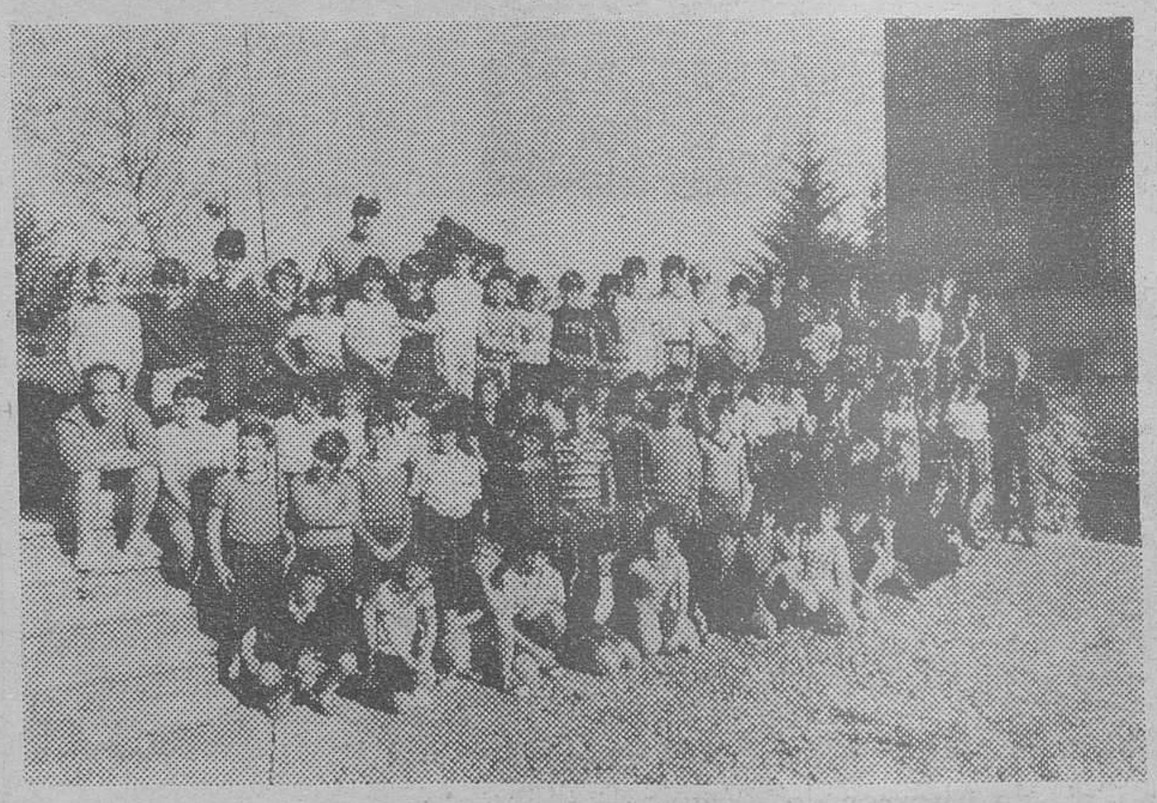

Este grupo de simpáticos muchachos, cuyas edades están comprendidas entre los 8 y los 10 años, están residiendo en el Palacio de Saldañuela, propiedad de la Caja de Ahorros Municipal, y han tenido la fortuna de que sus solicitudes para las colonias resultaran favorecidas en el sorteo.

Proceden de nuestra capital y provincia y además de un completo horario de actividades formativas, deportivas y culturales realizarán excursiones a Santander, Frías, Poza de la Sal, Laredo y otros lugares. Van a pasar unas vacaciones —no cabe duda— de difícil olvido.

CAJA DE AHORROS MUNICIPAL DE BURGOS

M.E.C.D. 2017

Visita de agricultores a los campos de ensayos de cebadas de «CERVEZA SAN MIGUEL»

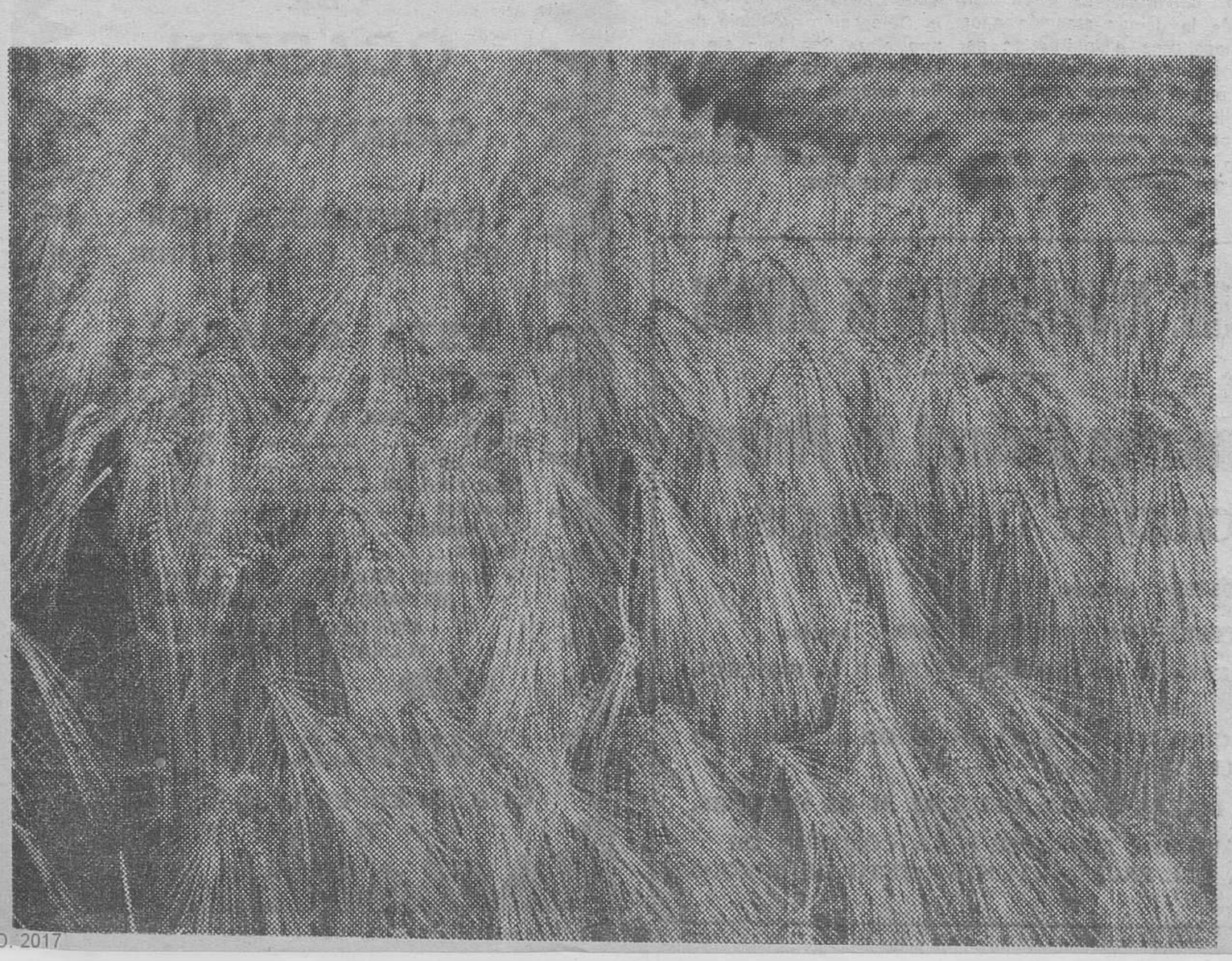

Con el fin de que los agricultores burgaleses pudieran conocer los trabajos de experimentación que «SAN MIGUEL» realiza en la provincia con cebadas cerveceras, se ha efectuado una visita al campo de ensayos de Villahoz, en el que, igual que los implantados en otras zonas, se incluyen una serie de nuevas variedades junto a las más cultivadas hoy en los países de mayor tradición cervecera de Europa.

Como una novedad, figura en estos ensayos la variedad DOBLA, recientemente obtenida por SAN MIGUEL, que es la primera variedad cervecera española de seis carreras y que, gracias a su precocidad, elevada capacidad de rendimiento y posibilidad de utilización en Cervecería, supone un incremento considerable en la rentabilidad de este cultivo y constituye una aportación más de SAN MIGUEL a la agricultura de nuestra provincia.

Los agricultores asistentes, acompañados de Directivos de SAN MIGUEL y del Delegado Provincial de Agricultura, han comentado ámpliamente los caracteres y posibilidades de las variedades ensayadas. A continuación han visitado detenidamente las Fábricas de SAN MIGUEL en Burgos y tanto en la Maltería como en la Cervecería, han podido apreciar el volumen de las instalaciones y la complejidad de los procesos necesarios para la elaboración de una cerveza de calidad tan reconocida como la de «SAN MIGUEL».

M.E.C.D. 2017

VIDA CULTURAL

MAÑANA SE INAUGURA EL CICLO DE "CINE Y LITERATURA" DENTRO DEL XV "ENCUENTRO INTERNACIONAL DE CINE"

Mañana, lunes día 14, en el cine Avenida, se inaugurará la XV edición del Encuentro Ifternacional de cine, con la presentación del primer ciclo dedicado a «Cine y Literatura».

La sesión estará presidida por la «Reina» de las Fiestas de la ciudad y con motivo de la celebración de la Fiesta Nacional Francesa intervendrá el Cónsul don José María González Marrón.

Las sesiones infantiles se celebrarán a las 4,30 tarde-adelantándose el horario debido a la larga duración de algunos films. Hacemos esta advertencia, dado que en los programas se ha indicado una hora posterior.

Queremos indicar que el único motivo por el que el Encuentro ha realizado este gran esfuerzo, de programar películas infantiles, a precios populares, ha sido el rendir un cariñoso recuerdo a la memoria de la malograda gerente de la Empresa del cine Avenida, doña Maruja Saez. El Encuentro quiere dar testimonio de la gran personalidad, la inteligencia y el amor por los niños que tenía Maruja Es preciso el propagar que fue Maruja quien programó los ciclos de «Homenaje a Charles Chaplin», «Homenaje a Walt Disney» y «Homenaje a Sumerhill».

Su amor por dar cine dedicado a los niños, se ha concretado con la celebración del «cineclub infantil», con el Ministerio de Cultura y Excmo. Ayuntamiento, y el mantener un precio popular para dichas sesiones.

PROGRAMA GENERAL DEL PRIMER CICLO

Lunes, 14, 4,30: «Oscar, ina y el Laer»; 6,15, 8,30 y 11 noché: «Moliere» (primera parte).

Martes 15, 4,30: «Oscar, Kina y el Laser»; 6,15 y 8,30 «Moliere» (segunda parte); 11 noche. «Los emigrantes» de Jean Troéll «Premio Ciudad de Valladolid», en la XX Semana de Cine.

Mircoles, 16: 4,30 tarde: «Oscar, Kina y el Laser»; 6 y 8,30 «Los emigrantes» de Jean Troell; 11 noche: «La nueva tierra» de Jean Troell.

Jueves, 17: 6 tarde y 8,30 «La nueva tierra»; 11 noche «Opiniones de un payaso» de Vojtech Jasny, sesión única.

Viernes, 18: 4,30 «Oscar, Kina y el Laser»; 6 y 8,30 tarde «Días tranquilos en Clichy» de Jeans Joergen Thorsen, basada en la obra de Henry Miller; 11 noche: «La línea de sombra» de Andrzej Wajda, basada en la novela del mismo título de Joseph Conrad. En la sesión de 11 noche intervendrá el escritor chileno José Donoso.

Sábado 19: 4,30 «Oscar, Kina y el Laser»; 6 tarde, «La línea de sombra»; 7,30 (especial) y 11 noche «Barry Lindon», de Stanley Kubrick, con lo que se clausurará dicho ciclo.

ACTIVIDADES EN EL INTERCAMBIO ENTRE LAS CORALES "LE GRIFOULETS" Y "POLIFONICA CASTILLA"

Siguiendo con las anteriores informaciones acerca del intercambio entre las corales «Polifónica Castilla» y «Le Grifoulet» cabe reseñar las siguientes actividades.

El pasado día 10 de Julio en la mañana, las corales realizaron un recorrido turístico por la Catedral de Burgos y sus inmediaciones.

Por la tarde a las ocho en el salón de la CACC tuvo lugar el primer concierto de las corales en nuestra capital, con asistencia de numeroso público.

En primer lugar intervino la coral francesa «le Grifoulets» que interpretó en su mayor parte canciones populares francesas, es meritorio por su parte, el hecho de que unos niños de tan corta edad, alrededor de los ocho años, realice este tipo de actividad cultural destacando el entusiasmo de estos pequeños coralistas y la formidable labor así como la paciencia y el cariño que pone su director

En la segunda parte intervino la Coral Polifónica Castilla que mostró, como ya es habitual en ella, una preparación y una técnica vocal muy depuradas. La culminación del acto fue una estupenda interpretación del himno a Castilla, de Antonio José.

Al día siguiente los muchachos de las corales hicieron una visita al monasterio cisterciense de Las Huelgas.

Por la tarde obsequiaron a un nutrido grupo de asistentes con un concierto en el salón de actos de la Casa de Cultura.

Intervino primero la Coral francesa que con gran ánimo y simpatía hizo las delicias del público repitiendo la Polifónica Castilla el mismo repertorio del día anterior.

Ayer sábado, los componentes de las corales visitaron la Cartuja y pasaron un día de campo en el parque de Fuentes Blancas.

No siga estando sola - o

Si tienes dificultad en encontrar tu pareja, en 15 días resolveremos tu problema. Escribe, indicando edad. Unión Club. Apartado 885. San Sebastián

Delegación de Cultura

CLAUSURA DE LOS CENTROS SOCIALES

Durante el primer semestre del presente año, se han realizado actividades y cursos de diversas características en los Centros Sociales de Burgos, calle San Juan 22 y Bda. Illera; Aranda de Duero y Miranda de Ebro. Asimismo, en esta localidad, un equipo itinerante ha actuado en los barrios periféricos de la ciudad

Las materias impartidas nan sido variadas, comprendiendo entre otras: Educación Permanente de Adultos Curso de Decoración, Esmaltes, Pasta de Papel, Socorrismo, Manualidades, Gimnasia, Expresión corporal, Alimentación y nutrición, Puericultura, Cocina teórica y práctica, Dibujo artístico, Corte y confección, Danzas regionales y Electricidad entre otros También se han dado conferencias, sobre temas de actualidad que por su interés se deban tratar.

Los Centros Sociales anteriormente citados, están subvencionados por el Instituto de Desarrollo Comunitario de la Dirección General de Juventud y Promoción Sociocultural, y han dado por finalizada su programación el 30 de Junio.

El día 1 de Octubre comenzará el nuevo curso con un plan de acción encaminado a fomentar el desarrollo de la participación del individuo y a contribuir a la integración social y comunitaria de los diferentes sectores de la población urbana y rural. Se pretende por lo tanto realizar actividades destinadas a todos los grupos con su propia colaboración.

La Administración, a través de la Delegación provincial de Cultura pondrá a disposición de las comunidades una serie de servicios culturales, según las necesidades y exigencias de las mismas

La acción cultural, elemento básico del desarrollo comunitario, irá dirigida hacia los sectores del Libro y Bibliotecas, Patrimonio Artístico, Mú- y Deportes, etc.

MAÑANA, CONCIERTO DE LA ORQUESTA POLIFONICA DE MADRID

La Delegación provincial del Ministerio de Cultura clausurará la «Fiesta de la Cultura» que se ha venido celebrando con gran éxito días pasados, con la actuación de la orquesta Filarmónica de Madrid bajo el patrocinio de la Dirección General de Música y Teatro. El acto ha sido organizado por la Delegación provincial del Ministerio de Cultura de Burgos y Sociedad Filarmónica, para el próximo lunes día 14 de Julio a las 8 de la tarde en el Auditorium de la Caja de Ahorros del Círculo Católico C. Julio Sáez de la Hoya.

La Orquesta Filarmónica de Madrid, creada en el año 1915 hace su presentación al público el 18 de Marzo de dicho año, bajo la dirección del maestro Bartolomé Pérez Casas. Inmediatamente tienen lugar sus famosos ciclos de conciertos, caracterizados por el afán de divulgar lo más actual de la música universal, sin descuidar jamás la debida atención a los compositores e intérpretes españoles. Esta actitud, debida a su primer director titular, deja huella tan honda que es seguida por sus sucesores.

En 1940 reaparece y desarrolla sus tradicionales series de conciertos, bajo la batuta de Pérez Casas, que sólo deja el puesto cuando es requerido para la recién nacida Orquesta Nacional de España. Le sucede otro nombre de prestigio en nuestra música: Pablo Sorozábal.

Odón Alonso inicia una nueva etapa, manteniendo sin desmayo las características apuntadas de estrenos múltiples de obras españolas y extranjeras de real importancia contemporánea, y ocasión singular, para los jóvenes solistas: es decir, sirviendo íntegramente a la música de una manera eficaz.

Isidoro García Polo es su director actual, que sigue la trayectoria trazada por sus predecesores en el quehacer renovador de las programaciones aportando entusiasmo y preparación técnica al mejor y más efectivo servicio de la Orquesta.

Las tarjetas de entrada para el concierto podrán retirarse en la Delegación provincia de Cultura plaza San Juan sin número de 10 a 13 horas, por aquellas personas que no siendo de la Sociedad deseen asistir. Asimismo se da a conocer que los señores socios las recibirán en sus domicilios.

EXCMO. AYUNTAMIENTO DE BURGOS

— ★ —

I Concurso Nacional de Pintura

«CIUDAD DE BURGOS»

PREMIO NACIONAL: 400.000,— pesetas.

— PREMIO JOVENES PINTORES DE BURGOS: 100.000,— pesetas.

— TEMA LIBRE, ADMITIENDOSE CUALQUIER TECNICA O PROCEDIMIENTO PICTORICO.

— EL TAMAÑO DE LOS CUADROS NO SERA INFERIOR A 100×81, NI SUPERIOR A 146×114 CENTIMETROS.

— PLAZO DE ADMISION DE LAS OBRAS: DEL 1 AL 31 DE OCTUBRE.

PARA MAYOR INFORMACION, DIRIGIRSE A LA COMISION DE CULTURA Y ENSEÑANZA DEL EXCMO. AYUNTAMIENTO DE BURGOS

EXFIBUR - 80

Significado del matasellos.- Patrocinio del Consejo de Europa

Por Juan PEREZ LOPEZ
(Vocal de la FESOFI)

Después de la inauguración oficial de la Exposición filatélica Monográfica, «Exfibur-80», que con el título de «Monjes y Monasterios» se celebró, como estaba anunciado, el pasado martes día 8, a las 7 de la tarde en la sala de exposiciones Arlanzón de la C.A.M. y en la que el expositor, Dr. D. Antonio Linage Conde dio a la concurrencia una extraordinaria explicación de todo lo que representaban sus hijos, los sellos, y de la lección inaugural, que con el título, «En el centenario de los Santos Benito y Escolástica. Meditaciones de un filatélico», el mismo desarrolló ante un numeroso público, que llenaba el salón de Estrados de la Diputación provincial. Son muchísimas las personas que diariamente visitan tan maravillosa exposición, dedicada a San Benito, siendo varias las que nos hacen preguntas y consultas, pidiéndonos consejo sobre variados temas filatélicos.

Dos son las preguntas que más frecuentemente nos formulan. Una, el por qué el famoso y alto Organismo europeo, el Consejo de Europa ha patrocinado esta exposición provincial, la «Exfibur-80».

La oportunidad de la exposición, se prueba con la coyuntura que vive el mundo histórico y católico de celebrarse el décimo-quinto centenario de San Benito; él salvó a Europa, con su Regla y sus monjes, tras el hundimiento del Imperio Romano. Por esto, Pablo VI le nombra Patrón de Europa y, consecuentemente, atendiendo a nuestros ruegos, el Consejo de Europa patrocina el único certamen filatélico que en nuestra geografía se celebra; ello debe ser orgullo para Burgos y burgaleses.

La segunda pregunta se refiere al significado del matasellos, diseñado por nosotros y concedido por la Dirección General de Correos: El mismo consta de una inscipción relacionada con la efemérides que celebramos y junto a ello las fechas de utilización del mismo; todo lo cual enmarca a la famosa medalla de S. Benito. Esta medalla ha sido una de las más difundidas en la devoción popular de la piedad barroca, hasta nuestros días (las Cistercienses de Salamanca todavía recuerdan haber repartido muchas, contra los «malos espíritus»).

Su historia remonta a la declaración de unas supuestas hechiceras procesadas en Nuremberg, en la Baja Edad Media, las cuales declararon que sus maleficios habían sido inocuos en el país pues, en el M nasterio de Metten estaba la cruz de San Benito que inmunizaba contra esos maleficios a todo el contorno.

Y efectivamente, la Cruz tan profusamente rodeada de abreviaturas en que la medalla consiste, apareció en el archivo monástico.

Además de la palabra PAX, lema benedictino, las letras VRS-NSMV. SMQL. IVB. CSSML. NDSMD, significan: «Retrocede Satanás, los consejos que me das son vanos. Te alimentas de cosas vanas. Que bebes el mismo veneno (esto puede aludir a la tentativa de envenenamiento de San Benito por un monje descontento, que nos refiere su antiguo biógrafo, San Gregorio Magno). Cruz santa sé mi luz. Que el dragón no me domine». Las mayúsculas CSPB, fueron añadidas después y quieren decir, sencillamente «Cruz del Santo Padre Benito».

Matasello, pues que no puede ser más benedictino.

VEHICULOS DE OCASION

GARANTIA A-1

GARANTIZADOS POR 90 DIAS ó 3.000 Kms.

ESTA SEMANA:

Seat 132/1.800	BU-9	B.
R-12 S	BU-5	A.
Ford-Fiesta Shid. 1-1	BU-4	D.
R-5 TL	BU-5	A.
Seat 124 LS	OR-9	B.
Seat 128/1.430	SO-8	A.
Seat 133	BU-1	C.
C-8 Familiar	BU-1	C.
Dyan-6	BU	B.

Y VARIOS MODELOS MAS TOTALMENTE REVISADOS Y GARANTIZADOS.

ABIERTO SABADOS MAÑANA Y TARDE

Ford

Autocid, S.A.

Ctra. Madrid-Irún, Km. 234,400
Teléfono 208442.

M.E.C.D. 2017

HOY FINALIZA EL SIMPOSIO SOBRE "LA COMUNICACION EN LA EDAD MEDIA"

Se ha celebrado en Silos

Hoy domingo emprenderán viaje de regreso a Madrid los participantes en el simposio sobre «La comunicación en la Edad Media», que durante los pasados días se ha celebrado en el Monasterio de Santo Domingo de Silos, con motivo de la conmemoración del XV centenario del nacimiento de San Benito de Nursia y que ha estado organizado por la Asociación Nacional de Archiveros Bibliotecarios, Arqueólogos y Documentalistas», con el patrocinio del Ministerio de Cultura.

En la mañana de ayer, a mediodía, los asambleistas asistieron a la ponencia sobre «Comunicación escrita en la baja Edad Media, a cargo de don Miguel Ladero y que contó con la asistencia del director del Archivo Histórico Nacional, don Luis Sánchez Belda.

Pasada la una de la tarde los asambleistas abandonaron el histórico monasterio emprendiendo viaje con dirección a Peñaranda de Duero, cuya villa visitaron, almorzando en el Palacio de los Avellaneda.

Por la tarde efectuaron una visita a las excavaciones de la ciudad romana de Clunia y poco antes de las siete y media llegaron a Covarrubias, en cuya excolegiata asistieron al concierto de órgano de música de los siglos XVI-XVII.

Hoy domingo, tras visitar la ermita visigótica de Quintanilla de las Viñas y las ruinas de Arlanza y del monasterio de San Quirce, emprenderán viaje de regreso a Madrid

CLAUSURA DEL SIMPOSIO INTERNACIONAL DE TEOLOGIA

Ayer, a la una de la tarde, se clausuró el XIII Simposio Internacional de Teología que ha venido celebrándose en la Facultad Teológica en torno al tema «Los contenidos de la Sapientia Christiana», constitución que regula los estudios eclesiásticos universitarios.

Previamente, el Dr. Garijo, profesor de Teología Ortodoxa en la Facultad Pontificia de Salamanca, pronunció la última conferencia del Simposio en torno a «La Sapientia Christiana y la naturaleza ecuménica de la Teología». El profesor Garijo centró su disertación en torno a estas dos cuestiones: La Sapientia Christiana en su conexión con otros documentos anteriores y las perspectivas de la dimensión ecuménica de la teología.

Por lo que respecta a los documentos anteriores a la Sapientia Christiana, que forman su contexto inmediato precedente, resaltó de modo especial el Directorio Ecuménico, poniendo de relieve los principios y consecuencias que en él se contienen.

En cuanto a la perspectiva ecuménica de la teología católica, hizo las siguientes observaciones: La teología católica debe estar en diálogo con otras tradiciones teológicas cristianas. La dimensión ecuménica de la teología católica exige reflexionar sobre el hecho y los niveles de las diferencias respecto a las otras teologías, a la vez qde señalar las coincidencias con las mismas; finalmente, la orientación ecuménica exige que la teología católica intente descubrir las coneriones y vertebraciones de cada sistema teológico, creado por las de más tradiciones cristianas.

Después de un amplio y profundo debate de esta ponencia, el P. Dezza, perito cualificado de la Constitución Sapientia Christiana y perfecto conocedor de la misma, celebró una especie de rueda de Prensa con los participantes en el Simposio, respondiendo a cuantas preguntas y dificultades se le formularon.

Finalmente, el director del Simposio, Dr. José-Antonio Abad Ibáñez, pronunció unas palabras de agradecimiento a los profesores por el trabajo realizado y a los asistentes por el interés prestado.

SUBVENCION AL AYUNTAMIENTO DE PRADOLUENGO

Para la construcción de una piscina

Se ha recibido escrito del Consejo Superior de Deportes, en el que nos comunican la concesión de una subvención al Ayuntamiento de Pradoluengo por importe de 933.333 pesetas para construcción de piscina descubierta de 25 metros y otra infantil, por un presupuesto de 3.592.592 pesetas.

PARTICULAR VENDE

CHRYSLER 150 GT

DOS AÑOS. Extras: yantas de aluminio, radio casette stereo, bocinas de aire, antirrobo, fundas borrego, calefacción especial, alfombrillas, tapón gasolina con llave. Bajo costo transferencia. Verlo. Teléfono 224316. Srta. Fell.

NUESTRO DIRECTOR RECIBE LA INSIGNIA DE ORO DE «AMIGOS DE LA UNIVERSIDAD»

Ayer por la tarde, en acto privado celebrado en una de las dependencias de nuestro periódico, don Andrés Ruiz Valderrama, director de DIARIO DE BURGOS, recibió la Insignia de Oro de «Amigos de la Universidad de Burgos», que le fuera concedida, por unanimidad, en la sesión de la Asamblea general celebrada el día 19 del mes pasado.

A esta reunión asistió la Junta directiva de la citada Asociación, junto con el cuerpo de Redacción de DIARIO DE BURGOS. Habló don Policarpo Rincón Cambra, presidente, quien tras aludir a que era la primera insignia que «Amigos de la Universidad» entregaban, se refirió a la gratitud que nuestro director se merece y le rogaba que la aceptara.

Seguidamente, en breve alocución, don Andrés Ruiz Valderrama agradeció la distinción que —dijo— recibía en nombre de todo el periódico y afirmando que «Amigos de la Universidad» y DIARIO DE BURGOS sostenían la misma lucha y que el periódico seguirá abierto a todos los que defiendan una Universidad para nuestra ciudad. Finalizó el acto, breve e íntimo como hemos dicho, con una copa de honor que «Amigos de la Universidad» ofrecieron en un restaurante de la ciudad. — (Foto FEDE).

Sistema Vehiculo Ocasión

Busque esta marca cuando quiera estrenar un coche usado

A los mejores precios

Coches revisados y reacondicionados

Aunque Ud. vuelva a vender su coche usado mantenemos la garantía

Los coches con esta etiqueta tienen garantía de 1 AÑO ó 20.000 Km.

estrene un coche usado en cualquiera de estos concesionarios:

JOSE BARRIOS, S.L. TLF.: 22 49 00 BURGOS

AUTOMOBA, S.A. TLF.: 20 08 43 BURGOS

AUTO NORTE, S.A. TLF.: 31 06 44 MIRANDA DE EBRO (Burgos)

GARANTIA Sistema Vehiculo Ocasión

Nuevo Servicio SEAT

"Sistema Vehiculo Ocasión" para estrenar un coche usado.

¡LIQUIDACION TOTAL EN TIENDAS DE CAMPAÑA!

Comprando una tienda de campaña familiar, LE REGALAMOS los colchones y sacos de dormir

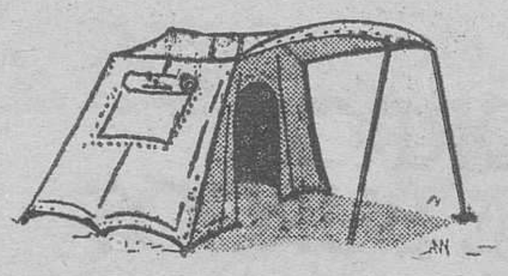

- OFERTA SACOS DE DORMIR... ¡¡LLEVESE 3 Y PAGUE 2!!
- REMOLQUES - TIENDAS PLEGABLES, desde 119.000 Ptas.
- REMOLQUES - PORTAEQUIPAJES, 29.800 Ptas.

ARMERIA «LA BUENA FE» Carretera general Torrelavega-Oviedo, Km. 3. PUENTE SAN MIGUEL (Santander) Telf. (942) 82 00 93

M.E.C.D. 2017

EMOTIVO HOMENAJE A D. ANTONIO MEDRANO DE PEDRO

Le fue impuesta la medalla al mérito en el trabajo con la presencia de autoridades y representaciones burgalesas y de las Cámaras de Comercio de la Región

El gobernador civil, señor De Santiago, durante su discurso en el homenaje a don Antonio Medrano de Pedro. — (Foto FEDE)

A primera hora de la tarde de ayer se rindió un brillante y emotivo homenaje a D. Antonio Medrano de Pedro, presidente de la Cámara de Comercio e Industria de Burgos con motivo de la imposición de la medalla de plata al mérito en el trabajo con ramas de roble en reconocimiento a más de medio siglo de trabajo en favor de la empresa y la economía provincial promoviendo numerosos centros de trabajo y distinguiéndose por su entrega en favor del desarrollo de la capital y provincia.

El acto se celebró a la una y media de la tarde con la asistencia de varios centenares de personas entre los que se encontraban los miembros del pleno de la Cámara de Comercio e Industria con sus vicepresidentes señores Gómez Barredo y Campo Pampliega, que también representaron a la Federación Provincial de Empresarios; amplias representaciones del mundo comercial, industrial y mercantil de la ciudad; de entidades de ahorro y de Banca; miembros del Patronato de Desarrollo Provincial, ex-vocales de la entidad cameral y presidentes y secretarios de varias Cámaras de Comercio e Industria de la región castellano leonesa y componentes de los jurados de empresa de las diversas factorías promovidas por el señor Medrano de Pedro, en representación de la plantilla de trabajadores, además de los funcionarios y colaboradores de la Cámara.

En la presidencia se encontraba el gobernador civil, señor De Santiago Juárez acompañado del homenajeado; del alcalde de la ciudad, señor Peña San Martín; del diputado provincial, señor Ortiz Cereijo; delegados provinciales de Trabajo de Burgos, señor Lancha Azaña y de Madrid, señor Armán.

En un lugar destacado se situó la esposa del homenajeado doña Crescencia Salas de Medrano con sus hijos y familiares.

IMPOSICION DE LA MEDALLA

El secretario general de la Delegación Provincial de Trabajo, señor Corbí, dio lectura a la disposición oficial por la que se concede la medalla al mérito en el trabajo a señor Medrano de Pedro y el delegado provincial del Departamento, señor Lancha, pronunció unas palabras de ofrenda, de saludo para todos los asistentes para destacar después los sesenta y nueve años de vida laboral de don Antonio al servicio de su tierra desde el desarrollo industrial y económico, citando sus cualidades humanas que ensalzó y su espíritu emprendedor empresarial, desde que alcanzó la titulación de ingeniero químico por la Universidad de Toulouse cuando contaba con 26 años. Dijo que si en los momentos actuales las empresas no presentan buenos balances dadas las dificultades, el señor Medrano de Pedro sí lo hace fruto de una labor incansable y que ha de ser ejemplo para todos y de modelo para las nuevas generaciones de empresarios.

Inmediatamente después, el público, puesto en pié, subrayó con un cálido aplauso el emotivo momento de imposición de la medalla al mérito en el trabajo en su categoría de plata.

Posteriormente, una representación de los trabajadores de Tableros Bon y de «Quintanar Industrial», le hicieron entrega de sendos recuerdos y a su esposa de preciosos ramos de flores.

Don Antonio Medrano de Pedro recibe de manos del señor Lancha la medalla de plata al mérito en el trabajo. (Foto FEDE)

PALABRAS DEL GOBERNADOR CIVIL

El señor De Santiago Juárez intervino después para hablar de las cualidades empresariales y humanas del homenajeado, diciendo que era todo un ejemplo para esta provincia a cuyo desarrollo ha servido de forma extraordinaria. Recordó la colaboración que viene prestando en los dos años de su gestión en el Patronato de Desarrollo Provincial y en la Comisión Provincial de Gobierno, aparte de ostentar con eficacia la presidencia de la Cámara de Comercio e Industria de Burgos. Dijo categóricamente: «Burgos capital y provincia debe una parte importante de su desarrollo en los últimos quince años al señor Medrano de Pedro. Hizo extensivo el homenaje a su esposa, hijos y a los trabajadores de estas empresas en las que el titular de la Cámara creó riqueza y puestos de trabajo.

INTERVENCION DEL HOMENAJEADO

El señor Medrano de Pedro pronunció posteriormente un discurso de emocionada gratitud que comenzó señalando que cuanto ha hecho, cuanto ha trabajado es porque la vida le llevó allá donde rabia apoyo y colaboración para desarrollar una actividad. «Por eso, aunque uno es siempre el galardonado, en estos momentos especialmente es cuando vienen a la memoria todos los que de una forma u otra han compartido trabajos, fatigas, éxitos y fracasos y hacen sentir que sinceramente la distinción es justamente compartida por muchas, muchas personas».

Hizo referencia a su presidencia en la Cámara de Comercio y a la ayuda y aliento de todos, aparte de la confianza depositada en su persona, al trabajo de los hombres del campo y de la ciudad, recordando su amor a la tierra castellana y la ilusión depositada por un mañana mejor en todo momento, así como a la voluntad de superación de todos sus colabordaores en los momentos difíciles, ofreciendo una atinada visión de la problemática económica y social del momento actual.

Tuvo un capítulo de gratitud a las autoridades, a las Corporaciones, al Consejo General de Castilla y León, a los delegados y jefes de las servicios de Administración, al Consejo Superior de Cámaras, a la Cámara de Burgos y a sus funcionarios y colaboradores, así como a las plantillas de las empresas que promovió, recordando de manera especial su satisfacción y gratitud al gobernador civil, al alcalde para concluir con una mención llena de emotividad a su esposa, hijos y familiares. «Ellos han sido los que principalmente han soportado ausencias, retrasos y hasta abandonos, tal vez po reso comprenden tan bien la tarea del trabajador por Burgos y el orgullo de ser burgaleses, a todos ellos desde aquí envío el mejor testimonio de mi cariño», dijo finalmente.

Todos los oradores fueron muy aplaudidos y al final todos los asistentes felicitaron a los señores Medrano de Pedro.

Se celebró un banquete homenaje en el mismo hotel y al final el exsecretario de la Cámara, don Luis de Cominges, se sumó al homenaje dedicándole unos versos, terminado el acto cantándose el Himno a Burgos.

A los numedosos testimonios de sincera felicitación añadimos el nuestro muy cordial.

«VACACIONES '80»

CAJA DE AHORROS MUNICIPAL

También a la Barriada Illera ha llegado la suerte. Y lo ha hecho de la mano de la Caja de Ahorros Municipal visitando el domicilio de D. Mariano Santamaría Sáez y de su esposa D.ª Gregoria Castro Ibáñez, que viven en la calle Pozanos número 2. Cuando pidieron sus boletos en la oficina de la Caja en Avenida del Cid número 22 probablemente no pensaban en Canarias, pero ahora van a pasar allí quince días de sus vacaciones.

El segundo sorteo, con 50 plazas para Mallorca, está ya en marcha. Un número afortunado puede darle a Vd. derecho a disfrutar durante quince días del excelente clima mallorquín. Visítenos y le entregaremos sus boletos.

CAJA DE AHORROS MUNICIPAL DE BURGOS

ACERO INOXIDABLE

Corte por plasma a medida. Amplia gama de calidades y espesores. Consúltenos sin compromiso.

INDUSTRIAL MOREYPI JAVIER ORTIZ VELEZ
Avda. de la Agricultura, 13. Tels. 985/323944-45
Polígono Industrial Bankunión núm. 2.
TREMAÑES (GIJON)

M.E.C.D. 2017

SE CEBRO LA VIII ASAMBLEA EXTRAORDINARIA DE LA HERMANDAD DE DONANTES DE SANGRE

Doña Alicia Ojeda, que deja la presidencia, recibió la insignia de oro de la Institución

Ayer tarde celebró una importante asamblea extraordinaria la Hermandad Provincial de Donantes de Sangre de la Seguridad Social que es la octava de cuantas han tenido lugar desde la fundación de esta benemérita Institución burgalesa.

Los actos se iniciaron a las siete de la tarde en la iglesia parroquial de San Lesmes Abad con asistencia de autoridades, directivos y miembros de la Hermandad. La ceremonia religiosa fue oficiada por don Miguel Angel Samaniego, quien pronunció la homilía refiriéndose al sentido cristiano y humano de la donación de sangre.

A las ocho, en el salón de actos de la Casa de Cultura tuvo lugar la VIII asamblea extraordinaria, ocupando lugares en la presidencia el general Rodríguez, de Ingenieros, en representación del capitán general de la VI Región, acompañado del alcalde de la ciudad, señor Peña San Martín; don Marcos Reoyo Cuesta, delegado territorial de Sanidad y Seguridad Social; doña Alicia Ojeda de Pérez Romero, presidente de la entidad; don Vicente Orden Vígara, delegado provincial del Consejo Superior de Deportes; don Alfonso Ruiz Nieto, director provincial de INSERSO y el doctor Santamaría, director de la Residencia Sanitaria «General Yagüe».

Doña Alicia Ojeda impone a Alfonso Salgado la Insignia de Plata de la Hermandad de Donantes de Sangre de la Seguridad Social. — (Foto FEDE)

Abierta la asamblea, la presidenta pronunció unas palabras para explicar a todos los asistentes que llenaban totalmente la sala la fecha de celebración de ésta asamblea ya que ha tomado parte en la misión de socorro de España a Nicaragua.

Doña Elena Munguía, secretaria general informó sobre la marcha de la Hermandad y don Carlos Gil informó sobre la tesorería de la misma.

Hubo algunas intervenciones sobre los informes presentados y posteriormente se dio cuenta de la presentación de siete candidatos para tomar parte de la Junta rectora al proceder, finalizado el período correspondiente a su renovación. Fue aceptada esta lista de candidatos y en fecha próxima se reunirán para hacer la distribución de los respectivos cargos. La presidencia ofreció a todos la colaboración de los cargos salientes para las vocalías que correspondan.

Más tarde se hizo entrega de las distinciones a los donantes más significados a los demás de veinte donaciones una placa y a ocho de más de treinta se les impuso la insignia de plata, entre ellos don Enrique del Diego Simón al que se le propuso para formar parte de la Junta rectora, lo que fue aceptado. Asimismo y por idéntica circunstancia recibieron insignias de plata el Rvdo. Padre don José María Portillo y el doctor don Tomás Santoro, jefe del Servicio de Hematología de la Residencia Sanitaria.

Nuestro querido compañero de Redacción don Alfonso Salgado, recibió a continuación entre los aplausos de todos los asistentes la insignia de plata y una placa conmemorativa como el primer vicepresidente que ha tenido la Hermandad de Donantes y por su gran labor de difusión en DIARIO DE BURGOS. La preciada distinción la recibió de manos de la presidenta doña Alicia Ojeda de Pérez Romero, recibiendo, como todos los demás, la felicitación de autoridades y representaciones asistentes.

Doña Alicia Ojeda pronunció posteriormente unas palabras de despedida al cesar en el cargo, dando cuenta a la asamblea de las nuevas normas para la donación de sangre y pidió un voto de confianza para los miembros de la nueva Junta rectora. Solicitó la necesidad de celebrar una reunión de presidentes provinciales de Hermandades para la formación de la Junta nacional. Dijo que deseaba que se prestase a la nueva Junta el mismo apoyo que ella había tenido.

CONCESION DE LA MEDALLA DE ORO A DOÑA ALICIA OJEDA

La secretaria general doña Elena Munguía intervino después para informar que durante la estancia de la presidente en tierras nicaragüenses se había solicitado y se había concedido la insignia de oro de la Hermandad para doña Alicia Ojeda de Pérez Romero, en reconocimiento a la extraordinaria labor llevada a cabo durante mucho tiempo desde la fundación.

Toda la asamblea puesta en pié aplaudió la resolución y le fue impuesta la condecoración. La galardonada, visiblemente emocionada, pronunció unas palabras para dar las gracias a todos.

Luego intervinieron el general Rodríguez para felicitar a la Hermandad y a los condecorados, glosando el trascendente sentido humano de la donación de sangre. El alcalde se expresó en idénticos términos y dijo: «Vuestra labor, sólo Dios puede pagarla». Destacó los objetivos de esta Hermandad para afirmar que desde la hermandad se hace España. Felicitó especialmente a doña Alicia Ojeda y ofreció la colaboración municipal.

Don Marcos Reoyo, delegado territorial de Sanidad mostró su gratitud a todos, diciendo que siendo la Hermandad que más bajo presupuesto tiene es la que alcanza niveles más altos de entrega y abnegación. Ofreció la colaboración con hechos por parte del Ministerio y añadió unas frases de elogio y homenaje para la presidenta.

Los actos concluyeron con una cena de hermandad.

LA ASOCIACION DE VECINOS "TODOS UNIDOS" Y LOS PROBLEMAS DEL BARRIO GAMONAL - CAPISCOL

Firmadas por su presidenta, Teresa Martín Ruiz, recibimos dos notas de la Asociación de Vecinos «Todos unidos» de Gamonal-Capiscol.

La primera se refiere al problema de los ruidos y vibraciones sufrido en las viviendas de los números 6, 8 y 10 de la calle de Santiago y número 9 de la de San Bruno, por efecto de la actividad en la fábrica «Loste-Balsen» y denuncia que, al cabo de dos años de haber planteado la situación ante los organismos competentes y pese a las resoluciones tomadas al efecto y al último dictamen emanado del Gobierno civil, fecha 25 de Marzo, obligando a la empresa a tomar medidas correctoras y reducir el horario entre las 8 y las 22 horas, no han sido obedecidas las órdenes de la autoridad y las molestias continúan, incluso aumentadas. Piden se aplique la ley de forma estricta para evitar «tener que recurrir a otras medidas».

La segunda nota tiene como tema el problema escolar del barrio, poniendo de manifiesto la falta de puestos escolares agudizada por la no terminación del Colegio «Fernando de Rojas». Asimismo, se refiere el caso de la no escolarización de niños de 14 años de EGB y a la «congelación de plazas F.P. estatales». Da cuenta de una entrevista mantenida por una comisión del barrio con el secretario provincial de Educación y las impresiones sacadas de la misma y concluye expresando su convicción de una falta de soluciones satisfactorias, por lo que la Asociación no reparará en todo tipo de esfuerzos hasta ver resueltos los problemas expuestos.

EXCMO. AYUNTAMIENTO DE BURGOS

I CONCURSO NACIONAL DE PINTURA «CIUDAD DE BURGOS»

- **Premio Nacional: 400.000 pesetas.**
- **Premio Jévenes Pintores de Burgos: 100.000 pesetas.**
- **Tema libre, admitiéndose cualquier técnica o procedimiento pictórico.**
- **El tamaño de los cuadros no será inferior a 100 × 81, ni superior a 146 × 114 centímetros.**
- **Plazo de admisión de las obras: del 1 al 31 de Octubre.**

Para mayor información, dirigirse a la Comisión de Cultura y Enseñanza del Excelentísimo Ayuntamiento de BURGOS.

OCASIONES DE LA SEMANA

Marca	Matrícula	Entrada
R-18 GPS	BU-4...E	300.000
Seat 132 Diesel	BU-1...D	200.000
Citroen GS Club	BU-8...B	100.000
Simca 1.000 GLS	BU-9...C	50.000
Citroen C-8 Familiar	P-9...A	60.000

EUROCASION le ofrece vehículos usados garantizados después de una serie de controles e intervenciones, con una garantía de 6 meses sobre piezas y mano de obra en todos los puntos EUROCASION del país, cualquiera que sea el kilometraje efectuado.

EUROCASION

COCHES USADOS NUEVOS

Eurocasión es un servicio más de Citroën

TRABADO, S.L.

Sanz Pastor, N.º 6 — Teléfono 22 62 80

Un gran vino reconocido mundialmente

Marqués de Cáceres un vino equilibrado, elegante, con una gran riqueza de aroma. Un vino como raras veces se encuentra.
A. Reichmuth.
LES VINS CLASSIQUES (Suiza)

De los blancos de la Rioja, me temo que voy a parecer muy heterodoxo, pero sólo me convence uno: el Marqués de Cáceres.
Xavier Domingo.
PLAY BOY (España)

Les recomiendo calurosamente el sorprendente Marqués de Cáceres tinto.
Jacques Manière.
DODIN BOUFFANT (París)

El vino blanco Marqués de Cáceres es como los grandes vinos blancos del mundo: fresco, joven y afrutado.
F. J. Prial.
THE NEW YORK TIMES (U.S.A.)

El tinto Marqués de Cáceres es notable y admite perfectamente la comparación con los mejores Burdeos.
Nathan Chroman.
LOS ANGELES (U.S.A.)

El vino tinto de Marqués de Cáceres es de un color vivo atejado, de un "bouquet" con mucho carácter, agradable combinación de fruto maduro y roble. Un gusto excelente, un "gran cru".
BULLETIN DU VIN (Holanda)

El Marqués de Cáceres blanco es una espléndida revelación.
James Davie
THE GUARDIAN (Inglaterra)

Marqués de Cáceres

VIÑEDOS EN CENICERO
RIOJA ALTA
TELF. 941-454000 - LOGROÑO

EN BURGOS:
D. J. Antonio Mozuelos
Telf. 220065
BURGOS

Rotondor corta y aspira mientras usted pasea y respira

Hable de césped con un Consejero distribuidor de Outils Wolf. Le mostrará el modelo Rotondor más rentable para su tipo de césped y para que, cómodamente, corte y aspire mientras Usted pasea y respira.

Outils WOLF
"JARDINEAR DISFRUTANDO"

CONSEJERO DISTRIBUIDOR Outils WOLF

Serventa

VENTA Y ASISTENCIA TECNICA
Merced, 13 - Tel. 20 30 97 - BURGOS

1.117 PLAZAS

MAS VACANTES PARA INGRESO EN LA DIRECCION GENERAL DE CORREOS Y TELECOMUNICACIONES.

- **386 PARA LA ESCALA DE OFICIALES.**
- **731 PARA LA ESCALA DE CLASIFICACION.**

Turnos libres y restringidos. Edad: 18 años, sin límite; ambos sexos; Bachiller Elemental o equivalente; jornada continuada; sueldo: más de 600.000 pesetas anuales. Instancias, hasta el 8-8-80.

Pida programa y modelo de instancia para ambas escalas, remitiendo 50 pesetas en sellos de franqueo. Gratuito si nos visita. Iniciamos el día 7 clases orales y por correspondencia.

ACADEMIA CARRANZA

Calle Génova, 12-2.º — Madrid-4 — Teléfonos 4196769 y 4197843

M.E.C.D. 2017

CRONICA POLITICA SEMANAL

AUN NO ESTA ACORDADA LA PARTICIPACION EN EL GOBIERNO DE LOS CATALANES

La permanente centrista volverá a estudiar mañana el «programa de Otoño» de Suárez

Madrid (Crónica política de la Agencia Logos, por F. L. de Pablo).

¡Si fuera cierto, sería una maravilla! Lograr un acuerdo con la minoría catalana, incorporando al Gobierno el pragmatismo y el sentido de la autoridad que han demostrado los hombres que hoy gobiernan la Generalidad, al tiempo que se utiliza su capacidad de pacto para reencauzar el problema autonómico de modo que el desarrollo estatutario no suponga un desguace del Estado, a más de conseguir una mayoría parlamentaria sólida que permita un Gobierno central de autoridad que frene la dura oposición de la izquierda...

Parece el cuento de la lechera. Sin embargo, es lo que las circunstancias recomiendan y lo que durante mucho tiempo se ha venido pidiendo en los medios de opinión.

Pero por ahora, según fuentes gubernamentales, no hay nada de nada.

Como una serpiente de verano más para ver como se reacciona a este globo sonda, con las cargas de profundidad que lleva, que vinculan un arreglo con la minoría catalana a otros arreglos privados de sus dirigentes. El asunto ha sido rectificado ya, y esta misma mañana el director del medio que ha puesto el globo en circulación ha recibido una carta rectificatoria de que el señor Pérez Llorca hubiera viajado a Barcelona para arreglar la operación en una cena con Miguel Roca.

Ahora bien, más pronto o más tarde, y eso es lo que estudia la permanente centrista, se habrá de poner en común lo que ideológica y programáticamente une a UCD, con la MC. y el PNV, para que cada cual se beneficie en el área que le es propia. Las dos minorías nacionalistas, logrando un desarrollo estatutario que les consolide como mayoría y les permita gobernar en sus respectivas nacionalidades, y UCD, despejando su camino parlamentario hacia el 83 de los sobresaltos de otras mociones de censura.

Evidentemente eso tendría un coste económico y político para UCD. Económico por cuanto la política de concesiones que exigirían MC y PNV podría suponer un agravio comparativo para las demás regiones, si no se anda con prudencia y equilibrio el camino de los conciertos. Político, porque las concesiones a Euskadi y Cataluña podrían hacer surgir nuevos problemas regionales internos en UCD. Por ejemplo, el pacto con la minoría catalana destruiría a los centristas de Canella y la colaboración parlamentaria del PNV con el Gobierno central, AC, acabaría reduciendo a la nada a la UCD vasca.

Sin embargo, el pacto es necesario (aunque resulta prematuro hablar de posibles entradas de catalanes en el Gobierno. Asegurarse, a través del pacto con la minoría catalana la colaboración de los vascos y una salida digna para la autonomía andaluza, sería como acertar un pleno ante el que no habría más remedio que decir ¡chapo!. Pero la jugada no está concluida. Lo sabremos cuando el Consejo de Ministros nombre a los delegados del Gobierno en Cataluña y Euskadi. Esa será la señal de que el compromiso ha comenzado a funcionar.

En cualquier caso estas maniobras han sido posibles gracias al buen criterio de cerrar las cámaras, cumpliendo con la constitución, para permitir a los partidos arreglar sus conflictos internos surgidos en la lucha por el poder y el desgaste de las sucesivas elecciones.

El que esté libre de conflictos que tire la primera piedra. Porque los que sufren los socialistas en Cataluña, Aragón, Valencia y Galicia no tienen nada que envidiar a los de UCD, en Navarra y Extremadura, aunque estos últimos estén en vías de arreglo mediante sendos congresos extraordinarios que sometan todos los cargos a un nuevo refrendo de los militantes de cada región. Si UCD, pierde credibilidad en esas dos regiones donde es mayoría, tampoco la gana el PSOE en las mencionadas que tiene conflictos propios y sigue siendo minoría. En todo caso, la debilidad socialista en esas regiones beneficia a UCD, y retrasa los procesos autonómicos de cada una de ellas.

LOS BARONES, CONTESTADOS

La comisión permanente de UCD, que volverá a reunirse mañana lunes, seguirá estudiando el programa ofertado por Suárez en varias líneas de actuación para el próximo otoño, sobre el que todavía no hay acuerdos definitivos ni siquiera en la política de alianzas parlamentarias. Lo único claro de las dos reuniones junto al embalse de Manzanares el Real es el convencimiento de que Suárez sigue siendo tan necesario a UCD, como los barones son necesarios a Suárez para mantener la mínima unidad del partido gubernamental.

En definitiva, se trata de llegar a un pacto, antes del Congreso centrista, entre Suárez y los miembros de la Permanente que él ha nombrado, para que funcione el principio de la participación colegiada de todos en las decisiones políticas de importancia. El problema es delimitar las áreas de participación sin que se vean mermadas las competencias estatutarias atribuidas a los órganos del partido-comité ejecutivo, consejo político, donde se residencian de algún modo la representación superior del Congreso centrista y las funciones legales del Gobierno y de los grupos parlamentarios, que no pueden ser suplantadas ni asumidas por una comisión Permanente que es un mero órgano de auxilio del presidente, y donde la representatividad de todas las corrientes fundacionales está cuestionada desde diversos frentes, porque sólo uno de sus miembros, el presidente, la tiene democráticamente atribuida.

Por eso, cualquier asunción de mayores funciones dentro del partido pasa, si se quiere respetar el principio de democracia interna y los estatutos, por un refrendo del pacto en la Permanente por los órganos vigentes, aunque poco usados del partido. De lo contrario, como demuestran los conflictos regionales o el nacimiento de los llamados «jóvenes turcos» de los grupos parlamentarios, podría darse lugar en el Congreso a una revuelta interna que fraccionaría todavía más la unidad y pondría en peligro la subsistencia parlamentaria de UCD, como mayoría gobernante.

PISOS NUEVOS

acabado inmejorable, materiales nobles, zona residencial, cuatro amplias habitaciones, servicios centrales, plaza de garaje en 200.000 pesetas. ¡Toda una ocasión! Invierta y quede tranquilo. Precio interior al protegido. Entrada mínima, inferior al 30 %. Vende SANTOS. Teléfono 22 00 43; en Briviesca 59 01 97.

LOTERIA NACIONAL

SORTEO DEL DIA 12 DE JULIO DE 1980

Diez series de 80.000 billetes cada una

SORTEO 27/80

Lista acumulada de las cantidades que han correspondido a los números premiados, clasificados por su cifra final

Estos premios podrán cobrarse hasta el día 13 de octubre de 1980, INCLUSIVE

1		2		3		4		5		6		7		8		9		0	
Números	Pesetas	Números	Pesetas	Números	Pesetas	Números	Pesetas	Números	Pesetas	Números	Pesetas	Números	Pesetas	Números	Pesetas	Números	Pesetas	Números	Pesetas
08901	100.000	08902	100.000	08903	210.000	08904	100.000	08905	100.000	08906	100.000	08907	100.000	08908	100.000	08909	100.000	08910	100.000
08911	100.000	08912	100.000	08913	110.000	08914	100.000	08915	100.000	08916	100.000	08917	100.000	08918	100.000	08919	100.000	08920	100.000
08921	100.000	08922	100.000	08923	110.000	08924	100.000	08925	100.000	08926	300.000	08927	100.000	08928	100.000	08929	100.000	08930	100.000
08931	100.000	08932	100.000	08933	110.000	08934	100.000	08935	100.000	08936	100.000	08937	100.000	08938	100.000	08939	100.000	08940	100.000
08941	100.000	08942	100.000	08943	110.000	08944	100.000	08945	100.000	08946	100.000	08947	100.000	08948	100.000	08949	100.000	08950	100.000
08951	100.000	08952	100.000	08953	110.000	08954	100.000	08955	100.000	08956	100.000	08957	100.000	08958	100.000	08959	100.000	08960	100.000
08961	100.000	08962	100.000	08963	110.000	08964	100.000	08965	100.000	08966	100.000	08967	100.000	08968	100.000	08969	100.000	08970	100.000
08971	100.000	08972	100.000	08973	110.000	08974	100.000	08975	100.000	08976	100.000	08977	100.000	08978	100.000	08979	100.000	08980	2.100.000
08981	50.000.000	08982	2.100.000	08983	110.000	08984	100.000	08985	100.000	08986	100.000	08987	100.000	08988	100.000	08989	100.000	08990	100.000
		08992	100.000	08993	110.000	08994	100.000	08995	100.000	08996	100.000	08997	100.000	08998	100.000	08999	100.000	09000	100.000
08991	100.000	25202	3.100.000	25203	100.000.000	25204	3.100.000	25205	100.000	25206	100.000	25207	100.000	25208	100.000	25209	100.000	25210	100.000
25201	100.000	25212	100.000			25214	100.000	25215	100.000	25216	100.000	25217	100.000	25218	100.000	25219	100.000	25220	100.000
25211	100.000	25222	100.000	25213	110.000	25224	100.000	25225	100.000	25226	100.000	25227	100.000	25228	100.000	25229	100.000	25230	100.000
25221	200.000	25232	100.000	25223	110.000	25234	100.000	25235	100.000	25236	100.000	25237	100.000	25238	100.000	25239	100.000	25240	100.000
25231	100.000	25242	100.000	25233	110.000	25244	100.000	25245	100.000	25246	100.000	25247	100.000	25248	100.000	25249	100.000	25250	100.000
25241	100.000	25252	100.000	25243	110.000	25254	100.000	25255	100.000	25256	100.000	25257	100.000	25258	100.000	25259	100.000	25260	100.000
25251	100.000	25262	100.000	25253	110.000	25264	100.000	25265	200.000	25266	100.000	25267	100.000	25268	100.000	25269	100.000	25270	100.000
25261	100.000	25272	100.000	25263	110.000	25274	100.000	25275	100.000	25276	100.000	25277	100.000	25278	100.000	25279	100.000	25280	100.000
25271	100.000	25282	100.000	25273	110.000	25284	100.000	25285	100.000	25286	100.000	25287	100.000	25288	100.000	25289	100.000	25290	100.000
25281	100.000	25292	100.000	25283	110.000	25294	100.000	25295	100.000	25296	100.000	25297	100.000	25298	100.000	25299	100.000	25300	100.000
25291	100.000	33902	100.000	25293	110.000	33904	100.000	33905	100.000	33906	100.000	33907	100.000	33908	100.000	33909	100.000	33910	100.000
33901	100.000	33912	100.000	33903	210.000	33914	100.000	33915	100.000	33916	100.000	33917	100.000	33918	100.000	33919	100.000	33920	100.000
33911	100.000	33922	100.000	33913	110.000	33924	100.000	33925	100.000	33926	300.000	33927	100.000	33928	100.000	33929	100.000	33930	100.000
33921	100.000	33932	100.000	33923	110.000	33934	100.000	33935	100.000	33936	100.000	33937	100.000	33938	100.000	33939	805.000	33940	25.000.000
33931	100.000	33942	100.000	33933	110.000	33944	100.000	33945	100.000	33946	100.000	33947	100.000	33948	100.000	33949	100.000		
33941	805.000	33952	100.000	33943	110.000	33954	100.000	33955	100.000	33956	100.000	33957	100.000	33958	100.000	33959	100.000	33950	100.000
33951	100.000	33962	100.000	33953	110.000	33964	100.000	33965	100.000	33966	100.000	33967	100.000	33968	100.000	33969	100.000	33960	100.000
33961	100.000	33972	100.000	33963	110.000	33974	100.000	33975	100.000	33976	100.000	33977	100.000	33978	100.000	33979	100.000	33970	100.000
33971	100.000	33982	100.000	33973	110.000	33984	100.000	33985	100.000	33986	100.000	33987	100.000	33988	100.000	33989	100.000	33980	100.000
33981	100.000	33992	100.000	33983	110.000	33994	100.000	33995	100.000	33996	100.000	33997	100.000	33998	100.000	33999	100.000	33990	100.000
33991	100.000			33993	110.000													34000	100.000
Terminaciones		Terminaciones		Terminaciones		Terminaciones		Terminaciones		Terminaciones		Terminaciones		Terminaciones		Terminaciones		Terminaciones	
221	100.000	002	100.000	413	110.000	024	100.000	265	100.000	076	100.000	067	100.000	128	100.000	119	100.000	080	100.000
821	100.000	402	100.000	03	110.000	394	100.000			826	100.000	807	100.000	578	100.000			110	100.000
		572	100.000	3	10.000					926	200.000			718	100.000			610	100.000
														738	100.000				

INSTRUCCIONES PARA LA CONSULTA DE ESTA LISTA

1.° Compruebe si la fecha del sorteo y el dibujo que figuran en la parte superior de la lista coinciden con los de su billete o décimo.

2.° En cada columna, y sólo en ella, están todos los premios y reintegros que han correspondido a todos los números que terminan con la cifra grande que la encabeza, clasificados en dos grupos: números completos y terminaciones.

Por ejemplo, si su número termina en 1, ha de fijar su atención únicamente en la columna encabezada con un uno. Los premios indicados en la columna «pesetas» son los que corresponden a un billete, o sea, a diez décimos.

3.° Vea si en la columna de números aparece el que V. juega y, si así fuera, a la derecha encontrará acumulado el importe total de los premios que han correspondido al billete. En este caso ya no es preciso seguir consultando la lista.

4.° Si no está su número completo puede tener premio en el grupo de terminaciones. Si las hay de cuatro cifras y su número las tiene igualmente dispuestas, a la derecha encontrará el total de premios que han correspondido a todos los números que terminan con esas cuatro cifras.

Si no tiene premio por terminación de cuatro cifras, o no las hay, proceda en la misma forma con las terminaciones de tres cifras, en su caso, con las de dos y, finalmente, con la de una.

M.E.C.D. 2017

Viaje a provincias de varios ministros

Rodríguez Sahagún visitará oficialmente Irán

Disminuye sensiblemente la actividad industrial en Guipúzcoa

Manzanares (Ciudad Real) (Efe). — La contaminación de las aguas fluviales se expuso al ministro de Obras Públicas durante su visita a la provincia de Ciudad Real, cuyas almazaras y alcoholeras son las industrias manchegas que más inciden con sus vertidos en la contaminación de las aguas.

La degradación en los sistemas de los ríos manchegos origina la carencia de viveros de peces y cangrejos, y se ha puesto de manifiesto que estos problemas deben resolverlos los Ayuntamientos. Al parecer, con la colaboración estatal anunciada, será difícil evitar que prosiga tal estado de cosas

RODRIGUEZ SAHAGUN VISITARA OFICIALMENTE IRAK

Madrid (Efe). — El ministro de Defensa, Agustín Rodríguez Sahagún y el subsecretario del Departamento, Almirante Liberal visitarán Irak durante los próximos días 17 y 18 del presente mes de Julio, según informan a «Efe» fuentes del Departamento.

El señor Rodríguez Sahagún corresponde a una invitación de su colega iraquí, general Kahirallah para asistir a la fiesta de la revolución iraquí.

Según las mismas fuentes, esta visita se enmarca dentro de las excelentes relaciones bilaterales hispano-iraquí.

EL MINISTRO DE COMERCIO Y TURISMO, EN MALAGA

Málaga (Efe). — Con una reunión mantenida con el presidente de la Junta de Andalucía, Rafael Escuredo, ha comenzado hoy su visita a Málaga el ministro de Comercio y Turismo Luis Gamir Casares.

El señor Gamir Casares llegó a Málaga poco después de las cinco de la tarde por vía aérea y poco después se dirigió al parador de turismo de Torremolinos, donde se alojará durante su estancia. Le acompañan en este viaje su esposa y su hija.

El ministro de Comercio y Turismo, acompañado por el gobernador civil de Málaga, el delegado de Turismo y el presidente de la UCD, se dirigió al Gobierno Civil, donde le esperaba el titular de la presidencia de la Junta de Andalucía, señor Escuredo.

En la sede del Gobierno Civil el señor Gamir mantuvo una reunión a puerta cerrada con el señor Escuredo a quien acompañaban el consejero de Economía, Hacienda y Turismo del ente preautonómico, y los directores generales de Presidencia y Turismo.

Más tarde el titular de la Cartera de Comercio se reunió con los dirigentes de la Asociación del Gran Centro Comercial de Málaga en la Cámara de Comercio.

DE LA CIERVA EN LA PALMA

Tenerife (Logos). — Procedente de Tenerife, ha llegado a Santa Cruz de la Palma el ministro de Cultura, Ricardo de la Cierva, que ostentará la representación de Su Majestad el Rey en los actos organizados con motivo de las fiestas de la Patrona de la Isla, la Virgen de las Nieves. El ministro actuará como mantenedor en la gala artística que se celebrará en la plaza de Santo Domingo.

ROVIRA TARAZONA EN PLASENCIA

Palencia (Logos). — Ha visitado Plasencia el ministro de Sanidad y Seguridad Social, don Juan Rovira Tarazona.

El ministro se ha reunido en un hotel de la ciudad con alcaldes de la comarca y con miembros de su partido, UCD. Posteriormente se han trasladado a algunas localidades de la zona para inaugurar en ellas varias instalaciones sanitarias dependientes de su Ministerio.

DISMINUYE SENSIBLEMENTE LA ACTIVIDAD INDUSTRIAL EN GUIPUZCOA

San Sebastián (Efe). — La actividad industrial de Guipúzcoa ha disminuido sensiblemente en el último período, según demuestra un estudio realizado a partir de los indicadores típicos que mantiene en todos ellos una tendencia descendente.

El número de proyectos para la construcción de nuevas viviendas, visados por el Colegio de Arquitectos en la provincia de Guipúzcoa, ha experimentado un descenso acumulado desde Enero hasta Mayo en un 76,8 por ciento, respecto al mismo período del año pasado.

Siendo este descenso un indicador especialmente negativo y grave en sí mismo, respecto a la marcha de un sector tan sensible como es el de la construcción en la provincia de Guipúzcoa, esta gravedad se acentúa si se tiene en cuenta que los índices de nuevos proyectos para viviendas de estas provincias eran ya muy bajos y en concreto, habían descendido en un 43,1 por ciento respecto al año anterior.

El consumo de la energía eléctrica por su parte, indicador que es especialmente significativo por lo que tiene de revelador sobre la marcha de la actividad industrial también está descendiendo mes tras mes, respecto a los consumos efectuados en los mismos períodos del año pasado.

Relacionado con la crisis de la construcción hay que destacar también la caída en el consumo de cemento, que ha bajado durante los cinco primeros meses de este año casi un 25 por ciento respecto al mismo período del 79.

LA LAGUNA, LA UNIVERSIDAD MAS BENEFICIADA ECONOMICAMENTE

Tenerife (Logos). — Durante los dos últimos ejercicios, la Universidad de La Laguna recibió 1.060 millones de pesetas al margen de su presupuesto ordinario, lo que la califica como la institución universitaria a la que se ha dotado de mayores recursos durante ese período, según ha manifestado a «Diario de Avisos», el subsecretario de Universidades, Manuel Cobo del Rosal, quien ha clausurado el curso de drogas y toxicomanía, celebrado en la Universidad de La Laguna.

NUEVO SERVICIO DE TALGO ENTRE MADRID Y ZARAGOZA

Madrid (Efe). — Madrid y Zaragoza quedarán unidas por un nuevo servicio ferroviario llevado por trenes Talgo, sin paradas intermedias del 15 de Julio al 15 de Septiembre.

EL BUQUE ESCUELA DE LA ARMADA COLOMBIANA «GLORIA», EN CADIZ

Cádiz (Efe). — A las nueve de esta mañana atracó en el muelle Alfonso XIII del puerto de Cádiz el buque escuela de la Armada colombiana «Gloria».

El buque realiza esta escala dentro del crucero de instrucción que inició el pasado 6 de Mayo desde la base de Cartagena de Indias.

CRONICA DE TELEVISION

Madrid (Colpisa). — Después de su magnífica actuación en «La gata sobre el tejado de cinc», esta noche tendremos oportunidad de ver nuevamente en escena a Laurence Oliver con la obra de William Inge, «Vuelve, pequeña Sheba», que se emite dentro del espacio «Estudio 1».

En esta ocasión, Laurence Oliver tiene como oponente femenina a Jeanne Woodward. Ellos son en la ficción Doc y Lola. El, un alcohólico que mantiene una lucha constante por mantenerse sobrio pero que encuentra en el alcohol una puerta de escape. Ella, una excelente amante, pero una inadecuada esposa, que cree que recuperando a la perrita Sheba las cosas le irán mejor. Sin embargo, la llegada de un amigo de Marie, la joven estudiante huésped de Lola da lugar a una crisis entre Doc y su esposa que se ven torturados por una serie de fantasmas que van convirtiendo sus vidas en un infierno: la vejez la desesperanza, la sensación de no haber hecho nada en la vida sentimientos de culpabilidad, la mediocridad..

«Vuelve, pequeño Sheba» fue estrenada en 1950 y está considerada como una excelente muestra de ese teatro que surgió con fuerza y calidad a mediados de siglo en Estados Unidos William Inge, es autor, entre otras, de obras como «Esplendor en la hierba», «Bus stop» y «Picnic» premio Pulitzer en los años cincuenta

CAMBIOS

Esta tarde no se emite la película «Más oscuro que ámbar», como estaba anunciado, sino «Los malvados de Fierecreek» dirigida en 1968 por Vicent Mceveeby e interpretada por James Stewart, Henry Fonda, Inger Stevens Gary Luckwood Dean Jagger.

El lunes, también hay un cambio siguiendo con la tradición que ha imperado en Televisión Española. Como el pasado lunes la serie «Atención por favor» empezó con el segundo episodio porque en Prado del Rey se saltaron a la torera el que debía de haber sido la presentación de la familia protagonista mañana se emitirá el que lleva por título «El reverendo Prine» y una incógnita ¿será tan malo como el que se emitió el lunes pasado.

MERCEDES RODRIGUEZ

¡AGRICULTOR! acuda a ver
la nueva gama E-6000
EN LA FERIA DEL CARMEN
en VILLADIEGO
EL MIERCOLES, DIA 16
TRACTORES EBRO...
SON NACIONALES...

PALACIOS AUTO-AGRICOLA S.A.

Carretera Madrid - Irún, Km. 236

EL SEÑOR

D. JULIAN MORENO CUBILLO

Falleció en el día de ayer, a los 66 años de edad, confortado con los Santos Sacramentos y la Bendición de Su Santidad

Q. E. P. D.

Su resignada esposa, doña Matilde González Manero; hijo, José-Luis; hija política, Leonor Pérez Gozalo; nietos, José-Luis y María del Mar; hermanos, Asunción y Eusebio; hermanos políticos, sobrinos, primos y demás familia

RUEGAN oraciones por el eterno descanso de su alma y la asistencia al entierro y funeral (córpore presente) que se celebrarán en la iglesia parroquial de NUESTRA SEÑORA DE LAS NIEVES (Barriada Yllera), MAÑANA, LUNES, a las DIEZ Y MEDIA, acto seguido la conducción del cadáver al cementerio de San José, piadosos actos por los que quedarán sumamente agradecidos.

Vivía: Parque de las Avenidas, 2.

LA FAMILIA NO RECIBE Burgos, 13 de Julio de 1980

Funeraria «La Misericordia»

M.E.C.D. 2017

España desmiente que la verja de Gibraltar se abra en Agosto

La noticia la difundió la Agencia portuguesa

Madrid (Colpisa). — El Ministerio español de Asuntos Exteriores ha desmentido la noticia, difundida ayer por una Agencia de Prensa portuguesa, según la cual la verja de Gibraltar sería abierta el próximo 1 de Agosto. Fuentes diplomáticas nos comunican que «no existe fecha de apertura y el día que la haya se sabrá en España a través de los servicios de información diplomáticos españoles, no portugueses Cuando se haya acordado una fecha para la apertura de la verja la noticia partirá de Londres y Madrid, no de Lisboa». Tampoco hay de momento ninguna fecha fijada para una nueva ronda de conversaciones entre el ministro de Asuntos Exteriores Marcelino Oreja y el secretario de Foreing Office, lord Carrington, aunque es probable que se reúnan este verano no antes de hacerlo el mes de Septiembre en Nueva York ciudad a la que acuden todos los encargados de las relaciones exteriores para asistir a la asamblea general de Naciones Unidas.

Cuatro pesqueros portugueses apresados por una lancha española

Marruecos libera dos barcos gaditanos

Huelva (Efe). — Una lancha guardacostas, con base en Huelva, aprehendió anteayer, jueves 10, a cuatro embarcaciones pesqueras portuguesas cuando faenaban en aguas jurisdiccionales españolas —ha [illegible] cendido a «Efe»— es[illegible] tras en Huelva [illegible] esta mañana

Confo[illegible] me a las informaciones oficiosas existentes hoy, cada una de las embarcaciones cuenta con una tripulación de seis marineros y, aunque los pesqueros se encuentren amarrados en el puerto onubense hasta el momento la Comandancia Militar de Marina no ha dado a conocer la causa de las cuatro aprehensiones

MARRUECOS LIBERA A DOS PESQUEROS DEL PUERTO DE SANTA MARIA

Cádiz (Logos). — Han sido liberados los dos pesqueros del Puerto de Santa María, apresados por lanchas marroquíes el pasado día 3 y que se encontraban en Casablanca después de haber pagado sendas multas de 350.000 pesetas Los dos buques el «Virgen de Africa» y el «Hermanos Soler», tienen prevista su llegada a su base en 24 horas.

El estafador alemán, asegura que todo es fantasía

Barcelona, (Efe). — El súbdito alemán, Bernd Gerhard Weber, presunto estafador del Casino de Perelada, ha dado publicidad, a través de su abogado, a un comunicado en el que niega que hiciera trampa en el juego.

Weber ganó 22.750.000 pesetas durante la noche del pasado 6 de Junio, jugando a la ruleta. Al día siguiente al presentarse a cobrar sus ganancias fue detenido, permaneciendo en el depósito de figuras hasta el pasado 4 de Julio, en que fue puesto en libertad con una fianza de un millón de pesetas

Según informó su abogado, Juan Luis Vázquez Sotelo, contra Weber se ha abierto un sumario sin que por el momento haya dictado auto de procesamiento.

En una declaración de dos folios entregada a la Prensa, Weber califica de "fantasía enorme" las sospechas que le han vinculado a "personas en el extranjero dedicadas a hacer trucajes de ruletas".

YACIMIENTOS ARQUEOLOGICOS EN ESPAÑA

Según los arqueólogos no hay que tener excesiva prisa por excavar los posiblemente más de 50.000 yacimientos existentes en el país, ya que si se agotaran éstos no quedaría nada por investigar el año 2.100, cuando las ciencias auxiliares se encuentren en un estado muy avanzado.

En los años 30 la manera de investigar era muy imperfecta, entonces cuando se descubría algo no se podían realizar análisis del tipo carbono catorce porque no se conocía la técnica, igual que no se podían hacer análisis polínicos para reconstruir el paleoambiente. Antes, los huesos de animal se tiraban, ahora se analizan para ver cómo eran de gordas las vaca de aquel tiempo y la ecología. La escoria se desechaba porque se creía no servía de nada, ahora con ella se efectúan análisis metalúrgicos para ver qué industria se utilizó. En un principio lo que se buscaba en las excavaciones eran más bien los objetos de cerámica y escultura, pero eso ya no es suficiente para los investigadores.

El haber mayor número de excavaciones no significa que un país sea más culto, lo necesario es llevarlas a cabo bien. La Arqueología es una ciencia modernísima, que en nuestro país de 30 años a esta parte ha dado paso a buenos profesionales, situados en el polo extremo a los buscadores de tesoros. Su nivel no difiere del europeo la diferencia estriba en que, por ejemplo, en la RFA se concede un presupuesto mayor a su labor. De cada diez análisis de huesos realizados allí, aquí se efectúa uno y la razón es meramente económica.

En cuanto a la ley, se está preparando un anteproyecto para reformar las del año 1911 y 1933 sobre el Patrimonio Artístico La Ley del 11 fue la primera de todas las dictadas en Europa sobre esta materia y en la actualidad aunque conserva [illegible] vigencia se la quiere limpiar de sus [illegible] anacronismos. Uno de sus puntos claves contiene la frase de que toda-excavación-hecha-por-particulares-es-ilegal Algunos no se han enterado y otros no se quieren enterar y con su actitud han hecho incalculables «agujeros» en muchísimos yacimientos y destrozado parte de los datos documentarios.

PELIGROS: EL INEVITABLE DESARROLLO, LA IGNORANCIA Y LOS EXPOLIADORES

La Dirección General del Patrimonio Artístico, la Subdirección General de Arqueología y la Junta Superior de Excavaciones y Exploraciones Arqueológicas, resurgida en Noviembre del año pasado (existía antes de la guerra) coordinan las actuaciones a seguir cada temporada El programa es doble, por un lado se planifican las excavaciones que harán los centros competentes (Universidades, Museos y demás centros de investigaciones) Por otra parte, las de urgencia, surgidas cuando se va a construir una casa, autopista, repoblación forestal o cualquier obra pública.

El peligro viene de los expoliadores, ahora ayudados por los detectores de metales, recién puestos a la venta. Este buscador de objetos ocultos no indaga por cultura sino por lucro personal gente que viene excavando hace años y lo vende al anticuario. A él lo que más le interesa son las monedas cuya venta se trafica bien. A él le resulta rentable hacer una inversión de 50.000 pesetas, luego sacará notables beneficios. Resultan los más peligrosos porque venden fuera de las fronteras lo hallado. Y por desgracia, los adelantos técnicos les ayudan

ANDALUCIA, LEVANTE Y CATALUÑA, LUGARES PRIVILEGIADOS

Privilegiados podría decirse de todos los lugares del territorio nacional. No todo lo que se conoce es lo que hay, ya que no todos los lugaes tienen la misma facilidad para ser trabajados Tan importante es León como Itálica, pero León tiene la ciudad moderna encima de sus propios restos mientras que Itálica la tiene al descubierto Sevilla está construida sobre una ciudad romana Debajo de todos los solares de Córdoba existen casas romanas y musulmanas Debajo de la catedral de Toledo se supone está edificada una mezquita y así podría seguirse de una manera exhaustiva.

El último hallazgo espectacular se realizó el pasado verano cuando se descubrieron en Mérida unas pinturas romanas Andalucía figura entre los sitios más atrayentes para los arqueólogos, en ella se encuentra de todo excepto de la época del paleolítico. Las provincias más excavadas son Sevilla, Barcelona, Cuenca (cuyo museo resalta como uno de los más activos), y Valencia. Y las menos Segovia, Orense, Salamanca y Avila, que figuran dentro de la zona deprimida de la Submeseta Sur Extremadura León y Galicia.

Respecto a los periodos estudiados, se investiga en primer lugar en la España Romana, seguida por la de la época del hierro Paleolítico y la edad de Bronce. Lo que menos se trabaja en comparación con el resto de Europa, donde tiene un fuerte desarrollo, es la arqueología medieval tanto cristiana como musulmana. En 1979 lo dicho supuso en cifras el siguiente ejercicio. Se excavó en más de 100 yacimientos de la Edad del Hierro, en torno a 100 romanos, entre 50 y 60 Paleolíticos (en los que el corte Norte de la Península se lleva la palma), visigodos y medievales; más de 20 neolíticos y en torno a 10 prehistóricos canarios.

GRAN VENTA VERANO

Simeón

NUESTRAS OFERTAS EN:

TEJIDOS PARA SEÑORA
CONFECCION CABALLERO
Y CONFECCION SEÑORA

Son como siempre

UNICAS

TODOS LOS ARTICULOS Y PRENDAS SOBRANTES DE LA ACTUAL TEMPORADA DE VERANO A PRECIOS

ALARMANTES

RECOMENDAMOS VEA NUESTROS ESCAPARATES DE PLAZA JOSE ANTONIO Y PASEO DEL ESPOLON

MAÑANA, LUNES

COMENZAMOS

NUESTRA GRAN VENTA VERANO

Simeón

los deportes en Diario de Burgos

TODOS LOS MARTES

BC

Banco Central, S. A.

DIVIDENDO ACTIVO A CUENTA

El Consejo de Administración de este Banco, haciendo uso de la facultad que le confiere el artículo 40 de los Estatutos sociales, ha acordado el reparto de un dividendo activo, número 99, a cuenta de los beneficios del presente ejercicio, con arreglo al siguiente detalle:

A las acciones en circulación comprendidas entre los números 1 y 52.688.292:

Nominal	Retención	Líquido
41,68	6,25	35,43

El expresado dividendo se hará efectivo, contra presentación de los correspondientes Extractos de inscripción, a partir del día 15 de Julio actual, en las Oficinas Centrales y en todas las Sucursales y Agencias de la Entidad.

Madrid, 9 de Julio de 1980. EL SECRETARIO GENERAL. Juan Bule Hombre.

M.E.C.D. 2017

Mañana lunes día 14 comienzan las rebajas esperadas por Burgos y su provincia.

Galerías **MARVI**
Almacenes **NATI**

LAS REBAJAS de la moda verano 80

- ★ Moda plena-temporada
- ★ Garantía de calidad
- ★ Precios muy rebajados
- ★ Mucho surtido

y miles de artículos fuertemente rebajados

Galerías MARVI ★ almacenes NATI

M.E.C.D. 2017

«De ataque a la cultura y al pueblo navarro» se califica el atentado a la Universidad

El centro de proceso de datos y el Aula Magna han quedado totalmente destruídos y los daños pudieron ser mucho mayores

Los agresores maniataron a cuatro personas y anteriormente lo hicieron con los propietarios de dos vehículos

(Viene de primera página)

pendencias del sótano bidones con mezcla de gasolina y gasóleo, calculándose un total de unos quinientos litros. Estos bidones estaban unidos entre sí por cables impregnados de gasolina, de forma que tras la explosión y el incendio inicial se fuera expandiendo el fuego por todo el sótano.

Cuando estaban manipulando los artefactos y colocando los bidones de gasolina, se presentó una alumna para preguntar por una papeleta de examen y también fue reducida y atada junto con los tres anteriores.

Antes de salir, los individuos trasladaron a los empleados y la muchacha alumna a uno de los ascensores, ordenándolos que subieran, pero al parecer, en ese momento debió hacer explosión algún artefacto y sonó la alarma de incendio en el cuarto de uno de los conserjes que tiene en el inmueble cercano de las bibliotecas.

Al oír la alarma, los autores salieron huyendo en los vehículos a la vez que decían a los maniatados que salieran «como pudieran». La chica logró desasirse de las cuerdas y huir en un coche mientras las otras dos personas continuaban en el edificio, algunos instantes más.

El conserje de la biblioteca llamó por teléfono al edificio central para avisar que había un incendio en el centro de proceso de datos, más, al no responderle nadie, optó por llamar a los Bomberos y la Policía.

Sobre las 9,30 llegaron dotaciones del Parque de Bomberos, los que introduciendo las mangueras por las ventanas del Aula Magna, consiguieron controlar el fuego. El Aula quedó totalmente destrozada, puesto que la decoración tenía abundantes elementos combustibles: cortinajes, tapicerías, madera, etc.

Una vez dominado el fuego, artificieros del equipo de desarme de explosivos de la Policía Nacional procedieron a inspeccionar toda la Universidad, y sin que se hallaran más artefactos que los mencionados bidones de gasolina, con sus correspondientes mechas. La Fuerza Pública retiró cerca de una veintena de bidones.

Además del centro de proceso de datos y del Aula Magna, también se ha visto afectada por el fuego el Aula número once y todo el vestíbulo de entrada.

La planta baja está completamente ennegrecida por el humo del incendio y por la explosión de alguno de los bidones, uno de ellos en el aula derecha, donde se hallan las dependencias de la Secretaría general.

En el edificio central de la Universidad de Navarra están ubicadas, además de los despachos del Rectorado, vice-rectorado, decanatos y Secretaría general, las Facultades de Filosofía y Letras, Derecho y Periodismo.

«UN ATAQUE A LA CULTURA Y UN ATENTADO CONTRA EL PUEBLO NAVARRO»

Pamplona (Efe). — «El atentado contra la Universidad de Navarra es un ataque frontal a la cultura, un atentado claro al pueblo navarro porque en esta Universidad, a lo largo de muchos años, se han formado generaciones de navarros. Y mucho más si tenemos en cuenta que el atentado se ha producido en un día de ambiente festivo de estas fiestas que son del pueblo y para el pueblo, porque son algo consustancial con esta tierra de Navarra».

Esta afirmación la ha realizado el gobernador civil de Navarra, Eduardo Ameijide, en el curso de una rueda de Prensa, en la que junto con el comisario jefe de la Policía ha informado sobre el atentado contra el edificio central de la Universidad de Navarra perpetrado esta mañana y cuyos daños materiales se han calculado en un primer momento en cien millones de pesetas.

Según el señor Ameijide, si el atentado no ha supuesto una «catástrofe total» se ha debido «al sistema de alarma, al comportamiento realmente ejemplar de un empleado, a la eficacia de los Bomberos del Parque del Ayuntamiento de Pamplona y al equipo de desactivación de la Policía Nacional».

El comisario jefe de la Policía, señor Ortega, dio la versión de los hechos que, en líneas generales, coincide con la ya facilitada en informaciones anteriores.

En cuanto a los vehículos utilizados, los dos fueron sustraídos en la madrugada de hoy a punta de pistola. El «Austin» lo fue en el barrio de San Juan, a las dos y media de la madrugada, y la furgoneta, en la vuelta del Castillo sobre las seis. El conductor del turismo y los dos ocupantes de la furgoneta fueron atados a un árbol en el monte de San Cristóbal, de donde se les rescató sobre las doce del mediodía.

En la furgoneta apareció sobre esa misma hora frente al Hotel Ciudad de Pamplona y el turismo en la calle Fuente del Hierro, ambos a pocos minutos de la Universidad.

JOSE MANUEL GARCIA VERDUGO ELEGIDO NUEVO PRESIDENTE DEL CONSEJO DE CASTILLA Y LEON

(Viene de primera página)

tín Villa, Ubaldo Nieto de Alba y Baudelio Tomé y por el socialista José Alvarez, así como por los miembros de la Diputado de León, Julio César Rodríguez Santiago, Demetrio Espadas Laso, Andrés Domínguez Gómez y Celso López Gavela, los tres primeros de UCD, y el último del PSOE.

Durante este pleno ordinario fueron aprobados todos los restantes asuntos del orden del día, entre ellos, un informe sobre el proceso autonómico, las cuentas de ingresos y gastos del anterior ejercicio económico, ratificación de acuerdos sobre ponencias de industrialización y la concesión de una subvención de dos millones de pesetas a la gestora de la Semana Internacional de Cine de Valladolid.

TOMA DE POSESION

Según nuestros informes, en la tarde de ayer el nuevo presidente del Consejo General de Castilla y León, don José Manuel García Verdugo, después de asistir en Madrid al sepelio de su padre, fallecido el viernes, se posesionó de su cargo en la sede del Consejo a la que ha accedido en virtud de la elección celebrada esta mañana en Palencia.

En la sede de la Presidencia del Consejo, sita en el Palacio provincial, mantuvo un cambio de impresiones con el anterior presidente, don Juan Manuel Reol Tejada, quien le transmitió la felicitación del pleno del Consejo y la condolencia del mismo por el fallecimiento de su padre.

Hoy, domingo, el señor García Verdugo asistirá en el ejercicio de su cargo de presidente a la clausura del primer campamento deportivo de Castilla y León que organizado por el Consejo se ha venido celebrando en la localidad soriana de Covaleda.

* * *

N. de la R. — Cuantos hacemos DIARIO DE BURGOS nos sumamos a los testimonios de pésame que por la muerte de su padre, don Manuel García Verdugo Rodríguez, ha recibido el presidente electo del Consejo General de Castilla y León, don José Manuel García-Verdugo y Candón. Sentimiento de condolencia que hacemos extensivo a toda la familia de forma especial a su madre doña Ana María Candón.

En nuestra edición de ayer y por error de la agencia que transmitió la noticia de la elección del señor García Verdugo como candidato de UCD para presidente del Consejo, se dijo que en el transcurso de la reunión celebrada por los miembros de UCD, había abandonado la misma, por el fallecimiento de su padre, el candidato a la Presidencia del ente autonómico, por Valladolid, doctor Enciso. El error surgió del corresponsal en Palencia de la agencia de Prensa, de la que nuestro periódico recogió la información por ser la más amplia transmitida vía teletipos. En realidad, y como ya es conocido, quien se vio en la penosa obligación de dejar la sesión fue don José Manuel García Verdugo, a quien le comunicaron la irreparable pérdida a los pocos momentos de haber sido elegido candidato de UCD.

DIARIO DE BURGOS lamenta que el éxito político alcanzado por el señor García Verdugo y Candón, se vea entristecido por la muerte del ser más querido.

Junto con nuestra felicitación a don José Manuel García-Verdugo, lamentamos que los deberes, de su alto puesto en el partido de Unión de Centro Democrático, obligaran a presentar su dimisión como presidente del ente autonómico, a don Juan Manuel Reol Tejada; primer presidente del Consejo General y cuya labor al frente del mismo es conocida por los castellano-leoneses y muy especialmente por sus paisanos los burgaleses. Entre los éxitos alcanzados por el señor Reol, cabe subrayar la definitiva incorporación de León al ente autonómico.

Vaya para ambos nuestra enhorabuena, junto con nuestros votos por su éxito al frente de la gestión política que tienen encomendada.

Almacen de lavandería destruído por un incendio

Coslada (Madrid), (Efe). Un almacén de lavandería, Española CELSA, Compa- Española de Lavado, S.A., resultó totalmente destruído anoche por un incendio, cuyas causas se desconocen.

El local incendiado, ubicado en el Polígono Industrial de Coslada (Madrid), tiene una extensión de mil ochocientos metros cuadrados y el fuego consumió maquinaria y gran cantidad de prendas.

En la extinción del fuego intervinieron ocho coches de bomberos del Ayuntamiento de Madrid, Diputación provincial y de la propia localidad de Coslada.

No hubo desgracias personales. Las pérdidas materiales, aún cuando no hayan sido valoradas, se suponen cuantiosas.

MUEBLES AUTENTICAMENTE CLASICOS, REALIZADOS EN MADERAS NOBLES POR MANOS ARTESANAS

Módulo

LA MADERA HECHA ARTE

Avda. del Cid, 36 - 38 BURGOS

los deportes en Diario de Burgos TODOS LOS MARTES

La «plaza de la Villa», levantada

Madrid. — Panorámica de las obras que se están realizando en la Plaza de la Villa de Madrid, donde se encuentra enclavado el Ayuntamiento de esta capital.—(Foto EFE).

M.E.C.D. 2017

JURAN SUS CARGOS LOS MIEMBROS DEL TRIBUNAL CONSTITUCIONAL

(Viene de primera página)

bilidades no son ilimitadas: No puede actuar por propia iniciativa sino sólo por impulso exterior. Puede defender la Constitución frente a los órganos del Estado, pero no frente a los poderes extraestatales. Sólo entiende de cuestiones planteadas y irresolubles en términos jurídicos, y todo ello dentro de las competencias que le han sido conferidas.

Respecto a las competencias del Tribunal ha subrayado que salvaguarda el sistema de división de poderes, así como interpretar y custodiar la línea divisoria entre el poder constituyente objetivado en el texto constitucional y los poderes constituídos.

Acerca de la jurisdicción del Tribunal el señor García Pelayo ha puesto especial énfasis al decir que sólo muy relativamente su jurisdicción es política, «porque es política la materia que ha de conocer y no porque haya de sustituir la razón del derecho por la razón política, entendida como pura razón de oportunidad o libre apreciación instrumentalmente determinada de lo que en cada caso concreto es justo o injusto. No es función del Tribunal pronunciarse sobre si el objetivo de una ley o de una línea de acción política son los más convenientes para los intereses nacionales, o si los medios elegidos son los más adecuados para la consecución de tal objetivo. Pues ello, pertenece a la esfera de acción y responsabilidad de otro».

S. M. el Rey don Juan Carlos declaró constituído el Tribunal Constitucional tras unas palabras en las que destacó «la alta misión que encomienda la Constitución, una alta misión dirigida a que el poder sea ejercido conforme a Derecho y no precisamente conforme a la norma fundamental que es la Constitución. Vuestra función principal será garantizar con las técnicas del Derecho la plena aplicación y efectividad de los preceptos constitucionales que deben prevalecer y ser respetados por todos los ciudadanos y por todos los poderes públicos. Os convertís en defensores cualificados de la supremacía de la Constitución sobre la Ley, y se os encomienda otra tarea no menos trascendente, pero acaso más humana, como la salvaguarda de los derechos fundamentales y las libertades públicas que la Constitución declara».

Destacó asimismo cómo la Ley encarga al Tribunal resolver los posibles conflictos jurídicos, que puedan surgir formalmente entre el Estado y las Comunidades autónomas. Las comunidades entre sí o incluso entre los propios órganos constitucionales del Estado. Finalmente S. M. subrayó que las competencias del Tribunal consolidarán el estado democrático y autonómico que prevé la Constitución y se refirió a la Monarquía parlamentaria que la Constitución consagra como una institución que se asienta sobre una sabia distribución de poderes y de responsabilidades.

Amalia S. Sampedro

COMO SE HIZO LA JURA

Madrid (Logos). — Los miembros del Tribunal Constitucional han jurado sus cargos esta mañana ante los Reyes en un acto celebrado en el palacio de la Zarzuela, en el que también estuvieron el Príncipe de Asturias, y el presidente del Gobierno, el ministro de Justicia y los respectivos presidentes del Congreso, del Senado y del Tribunal Supremo de Justicia.

El primero en prestar juramento fue el presidente del Tribunal Constitucial, Manuel García Pelayo, y a continuación lo hicieron Jerónimo Arozamena, Gloria Begué Cantón, Manuel Díez de Velasco Vallejo, Luis Díez Picazo y Ponce de León, Rafael Gómez Ferrer Morán, Angel Latorre Segura, Aurelio Menéndez Menéndez, Francisco Rubio Lorente y Francisco Tomás Valiente.

La fórmula empleada en el juramento fue la siguiente:

«Juro (o prometo) guardar y hacer guardar fielmente en todo tiempo la Constitución Española, lealtad a la Corona, y cumplir fielmente mis deberes como magistrado constitucional».

MAS DE TRESCIENTOS RECURSOS

Madrid (Efe). — Más de treinta recursos, en su mayoría de amparo, han sido presentados ante el Tribunal Constitucional, según ha sabido «Efe» de fuentes próximas al mismo.

Por otra parte, fuentes próximas al PSOE han indicado a «Efe» que dicho partido está elaborando un recurso de inconstitucionalidad contra la Ley de Estatuto de Centros Docentes, el cual será presentado a finales del presente mes o a comienzos de Agosto.

Por el momento, los funcionarios del Tribunal Constitucional, en el que ya hay nombrado ocho letrados, desarrollan sus tareas en el edificio del Paseo de La Habana 140 y se espera que para finales del verano instale definitivamente su sede en el moderno edificio de la calle Doménico Scarlatti, 6, junto a la calle Isaac Peral de Madrid, donde hoy se ha celebrado el solemne acto de constitución.

SUSPENDIDO UN PLENO DEL AYUNTAMIENTO DE SAN SEBASTIAN, POR ALBOROTO EN LA SALA

Las juventudes socialistas piden la despenalización de la droga blanda

San Sebastián (Logos).— El pleno municipal celebrado anoche en el Ayuntamienteo en el que figuraban varias mociones presentadas por la coalición «Herri Batasuná», tuvo que ser suspendido a mitad de sesión, debido al enorme griterío que se formó en la sala por parte de las personas asistentes.

Las mociones presentadas por «Herri Batasuná» se referían a temas tales como la libertad de expresión, las violaciones «de guerra» que supuestamente están sufriendo algunas mujeres en «Euzkadi», y otros temas similares. Ante el desacuerdo de los corporativos con algunos de los extremos contenidos en estas mociones hubo grandes abucheos, pitidos y alteraciones en el interior de la Sala de Juntas.

Finalmente, y ante la imposibilidad de continuar el diálogo en medio de tales estruendos, el alcalde de San Sebastián, señor Alcain, dió por terminado el pleno sin que pudieran debatirse en él todos los temas y mociones presentados.

LAS JUVENTUDES SOCIALISTAS PIDEN LA DESPENALIZACION DE LAS DROGAS BLANDAS

Madrid (Logos). — Los secretarios regionales y provinciales de las juventudes socialistas, así como los secretarios de organización y juventud del PSOE, que se encuentran reunidos desde esta mañana, han pedido la despenalización de las drogas blandas y el mantenimiento de la mayoría de edad penal en los 18 años.

Los reunidos han solicitado también una nueva regulación de la objeción de conciencia y la reducción del tiempo de permanencia en el servicio militar. En este sentido, los jóvenes socialistas se muestran también partidarios del establecimiento de un salario para el joven movilizado y la posibilidad de cumplir los deberes militares en la región de origen del soldado.

MENTIS A FALSOS INFORMES

Madrid (Logos). — En una carta al director de «El País», Juan José Cebrián, el ministro de Administración Territorial, don José Pedro Pérez Llorca, desmiente que haya cenado, ni pública ni privadamente con el portavoz de la minoría catalana en el Congreso, Miguel Roca Junyent, para tratar de un pacto con ésta que asegure la colaboración parlamentaria con el Gobierno.

Según fuentes próximas al ministro que informa a «Logos», el último desplazamiento del Sr. Pérez Llorca a Cataluña fue la semana pasada a Tarragona, para participar en la reunión de los centristas catalanes.

EL AYUNTAMIENTO BILBAINO BORRARA LAS INSCRIPCIONES RELATIVAS A LA GUERRA CIVIL

Bilbao (Logos). — La Comisión de Cultura del Ayuntamiento ha aprobado borrar las inscripciones que se encuentran en el monumento del Sagrado Corazón, en las que se tributa recuerdo a los vizcaínos fallecidos en la guerra civil.

El borrado de estas inscripciones está siendo estudiado en estos momentos por el servicio técnico del Ayuntamiento que tendrá que elaborar un presupuesto a lo solicitado por la Comisión de Cultura.

Con anterioridad, la Corporación retiró las placas del interior donde figuraba el nombre de algunos bilbaínos muertos también en la guerra civil. El teniente de alcalde, Adolfo Careaga, recogió estas placas de mármol, después de haberlo solicitado, en razón a que una de las personas cuyo nombre figuraba en ellas era su padre.

«RECONSTRUIR LA MAYORIA NATURAL» (FRAGA)

Santa Cruz de Tenerife (Logos). — «Ha llegado el momento de un cambio de rumbo y de piloto, si se quiere evitar el hundimiento del barco. La nave del Estado navega entre escollos gravísimos: terrorismo impune, crisis económica, paro insoportable, bandazos increíbles en política exterior. Hay que reformar la reforma, y ponerla en manos firmes», dijo Manuel Fraga Iribarne en un acto público con motivo de la inauguración de la nueva sede de Alianza Popular.

Es infantil el pensar que las cosas se van a arreglar porque el verano y la ausencia de debates hagan ganar a la empresa de la Moncloa un poco le tiempo, los problemas estarán enteritos y aún crecidos a la vuelta de las vacaciones: los desaires internacionales, el desorden público, la frustración y la desconfianza generalizada, el caos económico, el desempleo, fueron citados por el señor Fraga.

Sólo hay salila reconociendo los errores pasados, y buscando de buena fe la reconstrucción de la mayoría natural del país, y por eso su peso específico, resolviendo los problemas que la opinión ansiosamente reclama».

Anunciándose en

Diario de Burgos

Se garantiza la eficacia de su anuncio

Controlado por
la Oficina de Justificación de la Difusión

O. J. D.

Cualquier anuncio se recibe en:

— C/. San Pedro de Cardeña, 34 - Tel. 211511 (Administración). De 8,30 a 20,30.
— C/. Vitoria, 13 - Tel. 202852 (Tagra) De 9,30 a 14 y de 16 a 19,30.
— Agencias de Publicidad.

Nota.—Deberán tener entrada antes de las 2 de la tarde del día anterior a su publicación.

El silencio de estas líneas dice tanto como las palabras más sonoras.

MORAL CAYUELA, S.A.
Ctra de Logroño, s/n

Moral Cayuela, distribuidor exclusivo para Burgos de Creaciones Gimenez.

TROFEOS INTERNACIONALES A LA CALIDAD. 76, 77 Y 78
EUROFAMA 1000, 77 - MOBLE DE ORO - MUEBLE EUROPA 78 Y 79

EL PRINCIPE DE ASTURIAS EN UN CAMPAMENTO

Villanueva de la Vera. — El Príncipe Felipe, aparece con unos compañeros de campamento, durante una excursión. El Principe, se encuentra en el Campamento de Villanueva de la Vera. — (Foto Europa Press)

M.E.C.D. 2017

Con la muerte de Cvetko Popovitch

Sólo queda un superviviente de la conjura de Sarajevo

El movimiento «La Joven Bosnia» llevó al Mundo a la primera Guerra Mundial hace 66 años

¿Tan lejos queda Sarajevo y su 28 de Junio de 1914, para que la noticia de la muerte de Cvetko Popovitch haya pasado inadvertida? Fue uno de los cuatro hombres que tuvieron protagonismo más directo en el atentado que segó la vida del Archiduque Francisco Fernando, heredero del trono Austro-Húngaro, que desencadenó la primera guerra europea. El pasado 7 de Junio Popovitc moría en la propia ciudad de Sarajevo, a los 85 años. Junto a su féretro permaneció unas horas el historiador Vasa Cubrilovitc, de 83 años, el último superviviente de la conjuración. Los dos, con el estudiante Gavrilo Princip y algunos colaboradores de menor importancia fueron el brazo armado de la organización Mlada Bosna La Joven Bosnia) que llevó al mundo a la I Guerra Mundial. Princip y su mujer fueron apresados y murieron en la horca. Popovitch fue condenado a trece años de prisión. Salió de la cárcel, una vez terminada la guerra mundial, concluyó sus estudios y se dedicó a la enseñanza. En 1922 consiguió un puesto de mantenedor en el Museo de Sarajevo.

Francisco Fernando de Austria se hallaba en visita oficial por la provincia Austro-Húngara de Bosnia, junto con su esposa la duquesa Sofía von Hohenberg. Los servicios reclamaban no sin razón su dominio sobre la zona de Bosnia y Herzegovina, sobre desde que una conjura de «patriotas» había liquidado la noche del 10 de Junio de 1903 al Rey Alejandro de Servia. Todo, porque Aleandro contra el parecer de sus muchos consejeros alulicos había contraído matrimonio con Draga Lunevica, mujer de dudosa moralidad, que bebía más que un cosaco y andaba siempre en líos amorosos con oficiales del Ejército. Lo que colmó la paciencia de los patriotas servios fue un decreto del Rey por el que declaraba su sucesor al hermano de Draga. Una conspiración de militares acaudillada por los oficiales Chimkovich y Velikovich, tras inmovilizar a la guardia real, se presentó en la alcoba donde dormía el rey y la reina. El general Naumovic, unido en último instante a los conspiradores presentó un escrito al monarca mientras le apuntaba con una pistola: «Firmad vuestra abdicación. Desde el momento que unístesis vuestra vida a la de una prostituta, dejásteis de ser rey de los servios». Al rey le dio tiempo a disparar y mató a Naumovich. Pero él y la reina murieron acribillados. Cayeron también aquella noche cinco ministros servios y los dos hermanos de Draga. Cuando en 1909 el imperio Austro-Húngaro se anexionara las provincias servias de Bosnia y Herzegovina, en los atentados de Belgrado muchos vieron el preanuncio de Sarajevo, pues Servia se planteó como obsesión la reivindicación de sus dos provincias del Este.

La forma más eficaz de hacerlo consistía en organizar grupos de acción como «La joven Bosnia» y atizar los odios que ya de por sí sabían granjearse los Habsburgo entre las minorías nacionales marginadas de los checos, eslovacos, servios y polacos. El emperador Francisco José actuaba con cautela para no exacerbar los ánimos. Su sobrino el príncipe heredero Francisco Fernando, hombre enérgico e inteligente se mostraba partidario de conceder una mayor autonomía a las nacionalidades como el mejor remedio para mantenerlas sometidas. El Príncipe había asistido dos días antes de su muerte a unas maniobras militares sobre territorio de la anexionada Bosnia. Quizá no se dio cuenta de que su visita a la capital de la región, Sarajevo, coincidía con la fiesta nacional servia. Pero aquel recorrido era una afirmación solemne, una advertencia al Belgrado de los Karageorgevich, de la presencia austriaca en Bosnia.

De izquierda a derecha: el Archiduque Francisco Fernando, heredero del trono austro-húngaro, la duquesa Sofía Von Hohenberg. Y el estudiante Servio Princip, autor de la muerte

Lo incomprensible del atentado de Sarajevo fue que se desarrolló en dos tiempos, con sólo hora y media de intermedio. Y que, fracasado en el primer intento, los terroristas pudieran liquidar después tranquilamente al Archiduque, y a su esposa sin que las huestes del gobernador Potiorek hubieran detectado su presencia y ni reforzado la vigilancia sobre la comitiva. «Por lo menos preguntó el archiduque, ¿está detenido el autor del atentado?». Le contestaron que sí. No pudo preguntar lo mismo en la segunda ocasión.

A las once de la mañana del 28 de Junio el Archiduque y su esposa iban a ser agasajados en el Ayuntamiento de Sarajeyo y cuando la comitiva pasaba por los muelles de Appel, un estudiante —otros aseguran que era tipógrafo—, de nombre Cabrinovic lanzó una bomba contra el automóvil regio. El artefacto rebotó sobre el capot y cayó en la calzada hiriendo a dos oficiales que cubrían la carrera y a seis personas más. La recepción en el Ayuntamiento transcurrió sin mayor novedad, entre silencios y nervios. Pero cuando de nuevo la comitiva se ponía en movimiento hacia el hospedaje del heredero, el estudiante Princip se acercó al coche descubierto y disparó a quemarropa. Por si Princip fallaba, otros cuatro terroristas más se hallaban apostados a lo largo del recorrido.

La noticia del asesinato causó honda emoción en toda Europa. Nadie dudaba que el atentado se había tramado en Servia, y menos que nadie el poderoso partido militarista de Viena, que exigía la inmediata ruptura de relaciones con Belgrado. El gobierno servio propuso una comisión especial para esclarecer el asunto, pero el ministro de estado austriaco Berchtold y otros miembros del gobierno pedían inmediatas medidas. El gobierno ruso pretendió una mediación urgente. París se mostraba propicio a apoyar, en caso de conflicto, a Rusia y a Servia; Guillermo II, después de algunas dudas se alineaba con el Imperio Austro-Húngaro, porque sospechaba que el conflicto quedaría reducido a la zona caliente de los Balcanes.

¿Qué se sabe del atentado de Sarajevo? La historia ha sentado fehacientemente que fue preparado por el coronel Dimitrievich, del Estado MayorServio, y que determinados miembros de la Policía aparecían implicados en el complot. Tanto Cabrinovic como Princip procedían de Belgrado. Los dos pertenecían a la sociedad clandestina La joven Bosnia» filial de la organización servia Mano Negra». Un empleado de los ferrocarriles servios, Tsiganovic, les había proporcionado las armas y el dinero y ciertos funcionarios de aduanas les facil-

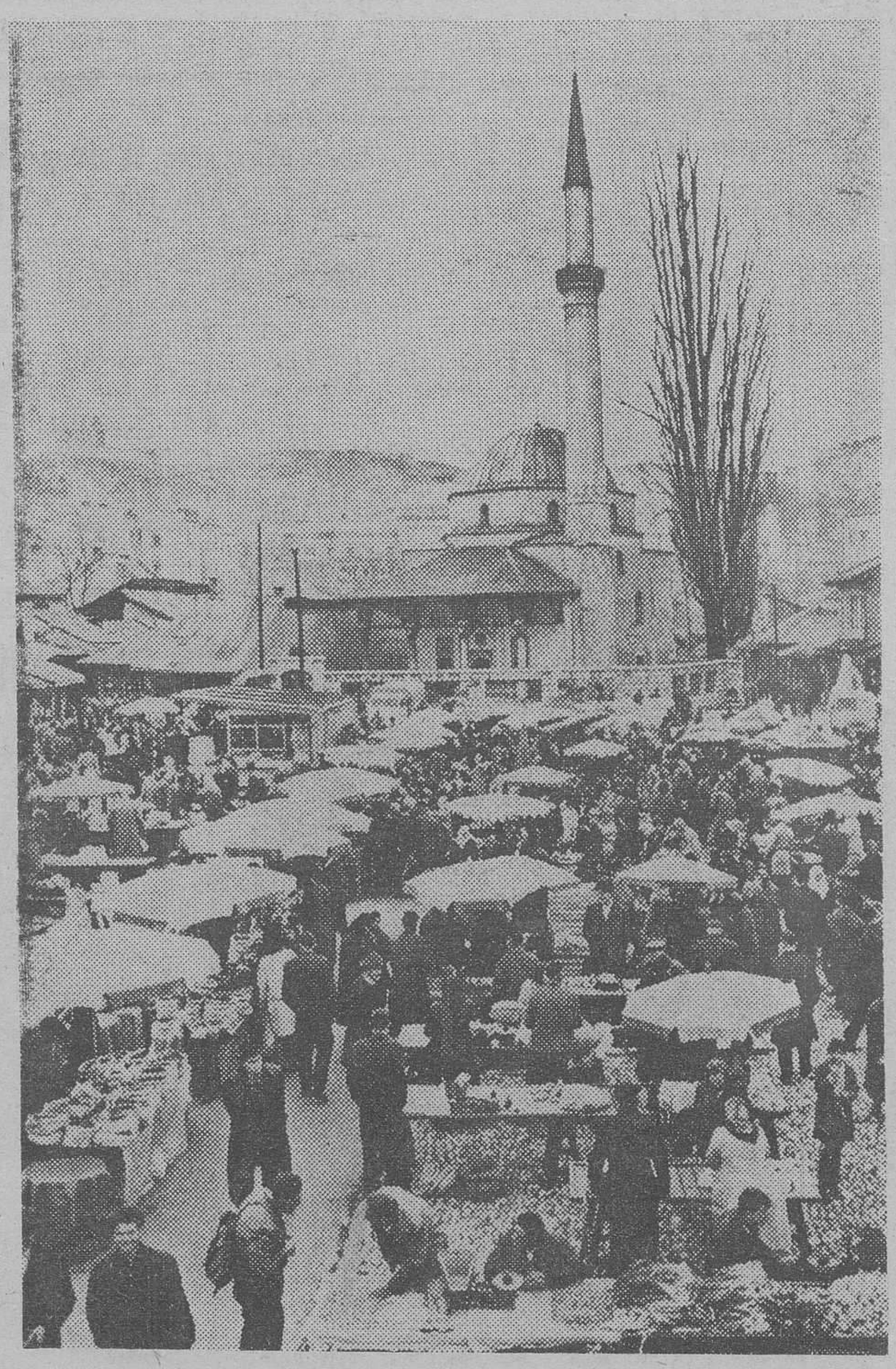

Sarajevo. El nombre de la ciudad ha quedado unido al inicio de la I Guerra Mundial.

SURAFRI

Ciudad del Cabo en la punta meridional del continente negro es el lugar más antiguo y de mayor belleza de la República de Suráfrica. Tiene un sabor y una personalidad arquitectónica que deja atrás a la americanizada Durban o a la estridente Johanesburgo. La posición de Ciudad del Cabo sobre la bahía es envidiable. Playas blancas, caladeros, puntas rocosas, masas de montañas y océano en torno al cabo de Buena Esperanza hacen de esta ciudad un paraíso. «Las flores estallan en cada jardín» dicen los folletos turísticos y los abetos de la región ya encantaron a Bernardino de Saint Pierre en su viaje de 1768. «Pasamos, escribió, a través de un bosque de abetos parecidos a pinos aunque sus hojas se asemejan a las del sauce que brillaban tan blancos como si de plata fuera». La civilización es casi mediterránea, los habitantes de Ciudad del Cabo son gentes pausadas, civilizadas que charlan en las terrazas de los cafés de estilo colonial holandés.

El portugués Antonio de Saldahna fue el primero que ancló en la Bahía de la Tabla en 1503. Después el holandés Jan van Riebeck levantó sobre lo que es hoy Ciudada del Cabo un enclave de abastecimiento para los buque que hacian la ruta de Holanda al Océano Indico. Mas tarde llegaron tras la revocación del edicto de Nantes los hugonotes franceses, y luego los ingleses. En la calle central entre los jardines de Van Riebeck y Adderley Street se ven blancos y negros pero también bantúes, hotentotes, mestizos, korannas, malayos o indios.

Esta es la visión idílica de la ciudad más bonita de Suráfrica que oculta otra más escondida, real, la ciudad que para cientos de miles de surafricanos fulminados por el «apartheid» (separación en holandés) es un paraíso envenenado. Más allá de la residencia de los blancos, inmaculadas y espaciosas con jardines sin una sola mala hierba se alzan los «townships» los barrios en los que la ley de Pretoria obliga a vivir a los negros, barrios monótonos, superpoblados, campos de concentración.

En esta provincia de El Cabo han estallado los disturbios raciales más graves, desde que en 1976 la policía mató a 500 personas en el suburbio de Johanesburgo llamado Sowetoo. Esta vez a la resistencia negra contra la minoría blanca en el poder se han levantado también los «coloreds», los mestizos. Son cerca de tres millones y el noventa por c provincia de El Cabo. Son e Los mestizos, hoy en rebeldí gacionista de Pretoria descie primeros colonos blancos y con los esclavos importados gión con los blancos afrikane blancos de tendencia liberal ners de color marrón». Por gunas ventajas adicionales, sas mejor construidas, mejor y algunas instituciones como fue abolido en Abril. La fr así como de los malayos, a las calles de El Cabo con s Natal donde los evangelizó G la «resistencia pasiva» no s

Hágase sus

Diario de

rellenando e

D. .....

Población .....

Calle .....

Piso ..... Desea suscribirse

a partir del día (1) ..... del me

de 1980 por un período de

(mes, trimestre, semestre o año

(1) Las suscripciones comienzan d

PRECIOS DE SUSCRIPCION:

Fuera de la capital: Trimest

3.240 ptas.; Anual, 6.480 p

NOTA.—Las suscripciones de fuera d

período de tres meses como m

M.E.C.D. 2017

Diario de Burgos
Fundado en 1891

ESPECIAL
DOMINGO

PAMPLIEGA RECLAMA LOS RESTOS DE WAMBA

El rey Wamba se retiró al convento de los Monjes Negros de Pampliega —del que hoy no queda ni restro— para acabar sus días y en él fue enterrado. Pasaron los siglos, desapareció el Monasterio y Alfonso X el Sabio, a la vista de la situación, decidió (en el siglo XIII) que las cenizas del monarca godo fueran trasladadas a la ciudad de Toledo, corte que fue del imperio visigótico. Actualmente, la villa burgalesa entiende que dichos despojos no se conservan en las condiciones deseables y los reclaman para sí, habiéndose iniciado una gestión en tal sentido. La fotografía nos presenta la arqueta en que se guardan los restos mortales de Wamba.

(Información en páginas centrales)

NUESTRO CONCURSO DE GRABADOS Y FOTOGRAFIAS

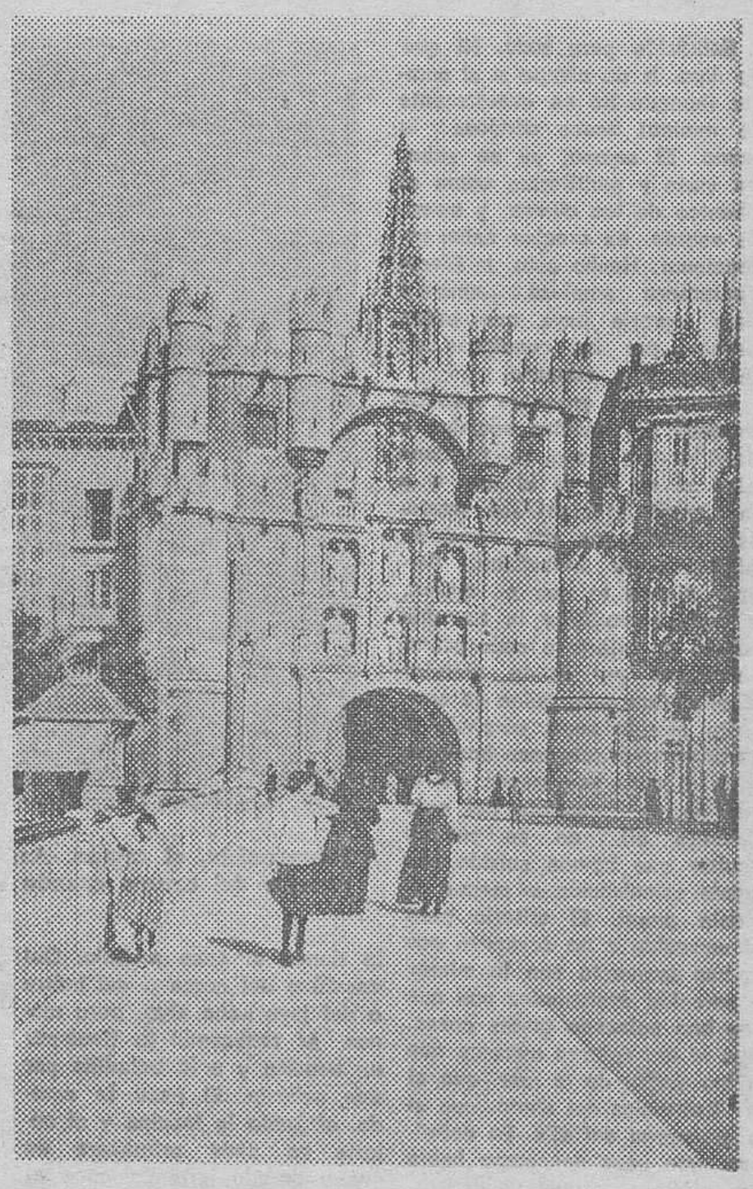

Para esta edición de hoy, que además de domingo es día 13, recogemos un repertorio de fotografías que nos envía ese gran burgalés que es don Pablo Arribas Briones. Como no es supersticioso, no pedimos disculpas por la fecha. Aquí dejamos, hasta que ustedes vean el interior, una presencia del puente de Santa María con todo lo que tenía y tiene. Es eterno, según nuestras últimas noticias, pero observen la forma de vestir de nuestras gentes por aquel entonces y, como hemos de insistir, observen con más detenimiento, la tranquilidad que se respiraba.

MEDICINA DE VERANO

La llegada del verano —por más que este año se resista a prodigar sus calores— marca, por decirlo así, la salida en esa «carrera del bronceado» de participación generalizada, sobre todo por parte de las mujeres. Pasaron (aunque, a lo mejor, cualquier día vuelven) los tiempos en que la moda era mostrar una tez nacarina. Hasta dicen que las féminas bebían vinagre para aparecer más pálidas. Hoy es distinto: hay que ponerse negro, bien negro; hay que tomar a presión el sol para aparecer más guapos y más sanos. Sin embargo, el sol tiene sus peligros, contra los que, constantemente, nos previenen los médicos y no debe uno tumbarse exponiéndose a la acción de sus rayos sin más ni más. Seamos precavidos y no confiemos el remedio a cremas, aceites y potingues. Aprendamos, por lo menos, las nociones de la que pudiéramos llamar «medicina de verano».

(PAGINA 27)

JUAN DE GARAY Y SU GESTA

Burgos se apresta a rendir homenaje al hijo ilustre de sus tierras losinas

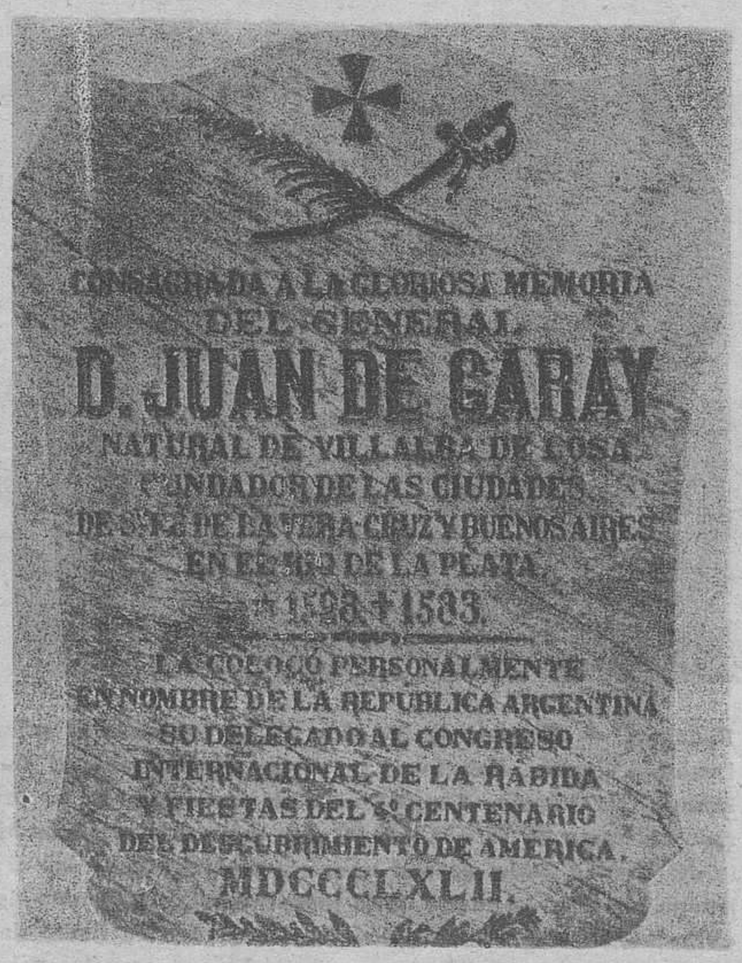

Próximamente, la provincia de Burgos rendirá homenaje a su ilustre hijo, Juan de Garay, fundador de Buenos Aires, en la capital y en su pueblo natal de Villalba de Losa. Don Ernesto G. de Linares escribe sobre su vida y su obra. Sobre estas líneas puede verse la lápida que el 3 de Marzo de 1893 colocó el Auditor General de la República Argentina don Angel Justiniano Carranza

El presente ESPECIAL incluye también:

- «Desde la Argentina: Buenos Aires y Burgos».

☆

- «Aproximación al folklore castellano».

☆

- «Juristas burgaleses: Alonso Martínez». Capítulo XVII.

☆

- «El vino, trago a trago».

M.E.C.D. 2017

Estampas burgalesas

«IR DE CAMPO»

(EJERCICIO SALUDABLE)

Por Juan José PEREZ SOLANA

Saludable para todo. Ni que lo diga. Ir de campo o al campo (aunque no es exactamente lo mismo) acaba dándose la mano. El campo, ya se sabe, es vario y multiforme como el abanico de los climas, y en este asunto, es preciso saber seleccionar. Hecho esto, la bienaventuranza empieza, aunque para lograrla haya que pasar primero por las consignas de la cruz. Eso, siempre.

Resulta que en estos sobados tiempos de envidias sociales a porrillo uno, dicen, no funciona bien si no se va al mar o a la montaña. He ahí dos salerosos eufemismos que encubren aburrimientos indecibles. Porque, dígase lo que se quiera, a cada burro Dios le ha dispuesto su alforja o cada peana su santo, por si lo anterior ofende. Que cada quien se contenta con lo suyo, córcholis Y perdóneseme este taco benigno.

En el cada vez mayor —a lo que se ve— capítulo del ocio (bendito él), no se puede ocultar que hemos sufrido una aguda colonización a menos de índole moral. El criterio para el merecido o no descanso nos lo han impuesto con la misma o parecida desfachatez con que nos han colocado tantas cosas. Que si los salitres marinos, que si los yodos de la mar, que si las fragancias del abeto, que si la monserga del allá. En definitiva, que para descansar había que primero, seguir pautas refinolis de agencias viajeras; segundo, aclimatarse al período establecido; tercero, soportar —en buena convivencia— a todo quisqui del universo mundo; cuarto, comer ¡qué se yo! engrudos exóticos que ni siquiera alguna vez se oyeron; dormir (es un decir) en saunas más molantes que las de pago; jugar a la tanka, al golf, al tenis o al inmisericorde bingo. En resumen, que ni el más mínimo respeto a las apetencias del llamado burlescamente veraneante.

A mi paisano, como a mí, lo que le hubiera gustado es, pongamos por caso, jugar a la tuta o a los bolos o al sempiterno subastao. A mi paisano, se lo aseguro yo, le encandilan los guisados con fuste, que es lo mismo que decir con salsa, las codornices estofadas, el choricillo en aceite o el seco como el palo, los cangrejos —aunque este año dicen que no—, las chuletillas a la brasa de sarmiento o lata de escabeche si la cosa no da para más. De mi paisano sé yo secretos que se pregonan a voces: que le gusta domir con cierzo, que le va el chismorreo hasta las tantas, que aguanta la socarra de cualquiera, pero no la pestilente diafanidad del señorito, que le sabe a teta el vino de bota y que le trae sin cuidado la disciplina del tiempo. Mi paisano es así. El ha dicho más de una vez —y con toda su alma— que cuando goza es precisamente cuando se mete en el campo o mejor cuando el campo se mete en él. Le suena a gloria, esto se nota, no hace falta que lo diga, todo el variopinto mundo de animales y plantas (los de su pueblo los que conoce y a las que conoce). Lo mismo le da el tábano que la polleja de San Antón; lo mismo, lo mismo la tabernera que el saltamontes, saltarete o saltaricón. Lo mismito el gabarro que la legaterna, el limaco que el angelito, la chivarra que la purguilla o la sanguja o el tujo. De insectos dice, y bichines anda uno sobrado, pero en el fondo agradecido.

En materia volátil es un experto como el que más. Sabe nidales del abejero y senderucos de la loya; la avefría y el avión, cada cual en su tiempo, le tienen el seso sorbido. Del cacafú o del corco o del buitre o del jayo sabe algo, pero menos. Al rabecandil le tiene por un bendito y a la bubulilla por una palurda. El pecu le agrada, el guión le fascina y el colorín es cada primavera su sueño dorado. ¿Dónde pone el colorín? La marlamcha, el mosquerillo, el pimpim o la sorda, ni fu ni fa.

A mi paisano, sin embargo, no se le van de la mente los que por andar por el campo más conviven con el hombre: el hurón o la madriguera, el micharro y el murgaño, el respe y el turón, el garduño y matacán, el ratoncillo o el tasugo, todos primos hermanos. Lobo o raposo, qué más da. Convecinos, también.

De los más domésticos, tales la oveja, la paloma, la vaca, la gallina o el heroico buey, tiene a flor de piel conversación para largo. En fin, que el recreo siempre a su alcance.

Así las cosas, mi paisano, lo mismo que yo, ambos a una, hemos ido a dar en lo mismo: que para pasarlo bien, requetebien, no hace falta recurrir a recetas extrañas. Ni a remilgos refinolis, ni a pamplinas novedosas. En cuestión de vacaciones también vale eso de al pan, pan y al vino, vino, porque puestas como están las cosas además de aburrirse como troncos (si es que éstos se aburren), uno corre el riesgo —por hacer el panolis— de que le den un murgazo en toda la cresta. Y esto no. Lo que decía el chiste reciente: «Quédese en España, o mejor, quédese en casa». A eso vamos. A quedarnos en nuestra casita que a lo mejor se está mejor en ella por conocida, que en el lujoso hotel por conocer.

Lo dicho: el campo, que es lo nuestro. El ofrece casi todo y a bajo precio (extraña cosa. El campo limpia los pulmones, da lustre a músculos, oxigena con especias los cansancios y da recreo a los sentidos. ¿Qué más se puede pedir? Y todo y sólo a base de un par de buenas botas y un inmenso cariño. Abramos el ojo, que ya va siendo hora.

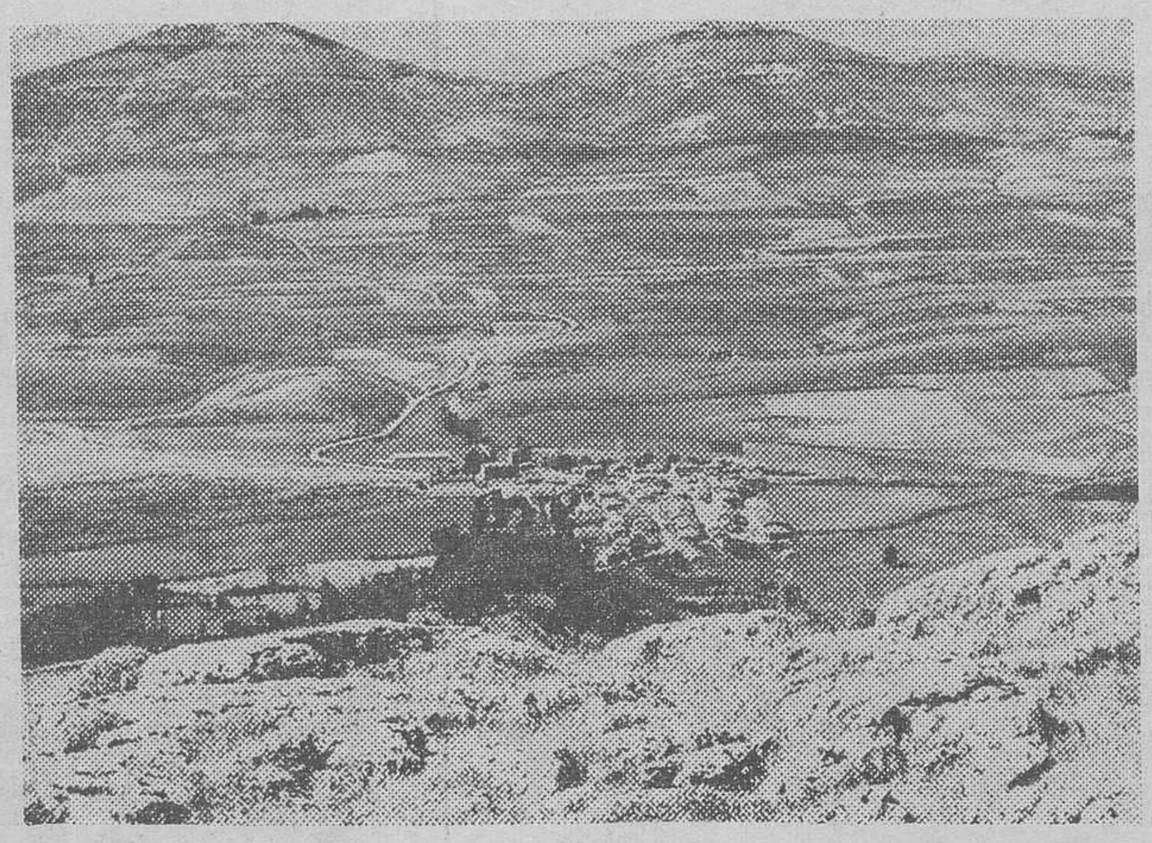

Protagonista, el campo. Así de dominador, espléndido, íntimo, señorial, se muestra el poderío del campo cuando se asoma al balconazo celta de Quintanillas de las Viñas. (Foto José L. ORTEGA)

¿EL CAMPO COMO REMEDIO?

Por Alfonso SALGADO

Como disculpa, como respiro o, simplemente, como precaución elemental, voy y les aviso que estoy escribiendo con varios días de anticipación a la publicación de esto que, como de costumbre, quiere tener pretensiones de artículo. En el intervalo, claro está, pueden ocurrir muchas cosas y dejar lo escrito a la altura del betún. Ya veremos.

El caso es que esta obligación de marear el oficio le pone a uno proa a la provincia. Ya la tiene rompiendo caminos y de lo que me alegro sólo lo sabemos Dios y yo. Está gloriosa. Está como nunca. Jamás hemos visto tan tupidos los campos de cereal, nunca la hemos visto tan ubérrima, nunca la hemos visto tan verídica en el viejo milagro de estallar en espigas dentro de los campos del silencio y la austeridad obligada. Es hermosa, ya les digo, pero tiene su aquel para la meditación por algo que ya está apuntado: es el silencio. No recuerdo de quien fue aquella frase de «en el principio, eran el silencio y Castilla». Puede ser cierto porque en esta tierra, hasta los milagros parecen cosa de cada día, pero maldita la gracia que tiene si, llevado del poema a la realidad, resulta que estamos condenados al silencio. Maldita la gracia. Y maldita la realidad porque eso del silencio se palpa, se oye, se sorbe y hasta se come en nuestros campos que ya están mucho más cerca del desierto que del bullicio. Esa es otra verdad.

Pero al margen de esas consideraciones, queda la verdad suprema de que, con desierto y todo, estallan los campos y hay años, como éste de ahora mismo, en que se ve que la riqueza de otros días estaba justificada. Digo yo que riqueza, cuando a tal se llamaba la posibilidad de llenar trojes y para usted de contar. Tras todo esto, tras este esfuerzo que parece como una baza que se le gana a la misma naturaleza, se adivina toda una realidad de esfuerzos que no parecen demasiado valorados hasta la fecha. Nuestro campo o, mejor dicho, nuestros campesinos, mareando todo lo que haya habido que marear, son finalmente un conjunto de grandes empresarios, creadores de una infraestructura, inversores de maquinaria y no sé cuántas cosas más. Da la impresión de que son capaces de controlarlo todo, menos los precios que pagan ellos y los que les pagan a ellos, que siempre se los suelen imponer y no dé más vueltas a las cosas para llegar al meollo de esa afirmación.

Supongo que para que esa infraestructura sea correcta (infraestructura o como la quieran llamar los técnicos), hay muchos capítulos de economía que no han llegado al conocimiento de nuestros labriegos. Eso, a fin de cuentas, no es más que otro tanto que deben apuntarse, por cuanto no tuvieron que ir a Salamanca a doctorarse en cómo poner al día sus campos. Si no es del todo correcta su forma de hacer (y hay quien nos dice que no), la culpa no es suya, sino de quienes teniendo obligación de enseñar al que no sabe, no ha tenido más ocurrencia que decirles lo que tiene que valer su kilo de trigo, valga el caso.

Sí, puede ser una barbaridad lo que acabo de decir, pero que no me la reprochen en la medida que una demostración científica podía rebatir la rotunda fraseología que empleo. Me da igual. Lo hago a propósito. Y lo hago así porque hay que ser ciego de nacimiento para ver que con un poco de buena voluntad, otro poco de esfuerzo y alguna cosa más, el campo está esperando redimir muchos problemas que ahora padecemos todos. ¿Cómo? Allá los técnicos y su sabiduría. Un servido se limita a presentir lo que es el campo estallando en espigas, en mieses, en belleza; a entrever el esfuerzo físico y mental que ha de hacerse para que todo esto siga en pie y a intuir la verdad (y no me apea nadie) que el campo está esperando el repertorio de voluntades buenas que solucione problemas.

Viendo este aspecto de nuestras tierras de pan llevar de ahora mismo, por fuerza sale a relucir el cuento aquel de Carpentier que iba enhebrando los acontecimientos que se sucedían cuando la vida, vuelta del revés, caminaba hacia los orígenes en lugar de hacerlo hacia el futuro. No sé, pero me da la impresión de que el campo le espera algo parecido. Y si lo veo, yo seré uno de los que se alegren.

SEGUNDA RECONSTRUCCION DEL "VIGADO" DE BUDAPEST

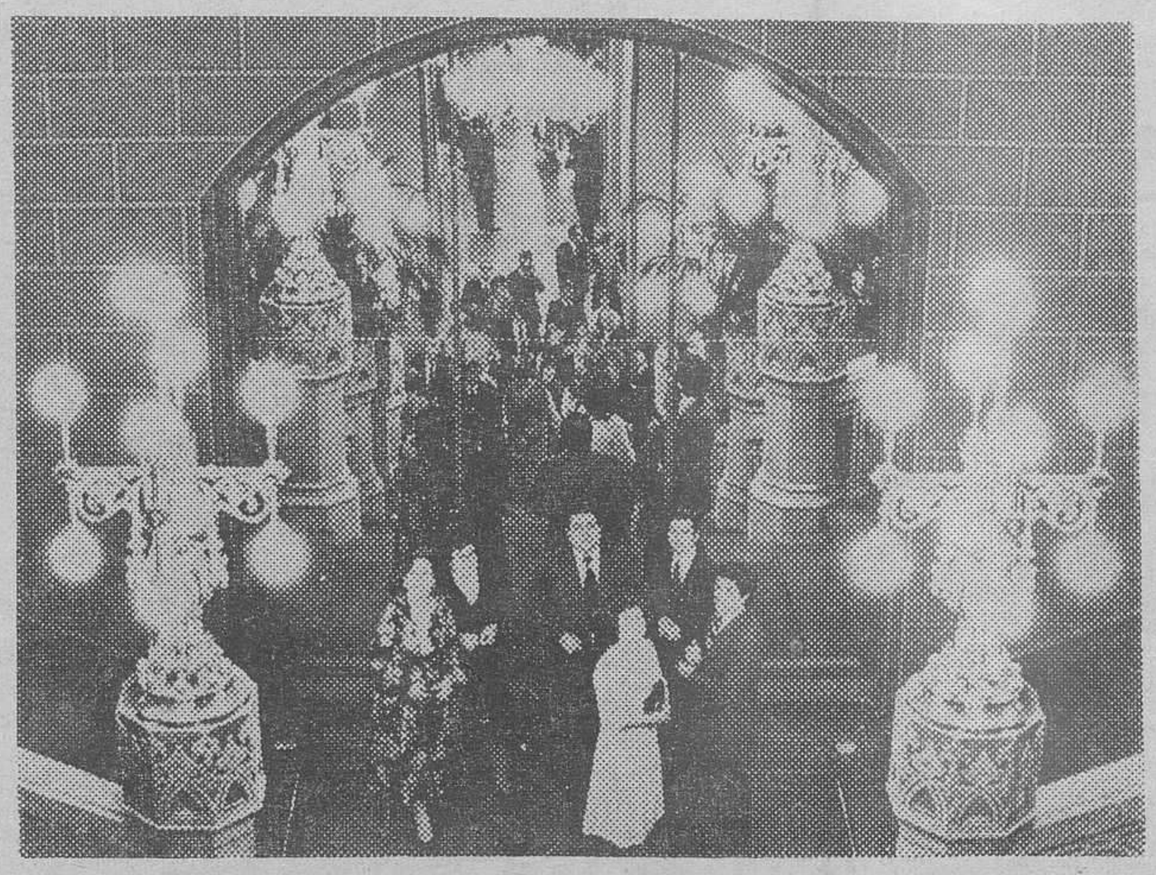

Budapest. — Después de 35 años, se ha celebrado el primer concierto público en el famoso «Vigado», Palacio de las Artes, situado sobre el Danubio. En sus 150 años de historia, el «Vigado» fue destruido en dos ocasiones. El primer «Vigado» fue inaugurado en Enero de 1833. Unos 16 años más tarde, el 13 de Mayo de 1849, el comandante del Castillo Buda, general austríaco Hentzi bombardeó el «Vigado» porque en aquel tiempo, durante de guerra de la independencia, la Cámara de Diputados se reunía en el «Vigado». El segundo «Vigado» fue inaugurado en Enero de 1865. Durante los siguientes 80 años, casi todos los famosos músicos y orquestas del Mundo actuaron en él, entre otros, Franz Liszt, Brahms, Bartok, Kodaly, Ravel, Debussy, Prokofyev, Strauss, Rubinstein, Pablo Casals, etc. A fines de 1944 el «Vigado» fue destruido de nuevo y su restauración comenzó en 1967. El nuevo «Vigado» comprende sala de conciertos, sala de baile (con capacidad para 636 personas en ambos casos), un pequeño salón de conciertos con 198 asientos, salas de exposiciones, camerinos, bar, restaurante, así como los estudios de radio y televisión de Hungría, además de una empresa de grabación de discos. En la foto, vista del acceso principal. — (Foto EFE-MTI).

TELEMASCOP - MAGNATRON

NUEVO SISTEMA DE AMPLIACION DE IMAGEN DE TV. SOBRE PANTALLA GIGANTE
(Unicos fabricantes en España)
PRECISAMOS NOMBRAR DISTRIBUIDORES EN EXCLUSIVA EN TODA ESPAÑA

NECESARIO:
—Exclusiva mercado imagen y sonido.
—Solvencia.
—Dedicación plena.

OFRECEMOS:
—Exclusiva zona o pronvincia.
—Apoyo publicitario.
—Amplios beneficios.

Interesados, dirigirse a: JEBRIMONT
Princesa, 31 — Madrid-8

M.E.C.D. 2017

NUESTRO CONCURSO DE GRABADOS Y FOTOGRAFIAS

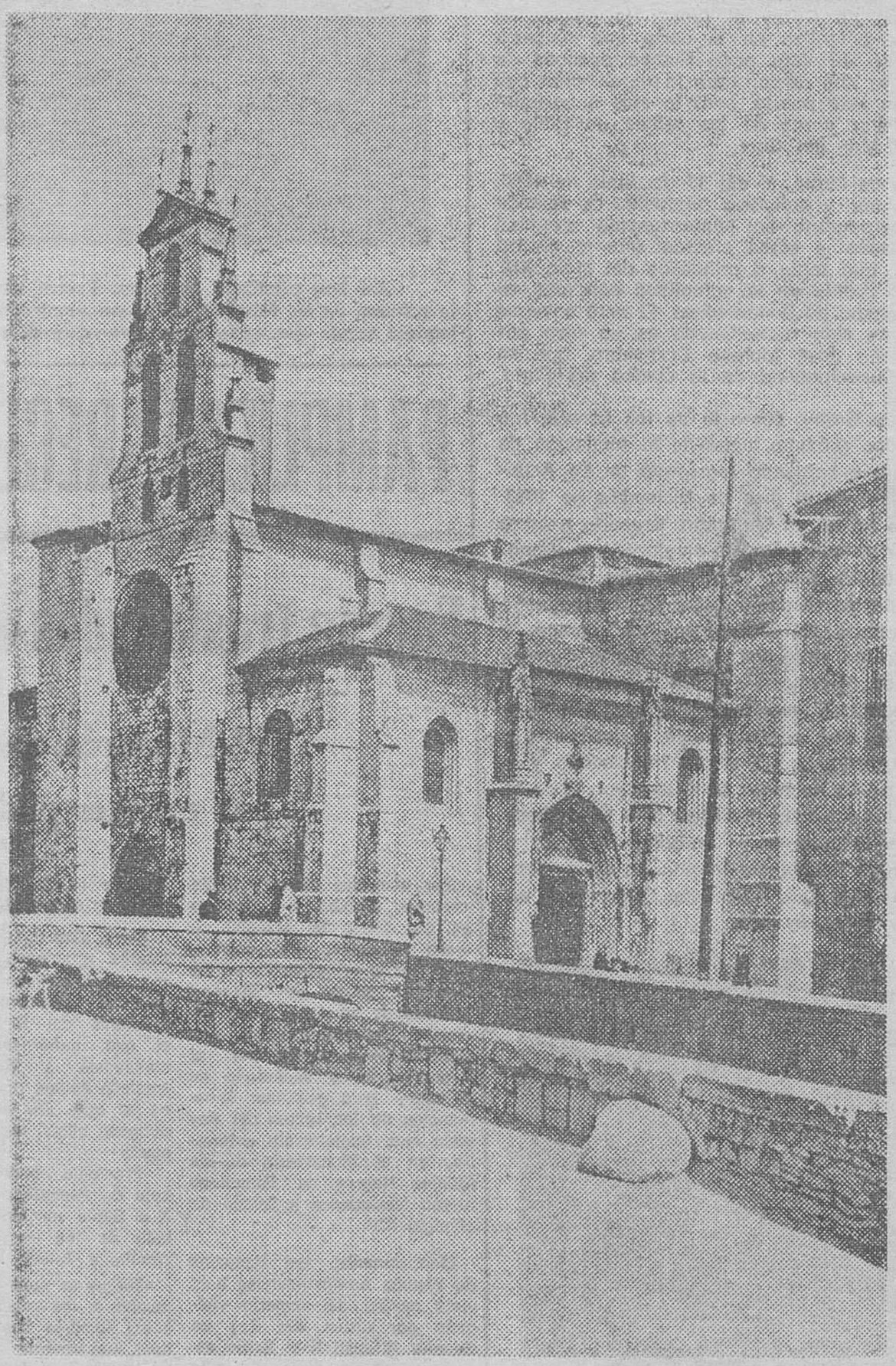

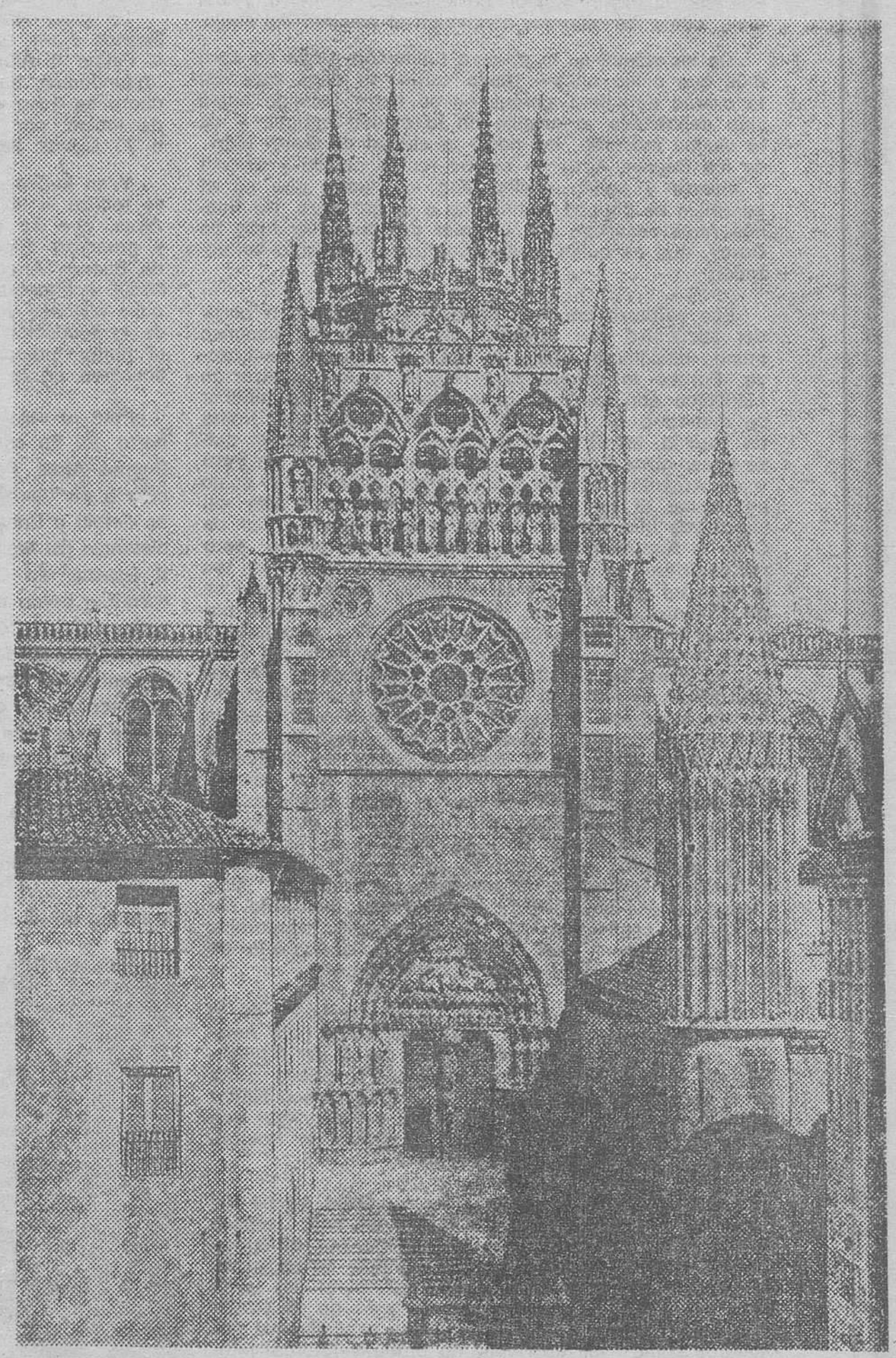

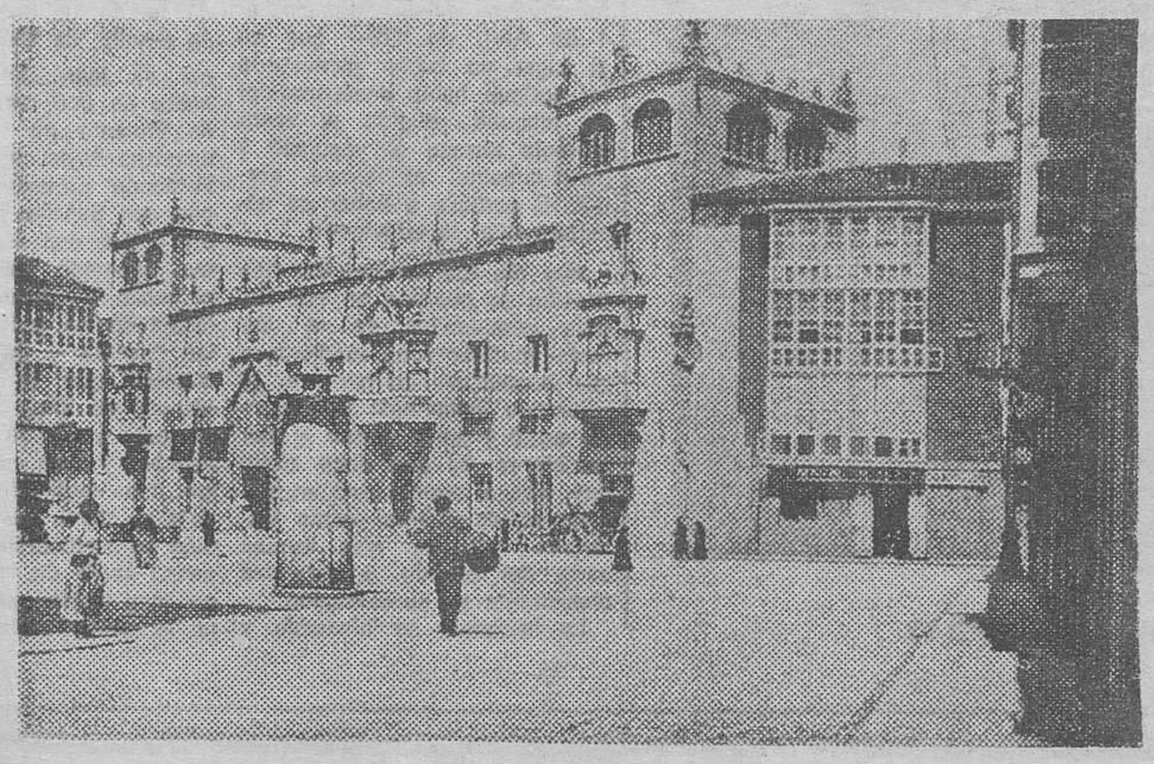

Por aquella época (año de... ¿...?), quien se llamaba F. Martín, editor de Barcelona, sacó a la luz una colección que se titulaba, de modo general, «Portfolio Fotográfico de España». Y aconteció que el cuaderno número uno se lo dedicó a nuestra ciudad. Un ejemplar de aquel famoso cuaderno está, como hemos insinuado, en manos de nuestro amigo don Pablo Arribas Briones que nos lo envía gentilmente. De su interior, por el orden que bien puede observarse, entresacamos lo siguiente. El paseo del Espolón, según se entra. Desde el carro de varas a la placidez del andar de las gentes, se resuelve un Burgos, ¡ay!, que de plácido ya no tiene nada. Pero así era y así se lo mostramos. Y un Arlanzón que ya no reconocen ni los más viejos del lugar, pero ahí estaba, animado según el pie de la publicación, por numerosas lavanderas. Quién lo vio y quién lo está viendo. Y sigue una placidez total, como es esta muestra de la iglesia de San Lesmes y adláteres que raya la soledad, en un día de nevada. Y más: la Catedral, con su puerta que decimos del Sarmental y que está inmortalizada en la revista aludida como puerta del Arzobispo. Bueno, tiene sus razones. Vean lo que ha cambiado la banda derecha de nuestro templo y cómo había su verja «ad hoc» en el primer plano. No lo sabíamos todos. Y el colmo de la placidez se ve en la Casa del Cordón que, aunque siga impasible en arquitectura, la verdad es que ha perdido el paso de la señora de sayas largas. Son los tiempos. Nada más que los tiempos.

Por cierto, que el cuadernillo este nos recuerda que nuestra provincia se halla situada entre los 41 grados 32 minutos y 43 grados 19 minutos de latitud Norte, y cero grados 10 minutos de longitud oriental y cero grados 35 minutos de longitud occidental del meridiano de Madrid. Pues qué bien.

M.E.C.D. 2017

Juan de Garay, conquistador y colonizador

Por Ernesto RUIZ Y G. DE LINARES

(Director de la Institución Fernán González)

Dentro del presente mes van a celebrarse en la ciudad y en la provincia de Burgos, los actos conmemorativos de la fundación de Santa María de los Aires por Juan de Garay, natural de Villalba de Losa, como está probado por numerosos documentos de absoluta fiabilidad.

Pero la ciudad de Buenos Aires, en realidad, la fundaron sucesivamente dos hombres: uno era andaluz, don Pedro de Mendoza, que la fundó en 1536, y el otro era burgalés, don Juan de Garay, natural de Villalba de Losa, que la repobló el 11 de Junio de 1580, y que fue la verdadera y definitiva fundación. El primero la fundó para que fuera grande en la muerte, y el segundo la fundó para que fuera grande en la vida. Y los dos la fundaron con cintarazos de espadas en el aire vibrante, para que su aire tuviera el gracioso esplendor del acero y su gloria tuviera la orgullosa firmeza del puño que asía la espada. Los dos fundadores afirmaron sus pies sobre la tierra y levantaron al cielo la punta de sus espadas para tomar posesión de la tierra y del cielo, como los romanos concebían el dominio del suelo.

De las ruinas de la primera fundación —que no duró más que cinco años— debía surgir, 44 años después, la ciudad definitiva, porque en su tierra fecunda había sido depositada la semilla de la ciudad antigua y de la ciudad moderna. Así nació la ciudad de Santa María de los Buenos Aires: la ciudad recién nacida y muerta y muerta y redién nacida. Era la ciudad que en el sacrificio se ganaba el derecho a la grandeza. Un Buenos Aires renovado por el valor del burgalés Juan de Garay, que es quien mejor sintetiza el esfuerzo colonizador.

Ese esfuerzo con que España se convirtió, a partir del encuentro con América, en «Capital del inmenso mundo hispánico», como ha dicho el Marqués de Lozoya. Porque la colonización romana y la colonización hispánica son los más generosos intentos de unificar un mundo a un alto nivel cultural y espiritual. Roma en España, en Siria, en Inglaterra y en Germania, quiso hacer otras Romas, como España en Méjico, en Perú y en Argentina, deseó fundar otras Españas. Y como ha escrito el venezolano Carlos Rangel, «los diez mil kilómetros que separan al Norte de Méjico del Sur de Chile y Argentina son una distancia geográfica, pero no espiritual» La América Española, a pesar de su inmensidad geográfica y su aparente hetereogenidad, es un conjunto identificable, con rasgos comunes como para que sea útil generalizar sobre él. Esa peculiaridad de la América Hispana procede evidentemente del sello que la dieron sus conquistadores, colonizadores y evangelizadores; y en esta unidad política y espiritual del mundo hispánico, mantenida durante tres siglos en lo que se ha llamado la «Pax Hispánica», jugó un importante papel el burgalés Juan de Garay, al fundar la ciudad de Buenos Aires en 1580, porque este hombre y el del fundador habían de quedar indisolublemente unidos a Villalba de Losa, de la provincia de Burgos, y a Castilla, que en el siglo XVI estuvo sumergida en la aventura y no sólo en la aventura que suena a hombres a caballo, a hierros y a conquista, sino también a esa otra aventura del espíritu, moldeado por la Lengua castellana, que fue compañera inseparable del Imperio, como dijo Nebrija en la dedicatoria de su Gramática a la Reina Isabel la Grande.

Garay, en efecto, nació en Villalba de Losa, de la provincia de Burgos, el año 1528, y embarcó para América en Sanlúcar de Barrameda el día 3 de Noviembre de 1543, a la edad de 15 años, formando parte de la expedición del Virrey del Perú, don Blasco Núñez de Vela, e iba al ciudado de su tío el licenciado don Pedro Ortiz de Zárate, llegando al puerto de Nombre de Dios el día 10 de Enero de 1544.

Eran los años de las llamadas «guerras civiles del Perú», en las que sucumbiría Núñez de Vela después de la batalla de «Añaquitos», decapitado por orden de Gonzalo Pizarro. Tiempos duros y ásperos, de excepcional forja para un carácter y un destino: el del joven Juan de Garay, quien participó, después de la pacificación de Vaca de Castro, en algunas expediciones pobladoras como las de Núñez de Prado y Andrés Integró la expedición de Nufrio de Chaves que fundó Santa Cruz de la Sierra (26 de Enero de 1561) y fue designado Regidor del Cabildo de dicha ciudad, ajudicándosele una encomienda de indios. Hacia 1565 contrajo matrimonio Garay con doña Isabel de Becerra y Mendoza, hija de conquistadores, de cuyo enlace nacieron dos hijas: Jerónima y María; y en 1568 se le encomendó capitanear la gente de regreso de Santa Cruz a la Asunción, comenzando en dicha fecha a destacar su fuerte personalidad Y en documento escrito por don Felipe de Cáceres el día 18 de Diciembre de 1568, se confirmaría el nacimiento de Garay en el Valle de Losa y se le otorgarían poderes para ostentar la Vara Real de Alguacil Mayor en todas las provincias del Plata.

Cinco años más tarde, en 1573, el gobernador Felipe de Cáceres le encomendó, por provisión de 3 de Abril, la «fundación de un puerto en San Salvador o Río de San Juan o San Gabriel, que está en el Paraná, en una de las tres dichas partes, donde más conviniere». Y luego de acompañar a la expedición en que el Obispo don Pedro Fernández conducía preso y engrillado a España a Felipe de Cáceres, la carabela de Garay se separó a la altura de la Laguna de los Patos y se internó por el río Quiolazas buscando un lugar adecuado donde establecer la fundación que se le había encomendado. Y el domingo, día 15 de Noviembre de 1573, fundó Garay la ciudad de Santa Cruz de la Vera Cruz, iniciando así su fecunda política de «abrir puertas a la tierra», que culminaría con la fundación de Buenos Aires.

Posteriormente, el adelantado del Río de la Plata, don Juan de Torres de Vera y Aragón, designó a su Teniente Gobernador don Juan de Garay, para «poblar en el Puerto de Buenos Aires una ciudad». Y en Enero de 1580 se dispuso Garay a acometer esta empresa, saliendo a primeros de Febrero una carabela, la San Cristóbal, dos bergantines y algunas balsas, mientras otro grupo expedicionario iba por tierra llevando los ganados. Tras una breve estancia en Santa Fe, continuaron rumbo al Sur, y el 28 de Mayo de 1580 se eligió el lugar para el emplazamiento y se levantaron las primeras construcciones. El emplazamiento para la fundación fue elegido por Garay con maravillosa intuición.

La gran visión de Garay al fundar la ciudad de Buenos Aires, se patentiza en la carta que dirigiera a Felipe II Alonso de Vera poco tiempo después de la fundación, en la que decía, «que la repoblación que ahora se hace en este puerto, será la más importante de Indias, por estar cerca de los reinos de Chile y a 70 leguas del Mar del Sur».

Y en la Plaza de Mayo, el día 11 de Junio de 1580, se realizó la segunda y definitiva fundación de Buenos Aires, que se perpetuaría en ininterrumpido progreso y grandeza Piénsese, a estos efectos, que la ciudad de Buenos Aires, que tenía a principios del siglo XIX, 50.000 habitantes cuenta en la actualidad con más de ocho millones y medio de bonaerenses. El acto solemne de la fundación ha sido representado en un óleo por el pintor malagueño José Moreno Carbonero, que se conserva en la Municipalidad de la ciudad del Plata.

Pero la vida de Garay, como la de los héroes, fue corta. Su fin estaba próximo luego de la fundación de Buenos Aires. Porque habiendo regresado de La Asunción a su fundación en el mes de Diciembre de 1583, se dirigió a Santa Fe en un bergantín, llegando a corta distancia del lugar en que estuviera emplazado el «Sancti Spiritu» de Gaboto. Garay bajó a tierra para no dormir a bordo con las incomodidades de una pequeña embarcación. Confiado en el respeto que siempre le habían demostrado los indígenas, no estableció guardas ni centinelas. Ysesta imprevisión le fue fatal: los Indios atacaron a los dormidos españoles y dieron muerte a Garay y a doce de sus acompañantes y apresaron a otros tantos, entre ellos a un monje franciscano y a la esposa de uno de los soldados de Sotomayor. El resto de la expedición, unos treinta hombres, casi todos heridos, pudieron embarcar en el bergantín y llevar a Santa Fe la dolorosa noticia del trágico fin de su fundador, que tuvo lugar, según auténticos testimonios, en la noche del 20 de Marzo de 1583.

JUAN DE GARAY

BURGOS, DE AYER A HOY ★☆★

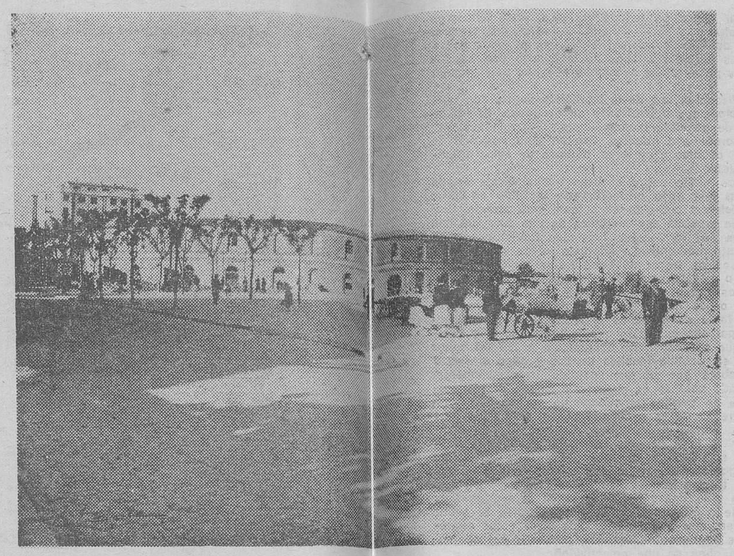

Así han cambiado las cosas. Parece ser que, en este caso, para bien. Observen que en el año 1953 y en el de Maricastaña, la plaza de toros, más conocida por «La Chata», se mostraba de esta guisa que enseña, recuerda y testifica la primera de las fotografías. En sus alrededores, todo un mundo de oferta y demanda que se traducía en productos generalmente hortícolas y tal. Vino luego la rebaja de la urbanización y nos dejó sin memoria taurina, lo mismo que nos impidió seguir ejerciendo la compra-venta de pimientos, tomates, melones y todo lo demás. Allá cada cual porque en estas cosas lo mismo se gana que se pierde. Depende de las nostalgias del interesado. — (Fotos FEDE).

PAMPLIEGA RECLAMA LOS RESTOS DEL REY WAMBA

Fueron trasladados a Toledo en 1312, por orden de Alfonso el Sabio

El Monarca castellano, en compensación a la medida que hubo de tomar por razones poderosas, otorgó a la villa una Carta de Privilegio

Por iniciativa de la Peña Recreativa Wamba, de Pampliega, así como del Teleclub de dicha localidad, que unen y conjugan la iniciativa de un entusiasta grupo de jóvenes amantes de su tierra y sus tradiciones, se ha iniciado un movimiento —respaldado por el Ayuntamiento y vecindario de la villa— para gestionar la devolución de los restos del Rey godo que, inicialmente enterrado en el Monasterio de los Monjes Negros de Pampliega fueron trasladados a Toledo en el siglo XIV.

Efectivamente, los despojos de Wamba fueron llevados a la vieja capital del imperio visigodo por orden del Rey de Castilla Alfonso X el Sabio, dado que, personado en la villa burgalesa vimos —dice en la Carta de privilegio otorgada con tal motivo, desde Palencia, el 1 de Abril de 112— que en el lugar no había monasterio (el antiguo había desaparecido) de ninguna religión ni tanta clerecía porque él yoguese y honradamente, ni iglesia porque él pudiese y haber su sepultura cual le conviene»

Hoy día las cenizas del Rey Wamba se guardan en una capilla semiderrida de la imperial ciudad» y en condiciones que aconsejan, ciertamente, el retorno a Pampliega, lugar donde murió y quiso dormir el sueño eterno Ni que decir tiene que, hoy, el pueblo está en condiciones de guardar estas históricas reliquias que forman parte del pasado, y garantiza plenamente su conservación

La iniciativa es plausible y merece el decidido apoyo de nuestras autoridades

Como dato ilustrativo de gran interés relacionado con el tema, reproducimos a continuación el anteriormente citado Privilegio del Rey Sabio con el que, generosamente quiso compensar a Pampliega del traslado de los restos de Wamba al que, sin duda, creyóse obligado según las razones que aduce.

Privilegio concedido al Concejo de Pampliega por Alfonso X el Sabio con motivo del traslado de los restos del Rey Wamba a Toledo

«Porque es cosa que conviene mucho a los reyes de honrar a los hombres buenos y honrados, mayormente a los reyes cuyos lugares ellos tienen Por ende nos don Alfonso por la gracia de Dios, rey de Castilla de Toledo, de León, de Galicia, de Sevilla, de Córdoba, de Murcia, de Jaén, del Algarbe rey nante en uno con la reina doña Violante mi mujer con nuestros hijos, el infante don Fernando primero heredero con don Sancho y con don Pedro y con don Juan y don Jaime, sabiendo ciertamente que el noble rey Bamba que fue del linage de los godos, y señor de las Españas y de otras tierras muchas que el ganó con la merced de Dios y con el su esfuerzo y con la su bondad y asosegó y puso en buen estado así que contienda ninguna no dejó en todas sus tierras también en partimiento de los Obispados como de los otros ligares que debían ser partidos y no lo eran, y sobre que hubieron ya muchas contiendas, las que este rey supo toller, y adosar a sosegamiento y a paz, y demás de todo esto supo traer de guisa su hacienda que por acabar bien su tiempo y salvar su alma que antes que muriese tomó religión de monges negros en San Vicente de Pampliega que era de los honrados monasterios que había en España en aquella sazón, en el cual lugar, maguer la tierra se perdió después que ganaron los moros, los otros reyes que fueron en España supieron o yaciá así que entre todos ellos el noble rey y bienaventurado don Fernando mi padre lo supo mas señaladamente por el arzobispo de Toledo don Rodrigo que se lo hizo entender por la historia de España, y por los de la villa que le mostraron el lugar do yacía enterrado ante la puerta de la iglesia; porque el rey don Fernando, acatando su bondad y queriendo honrar a este rey sobredicho, no quiso salir por aquella puerta y mandó hacer otra en la iglesia por la saliese, y aun hubiera voluntad de llevarle a otro lugar donde estubiese mas honradamente, mas quiso Dios antes llevar a Paraíso que ello pudiese acabar Ende nos sobredicho rey don Alfonso después que reinamos, fuimos al dicho lugar y sumimos todas estas cosas ciertamente; y como quiera que hubiesemos sabor de proar si era así por muchas pribanzas de grandes hechos que nos acecieron no lo pudimos hacer; más en el año de la era de mil y trescientos y doce años, cuando hicimos las Cortes en Burgos sobre hecho de enviar caballeros al imperio de Roma salimos de Burgos y acaecimos de pasar por Pampliega y queriamos probar si yacía enterrado en quel lugar o nos decían, y mandamos cabarlo de noche a clérigos y a hombres buenos de nuestra casa y otrosí de la villa, y quiso Dios que lo hallamos allí o nos decían. Y porque vimos que en el lugar no había monasterio de ninguna religión ni tanta clerecía por que el yoguese y honradamente, ni iglesia porque el pudiese y haber su sepultura cual le conviene, tomamosló ende y mandamosló llevar a Toledo a enterrar, que en tiempo de los godos (fue) cabeza de España y do antiguamente los emperadores se coronaban. Otrosí, porque este fue uno de los señores que nunca hubo que más la honró y mayores hechos hizo de ella, pero pues nos de aquel lugar le sacamos do antes yacía, por todas estas razones que sobredichas son, tuvimos por derecho de hacer bien a los de este pueblo de Pampliega, porque así como ellos fueron honrados mientras este rey yogó y enterrado, que lo sean de aquí adelante maguer y no yace Ende mandamos que todas las franquezas que habían en tiempo de los otros reyes que las hayan ahora y que así sean guardados y revelados que ni merino ni otro hombre ninguno no les haga fuerza ni tuerto ni les entre en su villa para haceriles deshonra ni otra cosa ninguna de aquellas por que no solían y entrar como lo eran entonces Y por les hacer mas de bien y de merced a los que ahora y son moradores y vernan y a morar de aquí adelante, quitámoslos de todo pecho y de todo pedido y de fonsado y de fonsadera y de toda facendera para siempre jamás, sacando ende moneda o yantar que den e nuestro cuerpo mismo o al otro rey que fuere en nuestro lugar después de nuestros días cuando y acaeciesemos o hueste que se hubiese de hacer en Castilla de Duero acá, por levantamiento de tierras, y las caloñas y los omecillos que finquen para nos; y confirmámosles todos los privilegios que les dieron los otros reyes que fueron antes de nos, y defendemos que ninguno no sea osado de ir contra este privilegio para quebrantarlo ni para menguarlo en ninguna de las cosas que y son escritas, que cualquier que lo hiciese, habría la ira de Dios y la nuestra y pecharnos yan en coto dos mil maravedis en oro, y a ellos todo el daño doblado. Y porque esto sea firme y estable mandamos sellar este privilegio con nuestro sello de plomo. Fecho el privilegio en Palencia viernes trece días andados del mes de Abril, era de mil y trescientos y doce años, y nos el sobredicho rey don Alfonso reinante en uno con la reina doña Violante mi mujer y con nuestros hijos el infante don Fernando primero heredero con don Sancho y con don Pedro y don Juan y don Jaime, en Castilla, en Toledo en León, en Galicia, en Sevilla, en Córdoba, en Murcia, en Jaén, en Baeza, en Badajoz y en el Algarbe, otorgamos este privilegio y confirmámoslo».

ROMANCES PARA UN CANCIONERO POPULAR

(Fronterizos y moriscos)

◇ Capítulo II ◇

Por los Amigos del Folklore Castellano

Es muy frecuente, entre los romances populares, encontrar estos temas de amores incestuosos, o amores entre consanguíneos entre los grados más próximos. Lo que es menos frecuente en la cultura occidental, es mucho más frecuente en estas culturas Islámicas debido al régimen familiar y la frecuencia de los harenes. A las causas que antes aducíamos, para que abunden los romances con estos temas, hay que añadir el ardor sexual y la poligamia entre los árabes, realmente numerosa sobre todos si son reyes.

Abundan muchos romances fronterizos cuyo tema es la cautividad. Es un hecho histórico muy frecuente en aquellos tiempos de fronteras tan próximas tan inestables e inciertas: Moros y cristianos hacían excursiones por el campo enemigo llevándose lo que podían y una mujer joven, bonita y exótica siempre ha sido un buen botín, sobre todo para los harenes

Romance de las tres cautivas

A la verde, verde,
a la verde oliva
donde cautivaron
a mis tres cautivas
y el picaro moro
que las cautivó
a la reina mora
se las entregó.
¿Cómo se llamaban
estas tres cautivas?
La mayor Constanza,
la menor Lucía
y la más pequeña
llaman Rosalía.
¿Qué oficio daremos
a estas tres cautivas?
Constanza amasaba,
Lucía cernía
y la más pequeña
agua les traía.
Fue un día por agua
a la Fuente Fría,
se encontró un anciano
que de ella bebía.
¿Qué haces ahí, buen viejo
en la Fuente Fría?
Estoy guardando
a mis tres cautivas.
Padre, Ustée es mi padre
y yo soy su hija,
voy a darles parte
a mis hermanistas
Ya sabes Constanza.
ya sabes, Lucía
cómo he visto a padre
en la Fuente Fría.
Constanza lloraba
Lucía gemía
y la más pequeña
así les decía:
No llores, Constanza
no llores, Lucía,
que viniendo el moro
nos libertaría.
La pícara mora
que las escuchó,
había una mazmorra
y allí las metió
Cuando vino, el moro
de ella las sacó
y a su pobre padre
se las entregó.

Es curioso examinar las distintas poesías de los romances, sus versos están hechos por sencillos versificadores a veces con más o menos oído poético para los acentos, con expresiones peculiares, con saltos de imaginación en las descripciones y con sentimientos muy particulares Estos romances —los miles que hay— aportan una gran riqueza y una peculiar poesía al Cancionero Popular.

Anunciándose en

Diario de Burgos

Se garantiza la eficacia de su anuncio

Controlado por

la Oficina de Justificación de la Difusión

O. J. D.

Cualquier anuncio se recibe en:

— C/. San Pedro de Cardeña, 34 - Tel. 211511 (Administración). De 8,30 a 20,30.

— C/. Vitoria, 13 - Tel. 202852 (Tagra). De 9,30 a 14 y de 16 a 19,30.

— Agencias de Publicidad.

Nota.—Deberán tener entrada antes de las 2 de la tarde del día anterior a su publicación.

M.E.C.D. 2017

APROXIMACIONES AL FOLKLORE CASTELLANO: BURGOS

Por Gonzalo NAVARRO CUESTA

Tipos serranos burgaleses (Palacios de la Sierra).

El presente trabajo es debido a la pluma del burgalés don Gonzalo Navarro Cuesta y fue distinguido con el primer premio de prosa del certamen literario sobre Castilla organizado por el grupo de empresas de la Caja General de Ahorros y Monte de Piedad de Avila.

No pretendo hacer un artículo perfecto ni busco el aplauso o el premio, simplemente quiero hacer unas anotaciones sobre el folklore de Castilla reflejado en el de Burgos.

Castilla. — Tuvo Castilla su origen, como simple condado dependiente del Reino de León, en los páramos burgaleses de la Lora, Montes de Oca y La Bureba. Como zona fronteriza y fuertemente fortificada fue un firme bastión en la lucha contra el Islam. Alcanzó la independencia con el Conde Fernán González y llegó a ser la madre de la unidad nacional.

Castilla enseñó a toda España a hablar y rezar, por ello es muy probable que también le enseñase a cantar y bailar. Como dato significativo nos puede servir una comparación: En la provincia de Burgos —multipliquen por provincias castellanas— hay más de 50 jotas diferentes, sin incluir danzas y ruedas, mientras que en la Ribera del Ebro apenas podemos contar diez jotas aragonesas. Creo que la comparación no admite ningún género de duda.

Antonio Machado con sus famosos versos, que a continuación transcribo, hizo más daño al folklore castellano que el lamentable olvido en el que parecía sumido. Dice así:

«Castilla miserable, ayer dominadora...
decrépitas ciudades, caminos sin mesones
y atónitos palurdos sin danzas ni canciones».

En el libro «Danzas Típicas Burgalesas» de D. Justo del Río se recogen más de 100 danzas de la provincia de Burgos, el Rvdo. Olmeda en un cancionero publicado en 1902 recopila 300 canciones folklóricas. Mas recientemente en Valladolid, Joaquín Díaz y José Delfín Val han realizado un catálogo folklórico de 8 tomos en el que demuestran que el material es abundantísimo, a pesar del olvido oficial que nunca supo o quiso promocionar el folklore, y de la continua sangría migratoria que han sufrido nuestros pueblos.

Castilla tuvo una gran influencia política y económica sobre las demás regiones de España durante muchos siglos. Es casi seguro que sus costumbres y cultura, sus instituciones y folklore fuesen asimilados por los pueblos y regiones vecinos.

La importancia de Castilla fue inmensa en otros tiempos pero se encuentra sumida actualmente en una postración de la que solamente podrá levantarse con el esfuerzo de todos los castellanos. Una forma de devolver a una región su identidad es reencontrar su folklore, revivir sus costumbres y tradiciones, buscar sus raíces. Castilla está necesitada de castellanos que piensen y sientan en castellano para resurgir y llegar a ser la poderosa región del pasado. No podrá significar nunca nuestro renacer un desprecio hacia las demás regiones, que harán lo mismo que nosotros, con lo cual podremos hacer entre todos una comunidad nacional más fuerte y pujante.

El burgalés como tipo. — Independientemente de clasificaciones basadas en la antropología y de los diversos tipos existentes en Castilla voy a intentar reflejar a todos los castellanos en unos de los tipos más característicos de la provincia de Burgos y que trasladados, según sus características de llano ribera o montaña pudieran adaptarse perfectamente a toda la región. Distintos no sólo por sus rasgos fisiológicos —a veces muy poco marcados— sino principalmente por sus hábitos, costumbres ocupaciones y género de vida. Cada pueblo, cada rincón, tiene tipos característicos, propias formas de arte y ciencia popular creencias y supersticiones, vestimenta y gastronomía..

Las principales diferencias se aprecian en los lugares en los que dado su carácter montañoso o alejado de las principales rutas o vías de comunicación, estuvieron aislados del resto de la provincia o región. Por ello resultan formas de vida y folklore perfectamente diferenciados en cada zona natural, aunque relacionados por unas creencias religiosas y unas condiciones sociales similares.

Los tipos más característicos son:

Serrano: pastor, reservado, condiciones de vida difíciles.

Ribereño: alegre como el vino de la ribera del Duero, extrovertido y bullanguero, agricultor y bodeguero.

Burebano: recio, noble de tierras de pan sembrar.

Norteño: ganadero, de carácter repentino, de gran iniciativa.

La indumentaria. — El traje regional se ha desnaturalizado y apenas si podemos verlo actualmente en alguna fiesta típica o romería como nota desusada y pintoresca. Son muchos los modelos de traje encontrados —en la provincia de Burgos podemos contar 20 diferentes, perfectamente identificados— pero hay unos elementos comunes a toda Castilla que podemos definir:

TRAJE DE HOMBRE

Boina negra, sombrero de ala ancha plana y copa baja, gorro de piel o pañuelo a la cabeza.

Blusas cortas con mucho vuelo, con encajes negros o pardos. Chalecos de colores vivos para los danzantes.

Faja negra o de colores muy vivos.

Calzón corto con trampilla, de paño negro o pardo.

Medias azules (en menos ocasiones blancas)

Abarca de cuero o alpargata abierta.

Capa parda y larga para acudir a las fiestas religiosas o de comunidad.

TRAJE DE MUJER

El trje femenino es más complicado de describir pues las mujeres han sido siempre propensas a la coquetería y cada una añade su gusto particular a la moda general. Naturalmente las señoras más ricas habían de demostrarlo y así tenemos trajes que parecen una exposición de tiras de oro, plata y azabaches o cintas de seda. Pero generalizando podemos llegar a las siguientes conclusiones:

El calzado difiere poco del masculino, aunque en las fiestas se solían usar zapatos negros de panilla con lazo.

Medias blancas de lana (azules para los días de labor).

Faldas o sayas de mucho vuelo. Casi siempre hasta el tobillo, formando gran número de pliegues sobre las caderas y con cintura alta. Generalmente de sayal o paño. Adornos a gusto de la portadora.

Delantal negro en tejidos variados, casi tan largo como la falda.

Jubón austado cubriendo el tórax. Al descubierto las mangas largas y anchas de la camisa con frunces en puños y pechera. En ocasiones el jubón tiene manga larga.

Generalizado el uso de la manteleta negra, con borde de terciopelo y aplicaciones de azabache. Existe algún caso de pañoleta blanca.

Los adornos son infinitos. Existen gran variedad de pendientes, collares y pulseras, algunos de valor artístico incalculable.

En estas notas sobre el traje femenino les puede extrañar el que haya afirmado que la falda es larga y que el delantal cubre prácticamente esta prenda. Hay infinidad de pruebas documentales de que esto fue así, a pesar de que la Sección Femenina hace unos años en un intento modernizador acortase faldas y delantales en un deseo de hacer nuestros trajes regionales más atractivos o picarescos. Sirva decir que la rigidez moral de nuestros antepasados no daba como para ver la pantorrilla a las mujeres. El delantal servía fara preservar la falda de manchas al realizar las faenas domésticas, por ello es lógico que la tapase lo más posible. Hay que agradecer, no obstante, a la S.F. el haber recopilado en Castilla muchas danzas y canciones que sin su trabajo se hubiesen perdido irremisiblemente.

El peinado habitual es el llamado «moño de picaporte» que se ha perdido prácticamente por su incomodidad. Para realizarlo es necesario que el pelo mida más de 50 cms. Forma en la cabeza un lazo vertical compuesto por 14 tiras de pelo trenzadas y su parte inferior suele ser ligeramente mayor que la superior. En algunos lugares entrelazan con el cabello vistosas cintas de seda o terciopelo.

El baile y la danza. — El baile es el sentido más primitivo de manifestar de forma expontánea el sentir popular. Tiene por ello un indudable valor como expresión de los sentimientos raciales, pudiendo por ello interpretar el alma de una colectividad.

Se entiende por danza el baile que necesita una cierta preparación y organización. Los danzantes se someten a unas reglas determinadas de antemano para realizar sus evoluciones. Nacen las danzas de la necesidad de expresar de forma colectiva los acontecimientos, festividades u ocasiones que alegran a todo un pueblo. Suelen ser bailes mixtos, aunque existen algunos de hombres o mujeres por separado. Todas las parejas se someten a unos movimientos y compases para, de este modo, realzar la coreografía y causar mayor emoción en aquel que los contempla

Cada pueblo o región se puede reconocer en sus cantos y danzas. En Castilla se caracterizan éstas por su variedad de movimientos, siempre recatados y llenos de gracia, haciendo gala de perfección y equilibrio. Las pirncipales formas de baile son:

Baile en hilera. Casi siempre con castañuelas. Propio de pasacalles ante los Patronos de nuestros pueblos el día de la Fiesta Mayor. Se colocan las parejas frente a frente y evolucionan formando graciosas figuras, en ciertos momentos adopta forma circular.

Baile a lo llano. Lo picaresco de la letra va unido a la gracia del baile. De frente y en rápidas pasadas, la moza hace lo posible para embarullar a su pareja, marcando vueltas que sólo realiza a medias o fingiendo la derecha para girar a la izquierda.

Baile al agudo. También titulado instrumental por ser la dulzaina y tamboril los encargados de llevar música y ritmo. Generalmente más movido que el anterior y con dos tiempos: en el primero las parejas bailan por separado para unirse en el segundo tiempo o copla.

Merecen especial mención las danzas de hombres solos, en ocasiones vestidos con enaguas o tocados con gorros de flores y llamados «danzantes». Suelen ser de origen guerrero y empuñan espadas o palos para su ejecución.

En los romances, pudieran ser los más primitivos bailables castellanos, la canción era acompañada por el pandero en dos tiempos diferentes: El primero a estribillo bailado generalmente en vistosas pasadas y el segundo mucho más moderado, siendo su primera variación el baile en círculo.

M.E.C.D. 2017

JURISTAS BURGALESES

MANUEL ALONSO MARTINEZ

◇ **Capítulo XVII** ◇

Por Julián MIGUEL DE LA VILLA

En el orden del día de la sesión de las Cortes de 16-6-1855, se insertaba el siguiente tema: «explanesé una interpelación del Sr. Labrador, al Sr. Ministro de Fomento, sobre el mal estado del ferrocarril de Madrid a Aranjuez».

También se dio cuenta del dictamen de la Comisión correspondiente, relativo a las obras del canal de Isabel II

El Sr. Labrador debía tener mucha prisa por explanar su interpelación, porque sin esperar a que se le conceda la palabra por el Sr. Presidente, manifiesta que va a efectuar la explanación contestando el Sr. Alonso Martínez que el Gobierno está dispuesto a contestar en el acto; pero el Sr. Presidente advierte al Sr. Labrador que antes ha de tratarse de una interpelación del Sr. Mendicuti.

Toma la palabra finalmente el Sr. Labrador; podemos decir que la historia se repite y que nada nuevo hay bajo el sol porque transcurridos 125 años se siguen dando los mismos casos como los que va a exponer el Sr. Labrador.

Se quea del funcionamiento del camino de Hierro de Madrid a Aranjuez, en el que los mismos Sres. ministros han sufrido detenciones de dos, tres y cuatro horas, cuando el reglamento señalaba para ese trayecto una hora o a lo más cinco cuartos de hora en los viajes directos; señala que existe para el concesionario la obligación de ser puntual y que deben tomarse severas disposiciones; pregunta al Sr. Ministro de Fomento si tiene conocimiento de esos hechos y que manifiesta las medidas adoptadas o que va a adoptar, pues al Ministerio de Fomento corresponde la inspección de las vías férreas terminando con estas palabras:

«Por esto llamo la atención del Sr. Ministro de Fomento, a fin de que adopte las más enérgicas disposiciones para remediar el mal, como lo espero del celo y actividad de S.S.».

Es de suponer que el Sr. Labrador había «disfrutado» del servicio, en esas condiciones y por ello eleva la voz, para que se obligue al concesionario a dar un buen y exacto servicio. ¿Por qué procedimiento podríamos ahora reclamar para obligar a dar ese servicio con perfección y puntualidad...?

La contestación del Sr. Alonso Martínez encierra toda una lección de buen gobernante y ministro: «Las quejas del Sr Labrador son justísimas, pero creo que podré satisfacer a S.S.»; continúa diciendo que se trata de un problema que tiene preferente atención en la Dirección de Obras Públicas, problemas que conoce y que han ocupado su atención desde el mismo momento de ser nombrado ministro de Fomento, hasta el punto de tener ya una disposición preparada para el lunes y que junto con otras disposiciones legislativas que ya tiene confeccionadas, podrá dar satisfacción al Sr. Labrador y a los usuarios.

Da cuenta de haber ordenado al ingeniero inspector de la Dirección de Obras Públicas, un escrupuloso reconocimiento y con base en él dar un informe, lo que ya se ha llevado a efecto y es más, se ha comunicado al concesionario Sr. Salamanca, el cual ha reconocido la exactitud del informe y se ha convenido en ejecutar por cuenta del Estado las obras que hacen falta en el camino mientras por otro lado el concesionario ha puesto en servicio 4 máquinas nuevas y ha mandado construir otras en Inglaterra.

Al mismo tiempo se ha hecho saber que de las irregularidades y defectos, deben elevars al gobernador civil; «según está prevenido, de cuantas faltas se noten, siendo como es, el gobernador, el encargado de la policía de los caminos, con arreglo a la legislación vigente».

D. Manuel ofrece leer el lunes siguiente en las Cortes, un proyecto de Ley relativo a la policía de los caminos de hierro, proyecto que ya tiene formulado y al que falta solamente dar una última mano.

Si nos fijamos en su postura, D. Manuel no se defiende diciendo que el asunto no tenga importancia y mucho menos acude a la fácil postura de achacar los problemas a sus antecesores en el cargo, postura ésta que es muy usada por ciertos políticos que en lugar de enfrentarse con los problemas, critican a los que según ellos los crearon.

Lleva 10 días de ministro de Fomento, conoce el tema, ha mandado estudiar la causa de esos problemas, se ha hecho un reconocimiento y un informe técnico que se han comunicado al concesionario y ya se han aprobado las obras y se están haciendo y el concesionario ha puesto en funcionamiento nuevas máquinas y ha contratado otras en Inglaterra, y por si ello fuera poco, tiene ya preparado un proyecto de ley relativo a la policía de los caminos de hierro, a falta solamente de darle la última mano.

¿Puede pedirse mayor eficacia y celeridad? En 10 días pone todas las medidas necesarias para solucionar el problema y las legislativas para que quede solucionado con posterioridad y todo ello teniendo en cuenta que su actividad en las Cortes, no era la única, sino que además continuaba siendo miembro de la comisión de codificación y ya había estudiado en profundidad el problema de las obras el Canal de Isabel II, sobre el cual el lunes día 18, también someterá a las Cortes el dictamen sobre la traida de aguas a Madrid.

Esta actividad y las disposiciones todas que ha tomado el Sr. Alonso Martínez, decíamos que significa toda una lección de buen gobernante y ministro, lección que nos atrevemos a calificar con un solo nombre: «Eficacia».

MEDICINA DE VERANO

Para las quemaduras, cataplasmas de zanahoria o patata rallada y agua fresca constantemente sobre la piel

Por Manuel MARIA

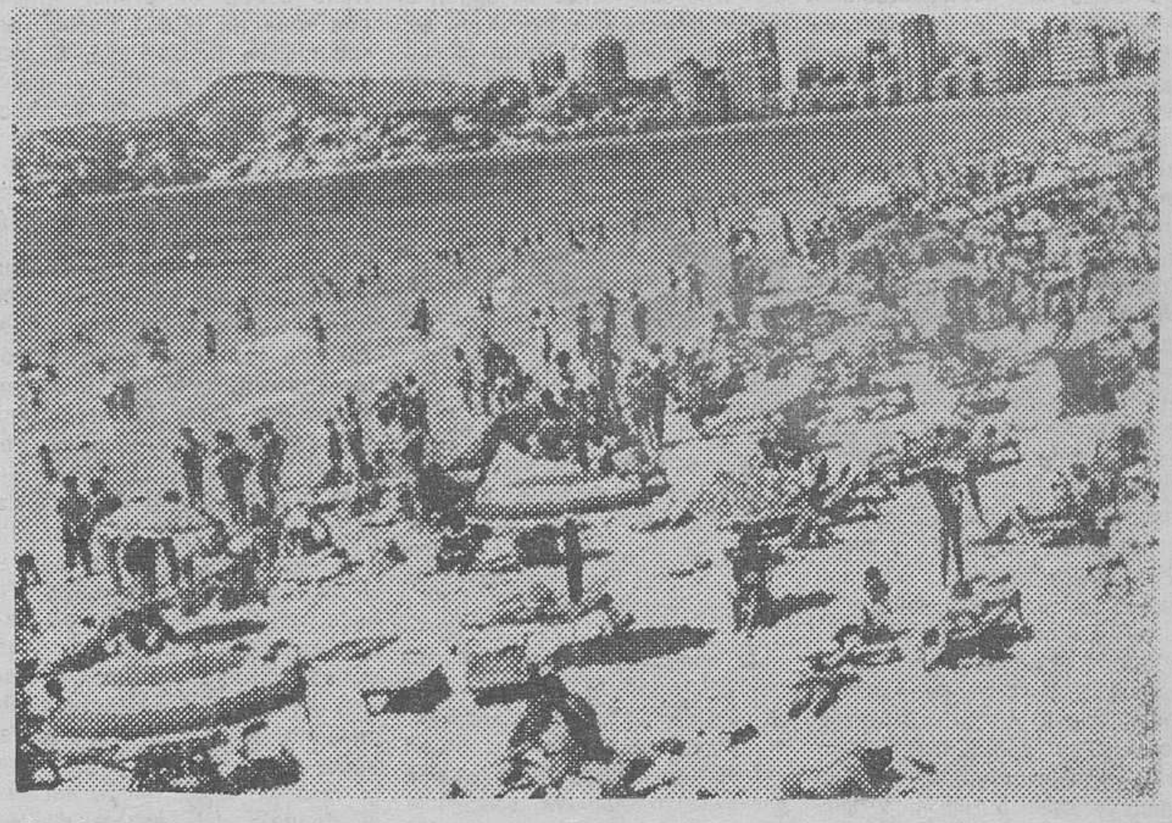

Las insolaciones son uno de los peligros que entraña el permanecer horas expuestos a los rigores del astro-rey, con el fin de lograr un apetecido bronceado.
(Foto Archivo)

En tiempo de vacaciones es bastante frecuente que podamos enfermar por aquello de que nos exponemos a situaciones no acostumbradas. Particularmente los niños estarán expuestos a infinidad de riesgos tanto en la montaña como en la playa o en cualquier otro lugar adonde vayan a jugar. Si no son los alimentos contaminados o desacostumbrados los que les hacen daño. Como método preventivo conviene llevar en la maleta la tareta de desplazado de la Seguridad Social. Si el documento no nos libra de contraer el mal, al menos nos lo hará menos penoso económicamente. Y luego de tener mucho cuidado con esto y con aquello, si a su pesar alguien enferma, habrá que curarle. Hoy nos complace informar de algunos métodos muy buenos para enfermedades y accidentes menores, totalmente procedentes de la tradicional sabiduría casera.

CUIDADO CON EL SOL

En verano son posibles y hasta corrientes las insolaciones. Hay varios tipos y cada una de ellas produce reacciones diferentes. Las más leves pueden dar dolor de cabeza, fiebre, congestión y hasta pérdidas de conocimiento. Las más graves hasta llegan a inflamar y quemar la piel, provocando terribles ampollas.

En el primer caso, en las leves, lo mejor es aplicar en la cabeza del enfermo un pañuelo mojado en agua fría y dar fuertes masajes en los pies —también con agua fría— con el fin de derivar la sangre hacia ellos. Cuando el enfermo tiene mucha fiebre son muy efectivos los baños de agua fresca seguidos de fricciones, así como la ingestión de jugos fríos de limón o naranja.

En todos los casos en que se hayan producido inflamaciones y ampollas en la piel, lo más recomendable es aplicar compresas de agua fresca durante todo el día en las partes afectadas, untar aceite y, durante la noche, extender bien polvos de talco o de arroz. Si las ampollas son muy grandes, se pinchan con un alfiler desinfectado en la parte más abultada y luego se aplican las compresas. Ultimamente, si hay mucha fiebre y muchas quemaduras, lo mejor echar mano de la tarjeta de la Seguridad Social e irse a ver al médico. Las quemaduras solares se curan pronto y bien con dos tipos de cataplasmas muy vegetales Se ralla una zanahoria o una patata, ambas crudas, y se extiende una u otra sobre la quemadura, renovándola dos o tres veces por día.

EL PROBLEMA DE LOS HONGOS

Un problema que suelen acarrear hoy en día playas y piscinas es el de los hongos, que producen las célebres micosis en la piel de pies y manos especialmente. La piel se agrieta y se cae en escamas y las uñas se desintegran. En los casos más graves se producen hinchazones, moraduras y deformaciones de los dedos que pueden acabar en serias lesiones. Existen tratamientos médicos a base de antibióticos que, sin embargo, no llegan a ser necesarios en los casos más leves y si se produce a tiempo la curación.

Un remedio casero a base de plantas, de excelentes efectos en todos los casos, es el que recomienda Maurice Messegué, «el mago de las plantas», a base de plantas de poder bactericida antiséptico, suavizante y antiinfeccioso, con milenrama, camomila, bardana, tomillo, malva o espliego. Una receta práctica es la de las compresas que se empapan en una decoción de medio puñado de bardana y otro medio de milenrama en medio litro de agua Las compresas se aplican durante diez minutos y varias veces al día.

MELON Y SANDIA

Habrá que tener mucho cuidado, en verano, con todos los productos vegetales que se ingieran. La creciente contaminación de las aguas, el uso de fertilizantes e insecticidas químicos y la acción del calor pueden dar lugar a que muchos de estos vegetales estén en malas condiciones y hagan daño al organismo Se recomienda que a ser posible, las verduras se coman cocidas, hervidas, a fin de eliminar las posibles bacterias que las acompañen Y las que no sean de hervir como la fruta, deben lavarse bien antes de ingerirlas. Hay quien quita la piel de ciruelas, duraznos, melocotones, etc., con lo que tira una buena parte de su poder nutritivo Lavándolas estas frutas quedan en perfecto estado comestible de salud y se aprovecharán todas sus bondades.

Pero hay dos frutas especialmente peligrosas, aunque riquísima y con las que no vale lavarlas o quitarles la piel son el melón y la sandía Por la gran cantidad de glúcido contienen, tomándolas en cantidad grande, pueden hacer mucho daño. De todas formas, la mejor hora para comer estas frutas son las primeras de la mañana, a poder ser en ayunas. A mediodía o por la noche, en comida y en cena, ya no son tan buenas. En estas segundas comidas es preferible tomarlas de aperitivo o primer plato, con lo que harán el menor daño posible. Hay un excelente y elocuente refrán sobre el tema que lo dice todo: «El melón, por la mañana, es oro; a mediodía, plata; y por la noche, mata».

CUIDADO CON LA CERVEZA

Además de engordar, la cerveza encierra otros peligros. El Instituto Oncológico de Heidelber ha descubierto que de 158 cervezas alemanas analizadas, 111 variedades tenían nitrosamina, una de las sustancias más claramente consideradas como cancerígenas. Los cerveceros alemanes han reconocido que es cierto y echan la culpa a la malta. El profesor Preussman, del citado Instituto, ya denunció hace algún tiempo que el piramidón contenía nitrosamina y, por tanto, podía producir cáncer. El piramidón fue prohibido en Alemania. Ahora no resultará tan fácil que Alemania puede dejar de ser el país de la cerveza, aunque el propio doctor Preussman asegura que el predominio de la cerveza ingerido por los alemanes diariamente contiene tanta itrosamina como 70 tabletas de piramidón.

Así que a eliminar la cerveza. En su lugar, pueden tomarse los excelentes jugos que hoy pueden obtenerse con tanta facilidad con una licuadora automática y con la abundancia de frutas de que goza nuestro país. Y si se quiere alcohol, tomen vino. El excelente y tonificador vino español, de cualquiera de sus regiones —existen vinos en todas ellas— que, en dosis moderadas alegra el corazón humano y aporta valiosa nutrición. Tomado bien frío, mezclado con hielo, refresca tanto o más que la cerveza.

(Fiel. Servicios Especiales de EFE)

ASESORAMIENTO
DE COOPERATIVAS
EN SU FORMACION
Y DESARROLLO
D. José Alvarez Hernández,
Asesor experto número 47 del
Ministerio de Trabajo
VALLADOLID
Tfnos.: 983 221934 y 22015

M.E.C.D. 2017

El vino, trago a trago

NULO INTERES Y ESCASA CULTURA VINICOLA EN ESPAÑA

Sobra lirismo triunfalista sobre nuestros vinos y falta un Diccionario de utilidad general

«El vino, trago a trago» son una serie de consideraciones informativas a la vez que voluptuosas, que Xavier Domingo ha escrito en un libro publicado por Dédalo Ediciones. La presentación de este libro de divulgación tuvo lugar en el restaurante «La Rioja» de Madrid, donde los dueños el joven matrimonio Julián de la Cruz y Berta Campo, de Haro, han anunciado el comienzo de una Escuela de Cata.

—El tema del vino español literariamente hablando, es peligroso. Propicia el ditirambo y el lirismo triunfalista y una especie de ñoñería autocomplaciente entre narcisista y masoquista, dice Xavier Domingo Hay otro modo de abordar la cuestión eludiéndola del todo Es tomar las cosas por el lado técnico y discurrir en términos enológicos o de catador profesional. Esa gente manela un metalenguaje puramente ideológico y casi burocrático, propio de los que poseen un saber de casta o de capilla

Estas dos formas de hablar del vino son francesas según el autor, porque «los franceses son gentes metódicas hasta lo maniático. Entre comentario y comentario sobre vino, Xavier Domingo lanza sus andanadas contra Francia y los franceses, hasta el punto de que bien podría él haber escrito el Libelo contra los franceses» aunque ya se ha desvelado, que el autor del libelo, de Tusquets, es Manuel Arroyo

El libro lamenta continuamente «la indiferencia e ignorancia de los españoles por el vino» dato que ha sorprendido a muchos extranjeros que nos han visitado y que han apreciado la «masa y poca educación de nuestros caldos» en muchas ocasiones.

Al acercarse a los datos, las cifras arrojan la siguiente luz.

—Por la extensión de tierras consagradas al cultivo de la vid España ocupa el primer lugar en el mundo con 1.895 hectáreas. Siguen Italia con 1.400 y Francia con 1.320 Sin embargo en producción de vino Italia ocupa el primer lugar con más de 68.000 hectólitros, seguida de Francia con 65.000. España viene en tercer lugar, y muy atrás, con 28.000 hectólitros.

LOS PORTUGUESES, LOS PRIMEROS

En cuanto al consumo de vino por cabeza de habitantes y año los portufueses son los primeros con 120 litros, seguidos por los italianos con 107, los franceses con 103 y los argentinos con 86. Nosotros ocupamos el quinto lugar con 76 litros.

El escritor reprocha nuestra falta de amor por el vino:

—No solo somos poco consumidores de vino sino malos Ya lo destacaban los viajeros extranjeros del siglo XIX y se sorprendían del carácter abstemio del español y de lo péslmamente visto que era eso de beber vino. Por lo tanto reina la más completa confusión en el dominio del «saber» de vinos en este país.

Si la historia del vino español está por hacer, tampoco está hecha la de la evolución de la sensibilidad española con respecto al vino Hay muy pocos vinos en España con el carné de identidad en regla No hablo ya de la catarata de vinos indocumentados, vegabundos y maleantes, auténtica epidemia social.

He aquí a título de ejemplo una etiqueta de vino español absolutamente perfecta. Se trata del Castillo San Diego, un blanco elaborado en Andalucía Comporta la siguiente información: nombre del vino, Castillo de San Diego. Tipo: Vino noble de mesa» Indicación subsidiaria y virguera: «Elaborado con uvas palomino en el lagar del castillo» Cosecha 1979. Fecha de embotellado: Enero de 1980. Nombre del embotellador: Antonio Barbadillo S.A. Zona: Andalucía. Grado alcohólico: 11,5. Viene también el número de la botella y la mención del cliente: CLUVE Esta es una de las etiquetas más perfectas que conozco en el mercado español.

EL TRAGO Y LA CATA

Afortunadamente, si las etiquetas son a menudo mudas o engañosas o hipócritas, el vino no engaña nunca, al primer trago se da a conocer. Digo trago y no cata. La diferencia es sustancial. En la cata, actividad especializada y profesional, se establece una relación persona-vino que solo pone en acción determinados órganos: lengua, paladar y ojos. El trago pone en juego a todo el cuerpo. La relación persona vino es total y sensual. La jerga queda reducida a conceptos simples: el vino es bueno o malo.

—Un vino se da a conocer al primer trago, pero no sabréis realmente quien es hasta que nos hayáis terminado la botella y conozcáis sus efectos completos, que pueden manifestarse hasta bastantes horas después. Lo que pasa es que desde el primer trago avisa y el que sabe escuchar entiende que no debe seguir adelante. Si sigue, allá él.

El humor de Xavier Domingo está presente en todos los párrafos del libro.

—El catador a lo sumo, solo arriesga su reputación. El bebedor se juega la salud en el tema. Y aún la vida. La respuesta del vino al catador es tan fría como la pregunta del catador al vino. En el caso del bebedor, el contacto es similar al del coito. Más intenso incluso.

Xavier Domingo se queja de que el material escrito sobre el vino español sea disperso, incoherente, difícil de encontrar, de muy diversa calidad, desde lo mejor hasta lo peor, y en definitiva prueba fehaciente de la escasa cultura vinícola del país y del casi nulo interés por adquirirla.

URGE UN DICCIONARIO DEL VINO

—La tarea más urgente sería un buen Diccionario del vino español, libro no difícil de realizar si se concibiera, no como algo gigantesco y minoritario sino como una obra de utilidad general. De lo que hay que huir como de la peste, cuándo se habla de vinos, es del lirismo, de la poesía inflada, de las odas, de las citas literarias y hasta de la mayoría de los refranes populares y de los lugares comunes.

Sale a reducir una colección de imágenes perfectamente estereotipadas en las que las palabras más corrientes del tema, como «pámpano», «uva», «lugar» o «bodega», lejos de venir acompañadas de datos útiles para el eventual comprador de una botella de vino, van seguidas de auténticas caravanas de adjetivos cálidos u horteras, paisajísticos o canoros que apenas si disfrutan lugares comunes viejísimos

En nuestra literatura clásica, la aparición del vino va unida siempre a la presencia de algo turbio o litigioso, vulgar o vasto o en exceso populachero

—«Los borrachos» de Velázquez, o Sancho Panza, son las figuras del bebedor del vino de la mitología española. O gentes de vino espeso o peleón. No se concibe el vino como bebida femenina. Pero esta masculinidad del vino es pura filfa literaria que en realidad nos ha dañado mucho.

El autor desconfía de la mujer que no entienda ni guste de vinos. Verá siempre con malos ojos toda compra de botellas y armará ciscos apocalípticos o pondrá malas caras de fiscal del reino, a todo hombre educado y bien nacido que quiera constituir en su hogar la más modesta de las bodegas, mínimo de seguridad a que puede aspirar un burgués honesto y hombre de bien.

JULIA SAEZ ANGULO

(FIEL-Servicios Especiales de EFE).

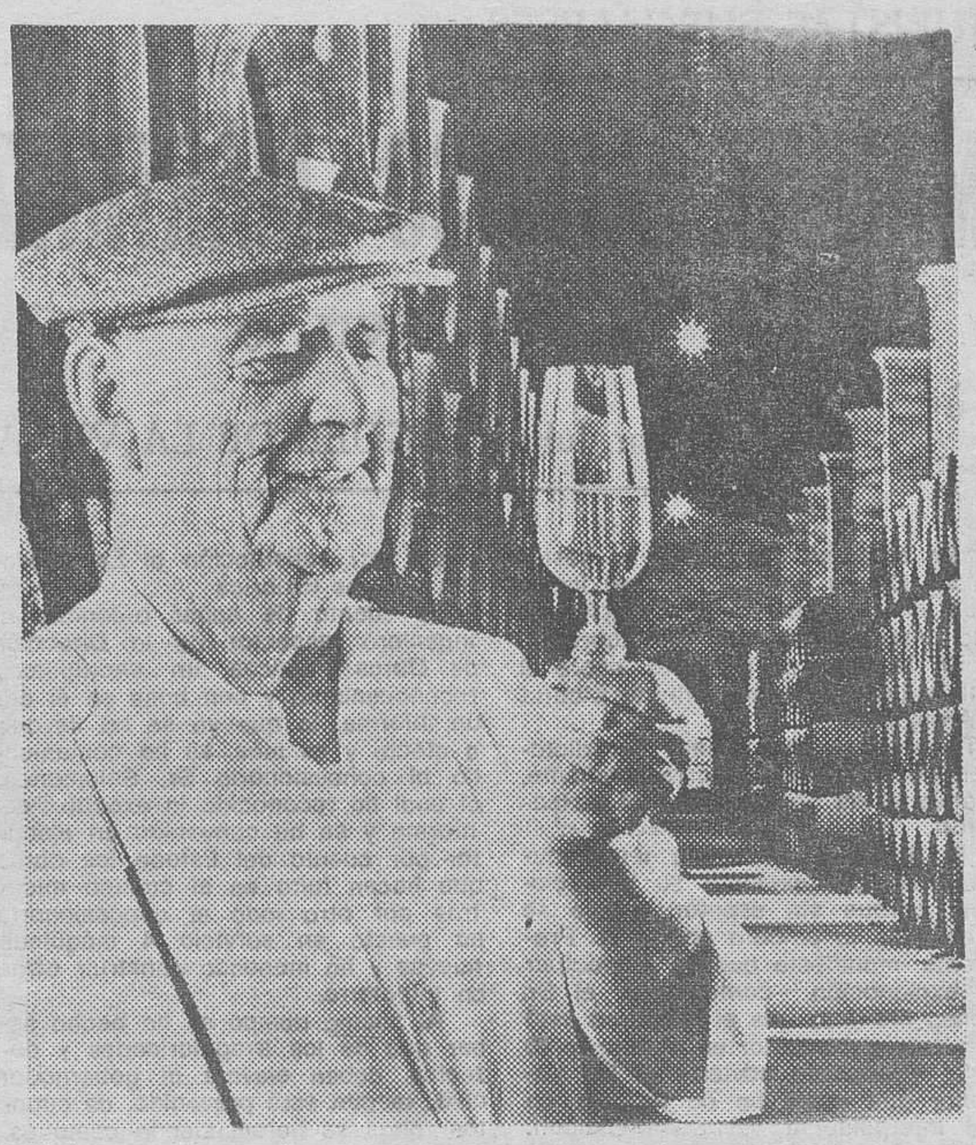

España tiene excelentes vinos pero los españoles son poco expertos en este tema. (Foto EFE-FIEL)

Desde la Argentina

BUENOS AIRES Y BURGOS

Por Gonzalo DE SEBASTIAN

Se fue la Reina, se acabaron las celebridades de la segunda fundación de Buenos Aires. Acabamos de venir del Centro Burgalés en donde estuvimos reunidos con motivo del acto de entrega de la Medalla de Oro que la Excelentísima Diputación provincial un buen número de burgaleses alrededor de la máxima autoridad de la provincia. Fue un grupo representado por todos los partidos provinciales los capitalinos fuimos los menos, pero todos juntos nos sentimos honrados con tal distinción Todos estamos agradecimos de todo corazón.

Desde ayer el banderín del Centro viste con orgullo la medalla de la Diputación, fue impuesto por el señor presidente de la misma don Francisco Montoya Ramos quien magistralmente habló con sentidas palabras hacia los burgaleses desparramados por estas tierras notándose emoción en algunos de los presentes Asistió también el Sr. Embajador y el intendente de la ciudad de Buenos Aires quien contestó al discurso del Sr. Montoya Ramos con elogios a España y a su heroica conquista y al idioma común terminando por señalar la importancia de la repetida y permanente fundación de esta ciudad por el general burgalés Juan de Garay Después del acto estuvimos charlando, vino de honor en mano con el Sr. Presidente de la Diputación y su encantadora mujer formando un grupo de burgaleses entre los que se encontraba el presidente del centro Sr Abundio Campomar, los ex-presidentes Sr Casimiro García y Sr Cabezón y entre otros varios el gran amigo que antes fue de nuestro padre, el Sr Laurentino Alvaro La conversación fue fácil y amena, salieron a relucir pueblos del valle de Mena de la Sierra de la Demanda, los Montes de Oca y cómo no, la ilustre villa rachela con los nombres de amigos comunes de esa parte Jornada memorable, noche de amigos y emociones corta por desgracia debido a los deberes de nuestro trabajo ¡Cómo se siente a Burgos en la lejanía!

Todo terminó como es la costumbre, con una buena cena servida en el mismo Centro donde no faltó la alegría y el buen humor entre bocado y trago de excelente vino Mendocino la animación duró, según nos dicen hasta altas horas de la madrugada Antes de servir los postres hubo los discursos de rigor con los transfondos emotivos de estas celebraciones centenarias notándose en los ojos de algunos de los presentes cierto brillo nostálgico quizá estaba presente en ese momento en su mente el lejano terruño con los familiares, la románica iglesia y los recuerdos retrospectivos que todo ser guarda en el transfondo del alma.

Por favor, una sonrisa

CARCELEN

M.E.C.D. 2017

...aro. Su esposa, la Du-
...le los Archiduques.

...aron el paso clandestino de ... frontera. Las responsabilida-...s, por el lado de Bosnia, re-...ían principalmente en el jefe ...l gobierno autónomo, Nicolás ...sic, pero negó siempre cual-...ier implicación.

A las tres semanas del aten-...do, Viena presentaba a Ser-... su ultimatum. Después de ...sponsabilizar a Belgrado del ...entado —aunque todavía no ...istían pruebas concluyente s ...igía el abandono de la polí-...a paneslava Belgrado soña-... con aglutinar bajo su bando ...todos los eslavos del Sur) y ...tigermana, declarándolo así ... nota oficial, supresión de las ...ganizaciones nacionalistas y ...roristas: control de la Pren-... y de los textos de enseñanza ...tiaustriacos, destitución de ...os los funcionarios a quienes ...ine declarase peligrosos para ...seguridad; presencia de una ...oridad austriaca en la co-...ión especial de investiga-...n del atentado. El plazo de ...ptación era 48 horas. La I ...erra Mundial, podía comen-

FERMIN CEBOLLA
COLPISA)

HACE CIEN AÑOS NACIO HELLEN KELLER

Historia del milagro de Anna Sullivan

Se ha cumplido ahora el centenario de una gran mujer norteamericana Hellen Keller, nacida el 7 de Junio de 1880 en Tuscumbia Alabama. Para conmemorar la efemérides España, tan poco dada a recordar en sus emisiones filatélicas a las grandes figuras internacionales, lanza un sello de 19 pesetas en su memoria.

Durante los primeros 19 meses de su vida Hellen, fue una criatura bonita, feliz y normal en todos los conceptos. Súbitamente, una enfermedad la privó de la vista y del oído. Después le faltó también la voz. Hellen Keller escribió sobre aquella etapa de su «no mundo»: «Recuerdo la ternura con que mi madre trataba de tranquilizarme en las horas de vigilia, de dolor y de enfado. Poco a poco me acostumbré al silencio y a la oscuridad que me circundaba y olvidé que alguna vez las cosas habían sido de otros modo».

Hasta los siete años vivió inmersa en su desgracia. Su carácter se tornó violento y terco. Sufría súbitos ataques de furor casi salvaje.

Hellen solía decir que su verdadero nacimiento se produjo el 3 de Marzo de 1887, fecha en que Anna Sullivan entró en su vida.

Anna había nacido en 16 de Abril de 1866 en Nueva Inglaterra, en el seno de una familia de irlandeses emigrados. Siendo todavía una niña contrajo un tracoma que le produjo la ceguera casi absoluta. En 1873 murió su madre y nna terminó en el hospicio de Tewkesbury. Sufre en aquella época cinco operaciones en los ojos sin resultado alguno. La visita de un inspector al centro mejora su vida Expresa Anna a aquel hombre su deseo de estudiar y es trasladada a lalnstitución Perkins sometiéndose a una nueva operación que le devuelve la vista. Pasa entonces a prestar servicios en la misma Institución Perkins para ciegos. Allí recibe la oferta de ocuparse de la pequeña Hellen Keller Se pone al corriente de: historial de su futura alumna y acepta el rto, pensando quizá en su propia infancia.

Pocos días después de llegar a casa de los Keller, la señorita Sullivan describe a unos amigos su primer encuentro con Hellen: Apenas había pisado yo los escalones cuando se lanzó contra mí con tal fuerza que hubiera caído al suelo si el capitán Keller no hubiera estado cerca de mí. Palpó mi cara, mi vestido y mi bolso que me arrebató intentando abrirlo».

Empezó aquí la relación maestra-alumna que años más tarde se convertiría en una amistad rota sólo por la muerte de Anna Sullivan, casi medio siglo después. Hellen guardó siempre el recuerdo de aquel día como «el cumpleaños de su alma».

Hellen, mimada por su familia, era una criatura indomable y casi salvaje a la que Anna trató con delicadeza, pero también con autoridad Profesora y alumna llegaron a luchar físicamente cuando Anna intentaba enseñarle el alfabeto por medio del deletreo manual. La primera palabra que Hellen aprendió fue «doll» muñeca). Varias semanas después Hellen había comprendido que cada cosa tenía un nombre. El reconocimiento de este hecho llegó de la forma más sencilla del mundo. Cierto día Anne y Hellen recorrían la casa, la profesora colocó su mano debajo de un chorro de agua y con insistencia deletreaba sobre las manos de su alumna la palabra a-g-u-a, una y otra vez, hasta que Hellen comprendió que aquello húmedo y fresco que corría por su mano era a-g-u-a. Desde aquel momento las barreras que se ponían ante ella iban cayendo una tras otra. Al poco tiempo diminó el alfabeto manual y más tarde el método Braille. A medida que aprendía su inteligencia se fue desarrollando y decidió cursar estudios superiores, para lo cual ingresó en la Escuela Cambridge para señoritas y en 1900 se inscribió en el Madcliffe College, donde se graduó «cum laude» cuatro años después. Milagro que sólo pudo ser realidad gracias a Anna Sullivan.

Sentada junto a su alumna en todas las clases, transmitía a Hellen por medio del alfabeto manual cuando decían los profesores y leía durante horas hasta que sus ojos enrojecían y se inflamaban.

Estaba aún Hellen Keller en Radcliffe cuando escribió su primer libro «The Story of my dlife» (La historia de mi vida) que se tradujo en cincuenta idiomas y, por supuesto, al método Braille. El mundo empezó a conocer a Hellen Keller Posteriormente escribió numerosos artículos y más de diez libros.

Aunque la ceguera y la sordera apartaban a Hellen de una vida normal, se esforzó en integrarse a la sociedad plenamente. prendió a nadar a manejar un bote de vela y a montar a caballo. Asistía a conciertos, valiéndose para percibir las ondas sonoras de las vibraciones de objetos sólidos Asistía al teatro, donde Anne Sullivan le traducía manualmente las palabras de los actores, y en su máquina de escribir con teclado Braille contestaba a las cartas que le llegaban de todo el Mundo.

Profesora y alumna viajaron mucho recogiendo dinero para el cuidado y atención de los ciegos. A pesar de que Anne fue más tarde esposa de John Macy, permaneció hasta su muerte (1936) al lado de Hellen. Una joven llamada Polly Tiompson se ocupó entonces de Keller convirtiéndose en el alma de su casa, en su amiga y confidente.

Durante la segunda guerra mundial Hellen Keller visitó hospitales y recorrió el Mundo hablando de la necesidad de atender a los ciegos hasta que pudieran labrarse una posición en el Mundo. «Mientras un ser humano permanezca solo —decía— la paz universal quizó no pase de ser un sueño. La civilización ya no es asunto de importancia meramente local».

Una nueva desgracia cayó sobre Hellen Keller cuando en 1960 perdió a su compañera, pero ahora el mundo había comprendido la grandeza de aquella mujer y el reconocimiento y los honores llovían por todas partes: en 1964 recibió la Medalla de la Libertad, el más alto honor que los Estados Unidos pueden otorgar a un civil. Al año siguiente encabezó la lista de las diez mujeres más distinguidas del Mundo. La escritora norteamericana Marya Mannes dijo sobre ella: «Quizá nadie de los que hoy viven haya conocido a mayor número de grandes y de afligidos de este Mundo. Adonde quiera que va esta mujer —sorda y ciega— la luz inunda la oscuridad, se desvanece el odio y el orgullo y prevalece la bondad». El «Washington Post» dio la noticia de su muerte (1968) con un sencillo epitafio: «Su vida constituyó uno de los más extraordinarios fenómenos de nuestra época, y su muerte, poco antes de cumplir 88 años, empobreció al mundo entero».

Helen Keller, pocos años antes de su muerte. Ahora se cumple el primer centenario de su naciminto.

...CA

Por Manuel LEGUINECHE

...o de ellos viven en la ...su mayoría pescadores. ...ontra el gobierno segre-...en de la unión de los ...indígenas hotentotes o ...omparten idioma y reli-...y en el pasado algunos ...definían como «afrika-...o razón gozaban de al-...jores retribuciones, ca-...ucación en las escuelas ... Parlamento propio que ...ración de los mestizos ...s que hemos visto en ...ez rojo o los indios de ...ghi con las técnicas de ...ha hecho esperar. Las razas marginadas caminan hacia la unión en el espíritu del mártir de la conciencia negra Stepe Biko. Los blancos afrikaners con cinco millones o poco menos, el resto hasta veintidós millones son negros o mestizos indios o chinos. ¿Cómo se distingue a un mestizo de un blanco afrikaner puro? Unos de los procedimientos es el peine, si cae es que los cabellos son lisos si se queda en la cabeza es que son crespos signo de mestizaje.

La situación de las razas marginadas y segregadas no puede ser más dramática. Las mujeres y los niños son expulsados de los barrios de chabolas y obligados a retirarse a la jungla mientras los «bidonvilles» son aplastados por los bulldozers. Las comunidades negras próximas a las zonas de los blancos son consideradas peligrosas para estos y como una violación de las leyes del «apartheid». Pero el trabajo está en las ciudades de los blancos y la mano de obra negra es absolutamente necesaria para el modo de vida de los blancos. De esta manera el obrero negro trabaja en esas ciudades, pero privado de su familia, en hoteles o edificios sólo para hombres. El contrato se les renueva anualmente.

Mientras tanto la familia vive en los «homelands», las reservas tribales que representan el 13 por ciento del territorio de Suráfrica. Se calcula que en Ciudad del Cabo el 60 por ciento de los negros viven en residencias de trabajadores, oscuras y sucias. Algunas mujeres desafían la prohibición para visitar a sus hombres y viven por ello en el temor continuo a ser detenidas o deportadas. Este sistema envuelve a más de un millón de familias, una tercera parte de población de color. En general viven con 8 rand, unas setecientas pesetas al mes cuando el mínimo vital necesario es de unos 104 rands. Según la Organización Mundial de la Salud la mitad de los niños negros mueren antes de cumplir los cinco años. «Escribes una carta a tu marido, pero cuando la recibe, que es muy tarde y contesta, el niño ha muerto», comenta una mujer negra Livonia Mandela en El Cabo. Vivir cerca de los maridos cuesta sudor y lágrimas y a veces la muerte. Los «raids» de la policía sobre los barrios de chabolas son brutales. «A pesar de todo, dice Livonia Mandela, prefiero vivir así que perdida en el bosque donde sólo nos espera a mis hijos o a mi la enfermedad o la muerte por inanición».

...riptor de
...Burgos
...te boletín
...
...
... N.º ...
... DIARIO DE BURGOS
... de ...
...
...º y 15 de cada mes.
...pital: 540 ptas. al mes.
..., 1.620 ptas.; Semestral,
...
... la capital se harán por un
...no.

M.E.C.D. 2017

LOS TOROS

Por primera vez en la Historia una mujer preside la corrida en la plaza pamplonica

Pamplona (Efe). — El peligro adicional en el encierro debido al gran número de corredores «primerizos» y el atentado contra el edificio central de la Universidad de Navarra fueron los dos hechos de más relieve en el séptimo día de las fiestas de San Fermín que han entrado en la recta final.

La noche del viernes había sido «Jaramera»; se celebraba el «dimasu» (día del marido suelto) y los cónyuges aprovecharon la noche de asueto para desprenderse de la media naranja y campar por sus respetos. Lo único prohibido a los «dimasu» era la compañía de «mujeres mamalas», según reza en el programa, pero nada se decía del baile, cante y derivados del alcohol etílico, que los hubo en abundancia.

Durante la madrugada, continuaron llegando visitantes a la ciudad y con los primeros rayos del Sol —sí salió— despuntaba más gentío del habitual en la calle.

Esto se reflejó en el encierro que incrementó los niveles de peligro ante la abundancia de corredores, en buena parte inexpertos. La carrera fue limpia, aunque hubo los típicos y tópicos «más valientes que nadie» que no sólo se jugaron el tipo innecesariamente, sino que pusieron en apuros la integridad de los demás.

San Fermín estuvo al quite y no hubo que lamentar ninguna desgracia, aunque el paso por el callejón y la entrada a la plaza tuvo tintes de dramatismo. Los del Marqués de Domecq tuvieron que abrirse paso entre los mozos empujando con el morrillo.

El encierro fue el más rápido y en tres minutos, 10 segundos, concluyó con una entrada feliz de los bravos a los corrales, aunque en la plaza hubo numeritos de circo a cargo de uno de los toros que hincó los pitones en la arena y dio una voltereta ante el asombro de espectadores y mozos.

El programa oficial dedicaba el día a Bayona, ciudad con la que Pamplona tiene un pacto de hermandad. Con motivo de ello las bandas de «Los Chocarreros» y «Los Calientes» de Dax (Francia) recorrieron las calles de la ciudad hermanándose sus charangas a las de las Peñas pamplonesas.

En los toros, la noticia estaba en la presidencia: La concejal de UCD, Maruja Oyaga presidió por primera vez una corrida en la historia de las plazas de toros de Pamplona. Los mejores cantos de la solanera estuvieron dedicados a la presidenta, quien además de repartir sonrisas, cumplió su tarea con tino.

La noche se preveía de «fin de semana» con la programada concentración de bandas en la Plaza Consistoral para recorrer durante la madrugada las calles de Pamplona.

ESPARTACO CORTO OREJAS EN LA SEPTIMA DE SAN FERMIN

Pamplona, (Efe). — Séptima de los "Sanfermines". Presidió la corrida María Ullada, de UCD. Lleno, cuatro toros del marqués de Domecq, uno de Maribel Ibarra y otro de los herederos de Salvador Guardiola.

Angel Teruel, estuvo apañadito en sus dos intervenciones, breve con la espada, (silencio en los dos).

"Niño de la Capea", forzado y retorcido en sus dos faenas, (silencio en ambos).

Juan Antonio Ruiz (Espartaco), aplaudido con el capote en ambos. Comenzó su primera faena con pases rodilla en tierra, con otros sobre ambas manos rápidos, pero valientes, estocada, (dos orejas).

Volvió a estar valentísimo en el sexto, un toro aplomado, pinchazo y estocada, (petición de oreja y vuelta al ruedo).

SEGUNDO FESTEJO DE LAS FIESTAS DE TERUEL

Teruel (Efe). — Segundo festejo de las fiestas del Angel. Asiste la «Reina» de las fiestas a la que acompañan su corte de honor y la mairalesa de Huesca. Plaza casi rozando el lleno.

Seis toros de Antonio Méndez, de Madrid.

Dámaso González, en el que abrió plaza, dos orejas y rabo tras una sensacional faena. En el cuarto, cumplió. Aplausos.

José Mari Manzanares, redondeó en el primero de su lote otra gran faena. Dos orejas y rabo. En el quinto recibió aplausos.

Manili fue la figura del festejo. Sensacional en los dos bichos, recibió tanto en su primero como en el segundo, dos orejas y rabo.

Finalizada la corrida, en el domicilio social de la peña «Justo Benítez» se hizo entrega de los trofeos de la feria. El trofeo al mejor toro, lo recibió el ganadero Antonio Mendez, por el número 97 lidiado ayer, el trofeo como triunfador absoluto, fue para José Mari Manzanares, el de triunfador de la segunda corrida para Dámaso González, la mejor estocada, para el turolense Justo Benítez y el mejor par de banderillas para Rafael Corbelle.

MANO A MANO «EL CORDOBES» - PALOMO LINARES, EN AVILA

Avila (Logos). — Corrida de toros. Mano a mano entre Manuel Benítez y Palomo Linares. Plaza llena. Toros de la ganadería de Antonio Pérez Angosto, de Villar de los Alamos (Salamanca), mansurrones.

Manuel Benítez «El Cordobés» mató de una entera y descabello al cuarto golpe (aplausos y saludos desde el tercio). En su segundo, abrevió y mató de una entera y descabello (silencio) y en tercero de su tanda, una entera hasta la bola (división de opiniones).

Polomo Linares, mató al segundo de la tarde de una estocada entera (una oreja). En su segundo mató de una entera (ovación) y al que cerró plaza lo mató de una media profunda, ovación y petición de oreja.

Gestiones para crear una Universidad católica española

Madrid (Logos). — Las gestiones para constituir en España una Universidad católica están muy avanzadas, «aunque no se puede anticipar nada sobre el tema para no crear falsas expectativas», según han declarado a «Logos» fuentes de toda solvencia. Este centro docente no partiría de cero, sino que sería creado a partir de las instituciones católicas ya establecidas en el campo de la enseñanza.

Los mismos medios han indicado que la Universidad Católica podría desarrollar un relevante papel en la formación del Profesorado de Religión, cuestión que ha estado siendo debatida a lo largo de la jornada de ayer y parte del día de hoy en las jornadas de vicarios y delegados diocesanos de enseñanza esta tarde.

LA BANCA ACUSA EL PAGO DEL IMPUESTO SOBRE LA RENTA EN SUS ARCAS

Madrid (Efe). — El pago del Impuesto sobre la Renta de las Personas Físicas ha incidido notablemente sobre el crecimiento de los recursos ajenos de la Banca durante el mes de Mayo.

Según se desprende de los datos del Consejo Superior Bancario, cuatro de los siete grandes Bancos del país sufrieron un retroceso en sus depósitos durante el mes de Mayo, primer mes para pagar el impuesto. Dentro de los veinte primeros, siete entidades bancarias han visto disminuir sus recursos ajenos.

Los dos mayores Bancos del país en cuanto a recursos ajenos (Banesto y Central), vieron descender su cifra de depósitos en Mayo, en seis y tres mil millones de pesetas respectivamente. Vizcaya y Santander también perdieron depósitos durante ese período, al igual que Bankunión, Banco de Madrid y Banco de Valencia. Por el contrario, tan sólo seis de los veinte primeros Bancos vieron crecer sus depósitos por encima del 1 por ciento durante el mes de Mayo.

«Teniendo en cuenta que en Junio ha aumentado la recaudación tributaria —afirmaron a «Efe» fuentes bancarias— es lógico pensar que en ese mes se haya producido una nueva caída de depósitos en la Banca».

El Gobierno alemán se ofrece al de España en la lucha contra el terrorismo

Lo ha dado a conocer a su regreso de Alemania un diputado socialista

Segovia, (Efe). — "El Gobierno alemán ha ofrecido al de España toda clase de colaboración en la lucha antiterrorista", declaró el diputado socialista por Segovia, Luis Solana Madariaga, al regreso de un viaje a la República Federal Alemana.

Luis Solana ha formado parte de un grupo de diputados del PSOE, ante la próximidad de la Conferencia de Seguridad y Cooperación, se ha desplazado a Alemania Federal para entrevistarse con altos mandos del Ministerio alemán de Defensa y con los principales dirigentes del Partido Social-Demócrata.

En una breve rueda de Prensa ofrecida hoy en Segovia, el señor Solana Madariaga informó que España puede disponer de toda la experiencia de la República Federal en la lucha contra el terrorismo, que tan buenos resultados ha obtenido en ese país.

Finalmente, el diputado socialista manifestó que en España lo que hace falta es una clara voluntad política para organizar y planificar la lucha contra el terrorismo y no seguir, simplemente, a base de palabras o de resoluciones en las Cortes generales.

ANUNCIO DE BOMBA EN LAREDO

Santander, (Logos). — Una llamada telefónica hecha anoche a "Radio Bilbao", por un hombre que dijo pertenecer a los comandos autonómos de ETA, anunció para el mediodía de hoy la explosión de una bomba en la playa de Laredo. La Guardia Civil ha rastreado infructuosamente durante varias horas el enorme arenal que comienza en la citada villa y se extiende casi hasta Santoña.

Una lluvia casi interrumpida cae hoy sobre Laredo y su comarca y mantiene desierta la playa, por esta razón la incidencia de la posible falsa alarma ha sido totalmente nula a nivel ciudadano y turístico en Laredo.

Mundo curioso

Materialismo contra astrología

El destino de los chinos no está escrito en las estrellas, afirma un diario de Shanghai que pretende contrarrestar el éxito que la astrología tradicional del país tiene actualmente en esa ciudad.

En respuesta a la carta de un lector que preguntaba si es cierto como dicen algunos que la razón de nuestros problemas o fracasos reside en haber nacido en un mal año, el diario invita a sus lectores a estudiar el materialismo y olvidar las supersticiones feudales.

Los doce animales del zodíaco chino —rata, buey, tigre, conejo, dragón, serpiente, caballo, cordero, mono, gallo, perro y cerdo— que corresponden cada uno a un año lunar tienen para el pueblo cualidades y defectos que se transmiten, dicen a las personas nacidas en ellos.

Los malos presagios atribuidos tradicionalmente al año del mono, que comenzó en Febrero pasado, ya han obligado a la Prensa oficial a publicar diversos artículos refutando muy seriamente estas creencias populares.

MANUALES MILITARES

Durante la guerra de Vietnam, los Estados Unidos enviaron a la URSS diversos manuales militares, entre ellos, «Adiestramiento y operaciones en la jungla» y «Tácticas terroristas del Vietcong en Vietnam del Sur», dice el senador James Sasser, añadiendo que «es inconcebible que el gobierno enviase materiales confidenciales a un país que apoya a las fuerzas que combatían contra los soldados norteamericanos».

El envío de los manuales se hizo de forma automática de acuerdo con una casi desconocida ley del siglo XIX que promovía el intercambio de información cultural. El año pasado, dice Sasser, Norteamérica gastó más de un millón de dólares en remitir 1,6 millones de copias de 20.441 documentos a una larga lista de países, entre ellos la URSS. Cuba e Irán.

El senador ha pedido que se reduzcan estos envíos y que los que se hagan sean revisados cuidadosamente. Otros manuales enviados a la Unión Soviética entre 1965 y 1970 y que pudieron ser útiles a las fuerzas enemigas durante la guerra de Vietnam fueron: «Sistema de operaciones aire-tierra», «Fortificaciones de campaña», «Guía de movimiento de tropas», «Empleo de agentes químicos y biológicos» y «Doctrina de táctica y comunicaciones». «Es escandaloso pensar que las tropas que luchaban contra los soldados norteamericanos recibieron esta ayuda porque una serie de burócratas se dedicó a ciegas a meter documentos en sobres para enviarlos a otros países» —dice Sasser.

los deportes en Diario de Burgos
TODOS LOS MARTES

La Cibeles luce de nuevo, «rejuvenecida»

Madrid. — La madrileña fuente de Cibeles vuelve a lucirse de nuevo, en la plaza que lleva su nombre, tras varios meses de permanecer tapada, para su restauración. Durante este tiempo, la famosa fuente ha sido también copiada para la construcción de una réplica en Méjico. — (Foto EFE).

M.E.C.Dir2017

Trata de cruzar el Atlántico «a remo»

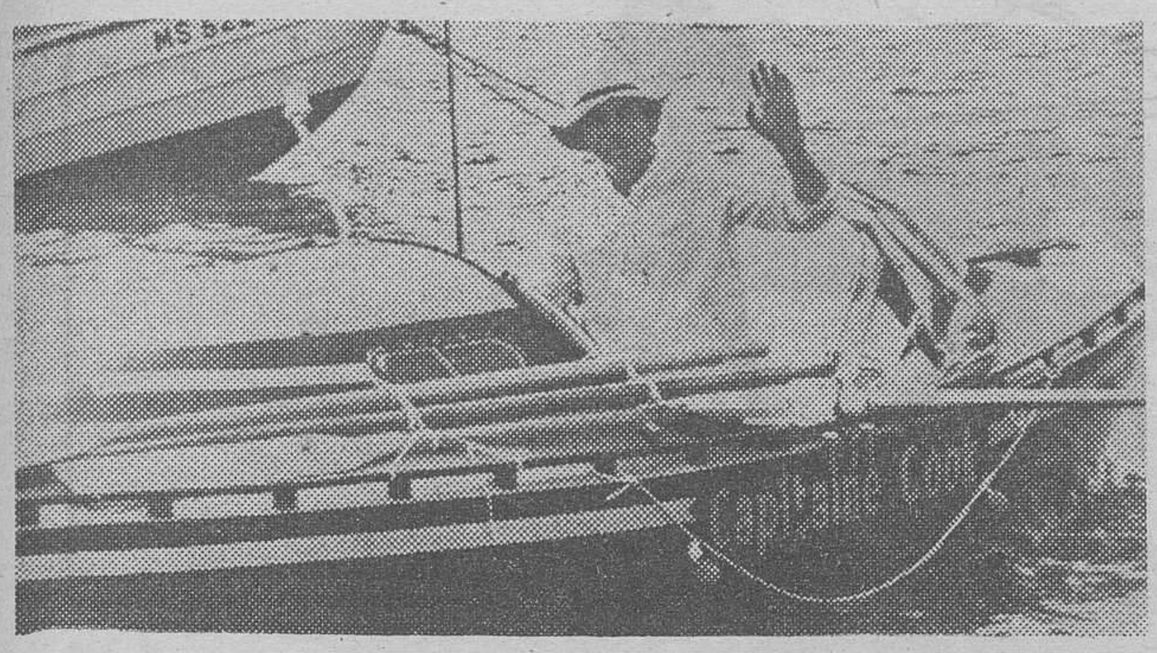

Chatham (Massachussets). — Gerald d'Aboville, constructor de embarcaciones, de 34 años de edad, natural de Francia, gesticula a modo de saludo, desde su embarcación de seis metros en aguas locales y en la que proyecta atravesar, a remo, el Océano Atlántico desde esta ciudad de Cabo Bacalao hasta Francia, tan pronto como el tiempo se lo permita. Si consiguiese su hazaña, sería la primera persona en lograrlo. (Telefoto EFE-AP)

UN "PISITO" DE 11 MILLONES DE DOLARES

Nueva York. — Vista del viejo edificio Bonwit Teller, de Nueva York, que está siendo reemplazado por un rascacielos de 150 millones de dólares con 300 apartamentos. Lo más interesante de esta noticia reside en el inquilino que ocupará el último piso, valorado en 11 millones de dólares. Uno de los cuatro aspirantes a ocupar este apartamento es un multimillonario árabe, relacionado con negocios petrolíferos, posiblemente el Rey Jaled de Arabia Saudita. — (Telefoto EFE-AP).

SORTEO DE UN TRACTOR Y 25 REGALOS DE MAQUINARIA AGRICOLA

de la CAJA DE AHORROS DEL CIRCULO CATOLICO

Tractor «EBRO» Mod. 470

Representación de la Junta de la Cooperativa «NTRA. SRA. DE LA VIRGEN DEL MANZANO», de Castrojeriz (Burgos).

Remolque «LLORENTE»

D. Saturnino Barbero Ramos, de Castrillo Solarana (Burgos).

Rotocultor

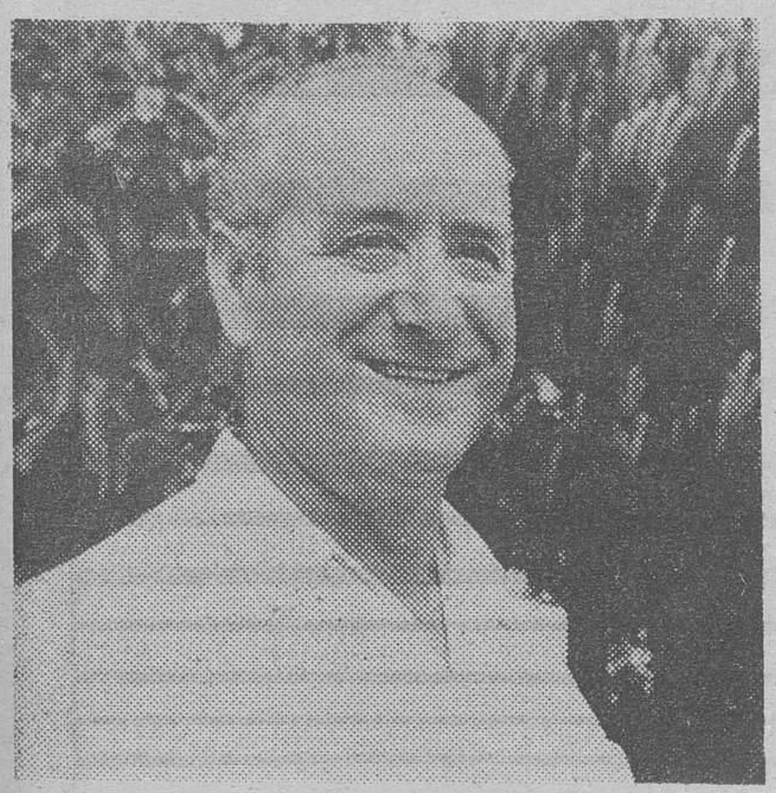

D. Dionisio Ortiz Saez, de Quintanamartingalindez (Burgos).

OTROS AGRACIADOS EN EL SORTEO

COSECHADORA DE PATATAS

Grupo de Nuestra Señora de la Asunción, de VILLOREJO (Burgos).

GUADAÑADORA

D. Domingo Yusta Yusta
PINEDA TRASMONTE (Burgos).

CULTIVADOR

D. Antonio Cuartango Ayala
C/. La Ronda núm. 4
BRIVIESCA (Burgos).

ORDEÑADORA

D. Pedro Alonso Ortega
CAMENO (Burgos).

SIN-FIN

D. Pedro Alonso Ortega
CAMENO (Burgos)

D. Jerónimo Rueda Martínez
SAN LLORENTE DE LOSA (Burgos).

RODILLO APISONADOR

D. Angel Guzmán Fuentes, de
PANCORBO (Burgos).

MOTOSIERRA

Doña Adela Carcedo Ojeda
C/. San Lesmes, 1
BURGOS

D. Manuel Ruiz Ruiz, de
PANCORBO (Burgos).

ABONADORA

D. José Merino Abella, de
BEZMONDO (Burgos).

CAJA DE AHORROS DEL CIRCULO CATOLICO

M.E.C.D. 2017

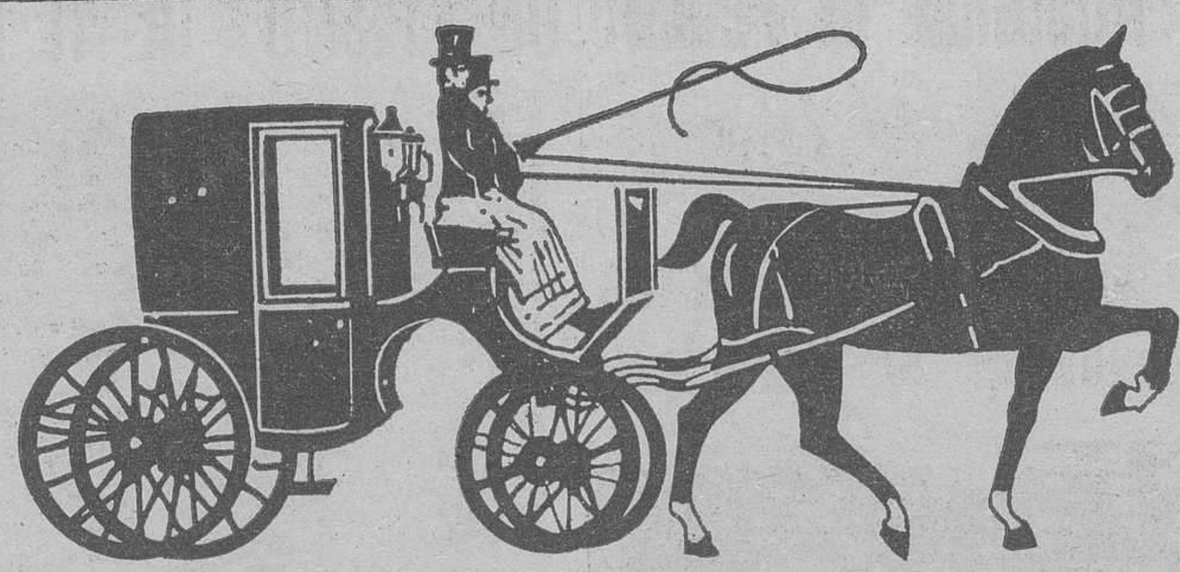

PORBA
BOUTIQUE

conozca nuestro
«especial mes de julio»

M.E.C.D. 2017

La Prensa parisina destaca la cooperación franco - alemana, en materia de defensa

Los comunistas portugueses presentan pruebas de la deuda de Sa Carneiro

Bonn. — El presidente francés, Valery Giscard d'Estaing (izquierda) y el canciller de Alemania Occidental, Helmut Schmidt, durante la conferencia de Prensa que ambos celebraron al final de las consultas anuales franco-germanas que han mantenido (Telefoto EFE-AP)

París (Efe). — Francia y Alemania Federal trataron como tema primordial a alto nivel, en Bonn, de la defensa de Europa y de la seguridad mutua, y, por primera vez, lo proclamaron, se resaltó hoy aquí.

Hasta el momento, las cuestiones defensivas no habían sido abordadas más que de forma marginal en las treinta y cinco «cumbres» franco-alemanas anteriores

En cambio, dominaron la trigésimo sexta.

Aunque Schmidt manifestó que «la República Federal Alemana no es ni quiere ser una potencia nuclear», los medios de opinión franceses, destacan hoy que su interés por el armamento francés es mayor desde que París empezó a hablar de su capacidad para hacer la bomba de neutrones

La colaboración armamentística entre dos naciones tradicionalmente antagónicas puede extenderse asimismo a la aviación de combate y a la construcción de un supertanque en 1990, en una nueva aplicación de sus ideas de hegemonía al alimón sobre el viejo continente.

París y Bonn han conseguido últimamente con sendas entrevistas con Breznef, mal miradas en Washington, que el Mercado Común Europeo tenga cierta voz en el tira y afloja sobre armas estratégicas en Europa, entre Estados Unidos y la URSS

Para aguar la «luna de miel de la pareja Francia-Alemania Federal, la Prensa norteamericana de París y parte de la francesa busca puntos de desavenencias Entre los muchos que enumera el diario de expresión inglesa «The International Herald Tribune» halla la reticencia del presidente Giscard en admitir a España y Portugal en el seno de la CEE

Socialistas y comunistas franceses no ven gran acogida en Bonn al gran designio de París de dar a Europa un papel mundial

EL «AFFAIRE SA CARNEIRO»

Lisboa (Efe). — El matutino «O Diario», órgano oficioso del Partido Comunista portugués, presentó hoy en un suplemento especial de ocho páginas los documentos que, según dice, demuestran que el primer ministro Francisco Sa Carneiro tiene una deuda pendiente con la Banca nacionalizada

Según el periódico, se trata de un caso de deudas particulares ligadas a la especulación en Bolsa con las que existió toda una maniobra de encubrimiento

Las pruebas fueron aceptadas por el juez que entiende en el proceso, iniciado a mediados de 1979 por una demanda por difamación de Sa Carneiro, después de que «O Diario» informase por vez primera de la existencia de la deuda.

ITALIA: LA «DC» NO QUIERE ALIANZAS CON LOS COMUNISTAS

Roma (Por Francisco Rubiales) (Efe). — La Democracia Cristiana (DC) italiana, reunida en consejo nacional desde el sábado, optó mayoritariamente por continuar el diálogo con el Partido Socialista, cerrando las puertas a cualquier cooperación con los comunistas.

Esa fue la línea defendida por el secretario general, Flaminio Piccoli, en sus intervenciones dentro del consejo, tesis a las que se opone el área de izquierda democristiana, encabezada por el ex-primer ministro Giulio Andreotti y Benigno Zaccagnini, más partidaria de reemprender un diálogo de colaboración con el Partido Comunista.

El secretario general, Piccoli, que hoy cuenta con una mayoría no amplia, aunque sí cómoda, ha reiterado su conocida línea de oposición a cualquier tipo de cooperación entre la Democracia Cristiana y los comunistas, en base a que con los actuales dirigentes, impulsores de una línea de abierta crítica y enfrentamiento con el Gobierno, «no se puede cooperar».

CRISIS DEL AUTOMOVIL EN EUROPA

París (Efe). — A Europa le toca ahora sufrir la crisis en el sector de la industria del automóvil, según vaticina con pesimismo y preocupación un estudio económico sobre este tema, publicado hoy en «Le Quotidien de París».

El rotativo destaca la situación de la citada industria en España y se hace eco de una posible compra de la Seat por casas francesas.

Sobre este eventual contrato de compra, el comentarista francés afirma que por parte española se confirmó «de buena fuente», sin precisar cuál, la existencia de negociaciones que partieron de la visita del primer ministro, Raymond Barre, a Madrid el pasado tres de Julio.

APLAZADA LA CLAUSURA DE LA CONFERENCIA ISLAMICA

Entrevista Anderson - Sadat

Ammán (Efe). — La sesión plenaria de clausura de la Conferencia Islámica de ministros de Asuntos Exteriores, inicialmente prevista para las 18,00 horas, fue aplazada tres horas para permitir a la Comisión de redacción preparar la declaración final, se informa en Ammán.

Algunos jefes de delegación han comenzado a abandonar esta tarde la capital jordana.

Los ministros de Asuntos Exteriores reanudaron hoy sus trabajos encaminados a encontrar una estrategia común en la defensa de los derechos palestinos y de los territorios árabes ocupados por Israel.

La reunión extraordinaria acordó utilizar el texto del discurso de Hussein de Jordania como uno de los borradores para el comunicado final. Los otros dos borradores fueron presentados por la OLP y por Irak.

ENTREVISTA ANDERSON-SADAT

Alejandría (Efe-Upi). — John Anderson, el candidato independiente a la presidencia norteamericana, declaró hoy estar agradablemente impresionado por la buena disposición del presidente egipcio a ayudar a Estados Unidos a mantener su presencia militar en Oriente Medio para controlar el «aventurismo soviético».

El candidato a la Casa Blanca, que llegó de Israel para pasar dos días en Egipto, segunda escala de su gira por cinco países de Oriente Medio y Europa, se acaba de entrevistar durante 90 minutos con el presidente Sadat.

A la entrevista, que duró el doble del tiempo previsto en principio asistió el ministro de Asuntos Exteriores, Kamal Hassan Ali.

REGRESO DEL PAPA A ROMA

(Viene de primera página)

reactor de la «Singapore Airlines», fletado por la compañía aérea brasileña, que le trajo desde la ciudad amazónica de Manaos, confió sus primeras impresiones al respecto a los periodistas que le habían acompañado.

Les dijo que debía meditar y ordenar todas las experiencias que había adquirido durante ese viaje, que calificó de «maratoniano».

El Pontífice añadió que la Iglesia brasileña «tiene plena conciencia de su misión, en la línea del Concilio Vaticano II.

«Allí —siguió diciendo— hay una Iglesia viva, rica de fermentos evangélicos auténticos, que estimulan su marcha hacia un empeño siempre mayor en relación con Dios y con el hombre».

En ciertos ambientes, eclesiásticos o no, se había anticipado precipitadamente que el Papa iba a dar a los obispos brasileños lecciones de disciplina y expresarles críticas sobre sus compromisos.

Pero lo que pasó fue otra cosa: el Papa apoyó clara y decididamente la línea conciliar de la Conferencia Nacional de los Obispos en Brasil (CNBB), incluida su pastoral social.

El Papa, es cierto, recordó que la Iglesia no debe «meterse» en política, en la política de los partidos, sean de Gobierno o de oposición. Pero, al mismo tiempo, el Pontífice aprobó la «denuncia profética» de la Iglesia brasileña ante las injusticias y las violaciones de los derechos humanos.

«ANTES Y DESPUES DEL PAPA»

Río de Janeiro (Efe). — Brasil tiene una divisoria histórica, política y social, nueva: «antes y después del Papa», referida al viaje de Juan Pablo II concluido el viernes.

Desde la cumbre del poder se ha reconocido así casi explícitamente, desde el campo económico ha trascendido ya la necesidad «de hacer algo», y desde toda la vertiente política emana una ansiedad.

Oficiosamente trascendió ya que el Gobierno, los sectores aperturistas del régimen encabezados por el presidente de la República, Joao Figueiredo, piensan en un consenso con la Iglesia Católica

El clamor del Papa por la justicia social tiene que ser atendido con una voluntad convincente, antes de que la necesidad de esa justicia social haga que las masas inmensas se congreguen para cosas menos seráficas que misas de campaña.

El ministro de Aeronáutica, Delio Jardim de Matos dijo que existen muchas semejanzas «entre las ideas del Papa y las del presidente de la República, especialmente sobre la distribución de la riqueza y la mejora de las condiciones de los humildes».

El gran empresario Joao Fortes, en Brasilia, a la salida de una entrevista con Figueiredo, manifestó que el presidente de la República «está dispuesto a hacer un examen más profundo de los pronunciamientos del Papa, en reunión con los sectores interesados»

Los marxistas quedaron tristes con la «manía» de Juan Pablo II de descartar la lucha de clases como vía para un Mundo mejor y preocupados con la increíble masa de gente sencilla que ha seguido al Pontífice y que jamás revolucionario brasileño alguno pudo soñar.

Ex - millonario, asesino y ex - fugitivo

Los Angeles. — Howard «Buddy» Jacobson, de 49 años, exmillonario, dedicado a negocios relacionados con las carreras de caballos, llega encadenado, a la sede de la Corte Criminal, en donde es procesado tras su detención, hace dos días en Manhattan Beach. Jacobson consiguió escapar de la cárcel en Nueva York, el día 31 de Mayo, en donde cumplía condena por un asesinato cometido en 1978, desde entonces era intensamente buscado por las autoridades. — (Telefoto EFE-UPI)

Costa Rica ofrece asilo político a los refugiados en su embajada de El Salvador

(Viene de primera página)

La situación en la Embajada permanece tranquila. Los ocupantes, unos cincuenta niños y setenta y cinco adultos, recibieron esta mañana alimentos de la Cruz Roja.

El Gobierno costarricense ha concedido asilo político a los refugiados en la sede diplomática; pero se ha sabido que éstos rechazan el traslado a Costa Rica mientras no remita la que ellos denominan «represión en el campo» por parte del Gobierno salvadoreño. La Junta revolucionaria no ha dicho nada sobre el tema, pero ha transmitido instrucciones al Ministerio de Asuntos Exteriores para que actúe rápidamente.

Las conversaciones efectuadas ayer por la tarde, tendentes a solucionar la ocupación de la Embajada, terminaron sin resultado. El encargado de negocios de España y los embajadores de Italia, Méjico, Panamá y Venezuela, conversaron durante varias horas con el embajador costarricense, Alejandro Alvarado, en la Nunciatura Apostólica, pero no se ha informado de resultados concretos.

Mientras, ha causado consternación en El Salvador el asesinato del jefe de redacción del diario opositor «La Crónica», Jaime Suárez Quemain, secuestrado ayer por la noche en un céntrico café de la capital salvadoreña por varios desconocidos que vestían de paisano y armados con metralletas. El cuerpo sin vida del periodista fue encontrado esta mañana en las afueras de San Salvador.

El gremio de peridistas ha convocado urgentemente a todos sus miembros en la «Casa del Periodista» a fin de tomar postura sobre el hecho

Cerca del cadáver de Quemain fue encontrado el de su amigo, Carlos Najarro, secuestrado igualmente anoche.

LA COMUNIDAD ECONOMICA EUROPEA TRAS LA INTEGRACION POLITICA

Santiago de Chile (Efe). La Comunidad Económica Europea ha cumplido las etapas de integración económica y financiera y se encuentra buscando una integración política, manifestó el representante de la Comisión de las Comunidades Europeas, Peter Kalbe.

El ejecutivo será uno de los expositores de las primeras jornadas de análisis y debates que se realizará entre el 14 y el 18 de este mes en el Museo de Arte Contemporáneo.

Kalbe dijo que la integración económica de la Comunidad ha permitido eliminar trabas directas permitiéndose ahora el libre tránsito de mercaderías, personas, capitales y servicios y se está en vías de una armonización para eliminar barreras indirectas como es el caso de los impuestos.

Desde 1978, la Comunidad Económica Europea ha comprado en Iberoamérica productos por valor de 14.000 millones de dólares.

M.E.C.D. 2017

El vicecónsul norteamericano en Irán, hospitalizado en Alemania

Existe confusión respecto al pretendido golpe de Estado

Zurich (Suiza). — Richard Queen, de 28 años, diplomático norteamericano liberado por orden del ayatolah Jomeini a causa de su estado de salud, ha llegado al aeropuerto de la capital suiza desde donde ha sido trasladado rápidamente a un hospital para ser examinado por los médicos (Telefoto EFE-AP)

Wiesbaden, (Efe). — Richard Queen, el rehén norteamericano liberado el viernes por las autoridades iraníes, para ser sometido a tratamiento médico, fue internado hoy, sábado en un hospital de las Fuerzas Armadas estadounidenses en Wiesbaden.

Queen, de 28 años, era vicecónsul en la Embajada de Washington antes de convertirse en rehén de los estudiantes islámicos hace ya ocho meses.

Desde Teherán viajó a Francfort en un avión especial procedente de la ciudad suiza de Zurich. Será sometido a una intervención quirúrgica en el cerebro.

La ambulancia que le trasladó desde el aeropuerto al hospital fue escoltada por varios vehículos militares estadounidenses y alemanes.

El diplomático fue internado en el mismo centro donde fueron examinados el pasado Noviembre los trece primeros rehenes puestos en libertad por los iraníes.

El padre de Queen que acompañó a su hijo desde Zurich a Wiesbaden se mostró satisfecho del estado físico de éste, aunque había perdido 7 kilos.

KUZESTAN, CENTRO DE LA SUBLEVACION

Teherán, (Efe). — Todos los militares del Kuzestán iraní han sido relevados hoy de sus funciones por comandantes de la guardia revolucionaria, designados por el gobernador de la provincia, con la aprobación del ayatollah Jomeini.

Mientras, la confusión con respecto al frustrado golpe de Estado contra el presidente Banisadr sigue reinante entre las informaciones de la Prensa iraní y las mínimas declaraciones oficiales.

El consejero de Prensa de Banisadr confirmó en que el tribunal revolucionario militar de Ahwaz, capital del Kuzestán había juzgado a 17 militares relacionados con el frustrado complot. Sin embargo, desmintió las informaciones según las cuales el general Bagheri, que dimitió recientemente como comandante de las Fuerzas Aéreas, y Sadighi, uno de los políticos opositores al Sha, estuvieron entre los detenidos.

La agencia oficial "Pars", al respecto de Bagheri, indicó que había "demostrado una estimable cooperación en descubrir la reciente conspiración" sin entrar en detalles.

Las declaraciones oficiales y las informaciones de Prensa coinciden en que el Kuzestán fue el principal foco de sublevación, y su gobernador militar confirmó que oficiales de los guardias revolucionarios habían tomado el mando en unidades e instalaciones militares clave incluída una divisón acorazada cuyo comandante figura entre los juzgados en Ahwaz.

Inversiones españolas en Méjico

Méjico (Efe). — Inversionistas españoles y mejicanos invertirán unos 49,5 millones de dólares para instalar plantas industriales diversas en este país, anunció hoy en la capital de Méjico un funcionario mejicano.

Enrique Mora Soler, director de pequeña y mediana industria de la secretaría de Patvanas a la capital de Méjico, según el funcionario mejicano.

Indicó finalmente que la inversión española proviene mayormente de la pequeña y mediana industria, que consideró «conveniente» pues cuentan con una tecnología que según expresó puede adaptarse fácilmente a diversas ramas en Méjico.

MAÑANA, LUNES, COMENZAMOS...

¡EXTRAORDINARIOS ARTICULOS PLENA MODA!

LA CALIDAD DE SIEMPRE A PRECIOS COMO ESTOS:

SEÑORAS

Blusas estampadas m/corta	195	Ptas.
Blusas juveniles bordadas fantasía	550	»
Vestidos juveniles plena moda	990	»
Vestidos punto estampados tallas grandes	890	»
Batas lencería punto fino	390	»
Faldas gran fantasía	390	»
Chaquetón juvenil guateado	990	»
Nikis colores lisos	95	»
Pantalones vaqueros	790	»
Pijamas verano	390	»
Corte de vestidos estampados 2,50 metros	125	»
Tejidos poliester estampados, gran moda	90	» m.

CABALLEROS

Camisas poliester importación lisas	290	Ptas.
Camisas fantasía lo más nuevo	690	»
Nikis camiseros	195	»
Jerseys gran actualidad	395	»
Pantalones vaqueros	790	»
Pantalones mil rayas	990	»
Cazadoras verano	590	»
Traje verano tonos lisos	3.900	»
Pantalones vestir alpaca	990	»

NIÑOS

Pantalones vaqueros cortos	490	Ptas.
Pantalones vaqueros largos	690	»
Vestidos gran moda estampados	590	»
Vestidos juveniles hasta 14 años	990	»
Bañadores gran calidad y fantasía	125	»
Pijamas colores lisos	195	»
Nikis camiseros	150	»
Conjuntos plena moda	990	»
Camisas cuadros, rayas y lisas	290	»
Calcetines acrylicos finos	15	»

HOGAR

Colchas estampadas cameras y grandes	195	Ptas.
Cojines estampados rellenos	195	»
Alfombras pie de cama 60×120	495	»
Colcha edredón lo más nuevo	1.900	»
Visillos cocina estampados	50	» m.
Cortinas acrylico ancho 2,80 m.	190	» m.

¡CALIDAD!... ¡MODA!... ¡SURTIDOS!

Compre AHORA y... AHORRE

VENGA A PRIMERAS HORAS

GRAN CENTRO COMERCIAL TEXTILES MARIN

BURGOS • MADRID • SALAMANCA • TUDELA • VALLADOLID • ZARAGOZA

M.E.C.D. 2017

EL «OFICIAL ECOLOGICO»

Nueva Orleans (Crónica AP-FIEL, Servicios Especiales EFE, por Woody Baird, en exclusiva para DIARIO DE BURGOS). — En sus veinticinco años de profesión, el policía Joe Madere ha perseguido rufianes y prostitutas y centenares de caimanes. Sus preferidos son los caimanes.

«Aunque todo resulta por el estilo —dice—. Uno procura que la ciudad esté limpia».

Madere, que ha cumplido los 55 años, ha colgado ya las botas y se ha jubilado, poniendo así fin a una larga carrera dedicada a ir detrás de los reptiles.

ESPECIALISTA EN ANIMALES

Madere ingresó en la Policía de Nueva Orleans en 1955 dando por supuesto que su trabajo sería el normal, como así fue durante quince años. Pero hace diez le encargaron de la vigilancia de un territorio fuera de lo corriente 400 kilómetros cuadrados de marjales y lagos que rodean la ciudad

En este tiempo, ha cazado cientos de caimanes curiosos o enamoradizos que atravesaban las carreteras o se colaban en jardines particulares, ha sacado serpientes de piscinas en cierta ocasión dio muerte a un jabalí que había establecido su residencia entre las flores y arbustos que cultivaba amorosamente una anciana.

«Nadie quería este trabajo me tocó a mí», dice Madere.

Gran parte del territorio de Nueva Orleans es pantanoso e inhabitable, pero al crecer la ciudad, las urbanizaciones han drenado los terrenos para construir casas.

Madere tiene el sonoro título de «oficial ecológico» y hace unos años se marchó con su mujer y sus seis hijos del centro de la ciudad a una casa al borde de los marjales.

Es inevitable que hombres y animales tropiecen unos con otros y ahí es donde está el trabajo de Madere.

CADA VEZ MAS OSADOS

Los caimanes están protegidos por el gobierno de los Estados Unidos. En el territorio de Nueva Orleans hay alrededor de 50.000.

«De acuerdo con la legislación federal, hemos de enviarlos de nuevo al hábitat más próximo —dice el policía—. Pero los caimanes grandes son cada vez más osados. Cuando te encuentras un animal de casi cuatro metros de largo en una autopista, comprendes que es muy peligroso. Si un coche tropieza con él, es como si chocara con un tronco».

Los reptiles son especialmente molestos cuando entran en celo. Están inquietos y no paran en ningún sitio.

«En ese caso, lo único que se puede hacer es echarles el lazo, arrastrarlos hasta la corriente de agua más cercana, en dirección contraria a la de la autopista» —dice, añadiendo que es frecuente que el reptil se dé la vuelta un momento después y regrese a la carretera.

«Si un caimán decide que quiere ir a un lugar determinado, es difícil impedírselo» afirma el policía.

PERDIDA PERRO POINTTER

Blanco y rojo.
Zona San Pedro y San Felices, Carretera de Arcos.
SE GRATIFICARA. Teléfonos: 20 37-34 y 21 53 80.

LA CRISIS DEL PETROLEO ACTUALIZA LOS DIRIGIBLES

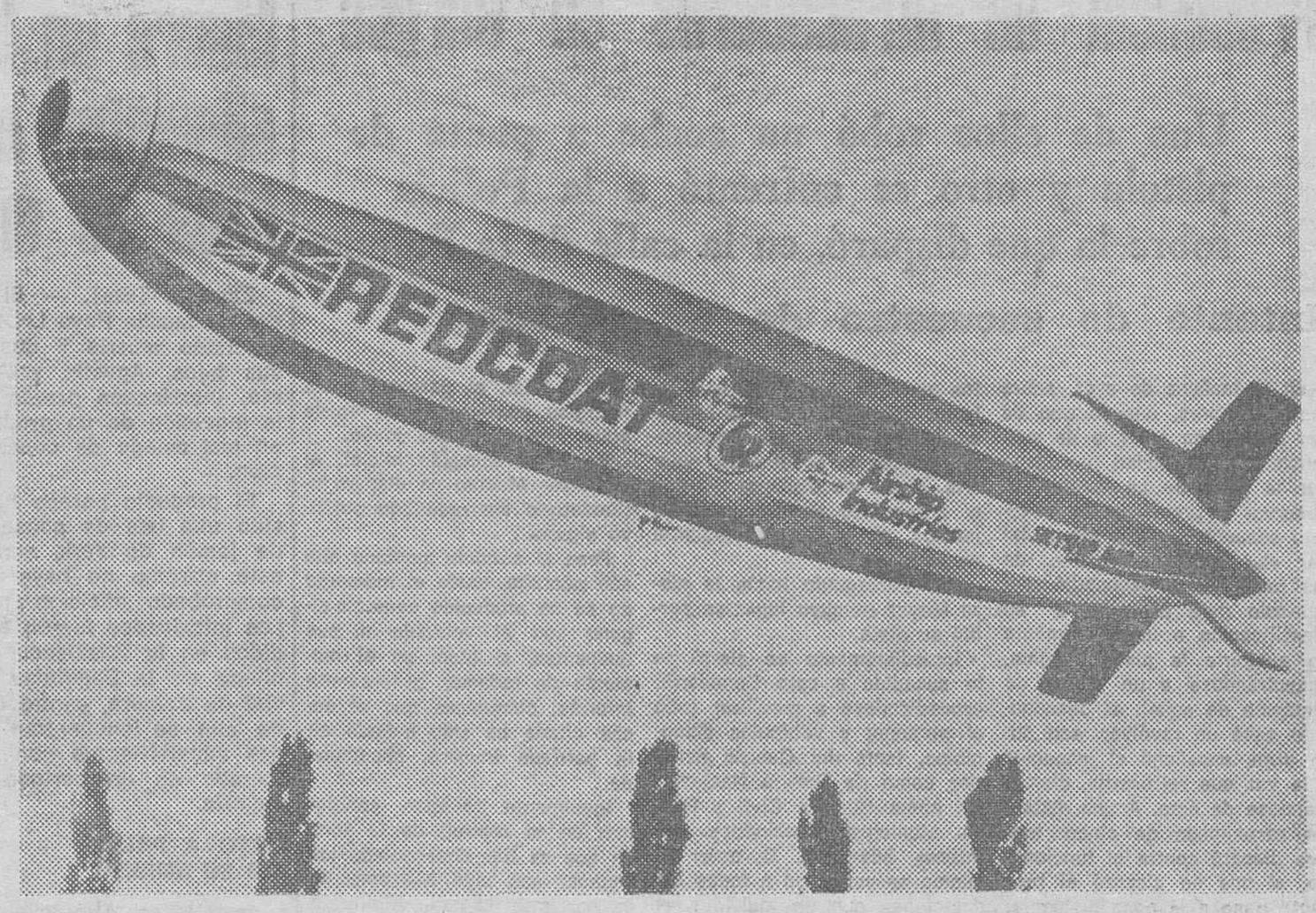

Londres. — El dirigente de la compañía británica «Redcoat», que consta de una capacidad doble de la del «Jumbo», será adquirido por unas líneas aéreas británicas por más de 650 millones de pesetas. La compañía «Redcoat», fundada hace cuatro años, empleó más de 60 diseños hasta la construcción del aparato de la fotografía, con el que se espera combatir la actual crisis de combustible. — (Telefoto EFE-AP)

2.117 PLAZAS - T. elemental - 650.000 Ptas.

C. AUXILIARES POSTALES Y DE TELECOMUNICACION (CORREOS Y TELEGRAFOS)

Convocatorias de la Dirección General de Correos y Telecomunicación (B. O. del Estado 3-7-80) para ingresar en los Cuerpos de Auxiliares Postales y de Telecomunicación (CORREOS Y TELEGRAFOS). Categoría FUNCIONARIOS PUBLICOS DE CARRERA de la Administración del Estado. Para AMBOS SEXOS, desde 18 años (sin límite). Título Graduado Escolar o equivalente. Destinos y plazas para TODA ESPAÑA Retribuciones sobre 650.000 pesetas o más (véase GUIA). ¡¡EXCEPCIONAL OPORTUNIDAD!! Ejercicios fáciles y racionales (todos escritos, ninguno oral; no se pide taquigrafía) que puede preparar en su misma casa. ¡¡GRANDES EXITOS DE NUESTROS ALUMNOS!! Infórmese sin compromiso: pídanos URGENTE (HOY MISMO) la GUIA GENERAL DE INFORMACION, con programa, instancias y amplios informes. Diríjase a:

CENTRO DE ESTUDIOS ADAMS — Sagasta,23. MADRID-4

¡¡SAQUELE RENTABILIDAD A SU TIEMPO LIBRE!!

ACADEMIA CASTILLA le informa de sus Cursos para este Verano

— MECANOGRAFIA (Sistemas Audiovisuales y tradicional).
— TAQUIGRAFIA (Sistemas Audiovisuales y tradicional).
— E.G.B. 1.ª y 2.ª Etapa: Recuperaciones de Matemáticas, Lengua, Física-Química, Idioma (Francés e Inglés).
— B.U.P. 1.°, 2.° y 3.° (Latín, Matemáticas, Idioma, Lengua y Física-Química).
— Idiomas: Inglés, Francés y Alemán (Medios Audiovisuales y tradicional).
— Preparación para la obtención del título de GRADUADO ESCOLAR (Exámenes en Septiembre).
— Oposición: AGENTES DE JUSTICIA (Certificado de Escolaridad).
— C.O.U. (Matemáticas, Lengua, Idioma, Física-Química).
— SELECTIVIDAD.
— EMPRESARIALES (Contabilidades, Fiscal, Estadística).
— PROFESORES DE E.G.B.: Química de 3.°.
— AUXILIARES DE BANCA PRIVADA Y CAJAS DE AHORRO.
— A.T.S.
— CURSILLO INTRODUCCION A LA CARRERA DE DERECHO.

FORMACION PROFESIONAL DE 1.er GRADO — RAMA ADMINISTRATIVA. — 14-17 años
Enseñanza subvencionada — Título Oficial

Comienzo de las clases: 16 de Julio en nuestros Centros de
SAN COSME, 6 y LAVADEROS, 35 (Gamonal)

MATRICULESE HOY MISMO Y... ¡COMPRUEBE POR QUE LA ACADEMIA CASTILLA OBTIENE LOS MEJORES RESULTADOS!

M.E.C.D. 2017

LOCAL Y PROVINCIAL

Presencia de atracadores en Burgos

Uno de ellos robó un coche a punta de pistola y otro se enfrentó a la Policía sobre la que disparó, en la calle de la Paloma

Intento de secuestro de un taxista

En la mañana de ayer, sobre las 9,30 horas, cuando uno de los coches en servicio de vigilancia por la ciudad patrullaba por la calle de La Paloma, al observar la presencia de un sujeto sospechoso, a la altura del bar «La Mejillonera», uno de los funcionarios descendió del vehículo para proceder a su identificación e inmediatamente de exhibirle la placa insignia, encontrándose a un metro de distancia de aquél, el desconocido sacó un revólver, con cuya arma encañonó al inspector a la vez que retrocedía, distanciándose de éste. A una distancia aproximada de cinco metros disparó contra el funcionario, al que no alcanzó el proyectil pese a la poca distancia, emprendiendo la huída siendo perseguido por el inspector y el policía nacional conductor, que le acompañaba, sin que éstos pudieran, en la persecución, hacer uso de sus armas a causa de los numerosos transeúntes existentes en el lugar quienes, al oir los disparos, ya que el perseguido efectuó otro, se lazaron al suelo y refugiaron en portales.

Fue perseguido hasta la plaza Mayor en cuyo lugar se perdió su pista.

Inmediatamente se alertó de lo sucedido a esta Comisaría, procediéndose a movilizar todo el personal y vehículos disponibles, tanto del Cuerpo Superior como de Policía Nacional, así como Guardia Civil y Policía Municipal, iniciándose una intensa búsqueda. Durante la misma se comunicó a todas las dotaciones que un individuo armado se había apoderado, en la calle de San Juan, frente al estanco, «a punta de pistola» de un coche Peugeot BU-2132-F con el cual, al parecer, había recogido posteriormente, en la plaza Mayor, a una joven.

En la persecución inicial, el inspector efectuó un disparo intimidatorio sin resultado positivo alguno.

Pese al servicio montado, que aún persiste, hasta el momento no se ha producido contacto alguno con el vehículo ni sus ocupantes, si bien, en el momento de redactar el presente informe, comunican que el coche citado ha sido hallado en la barriada Inugara, abandonado.

Igualmente se hace constar que en el rastreo de la zona en que se han desarrollado los hechos, han sido hallados, en un portal de la calle Almirante Bonifaz, una pistola, marca Walter, calibre 7,65 y un buzo en uno de cuyos bolsos contenía un guante.

Por las circunstancias que han concurrido, parece deducirse que se trataba de delincuentes que pretendían perpetrar un atraco.

INTENTO DE SECUESTRO

El taxista de Aranda, Elías Huerta Moral, ha denunciado haber sido víctima de un robo e intento de secuestro. Estando prestando servicio con el coche que conduce, un Seat-131, matrícula BU-8.644-D, fue abordado por un individuo que, bajo amenazas, le robó la recaudación de su trabajo, que en aquel momento era de 1.300 pesetas, obligándole al propio tiempo a introducirse en el porta-maletas del taxi. El taxista consiguió abrir y salir del porta-maletas al llegar a la gasolinera «Tamaca» de la localidad arandina y al solicitar auxilio, el individuo que había perpetrado tales actos emprendió la huida.

ROBO

Un robo de diez cerdos ha sido perpetrado en un establecimiento propiedad de la empresa «Biona», en Aranda de Duero. El valor de tal ganado ha sido estimado en cien mil pesetas.

RECUPERACION

Han sido recuperados los siguientes vehículos: En el término de Santa María Rivarredonda, el automóvil «Porsche» matrícula BI-146.726, propiedad de Jesús Rodríguez Monedero, vecino de Las Arenas (Vizcaya) y Seat-600, matrícula BU-32.500 propiedad de María Luz Betete Monzón.

HERIDO GRAVE POR ATROPELLO

A las cinco y media de la tarde de ayer, en Mecerreyes, el turismo M-8625-CM, conducido por Angel María Solueta Villa, de 42 años, atropelló al peatón Marcos Santamaría Ibáñez, de 49 años, resultando herido de gravedad.

Practicó diligencias la Agrupación de Tráfico de la Guardia Civil.

SERVICIO DE LOS BOMBEROS

A las dos de la tarde de ayer, el retén del Cuerpo de Bomberos se trasladó a la fábrica de alfalfas «Castilla», sita en la carretera de Quintanadueñas. Trabajaron durante dos horas para sofocar el fuego producido en unos almacenes.

En la calle Fernán González apagaron el fuego de un árbol que había sido prendido y acudieron también a la calle de Santa Dorotea para arrojar arena, ya que se había derramado por algún vehículo gasoil.

VUELCA EN LIENDO (SANTANDER) UN AUTOBUS DE EMIGRANTES PERECIENDO UNA PERSONA

Liendo (Santander) (Efe). — Una persona muerta, otra herida de gravedad y más de cuarenta con heridas de diversa consideración ha sido el balance de un accidente de tráfico ocurrido en el kilómetro 164,500 de la nacional 634 San Sebastián-Santander-La Coruña, en el término municipal santanderino de Liendo.

Un autobús, que traía emigrantes españoles desde Bélgica para pasar sus vacaciones en España, al llegar a Liendo y en una curva, perdió aceite, resbaló y volcó a la derecha de la carretera, quedando con las ruedas boca arriba.

Francisco Mestas Mestas, de 59 años de edad, casado, resultó muerto y Antonio Rodríguez Ruisánchez de 33 años con heridas graves quedó internado en la Unidad de Cuidados Intensivos.

BREVE

DETENIDO EL PRESUNTOS AUTOR DEL INCENDIO DE UNA DISCOTECA

Málaga (Logos). — La Guardia Civil, después de una serie de investigaciones, detuvo al autor material del incendio registrado días pasados en la discoteca «New Star», de Torremolinos. Se trata de Jorge Luis Cortés Gurriere, de 34 años de edad, natural de Casablanca.

La discoteca estaba asegurada por una compañía en 30 millones de pesetas y los daños que sufrió el establecimiento se calculan en unos diez millones.

AMONIACO EN LAS AGUAS DE MUNGUIA

Bilbao (Logos). — Después de los análisis realizados por el Departamento de Sanidad del Ayuntamiento de Munguía, se ha descubierto que las aguas contaminadas del Municipio contienen amoníaco en considerable proporción.

ROBAN OBJETOS DE ORO VALORADOS EN CUATRO MILLONES DE PESETAS

Madrid (Efe). — Tres delincuentes robaron objetos de oro y alhajas por valor de cuatro millones de pesetas, además de ciento veinte mil en metálico, en la tienda «Hong-Kong», sita en la calle del Doctor Cortezo.

HUNDIMIENTO DE UN EDIFICIO

Bombay (India) (Efe-Reuter). — Seis personas han muerto al hundirse un edificio de varias plantas en Bombay en la jornada de hoy, informa la agencia de Prensa india PTI.

Dicha agencia dijo que al menos 32 personas atrapadas bajo los escombros habían sido rescatadas.

los **deportes** en Diario de Burgos TODOS LOS MARTES

NACIONAL

Muere un hombre en Zamora por ingerir alimentos en malas condiciones, y sus hijos se encuentran en grave estado

Zamora, (Efe). — El padre de familia Poyo Lobo ha resultado muerto y dos de sus hijos, Agustín y Antonio, intoxicados graves por la ingetsión de un producto en mal estado de conservación.

El producto parece haber sido una lata de conservas de jamón de York, aunque este extremo no haya sido comprobado oficialmente. Los intoxicados fueron atendidos en la Residencia Sanitaria de la Seguridad Social de Zamora, centro donde aún se encuentran los dos supervivientes que han entrado en un período de mejoría.

MATO A PALOS A SU AMANTE

La Cañiza (Pontevedra). (Efe). — Un joven de 26 años, casado, dio muerte a palos a su amante, María Julia Bahamonte Estor, de 23 años, en el lugar de Puente-Parada, del Ayuntamiento de La Cañiza —publica hoy. sábado, "El Faro de Vigo".

José Luis González Rivero, presunto autor del asesinato, asesinó a su amante con la que convivía desde hacia tiempo, en el domicilio de sus padres, a los que en varias ocasiones había echado de casa con amenazas de muerte.

Una anciana, entrevistada por el periódico vigués dice que había oído lo que ocurría en la casa, pero que "estaba aterrorizada. Creí que después nos mataría a todos los que osáramos ponernos delante. Al final sólo oíamos gemidos de dolor y la pobriña que decía: "perdóname, perdóname, perdóname".

La víctima malherida expiraba cuando era trasladada a la Residencia Sanitaria de Vigo, a consecuencia de los diversos golpes y mordiscos propinados por su amante.

El presunto asesino esta casado con una mujer que lo dobla en edad, de la que se separó poco después de contraer matrimonio y tras una vida en común llena de violencia y malos tratos.

PRESUNTO AUTOR DE HOMICIDIO DETENIDO

Benidorm (Alicante), (Efe). — El presunto autor de un atraco con muerte en un estanco-lotería de Madrid ha sido detenido por la Policía.

Los inspectores sospecharon de un automóvil que circulaba de forma peligrosa y causó daños a varios vehículos aparcados, por lo que procedieron al arresto de su conductor.

El detenido presentó documentación a nombre de José Luis Martínez Fernández, natural de Baza (Granada), soltero, sin domicilio ni profesión conocidos.

Conducido a las dependencias policiales, se comprobó que realmente se llamaba Julián Pérez Lucía, natural y vecino de Madrid, y, comprobados sus antecedentes, se vino en conocimiento, a través de la Comisaría madrileña de Vallecas, que estaba buscado por ser el autor del atraco a un estanco-lotería denominado "La Presilla", en el citado distrito de la capital de la nación, hecho donde los asaltantes robaron unas 300.000 pesetas, además de matar a una empleada cuando intentaba llamar a la Policía.

GRAVE ACCIDENTE EN LA ESTACION DE FF. CC. DE MALAGA

Málaga, (Efe). — Un hombre ha resultado muerto y otros dos heridos graves, a consecuencia de un accidente ocurrido en la estación ferroviaría de Málaga.

A una unidad de ferrocarril que, cargada de grava, marchaba con dirección a la estación de Los Prados, se le desengancharon varios vagones que se precipitaron hacia la estación.

En su recorrido arrollaron a una unidad —ésta de viajeros— que se encontraba desocupada, haciéndola chocar contra el edificio del auto-express, sito en la misma estación.

A causa del accidente resultó muerto el obrero Telesforo Martín Prieto González, de 46 años de edad, casado, padre de dos hijos, que se hallaba dedicado al enganche de los coches del convoy de pasajeros.

INTERNACIONAL

ARRESTADO UN PIRATA AEREO EN OREGON (U. S. A.)

Alemania: Importantes inundaciones en la Cuenca del Rhin

Seattle (Oregón, EE. UU.) (Efe). — El joven que logró apoderarse de un avión a reacción «Boeing 727» en el aeropuerto internacional de Seattle-Tacoma, y retenerlo durante unas diez horas en pista apartada, pudo ser arrestado —ha notificado un vocero del F.B.I.

El pirata del aire había obtenido un paracaídas y cien mil dólares en efectivo después de permitir que los 52 pasajeros de la aeronave y sus tripulantes —con excepción de los dos pilotos abandonaran el aparato.

Tras renunciar a la idea inicial de huir, con ayuda de los dos pilotos, en un avión libiano que aguardaba ya al lado del «Boeing», el secuestrador —un hombre de unos 20 años, identificado como Glenn Kurt Tripp— pidió que le facilitasen un automóvil.

La detención se produjo hacia las 08,00 A.M. (hora española), momentos después de que el auto silicitado hubiera sido estacionado al pié de la escalerilla. Según el portavoz del FBI, nadie ha resultado lastimado en la operación policial.

INUNDACIONES EN ALEMANIA

Bonn (Efe). — Decididamente, el tiempo atmosférico no se ha puesto de parte de las autoridades alemanas, que este año aconsejaron a sus compatriotas que veranearan en la patria, para ahorrar así dinero al país.

El Sol apenas se ha dejado ver en las retropróximas semanas, y las lluvias han adquirido últimamente una constancia y una abundancia que provocan contínuas inundaciones de importancia.

Por ejemplo, en muchas ciudades de la Cuenca del Rhin, cuyas aguas alcanzan en algunos puntos un nivel superior en dos metros al que es normal en estos meses de verano.

En la capital federal, los bomberos tuvieron que efectuar ayer varias salidas y vestir sus trajes de hombre rana para rescatar algunos autos que habían quedado sumergidos en las aguas.

PERECEN CINCO PASAJEROS EN ACCIDENTE AEREO

Abidjan (Efe - Afp). — Cinco personas han perecido y tres ha resultado heridas de gravedad en un accidente de aviación ocurrido el viernes, en la región de Man, a unos 500 kilómetros al Noroeste de Abidjan.

El aparato, un bimotor Piper 31, de la aerolínea «Air Ivoire», que realizaba un vuelo especialmente fletado, se estrelló pocos instantes después de despegar, por causas aún desconocidas.

PRESUNTO ASESINO INCULPADO

Nairobi (Kenya) (Efe-Afp). — Paul Ekay Nakware, acusado del asesinato del profesor y súbdito británico Joy Adamson, célebre especialista mundial en animales ante el Tribunal Supremo de Justicia de Kenya, que le notificó el viernes su inculpación —ha trascendido hoy, sábado, en Nairobi.

Mrs. Adamson fue encontrada, el jueves 3 de Enero pasado yaciendo en un charco de sangre, con el cuerpo cubierto de huellas de haber sido apuñalada, en su campamento de Shaba, instalado en la reserva de Meru, cerca del Monte Kilimanjaro.

El presidente del Tribunal ha hecho saber al acusado, de 22 años de edad, que será juzgado por otro tribunal.

silvestres, ha comparecido

ATERRIZAJE DE EMERGENCIA: 16 HERIDOS

Santiago de Chile (Efe). — Un avión «Twin Otter», de la aviación militar chilena, realizó anoche un aterrizaje de emergencia sobre una ladera del Cerro Chena, en las cercanías de la Villa de San Bernardo, ubicada a 20 kilómetros de Santiago.

Como consecuencia del accidente diez y seis personas resultaron heridas, seis de ellas de carácter grave, debiendo ser conducidas al Hospital del Ejército del Aire, de Santiago.

M.E.C.D. 2017

VILLARCAYO, ATALAYA DEL NELA

Con la festividad de Santa Marina, comienzan los festejos.- La llegada del verano, los veraneantes y el campo.- Sesión ordinaria de la Corporación Municipal

El próximo jueves, día 17 de Julio, víspera de la festividad de Santa Marina, titular de la parroquia de nuestra Villa, da comienzo el amplio calendario de festejos del verano villarcayés, y así tenemos que en esa fecha del 17, a las nueve de la tarde, en el salón de la Casa Consistorial, se celebrará el acto de proclamación oficial de la «Reina» de las Fiestas, seguido de la lectura del Pregón de las mismas, que en esta ocasión correrá a cargo del ilustre villarcayés don José María Codón. Posteriormente, sobre las once de la noche la tradicional verbena de Santa Marina, de renombrada fama en la extensa comarca de las merindades y entre todas las colonias veraniegas de este Norte burgalés del partido judicial de Villarcayo, por el masivo consumo del exquisito «licor de guindas» que hacen los verbeneros en tan señalada noche.

Para el día 18 de Julio, fiesta de la Santa Patrona, los actos programados por la Comisión de festejos del Excmo. Ayuntamiento serán los siguientes: A las once y media de la mañana, misa mayor solemne en la parroquia, a la que asistirán, en Corporación, las autoridades locales. Después del acto religioso, rally humorístico, con un recorrido que se indicará en la línea de salida, que estará situada en la Plaza Mayor. Por la tarde, en El Soto, junto a las riberas del Nela, inmediaciones del bar «Las dos Villas», el popularísimo concurso de tortillas y romería castellana, actuando la agrupación infantil villarcayesa de Danzas regionales, bajo la dirección de doña Rosa García de Fuente («Rosi»). Después, bailes en la Plaza, amenizados por una selecta orquesta. A partir de las once de la noche, fuegos artificiales, seguidos de verbena hasta altas horas de la madrugada.

A punto de terminar este comentario nos entregan los nombres de las «Reinas» elegidas por las Peñas y asociaciones de la Villa, que, a excepción de las de Juglar, y Sota de Copas (que aún no han sido designadas por ausencia de muchos de sus asociados) son las siguientes: «Reina» de las Fiestas de Villarcayo 1980 Isabel Ruiz Sobrado; dama de su corte: Ana Rosa López (de la Peña Casino); Cristina Robles (Asociación de Amas de Casa); Blanca García (Peña La Caraba), y Marta de la Torre (Club Nela).

Aprovechamos este espacio para felicitar a la guapa «Reina» y a las guapas muchachas de su corte de honor, haciendo extensiva nuestra felicitación a los respectivos jurados por su gran acierto en la elección de esa corte de belleza, representativa en esta ocasión de todas las jóvenes (y todas guapas) chicas de Villarcayo.

LLEGO EL VERANO, LOS VERANEANTES Y EL CAMPO

Bueno, eso de decir que llegó el verano (con las bajas temperaturas que estamos padeciendo) es probable que suene a broma o la tomadura de pelo, pues si bien es cierto que la estación estival llegó oficialmente, en el aspecto astronómico, a las 5 horas 47 minutos (solares) del día 21 del pasado mes de Junio la verdad es que, meteorológicamente hablando, parece que nos hallamos todavía en las calendas de Febrero o Marzo.

De todos modos, aunque es cierto que el tiempo no se comporta como debiera, también es una realidad, que los veraneantes han ido llegando y continúan viniendo a la Villa y su presencia se deja sentir en las calles, en los paseos en la iglesia, en los establecimientos públicos, en el exceso de circulación rodada, aumentada por las excursiones, que vemos cada vez con más frecuencia en Villarcayo, (sobre todo de la provincia de Santander), y en las pandillas de muchachos y muchachas que invaden con sus bicicletas todas las vías y caminos de nuestra geografía local. Es posible que la afluencia de forasteros no sea tanta como en años anteriores, pero estamos observando que junto a las caras conocidas de los veraneantes que tienen su piso propio, o de los que se hospedan habitualmente en los hoteles, hay un buen número de personas (casi todos matrimonios jóvenes, con niños de corta edad) que han llegado a Villarcayo por primera vez, en busca del merecido descanso, de la bondad de su clima salutífero, de altitud media, y de los muchos alicientes que la capitalidad de las Merindades Viejas en el aspecto turístico y veraniego tiene.

Es probable que las lluvias y la inestabilidad atmosférica hayan podido incidir o perjudicar algo al veraneo, pero creemos que en lo que se refiere al campo el tiempo ha sido favorable, aunque habrá que reconocer que las temperaturas tal vez fueron excesivamente bajas en determinadas ocasiones, y que el agua de lluvia entorpeció varias veces la recolección de la alfalfa y el heno de los prados. Nuestros amigos labradores opinan que los trigos y las cebadas están de muy buen aspecto, aunque la cosecha posiblemente se verá mermada por el exceso de avena loca en casi todas las tierras de labrantío, de esa mala hierba tan difícil de extirpar, sobre todo ahora que la alternativa de siembra se reduce al cereal: Trigo cebada - trigo al haberse reducido las superficies destinadas a patatas y leguminosas. Nosotros también hemos podido comprobar, en nuestras salidas al campo, que efectivamente, hay invasión de esa avena dañina en grandes extensiones de terreno de la comarca, incluso las hemos visto, abundamente, el pasado miércoles, en nuestro viaje a Burgos, al pasar por tierras de Vivar del Cid, Sotoplacios, Villaverde Peñahorada y Peñahorada, y en menor proporción en los términos de Hontomín y Cernégula. Pero, a pesar de ese factor negativo, creemos que, de no surgir algún imprevisto de última hora, la cosecha puede superar a la del año pasado, y no olvidemos que en las tierras de las Merindades en general, pudimos calificarla de excelente.

SESION ORDINARIA DE LA CORPORACION MUNICIPAL

En sesión ordinaria, celebrada por la Corporación municipal el pasado día cuatro de Julio, bajo la presidencia del alcalde, don Eugenio Sainz, se tomaron entre otros los siguientes acuerdos:

Aprobar el proyecto del depósito regulador para el suministro de aguas a Villarcayo, redactado por el ingeniero villarcayés don Ricardo Luis Zamora Uriarte.

Aceptar la propuesta presidencial en relación con el Decreto del Ministerio de la Gobernación 687-75 de 21 de Marzo, referente a la regulación de los Cuerpos Nacionales de Administración local, dadas las características del Ayuntamiento villarcayés como Cabecera de Comarca, Partido Judicial con Juzgado de Primera Instancia e Instrucción y Juzgado de Distrito, Servicios de Registro de la Propiedad Notaría, Agencia de Extensión Agraria, Servicio de Empleo, Concentración Escolar de Educación General Básica, Centro Nacional de Formación Profesional, etc., y en consecuencia solicitar de la Dirección General de Administración local la clasificación de la Secretaría del Ayuntamiento en sexta clase, con todos los efectos inherentes a dicha clasificación.

Informar favorablemente (siempre que se complementen las medidas correctoras) el proyecto presentado por Fénix S.A. para discoteca, minicine y bar, en la calle de San Roque, números 3 y 5.

Igualmente, sobre el proyecto presentado por don Federico Pieper Rasfel, para construcción de dos naves agrícolas en una finca de su propiedad, situada en el pueblo de Mozares.

Aprobar el proyecto presentado por don Carlos Llarena y otro sobre construcción de cochineras para ganado porcino en ciclo cerrado, en Villalaín.

Conceder licencia a don José Boegen Heudorte para realizar obras de restauración en la Abadía de Rueda, previo abono en Depositaría Municipal de las cantidades que por derechos de licencia de obras correspondan.

Aceptar la propuesta de la Alcaldía de disponer un local destinado a la tercera edad, para no perder una importante subvención, situado en la Plaza de Santa Marina, número 3 edificio propiedad del Ayuntamiento. El concejal don Manuel López, que se mostró de acuerdo en todo, mostró su desacuerdo respecto al lugar señalado, proponiendo por su parte que el local fuera el situado en la calle Albajara, también propiedad del Municipio.

Fuera del orden del día, don Eugenio Saínz expuso que la adjudicación de la organización de festejos taurinos para las fiestas estaba prevista por el sistema de concurso, que se realizó por quedar desierto. Y que habiendo fallado otros sistemas se había pensado adjudicar la organización a la empresa organizadora de los mismos en años anteriores, ya que por apremios de tiempo era imposible intentar un nuevo concurso. La Corporación aceptó por unanimidad tal propuesta.

JUAN BRAVO DE CASTILLA

LEA USTED MAÑANA

«HOJA DEL LUNES»

DE BURGOS

AMPLIA INFORMACION DEPORTIVA Y GENERAL CON ATENCION TAMBIEN A LOS TEMAS BURGALESES.

OPOSICIONES A CORREOS

MAGNIFICAS OPORTUNIDADES PARA EL INGRESO EN ORGANISMO OFICIAL ESCALA DE CLASIFICACION Y REPARTO DEL CUERPO DE AUXILIARES.

(CARTEROS)

— Y —

ESCALA OFICIAL DEL CUERPO DE AUXILIARES

— Titulación: Bachiller Elemental, Graduado Escolar o similar.
— Edad mínima: 18 años.
— Ambos sexos.
— Programa: Mecanografía, sin límite de velocidad. Cálculo. Contabilidad Básica. Temas. Organización del Estado y Geografía.

Plazo presentación instancias: Hasta 6 de Agosto.
Comienzo de las clases: 4 de Agosto.

INFORMACION E INSCRIPCIONES:

ACADEMIA CASTILLA

SAN COSME, 6 — LAVADEROS, 35 (GAMONAL)

BRIVIESCA

APROBADO EL PROGRAMA DE LAS FIESTAS MAYORES

María Cruz del Val Labarga, elegida «Reina» de las fiestas. — Celebración de encierros, pero no habrá concierto en Santa Clara. — Reunión de la Sociedad de Cazadores.

Briviesca. (De nuestro corresponsal J.M. Medrano).— Falta menos de un mes para el comienzo de nuestras fiestas mayores en honor a Nuestra Señora y San Roque, cuando todos los actos conmemorativos están ya organizados. En la última reunión celebrada por el Pleno del Ayuntamiento se aprobó el programa de festejos que tendrán lugal el próximo Agosto. Tiempo habrá para pormenorizar, aunque sí, tenemos que resaltar la elección de nuestra "reina" de las fiestas 1980, título que ha recaído en la encantadora señorita María Cruz Del Val Labarga y que representaba al Briviesca club de fútbol. En la democrática elección, salieron elegidas damas de honor las siguientes señoritas: Manuela Movilla Zatón Peña "Los Desesperados"; Begoña Zugásti Ezquerro, Club de Tenis; Ana Rosa Izarra Cuesta, Peña de "Nuestra Señora y San Roque"; y María Luisa Carrasco Alonso, representante de la Agrupación Artística briviescana. Toda una auténtica embajada de bellezas que serán las encargadas de representarnos durante las fiestas mayores. Como dato curioso de estas elecciones, diremos que, la "reina", es muy posible que no tenga constancia de su título puesto que en la actualidad se encuentra de vacaciones visitando algunos países europeos. Sorpresa pues a su regreso.

Otros actos destacables y como novedad en el programa, seran la celebración de encierros durante los días 15, 16 y 17. Un gran aliciente para las próximas fiestas que sin duda alguna atraerá a muchos visitantes. Suerte para la organización. Una de cal y otra de "sin concierto" Aunque al principio de la crónica decíamos que no íbamos a entrar en detalles del programa, si debemos destacar la ausencia del tradicional concierto en la iglesia conventual de Santa Clara Por el momento no poseemos los suficientes datos para enjuiciar el hecho, pero en la menor brevedad posible ampliaremos noticias.

SOCIEDAD DE CAZADORES

Celebró reunión la Sociedad de Cazadores de Briviesca, con la asistencia de la mayoría de sus asociados, ya que en el comunicado enviado a sus integrantes se recalcaba —incluso con sanción— la importancia de la mencionada reunión.

Uno de los principales puntos tratados y según el orden del día fue la relación con la Cámara local Agraria, referente al costo por arrendamiento del coto. Según nuestras noticias, las conversaciones están en un tira y afloja.

Hacemos votos por el entendimiento de ambas partes, porque de otra forma estamos arreglados en la presente temporada. Por un lado la huelga de los cangrejos a causa de la aphanomicosis crustácea, que nos está dejando los reteles llenos de telas de araña y por otro el desentendimiento entre cazadores y agricultores.

¡Un poco de seriedad señores! Porque de otra forma, el famoso slogan briviescano, va a quedar en ridículo.

ACUERDOS DE LA PERMANENTE

Acuerdos tomados en la sesión ordinaria celebrada por la Comisión municipal Permanente el día 4 de Julio de 1980.

—Conceder licencias urbanísticas a don Pedro García para arreglo de fachada y obras exteriores de conservación en casa número 4 de la calle Pedro Ruiz y a don Eduardo González para construcción de piscina como ampliación de obras de construcción de vivienda unifamiliar en finca al pago de "Huerta del Moro".

Asimismo en esta materia, se acordó ampliar a 18 meses el plazo de ejecución de obras de construcción del nuevo edificio en la Plaza Mayor para 12 viviendas y bajos por las especiales características que reune, a contar de la fecha de su inicio fijado para el próximo mes de Agosto.

—Ceder a perpetuidad sepúltura número 4, clase preferente, del cementerio municipal, solicitada por doña Natividad Gómez.

—Aprobar liquidaciones del impuesto sobre incremento de valor de los terrenos, giradas en expedientes números 72 a 74 inclusives, por un importe total de 112.871 pesetas.

—Aprobar propuesta de la Alcaldía sobre reconocimiento y liquidación de horas extraordinarias al personal de plantilla de esta Corporación correspondiente al mes de Junio pasado.

—Declarar la baja en esta Corporación, por el concepto de jubilación por invalidez al funcionario de carrera don Félix Díez como operario de limpieza viaria; de conformidad con el expediente elevado a la Mutualidad Nacional de Previsión de Administración local y en base al informe emitido por la Asesoría Médica.

Aplicaciones PISA

PINTURA DECORATIVA INDUSTRIAL

Teléfono: 21 71 13

(Presupuestos sin compromiso en 24 horas).

los deportes en Diario de Burgos

TODOS LOS MARTES

M.E.C.D. 2017

MIRANDA

«Semana de Información sobre las Artes»

El Polideportivo ENCE organiza una «Miniolimpíada de verano»

Primera reunión del recién creado «Colectivo mujer y socialismo»

La semana que entra, se celebra en Miranda una serie de jornadas dedicadas a «Información sobre las Artes». Su desarrollo será ajustado al siguiente programa:

Lunes, 14: «El cine». — A cargo de Roberto Hoya, licenciado en Ciencias de la Imagen por la Universidad Complutense de Madrid. Proyección de Cine experimental de Norman Mc Laren.

Martes, 15: «La Pintura». — A cargo de Eduardo Mariñán, de la Escuela de Bellas Artes de Bilbao. Proyección, entre otros, de los cortometrajes «Picasso y sus modelos» «Calendario crítico», «Van Gogh», etc

Miércoles, 16: «El teatro» — A cargo de Neri Andrés, titulada por la Escuela Superior de Arte Dramático de Madrid Proyección entre otras de las «Anatomía de la puesta en escena», «Las escuelas de Arte Dramático», «Teatro en Berlín», etc.

Jueves, 17: «El Periodismo» A cargo de Pedro Villasante, licenciado en Periodismo por la Universidad Complutense de Madrid. Proyección de las películas tituladas: «Objetivo Le Monde», «Nacimiento de un periódico».

Viernes, 18: «La Música». — A cargo de Fernando Dufourg, del Conservatorio de Música de Madrid «Proyección de las películas «Colegio de Jazz de Nüremberg», «Ravel», «Bach» etc.

Sábado, 19: «La Poesía». — A cargo de J. M. Gómez Tobalina. Recitará poemas de sus libros: «Ciudad Arena» y «Cero, cero pór ciento» Neri Andrés recitará poemas de su libro «El canto de las culebras» Proyección de varias películas relacionadas con la poesía

ADAPTACION A LA NUEVA LEY DE CULTURA FISICA

La disposición transitoria segunda de la Ley 13-1980, de 31 de Marzo, General de la Cultura Física y del Deporte, establece que las Asociaciones y demás Entidades que deseen acogerse a lo dispuesto en la Ley deberán de solicitarlo del Consejo Superior de Deportes en el plazo de seis meses, previa adaptación de sus Estatutos por acuerdo de la primera Asamblea General que celebren

Como pautas de orientación o sugerencias y con el fin de facilitar la adaptación de los actuales Estatutos por los que se rigen las Asociaciones, Clubs y Entidades Deportivas a los principios y prescripciones de la Ley, esta Delegación local del Consejo Superior de Deportes, pondrá a su disposición unas bases o directrices de carácter general para la elaboración de los nuevos Estatutos. Para ello, todos cuantos lo deseen, podrán acudir hasta el día venticuatro de este mes a la Casa del Deporte (Torre de Miranda) de seis a siete de la tarde.

Con el objeto de actualizar el registro de clubs y entidades deportivas se recuerda a todos los deportistas mirandeses que en la Delegación local del CSD, sólo obran como tales: Club Mirandés de Montaña; Juegos de Bolos Aquende; Club Pelotazale; Club Ciclista Mirandés; Gimnasio Club Leché; Club Polideportivo Colmen; Club Polideportivo ENCE; Club Polideportivo Los Diablos; Galicia Club de Fútbol; Club Deportivo Mirandés; Club Polideportivo Ebro P.E.S.; Club Mafre ENCE; Moto Club Mirandés; Club Polideportivo Mirandés Olimpia, y Club Polideportivo Agrupación Mirandesa de Fútbol Sala. Por ello se ruega a quienes lo tengan en vías de legalización o no figure en la presente relación lo comuniquen cuanto antes, así como a todos si es posible la relación de su Junta Directiva, sólo así nos podremos poner en contacto cuando sea necesario.

Consejo local de Deportes.

MINIOLIMPIADA DE VERANO DEL POLIDEPORTIVO ENCE

El polideportivo ENCE no cesa en sus actividades de promoción deportiva. En efecto, para los días 31 de Julio, 1, 2 y 3 de Avosto, en las instalaciones deportivas del poblado de ENCE, tendrá lugar una miniolimpiada de verano reservada a todos cuantos quieran participar y tengan edades comprendidas entre los doce y diecisiete años. Un aliciente que no nos cabe duda sabrán aprovechar todos los muchachos de nuestra ciudad en su ardorosa actividad deportiva de verano.

Esta actividad, que queda enclavada en lo que podríamos llamar deporte escolar, se realizará con la colaboración del Consejo Superior de Deportes y se desarrollarán las modalidades deportivas de: atletismo (cros, 100, 200, 400, 800, 1.500 m. y relevos); natación; tenis de mesa; tenis de pista; tiro neumático; voleibol; baloncesto; fútbol y ajedrez.

Con el fin de organizar el correspondiente sistema de pruebas se recuerda que la inscripción está abierta a todos cuantos quieran participar, sin distinción de club, asociaciones o equipos, permitiéndose por supuesto la participación individual. A pesar de ello es necesario llamar la atención de cuantos trabajan o colaboran con el deporte escolar en el sentido de que es una buena ocasión para nuestros muchachos que no se debe desaprovechar. Las inscripciones se recibirán hasta el día venticuatro, de seis a siete de la tarde, en el Club Polideportivo ENCE (Poblado ENCE M6-V2) y en la Casa del Deporte (junto a la emisora). Así pues el Polideportivo Ence y el Consejo Superior de Deportes esperan a los alevines, nacidos en 1968-69; infantiles, nacidos en 1966-67; cadetes, nacidos en 1964-65; y juveniles, nacidos en 1962-63, para una participación masiva en esta miniolimpíada de verano...

Polideportivo ENCE

LA «SOCIEDAD DANUBIO» Y EL AJEDREZ

Una etapa más de la Sociedad Recreativa Danubio se ha cubierto con las actividades del equipo de ajedrez. Por ello, ante el paréntesis a las competiciones que se abre con el verano, queremos recordar, a los padres de los ajedrecistas y a cuantos colaboran y participan en este deporte, su carácter formativo. En efecto, esta especialidad deportiva es altamente educativa, ya que ejercita en quien lo practica el control de sí mismo, cultiva la reflexión, habitúa al análisis y despierta la lógica del individuo, dándole resistencia a su voluntad.

Así pues, a los familiares y a cuantos han participado en la pasada campaña ajedrecista, queremos recordarles que la S.R.D., en su ánimo de aportar su grano de arena a la ocupación del tiempo libre de nuestros jóvenes, continuará en los meses venideros con sus equipos de ajedrez, posibilitando, gracias a la experiencia adquirida, nuevos y numerosos encuentros con otros equipos

Como colofón y en el ánimo de una convivencia de cuantos han participado y hecho posible el equipo de ajedrez de la Sociedad Recreativa Danubio, queremos recordarles que el domingo día veinte de Julio, a las ocho de la mañana, saldrá un autobús desde la Sociedad para dirijirse a la playa de Laredo (Santander). Todos cuantos estén interesados deberán de comunicarlo a la Junta Directiva de la Sociedad antes del día quince de Julio, debiendo para los menores de edad y demás participantes cumplimentar el boletín Se recuerda a cuantas personas, que de una u otra manera asistan a la excursión que deberán ir provistos de comida, ropa que crean adecuada, y los útiles de baño convenientes — La Junta Directiva y monitores de Ajedrez.

COLECTIVO MUJER Y SOCIALISMO

«El pasado martes día 8, tuvo lugar en los locales de la Casa del Pueblo (PSOE), la primera de las reuniones del «Colectivo Mujer y Socialismo» recientemente formado en nuestra ciudad.

Nos vimos gratamente sorprendidos por un grupo de mujeres, alrededor de la treintena, que de un modo esquemático y sumamente racional fueron sometiendo a examen los distintos problemas que hoy tiene la sociedad en general y de un modo particular el ámbito de la ciudad en que vivimos.

Sin falsos feminismos ni fáciles demagogias se enfocaron, bajo la óptica de la mujer, algunos problemas, como educación, sanidad, seguridad ciudadana, trabajo de la mujer en el hogar y fuera de él, etc., que si bien en esta primera reunión no fueron más que esbozados, para un posterior desarrollo sistemático en las próximas reuniones del «Colectivo Mujer y Socialismo», sí tuvieron el suficiente acicate para que en las discusiones la participación fuera activa y prácticamente unánime de todas las mujeres allí presentes.

Según expresiones vertidas en la reunión del «Colectivo Mujer y Socialismo», este Colectivo pretende mostrar que la sociedad debe estar, en principio, abierta a la comprensión de los problemas que se les plantean a las mujeres en la vida familiar (como amas de casa con todo lo que ésto comporta) y en la vida colectiva (como ciudadanas y como trabajadoras) buscando dar respuestas a los mismos».

PEÑA MIXTA «EL BUEN HUMOR»

Se ruega a todas las componentes féminas se personen el próximo sábado día 12 a las 7 de la tarde en el domicilio Social a fin de proceder a escoger, por votación, a la «Reina» de la Peña 1980-81, la cual será presentada en la sala Orosco Club, en las ya próximas fiestas de Santiago Apóstol Patrón de la Peña.

También se notifica a todos los componentes, tanto masculinos como femeninos, que ya tienen a su disposición los billetes para la excursión a Castro Urdiales que esta Peña, como es costumbre, organiza por sus fiestas Patronales de Santiago Apóstol.

LA DIRECTIVA

Depósito de basuras

Aunque a primera vista parezca un «crucigrama», o cosa por el estilo, se trata de basura y porquerías arrojadas en lo que fue central eléctrica de la Arboleda. El olor que produce tanta inmundicia «echa para atrás», como suele decirse, y la época veraniega -aunque los calores tardan en llegar- no contribuye nada a procurar un remedio. ¡A limpiar se ha dicho!

(Foto Juan Muro)

VENTA PLAZAS GARAJE

EN CALLE 3/34 DE GAMONAL

USO INMEDIATO

Informes y venta:

Calle San Francisco, 23 bajo. Teléfono 22 57 56

PERSIANAS DE TODO TIPO

su Vivienda
su Negocio

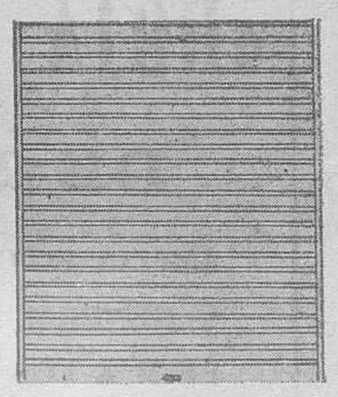

Puerta ciega galvanizada

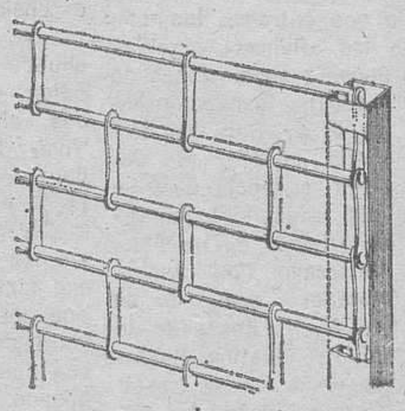

Modelo "ALUACERO"
Detalle de seguridad

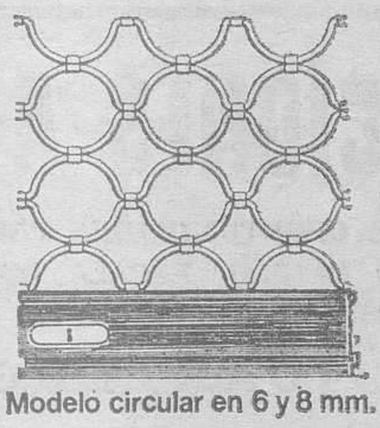

Modelo circular en 6 y 8 mm.

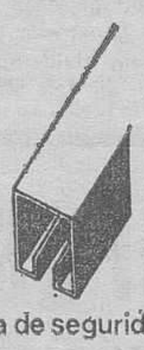

Guía de seguridad

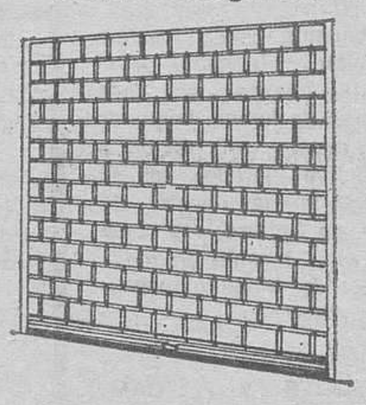

Modelo "ALUACERO"
Persiana cuadro pequeño

PUERTA KORAZA

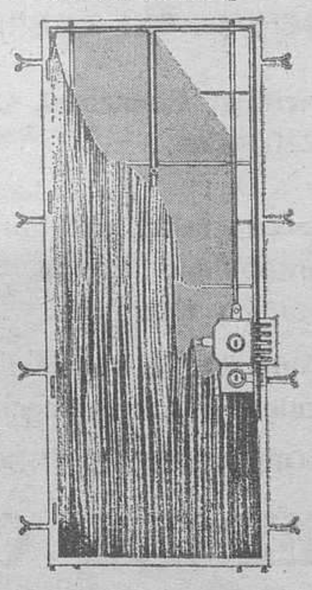

Colocada sin obra de albañilería
Marco y puerta de acero

Persiana Anodizada
Unica en el Mercado
PATENTADA

FRAN, S. A.

OFICINAS Y EXPOSICION
Ciudad Jardín, 4
Tlfno. provisional, 324013

APTDO. DE CORREOS 170
MIRANDA DE EBRO

Presupuesto
sin Compromiso

M.E.C.D. 2017

EN OPINION DEL REPRESENTANTE CUBANO

Samaranch, fuerte aspirante a la presidencia del COI

La Habana (Efe). — El presidente del Comité Olímpico Cubano y miembro permanente del COI, Manuel González Guerra, pronosticó que el sucesor del irlandés Lord Killanin será el español Juan Antonio Samaranch.

En una enerevista concedida a la revista cubana «Bohemia», González Guerra argumentó que al no aspirar Killanin a ser reelecto presidente del Comité Olímpico Internacional. «el candidato lógico es el español Juan Antonio Samaranch», actual embajador de España en la Unión Soviética.

Informó que paralelamente a la Olimpiada de Moscú se efectuarán elecciones en el seno del comité ejecutivo del COI ,al concluir sus mandato Killanin, el vicepresidente primero, Massali, de Turquía y los vocales Cipercu, de Rumania y Beaumont, de Francia.

Recordó que en la reunión del COI en Lausana «trataron, infructuosamente, de posponer las elecciones para 1981 y más tarde alguien. mejor dicho fue el conde Beaumont, quien propuso celebrarlas en Noviembre.

«Pero eso fue rechazado de plano por el comité ejecutivo —añadió— ya que hay una violación de los estatutos».

Al ferefirse a la actuacin de los cubanos en los Juegos de Moscú, dijo que «creemos firmemente que debemos hacer mejor papel que en Montreal-76, no digo que vayamos a coger más medallas de oro, el color no importa, el resultado que debe importarnos es el que haga la delegación cubana».

González Guerra afirmó que los soviéticos tienen los mejores campos deportivos del Mundo y que la ausencia de Estados Unidos, Alemania Federal y Japón harán bajas la calidad en la natación, «porque los norteamericanos son una de las fuertes potencias de la natación mundial, igual que japón y la RFA, aunque en menor escala».

Las relaciones entre la F.E.F. y RTV.E. siguen tan tensas como siempre

RTV. E. pretende pagar por el España-Checoslovaquia de Marzo menos que por un partido de Liga

Madrid (Colpisa). — Las relaciones entre la Federación Española y RTVE se mantinen tan tensas como hace dos años. El pasado jueves la Federación Española devolvió un talón de tres millones de pesetas a RTVE, cantidad que éste último organismo pretende abonar por el partido internacional amistoso España-Checoslovaquia, jugado el pasado mes de Marzo en Gijón. La Federación Española devolvió el talón porque considera que tres millones de pesetas no es dinero suficiente para pagar los derechos de televisión de ese partido. La Federación Española pretende percibir, por ese concepto, como mínimo, la cifra que solían cobrar los equipos de Primera División cuando se televisaban sus partidos y que era de cuatro millones y medio de pesetas a seis.

De todos modos no existe documento alguno firmado por ambas partes, por las que éstas se comprometan a pagar y recibir una cantidad determinada por los derechos de televisión de un partido internacional.

En la Federación Española se asegura que lo único que existe es un acuerdo verbal entre ambas partes por lo que RTV se compromete a pagar cuatro millones y medio de pesetas por cada partido internacional amistoso que televise y seis millones si el encuentro internacional es oficial.

Precisamente por estas circunstancias la Federación Española aún confía en percibir los 36 millones de pesetas que todavía le adeuda RTVE por los partidos televisados en los dos últimos años. No han sido suficientes las reclamaciones al Ministerio de Cultura, del que depende la televisión y el deporte, ya la Federación continúa sin recibir un solo céntimo.

RTVE solamente pagó 6 millones de pesetas por uno de los partidos internacionales que televisó y eso porque anteriormente se firmó el correspondiente contrato y porque se televisó en color Fue el partido España-Inglaterra, jugado en Febrero pasado en el Camp Nou. de Barcelona. Por todo ello no se prevén fáciles ni cómodas as negociaciones que se pretenden poner en marcha, sobre todo por el Ministerio de Cultura para que la próxima temporada se televisen en directo y los domingos partidos de Liga de Primera División. La Federación Española, como se puede ver, está pecando de ingénua y debía conseguir que todo partido internacional televisado lo fuese con la condición previa de la firma del correspondiente contrato de lo que debe pagar RTVE.

JAVIER GOMEZ

MISCELANEA DEPORTIVA

NUEVO RECORD DEL MUNDO EN JABALINA

Moscú (Efe). — La soviética Tatyana Biryulina consiguió hoy un nuevo record del Mundo de jabalina al conseguir un lanzamiento de 70,08 metros.

La nueva marca se estableció en un certamen deportivo que se viene disputando en la ciudad soviética de Podolsk, según anunció un portavoz soviético, a fin de establecer qué atletas formarán parte del equipo olímpico ruso para las Olimpiadas de Moscú que serán inauguradas el 19 de Julio próximo.

El antiguo record del Mundo lo ostentaba la alemana del Este, Ruth Fuchs, con 69,96 metros.

FALLECE MARIO MEDDA

Roma (Efe). — El pentatleta italiano Mario Medda, de 37 años de edad, murió hoy víctima del cáncer, según anunció un portavoz del hospital romano donde se encontraba internado.

Medda, que representó a Italia en 70 ocasiones, había participado en las olimpiadas de Méjico, Munich y Montreal.

El atleta italiano arrastraba desde hacía cuatro años un cáncer en las glándulas linfáticas, que ayer puso fin a su vida.

EMBARGO CONTRA EL GRANADA POR DEUDA AL EX-PRESIDENTE DEL CLUB

Granada (Efe). — Ha causado una gran indignación y sorpresa entre los aficionados granadinos la decisión adoptada por el ex-presidente del club, Salvador Muñoz Rodríguez, de solicitar el embargo del Granada C. F., por una deuda de 13.273.034 pesetas, según consta en el libro de actas del club con fecha 24 de Octubre de 1978.

El señor Muñoz Rodríguez, que fue presidente del Granada durante las temporadas 1977 y 1978, se hizo cargo de la entidad cuando ésta tenía un déficit de 19 millones de pesetas. mientras que durante los meses de su gestión el déficit aumentó hasta 144 millones.

Se ha pedido al presidente del club que el señor Muñoz Rodríguez sea expulsado del mismo y se le retire la insignia de oro y brillantes que le fue concedida en su día.

PIÑERO GANA EL TROFEO DE GOLF «ENGLISH CLASSIC»

Londres (Efe). — El golfista español Manuel Piñero se proclamó esta tarde campeón del torneo internacional de golf «English Classic» diputado en Sutton (Inglaterra).

Piñero sumó 286 golpes en los cuatro días de competición, dos bajo pad, y ganó las 9.000 libras (1.400.000 pesetas) con las que está dotado el primer premio del torneo.

BOXEO: DERROTA DE VELAZQUEZ POR K.O. TECNICO

Londres (Efe). — El boxeador Manolo Velázquez ha sido derrotado por K.O.T. en el tercer asalto, por el púgil británico Cornelius Boza-Edwards, en pelea, dentro de los pesos ligeros, disputada en Londres.

El árbitro del combate, previsto a diez rounds, paró la pelea cuando Velázquez se encontraba en un rincón neutral, recibiendo la cuenta de protección, después de recibir un duro castigo por parte de su rival.

HOCKEY SOBRE PATINES: BARCELONA CAMPEON DE EUROPA

Lisboa (Efe). — El Barcelona se proclamó esta noche, en Lisboa, campeón de Europa de hockey sobre patines al derrotar en el encuentro de vuelta de la final al Benfica por seis goles a tres.

EMPRESA DE PROMOCIONES TURISTICAS INTERNACIONALES

PRECISA

UN DELEGADO PROVINCIAL PARA CADA PROVINCIA ESPAÑOLA

OFRECEMOS:

—Prestigio, futuro y beneficios.

EXIGIMOS:

—Vocación, dotes de organización y garantía bancaria.

Interesados, dirigirse a PROMOCIONES TURISTICAS, calle Urgel número 36, 1.º-2.ª BARCELONA-11, adjuntando «curriculum vitae» y teléfono de contacto.

VEHICULOS USADOS - NUEVOS

SE VENDEN

SEAT
2 Seat 132 Diesel
1 Seat 131 Diesel
1 Seat 1.500 Diesel
1 Seat 124 Sport 1600
5 Seat 131/1600
1 Seat 131/1600 aire Acon.
4 Seat 131/1430
4 Seat 124
1 Seat 128
1 Seat Sport 1200
15 Seat 127
4 Seat 133
6 Seat 850
5 Seat 600

RENAULT
3 Renault 12 TS
5 Renault 12 S
2 Renault 12 TL
5 Renault 8
3 Renault 7
5 Renault 6
12 Renault 5 TL
5 Renault 5 TS
2 Renault 4

CITROEN
3 Citroen Dyane 6
2 Citroen CV-6

SIMCA
1 Chrysler 2 litros
1 Chrysler 180
2 Chrysler 150
2 Simcas 1200 esp.
2 Simcas 1200 LS
4 Simcas 1000

IMPORTACION
1 Mercedes 230, 11.000 Kms.
1 Alfa Romeo Alfasud.

— GARANTIZADOS mediante contrato firmado
— FACILIDADES DE PAGO 6, 12, 18 y 24 meses. MINIMA ENTREGA.
—Véalos todos los días de la semana hasta las nueve de la noche.
— ABIERTO SABADOS TARDE.

Automóviles PEDROSA

CALLE VITORIA, 115 y 228 TELEFONOS: 22 00 47 — 22 77 67

SE VENDE ALFALFA

Finca ASPANIAS

Ctra. Quintanadueñas, Km. 4.

Germaine Monteil

Se complace en informarle que su «esthéticienne», estará a su disposición del 14 al 19 de Julio (ambos inclusive).

Perfumería ridruejo

Para brindarle sus consejos de belleza y el tratamiento adecuado con sus productos.

CALLE MONEDA, 15

COOPERATIVA DE VIVIENDAS SAN LESMES ABAD DE BURGOS

Al habernos concedido el Excmo. Ayuntamien de Burgos la parcela mayor R-11-c de la Unidad Urbana G-9, necesitamos la inscripción de nuevos socios para completar la Cooperativa.

CONDICION: NO DISPONER DE VIVIENDA PROPIA

INFORMES: San Pablo, 12 C, 6.° D. Tf.: 200316

Asamblea Extraordinaria de Socios el día 24 del actual, 8 tarde en el local CAM. Avda. Cid, 22.

INSTITUTO DE LA JUVENTUD

Residencia Juvenil "Generalísimo Franco"

POLIGONO DOCENTE

ADMITE SOLICITUDES PARA RESIDENTES MASCULINOS, DURANTE EL PROXIMO CURSO ESCOLAR.

Solicitudes e información en:

—DELEGACION PROVINCIAL DE CULTURA. Telfs. 208745 - 202449.

—EN LA PROPIA RESIDENCIA. Avda. General Vigón s/n. BURGOS. Teléfono 220362.

M.E.C.D. 2017

TOUR DE FRANCIA

La etapa de ayer, ganada por Bernard Vallet, tuvo un final rápido y animadísimo

Sin embargo, la sorpresa corrió a cargo de Thevenet, cuya escapada provocó la reacción de los demás participantes

No tomó la salida Michael Pollentier

Martigues (Francia). — (Efe). — La décimocuarta etapa de la Vuelta ciclista a Francia, Montpellier-Martigues (158 kilómetros), fue ganada por el francés Bernard Vallet, quien invirtió 3 horas 57 minutos y 43 segundos, logrando una media horaria de 40,384 kilómetros.

De rápida y animadísima puede calificarse esta etade 40,384pa, cuyo promedio horario oficial era de 36 kilómetros y se corrió a más de 40 por hora.

La sorpresa del día la dio Bernard Thevenet, el francés dos veces ganador del Tour del equipo que dirige Domingo Perurena, al saltar del pelotón en la cuesta de cuarta categoría puntuable para el gran premio de la montaña de "L'au-Dela".

El corredor "franco-español" sorprendió con un demarraje seco al pelotón, del que lograron desprenderse, no obstante el tren rapidísimo al que se corrió por llanos desfavorables, seis hombres: Delcroix, Wilmann, Martens, Toso, Osmont y el vencedor Bernard Vallet.

Los 7 escapados fueron ganando progresivamente segundos a un pelotón que desencadenó la batalla, bajo el mando de las "locomotoras" holandesas del equipo "Raleigh" (el Joop Zoetemelk), conducido casi permanentemente por el campeón del Mundo de persecución, Oosterbosch.

La lógica no impera en esta 67 edición de la Vuelta a Francia, y la lógica, por consiguiente, no mándó en esta décimoquinta etapa, con la victoria de un modesto y el "desperar" de Thevenet (ganador del Tour en 1975 y 1977), tan querido por el público francés

Ese público al que se echaba de menos desde Francfort y que, desde ayer, se decidió a aplaudir a los "gigantes" de la ruta, quienes hoy hicieron honor a está denominación, pues se rodó y se vio, quizás, la etapa más animada y disputada, en particular en los últimos 10 kilómetros.

LA UNICA ESCAPADA, LA BUENA

Thevenet había lanzado una espectácular andanada cuando la carrera, que hasta entonces no había tenido excesivas alternativas, entraba en la fase decisiva. Exactamente a 24 kilómetros de la meta saltaba del paquete y conseguía distanciarse lo suficiente como para exigir una contraofensiva en el grupo, que correría a cargo de Vallet, Delcroix Toso, Brun, Thevenard y Martens. Estos hombres lograron alcanzar a Thevenet y, con una ventaja de apróximadamente quince segundos, pudieron presentarse en Martigues en cabeza.

La etapa finalizaba con tres pasos por línea de meta situada en un alto (puntuable de cuarta categoría en la primera Vuelta). Ludo Delcroix se lanza poco antes de este primer paso y logró romper este pequeño grupo de fugados. Thevenard y Brun renunciaban a continuar su esfuerzo y Thevenet, Martens, Vallet y Toso insistián tras Delcroix.

El segundo paso por línea de meta coincidió con el hundimiento del corredor del Ijsboerke que, no sólo fue alcanzado por sus cuatro perseguidores, sino que éstos le rebasaron.

Restaban tan sólo tres kilómetros para el final y todo parecía indicar que la primera posición se la disputarían los cuatro hombres de cabeza, es decir: Thevenet, Vallet Toso y Martens. Sin embargo este último tuvo la mala foruna de sufrir una avería (se le salió la cadena) y, por lo tanto, la última ascensión al duro repecho en el que se situaba la meta, la iniciaban en cabeza sus tres compañeros de fuga.

A pesar del gran esfuerzo de Bernard Thevenet, alentado como nunca por los espectadores que llenaban la zona de meta en una soleada tarde, fue Vallet, con una gran fuerza terminal, quien se imponía netamente. Thevenet era segundo. Toso tercero y a continuación entraba el pelotón, que había acortado diferencias y pisaba los talones a los escapados.

HOY, FINAL EN LA CUMBRE DE PRA-LOUP

Efectivamente hoy se disputa la décimosexta etapa, primera de las tres grandes cimas alpinas de este Tour. Se puede decir que no se trata de una etapa excesivamente dura, pero que tiene el aliciente de finalizar en un alto de primera categoría ,en Pra-Loup, a 1.630 metros de altitud.

Hasta el kilómetro 137 de carrera no figura ningún puerto puntuable desde la línea de salida en Trets. En ese punto kilométrico se sitúa el alto de Labouret, de tercera categoría y, 28 kilómetros más tarde, se corona el col de Saint Jean, de segunda categoria. Finalmente, tras un descanso de unos diez kilómetros y un falso llano de unos quince más, se inicia el ascenso al puerto de Pra-Loup, puntuable de primera categoría, en cuya cima se sitúa la meta.

Los cerca de 8 kilómetros de dura ascensión, tras casi 200 de etapa, pueden hacer mella en muchos corredores. La general que en sus primeras posiciones, se puede afirmar que no está aún definida, puede aclararse al término de esta cita alpina o, en cualquier caso, perfilarse hoy y concretarse definitivamente en las otras dos etapas alpinas.

Nuevamente los corredores del Estado español deben beneficiarse de esta jornada en la que Belda, Alberto Fernández, Lejarreta, o el propio Mayoz, deberían remontar posiciones.

CLASIFICACION DE LA ETAPA

1.—Bernard Vallet (Francia), 3 horas, 57,43 (media 40.384 kilómetros).
2.—Bernard Thevenet (Francia), 3 h. 57,47.
3.—Jean Toso (Francia) 3 h. 57,50.
4.—Sean Kelly (Irlanda), 3 h. 57,52.
5.—Klaus Peter Thaler (Alemania).
6.—Rudy Pevenage (Bélgica).
7.—Christian Seznec (Francia).
8.—Jean-Rene Bernaudeau (Francia).
9.—Joop Zoetemelk (Holanda).
10.—Johan Van de Velde (Holanda).

Todos en el mismo tiempo de 3 horas 57,52.

CLASIFICACION DE LOS ESPAÑOLES

30.—Lejarreta, 3 h. 57,52.
34.—Fernández, mt.
37.—Mayoz, mt.
46.—Torres, mt.
48.—Belda, mt.
54.—Fortía, mt.
71.—Alfonsel, mt.

CLASIFICACION GENERAL

1.—Joop Zoetemelk (Holanda), 73 h. 54,21.
2.—Hennie Kuiper (Holanlanda), a 1.18.
3.—Raymond Martin (Francia), a 4.55.
4.—Johan de Muynck (Bélgica), a 7,01.
5.—Pierre Bazzo (Francia), a 7.10.
6.—Jean Rene Bernaudeau (Francia), a 8.05.
7.—Henk Lubberding (Holanda), a 8,59.
8.—Joaquin Agostinho (Portugal), a 9,52.
9.—Christian Sezneo (Francia), a 10,00.
10.—Sven Nilsson (Suecia) a 10"1.

CLASIFICACION DE LOS ESPAÑOLES

24.—Fernández, a 28,34.
36.—Belda, a 31,14.
41.—Torres, a 34,53.
46.—Lejarreta, a 38,58.
60.—Alfonsel, a 45,52.
71.—Mayoz, a 51,05.
91.—Fortía, a 1h. 13,50.

CLASIFICACION GENERAL, POR EQUIPOS

1.—Peugeot, 308 h. 14.29.
2.—Mercier, 308 h. 15.12.
3.—Raleigh, 308 h. 18.40.
4.—Ijsboerke, 308 h. 36.56.
5.—Puch, 308 h. 40.43
6.— Renault, 308 h. 51 14.
7.—Splendor, 308 h. 51.47.
8.—La Redoute, 309 h. 01.39
9.—Daf, 309 h. 43,21.
10.—Teka, 310 h. 04.47.
11.—Marc, 310 h. 07.26.
12.—Bostón, 310 h. 43.25.

BICICLETAS

Jesús Berzosa Echeverz	San Francisco, 133, 9.º A	Burgos
Salvador Fernández Pérez	Luis Alberdi, 3, 9.º B	Burgos
Raúl Alonso		Castrecias
Ana Isabel García González	Cuartel del Este, Grupo RENFE	Miranda de Ebro
Luisa Tobar V.	Real Poniente	Tardajos
Jesús Liz y Miguel	Conde Lozano, 13	Burgos
José Carlos Roldán Portela	Monte de la Torre, 13	Aranda de Duero
María Rosa Calvo García	Arenal, 89	Miranda de Ebro
Roberto Castrillo Andrés	Molinillo, 27	Burgos

PATINES

Inocencio García Lozano	Santa Clara, 44	Burgos
Luis Jaime Alonso Pérez	Arzobispo de Castro, 13	Burgos
Andrés Manuel	Luis Alberdi, 2 bis	Burgos
M. Dolores García Hernando	Padre Flórez, 3	Burgos
Elena Blanco García	Zamora, 3	Burgos
María Encarnación Saiz S.	General Mola, 7	Burgos
María del Carmen Ferrero	San Julián, 9	Burgos
Carmen Díez González	Vitoria, 62	Burgos
Della Lacruz Gasco	Alfonso VI, 45, 2.º	Miranda de Ebro
Francisco León Perrote	Barrio Villímar, bloque 24	Burgos
Isabel Plaza Gómez	Carretera Perdines, 4	Oña
José Marquina García	Santa Clara, 36	Burgos
María Laourda	Cuartel del Este, 26 bajo	Miranda de Ebro
Begoña Moreno Mata	Legión Española, 6	Burgos
V. Vicario	3-34, N.º 8, 5.º D	Burgos
M. Montse González García		Melgosa de Villadiego
Rafael Izquierdo		Villayerno Morquillas

Y tú no olvides que quedan muchos premios más.

Colecciona del 1 al 10 los números que vienen en cada botella de La Casera y envíalos rápidamente al apartado 31.111 de Madrid.

Puedes ganar un maravilloso viaje a U.S.A. y al Circo Ringling o unos patines «Shater» o la bicicleta «Crosseta».

Los sorteos ante notario durarán hasta el 31 de Julio. ¡Suerte!

TALLER DE TURISMOS

PROXIMA APERTURA

TALLERES MOISES SANCHEZ, S.A.

Servicio Oficial VOLVO - Turismos

AVDA. GENERAL VIGON, S/N.
Bajos Edicio «Otamendi».
Teléfono: 21 56 11

BURGOS

BURGOS

Teléfono 20 00 27

Calleja y Zurita, 8 (Zona San Agustín)

- CAMISETAS SERIGRAFIADAS
- PAÑUELOS FIESTA
- GORROS
- BLUSAS
- ESCUDOS TELA
- PEGATINAS

M.E.C.D. 2017

LA PROLIFERACION PERJUDICIAL

Por Antonio VALENCIA

Madrid (Colpisa, por Antonio Valencia). — Inglaterra es país inventor del fútbol y poseedor de una excelente organización futbolística que comienza por considerar sociedades anónimas a los clubs profesionales. País en que siendo el de fútbol más antiguo y teniendo una organización que está a años-luz de la española, juegan la Liga noventa y dos clubs. Veintidós en Primera y Segunda y veinticuatro en Tercera y Cuarta División Hay que anotar que Inglaterra posee más del doble de fichas de futbolistas que en nuestro país y que cuida un auténtico fútbol amateur cuya final llena Wembley todos los años en las tres finales de Copa inglesa de todas las temporadas la de amateur, la de la league cup y la Copa por antonomasia, la competición más antigua del Mundo que va para los ciento treinta años.

Pero Liga, es decir fútbol profesional, y no todo porque en Tercera y Cuarta alternan lo profesionales completos y los «pert-time» que sólo tienen el fútbol como complemento que no les demanda toda la jornada sólo lo practican en la Liga, se reconocen sólo noventa y dos clubs, mientras que en España en sus cuatro Divisiones llegan a contener cerca de trescientos clubs, una vez que las presidencias de los señores Pérez Payá y Porta se dedicaron a demoler, en busca de votos en los plenos quizás, la reforma de José Luis Costa que con sus cuatro grupos de Tercera, uno de Segunda y la Primera establecía un fútbol coherente con el número de fichas futbolísticas español, uno de los más bajos en Europa relativamente. Se acercaba, aunque con menos número de futbolistas, al modelo inglés, pero ahora la Federación en la última decena de años se ha dedicado a la inflación de la categoría nacional y de todo el fútbol en general Claro, de ahí «vienen todos los conflictos la escasez (y la carestía por tanto), de los profesionales la hinchazón de los puestos de trabajo, poco y mal prestados —que luego defiende la AFE, a rajatabla y acabará así reinando en un universo compuesto de parias del fútbol— y las amenazas de secesinismo porque se ha organizado un fútbol tan dividido en grupos y grupitos que no les parece bien a ninguno si no les queda recogido y con metro a la puerta de casa. Y no digamos cuando la filial regionalista actual destine sobre el fútbol imponiéndole en cierta forma sus líneas de demarcación para luego subdividirse.

No se dan cuenta que caminar a favor de la multiplicación artificial del fútbol no hace más que enredarlo yencarecerlo, sin que proceda de ella ninguna mejora de calidad Cuantos más clubs en categoría nacional (que en sus pisos bajos sea solamente vecinal o poco más) más aumentan los gastos de cada uno al someterse a esquemas nacionales en lugar de formar agrupaciones regionales en torno a los Centros de mayor densidad de fichas y prácticamente, dejando al módulo nacional a pocos como se ve en el ejemplo inglés, los que pueden sufragar sus obligaciones y mantener un equilibrio deportivo y económico.

Ahora los clubs andaluces amenazan con retirarse de la Tercera División. No es de creer que llegue la sangre al río tanto si lo hacen como si logran con este gesto alguna mayor atención a sus conveniencias. Porque eso sí, nadie quiere ser club regional, pero a la hora de exigir las exigencias se subordinan a sus intereses regionales futbolísticos y no pueden ver (y no les falta razón) ninguna dimensión nacional en esa testeratológica Tercera de doscientos clubs, sino una agregación precaria de casi infinitas moleculares individualidades y grupos lógicamente de almacén y no hechos a medida. Claro es que si las divisiones, los grupos y la organización anda cada par de años en variaciones, no se entenderá nadie Salvo los de siempre, que son unos cincuenta clubs a lo sumo. que saben el terreno que pisan los del resto. hasta casi trescientos no saben si son cabeza de ratón o cola de león con tanta mudanza. En fin, que el fútbol español aumenta en donde no debe y no aumenta en lo que debe, en solidez económica o, en promoción de jugadores tanto en cantidad como en calidad. Y como es lógico aumenta en plantes, conflictos, malos modos, pésimas costumbres de escándalos y corrupciones, y así sucesivamente, como decía un viejo catedrático que se fatigaba en las largas y monocolores enumeraciones.

SE OFRECE

Ingeniero industrial

Licenciado Empresariales: Puesto de Gerente o Dirección Técnico-comercial. Doce años de experiencia. Idiomas: francés e inglés.

Apartado 2.061. — ALICANTE
Referencia «S. T.»

FEDERACION PROVINCIAL DE TIRO OLIMPICO

Programa de competiciones

La Federación provincial de Tiro, con objeto de que puedan participar todos aquellos socios federados del Tiro Olímpico y que no sean socios del Club de Tiro «El Cerro», ha organizado las siguientes tiradas, en las fechas que se determinan, que se disputarán en el Campo de Tiro «El Cerro».

JULIO

Día 13. — Campeonato provincial carabina neumática para minusválidos.

Día 20. — Pistola calibre 22, a siluetas, para Diputación provincial.

Día 20. — Campeonato arma corta de avancarga.

AGOSTO

Día 31. — Arma corta grueso calibre (sólo precisión).

SEPTIEMBRE

Día 21. — Carabina calibre 22-3 X 40 cualquier modelo de carabina.

Día 28. — Pistola Standar (precisión y duelo).

OCTUBRE

Día 5. — Arma corta grueso calibre.

Día 12. — Tirada fusil FR-8.

La Junta directiva de esta Federación participa que, todos aquellos socios que se hallen en posesión de armas consideradas como de concurso y que no hayan cumplido con las cinco tiradas oficiales reglamentarias al final de la presente temporada, no les será renovada la licencia de armas y cursará el oportuno escrito a la Intervención de Armas de la Guardia Civil, para que les sean retiradas las mismas.

ELECTRICIDAD DEL AUTOMOVIL
J. GUILARTE
CASSETTES
AUTO-RADIOS
Vitoria, 146. Burgos
Tlfs. 223836 y 223837

CARRILLON
Exclusivas.

CAMPAÑA PRECIOS ESPECIALES
VERANO 1980
Descuentos del 30 % en:

- VAJILLAS INGLESAS.
- CRISTALERIAS ITALIANAS.
- BRONCES.
- LAMPARAS DE ESTILO.
- ESMALTES SOBRE PLATA.
- ARTICULOS DE PIEL.
- CERAMICA PINTADA A MANO.
- ARTICULOS DE FUMADOR.
- GRABADOS.
- MARCOS DE PLATA.
- CENTROS DE MESA.
- ESTACIONES BAROMETRICAS.
- MARQUETERIAS.
- MUEBLE AUXILIAR DE IMPORTACION.

Avda. Generalísimo, 1. Telf. 200210. BURGOS
Mueble- Regalo- Decoración- Porcelana- Cristal- Arte-

GUIA PROFESIONAL

Dr. V. Mateos López
CIRUGIA GENERAL
TRAUMATOLOGIA, HUESOS Y ARTICULACIONES
RAYOS X
Avenida del Cid, 8, 2.º
Teléfono 202254

DOCTOR MIGUEZ
Aparato digestivo
Plaza de la Cruzada, 1
Teléfono 227522

JOSE CARAZO
PARTOS Y ENFERMEDADES DE LA MUJER
Del Hospital de Barrantes y Cruz Roja
Vitoria, 31. Teléf. 203591

EMILIA LASTRA
ANALISIS CLINICOS
Plaza de la Cruzada, 6-11.º
Teléfono 20 34 12

J. MARTIN PARDO
PULMON Y CORAZON
Consulta, de 11 a 1,30 y horas convenidas excepto sábados
Héroes de la División Azul, 3, 1.º D. Teléfono 214166

L. MATA DIEGO
PODOLOGO
ORTOPEDIA DEL PIE
Avenida del Cid, 46, 1.º
De 12 a 2 y de 4,30 a 8.
Teléfono 227297

OPTICA IZAMIL
Graduación gafas - Adaptación lentillas
Técnicas modernas
LAIN CALVO, 28

L. RODRIGUEZ PASCUAL
ENFERMEDADES DE LA PIEL
DEPILACION ELECTRICA DEFINITIVA
Consulta, de 12,30 a 1,30 y de 6 a 7
General Yagüe, 10, 6.º C — Teléfono 21 29 46

José M. Martín Iglesias
Pedro Martín Iglesias
MEDICOS
Horas de consulta, de 10 a 2
ANALISIS CLINICOS
ELECTROFORESIS
BACTERIOLOGIA
Avenida Reyes Católicos, 10
Teléfono: 22 11 66
Edificio Estudio, 2.º E.
Sábados, de 9,30 a 11

Alonso Bañuelos
OFTALMOLOGOS
Medicina y Cirugía de los ojos.
Espolón, 2. Teléfono 209349

José M.ª de Sebastián
MEDICO
ANALISIS CLINICOS
Vitoria, 46, 4.º D. (Edificio Gasset). Teléfono 203789.

V. MATEOS OTERO
F. J. MATEOS OTERO
— CIRUGIA GENERAL
— ANGIOLOGIA CIRUGIA VASCULAR
— TRAUMATOLOGIA-ORTOPEDIA
Consulta: 12 a 1,30 y horas concertadas.
Avenida del Cid, 8, 2.º
Tfnos.: 20 64 53 - 21 96 15

Antonio Alfaro
CIRUGIA ESTETICA
Teléfono 94-4414233
(Horas convenidas)
Gran Vía, 81-1.º, BILBAO-11

JAIME FUENTES BAZAN
MEDICO - TRAUMATOLOGO
CIRUGIA ORTOPEDICA
Consulta:
Concepción, 18 - 5.º B
tardes previa cita.
Teléfono 20 04 54

MARIANO GARCIA LOZANO
Maternólogo del Estado
Tocoginecología
Ecografía abdominal
Consulta: Horas concertadas
Paseo de la Isla, 11-2.º-dcha.
Teléfono 208934

I. Arroyo Hidalgo
NEUROLOGIA
Av. Reyes Católicos, 8-1.º C.
Consulta previa cita
Tfno. 22 49 22 (Tardes)

J. L. VIEJO BAÑUELOS
Enfermedades del Aparato Respiratorio
Sanjurjo, 15, 2.º, D.
Tels. 202032 - 202297

Juan Avellanosa
CIRUGIA ORTOPEDICA Y TRAUMATOLOGIA
Consulta: Reyes Católicos, 16 - esc. 2.ª 8.º D (tardes) previa cita.
Teléfono 22 50 23

Abelardo Carazo
MATERNOLOGO DEL ESTADO
MEDICO
Especialista en partos
Ginecología
Consulta Clínica Cruz Roja
Vitoria, 31. - Teléfono 203591

Dr. RENEDO
RIÑON Y VIAS URINARIAS
Horas concertadas
Concepción, 15. Tel. 202859

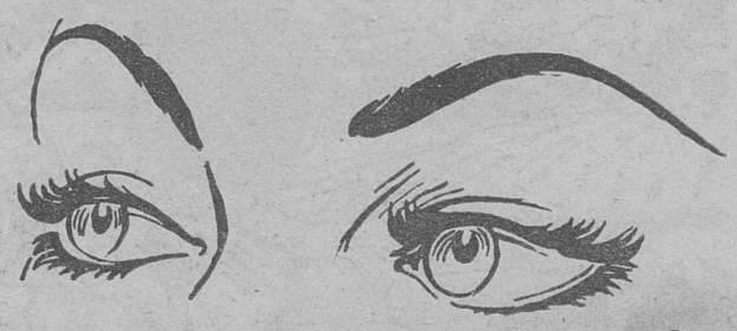

sus ojos merecen lo mejor

OPTICA CIENTIFICA BURGALESA
Plaza Mayor, 7 — Avenida del Cid, 14

M.E.C.D. 2017

Las cuentas de la Federación de Fútbol serán supervisadas de nuevo

El próximo día 21 comenzarán las investigaciones

Intervienen en ellas inspectores de la Intervención General del Estado, de Hacienda y del C. S. D.

Madrid, (Colpisa). — Las cuentas de la Federación Española de Fútbol comenzarán a ser supervisadas el próximo día 21 de este mes, después de que el informe de las auditorías indicase ciertas irregularidades en las mismas. Hay que reconocer que fue la propia Federación Española, a través de su presidente, Pablo Porta, quien solicitó esta supervisión después de conocer el resultado de las auditorías. Esta nueva inspección será llevada a cabo por dos interventores de la Intervención general del Estado, un inspector de la Inspección Tributaria y Financiera del Ministerio de Hacienda y dos inspectores del Consejo Superior de Deportes.

Estos cinco técnicos celebraron ayer una reunión en el Consejo Superior de Deportes, a la que asistió el secretario general de este organismo, para tratar el asunto y coordinar la labor.

Se pretende aclarar el máximo si realmente las irregularidades que se asegura existen corresponden a la realidad y al mismo tiempo cómo se pueden justificar esas irregularidades, si es que realmente existen.

El tema, es importante, por lo menos así lo han dado a entender los partidos políticos, que en bastantes ocasiones han planeado el asunto ante el Parlamento. Se espera que en esta ocasión las resoluciones que se puedan adoptar sean definitivas y decisorias y que, por lo menos, se puedan justificar todos los gastos de los millones de pesetas que percibe, por ejemplo, la Federación Española de Fútbol que en 1978, año que se supervisará, recibió más de ochocientos millones de pesetas del presupuesto del Estado, lo que supone dinero oficial.

Después de la Federación Española de Fútbol pasarán por la misma situación, por la supervisión correspondiente, las Federaciones de Judo y Patinaje, en las que, a su vez, las auditorías también descubrieron determinadas irregularidades en sus cuentas.

Javier Gómez

RESTAURANTE

Casa Manolo

Carretera Logroño, 19

COMUNICA A SUS CLIENTES Y PUBLICO EN GENERAL, QUE CIERRA UN MES POR VACACIONES, A PARTIR DEL LUNES DIA 14.

HOY ULTIMA JORNADA DEL CONCURSO HIPICO NACIONAL

- «Lebrero», del señor Domínguez; «Dakar», del señor Pérez Díez y «Darbi - Ogil», del señor Pérez, vencedores
- Se disputará la «Copa de Burgos»
- Las apuestas: fondo inicial de la Triple Gemela: 60.020 pesetas

Ayer sábado, se celebró la penúltima jornada del Concurso Hípico Nacional que organiza la Ciudad Deportiva Militar «General Yagüe». La bondad del tiempo —soleado en la mayor parte del día— animó al público a asistir al Concurso. Unas tres mil personas ocupaban la buena parte de las gradas y de los contornos de la pista de saltos. Asimismo, las apuestas cruzadas —7.236 en total— en las dos pruebas de la tarde dan buena cuenta de la animación del público. La triple gemela quedó desierta y hoy ésta parte de un fondo inicial de 60.020 pesetas.

La prueba de la mañana —fuera de apuestas— reservada a los jinetes jóvenes y locales, fue ganada por «Lebrero», montado por el señor Domínguez; en segundo lugar quedó «Indiana», montada por el capitán Selma y, en tercer lugar, «Ardoz», montado por el S. Díez Delgado. Doce caballos terminaron esta primera prueba del día de ayer, en la que se disputaba el Trofeo «Muebles Evelio», sin penalizaciones.

TROFEO DE LA CAJA DE AHORROS MUNICIPAL

Con la disputa por este trofeo comenzó el programa de pruebas de la tarde. En las tres series de esta prueba participaron un total de treinta y un caballos; se corrió sobre el baremo AME-1 en el que cada obstáculo saltado puntúa dos puntos, el tiempo de la prueba es de noventa segundos y el primer obstáculo tirado supone la retirada del concursante.

La clasificación fue la siguiente:

Primero, «Dakar», montado por el Sr. Pérez Díez con 34 puntos y un tiempo de 91 segundos y 7 décimas.

Segundo, «Jabalí», por el Sr. Goyoaga; 34 puntos; 97-1.

Tercero, «Palomo II», por el capitán Mingo; 33 puntos; 99-8.

Entregó el trofeo y las cintas a los clasificados, el presidente del Consejo de Administración de la CAM, don Pablo Gredilla.

Las apuestas en la primera serie de esta prueba, la naranja, se pagaron a 48 pesetas la simple y a 834 la gemela. En la serie verde, la simple se pagó a 145 y la gemela a 177. Y en la serie rosa —primera de la triple gemela— la simple se pagó a 286 y la gemela a 1.705 pesetas.

TROFEO «CAPITAN GENERAL DE LA REGION MILITAR»

Un total de quince caballos saltaron en la prueba donde se disputaba el Trofeo Excmo. Sr. Capitán General de la Región». Esta prueba se disputó sobre el baremo A-2 con recorrido de dobles y triples. Los tres primeros puestos fueron los siguientes:

Primero, «Darbi-Ojil», montado por el Sr. Pérez con un cómputo total de 0 faltas y un tiempo de 65 segundos y tres décimas.

Segundo, «Etiope», también montado por el señor Pérez; 0 faltas; 81-00.

Tercero, «Zerra», por el Sr. Basco; 0 faltas; 87-10.

Entregó el trofeo al ganador de esta prueba el capitán general de la Sexta Región Militar, Excmo. señor Luis Alvarez Rodríguez.

Las apuestas de la serie blanca se pagaron a 73 pesetas la simple y a 209 la gemela. En la azul —última de la tarde —l asimple se pagó a 206 y a gemela a 645 pesetas.

PROGRAMA PARA HOY

Hoy, domingo, es la última jornada del Concurso Hípico Nacional. La primera prueba, Trofeo «La Unión y el Fénix Español», comenzará a disputarse a las once y media de la mañana. No entra en apuestas. Esta prueba está reservada a jinetes jóvenes y para jinetes locales.

Por la tarde se disputará, a las cuatro, el Trofeo «Cervezas San Miguel» sobre el baremo A-2. Y seguidamente la prueba grande del Concurso, «Gran Premio del Excmo. Ayuntamiento»-«Copa de Burgos». Asimismo, hay dos trofeos más en este Concurso Hípico Nacional: el primero, «Gobernador Militar», al jinete militar mejor clasificado en el Concurso y el otro, «Sayge-Zanussi», al jinete civil mejor clasificado. (J.A.G.).

EL BANCO CENTRAL LE DA EN DINERO LA MEDIDA DE SU COSECHA.

De forma inmediata. Una vez evaluada su cosecha por el Servicio Nacional de Productos Agrarios, el Banco Central facilita sus operaciones. Y le paga en el acto los negociables del SENPA, por su mismo valor, sin ningún recargo.

De esta forma usted no espera. Y puede contar con su dinero una vez entregada su cosecha. Para disponer de él o invertirlo de la forma más rentable. Y si necesita financiación, cuente con nosotros.

Nuestro servicio de asesoramiento le puede aconsejar.

Infórmese. Gane dinero al tiempo.

BC

BANCO CENTRAL

Su banco amigo en el campo.

OCASION

PISO

160 metros cuadrados

Avda. del Cid, 6-bis (Feygón)

Razón: Portería.

M.E.C.D. 2017

WAYNE BRABENDER, EL UNICO NORTEAMERICANO DE LOS JUEGOS

Moscú (Efe). — El baloncestista Wayne Brabender, natural de Montevideo, Estado de Minnesota y nacionalizado español hace diez años será el único participante en los Juegos nacido en el territorio de los estados Unidos de América

El alero del equipo español y capitán de la selección afirmó que «No estoy, ni mucho menos arrepentido de haber me nacionalizado español».

«Estoy muy orgulloso —continuó— de ser ciudadano español Mi esposa Maite y mis dos hijos lo son. Tengo mi vida hecha en España y realmente estoy encantado de vivir allí».

Wayne Brabender dijo más tarde que «el baloncesto español' es muy importante para mí lo mismo que para mucha gente en España, aunque siento mucho no poder enfrentarme en esta Olimpiada al equipo de los Estados Unidos, porque uno está siempre deseoso de enfrentarse a los mejores equipos»

La selección española que lleva varios días en Moscú, disputó dos encuentros de entrenamiento contra la selección soviética, perdiendo el primero por 98-72 y el segundo por menos diferencia (93-82).

Brabender pronosticó que la medalla de oro «estará sin duda entre los soviéticos y los yugoslavos».

El capitán español, sin embargo, piensa que España está entre los seis equipos que pueden aspirar a la medalla de bronce, «que sería la primera que obtuviese un equipo de baloncesto español en una olimpíada».

Wayne Brabender afirmó que «la clave está en vencer a los polacos en nuestro primer encuentro. Ellos son jóvenes y fuertes y hubo una época en que nos ganaban siempre. Si les ganamos, casi con seguridad estaremos entre los seis primeros»

Respecto al escenario de los partidos, el Palacio de los Deportes donde se efectuará el torneo, del 20 al 30 de Julio, Brabender dijo: «Creo que es sencillamente espectacular y el que se celebren simultáneamente partidos de baloncesto y combates de boxeo da idea de su magneficencia».

CENTRO DEL CAMPO

TOQUE DE ATAQUE

Todos están de acuerdo en que el fútbol está tomando un carácter defensivo, según las finales de la Eurocopa de Italia (y el mundial último), han dejado ver con saciedad. El espíritu de fútbol de ataque que realizaba hace un cuarto de siglo la selección de Hungría, o el Honved que era su club básico, ha caído en desuso, aquella selección fue a Wembley y ganó a la de Inglaterra por primera vez en su país y por 6-3 nada menos en un partido glorioso de ver. Ahora puede haber selección que gane a Inglaterra en Wembley, pero si lo hace por 1-0 defendiéndose ochenta minutos después de marcar un gol de sorpresa dicen que jugó muy bien y se les educa para eso. En cambio en tenis todos están de acuerdo que la final Borg-Me Enroe, fue gloriosa y en que responde de manera egregia también al tenis que ahora se intenta practicar y se enseña. Los jugadores de fondo de pisto están llamados al ocaso rápido y el tenis agresivo de red y de pelota (uno no dice bola sino en el billar) castigada con dureza desde el saque, es el tenis de ataque frente a aquel del «Alligator» Lacoste, gran jugador de medio siglo hace que provocaba el fallo del contrario al aburrirle con la incesante mecánica de sus devoluciones Se escribe y con razón que el declive actual del tenis español es que está afiliado a la vieja creencia europea frente a la americana, aunque ahora paradójicamente el europeo, Borg, tiene a raya a los grandes americanos que están saliendo, porque no sólo es más europeo, sino más americano que ellos y a la vez.

ESPAÑOLETO

PRODUCTOS QUIMICOS PARA PISCINAS

PONGASE AL DIA

Conserve su piscina en inmejorables condiciones, con productos eficientes de fácil aplicación, sin gastar más de lo preciso.

- CLORO EN PASTILLAS (dos tamaños).
- CLORO EN POLVO (disolución rápida).
- ALGICIDAS.
- FLOCULANTES.
- ESTABILIZADORES DE CAL.
- REGULADORES DE ALCALINIDAD.
- ANALIZADORES DE CLORO Y PH.

CODECA

Calle Sedano 4 Tel. 221066

LAS OLIMPIADAS MODERNAS

(X y último)

Moscú: más que una Spartakiada y menos que una Olimpiada

◇ Casi todos los deportes se verán afectados por el boicot

◇ La URSS, a llenar sus alforjas de medallas

Por Enrique PARADINAS

Sólo en deportes aislados, como pueden ser piragüismo y halterofilia, no se notará el boicot de 59 países a los Juegos Olímpicos de Moscú. En otras especialidades deportivas la ausencia de estos países rebajará sensiblemente la calidad de las competiciones. En ellas las medallas estarán devaluadas, denominándolas significativamente de «chocolate». Este puede ser el caso de hockey sobre hierba, judo y alguno más. Porque al boicot de esos países hay que añadir la ausencia de ciertas especialidades deportivas en otros países que si estarán presentes en Mmscú, además de otros deportistas a título individual. El boicot de los países africanos en Montreal no tiene comparación con el de este año en Moscú. Deporte a deporte vamos a analizar su incidencia.

ATLETISMO

El boicot de Estados Unidos, Alemania Federal y Kenia, sobre todo, devaluarán el deporte rey de las olimpiadas. Los norteamericanos conquistaron en Montreal seis medallas de oro, otras tantas de plata y siete de bronce, sobre un total de veintitrés pruebas. En la última Copa del Mundo disputada el año pasado ganaron hasta siete pruebas confirmando su supremacía masculina. En las pruebas de velocidad la ausencia norteamericana será fundamental, así como también en las de semifondo; en las de fondo los keniatas y alemanes occidentales tenían mucho que decir. El keniata Henry Romo es recordman de 5.000, 10.000 y 3.000 metros obstáculos. También en saltos estas ausencias serán notorias Sólo en pruebas como lanzamiento de jabalina, las de marcha atlética y triple, no se notarán. El daño será bastante menor en atletismo femenino.

BOXEO

Cuba es la gran favorita en esta especialidad al no estar presentes los boxeadores norteamericanos .También aquí la ausencia de Estados Unidos es fundamental. Sobre todo por su duelo con Cuba. En Montreal ganaron los yankis cinco títulos por tres los cubanos. Aunque bien es verdad que el equipo estadounidense se quedó bastante diezmado después del reciente accidente cuando iba a competir a Varsovia. Los países socialistas, al no tener profesionales también lucharán por trofeos.

CICLISMO

Estados Unidos no pinta nada en este deporte. Pero sin embargo, será importante la ausencia de los japoneses y alemanes occidentales, los más serios rivales de los alemanes del Este y de la URSS, que son los grandes favoritos en Moscú.

GIMNASIA

La ausencia de norteamericanos y japoneses es grave Japón, venido a menos de unos años acá, ganó el concurso masculino por equipos en Montreal, además de dos medallas de oro, cuatro de plata y tres de bronce individuales, por delante de la URSS. Los norteamericanos experimentaron un gran avance en los dos últimos años. En el último campeonato del Mundo Estados Unidos ganó tres medallas de oro, dos de plata y una de bronce igual que la URSS. También se notará la ausencia de la gimnasia china. En categoría femenina la ausencia se notará menos, limitándose a un duelo rumano-soviético.

ESGRIMA

Alemania Federal se presentaba como la gran contricante de la URSS. Pero este duelo no se producirá. Los alemanes occidentales siempre han conquistado medallas en Olimpíadas y campeonatos del Mundo. El boicot de otros países no se notará. Los soviéticos mantienen su supremacía en este deporte. Italia y Francia pueden dar la sorpresa.

HIPICA

El boicot ha dado un golpe mortal a la hípica olímpica, que en Moscú no será más que una prueba sin ninguna importancia. La ausencia de Francia y Alemania (oro y plata en Montreal), Italia, España y hasta de Estados Unidos, que ganó la última Copa del Mundo por delante de todos los europeos, es desalentadora.

HALTEROFILIA

En este deporte domina el bloque socialista. Quizá se note, aunque muy poco, la no presencia de Japón y Alemania. Ss presume un duelo soviético-búlgaro.

JUDO

Gravísima la ausencia de Japón en esta especialidad cuya supremacía mantiene. Los yudokas japoneses conquistaron cuatro títulos de los ocho posibles, en los últimos Campeonatos del Mundo En Montreal ganó tres medallas de oro sobre seis posibles El judo en Moscú no será lo mismo sin Japón También se notarán algunas individualidades de Alemania Occidental.

LUCHA

El dominio casi absoluto de la URSS tanto en la modalidad de libre como de grecorromana, hará que se note sólo ligeramente las ausencias de Estados Unidos y Japón. Turquía, país en el que la Lucha es un deporte ancestral está en baja. La URSS ganó siete medallas en greco y cinco en libre en Montreal, de diez posibles en cada especialidad.

NATACION

Importantísima la ausencia de los Estados Unidos. En Montreal ganó doce medallas de oro de trece posibles, diez de plata y cinco de bronce, en categoría masculina, mientras que la URSS ganó sólo 0-1-3-. Lamentable también la ausencia de Canadá y Alemania Federal. Este dominio estadounidense se mantuvo en los últimos Campeonatos del Mundo. En categoría femenina Alemanic Oriental arrolló en Montreal (11-5-1), por 1-4-2 de los norteamericanos. Pero Estados Unidos reaccionó en los últimos Campeonatos del Mundo, en donde ganó once pruebas de catorce posibles, con alemanes y soviéticos muy rezagados. Esto indica la importancia de la ausencia norteamericana. Algo similar ocurre en saltos.

PIRAGÜISMO

El boicot apenas se notará. Dominan los países socialistas, URSS, Hungría, Alemania Oriental y Rumanía, junto con España en algunas pruebas.

PENTATLON MODERNO

La URSS y Hungria tienen mucha solera en esta disciplina. Pero el boicot de Estados Unidosy Alemania Federal se notará En Montreal ganó un polaco, mientras Gran Bretaña lo hizo por equipos. Sin embargo, en el último Campeonato del Mundo ganó un norteamericano. También USA ganó por equipos. Por tanto, otro deporte minimizado en Moscú.

REMO

Lo notable aquí es la ausencia de Alemania Federal, aunque Estados Unidos también es una potencia. Alemania Oriental es la que copará las medallas.

TIRO

También aquí los americanos son baja sensible, a los que hay que añadir los alemanes occidentales. Estados Unidos dominó completamente en los pasados Campeonatos del Mundo de Seul, 1978.

TIRO CON ARCO

Los norteamericanos son los mandones, seguidos en méritos por japoneses y alemanes. La no presencia de estos tres equipos básicos lo dice todo.

VELA

Los países boicoteadores ganaron más de la mitad de las medallas en Montreal, con Estados Unidos, Alemania Federal Australia y Gran Bretaña a la cabeza. Estos países, junto a Canadá. volvieron a mandar en los pasados Mundiales La competición queda muy devaluada. Los españoles tienen opción a medallas.

DEPORTES POR EQUIPOS

BALONCESTO

Este torneo sin Estados Unidos (campeones constantes, salvo en Munich por una cacicada) pierde grandes alicientes. Sobre todo por el habitual duelo USA-URSS. Hasta en mujeres las norteamericanas han experimentado un gran avance siendo segundas en Montreal y actuales campeonas del Mundo. En Moscú se verá un gran «campeonato de Europa».

BALONMANO

Sensible la baja de Alemania Federal. cuarta en Montreal y actual campeona del Mundo. Pero los países del Este URSS, Alemania Democrática, Rumania, Polonia... junto a otros occidentales, como Dinmarca, Suiza, España darán categoría al torneo.

FUTBOL

El boicot no se notará. Los «profesionales» socialistas se llevarán el torneo de calle. Alemania Oriental, URSS y Polonia ganaron las medallas en Montreal.

HOCKEY SOBRE HIERBA

Torneo de categoría regional con la ausencia de Pakistán, Nueva Zelanda Australia Holanda, y Alemania. Sólo India y España tienen auténtica categoría entre los participantes. Los españoles tienen asegurada la medalla.

VOLEIBOL

Las ausencias decisivas aquí serán las de Japón, China y Corea del Sur El torneo tendrá un relieve menor.

WATERPOLO

Los países socialistas dominan este deporte, junto a otros occidentales como Holanda, Italia e incluso, España Pero no hay que olvidar que Estados Unidos fue segundo en la última Copa del Mundo y Alemania Federal, quinta.

M.E.C.D. 2017

Pasando el rato

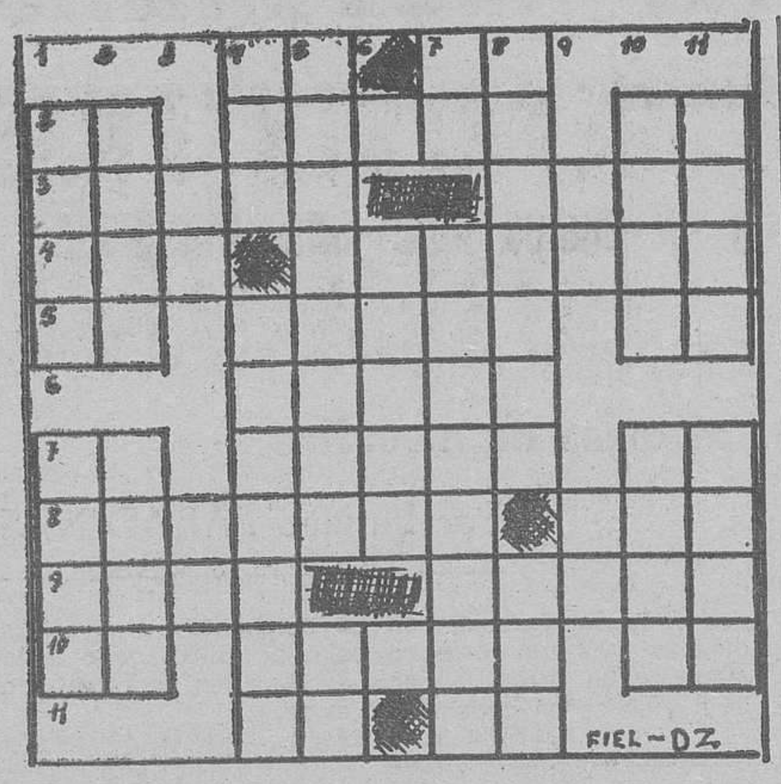

HORIZONTALES. — 1. (al rev.) Respuesta desagradable. Verbo. — 2. Pronombre. Para hacer sombra. Carta. — 3. Justo. Volumen. — 4. A mi lado. Archipiélago de Malasia. — 5. Repetido, sin gracia. Arbol frutal. Letra griega. — 6. (al rev.) Población de Italia. — 7. Simbolo químico. Regular. Estoy informado. — 8. Detuviesen. Dos. 9. Acostumbrar. Bejuco. — 10. Nota. Perjuicios. Artículo. 11. Sufijo usado por los químicos. Abreviatura del tratamiento principesco.

VERTICALES. — 1. Aves. Preposición latina. — 2. Recipiente de papel o tejido basto. Despejado. — 3. En Germania; mano. Divinidad egipcia. — 4. Sujeta. Cohete muy ruidoso. — 5. Lugares donde las abejas labran los panales. Contracción. — 6. Rogase. — 7. Abreviado, lo mismo. Aséanlos. — 8. Poner letrero. Copla insular. — 9. Flauta turca. Repetido; familiar. — 10. Estimar. Cure. 11. Sin gracia. Becerro.

Solución al crucigrama anterior:

HORIZONTALES. — 1. As. Os. — 2. Er. Cerca. Is. 3. Tocar. Lema. — 4. Eta. Ma inal. — 5. Ro. Notad. Na. 6. analA. — 7. Pr. Velas. Ru. — 8. Repasar. Son. — 9. ítaL. Laico. — 10. Ma. Error. Es. — 11. SA. So.

VERTICALES. — 1. Eter. Prim. — 2. Roto. Reta. — 3. Ca. Pa. — 4. Acá. Navales. — 5. Sermones. Ra. — 6. Atala. — 7. Oc. Talarlos. — 8. Salidas. Aro. — 9. En. Si. 10. Imán. Roce. — 11. Sala. Unos.

DIBUJOS CON SIETE ERRORES

Solución a los siete errores:

1. Ventana. — 2. Nube. — 3. Soldado. — 4. Cejas. 5. Escalera. — 6. Chimenea. — 7. Cinturón.

HECHOS Y FIGURAS

«PRUEBA DEL HAMBRE» PARA MUSULMANES

VIENA. — Para evitar accidentes a causa del ayuno, los agentes de tráfico austríacos comprobarán si los conductores musulmanes en tránsito por el país durante el mes del Ramadán han comido lo suficiente. La dirección de seguridad vial ha enviado una circular a los agentes para que presten especial atención a estos conductores durante el Ramadán, que comienza el 14 de Julio y durante el cual los musulmanes tienen prohibido comer durante las horas de sol.

Las autoridades austríacas comprobaron el año pasado que un porcentaje significativo de los accidentes por incapacidad física del conductor fueron causados por musulmanes en ayunas.

Según los expertos, el ayuno prolongado, si además se combina con el calor, produce una notable falta de reflejos y en el peor de los casos hace que el conductor se duerma al volante. — (EFE).

ABSENTISMO Y PLURIEMPLEO

ROMA. — Por cada cien italianos que trabajan hay otros 200 en el sector pasivo, formado por jóvenes, viejos y desocupados: aunque el fenómeno más importante es el «absentismo» y el doble empleo.

En una encuesta realizada por el diario «LOcchio» se afirma que esta desproporción entre activos y pasivos se debe a que hoy se comienza a trabajar más tarde y se consigue la jubilación antes. La relación es de 75 jubilados por cada 100 trabajadores.

Pero el fenómeno más importante y más típicamente italiano es el «absentismo» y el pluriempleo, que caminan juntos, ya que se falta al trabajo «oficial» para poder asistir al «clandestino».

Las investigaciones realizadas en cuatro ministerios indican que el cuarenta y cinco por ciento de los funcionarios tienen un segundo empleo, el diecisiete por ciento dos empleos más y en dos por ciento hasta tres trabajos. — (EFE).

EL CANGURO

SYDNEY. — Los norteamericanos pronto podrán comprar abrigos de piel de canguro y los japoneses cenar carne de ese marsupial. Pero, para los australianos, la suspensión de la prohibición que pesaba sobre los productos derivados del canguro significa el asesinato de su emblema nacional. El gigantesco marsupial, con sus atrofiadas patas delanteras y grandes cuartos traseros provoca el mismo tipo de reacción emocional que en otros pases el delfín y los cachorros de foca.

Algunos conservacionistas dicen que la decisión norteamericana conducirá a la matanza masiva del animal. El levantamiento de la prohibición norteamericana, en vigor desde 1974, se produjo a raíz de la decisión del Gobierno australiano de finales del pasado año cuando se permitió que expirase el impedimento legal a la exportación de carne de canguro, que se remontaba a siete años antes. — (EFE).

CAMBIO DE SEXO

PANAMA.— José Ponce Sáez, panameño de 29 años, residente en Nueva York, ha solicitado al departamento de pasaportes del Ministerio de Gobierno un cambio en el registro: ahora se llama Rachel, y es mujer Rachel acompaña su petición con certificados médicos en los que se consigna que hace dos años sufrió una intervención quirúrica para cambiar su sexo El jefe del departamento de pasaportes, informó que se hará el cambio en el registro, ya que no hay razones para negarlo. Agregó que en los últimos años se han producido dos casos similares, de ex-hombres convertidos en mujeres, residentes ambas fuera del país — (EFE)

HAMBRE Y ESCASEZ DE ALIMENTOS

ROMA. — Un dramático llamamiento a la comunidad internacional a fin de que se intensifiquen las medidas para solucionar el problema de la escasez de alimentos en el mundo fue formulado por la Organización de las Naciones Unidas para la Avricultura y la Alimentación 'FAO).

El mensaje de la (FAO) dice que en 1980 se ha producido un grave empeoramiento del suministro de alimentos, como consecuencia de las catástrofes naturales y políticas, que han producido en 25 de los países más pobres una pérdida de 14 millones de toneladas de cereales.

Según este organismo, es urgente dar una respuesta para hacer frente a un problema «que está asumiento proporciones cada vez más graves» Un 30 por ciento de las necesidades de los países más pobres no se han cubierto aún, ni con las compras directas ni con la ayuda alimentaria de la FAO, y la cantidad precisa de alimentos básicos para satisfacer las necesidades urgentes antes de fin de año se eleva a 1,9 millones de toneladas. — (EFE)

SE VENDE PLAZA DE GARAJE

Número 59, en calle Jerez

Preguntar al portero.

¿Cómo tiene los pelos tu hermana?

Solución al jeroglífico:

Carambolas.

La chispa de Olmo

HOROSCOPO DEL PROFESOR SESMA

Semana del 14 al 20 de Julio

RIES, (del 21 de Marzo al 20 de Abril). — No se deje engañar por espejismos por muy seductores que parezcan. División de opiniones en el seno de la familia. Ingreso inesperado. Exito de un asunto que parecía a punto de fracasar. Compra oportuna. SEA ECUANIME.

TAURO, (del 21 de Abril al 20 de Mayo-. — Un fracaso inicial no debe desanimarle ya que sus posibilidades posteriores son buenas. Ofrecimiento de interés si se decide a hacer un esfuerzo. Hostilidad sorprendente de una persona próxima. Riesgo de pérdida por falta de atención. BUSQUE NUEVOS CAMINOS.

GEMINIS, (del 21 de Mayo al 21 de Junio). — Para sus objetivos, la sinceridad le será más provechosa que la astucia. Procure cultivar más a fondo sus facultades intelectuales Carta con noticias gratas. Limite sus gastos de momento. DE TIEMPO AL TIEMPO.

CANCER, (del 22 de Junio al 22 de Julio). — Cumpla sus obligaciones antes de exigir sus derechos. Aventura extraña. Fallo de un proyecto. Evite los excesos de todo tipo. No se deje influir por propuestas interesadas. Reunión familiar. DESCONFIE DE DECICIONES PRECIPITADAS.

LEO, (del 23 de Julio al 23 de Agosto). — Su capacidad de persuasión le hará triunfar en un asunto difícil. Proyecto algo arriesgado. Gastos superiores a lo normal. Ayuda inesperada. Negocio que concluye favorablemente OBRE CON SENCILLEZ Y SINCERIDAD.

VIRGO, (del 24 de Agosto al 23 de Septiembre).— No retrase más el proyecto que tiene entre manos. Evite los juegos de azar. Manténgase firme en sus principios. Procure intensificar su actividad física. Pequeños cambios domésticos. SEA MAS AMBICIOSO.

LIBRA, (del 24 de Septiembre al 23 de Octubre).— No propague rumores sin confirmar. Oportunidad de progreso económico. Si quiere lograr sus propósitos, no se engañe con optimismos exagerados. Dilema de difícil solución. Novedad familiar. HUYA DE LOS EXTREMOS EN SUS DECISIONES.

ESCORPIO, (del 24 de Octubre al 22 de Noviembre) Un paso audaz puede llevarle a conquistar lo que ambiciona. Ligero trastorno de salud. Ocasión de realizar un viaje Noticias de un ausente. Alternativas de humor. Casualidad favorable. SEA INDEPENDIENTE EN SUS JUICIOS.

SAGITARIO, (del 23 de Noviembre al 21 de Diciembre). — Período afortunado en varios sentidos. Experiencia enigmática. Planes utópicos. Oferta de interés. Cambio en sus actividades habituales. Nuevas amistades. APROVECHE LAS OPORTUNIDADES SI NO QUIERE ARREPENTIRSE LUEGO

CAPRICORNIO, (del 22 de Diciembre al 20 de Enero). — Administre bien sus recursos. Conveniencia de una pausa y revisión de objetivos. Cierta sensación de soledad o depresión. Idea que puede ser provechosa. Discusión por una insignificancia. REFLEXIONE SOBRE LAS POSIBLES CONSECUENCIAS DE SUS ACTOS.

ACUARIO, (del 21 de Enero al 19 de Febrero). — No menosprecie la colaboración que le ofrezca aunque le parezca sin importancia Procure pasar más tiempo al aire libre. Riesgo de avería o pequeño accidente. Noticias de interés económico. OBRE DE ACUERDO CON SUS PRINCIPIOS.

PISCIS, (del 20 de Febrero al 20 de Marzo). — Conveniencia de moderar un tanto sus actividades. Sorpresa agradable. Desembolso algo elevado pero imprescindible. Carta inesperada. Indisposición pasajera. Ausencia de alguien querido. GUIESE POR LA LOGICA.

(Servicios Especiales EFE).

Don Celes

Por Olmo

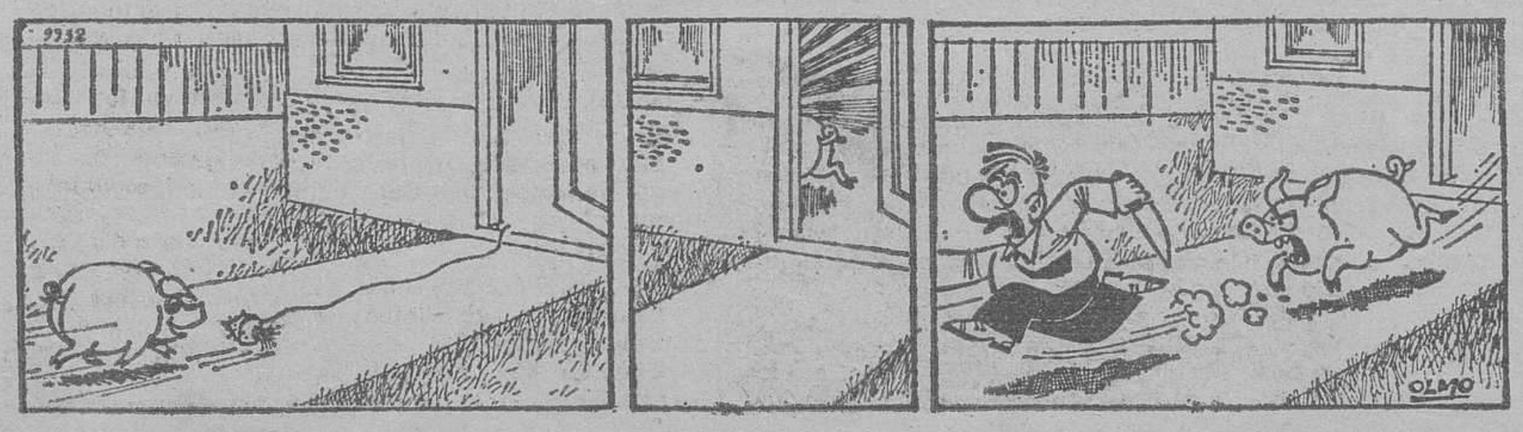

los deportes en Diario de Burgos TODOS LOS MARTES

M.E.C.D. 2017

IMPORTANTE EMPRESA

NECESITA REPRESENTANTE

LIBRE A COMISION

Introducido en Boutiques y Comercio en general, para la venta de bolsas de plástico impresas, así como papeles timbrados y de regalo para envolver, además de otras especialidades.
Esta Representación puede ser compatible con otras.
INTERESADOS, diríjanse con «curriculum vitae», al Apartado 73 de PAMPLONA.
Indicando Ref. «BOLSAS».

SE NECESITAN

Camareras para barra y comedor
Camareros para barra

PARA SABADOS, DOMINGOS Y FESTIVOS
SUELDO A CONVENIR

Llamar a partir de las 13 horas al TFNO.: 40 40 49
(INEM 15.400)

IMPORTANTE EMPRESA DISTRIBUIDORA DE ACCESORIOS PARA EL AUTOMOVIL

Precisa: REPRESENTANTE

PARA BURGOS Y PROVINCIA

SE REQUIERE:
—Experiencia en la venta de este tipo de artículo.
—Estar dispuesto a realizar resplazamientos a la provincia y limítrofes.
—Poseer vehículo propio.

SE OFRECE:
—Comisiones a convenir.
—Empresa de solvencia.
—Artículos de gran venta tanto nacionales como extranjeros

Los interesados deberán escribir a RANGO PUBLICIDAD. Referencia 1.100. Fernando el Católico, 62-7.º ZARAGOZA - 9

ICI ESPAÑA, S. A.

Subsidiaria de Imperial Chemical Industries Ltd. Primera Compañía Petroquímica Inglesa.

PRECISA

AGENTE DE VENTAS

para su producto «BAQUACIL» bactericida sin cloro para la conservación del agua de las piscinas.
Interesados, llamar a ICI ESPAÑA, S. A. Barcelona, Tf. (93) 335 60 14 ó escribir al Apartado 845 (SRTA. LAHOZ)

(Ref. INEM. B-1/7.588)

F. GABINETE BARBER

SANTA LUCIA, 3 SANTANDER

Empresa concesionaria de 1.ª marca mundial y nacional de Maquinaria de Obras Públicas, con sede central en Santander, NECESITA:

DOS VENDEDORES

Uno para el área de BURGOS y provincia y otro para el área de PALENCIA y provincia.

REQUERIMOS:
—Experiencia en la venta de maquinaria de Obras Públicas, aunque no totalmente imprescindible.
—Muy introducido y relacionado en el sector.
—Residencia en Burgos o Palencia, según la respectiva área de trabajo.
—Dedicación exclusiva a la Empresa.

OFRECEMOS:
—Sueldo, seguros sociales e integración en plantilla.
—Interesantes incentivos por ventas.
—Coche de la Empresa.
—Dietas y kilometrajes.

INTERESADOS, dirigirse por carta manuscrita, indicando datos personales, historial, referencias, fotocopia de DNI, teléfono de contacto. Ref. INEM, número BUR/15.362. Calle Isaac Peral, s/n. SANTANDER.

EMPRESA DEDICADA A LA FABRICACION DE GRAPAS Y CLAVOS, VINCULADA A PRIMERA FIRMA ALEMANA E ITALIANA DE MAQUINAS MANUALES Y NEUMATICAS DE TODOS TIPOS.

PRECISA

REPRESENTANTE ESPECIALIZADO

PARA CAPITAL Y PROVINCIA

En la fabricación del mueble, tapicería, embalajes y demás usos de la madera. Así como en el ramo de cartón ondulado, para cierre de envases y embalajes por grapas o flejados.
El seleccionado será con carácter exclusivo para toda la zona y obtendrá comisiones muy altas. Se le dará formación adecuada del funcionamiento de las máquinas y usos.

IMPRESCINDIBLE:
—Capacidad y experiencia en los ramos citados.
—Vehículo propio.
—Dedicación y buena presencia.

Dirigirse por escrito, con referencias e historial al número 36.624 MARTHE PUBLICIDAD. Vergara, 16 – Barcelona-2

ENCARGADO DE COMERCIO

CON CONOCIMIENTOS ADMINISTRATIVOS Y TECNICOS

INTERESADOS, dirigirse de puño y letra, indicando historial y datos personales a:

CODECA

SEDANO, 4 — BURGOS

(INEM. 15.377)

OPOSICIONES CORREOS

PREPARACION, COMO EN OPOSICIONES ANTERIORES, A CARGO DE JEFES DEL CUERPO.

Iniciación de las clases, 1.º de Agosto.

Informes y matrícula

ACADEMIA CENTRO

LAIN CALVO, 4 — BURGOS

Banco Hispano Americano

MADRID

DIVIDENDO A CUENTA

En uso de las facultades estatutarias, y de acuerdo con lo establecido en el Decreto de 31 de Diciembre de 1941, el Consejo de Administración de este Banco ha acordado repartir a los señores accionistas un dividendo a cuenta de los beneficios del ejercicio de 1980, cuyo importe es el siguiente:

Acciones números 1 a 41.927.463

Dividendo bruto	36,94 Ptas.
Impuesto sobre la Renta Leyes 44/1978 y 61/1978. Retención a cuenta	5,54 Ptas.
Liquido por acción	31,40 Ptas.

El pago de este dividendo quedará abierto el día 15 del actual mes de Julio en todas las Oficinas de este Banco y en las Centrales de los Bancos Herrero y Mercantil de Tarragona.

Madrid, 10 de Julio de 1980. — EL SECRETARIO GENERAL, Manuel Otero Torres.

ANUNCIOS POR PALABRAS

Se reciben de 8,30 a 20,30 en DIARIO DE BURGOS (c. S. Pedro Cardeña, 34), de 9,30 a 14 y de 16 a 19,30 en TAGRA (c. Vitoria, 13) Teléf.: 211511 y 202852, y en Agencias de Publicidad.— Precio: 60 ptas. hasta 10 palabras, cada palabra más 6 ptas.
Nota.— Deberán tener entrada antes de las 2 de la tarde del día anterior a su publicación.

Alquileres

ALQUILO piso Fuengirola, quincenas Julio Agosto Septiembre Teléfono 952-461951

COSTA del Sol, apartamentos 1.100 día Septiembre desde 500 Teléfono 94-4355993 y 952-401143

FUENGIROLA se alquila piso 2.ª quincena Julio, 2.ª de Agosto Teléfono 207150.

COSTA del Sol, apartamentos 1.275 día Septiembre desde 500 Teléfono 94-4355993

PRIGO. — Local San Isidro, superficie 67,50 metros cuadrados sue los hormigón, económico 1405.

SANTOS — Alquilo naves en La Ventilla Calle Julio Sáez Hoya, N.º 8-6.º

SANTOS. — Alquilo apartamentos en Oliva (Valencia) Alicante quincena de Julio, Agosto, Septiembre Junto a playa Calle Julio Sáez Hoya N.º 8-6.º.

SE ALQUILA piso amueblado. Telf. 224579.

ALQUILO piso amueblado. Julio y Agosto. Calle Particular, Calzadas N.º 1-2.º Hab. 5.

SE ALQUILA piso amueblado. temporada verano Zona Vadillos. Telf 223122

LAREDO se alquila apartamento, segunda quincena de Julio (94) 4324420 Bilbao

PRIGO. — Calle Iglesia, local, superficie 200 metros cuadrados, agua, luz, propio almacén o taller. 170.

ALQUILO apartamento, Julio y Agosto. teléfono 207948

SE ALQUILA habitación doble, calle Romanceros. 30-4.º-A.

SE NECESITA piso en alquiler, sin muebles. Teléfono 201789.

SE ALQUILAN habitaciones, (preferencia empleados. Telf 220986.

ALQUILO piso amueblado. Agosto y Septiembre. Ver de 5 a 7. San Juan 41-4.º.

ALQUILO piso amueblado, a estables o veraneantes. Telf. 202365.

DE LA FUENTE. — Alquilo piso Avda. Cid, 3 habitaciones, salón. Servicios centrales. A estrenar. San Pablo, 12-C. 6.º C.

ARRIENDO piso céntrico. Informes Alhóndiga, 15-3.º Sr. Gil.

ALQUILO piso amueblado, señoritas, matrimonio sólo. Briviesca, 13, tercero. Cinco a siete.

SANTANDER, alquilo piso amueblado, verano. Telf. 233656.

DE LA FUENTE. — Necesito nave en alquiler de 1.000 m.², para ganado porcino Teléfono 208844.

EN LAREDO mes Agosto, alquilo piso 7 camas, cerca de la playa. 38.000 pesetas. Teléfono, 942-234645.

SE ARRIENDA piso meses de verano. Plaza Francisco Sarmiento, 1, 6.º-A-1.

ALQUILO piso, 5 habitaciones, amueblado, temporada o señoritas. Vigón. Télf. 229165

ALQUILO piso, segunda quincena mes Julio. Santander, junto Sardinero. 227251.

SE ALQUILA piso por temporada verano o se vende. Télf. 220691.

SE ALQUILA. Santa Pola (Alicante) segunda quincena de Julio. Informes: Télf. 224468

SE ALQUILA casa por temporada, preferible verano o estudiantes. Llamar al teléfono, 224723.

SE ALQUILA casa amueblada, a 15 kilómetros. Télf., 210535.

VENDO R-5. Teléfono, 224334.

SE ALQUILA piso amueblado, calle Vitoria, 172, 3.º A, informes en el mismo de 4 a 6.

Automóviles y accesorios

AUTOMOVILES VARONA. Compra - venta de automóviles y vehículos comerciales hasta 3.500 kilos Garantizados Mínima entrada. Facilidades 6-12-18 y 24 meses Madrid 22. Teléfono 207087.

ALQUILER sin conductor coches nuevos, todas las marcas «Servi Auto» Sanjurjo, 9. Teléfono 222715

AUTOMOVILES PEDROSA — Compra venta de toda clase de automóviles Stock mínimo ciento cincuenta vehículos para que usted pueda elegir Garantizados Facilidades hasta 24 meses Teléfonos 220047 y 227767

VENDO Ducati 160, calle 8-32, número 2, 1º D (Gamonal).

AUTOMOVILES 200, todas las marcas todos los modelos varios Diesel precios a comparar entradas a estudiar garantías no tenemos clientes descontentos visítenos Vitoria 200 Telf 220733

EUROCASION — Coches revisados y garantizados todas marcas y modelos Trabado S. L. Carretera Madrid-Irún Km 234 Teléfonos 200543 y 200542 — General Sanz Pastor número 6

La Publicidad escrita, es la única que se puede volver a leer
Es la que ofrece
Diario de Burgos
junto a su gran difusión

M.E.C.D. 2017

Automóviles y accesorios

JUAN vende 131 y 132 motor Diesel a estrenar R-12 TS, R-5 R-7 R-6, 150-S, 1.200 Simca 1.000, GS y C-8, Dyane 6 y 2 CV CT 1.430-850, Ford Fiesta y varios modelos más Garantizados facilidades mínima entrada Automóviles Gamona. Pedro Alfaro, 2. Telf 223814

AUTOMOVILES Vidal Compra-venta automóviles. Vendemos toda clase de automóviles usados, totalmente revisados Facilidades hasta 18 meses Compramos su coche usado y se lo pagamos al contado Madrid 91 Teléfono 203461

VENDO furgoneta Mercedes Capitane BU-D. Teléfono 219457. A partir 9 noche

SEA ventajista coches usados, garantías de nuevos. Automóviles Grandmontagne le ofrece un año de garantía contra averías mecánicas Piezas y mano de obra Poder reparar su vehículo en el taller que desee Abierto hasta las nueve incluso sábados Francisco Grandmontagne número 22. Telf 215050.

ANTES de comprar su vehículo de ocasión véalos y compruébelos sin compromiso en Automóviles Ducar Casa la Vega 15 Todas marcas

SE VENDE Citroén «Mehari», teléfono 170059.

PARTICULAR vendo 127, 3 puertas. Llamar, 217888.

MOTOCICLETAS: Se vende Pucb Minicrós Super Montesa Capra 125 VA Interesados llamar de 8 a 4 al teléfono 225063

DUCAR. — Ocasión automóviles revisados con plena garantía profesional en nuestros propios talleres Ultimos modelos. Arzobispo de Castro N.º 7 Teléfono 217054.

DUCAR. — Automóviles vende las mejores marcas a mejores precios Facilidades Teléfono 229107.

AUTOMOVILES Vicente López vende toda clase le vehículos y furgonetas industriales garantizados a precios de ocasión. Visítenos: Pisones, 40 Teléfono 209667

VENDO R-6, BU-5-A. Barriada Inugara, letra O, 2.º.

SE VENDE R-6 Buen estado. Telf. 216205.

VENDO Seat 127, 124 familiar y 132. Nemesio Martínez. Villasandino. Teléfono 11.

SE VENDE furgoneta Ebro F-260, seminueva, con 30.000 Km. BU-7...-D Teléfono 206674.

SE VENDE Simca 1.000 P-19172, buen estado. 65.000 San Francisco, 21 bajo. Telf. 211825.

HERTZ — Alquiler sin conductor Rent a Car.

HERTZ — Alquiler con kilometraje ilimitado y precios especiales a empresas

HERTZ — Alquílelo aquí, entréguelo allá. Más de 50 oficinas Estamos en los principales aeropuertos

HERTZ — Aceptamos las principales tarjetas de crédito.

ALQUILE un coche Hertz mientras reparan el suyo.

HERTZ — Calle Vitoria, 115. 220616

VENDO Seat 127, impecable. Telf. 228535.

VENDO 850 de particular a particular, verle en Carretera Logroño, 11. Diagnosis.

OPORTUNIDAD se vende R-8 y 127, en buen estado. Teléfono 202921.

AUTOMOVILES CARRO Compra-venta de toda clase de automóviles. Seat 132 de gasoi y gasolina, 131-1.600, 131-1.430, 1.800 y 1.600 Sport. FU-1.800 y 1.600, 1.200 y 128 Sport, 1.500 gas-oil 1.430 124 LS 124 L, 124 D, 124 Ranchera, 127 dos y tres puertas 133 L y N, 850 Especial y Normal, 600 D y E, Renault R-12-S, R-12 N, R-6 R-5, R-8 TS, R-8 N, 4L-5, 4F Chrysler, 180, 150 GT, 150 LS, Simca 1.200 Especial 1.200 GLS, 1.200 LS, 1.000 Rallye 1.000 Especial y Normal, 900 Especial y Normal Citroen CX, GS Palas y Normal, Dinan Dyane 6, AK 400, Fiat 2.300 gas-oil Autl, Austin Victoria, MG 1.300 Morris 1.300 y 1.100, 1.275, 1.000 y 850 L, Alfa Romeo, F 108, DKW Avia Capitone 7.000 kilos y 70 automóviles más Precios favorables, grandes facilidades hasta 36 meses, seis meses de garantía San Pedro Cardeña, N.º 86 Teléfono 210811

SE VENDE coche 350 normal, precio 40.000 pesetas. Informes Avenida Cid 87-bis 6.º B.

ALQUILO o vendo piso Gamonal, avenida Vena, 15-3º-A.

FUNDAS para su coche, confección y montaje en el día. Arahuetes. San Isidro, 13 Teléfono 207327.

VENDO camión Super-Comet, volquete, en buen estado. Teléfono 205814.

BENIDORM. Alquiler apartamentos directamente, desde 1.000 pesetas día. Llame 965-856386.

VENDO R-6 y Seat 600-D, informes llamar teléfono 202813.

SE VENDE coche 124 Sport, con extras, económico, télfs.: 219453 y 207928.

VENDO Simca 1.200, normal. Matrícula BU-3712. Pedro Gómez García, Ctra. Madrid, kilómetro 234.

VENDO Seat 124, en 120.000 pesetas. Llamar teléfono, 205019. Antonio.

SE VENDE material de desguace coche 1.500 y 1.430. Télf. 207018.

ALQUILO piso grande exterior. Soleado. Sagrada Familia, 31. Información: (975) 340771.

Colocaciones

SE NECESITA asistenta. Telf. 201338.

ESTUDIANTE universitaria cuidaría niños. Teléfono 209581.

HAGA direcciones mano máquina buena remuneración. Apartado 256. Altea (Alicante)

SE NECESITA chica temporada. Medina de Pomar Burgos. Teléfono 110703.

SE OFRECE pintor empapelador. Ver muestrario en Compostela, 13. Droguería. Teléfono 226131

SE OFRECE señorita estudiante para cuidar niños. Telf. 227807

SE NECESITA chica fija, mayor de 18 años y con experiencia. Teléfonos. 200887 ó 201490

SE OFRECE conductor de primera para repartir o cualquier trabajo. Carretera Arcos, Viviendas Renfe, número 2.

SE OFRECE pastor a zurrón Marmellar de Abajo Orencio Martín.

SE OFRECE pastor con informes. Llamar teléfonos 219777.

SE OFRECE joven con carnet de 2.ª para cualquier trabajo. Teléfono 213178.

SE NECESITA chica para Madrid pasando temporadas en Burgos Mayor de 21 años Teléfono 404048

SE OFRECE joven con título de mecánico ajustador, fresador, servicio militar cumplido, teléfono 229413, (de 1 a 5).

SE NECESITA chica interna o externa, mayor de 18 años, con informes, para matrimonio sólo. Vitoria, 31, 7.º derecha.

SE NECESITA asistenta por las mañanas. San Pablo, 17-3.º.

DEPENDIENTE independienta, se precisa, con conocimientos en la rama de juguetería y bebé en general. Presentarse en Almirante Bonifaz, 8. 2.º de 20 a 22 horas. (INEM, número 15.295).

NECESITO matrimonio sin hijos para cuidar finca y casa, provincia de Palencia, con conocimientos de huerta y jardín. Llamar a Santander, Telf. 215665, tardes, de 4 a 7.

NECESITO 3 señoras o señoritas, trabajo muy femenino, beneficios más de 24.000 mes. Tiempo libre o total, presentarse, hoy, sábado de 9 a 1. Hostal Moderno, calle Queipo de Llano, 2, 2.º (INEM, 15.386).

SE OFRECE señorita estudiante para trabajar en el verano. Teléfono 228244.

SE NECESITA chica con informes, matrimonio solo, teléfono 221801.

NECESITAMOS bordadoras crucetilla, labor sencilla, en su domicilio, bien retribuída. Epifanio 6.ª planta. (INEM. 15.346).

SE NECESITA chica, interna, con informes. Presentarse de 3,30 a 5 en Vitoria, 115, piso 4.º, D.

SE NECESITA chica externa, con experiencia. Perfumería Daroca. Santander, n.º 2.

IMPORTANTE entidad financiera de ámbito nacional necesita personal ambos sexos para su departamento comercial. (Ingresos anuales de comisionado hasta 1.400.000 pesetas). Interesados presentarse en: Calle Vitoria n.º 17, 4.º. Dpto. 407. Burgos, de 5 a 8 tardes. Atenderá Sr. Vitores. INEM, 15.194.

Compras y ventas

VENDO nogales, teléfonos 204406 y 225354.

PIANOS compro vendo, reparaciones afinaciones Teléfono 234131 Logroño

COMPRO colchones de lana y objetos usados. Paso a domicilio Teléfono 200374

ESTANTERIAS metálicas Dexión montaje inmediato Ruera Tel 220216

TIENDAS de campaña, accesorios mobiliario camping sombrillas liquidamos todo por cese. Ruera Vitoria, 19 Burgos.

SE VENDEN perros de caza Setter, Pointer y perdigueros, enseñamos a cazar. Teléfono 216880

COMPRO libros, revistas periódicos anteriores a 1945, total discreción. Martín (94) 4373142.

SE VENDE grupo completo: cámara frigorífica seminueva, propio para carnicería, informes, teléfono 226554, horas de comercio.

VENDO estanterías exposición artículos de comercio: mostradores de madera tipo vitrina y tarimas procedentes estanterías almacén teléfono 213479.

VENDO remolque 7-8.000 kilos basculante y 2 borros raza churra. Tel 228609 ó 545158.

VENDO tiendas camping, dos-tres plazas y cuatro-cinco plazas Teléfono 203587

VENDO perros de raza chihuahua, pequeños, muy bonitos. Teléfono, 220307.

VENDO licencia taxi. Lealtad núm. 1, 6.º A.

OPORTUNIDADES: Vendo 700 postes de 9 metros, acacia y castaño, 2 grupos alternadores, 2 motobombas diesel, 2 remolquetes basculantes. Arado y otros utensilios. Si interesa, también la finca regadío, cultivo y ganadera. Télf. 226161. Santanler.

Enseñanzas

LICENCIADO da clases de Matemáticas, BUP, COU San Lorenzo 15-3.º

SE DAN CLASES de conducir en calle Santiago 39-1.º-B. Capiscol.

INLINGUA Preparación exámenes Inglés. Francés Grupo Particular Plaza Alonso Martínez 7 Tf 206851

CURSILLOS verano Graduado Escolar, Básica, B.U.P., C.O.U, Auxiliares Administrativos, Formación Profesional Empresariales, Banca, Cajas, Oficinas, Contabilidad, Cálculo, Idiomas, Taquigrafía Mecanografía Academia Centro. Laín Calvo, 4. Concepción, 28

INGLES, clases particulares, individual o grupos. Telf. 221720.

LICENCIADA en Química doy clases de matemáticas, física y química. Telf 202924.

LICENCIADA Filología inglesa da clases inglés. Telf. 214210.

LICENCIADO da clases Matemáticas, todos los niveles. Informes teléfono 204651.

CLASES particulares matemáticas, física, EGB BUP, experiencia, excelentes resultados. Telf. 228092. Vigón, 69, 11.º derecha.

SE NECESITA profesor para dar clases de Lenguaje a dos niños de 4.º de E.G.B Interesados llamar teléfono 384000 Hortigüela

IDIOMAS Gamonal: Recuperación intensiva, inglés, francés durante Julio. Número limitado. Parque Santiago, 4-2.º C. 229866.

MATEMATICAS y estadística Clases particulares o grupos reducidos Telf 223497

UNIVERSITARIA da clases de EGB Llamar teléfono 213537

PROFESORA de EGB daría clases a todos los niveles. Interesados llamar teléfono 209581

LICENCIADOS dan clases particulares, de Física, Química y Matemáticas, teléfono 209417.

RECUPERACIONES EGB, BUP y COU, todas las asignaturas, Profesorado especializado, grupos reducidos teléfonos 221292-201188 y 206100. De 11 a 2 mañanas.

INGENIERO Técnico, da clases particulares de Formación Profesional del Metal, teléfono 214689.

MAESTRO 3 años experiencia, da clases particulares, EGB, BUP, teléfono 211327.

INGLES, francés, Latín, Griego, Lengua española, clases particulares, grupos reducidos, teléfonos 221292 201188 y 203995.

MATEMATICAS EGB BUP y COU grupos reducidos, teléfonos: 221292-201188 y 206100. De 11 a 2, mañanas.

LICENCIADA en químicas da clases particulares de Física, Química y Matemáticas. Avda. Cid, 3, 7.º.

ESTUDIANTE de Químicas, da clases de EGB, BUP y COU, teléfono 212962.

UNIVERSITARIO con experiencia, Matemáticas, Física, Química. Resultados positivos. Teléfono 211770.

MAESTRA, experiencia, da clases particulares EGB, Telf. 226903.

COU, BUP, FP, Matemáticas, Física y Química, experiencia, teléfono 200010.

NECESITO profesor primaria, 50 á 60 años, libre viajar extranjero. Referencias Lista Correos. Srta. Fany González.

SE DAN clases de EGB. Llamar télf. 220451, de 2 a 5.

LICENCIADO químico da clases grupo, Matemáticas, Física, Química, 8.º Básica, 1.º, 2.º BUP. Télf., 227415.

SELECTIVIDAD preparación por especialistas conferencia. Comentario de Texto, Lengua y Filosofía. Optativas de Letras y Ciencias. Academia El Cid. Teléfono, 223107.

SE DAN clases de EGB, BUP y COU. Interesados, llamar al teléfono, 222738.

Fincas

SE VENDEN locales Varias superficies Avenida del Cid Teléfono 222708.

FINCAS Miramar venta y alquiler apartamentos Bungalows. Apartado 50. Salón Teléfono 977-380518

SE VENDEN pisos y apartamentos en distintas zonas llave en mano, servicios centrales, ocasión, grandes facilidades. 209238. 225028 Oficina, calle 3-34 N.º 1 bajo.

SE VENDE piso de lujo, 150 m², en Avenida General Vigón «Otamendi» Telf 222708

SE VENDE piso por traslado, buen precio Teléfono 210138

COSTA DEL SOL magníficos apartamentos desde 800.000, pagar en cómodos plazos Promociones Oceánicas, Burgense 18, 11.º A 215736

VENDO apartamento céntrico, exterior, estrenar, servicios centrales, garaje. 226216 (noches).

FINCA 6.500 m², a diez minutos ciudad, agua, luz, pequeñas edificaciones Bernabé Espolón, 22.

VENDO piso en Santoña (Santander) Teléfono 220733. tardes

PARTICULAR vendo piso pequeño amueblado precio a convenir plaza Lavaderos 2-2.º-1.º Teléfono 217428

SE VENDE piso tres dormitorios, salón servicios centrales, zona Vadillos Telfs. 211550, 222947

VENDO piso servicios centrales Eladio Perlado 47 Información: 226806 Tardes

PISOS entrega inmediata carretera Poza frente colegio Villimar, 4 habitaciones, cocina aseo completo dos terrazas, calefacción central información oficina obra Télf 222009.

VENDO casa chalet 13 kilómetros de Burgos. Informes 204728 209037

VENDO piso Calle San Francisco 50, 5.º-B De 7 a 10 (tarde).

SE VENDE piso céntrico teléfono 206629. (De 12 a 6)

VENDO piso lujo Edificio Gasset. Vía 46, 5 habitaciones 3 baños, salón-comedor cocina galería y terraza Informes portería

VENDO buhardilla, razón Alfareros, 16, 1.º derecha

VENDO piso exterior, Carretera Logroño, 1, 5.º Teléfonos 217896 y 212777

VENDO piso Avenida Vena 4 habitaciones, salón galería cubierta, baño y servicio, calefacción central Teléfono 209317

VENDO piso en Sanjurjo Villa Pilar, con garaje teléfono 223419.

URGENTE por traslado vendo piso amplísimo propio fonda u hospedería facilidades pago Razón: Plaza Alonso Martínez 1-2.º. Elidio Gago

LOCALES comerciales desde 30 m² Otros en construcción. Bernabé. Espolón 22.

APARTAMENTOS en construcción céntricos. cocina exterior servicios centrales. Facilidades. Bernabé. Espolón 22.

VENDE casa chalet en Quintanar de la Sierra 4 habitaciones salón-comedor 2 baños plaza garaje y amplio jardín 380165

COCHES USADOS DE OCASION

— Tenemos coches de segunda mano de todas las marcas modelos y precios.

— Nuestros sistemas para el pago son más cómodos y menos caros

— La garantía de nuestros productos, es nuestra propia Firma

¡COMPRUEBELO!

TALLERES PEDRO, S. L.

Vitoria, 105 y Ctra Madrid-Irún, Km. 247

BURGOS

Calculadoras y Ordenadores

Hewlett - Packard

Diskettes - Cassettes - Cintas - Discos

3 M-Productos para ordenadores

Muebles de oficina

KEMEN

Papeles heliográficos y Reproductoras de Planos

"Regma" Sociedad Iberphane

Distribuidor oficial

TAGRA

Burgos - C/. Vitoria, 13

M.E.C.D. 2017

Fincas

PISO calle Delicias, moderno, todo exterior, servicios centrales Bernabé Espolón 22.

PISO estrenar General Mola, 5 habitaciones, garaje. Informes Avenida del Cid 59 6.º A.

SANTOS. — Vendo piso. Honorato Martín Cobos 4 habitaciones, calefacción individual. Entrada 500.000 pesetas. Resto 12 años Calle Julio Sáez Hoya, número 8-6.º.

SANTOS. — Apartamentos junto Avenida del Cid Llana de Afuera, a estrenar, primeras escrituras Precios interesantes Calle Julio Sáez Hoya N.º 8-6.º

SANTOS. — Pisos a estrenar primeras escrituras, de 4 y 5 habitaciones, con garaje, diversas alturas, en Alfareros Calle Julio Sáez Hoya N.º 8-6.º

SANTOS. — Terreno a 12 kilómetros de Burgos, vendo 500 m² Precio interesante. Calle Julio Sáez Hoya, número 8-6.º

SANTOS. — Piso Rivalamora, 4 habitaciones, calefacción individual. Calle Julio Sáez Hoya, N.º 8-6.º

SANTOS. — Apartamento en calle Vitoria (Gamonal), 2 dormitorios y salón. Económico Calle Julio Sáez Hoya N.º 8-6.º

SANTOS. — Piso Reye Católicos, 5 habitaciones amplia terraza, opción plaza paraje. Calle Julio Sáez Hoya, número 8-6.º

SANTOS. — Piso céntrico, 5 habitaciones, servicios centrales. Buen precio Calle Julio Sáez Hoya número 8-6.º

SANTOS. — Piso Santa Cruz, 4 habitaciones, servicios centrales Informes: Calle Julio Sáez Hoya, N.º 8-6.º

SANTOS. — Vendo por no poder atender supermercado, zona céntrica, en pleno funcionamiento Calle Julio Sáez Hoya N.º 8-6.º

SANTOS. — Vendo chalet a 8 kilómetros de Burgos, consta de 2 plantas con 800 m² de terreno. Calle Julio Sáez Hoya, N.º 8-6.º

BRIVIESCA. — Pisos nuevos y lujosa urbanización, 4 y 5 habitaciones, inmejorable acabado construcción, precios tirados de promoción, todos los servicios con plazas de garaje, a 200.000 pesetas. Santos. Calle Julio Sáez Hoya, N.º 8-6.º

BELORADO. — Apartamentos y pisos de lujo, servicios centralizados, hipoteca amplia. Si le interesa, muy favorable, amplias facilidades de pago de entrada. Santos. Calle Julio Sáez Hoya N.º 8-6.º

PARTICULAR a particular, vende piso muy amplio, por cambio de residencia, calle Vitoria, 170, 6.º-E.

VENDO piso soleado, tres habitaciones, salón, calefacción, terraza, zona de Gamonal, 213164.

VENDO local comercial, espléndidamente decorado zona El Carmen Teléfono 205934.

VENDO piso, 3 habitaciones, salón y muy soleado en Gamonal, teléfono 227777.

SE VENDE apartamento-estudio en pleno centro, ideal para joven pareja, teléfono 215913, (de 8 a 10 noche).

VENDO finca de 800 metros cuadrados con entrada, a 7 kilómetros de Burgos, teléfono: 2173 64.

PISOS céntricos, 5 minutos Plaza Mayor, terminación esmerada, sin gastos comunidad. Desde 2.700.000. Informes C/ San Miguel, n.º 8.

SANTOS. — Vendo bar en Gamonal. Completamente instalado. Calle Julio Sáez de la Hoya, 8-6.º.

SE VENDE piso a estrenar, 160 m.², Reyes Católicos. Telf. 228378.

SANTOS. — Vendo terreno en Salas de los Infantes, de 7.400 y 4.200 m.² Calle Julio Sáez de la Hoya, 8-6.º.

VENDO local, 154 m.², Zona comercial, altura para doblar, ideal para Banco u otro negocio de categoría o distribuidor. Informes Teléfono 226456.

VENDO piso. Avenida Cid, calefacción individual, pocos gastos. Teléfono 223087.

VENDO piso, Diego Laínez, n.º 12-5.º derecha. Telf. 225824.

SE VENDE piso. Razón. Telf. 222659.

DE LA FUENTE. — Piso zona cuarteles. 4 habitaciones y salón, servicios centrales. Condiciones a negociar.

DE LA FUENTE. — Pisos en Reyes Católicos. Consulte. Facilidades de pago.

DE LA FUENTE. — Piso Romanceros, 3 habitaciones y salón.

DE LA FUENTE. — 4 habitaciones y salón. Zona Gamonal. Pago 15 años. Exento. San Pablo, 12-C. 6.º C.

DE LA FUENTE. — Piso Reyes Católicos, 3 habitaciones, salón, 2 baños. Oportunidad traslado.

DE LA FUENTE. — Pisos, 3 habitaciones. Salón. Carretera de Logroño. San Pablo, 12-C. 6.º C.

VENDO piso céntrico, cuatro habitaciones, soleado, calefacción individual. Telf. 208918.

VENDO piso, cuatro habitaciones, calefacción central. Calle San Bruno, n.º 5-8.º E.

SE VENDE piso con calefacción central, sito calle Legión Española, n.º 8-1.º C.

VENDO piso 1.500.000 en C/ Francisco Salinas. Informes C/ Francisco Sarmiento, n.º 5-2.º A.

VENDO piso, Avda. Cid, calefacción central. Comunidad económica Telf. 211376.

SE VENDE casa amplia en San Medel con posibilidades de adaptarle para almacén, anexo Informes, Demetrio Pascual, San Medel.

SE VENDE piso Paseo de la Isla, 5 habitaciones, servicios centrales. Buen precio. Teléfono 202896.

VENDO o alquilo piso Avda. Reyes Católicos. Informes Telf. 225520.

VENDO en pueblo cerca, edificio pequeño sin arreglar. Ocasión de poner agua. Telf 218214.

VENDO finca 4.000 m., puede ser parcelas, propio chalets, 14 kms Burgos, carretera Soria, 200 metros «Venta la Petra» 223123.

SE VENDE piso muy soleado, Avenida General Sanjurjo, n.º 41, 6.º A, Telf. 222976.

VENDO piso Calle Romancero, con mejoras y en buen estado. Teléfono 215549.

VENDO piso General Yagüe. (Morco, 3-2.º). Informes en el mismo

PARTICULAR vendo piso nuevo y amplio. Calle Vitoria, 184. Teléfono 219167.

VENDO piso Parque Avda., 3-8.º A. Informes en el mismo.

VENDO finca 7 km. Burgos, 1.700 m., agua y desagües. 219938

SE VENDE en Sarracín, casa grande con planta y piso, con garaje y solares de cocheras, todo lindante Informes: en Plaza Doctor Albiñana, 3 portería

VENDO Bar Dobiado por imposible atender. Teléfono 213355

PRIGO. — Agentes de la propiedad inmobiliaria Moneda, 13 (centro), Vitoria, 175 (Gamonal).

PRIGO. — Finca en Rioseras. Superficie 2.000 m.², propio para construir chalet. 1344.

PRIGO. — Finca. San Medel. Superficie 1.300 m.², se puede edificar. 834.

PRIGO. — Fincas. Quintanilla de Vivar, superficie 22.275 m.², muy económicas. 1779.

PRIGO. — Finca. Carretera Villalón. Superficie 10.000 m.², árboles frutales, colmenas. 199.

PRIGO. — Pedrosa del Príncipe. Casa, 90 m.², tres y salón, cocina, gloria, agua, luz. 1588.

PRIGO. — Casa Castrillo de Murcia. 100 m.², cinco y salón, cocina, baño, agua, calefacción. 1671.

PRIGO. — Casa. Sasamón. Planta, piso, cuatro y salón, trastero, baño, garaje. 1339.

PRIGO. — Local, C/ Trinidad. Superficie 78 m.², propio para negocio. 1369.

PRIGO. — Local. Santa Clara. Superficie 40 m.², propio para pequeño comercio. 1452.

PRIGO. — Local. Plaza Francisco Sarmiento. Superficie 200 m.², agua, calefacción, luz. 1507.

PRIGO. — Calle Vitoria. Cinco y salón, baño, aseo, calefacción, exterior. 327.

PRIGO. — Paseo Isla. Cuatro y salón, cocina, baño, aseo, terraza, servicios centraes. 718.

PRIGO. — Aparicio Ruiz. Cinco y salón, terraza baño, calefacción, cocina, trastero, exterior 1604.

PRIGO. — San Pablo. Seis y salón, terrazas, aseo, baños, servicios centrales, cocina, con electrodomésticos. 1497.

PRIGO. — Santa Clara. Planta, des pisos, servicios centrales, dos y salón. A estrenar. 1172.

PRIGO. — Dos buhardillas San Juan. 35 m.², 50 m.² respectivamente, económicas. 1562.

PRIGO. — Fuentecillas. Dos y salón, baño, cocina calefacción, terraza 1425.

PRIGO. — Concepción. Tres y salón, aseo, cocina terraza, económico. 1389.

PRIGO. — Calle Zamora. Dos y salón, cocina, baño, calefacción, ascensor 1419.

PRIGO. — Calle León. Tres habitaciones, baño calefacción central, cocina, ascensor, exterior 1515.

COSTA del Sol. Si quiere invertir hágalo bien nosotros le ofrecemos revalorización y vacaciones más que gratuitas Teléfono 223160.

COSTA DEL SOL: estudios apartamentos amueblados desde 550.000 facilidades (también alquilamos), además negocios, lonjas fincas. 952-218669-228597

SE VENDE piso. Reyes Católicos. Teléfono 217338.

VENDO piso en Avenida Valencia, 5, 8.º A izquierda. Telf. 219455.

VENDO piso céntrico, servicios centrales. Zona ajardinada. Teléfono 208997.

CEDO opción a vivienda cooperativa en zona los cuarteles. Se conoce piso. Interesados llamar al teléfono 228082, de 19 a 22 horas.

SANTOS. Piso totalmente exterior 140 m.² con plaza de garaje, a estrenar, mucho lujo, Villa-Pilar, Julio Sáez Hoya, 8.

SANTOS. Piso calle La Puebla, totalmente habitable, construcción antigua sólida, más le 150 m.², siete habitaciones, económico.

SANTOS. Piso Plaza Francisco Sarmiento, servicios centrales, 4 habitaciones, exterior, muy soleado, mínimos gastos. Julio Sáez de la Hoya, 8, 6.º.

SANTOS. Piso calle Consulalo, 4 habitaciones, muy decorado, sin gastos comunes, precio muy interesante.

VENDO finca cercada con casita y agua, a 9 kilómetros de Burgos. Informes Mesón el Carrascal. Carretera Carcedo.

VENDO parcelas terreno, con agua, luz, al lado chalet construído. Baratas. Facilidades. 20 minutos Burgos. Informes: Gloria Arnáiz, Santa Olalla de Bureba. Télf., 976-881022.

PARTICULAR vendo piso con o sin muebles. Petronila Casado, 22, 5.º Derecha, de 4 a 9 tarde. Teléfono, 218005.

PISO exterior, cuatro y salón, mucho sol, terraza, servicios centrales. Zona Reyes Católicos. Informes: Alfonso X el Sabio, 46-4.º A.

SE VENDE piso, Alhóndiga, 7. Teléfono, 207148 (tarles).

SE VENDE piso. Héroes de la División Azul, 3, télf. 210414. (De 4 a 6).

VENDO piso, Casillas, 7, 2.º-C.

SE VENDE casa en Rioseras, con terreno y otras dos en Modúbar de la Emparelada. Teléfono 207018.

VENDO piso calle Vitoria, 249, 3.º-A. Razón 245, 7.º-C. Télf. 222555.

SE VENDE piso en San Lorenzo n.º 26, 3.º, propio para oficinas, exento gastos comunidad. Razón, en el 2.º, de 6 a 9 o llamar teléfono, 220582.

VENDO piso 5 habitaciones, calefacción gasóleo. Luis Alberdi, Gamonal. 204811.

URGE vender piso amplio, exterior, teléfono, 223426.

VENDO piso - apartamento, céntrico, barato, sin gastos, télf. 202689.

SE NECESITA señora de 30 a 50 años, interna para cuidar a dos personas mayores. Informes, 207802 (de 4 a 11).

VENDO apartamento, muy amplio, barato, a estrenar, bastante céntrico, 225475.

PISO céntrico como nuevo, 5 habitaciones, servicios, buen precio. Teléfono, 208188.

¡OCASION! Vendo 2 apartamentos en Laredo, completamente amueblados, en 1.900.000 pesetas cada uno, informes, García de Fuentes, teléfono 202314.

GARCIA DE FUENTES; Agencia Propiedad Inmobiliaria, Plaza Alonso Martínez número 7-A, 2.º, Tfno, 202314. Vendo piso 3.º, soleado, General Vigón, 4 y salón, precio interesante, amplias facilidades, con mínima entrada.

GARCIA DE FUENTES. — Avda. del Cid, 3 y salón, servicios centrales.

GARCIA DE FUENTES. — Carretera Logroño, 3 y salón, amplias terrazas, garaje, servicios centrales. Protección oficial, próxima entrega de llaves.

GARCIA DE FUENTES. — Carretera Logroño, 3 y salón, calefacción individual.

GARCIA DE FUENTES. — Pisos en Gamonal, distintas zonas, 4 y salón, servicios centrales.

GARCIA DE FUENTES. — Local céntrico en Avda. del Cid, 100 m.², propio cualquier negocio, otro local en Reyes Católicos 100 m.², para doblar, dos entradas.

GARCIA DE FUENTES. — Locales de 50 a 100 m.² en Avda Eladio Perlado muy comerciales.

GARCIA DE FUENTES. — Finca vallada de 1.000 m.² con casa de planta y piso, agua y desagüe, en Temiño de Burgos, al lado carretera precio ocasión.

GARCIA DE FUENTES. — En Laredo, precio interesante, grandes facilidades y mínimos gastos.

GARCIA DE FUENTES. — Chalet en Saldaña a 8 kilómetros de Burgos, 3 y salón, con 1.000 m.² de terreno precio interesante.

GARCIA DE FUENTES. — Vendo piso en Grao le Castellón, 3 y salón, 10 m.² de terraza en 1.800.000 pesetas.

GARCIA DE FUENTES. — Le puede vender su propiedad, consulte sin compromiso, en Plaza Alonso Martínez, 7-A, Télf. 202314.

Ganados y aperos

VENDO tractor, remolque y aperos Teléfono 216996 de 10 a 11 noche

VENDO siete novillas holandesas, dos de tres años preñadas de ocho y seis meses, dos de tres y tres de un año Avisar al teléfono 380045 de Salas

SE VENDE trilladora Ajuria T-90, en buen estado, Hermanos González, Padilla de Abajo

VENDO pavitos y gallinas, barriada Illera, Condesa Mencía, 119, granja, (mañanas)

VENDO dos cosechadoras y Land Rover, 109 largo, por dejar labranza, teléfono 941-464063.

VENDO trilladora Ajuria, número 1 Rioseras, Angel Alonso.

SE VENDE un par de mulas, para tratar con Eladio de los Mozos. Vizmalo.

SE VENDEN 13 cerditos de dos meses y un verraco de 7 meses. Calle Francisco Salinas, n.º 4.

TRACTOR Ebro Super 55, se vende en Lantedilla (Palencia). Carmina García.

VENDO cosechadoras usadas y reparadas de 3 y 3,60 metros Pedro Gómez García Carretera Madrid Km 234.400

LIQUIDACION de maquinaria industrial, por cese de actividades taller mecánico Bilbao. Informes Tf 947.502935

SE VENDEN 10 vacas preñadas y 10 novillas a tratar con Manuel Arenas, Valbuena de Pisuerga (Palencia).

VENDO cosechadora cereales Massey-Ferguson 410, trabajando a la perfección, precio de ocasión. Sr. Posadas, Santovenia de Pisuerga. Teléfonos, 259499-336764. Valladolid.

Huéspedes

DOY pensión Calle Madrid, 9-6.º derecha

CEDO dos camas, pensión completa o solo dormir. Interesados llama ral teléfono 214335.

CEDO habitación, dos camas, Sanjurjo, 42, 12.º.

PENSION completa. (Detrás Catedral), Cabestreros, 7-1.º D.

SE DARIA cama, para dormir a señorita de confianza, bien para verano o estable. Teléfono 222605.

ADMITO 2 chicas derecho cocina. Teléfono 222868. Plaza Lavaderos, bloque 12, n.º 1, 8.º, 1.ª.

CAMAS 200 Ptas., pensión completa y cama 310. Puebla, 2, 1.º.

DOY camas. San Juan, 42, 3.º izquierda.

Pérdidas

PERDIDA perro perdiguero, cachorro. Teléfono 223531 ó 203373, gratificaré.

DESAPARICION perra Spaniel Bretón, al lado de Landilla. Avisar teléfonos 202198 ó 216286.

PERDIDA cámara tomavistas, marca «Cannon», en Paseo Espolón. Razón, Teléfono 976-213072. Se gratificará.

PERDIDA pulsera de cadena labrada, con 2 monedas de Caracas y un colgante con piedras azules y dojas. Gratificaré por ser recuerdo de familia. Telf. 225296.

Televisores

RADIO TV CARLOS. Reparación a domicilio de televisores todas marcas Instalación y reparación de antenas colectivas e individuales Teléfono 217579

RADIO CARACAS. Reparación televisores todas marcas a domicilio. Instalación y reparación antenas colectivas e individuales. Calzadas 18 Telf. 221529

REPARAMOS al día televisores todas marcas «Tele-Orly» Teléfono 224139

Traspasos

SANTOS traspaso local 60 m.². Reyes Católicos, ideal oficinas, supermercado. Calle Julio Sáez Hoya, número 8-6.º

TRASPASO locales comerciales muy céntricos, bajas renta. Bernabé Espolón, 22.

PRIGO. — Local Conde don Sancho, superficie 28 metros cuadrados, propio para negocio, 1365.

PRIGO. — Local calle Puebla, superficie 70 metros cuadrados, propio cualquier negocio, 1443.

Varios

REPARO puertas-ventanas aluminio, hierro, a domicilio. Teléfonos 214290-200321

HAGASE relojero Información apartado 1.125 Bilbao.

SUMINISTRAMOS agua camiones cisterna. Teléfono 206470.

TRACTOR Ebro Super 55, se vende en Lantedilla (Palencia). Carmina García.

CREDITOS internacionales Contravalor veinticinco millones interfono 953/233230 Mañareses de Londres Telénas.

La Publicidad escrita, es la única que se puede volver a leer

Es la que ofrece

Diario de Burgos

junto a su gran difusión

Anunciándose en

Diario de Burgos

Se garantiza la eficacia de su anuncio

Controlado por

la Oficina de Justificación de la Difusión

O. J. D.

Cualquier anuncio se recibe en:

— C/. San Pedro de Cardeña, 34 - Tel. 211511 (Administración). De 8,30 a 20,30.

— C/. Vitoria, 13 - Tel. 202852 (Tagra). De 9,30 a 14 y de 16 a 19,30.

— Agencias de Publicidad.

Nota.—Deberán tener entrada antes de las 2 de la tarde del día anterior a su publicación.

M.E.C.D. 2017

Diario de Burgos

Fundado en 1891

EDITA: DIARIO DE BURGOS, S. A.
DEP. LEGAL: BU - 5 - 1958
REDACCIÓN, ADMINISTRACIÓN Y TALLERES: San Pedro de Cardeña, 34. Apartado 46
DELEGACIÓN ADMINISTRACIÓN: Vitoria, 13
TELÉFONOS { REDACCIÓN: 21 72 80 / ADMINISTRACIÓN: 21 15 11 - 21 15 90 / DELEGACIÓN ADMINISTRACIÓN: 20 28 52

Crónica del tiempo

Mejoría transitoria en el Norte

Madrid.—(Colpisa, por MARIANO MEDINA)

SITUACION ATMOSFERICA Y EVOLUCION PROBABLE

Se ha normalizado la situación atmosférica y las borrascas atlánticas vuelven a caminar de Oeste a Este. Al pasar a las islas británicas, rozan en ocasiones, con su borde sur, en las regiones del Norte de la Península Ibérica.

EL TIEMPO PARA HOY

Mejoría en las regiones del Norte, con progresiva disminución de la nubosidad. Poco nuboso en las demás regiones de la Península y Baleares, con viento de Levante moderado en el estrecho de Gibraltar. En Canarias, vientos del Norte, algo racheados, dando intervalos nubosos en el Norte de las islas. Continuación de la subida de temperaturas.

EL TIEMPO PARA MAÑANA

Nuboso en el Norte de Galicia, vertiente cantábrica y alto Ebro, con lloviznas dispersas. Pocos cambios en el resto de España.

TENDENCIA PARA EL MARTES

Nuboso, con chubascos ocasionales, en Galicia, vertiente cantábrica y cuencas altas del Duero y del Ebro. Nubosidad variable en el resto de la mitad Norte de la Península, con pequeño riesgo de algunos chubascos débiles, muy dispersos. Nada notable en las demás regiones.

TEMPERATURAS A LAS 14 HORAS DE AYER

Bilbao, 16; Santander, 16; San Sebastián, 17; Vitoria, 14; Pamplona, 18; Logroño, 20; Burgos, 18; La Coruña, 17; Valladolid, 23; Avila, 19; Soria, 21; Zaragoza, 24; Barcelona, 22; Valencia, 25; Madrid, 26; Sevilla, 33; Málaga, 23; Palma de Mallorca, 25; Las Palmas, 25.

TEMPERATURAS EN EL RESTO DE EUROPA

Estocolmo, 18; Copenhague, 16; Londres, 16; Bruselas, 16; Ginebra, 19; Zurich, 17; París, 18; Burdeos, 17; Lyon, 19; Lisboa, 30; Frankfurt, 15; Roma, 24; Milán, 24; Helsinki, 15; Moscú, 12.

NOTICIAS AL CIERRE

• INDICIOS DE GAS METANO EN NAJERA

Nájera (Logroño) (Efe). — Indicios de gas metano han aparecido en la plataforma «Rioja 4», que se encuentra instalada en el término municipal de Nájera. Bonifacio García Sineriz, director general de CAMPSA, ha declarado a «Efe» que no tiene nada de raro que aparezcan indicios de gas metano en cualquier pozo petrolífero, y que esta aparición obliga a realizar comprobaciones, una vez que se termine la perforación lo que ocurrirá dentro de unos veinte días. Como se recordará, Bonifacio García manifestó recientemente a «Efe» que «en cualquier momento puede surgir la sorpresa de aparición de petróleo en La Rioja».

• CUEVA DESCUBIERTA EN LANZAROTE

Tenerife (Logos). — Cuando se procedía a la realización de obras de alumbramiento de agua en terrenos particulares, fue localizada una cueva gigantesca que, según las primers estimaciones, parece ser mayor que la llamada Cueva de los Verdes, en la isla de Lanzarote. La cueva ha sido localizada a más de mil metros sobre el nivel del mar y en su interior han sido detectados restos de animales que se supone tienen miles de años y pueden pertenecer a lagartos, murciélagos gigantes o especies similares. La cueva ha sido ya explorada en más de un kilómetro y, según se indica, tiene numerosas ramificaciones, abundando en ella formas similares a las estalacitas y lugares con más de diez metros de altura y otros tantos de anchura.

• LINEA AEREA MONTEVIDEO - MADRID

Montevideo (Efe). — La empresa estatal uruguaya de aviación «Pluna» iniciará sus vuelos intercontinentales en Noviembre próximo con el establecimiento de una línea entre Montevideo y Madrid. «Pluna», que se creó hace 40 años como empresa privada para atender los servicios nacionales, extendió posteriormente sus vuelos a Argentina, Brasil y Chile. Convertida en empresa de economía mixta en 1957, se transformó años después en organismo estatal. La empresa uruguaya comenzará sus vuelos a Madrid con una frecuencia semanal, con aviones «Boeing 727».

• BOLIVIA: DENUNCIA DE GOLPE DE ESTADO

La Paz (Efe). — El Comité de Defensa de la Democracia (CONADE) ha puesto en alerta a la ciudadanía acerca de un presunto golpe de Estado que intentaría interrumpir el proceso de democratización. El «CONADE» que integra a la mayor parte de los partidos que participaron en las recientes elecciones generales y la Central Obrera Boliviana, se reunió ayer en La Paz para analizar la situación post-plebiscitaria.

• FINALIZA LA HUELGA DE EMPLEADOS MUNICIPALES DE DETROIT

Washington (Efe). — La huelga de los nueve mil empleados municipales de Detroit, que amenazaba con cubrir de basura y paralizar las comunicaciones de la ciudad —mientras se realizara en ella la convención republicana a partir del próximo lunes—, ha quedado solucionada hoy después de doce días de iniciada. La huelga, motivada por la aspiración de mejoras salariales y sociales de los empleados de la ciudad, y la falta de acuerdo con las autoridades locales, interrumpió desde el pasado 30 de Junio la circulación de autobuses y dejó que la basura se acumulara en los cubos de cada domicilio.

• TURQUIA: ASESINATOS POLITICOS EN SERIE

Estambul (Efe-AFP). — Seis personas han perecido en atentados perpetrados en Turquía durante las pasadas 24 horas, informan fuentes de la Policía. Cinco de estas personas han muerto en Estambul. Entre ellas figura un ex-dirigente regional del Partido Republicano Popular (social-demócrata), que fue asesinado el viernes frente a una farmacia. Las otras cuatro personas son: un estudiante, el propietario de un comercio, un recaudador de contribuciones y un joven, cuya identidad no ha podido ser determinada. Además, en Ankara, tres desconocidos, enmascarados y armados, asesinaron el viernes a un magistrado.

• THAILANDIA: EL CAMPAMENTO DE NONG SAMET, DESTRUIDO TOTALMENTE

Bangkoy (Efe-AFP). — El campamento de refugiados frontera Jemer-Thailandesa, ha resultado totalmente destruído hoy tras tres días de combates que han enfrentado a dos facciones rivales de kemeres «serei», según informa fuentes oficial. Representantes de la Cruz Roja han declarado que los combates han causado por lo menos treinta muertos (un centenar según fuentes thailandesas) y más de 100 heridos. Los refugiados del campamento, que albergaba 100.000 personas, han logrado llegar al parecer a un refugio anti-crros de combate habilitado por los thailandeses.

• MEJICO-ESTADOS UNIDOS: GUERRA DEL ATUN

Méjico (Efe). — La llamada «guerra del atún» y un enfriamiento de las relaciones bilaterales entre Méjico y Estados Unidos continúan hoy. La detención por la Armada mejicana de tres barcos atuneros norteamericanos inició el conflicto. Así, mientras el Departamento de Estado norteamericano anunciaba que Méjico se hacía acreedor a la sanción prevista por las leyes estadounidenses, o sea un boicot a sus exportaciones de atún, por la detención de sus barcos, el Gobierno mejicano invocaba el derecho internacional.

Devastador incendio en Perth Amboy (USA)

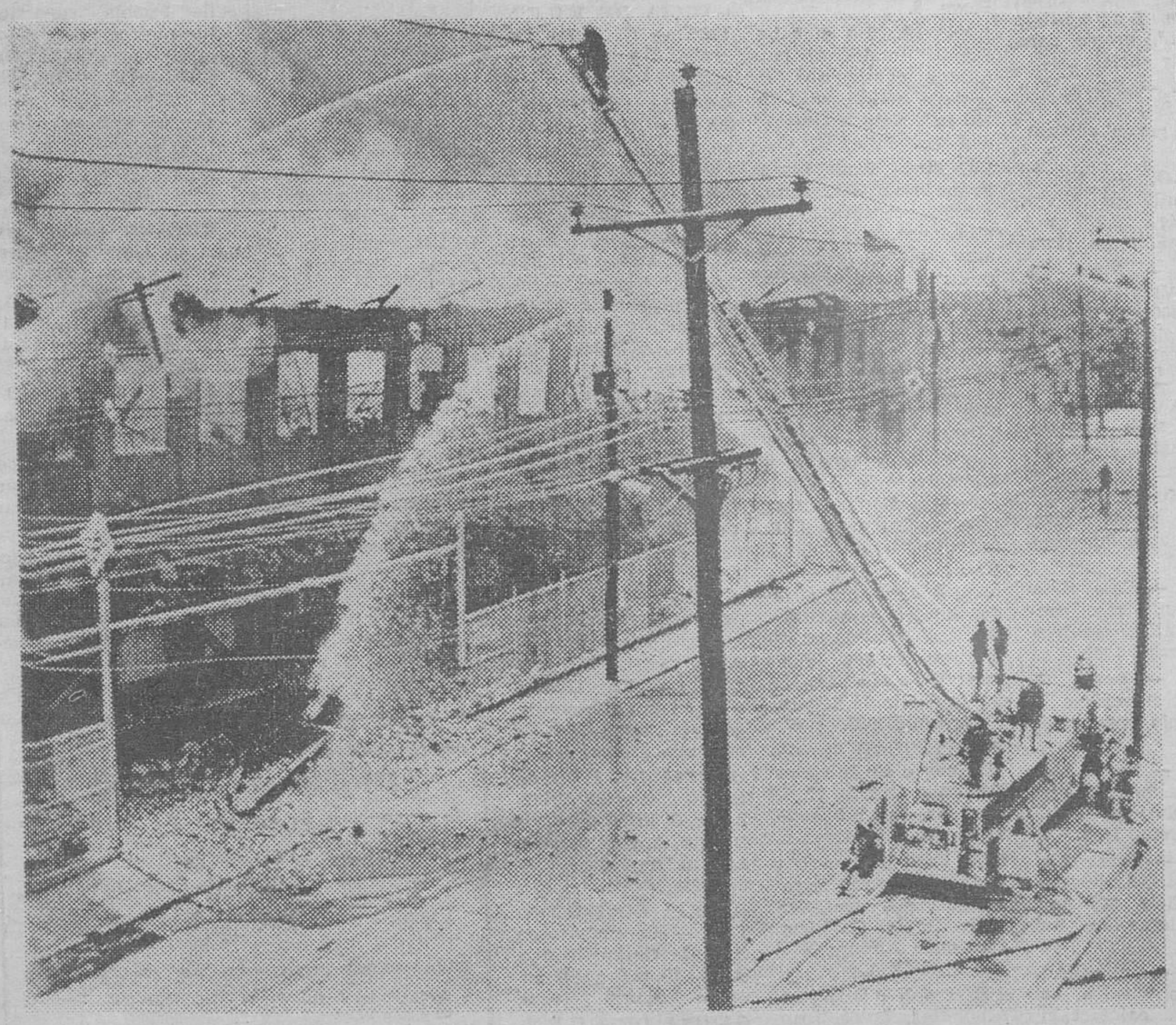

Perth Amboy (Nueva Jersey). — Los bomberos intentan sofocar el importante incendio que se declaró en el Centro Industrial de Perth Amboy, a consecuencia del cual quedó completamente destruído uno de los edificios. (Telefoto EFE-UPI)

UN DOMINGO SIN COCHE

Bonn (Crónica UPI — FIEL, Servicios Especiales EFE, por Lesley Rimmel, en exclusiva para DIARIO DE BURGOS).— ¿Son capaces los alemanes de prescindir un día y solo uno de sus Mercedes y BMW?

Una asociación ecologista de Alemania ccidental, con el apoyo del gobierno, decidió averiguarlo. Anunció que el 8 de Junio sería el «domingo sin coches» y organizó una campaña a escala nacional —con carteles hechos en papel reciclado— pidiendo que ese día se dejara el coche en casa.

No fueron muchos los que les hicieron caso. Según la Policía de tráfico, el número de vehículos en la carretera era quizá algo menor, pero no de forma significativa. Por su parte, miles de ciclistas se manifestaron en algunas grandes ciudades pidiendo una mayor cantidad de carriles para bicicletas.

CIFRAS NORMALES

En Bonn, donde hizo un tiempo muy bueno, parece que algunas personas se dejaron los coches aparcados y acudieron a las orillas del Rhin en bicicletas y patines. Según las autoridades, la proporción era de veinte bicicletas por coche —cifra completamente normal en domingo—, y a veces esta desigualdad dificultaba el paso de los automovilistas.

Un ciclista que iba acompañado de su hijo decía que siempre hacía lo mismo los fines de semana. «Los días de trabajo uso el coche, pero sábados y domingos vamos en bicicleta al campo».

Otro grupo «pedaleante», un matrimonio con un hijo, comentaba que no tenían coche y que habrían usado la bicicleta en cualquier caso. Un matrimonio anciano que se bajó de un coche defendía su decisión de conducir apoyándose en el buen tiempo: «Vivimos al otro lado del Rhin —explicaba la mujer— y hemos de ahorrar tiempo en estos días soleados para aprovecharlo al máximo». «Además —añadía el marido—, durante la semana suelo ir andando al trabajo».

COMPROMISO

Bastante popular resultó una solución de compromiso consistente en cargar las bicicletas en un coche y buscar un sitio agradable para pedalear.

Se vieron muchos patinadores por los parques y a los lados de las carreteras, aunque la mayoría aseguraron que lo hacían normalmente los domingos.

Una ciclista que había recorrido una calle en la que el tráfico era tan intenso como siempre, se lamentaba del poco éxito de la campaña. «Todo el mundo tiene una excusa para sacar el coche —decía—. Hoy es como cualquier otro domingo».

Sólo un taxista aseguró que había observado la diferencia. «He tenido menos clientes hoy —dijo—, pero personalmente estoy a favor de los domingos sin coche».

M.E.C.D. 2017