Diario de Burgos

Martes, 26-2-1980 — Año LXXXIX — N.º 27.446 **Fundado en 1891** Director: ANDRES RUIZ VALDERRAMA 20 PTAS.

ADOLFO SUAREZ Y HELMUT SCHMIDT SE ENTREVISTARON AYER TARDE, EN BONN

Durante unas horas (el presidente del Gobierno español regresó a Madrid por la noche) examinaron la situación mundial

El viaje fue concertado telefónicamente desde la finca burgalesa «El Retortillo», donde la familia Suárez pasó el fin de semana

A las nueve de la mañana de ayer, emprendió el regreso a Madrid, desde la granja de «El Retortillo», sita en el término municipal de Peral de Arlanza, el presidente del Gobierno, don Adolfo Suárez, quien desde la tarde del pasado viernes se encontraba en dicha finca, en compañía de su esposa y de dos de sus hijos. El presidente hizo en helicóptero el viaje de regreso a su residencia en el palacio de «La Moncloa».

Fue despedido por el señor gobernador de la provincia coronel-jefe del Tercio y teniente coronel-jefe de la Comandancia de la Guardia Civil, así como por sus anfitriones, los señores De Sánchez-Junco.

Durante su estancia en la provincia burgalesa, cuyo viaje se mantuvo en riguroso incógnito, el señor Suárez se dedicó a descansar y al propio tiempo a preparar su visita a Alemania pues, según nuestras noticias, desde la propia finca «El Retortillo» mantuvo una amplia conversación telefónica con el canciller alemán, Helmut Schmidt.

La granja «El Retortillo», que está reconocida como explotación agrícola modelo, es propiedad de don Antonio Sánchez, conocido editor de una popular revista nacional.

A BONN, POR UNAS HORAS

Madrid (Logos). — A las doce y media, Suárez ha salido por vía aérea con des-

(Pasa a la página 13)

GOLPE DE ESTADO MILITAR, EN SURINAM

Parte del Ejército ha derrocado al Gobierno de Henck Aaron

Parece que hubo seis muertos

Washington y Bruselas (Resumen de Efe). — Un grupo de sargentos consiguió hoy hacerse con el control gubernamental de Surinam. Fuerzas militares a su mando han ocupado esta madrugada varios edificios públicos de la capital, Paramaribo, y han derrocado al Gobierno del primer ministro, Henck Aaron.

Fuentes de Holanda, antigua metrópoli de Surinam, y fuentes iberoamericanas en Washington afirman que continúan los choques entre las tropas sublevadas y la Policía y guardacostas. Se desconoce hasta el momento el número de víctimas, aunque los primeros informes mencionan una decena de muertos y heridos; tampoco se sabe la suerte que haya podido correr el primer ministro Aaron.

Según notifica la agencia SNA, hay cuatro muertos y seis heridos. Se indica que, bajo la dirección de dos sargentos, se sublevaron, al parecer, trescientos de los ochocientos soldados que integran el Ejército. Un patrullero de la Marina bombardeó la central de Policía de Paramaribo, mientras un destacamento ocupaba el arsenal, la sede central de Telecomunicaciones y el periódico local «De West». Noticias llegadas de Surinam afirman que se han escuchado disparos en las calles, al tiempo que la Radio hacía un llamamiento a la población para que permaneciera en sus domicilios y se prohibía la circulación.

En Bruselas se indica que las fuerzas del Ejército se sublevaron en la madrugada del lunes y después de ocho horas de combates se hicieron con el poder.

Esta tarde se facilitó un comunicado en el que se dice que el golpe de Estado se realizó ante la oposición del Gobierno a la formación de un sindicato militar. Alrededor de las tres de la madrugada fue atacado el cuartel general del Ejército y, desde una lancha patrullera, el cuartel de la Policía de la capital; parte del cuartel

(Pasa a la página 16)

El Príncipe Hiro cumple 20 años

Tokyo. — Con un gran ceremonial se celebró en el Palacio Imperial, el 20 cumpleaños del Príncipe Hiro, hijo mayor del Príncipe Heredero Akihito y de la Princesa Michico. En la foto, el Príncipe Hiro abandona el carruaje imperial, que le condujo hasta el palacio. — (Telefoto EFE-UPI).

China ofrece a España la explotación conjunta de una mina en aquel país

Aplazadas las negociaciones pesqueras con Mauritania

Madrid (Logos). — El Instituto Nacional de Industria ha recibido la oferta de una mina en China para su explotación conjunta, de forma que el 50 por ciento del mineral se quede en aquel país y el restante 50 por ciento sea exportable. La oferta fue realizada por el ministro chino de Industria Hullera, Sr. Siad Yan, durante la estancia de la primera misión oficial española, integrada por directivos del INI, que ha visitado dicho país invitada por el Consejo chino para el Fomento del Comercio Internacional. Dicha mina, en principio, tiene unas condiciones geológicas bastante aceptables.

APLAZADAS LAS NEGOCIACIONES PESQUERAS CON MAURITANIA

Madrid (Logos). — El INI, accionista mayoritario de la empresa mauritana de pesca IMAPEC, está estudiando detenidamente la propuesta de la asociación de buques congeladores para ver si, basándose en ella, es posible lograr la rentabilidad de dicha empresa, tal como exigen los mauritanos en las negociaciones del nuevo acuerdo pesquero.

En principio, los armadores españoles están dispuestos a entregar en las factorías de IMAPEC unas 4.500 toneladas de pesca para su congelación, en compensación del canon que habrían de abonar por faenar en aguas mauritanas. Ello supondrá algo más de 30.000 toneladas por cada uno de los 133 barcos (40.000 toneladas de registro bruto en conjunto) que trabajan en los caladeros mauritanos, manteniéndose, por otra parte, el compromiso de tomar dos tripulantes nativos por barco y pagar becas a otros tres.

El acuerdo pesquero con Mauritania expiró el pasado mes de Enero, sin que hasta el momento se haya renovado, aunque existe una tolerancia tácita de las autoridades mauritanas con nuestros pesqueros hasta que se establezca el nuevo convenio.

Otro problema en las negociaciones con la CEE: el aceite de oliva

Curso sobre la economía política de la España contemporánea en la Universidad de Nueva York

Bruselas (Efe). — Los agricultores comunitarios consideran que el ingreso de España en la CEE provocará una "crisis permanente" en el sector del aceite de oliva.

El informe del "COPA" advierte en primer lugar que "la producción de aceite de oliva se enfrenta en la CEE a una crisis creciente debida al descenso de consumo por la competencia de otros aceites vegetales".

Tras subrayar que la situación obliga a retirar parte del producto de los mercados comunitarios, recuerda el texto los problemas sociales originados en la actual comunidad, donde 1.200.000 personas están relacionadas con el aceite de oliva en Italia y Francia.

El "COPA" considera que, desde el momento del ingreso de España y con el fin de evitar la acumulación de excedentes de aceite de oliva, deberán quedar prohibidas en todo el país nuevas plantaciones de olivos (tal como ocurre actualmente en Francia e Italia, y ocurrirá en Grecia cuando ingrese).

Al mismo tiempo pide a las autoridades comunitarias una revisión global de la política de la CEE en materia de grasas y la aplicación de una tasa sobre los aceites vegetales que compiten con el de oliva.

CURSO SOBRE ESPAÑA EN LA UNIVERSIDAD NEOYORKINA

Nueva York (Efe). — Dentro del curso dedicado a la economía política de la España contemporánea, que organizan el Instituto Español y la Universidad de Nueva

(Pasa a la página 16)

EN PAGINAS INTERIORES:

- DETENCION DE UN COMANDO DE E.T.A.
- SE HABLA DE DISCRIMINACION HACIA LOS LIBROS DE TEXTO EN CASTELLANO.
- SU SANTIDAD EL PAPA, SE RETIRA A EJERCICIOS ESPIRITUALES.
- OCHOCIENTAS PERSONAS HAN MUERTO EN LAS LUCHAS DE AFGANISTAN.
- INICIA SU TRABAJO EN IRAN, LA COMISION DESIGNADA POR LA O.N.U.
- DON DANIEL SANZ PEREZ, PRESIDENTE DE LA AUDIENCIA PROVINCIAL DE BURGOS.

M.E.C.D. 2017

POSTAL

MILLONES PARA "PINTADAS"

ESTE tema de las "pintadas" (literatura callejera, protestona, política y estéril) casi alcanza los límites del tabú porque, aunque a algunos les parezca mentira, resulta que es el eje, centro y motivo, de casi todos los anónimos recibidos últimamente. ¿Qué pasa? Pues pasa lo que ya hemos dicho más de una vez: el recurso del pataleo que prolonga impotencias de la pared manchada al papel no firmado. Y pasan más cosas.

Pasa, por ejemplo, que el Ayuntamiento ya lleva gastados dos millones de pesetas para limpiar lo que el incivismo de unos pocos hizo y convirtió en atentado contra todos. Lo mismo que las paredes son de la comunidad, el dinero empleado sin más remedio, también es comunitario, público y dolorosamente detraído a otros menesteres que pudieron verse satisfechos de no haber salido manos inconsciente a poner perdida la ciudad.

Decimos que ha sido dinero gastado sin más remedio. Y añadimos que ya hay otro argumento contra los "pintores" habituales. Ya no se trata sólo de que la ciudad es de todos (verdad escueta que debería servir ante la hipótesis de que todos tuviéramos sentido común), sino que ha habido que rascar los bolsillos de todos, amén de emplear unos esfuerzos humanos a los que se debe el máximo de consideración. ¿O no? A la esterilidad de la "literatura" mural que no llega ni a alcanzar la categoría de anecdótica, se une ahora el respeto al trabajo ajeno y al dinero de todos, por más que nos temamos que no ha de servir ni siquiera esto, ya que la barbarie ha llegado hace mucho a extremos que ni siquiera pudieron sospecharse La verdad está ahí, constituída por una ciudad manchada por unos pocos y limpiada, a fin de cuentas. por todos.

No se trata de insistir en la inoperancia de esas "pintadas", que ya se demostró hace mucho tiempo. La cuestión está ahora en castigar a los que manchen que, repetimos por enésima vez, no hace problema tan difícil porque se podría localizar a los autores a poco que se pusiera cierto empeño. Ya son millones los gastados y no hace objeto haberlos tirado sin más, suponiendo (y, seguramente, acertando) que han de volver a hacer de las suyas quienes son incapaces de recordar a qué especie pertenecen los que ponen su nombre en las paredes.

La buena voluntad del Ayuntamiento ya ha quedado demostrada. Esperemos que también se demuestre el sentido común de ciertos vecinos que deben ver, antes que nada, que sus "pintadas" no producen más efecto que el repudio general. Mal servicio hacen a su partido o a lo que sea. Y ya metidos en comentarios, dejen los anónimos quienes los mandan con el contenido tontuelo de que todos tenemos derecho a la libertad de expresión. Claro que sí. Lo que pasa es que siempre hay un lugar adecuado para ejercer derechos que, mire por dónde, nunca pueden contravenir los derechos de los demás y muchísimo menos, aquéllos que forman el patrimonio general.

BURGENSE

QUISICOSAS

La granja "El Retortillo" va a pasar a la historia del anecdotario contemporáneo nacional y no sólo por haberse alumbrado en la gran finca el primer ternero "probeta" de España, sino porque sus tierras de Peral de Arlanza han dado hospitalidad durante varios días —y los sabuesos del periodismo sin enterarse— nada menos que al presidente Suárez.

Lo que también pocos sabían —y nosotros, la verdad también lo ignorábamos— es que el tendido especial telefónico realizado a través de varios kilómetros en su enlace con un punto concreto tuvo una finalidad, de ágil comunicación directa e internacional: el pasado sábado, el presidente Suárez y el canciller alemán señor Schmidt —el uno en "El Retortillo" y el otro en Bonn— hablaron por medio de un sistema telefónico con traducción incorporado, y concretaron el viaje de ayer.

Los ruidos de Madrid son demasiado molestos.

●

"Hoy no se puede tardar entre Burgos y Santander cuatro o cuatro horas y media en realizar el viaje en tren. Esto hay que actualizarlo"

Las palabras del señor Sánchez Terán, ministro de Transportes y Comunicaciones se referían, como saben o deben conocer nuestros lectores, al antiguo proyecto del ferrocarril Santander Mediterráneo, obra inacabada por el cúmulo de vicisitudes que ha atravesado, y de todo tipo, no obstante lo cual el ministro ha asegurado que figura dentro del Plan que RENFE propone al Gobierno para el próximo decenio.

El comentarista de turno, lego más que novicio en temas ferroviarios, siempre creyó haber leído que el viaje por los caminos de hierro entre Santander y Burgos, sería cosa de un par de horas, a lo sumo.

En fin, cuando el señor Sánchez Terán lo dice, sus razones tendrá.

●

Lo que ha dejado mosqueado al lector es que ahora se diga por parte de autoridades burgalesas que la elección del emplazamiento de la nueva Estación de Autobuses convenida por las anteriores Corporaciones y la Dirección general de Transportes es un completo error y que habrá que determinar otro lugar que no sea el de la zona de San Agustín.

Y lo de mosqueadísimo viene dado por el hecho de que el ministro de Transportes y Comunicaciones ha asegurado que hoy existe consignación presupuestaria para construir la nueva Estación de Autobuses. Consignación que puede "volar"

¿Perderá, ¡una vez más! Burgos, el tren de las oportunidades?

●

Aún es tiempo de poda, y de que alguien se ocupe de limpiar o hacer limpiar la gran cantidad de maleza existente en lo que podía y debía ser un jardín entre los edificios señalados con los números 30 y 32 de la calle de San Pedro de Cardeña.

Todo lo que fue frondosa vegetación el año pasado, se encuentra seco y amontonado, invadiendo parte de la acera y tendido tal como trepó sobre unos cables cuya horizontalidad puede peligrar. Menos mal que a nadie le dio por acercar una cerilla. Pero es molesto rozarse con esos tallos secos o enganchar el paraguas, estos días de lluvia, en las ramas de un arbolito también existente en ese lugar, que se cruzan asimismo en la acera.

Pues a podar y a limpiar se ha dicho, antes de que surjan los nuevos brotes y de que se produzca algún percance.

Y hasta por simple estética, ¡qué caramba!

Estas son observaciones de un amigo lector.

●

Anuncio insólito.

Lo verá el lector en otro lugar de esta misma edición. Un hombre joven, universitario, en situación de paro y con experiencia de trabajos administrativos, ofrece una gratificación de cincuenta mil pesetas a quien le proporcione un puesto laboral y de carácter administrativo, pero fijo y según las características que señala el anunciante.

Sin palabras.

●

Un banco —"desguazado"— ha sido arrojado al Arlanzón cerca de la pasarela tendida entre la Quinta y la avenida de Sanjurjo. Los gamberros debieron escoger esta vez como blanco de su diana uno de esos bancos que llevan ¡años!, casi pulverizados en el paseo de la Quinta.

También un colchón de fibra "exorna" las aguas del cauce del Vena, en la calle de San Lesmes.

¡Cuidado que dan que hacer —y que lamentar— esa especie zoológica del "gamberrus natus"!

Martinillos

PREMIO MEJOR CALIDAD 1979

INDUSTRIAS DE LA PIEL, S. A.
INDUPISA
BURGOS

NUEVAS CREACIONES 1980
MANTENIENDO PRECIOS 1979

LA MAYOR EXPOSICION DE ESPAÑA EN PELETERIA

FABRICA DE PELETERIA, ANTE, NAPA Y NOVAC

ABIERTO INCLUSO SABADOS TARDE

REAL DEL CAPISCOL, 22-TELF. 220300
BURGOS

IMPORTANTE EMPRESA

Necesita ampliar su departamento de promoción y relaciones públicas.

EXIGIMOS:
- Edad de 18 a 35 años.
- Cultura media.
- Buena presencia.
- Que deseen buscar un puesto de trabajo para toda la vida.

OFRECEMOS:
- Ingresos sobre las 50.000 mensuales (concepto de comisiones).
- Gastos por desplazamientos.
- Seguros médicos.
- Sobre todo amplias posibilidades de acceder a puestos superiores.

NOTA: Ampliamos informes hoy, martes y mañana, miércoles, de 11 a 2 y de 4 a 7, en el Hotel CONDESTable. CALLE VITORIA, 8, de Burgos. Preguntar por el Sr. BILBAO.

TELEVISION ESPAÑOLA

MARTES

13,57 Avance Telediario.
14,00 Programa regional simultáneo.
14,30 Gente hoy.
15,30 Gaceta cultural.
15,50 Revista de toros.
16,15 Señor Angel.
18,35 Barrio Sésamo.
19,05 Destino Pluton.
20,05 240 Robert.
21,00 Telediario.
21,30 Primera página.
22,30 Grandes relatos.
23,30 Ultimas noticias.
23,50 Buenas noches.

UHF

19,47 Redacción de noche.
20,35 Polideportivo.
21,00 Retrato en vivo.
22,00 Recital de Montserrat Caballé.
23,25 Buenas noches.

MIERCOLES

13,57 Avance Telediario.
14,00 Programa regional simultáneo.
14,30 Gente hoy.
15,30 Gaceta cultural.
15,50 Vivir cada día.
16,15 Doctor Locke.
19,35 Barrio Sésamo.
19,05 Tom y Jerry.
19,20 Cine español.
21,00 Telediario.
21,30 Antología.
22,30 Grandes relatos.
23,30 Ultimas noticias.
23,50 Buenas noches.

UHF

19,47 Redacción de noche.
20,35 Polideportivo.
21,00 Pop-grama.
22,00 Tribuna de la Historia
22,45 Imágenes.
23,25 Buenas noches.

Emerson
El televisor del futuro
COMERCIAL VELO - MOTO

GRAN TEATRO

¡¡HOY!!

A las 5,15, 7,45 y 10,30

VUELVE LA REPOSICION MAS ESPERADA

LA PELICULA ESPAÑOLA QUE HA CONSTITUIDO EL MAS SEÑALADO EXITO DE TODOS LOS TIEMPOS.

Jose Esteban Alenda / distribución presenta
un film de Jose Luis BORAU producido por EL IMÁN
FURTIVOS

EN LA PAZ DEL BOSQUE ANIDAN LOS AMORES FURTIVOS Y LA MUERTE.

¡UNA PELICULA ESPAÑOLA... SIGNIFICATIVA-

(UNICAMENTE MAYORES 18 AÑOS)

RESTAURANTE AUTO ESTACIONES
— Y —
MESON DE LOS INFANTES

OFRECEN SUS SERVICIOS DE BODAS, COMUNIONES, BANQUETES, BAUTIZOS, DESPEDIDAS, REUNIONES, LUNCH, COMIDAS PARA EMPRESAS, VINO ESPAÑOL

CONSULTE PRESUPUESTO

TELEFONOS: 20 28 35 — 20 59 82

VENDO SOLAR CASCO URBANO EN PALENCIA

APROBADO PARA TRES EDIFICIOS DE 36 VIVIENDAS CADA UNO

GRUPO 1.º Y BAJOS COMERCIALES

TELEFONO (988)74 00 59 — PALENCIA

CAMPAÑA BLANCA
Simeón
ULTIMOS DIAS
BENEFICIESE
Todavía es momento
ABIERTO TODA LA SEMANA —

M.E.C.D. 2017

NUESTROS COLABORADORES

¿AUTONOMIAS Y DISCRIMINACIONES «DECRETADAS»?

Por Julio DE VEGA LAORDEN

«Esperemos que la capacidad y la inteligencia de los andaluces permitan encontrar una brecha por donde escapar del atolladero que han fraguado, al alimón, todos los políticos», escribía el articulista Pedro Villalar en «El Correo Español - El Pueblo Vasco» de Bilbao el pasado 15 de Febrero, en un artículo titulado «Martirologio andaluz».

Estas frases, ciertamente preocupantes, reflejan que «La semilla de las autonomías» no ha fructificado debidamente, como algunos, con sentido realista, habían previsto. Los resultados (no se pueden ya ocultar) están a la vista. Nuestra «clase política» creyó, quizás con buena fe, que la estructura del Estado debería dar un giro de ciento ochenta grados para ser más eficaz y operante, por cuyo motivo «decretó» la creación de un Estado de Comunidades Autónomas, con el objetivo de derribar un Estado Centralista que, ciertamente, no dio buenos resultados a niveles regionales.

Pensaron que el centralismo no fue positivo. Que sus inconveniente y defectos podrían corregirse con un autonomismo que, algunos pedían como si fuera la panacea de todos los males centralistas.

Pero había un «pacto político», como puso de manifiesto el Sr. Tierno Galván en la sesión del 4 de Julio de 1978 en el Congreso de los Diputados y sus «cláusulas» deberían cumplirse. Por tal motivo, «nuestros políticos» estimularon las apetencias autonómicas de algunas regiones, creyendo, ingenuamente, que las demás iban a ser dormidas, como siempre había ocurrido. No sospecharon que podrían despertar. Nunca habían alzado la voz y lo más probable fuera que, en «ésa ocasión», tampoco la alzaran.

Pero se equivocaron lamentablemente.

Si en la época anterior, estaba «decretada una uniformidad», con carácter impositivo, sin tener en cuenta unas ciertas peculiaridades o singularidades regionales que creaban discordias, rencillas, recelos y envidias, ahora, dentro de «la variedad, también decretada», no hemos conseguido corregir aquellos inconvenientes y defectos, sino que, tristemente, los hemos aumentado en niveles muy preocupantes, como se pone de manifiesto (casi a diario) por articulistas de periódicos de ámbito nacional y por la simple lectura de las Secciones de «Cartas al Director» que aparecen en nuestros periódicos castellano-leoneses, donde se perciben, con claridad y nitidez, éstos hechos y éstas preocupaciones.

Una vez más, el pueblo español, nuestro gran pueblo, ha sido el convidado de piedra. Cuando los políticos ofrecían y vendían el caramelo del artículo 151 de la Constitución Española para muchas regiones españolas, el pueblo estaba ausente. Tanto ruido hicieron que lo despertaron y algunas regiones agrícolas quisieron «el caramelo». Y cuando estaban a punto de conseguirlo, se lo «quitaron de la boca» por causas (se dice ahora) económicas. Se dieron «dulces» a las regiones conflictivas, pensando que, así, se acabarían los problemas y tensiones. Se decía «que todo se iba a arreglar y que todo se iba a pacificar». Sobran los comentarios en éstos puntos en concreto.

Tan sólo el Sr. Tarradellas, dentro del sector político, alzó repetidas veces la voz para manifestar su disconformidad en el tema autonómico y últimamente en el diario «El Periódico» declaraba que «El Estatut para Catalunya era un error».

A la vista de lo ocurrido en Galicia y lo que está sucediendo en Andalucía ¿podemos, con seriedad y honestidad, decir que la política autonómica que nos ha sido impuesta va a resolver los graves problemas que padece nuestra sociedad española? Nosotros lo dudamos y quisiéramos equivocarnos plenamente, como quisimos que se equivocara el editorial del «Diario 16» del 18 de Enero de 1980 (periódico muy afín a la política gubernamental) cuando decía «que las autonomías, no nos engañemos, pretenden ser más un juego de los políticos que solución a problemas reales... pudiendo pasarse de la miseria centralista a la miseria autonómica»...

Y si hablamos de discriminaciones, ¿no podemos aplicar parecidos argumentos? ¿No habrán sido «también decretadas»? Hemos dedicado muchas líneas a poner de manifiesto que se estaban produciendo en las «regiones de primera división» para con los habitantes de las regiones agrícolas, para con los inmigrantes por no conocer la lengua que se hablaba en esas dos regiones, vasca y catalana. Se nos ha dicho que exagerábamos y, en cierto modo, se nos ha llamado «catastrofistas». Pues hay catastrofistas distinguidos que ocupan escaños en el Congreso de los diputados. Pertenecen al nada sospechoso PSOE y entre ellos el diputado por Guipúzcoa, don José Antonio Maturana, quien, con valentía y honestidad, ha declarado en «El Correo Español - El Pueblo Vasco» de Bilbao (el 16-2-80) lo siguiente:

«Al mismo tiempo se están detectando brotes muy claros de discriminación entre el funcionariado actual y también para con el futuro funcionario... Se está produciendo discriminación no sólo entre los funcionarios, sino también entre los maestros, técnicos profesionales y hasta los catedráticos por el simple hecho de no ser de aquí o no hablar eusquera. Es más, se discrimina a quien siendo de aquí, habiendo nacido aquí, por una u otra causa, no saben el eusquera. Esto es gravísimo porque en cierto modo, puede crear grupos de presión que traten de controlar el País Vasco y, naturalmente, ello no facilitará en absoluto, la implantación de un bilingüismo real, sino que puede provocar una reacción y la consiguiente división del País en dos Comunidades enfrentadas».

Si suceden éstas cosas en una región española ¿para qué sirve el artículo 14 de la Constitución Española? El citado artículo proclama:

«Los españoles son iguales ante la Ley, sin que pueda prevalecer discriminación alguna por razón del nacimiento, raza, sexo, religión o cualquier otra circunstancia o condición personal o social».

No se incluyó, creemos que deliberadamente, la palabra «Lengua». Ahora, unos españoles están sufriendo sus efectos.

¿Y para éstos viajes, hacían falta nuevas alforjas?

Cartas al DIARIO

Desde La Bureba a ciertos nacionalistas vascos

Ante las cartas que estos días habéis dejado caer por aquí, ante toda esa serie de publicaciones que estáis realizando, ante las declaraciones que os permitís enunciar y ante las últimas pintadas que habéis hecho por aquí, intentando convencernos de que la Bureba es «Euzcadi», quisiera haceros llegar esta carta.

La verdad es que no se si la recibiréis Habia pensado enviarlo a los medios de comunicación de «Euzcadi» pero son muchos y me era imposible. Así a través del DIARIO DE BURGOS, único periódico de mi provincia y a través de los editados en Bilbao, tal vez os llegue. No puedo hacerla llegar a través de Radio Nacional, porque no tenemos, ni a través de Televisión porque tampoco tenemos, ni a través de la cadena SER porque no conecta con Radio Castilla (faltaría más, parece que el término Castilla molesta a algunos), tampoco a través de los grandes periódicos de la capital del Estado porque nos desconocen

Ya antes de nada os mando un cordial saludo, y tal vez, convenga dar una explicación del título de la carta. He empleado «ciertos nacionalistas» porque, según se dice por «Euzcadi», no todos nacionalistas piensan como vosotros y yo que entiendo cada vez menos de todo eso he empleado por si acaso «ciertos nacionalistas»

Me sorprende el ingenio (un tanto antidemocrático) que mostráis para encauzar cualquier circunstancia por la vía del nacionalismo (con cierto carácter imperialista). Sabéis aprovechar todos los resortes de poder: el potencial económico y humano que tenéis (tenéis gente para todo); el potencial informativo: Radio Nacional creo que la llamáis Estatal; Circuito regional de la SER; dos o tres periódicos que se venden hasta por aquí, más otros que no entendemos Centro regional de TV, el único que podemos ver en esta región de Castilla; poderosos Bancos que suelen enviar sus publicaciones: mapas, calendarios, libros, estudios socioeconómicos agrupando en este estudio a «Euzcadi», diversos territorios satélites; empresas y delegaciones que se suelen hacer notar, y tantas otras cosas que os sirven de maravilla para extender vuestras ideas de forma directa o subliminal.

Pero sobre todo no deja de sorprenderme la (innoble) habilidad con que aprovecháis acontecimientos «historicistas» que os vienen como anillo al dedo: sabéis de nuestro abandono al devenir histórico, nuestra falta de fuerza social, como, por ejemplo, carencia de juventud que vaya abriendo camino; sabéis de «nuestras virtudes regionales», el respeto a la autoridad, el tan cacareado universalismo (por cierto, universalismo dirigido al mejor control del sentimiento castellano); pero, sobre todo sabéis que contamos poco para el Gobierno, para organismos oficiales, regionales y provinciales; sabéis que nuestros políticos tienen otras políticas y preocupaciones antes que ocuparse de nosotros y hacer política desde aquí y para aquí Y todo ésto lo aprovecháis. Felicidades por vuestra sagacidad

Por otra parte, os tengo que reprochar un cierto desconocimiento de nosotros y de nuestra historia, así como de vuestra historia. Yo no quería tocar la Historia porque a pesar de que se dice que es lo único de lo que podemos fardar, personalmente entiendo poco, pero no se si sois vosotros o los otros nacionalistas, los que acudís a ella con frecuencia, con todo eso de «derechos históricos», «nacionalidades históricas», «únicos actores de nuestra (vuestra) historia», «recuperación de nuestra historia»..

Os diré que por estos territorios, desde la Brújula, Montes de Oca hasta el Nervión se ubicaron los Autrigones, se extendieron por tanto en todo la Bureba, en la montaña burgalesa, desde las Encartaciones hasta el Cantábrico, incluso hasta las mismas puertas de Bilbao.

Los historiadores reconocen que estas tribus eran primas hermanas de las otras adyacentes, vascas, berones.. No se si alguna vez nuestra parte de sangre autrigóna aflorará a nuestra historia, reivindicando estos territorios por lo tanto parte de «Euzcadi», para el asentamiento político del pueblo autrigón.

Briviesca fue una de las más importantes ciudades de los autrigones convirtiéndose en capital de la Bureba (vocablo autrigón derivado de Vurovio, divinidad autóctona) y que comprendía el actual partido judicial de Briviesca, parte del de Miranda y parte de la actual provincia de Alava, llegando hasta las puertas de Orduña. No olvidemos, por tanto que la Bureba es algo más que el partido judicial de Briviesca y que a lo largo de su historia ha tenido sus fueros y leyes; no es extraño, por tanto, que ante provocaciones de gentes indocumentadas presentemos con más fundamento la posibilidad de dar actualidad a esa estructuración social, cultura y política, sabiendo que esto no se llegará a realizar totalmente hasta que sus territorios no estén unidos de nuevo (separados en 1833) incluso los que pertenecen en estos momentos a la provincia de Alava. Esa región de Bureba es la que presento como alternativa de frontera castellana frente a las provocaciones de algunos auskaldunes.

Estos datos no se pierden en la noche de los tiempos.

En este núcleo se formó con la llegada de los Foramontanos, Castilla, dando origen a una nueva realidad que ahora asumimos plenamente Vascos, Cántabros, Celtíberos, Autrigones se asentaron de nuevo aquí, tras la reconquista, y formaron una nueva realidad política, dieron un paso en la historia, se abrieron ante nuevos rumbos y formaron Castilla

De ahí, que lo genuinamente castellano tenga mucho de cántabro, vasco, autrigón; en realidad somos estos mismos pueblos integrados en un proyecto común; pero, tenemos más de Pueblo Nuevo

La Bureba es, como dice un burebano entrañable para mí, una escuela de convivencia donde se dieron cita diversos pueblos para colaborar en la creación de su nacionalidad común: Castilla Es cierto que ahora no podemos mostrar, por el colonialismo del que somos víctimas, lo decía anteriormente, este sentir; lo que no significa que no nos consideremos burebanos y castellanos: Burebano región, en Castilla nación; y pienso que Castilla y «Euzcadi» que, tanto tienen en común como pueblo, pueden convivir y postvivir con la buena vecindad de otros tiempos

Por otra parte no venderemos nuestra ciudadanía castellana por un plato de lentejas, a pesar de que éstas estén condimentadas con desarrollo, fueros, beneficios fiscales; envidiaremos vuestra suerte pero no aceptaremos, y no es por amor propio, sino porque, a pesar de que podríamos formar con Euzcadi una realidad política nueva, poseemos con orgullo nuestra propia sangre

Así que por favor, no intentéis transfusiones, no vaya aflorar, como decía antes nuestra sangre vieja autrigona en el marco de sus primigenias tierras burebanas.

Y ya para terminar sólo me falta desear que la Bureba siga siendo esa escuela de convivencia y lanzar un «Gora Castilla» y un «Viva Euzcadi»; cada una en su sitio.

JOSE LUIS CORRAL CARRANZA

DELEGADO DE VENTAS

1.000.000 DE PESETAS

Importante Empresa de productos auxiliares para la construcción,

NECESITA DELEGADO

para cubrir varias provincias del Norte de España Imprescindible experiencia comercial en almacén de materiales de construcción Posibilidades de superar el 1.000.000 de pesetas entre sueldo, comisiones e incentivos

Inclusión en nómina.

Gastos de viaje por cuenta de la Empresa.

Interesados, escribir al APARTADO 281 MALAGA

Referencia "Delegado"

M.E.C.D. 2017

INFORMACION RELIGIOSA

SANTORAL

SANTOS DE HOY

Ss. Néstor, Félix, Fortunato, Diodoro, Papías y Claudiano, mrs.; Andrés, Alejandro, Flavino, Faustiniano, Porfirio, Auspicio y Dionisio, obs.; Agrícola, Arnoldo (beato) y Víctor, confesores.

Misa de Feria.

SANTOS DE MAÑANA

Ss. Leandro, ob. de Sevilla; Gabriel de la Dolorosa, cf.; Alejandro, Abundio, Antígono, Fortunato, Julián y Euno, mrs.; Baldomero, Onésima y Geroncio, cfs.; Procopio, monje; Talaleo, ermitaño.

Misa de Feria de San Leandro.

VENDO PISO

ZONA ROMANCERO

Cinco habitaciones.

Cuarto trastero.

Calefacción individual.

Informes:

TELEFONO 209561

De 3,30 a 4,30

«CON JUAN PABLO II»

Reunión en Vitoria de la Hermandad Sacerdotal Española de la Zona Norte

La Zona Norte de la Hermandad Sacerdotal Española, que agrupa a más de mil sacerdotes de Burgos, Santander, Bilbao, San Sebastián, Pamplona, Logroño y Vitoria, reunida en retiro espiritual en la Caja de Ejercicios de la capital alavesa, es consciente del momento difícil y esperanzador, que vive la Iglesia de Cristo y quiere manifestar públicamente al Pueblo de Dios:

Primero. — Su agradecimiento, cargado de amor y de esperanza a Su Santidad el Papa Juan Pablo II a la vez que su fidelidad incondicional a sus enseñanzas, a sus orientaciones y a todas sus normas. Con dolor sacerdotal, pero con clara firmeza evangélica se siente en la necesidad de hacer pública su más rotunda repulsa frente a la campaña, que, montada por diversas fuerzas eclesiásticas y laicas, se viene desarrollando, incluso en nuestra propia España, contra la persona de Juan Pablo II.

Segundo. — En esta hora de contestación y de confusionismo quiere animar al Pueblo santo de Dios a vivir su Fe y su esperanza, dando testimonio vivo de su amor a la Iglesia y aceptando plenamente y sin reserva alguna el Magisterio supremo del Papa, frente a tantos falsos profetas, que ponen constantemente en peligro la integridad de la fe y el espíritu de comunión en la Verdad y en la Caridad.

Tercero. — Hace totalmente suya la afirmación del Cardenal Höffner, arzobispo de Colonia, de que «una Iglesia que no es capaz de oponerse a la herejía, no es Iglesia» y manifiesta su decisión sacerdotal de oponerse rotundamente a cuantas falsas doctrinas o herejías atenten de un modo o de otro, contra el Sagrado Depósito de la Fe, tan celosamente custodiado y predicado por Su Santidad el Papa. Juan Pablo II.

Siempre con la confianza puesta en el Señor, de quien procede toda verdad y en la Santísima Virgen María, Madre de la Iglesia, renueva su amor fiel y su entrega incondicional a la Santa Madre Iglesia y al Papa Juan Pablo II, con fe y seguridad plenas en el triunfo definitivo de Cristo, Redentor hominis.

IMPORTANTES COLOQUIOS SOBRE EL ESTATUTO DE CENTROS ESCOLARES EN LA PROVINCIA DE BURGOS

Ana María García Armendáriz, Raúl Vázquez Gómez, Félix Diez Burgos y Miguel Angel Arroyo Gómez, altos cargos del Ministerio de Educación en Miranda de Ebro, Aranda de Duero y Burgos

Los actos organizados en estas tres localidades por la Federación Católica de Asociaciones de padres y Asociaciones de Padres de Alumnos de Institutos Nacionales de Bachillerato han tenido como característica común la masiva presencia de padres y profesionales de la educación que han dejado presente el enorme interés suscitado por el tema.

En el auditorio de la Caja de Ahorros del Círculo Católico tuvo lugar la disertación del Sr. Arroyo Gómez quién puso especial énfasis sobre las transformaciones de la década de los 70. Hoy se produce una clara presión popular en la demanda de niveles cuantitativos y cualitativos de enseñanza y sin embargo la respuesta es obsoleta y con numerosos desajustes. Hoy, lo que los padres y los profesores y los propios alumnos piden es claridad en torno a unas cuantas ideas básicas.

El problema de la enseñanza ha resultado ser el causante de la quiebra de la política del consenso. La discusión parlamentaria del Proyecto de Ley de Estatuto ha dado lugar a que acaso por primera vez, cada partido político haya manifestado rotunda y netamente su ideología, su estrategia y sus objetivos; y es que todas las fuerzas políticas y junto a ellas las fuerzas sociales han tomado clara conciencia de la trascendencia que entrañaba la discusión parlamentaria en la cual cada parte interesada ha dibujado el modelo educativo que propugna, y tras el cual y como consecuencia de su aplicación se estaba apuntando también el modelo de sociedad que se proponía adecuar en el futuro.

La educación constituye un caso típico de la tensión individuo-sociedad y de ahí el interés de los políticos en controlar la educación como un instrumento de integración confordora

El sistema educativo constituye la gran tentación antidemocrática de todos los políticos y sobre todo de todos los partidos que trabajan a largo plazo.

Seguidamente el Sr. Arroyo analizó el tema del pluralismo educativo. Quienes defienden la tesis del pluralismo interno argumentan que la Escuela ha de ser un fiel exponente de la realidad social y del pluralismo que en ella se manifiesta.

Este argumento es prácticamente insostenible en términos pedagógicos, ya que en las primeras etapas de la vida resulta imprescindible que el espíritu crítico del niño se arraigue en un clima de serenida y de criterios uniformes y no en un bombardeo de contradicciones y teorías contrapuestas. Añadió que es rechazable el criterio de que el pluralismo sea único y excluyente y que el Estado deberá subvencionar, en razón de su función social y de su servicio a la Comunidad, las actividades culturales. Pero lo que no resultaría concebible sería condicionar tales ayudas estatales al pluralismo interno de los diversos grupos culturales.

Los poderes públicos, para ser de veras democráticos han de admitir y financiar todos los tipos de educación que estén apoyados por una real demanda social, con independencia de que sean o no interplurales.

La libertad de enseñanza es libertad para todos, no para la enseñanza privada o para la escuela confesional. Nuestro compromiso radicará en hacer posible esa libertad, de modo que si hubiera conflicto en realizar simultáneamente la escolarización total y la financiación de los Centros ya existentes, habría que aceptar el primer objetivo como prioritario.

Del mismo modo, si queremos tener credibilidad en nuestra defensa de la libertad, ¿cómo vamos a oponernos a las cargas fiscales sin las cuales no podría hacerse efectiva realmente para todos esa libertad?

No es hora de «guerras de religión» en la que muchas veces se han defendido intereses y privilegios escasamente religioso. Es hora de estar presente en la lucha por la justicia y de evitar que entre en conflicto con la libertad.

Terminó su disertación el Sr. Arroyo afirmando que el ideario de los Centros no es una fácil causa de despido, como se ha dicho torpe e intencionadamente. El ideario es sobre todo una etiqueta de identidad de planteamiento y objetivos que definen al centro.

Por último el Sr. Arroyo dijo que «la educación por la que luchamos no es desde luego una educación que haga hombres dóciles e indiferentes, sino hombres críticos respecto a todo poder humano: hombres libres, con esa libertad que lleva a realizar sin miedo la justicia y la verdad».

ALQUILAMOS GRUA «POTAIN»

PARA 850 KGS., EN PUNTA, 30 M. PLUMA Y 33 M. ALTURA, SEMINUEVA. INFORMES: TELEFONO 22 37 46.

GARANTIA

A·1

AUTOCID S.A. vehículos de ocasión **AUTOCID S.A.**

¿Tiene Vd. problema con su coche

NO LE DE MAS VUELTAS...

SU OCASION ESTA en nuestro STOK de vehículos de ocasión.

COMPARE CALIDAD ■ COMPARE PRECIOS

ABIERTO SABADO TODO EL DIA

CTRA. MADRID, KM. 234 — TELEFONO 20 84 42

✝

LA SEÑORA

D.ª SERAPIA MINGUEZ CEBALLOS

Falleció en el día de ayer, a los 94 años de edad, confortada con los Santos Sacramentos y la Bendición de Su Santidad.

(Q. E. P. D.)

Sus apenados hijos, Crisanta, Hilaria, Emiliana y Baltasar Rodríguez Mínguez; hijos políticos, Albinio Leiva, Florencio Gallardo, Román Macho y Angelita Gallardo; nietos, biznietos y tataranietos, sobrinos, primos y demás familia.

RUEGAN oraciones por el eterno descanso de su alma y la asistencia al entierro y funeral (córpore presente) que se celebrarán en la iglesia parroquial de SAN JOSE, OBRERO, HOY, MARTES, a las DOCE, acto seguido la conducción del cadáver al cementerio de San José piadosos actos por los que quedarán sumamente agradecidos.

VIVIA: San Pedro Cardeña, 124.

Burgos, 26 de Febrero de 1980

("La Misericordia")

✝

LA SEÑORA

DOÑA MILAGROS SANCHEZ CIFUENTES

Falleció en el día de ayer, a los 66 años de edad (víctima de accidente), después de recibir los Santos Sacramentos y la Bendición de Su Santidad

Q. E. P. D.

Su apenado esposo, don Miguel Monsalve; hijos, María, Pedro, Juan-Miguel, Ismael, Milagros, Emilio y Angela; madre, Emilia; madre política, María Flores; hijos políticos, Bernardo Rodríguez, María Concepción García, María José de Sebastián, José Antonio Temiño, Pilar Delgado y Agustín Temiño; nietos, hermanos, hermanos políticos, sobrinos, primos y demás familia

RUEGAN una oración por el eterno descanso de su alma. Las honras fúnebres y funeral se celebrarán HOY, MARTES, a las CUATRO Y MEDIA, en la iglesia parroquial de EL SALVADOR (CAPISCOL), seguidamente la conducción de la finada al cementerio de San José, actos de caridad por los que anticipan las más sinceras gracias.

Vivía: Carretera de Logroño s/n. Silo del SENPA.

Burgos, 26 de Febrero de 1980

Funeraria «San José»

✝

EL JOVEN

JAVIER RUIZ ABRIL

Falleció en el día de ayer, en Burgos, a los 23 años de edad (víctima de accidente de circulación), después de recibir los Santos Sacramentos y la Bendición de Su Santidad

D. E. P.

Sus resignados padres, don Floreal y doña Benita; hermana, María Lourdes; tíos, primos y demás familia

RUEGAN ORACIONES POR EL ALMA DEL FINADO

El entierro y funeral se celebrarán HOY, MARTES, a las CINCO, en la iglesia parroquial de CELADA DEL CAMINO, acto seguido la conducción del finado al cementerio de dicho pueblo, actos de caridad por los que anticipan las más sinceras gracias.

Vivía: Celada del Camino.

Burgos, 26 de Febrero de 1980

Funeraria "San José"

M.E.C.D. 2017

GACETILLA LOCAL

MOVIMIENTO DEMOGRAFICO. — Durante el día de ayer se verificaron en el Registro Civil las siguientes inscripciones:

Nacimientos. — Laín Galaz y Torelló, Fernando Santamaría y Marcos, Alicia Núñez y de Blas María Bobis y Fernández, María Henar Sarmiento y Carrión, Moisés Mata y García, María de los Angeles Pardal y Guerrero, Francisco Trasmonte y Fernández de Soria, David Díaz y García, María Vicente y Sáiz, Oscar Arbiol y Ruiz, Gemma Sanz años de edad, natural de García, Jesús Angel Castilla y García, Berta Cristina Martínez y Calleja, María Elena Villaescusa y Corriols, Alvaro Elena y Sánchez, Jesús Enrique Porres y Cerezo, Gloria Elsa Pires y Román.

Defunciones. — Paula Revuelta y Torres, de 78 años de edad, natural de Aforados de Moneo; Encarnación González y Pérez, de 78 años de edad, natural de Urbel del Castillo; Orencio Marina y Moreno, de 91 años de edad, natural de Ucero (Soria); José Alvarez y Galván, de 71 años de edad, natural de Tordesillas (Valladolid); Juliana Pineda y Carrancho, de 82 años de edad, natural de Santa Cruz de Juarros (Burgos); Santos Eguía y Ausocua, de 71 años de edad, natural de Cerezo de Río Tirón (Burgos).

BOLETIN METEOROLOGICO. — Comprensivo de los datos recogidos ayer en el Observatorio Meteorológico del Instituto de Enseñanza Media:

Barómetro. — A las ocho de la mañana, 690,4; a la una de la tarde, 690,4; a las siete de la tarde, 689,8.

Temperatura ambiente. — Máxima, 9 grados a las 17.15 horas.

Mínima, 3,2 grados a las 6 horas.

Dirección y velocidad del viento. — A las ocho de la mañana, calma; a la una de la tarde, SE — 11 kilómetros; a las siete de la tarde, SE — 7 kilómetros.

Pluviómetro. — Lluvia en milímetros, 0,3.

Higrómetro. — Humedad, 94 por ciento.

EL CUPON PRO CIEGOS. En el sorteo celebrad en el día de ayer resultó premiado con 6.250 pesetas el número 424 y con 625 pesetas todos los números terminados en 24.

Cupón pro ciegos
N.º 424
PREMIADO EN EL SORTEO DE AYER
muebles evelio
VITORIA 41, 43, 49, 51, 53, 56, 58, 60, 62

JORNADA MISIONERA: Anteayer se celebró en nuestra ciudad el "Día de Hispanoamérica", jornada de solidaridad católica misional, a la que estuvieron dedicadas las colectas, predicaciones y ofrendas orantes en todos los templos.

Se estima en dos mil el número de misioneros y misioneras burgaleses que realizan su labor pastoral en tierras de la América de habla española

TANDAS DE EJERCICIOS ESPIRITUALES. — Con motivo del tiempo de Cauresma, ayer, lunes se iniciaron las tandas de ejercicios espirituales preparatorios para el cumplimiento pascual en las parroquias de la ciudad. En las misas de ayer domingo se anunciaron los horarios de estos actos religiosos.

En la iglesia parroquial de San Lorenzo se anuncia que estarán a cargo de fray Valentín de la Cruz y las meditaciones tendrán lugar a las doce y media del mediodía y a las ocho y media de la tarde.

M.ª LUZ RODRIGUEZ SARASA
MEDICO
TRATAMIENTOS DE OBESIDAD
Calle Julio Sáez de la Hoya, número 8 6.º Consulta previa petición de hora.
Teléfono 22 61 12
BARCELONA 13

SEÑALAMIENTOS DE PAGOS A LAS CLASES PASIVAS. — La Delegación de Hacienda informa en el «Boletín Oficial de la provincia» que se ha acordado abrir el pago a las Clases Pasivas en la siguiente forma:

Día primero de Marzo, jubilados, Montepío Civil, Montepío Militar y Retirados.

Día 3 de Marzo, todas las nóminas sin distinción.

GRATITUD
La familia de DON CELESTINO ARTECHE DE MIGUEL, fallecido el pasado día 21 (que en paz descanse), nos ruega expresemos en su nombre, ante la imposibilidad de hacerlo personalmente, su agradecimiento a cuantas personas asistieron al funeral y entierro, celebrados por el eterno descanso de su alma.

CISTERNAS
SE VENDEN de 9.000 l., 12.000 l., 20.000 l., 28.000 l., 32.000 l. en buen uso.
Informes, al teléfono
(943) 451.975 de SAN SEBASTIAN.

Cafetería OJEDA
NECESITA APRENDICES DE MOSTRADOR
(INEM 13.235)

OBJETOS PERDIDOS. — En la Policía Municipal y para las personas que acrediten ser sus propietarios se encuentran depositados los siguientes objetos.

Dos carteras, un monedero con dinero y cierta cantidad dos estuches de colegial, unas gafas, una caja con ropas, una medalla con cadena y una chaqueta de niño.

Asimismo se encuentra recogido un perro de caza.

EXPOSICION DE ARTE
TAGRA
EXPONE
CARMEN CASTRO
OLEOS
DEL 16 AL 28 DE FEBRERO
HORAS DE VISITA:
Laborables: de 12 a 2 y de 7 a 9
Festivos: de 12 a 2.

CAMPAÑA BLANCA
Simeón
ULTIMOS DIAS
BENEFICIESE
Todavía es momento
ABIERTO TODA LA SEMANA

ASISTENTA
PARA TRABAJO DE TARDES
SE PRECISA
Interesadas, llamar al teléfono 226655 o presentarse en Avenida del Cid, 14, 3.º B.

FARMACIAS DE GUARDIA — Castellanos, Espolón, 22. Domingo, General Dávila, 21 y Geli, Pedro Alfaro, 9 (Gamonal, a la altura del número 228 de la calle de Vitoria).

Germaine Monteil

Se complace en informarle que su «esthéticienne», estará a su disposición del 25 de Febrero al 1.º de Marzo.
PERFUMERIA ridruejo
Para brindarle sus consejos de belleza, el tratamiento adecuado con sus productos.
AVENIDA DEL CID, 40

SE NECESITAN APRENDICES y APRENDIZAS
PARA CONFITERIA
Razón:
PAN Y PASTELES HERNANDO
Calle Vitoria, 194
(INEM 12.946)

CARTELERA DE ESPECTACULOS

AVENIDA. — Hoy, 5; 7,45 y 10,30. Soberbio estreno **«Caravanas»**. Anthony Quinn, Jennifer O'Neill Un espectáculo prodigioso de la vida y costumbre de ese misterioso país llamado Afganistán de plena actualidad Una portentosa aventura de amor, emociones, acción y peligros Todos los públicos.

CALATRAVAS (204161) — 5,30; 7,45 y 10,30 De Pedro Lazaga, con Nadiuska, Janet Agreen, Verónica Miriel, Beatrice Giorgi, Adriana Russo, Patricia Peking y Rosana Podesta, —7 mujeres dispuestas a todo con astucia y sus eterna armas femeninas— el divertido, moderno y sofisticado estreno **«7 chicas peligrosas»**. (4). Color (Sólo May 18).

CONDAL. — Continua de 4 a 12. Hoy, un programa ¡grandioso!. El interesantísimo estreno **«Asalto en la comisaría del distrito 13»**. Guerra en la calle terror en la noche dominada por una banda de asesinos sin escrúpulos y **«Amores prohibdos»**. La morbosa pasión de un amor que rebasa la barrera de lo posible. (May. 18 años). Ultimo día.

CONSULADO — ¡Atención! Hoy en sesiones 5,30; 7,45 y 10,30 El sexo es una cosa muy seria menos cuando cae en manos de Alfredo Landa **«Historia de «S»** Color con Alfredo Landa y Blanca Estrada Clasificada «S» advirtiéndose al público que esta película por su temática y contenido pudiera herir la sensibilidad del espectad Para mayores de 18 años exigiéndose el D.N.I. Ultimo día.

CORDON (207037). — 5,15; 7,45 y 10,30. Con un «suspense-tensión» muy emocionante el intrigante y sorprendente estreno **«Magic»** (3) Con la gran interpretación de Anthony Hopkins y Ann Margret. Atrévase a poner ante sus ojos la obsesionante trama de **«Magic»**... ¡Una alucinante historia de amor!. **«Magic»**, es Aut May 18

DUCAL. — Hoy de 4 a 12. Doble asombroso **«Una cama en la plaza»** Renzo Montagnini Rosanna Podestá Un film de erotismo carcajeante, de diversión colosal e **«Invencibles del karaté»** Un alud de emociones luchas orientales, claves demoledoras y emociones Rigurosas mayores 18 años

GRAN TEATRO. — A las 5,15; 7,45 y 10,30. Hoy, vuelve la reposición más esperada La película española que ha constituido el más señalado éxito de todos los tiempos, **«Furtivos»**. Lola Gaos Ovidi Montllor. En la paz del bosque anidan los amores furtivos y la muerte. (Mayores 18 años).

GOYA — ¡Atención! Hoy, en sesiones 5,30; 7.45 y 10,30 50 de los mejores actores del cine español en esta gran película **«La boda del señor cura»**. Color. Con José Sancho y Blanca Estrada La degradación de un hombre El desencanto de una generación Autorizada para mayores de 18 años Ultimo día.

LIDO — Continua de 4 a 12. Hoy un programa ¡sensacional! **«Tres panteras azules»** Acción trepidante de auténticos superman al servicio de la ley, con Tony Kendall y Erika Blanc y **«7 mujeres para los Mac Gregor»** Acción aventuras y simpatía en una inolvidable película del Oeste (Mayores 14 años)

TIVOLI (220088). — (Ciclo-homenaje a Wody Allen -el creador de un nuevo estilo para reir) Hoy 5,30; 7.45 y 10,30 La divertida comedia futurista.. ¡De ciencia-ficción! dirigida e interpretada por el innovador Woody Allen con Dane Keaton: **«El dormilón»** (8 R) Color ¡Genialmente loca! Llena de risa-futurista **«El dormilón»** es para May 18

Dr. J. M. VEA-MURGUIA
Dr. J. MARCOS DIAZ
UROLOGOS
RIÑON — PROSTATA — VIAS URINARIAS
Consulta:
Martes y Jueves, 6 de la tarde.
CLINICA SAN JUAN DE DIOS

CAMARA OFICIAL DE COMERCIO E INDUSTRIA DE BURGOS

CURSO DE FORMACION TRIBUTARIA

ORGANIZACION: Lo organiza el Instituto de la Pequeña y Mediana Empresa Industrial (IMPI), Ministerio de Industria y Energía, con la colaboración de la Cámara Oficial de Comercio e Industria y la Federación de Asociaciones Empresariales (F.A.E.), de Burgos.

PRESENTACION: El Instituto de la Pequeña y Mediana Empresa Industrial, Organismo Autónomo del Ministerio de Industria y Energía, organiza este "Curso de Formación Tributaria", como parte integrante de su programa de acciones formativas dirigidas al Pequeño y Mediano Empresario. El curso está basado en una metodología eminentemente práctica, con participación activa de los asistentes y con resolución de casos prácticos.

CARACTERISTICAS DEL CURSO:

Participantes: Pequeños y Medianos empresarios **Número de plazas:** 25 máximo. **Duración del Curso:** 25 horas de clase **Ponente:** D José-Ramón Domínguez Rodicio, Inspector Financiero y Tributario en la Delegación de Hacienda de Burgos.

MATRICULA E INFORMACION:

CAMARA OFICIAL DE COMERCIO E INDUSTRIA DE BURGOS
C/. San Carlos, 1. Telf. 20 18 44

FEDERACION DE ASOCIACIONES EMPRESARIALES (FAE) DE BURGOS
C/. San Pablo, 12-4.º. Telf. 20 39 94

M.E.C.D. 2017

LA PEÑA CIDIANA CELEBRO SU XXXVII ANIVERSARIO

Los siete socios más veteranos fueron homenajeados

Fiestas de la Asociación «Estampas Burgalesas» y de la popular peña «Los Gasógenos»

Una de las peñas más veteranas de la ciudad celebró el domingo, su fiesta anual conmemorativa del XXXVII aniversario

Como en años anteriores, a las once de la mañana se organizó una expedición automovilística en la que figuraban socios y familiares, desplazándose al cementerio de San José, donde rezaron responsos y depositaron coronas y ramos de flores sobre las sepulturas de los socio y simpatizantes fallecidos.

Posteriormente, a las doce y cuarto de la mañana, en el altar mayor de la iglesia de San Lorenzo el Real, en el que figuraba el estandarte de la entidad, se inició una misa solemne aplicada por los fallecidos de la Peña Cidiana.

En la presidencia se encontraba el alcalde de la ciudad, don José María Peña San Martín, acompañado de una representación de la Hermandad de Peñas y Casas Regionales; «reina» de la entidad, saliente, señorita Asunción González Salazar, y entrante, señorita Dorita García Sedano; presidente de la entidad, don Angel Ibáñez Puente y miembros de la junta directiva.

Asistieron los socios con sus familiares. Posteriormente se trasladaron al domicilio social, donde se celebró un sencillo acto de homenaje a los socios fundadores y a los que han cumplido más de 25 años en la peña: don Agustín Santillán, don José María Domingo, don Antonio Martínez Revuelta, don Julián Franco, don Maximino Sauco, don Faustino Rámila y D. Tomás Calleja Iturriaga a los cuales e. presidente dedicó unas palabras de felicitación por su constancia como «cidianos», haciéndoles extensivo el saludo emocionado de todos los demás peñistas, al mismo tiempo que agradeció la presencia del alcalde y de las peñas y sociedades burgalesas.

La «reina» saliente impuso después la banda a la entrante.

A primeras horas de la tarde, en un restaurante de la ciudad se reunieron en una comida de hermandad.

De la jornada festiva de las "Peñas" el domingo, recogemos aquí el grupo de siete socios homenajeados en la Peña Cidiana en el XXXVII aniversario de su fundación y la entrega de la cesta de Navidad de la Peña Guitarrista Burgense por parte de su presidente don Román Cubillo al Asilo de Ancianos Desamparados. (Fotos EFE)

PRIMER ANIVERSARIO DE LA ASOCIACION DE DANZAS «ESTAMPAS BURGALESAS»

También ha celebrado este fin de semana su fiesta anual conmemorativa del primer aniversario la Asociación de Danzas «Estampas Burgalesas», que en los doce meses de existencia ha desplegado una gran labor en pro del folklore burgalés y castellano en nuestra capital y provincia y en otras regiones españolas.

Los actos se iniciaron en la tarde del sábado, en la Casa de Cultura. Primeramente se dio lectura a la memoria de las actividades del último año y luego se procedió a la proclamación de la «reina» de la sociedad del grupo de mayores señorita María José Serna, y «reina» infantil, la niña Carolina Villán.

Se rindió un sencillo homenaje de gratitud a la profesora del grupo infantil de danzas, doña María del Carmen Rengel y hubo una exhibición folklórica.

El domingo, a las doce, en la parroquia de San Pablo, su titular, don Pedro Sáiz Vesga, ofició una misa y pronunció la homilía, ocupando lugares en la presidencia doña María del Carmen Santos de Quevedo, presidenta de la Asociación; los concejales don Antonio García Martín, doña Carmen Munguía Lázaro y don Miguel Vallecillo; el presidente de la entidad, don Juan Luis Villán y el maestro director de la institución, don José

A las tres de la tarde se reunieron en una comida de hermandad.

FIESTA DE LA PEÑA GUITARRISTA BURGENSE EN EL ASILO DE LAS MERCEDES

La Peña Guitarrista Burgense ha donado al Asilo de Nuestra Señora de las Mercedes la cesta de Navidad que en su sorteo no fue recogida por el agraciado, entregando al mismo tiempo 4.000 pesetas a dicho centro benéfico, producto de una colecta de los socios peñistas, hecha con este fin en la fiesta del aniversario de la peña.

Actuó la rondalla, dirigida por el maestro Espiga interpretando escogidas obras clásicas y populares castellanas en honor de la comunidad y asilados, que acogieron la actuación musical con muestras de agrado y caluroso aplauso.

FIESTA DE LA PEÑA «LOS GASOGENOS»

La antigua y popular peña «Los Gasógenos», que estuvo constituida por numerosos y conocidos burgaleses, fundada en los años 40 celebró el domingo, una simpática fiesta conmemorativa del cuarenta aniversario de su fundación.

Socios y simpatizantes, algunos llegados desde fuera de Burgos, se reunieron para asistir a una misa que tuvo lugar en la iglesia parroquial de San Lorenzo y posteriormente a una comida de hermandad en un restaurante de la ciudad. A los postres se recordaron los tiempos del Burgos de su época fundacional, poniéndose de manifiesto la amistad y camaradería que siempre caracterizó a este grupo de burgaleses.

Asistieron al banquete 35 personas y, renovando una vieja tradición, al final se improvisó un recital de jotas, amenizado por dulzaina y tamborol. Por último, hízose una colecta destinada al Asilo las Mercedes, concluyéndose en medio de gran entusiasmo, con el Himno a Burgos.

Esta es la primera de las Peñas de Burgos, que en el año 1940 comenzó a participar en las fiestas de la ciudad.

SE VENDE

GRANJA GANADERA EN PALENCIA

a 2 Km. de Fasa. 300 hembras en producción y cebo. de ganado porcino. Facilidades de pago. Grandes beneficios. Tfno. (988) 727644 mañanas.

DOS PEÑAS, PROCLAMAN SUS REINAS

Las Peñas y Sociedades burgalesas, andan afanadas con la elección de sus "reinas". Hoy traemos aquí a las gentiles representantes de la Asociación de Danzas "Estampas Burgalesas" y de la "Peña Cidiana", señoritas María José Serna (a la izquierda) y Dorita García Sedano, respectivamente. Con ellas aparecen las "reinas" saliente de ambas entidades. — (Fotos FEDE).

VISITAS DEL DELEGADO TERRITORIAL DE SANIDAD Y SEGURIDAD SOCIAL DE BURGOS A MELGAR DE FERNAMENTAL SONCILLO Y COVARRUBIAS

Durante la semana pasada, siguiendo el ciclo de charlas-coloquio que viene desarrollando la Delegación Territorial de Sanidad y Seguridad Social sobre la reforma sanitaria, han sido visitadas las localidades de Melgar de Fernamental, Soncillo y Covarrubias, por el delegado territorial, don Marcos Reoyo Cuesta.

Ante autoridades locales y nutrida representación de amas de casa se fueron exponiendo diversos aspectos de la futura Asistencia Sanitaria, Prevención de la Salud, Control de Alimentos, Sanidad comprobada de los Manipuladores, etc.

Destacó de manera especial las atenciones a la tercera edad, disminuídos físicos o mentales y problemas que cada vez van siendo más importantes, como es la drogadicción y enfermedades venéreas. Pidió la colaboración de las madres, como factor más importante y ofreció toda la ayuda necesaria por medio de su Departamento, en la prestación de servicios que son gratuitos.

En Soncillo y acompañado de las autoridades, visitó diversos centros, estudiando sobre el terreno los problemas sanitarios y la posible utilización de los mismos en beneficio de la sanidad de la zona.

355

PLAZAS EN TURNO LIBRE Y RESTRINGIDO

- 100 para Auxiliares Administrativos del Servicio Nacional de Productos Agrarios. Edad: 18 años. Bachiller Elemental. Instancias hasta 27-3-80.
- 255 para Administrativos Seguridad del Estado. Bachiller Superior. 18 años. Instancias hasta 5-3-80.

Pida programas y modelos de instancias enviando 50 pesetas en sellos de franqueo por oposición.
Programa gratuito si nos visita.
Alquilamos máquinas de escribir para examen.

ACADEMIA CARRANZA

GENOVA, 12, 2.º — MADRID - 4
TELEFONOS: 419 67-69 — 419 78 43

Delegación Provincial de Educación

Cuerpo de profesores de E.G.B.

Concurso General de Traslados

Se pone en conocimiento de los profesores de EGB interesados que en el tablón de anuncios de esta Delegación provincial, se encuentra expuesta la relación de participantes en el turno de consortes del concurso general de traslados, con la correspondiente puntuación, concediéndose un plazo que finalizará el próximo día 4 de Marzo, para la presentación de las reclamaciones que se estimen oportunas.

PROGRAMA DE AYUDA A SUBNORMALES Y MINUSVALIDOS, FAMILIARES DEL PERSONAL DEL DEPARTAMENTO PARA EL AÑO 1980

Se pone en conocimiento de todos los funcionarios de carrera del Departamento, interinos, contratados y personal laboral, tanto en la situación de servicio activo, jubilados y pensionistas, que tengan a su cargo familiares con alguna deficiencia mental o física, que durante el ejercicio en curso continuará el programa de ayuda iniciado en el año 1973.

Los funcionarios afectados podrán retirar personalmente las hojas cuestionarios declaratorias desde el día 4 de Marzo hasta el día 15 del próximo mes de Abril.

Por la «Administración de Servicios» se facilitarán cuantos informes sean necesarios para la debida cumplimentación de las hojas declaratorias.

REUNION DE PADRES DE ALUMNOS

Hoy, a las siete y media de la tarde los miembros de la nueva Asociación de padres de alumnos del Instituto nacional de Bachillerato mixto, número 4 de nuestra ciudad celebrarán una asamblea general en la que se daran a conocer sus estatutos y se procederá a la elección de la junta directiva, al mismo tiempo que se cumplimenta la documentación exigida por la legislación vigente para su normal funcionamiento.

M.E.C.D. 2017

EL ALCALDE VISITA VARIAS OBRAS PUBLICAS

Recorrió las de la carretera de Logroño, cuyos trabajos han cobrado un nuevo ritmo

Será el viernes cuando se celebre la reunión para abordar el tema de la circunvalación

El alcalde de la ciudad, señor Peña San Martín ha vistado en los últimos días diversas obras, continuando con su deseo de seguir de cerca los trabajos de cuantos trabajos se llevan a cabo en la vía pública y que están relacionados con proyectos de interés para la ciudad. Ha visitado las obras de la estación depuradora que, según sus palabras, se encuentran avanzadas.

Se están haciendo los accesos a esta estación, sita en el término de Villalón. Queda pendiente de aprobación la cuarta línea que es fundamental para tratar de hallar solución al problema de los vertidos al río Arlanzón.

Por su parte, el Servicio Municipal de Aguas está tratando de la puesta en marcha de los trámites y gestiones para prolongar los colectores de la zona Norte y Sur de la ciudad para que entronquen con la estación depuradora.

Ayer tarde, la primera autoridad municipal con el presidente de la Comisión de Obras, señor Martínez Llorente visitó las obras de la zona de Gamonal en su vertiente a la carretera de Logroño y el Barrio de Capiscol. El alcalde se interesó también por la marcha de los trabajos de la carretera de Logroño que ,según parece, han experimentado un notable adelanto en los últimos días.

ENTRAN EN SERVICIO UNOS SEMAFOROS

Ayer entraron en funcionamiento los semáforos que han sido instalados en la calle de San Pablo en sus puntos de confluencia con la de General Mola; los de la calle de Madrid con General Mola y los de Zatorre y la calle del Molinillo.

Nuevamente se ha puesto de manifiesto la falta de coordinación en el funcionamiento y se asegura que de no modificarse el tiempo de paso, dado el excesivo número de aparatos colocados, en los meses de verano y épocas de mayor contingencia de vehículos, el tráfico experimentará graves embotellamientos.

Sin embargo, es la falta de coordinación y excesivas paradas las que motivan grandes problemas en el tráfico pues en tramos cortos, hay que efectuar numerosas paradas, se nos indica en varios sectores de la capital.

EL VIERNES REUNION PARA TRATAR DE LAS RONDAS

Ayer consultamos al alcalde de la ciudad sobre la fecha de celebración de la reunión de concejales y técnicos para estudiar el informe conjunto de los tres grupos redactores que han analizado la circunvalación de Burgos.

El señor Peña nos indicó que la reunión tendrá lugar, probablemente, el próximo viernes por la tarde, fecha única libre, dado el elevado número de reuniones de trabajo de comisiones informativas municipales y de los Servicios correspondientes.

GESTIONES PARA LA RESTAURACION DEL ARCO DE SANTA MARIA

La Comisión Municipal de Cultura y Enseñanza sigue gestionando con el alcalde de la ciudad el proyecto de restauración el Arco de Santa María. Por tratarse de un monumento ha tenido que hacer la consiguiente tramitación a la Dirección general del Patrimonio Histórico-Artístico y se desea que cuanto antes se pueda resolver para comenzar las obras

Como se recordará, hace algunos meses, la Comisión Permanente acordó llevar a cabo estas obras.

Edificio anejo al Departamento de Análisis Ambiental

Ha sido anunciado concurso - subasta

El «Boletín Oficial del Estado» correspondiente al día 3 del actual publica una resolución del Instituto Nacional de Investigaciones Agrarias por la que se convoca concurso - subasta para la adjudicación de las obras del proyecto de edificio para laboratorio anejo al Departamento de Análisis Ambiental en Fuentes Blancas» (Burgos) por un presupuesto de 6.068.91 pesetas.

Constitución de la Comisión provincial y oficial pro IV Centenario de la Fundación de Buenos Aires

Ayer, en un acto celebrado en una de las dependencias de la Diputación, se constituyó la Comisión (a nivel oficial y ejecutivo) provincial pro-IV Centenario de la Fundación de Buenos Aires. Como ya saben nuestros lectores, ya viene funcionando otra constituída por particulares y que, en líneas generales, ha contribuído a perfilar los actos que ésta que se constituyó ayer llevará a cabo.

En el acto de ayer, se decidió que habrá de presidir la citada Comisión el vicepresidente de la Diputación, don Victoriano Aguirrebeña, que fue uno de los presentes junto con los alcaldes de Villarcayo, Medina de Pomar y de Villalba de Losa, así como otras personas que serán vocales y cuyos nombres se harán públicos.

Igualmente se habló de un ciclo de conferencias, que ya se dijo que habrá de ser inaugurado el día 16 con la intervención de don Miguel Gallegos (que también es miembro de esta Comisión), ex-fiscal de Buenos Aires y catedrático de Derecho Romano; actos a celebrar en Burgos, Villarcayo, Medina y Villalba de Losa, así como de otros aspectos, de todo lo cual informaremos a nuestros lectores, una vez que sea concreto el programa. Igualmente se sentaron las bases para un concurso de redacción a celebrar entre alumnos de EGB y de BUP del partido de Villarcayo.

SORTEO EXTRAORDINARIO PARA LA FAMILIA

UN PISO

El PRIMER PREMIO de este Sorteo, consiste en un magnífico PISO, situado en la Calle General Vigón, 71 - 6º izda. de Burgos, compuesto de cinco habitaciones, amplio vestíbulo, cocina, dos baños, terraza, ascensor, calefacción central, etc.

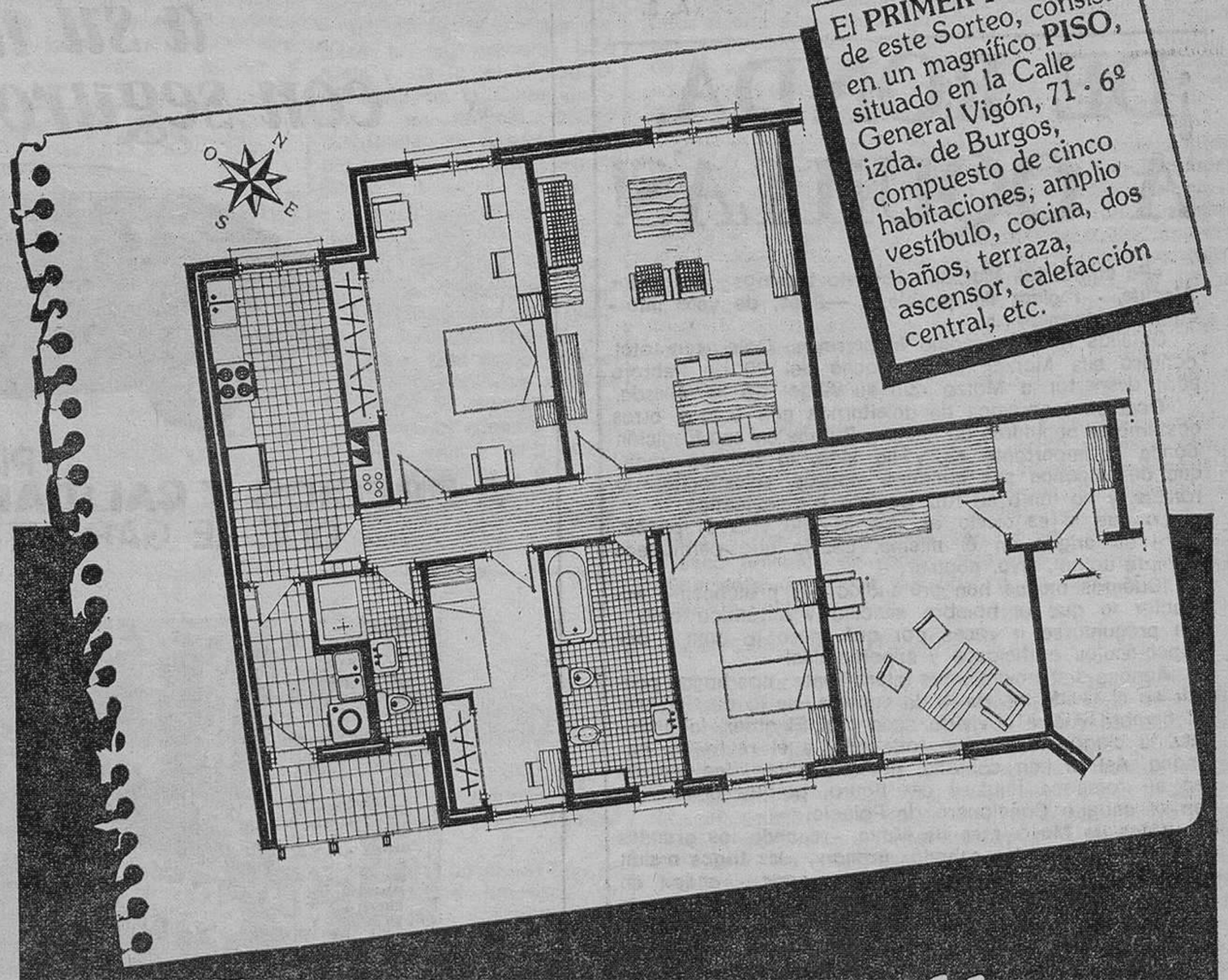

...y 115 regalos más para el hogar.

- 5 Televisores Color de 26"
- 5 Televisores Color de 14"
- 5 Ciclomotores
- 10 Equipos estereofónicos de Alta Fidelidad
- 10 Frigoríficos doble puerta de 310 litros
- 10 Lavadoras superautomáticas
- 10 Baterías de cocina
- 10 Equipos completos de Bricolaje
- 10 Cámaras fotográficas automáticas
- 10 Aspiradores
- 10 Mantelerías de hilo
- 10 Enciclopedias Espasa abreviadas
- 10 Cuberterías.

En cualquiera de nuestras oficinas, de la capital o provincia, le informarán sobre las condiciones de participación de este Extraordinario Sorteo para la Familia.

Recoja sus boletos.

CIRCULO

CAJA DE AHORROS DEL CIRCULO CATOLICO

REPRESENTANTE PARA EMPRESA DE:

PLASTICOS DE APLICACION INDUSTRIAL

NECESITA persona introducida principalmente en empresa química, galvanotecnia, alimentaria, cosmética y perfumería, farmacéutica, tratamiento de aguas y textil, para la provincia de BURGOS.

Empresa única de este producto en España. Inicialmente será apoyado con suficiente publicidad en su zona y secundado continuamente con servicio técnico. Dirigirse, detallando otros productos que representa, a:

VAESSEN SCHOEMAKER INDUSTRIAL, S. A.
(Atención Sr. Ortega)
APARTADO 26
SAN BAUDILIO DE LLOBREGAT (BARCELONA)

NUEVA EMPRESA DEDICADA AL DIAGNOSTICO CLINICO PERTENECIENTE AL GRUPO DE UN IMPORTANTE LABORATORIO FARMACEUTICO INTERNACIONAL

PRECISA DELEGADO PARA PROMOCION Y VENTAS

La labor se desarrollará a nivel de Laboratorios de Análisis Clínicos, Hospitalarios y Privados, así como Laboratorios de Análisis-Químico-Físico en general.
No es imprescindible experiencia anterior en este sector. El Catálogo de la División comprende productos y sistemas para análisis que representan una total innovación en ese Campo que son líderes en el área del Mercado Común. Es una gran oportunidad con óptima proyección de futuro. Su Zona de actuación comprenderá las provincias de Burgos, Santander y Palencia. Por hallarse la nueva División en período de puesta en marcha, la retribución se fijará por un sistema de comisión sobre las ventas. Los interesados deben escribir adjuntando historial completa y fotografía reciente al Apartado 215 de BADALONA (Barcelona). Se devolverá la correspondencia que no interese.

M.E.C.D. 2017

VIDA CULTURAL

DE ARTE

FERNANDEZ-SANTIAGO: EN CASA DE CULTURA

Fernández-Santiago expone en la Casa de Cultura. Hay mucho que hablar sobre él.

Es el pintor que busca dimensiones infinitas. Y lo logra Paradójicamente, casi en contra del significado habitual del adjetivo «infinito», resulta que usa del colmo de la suavidad. Quizás por ello consigue su objetivo o lo que, personalmente, se nos antoja que es su objetivo.

Pinta la luz, queremos decir que pinta bajo todo el repertorio de sentimientos que dicta la luz reflejada sobre los paisajes, a veces con el espejo casi mágico del agua y excepcionalmente en ángulos arquitectónicos que hacen también de espejo luminoso. Cuando toca el tema de las flores, le ocurre lo mismo: antes que las formas, ve la luz, la siente y hasta la contagia sentimentalmente.

Lástima que, hasta ahora, el público parece que no se ha enterado de tan bella exposición. Nosotros la recomendamos, al mismo tiempo que esperamos que Fernández-Santiago vuelva por Burgos un poco mejor promocionado. O ni eso siquiera: nos gustaría que esta muestra de ahora sirviera para introducirle totalmente en la ciudad. Merece la pena contar con él dentro de la lista de autores preferidos

GONMAR: EN «AULA ESPOLON»

En este autor llama la atención el dominio de la técnica que se acentúa en ese aspecto tan poco frecuente, de guardar un profundo respeto hacia el dibujo. Eso ya es mucho.

Abunda en los paisajes a los que interpreta con muy buena mano y, lo que es mucho más importante, sabiendo sacar partido de belleza a la voz inconcreta que la naturaleza pone en sus cielos, árboles, horizontes y labrantíos

Nos gustan especialmente otros temas donde abundan las intenciones de hacer algo trascendente. Hay una austeridad, o un sentido de austeridad (que quizás no es lo mismo) en la conjunción de libros y palmatorias que curiosamente llevan al estrato de tranquilidad, suavidad y adorno que es algo muy distinto al dictado de los elementos que integran la composición.

Nos da la impresión de que Gonmar está teniendo éxito y, francamente, nos alegramos.

A. S.

Mañana, debate sobre el cáncer en el «Ateneo Los Otros»

Dentro del programa «La sanidad en el barrio», mañana a las ocho de la tarde en el «Ateneo Popular los Otros», tendrá lugar un debate sobre el cáncer y su prevención con lo que se pretende dar a conocer una serie de medidas preventivas ante una patología en la que las medidas curativas son prácticamente inexistentes.

PROYECCION «AUDIO - VISUAL»

Tendrá lugar este acto, el próximo jueves, día 28 del mes actual, a las ocho de la tarde en el salón de actos del Colegio Liceo Castilla (HH. Maristas), calle de la Concepción, 13.

Lo organizan las Asociaciones de Antiguos Alumnos y de Padres de alumnos del Colegio.

Se invita a la citada proyección a todos los socios de ambas Asociaciones, a los alumnos actuales y al público en general.

La entrada será libre y gratuita.

ACTIVIDADES POLITICAS Y SINDICALES

UGT Y USO FIRMARON EL CONVENIO DEL METAL

Con e[illegible] UGT y USO, nos remiten la siguiente nota:

«El pasado día 21 tuvo lugar en la AISS de Burgos la Asamblea provincial de Comités de Empresa y Delegados de Personal del sector del Metal, con objeto de tratar sobre la última oferta de la patronal referente a convenio del ramo.

Después de ser informados los asistentes por la Comisión negociadora compuesta por las centrales sindicales UGT, USO y CC. OO., se abrió un amplio debate sobre la aceptación o no de la oferta, que está basada fundamentalmente en el Acuerdo Marco Interconfederal, con un incremento salarial del 16 por ciento.

Como conclusión del debate se sometió a votación la decisión a tomar, quedando aprobada por mayoría la firma del convenio. Previamente a esto la representación de CC. OO. en la Comisión negociadora había indicado que fuera cual fuese el resultado de la votación esta central no iba a firmar el convenio tal y como estaba redactado.

Consecuentes con el mandato de la asamblea, UGT y USO procederán en breve a la firma del convenio».

¡DE RONDA, A OQUILLAS!

«Pa cantar las Marzas licencia tenemos - del señor Alcalde, - regidor del pueblo. —Pues, de voto mío, - canta, compañero...».

Oquillas también (como Mecerreyes, Caleruega, etc) cantará sus Marzas en la noche del 29 de Febrero para despertar a Marzo con su Angel de la Guarda.

Ocasión tendremos de deleitarnos con ésta y otras costumbres populares de nuestro Burgos en esa tradición donde lo importante es, y ha sido, la función social que desempeñan sus cantares, danzas, «tresnoches» o rondas, y no tanto su raíz pagana o eclesiástica.

Lo que sí es cierto es que lo que vive el pueblo tiene su origen en él mismo. Es, lo que permanece siempre actual, vivo, popular.

¡Cuántas modas han pretendido —y pretenden— suplantar lo que el hombre sencillo y auténtico ama - sin preguntarse a veces por qué, pero lo ama - por espectáculos artificiosos y superficiales!

Aunque distanciamientos intermitentes nos hagan pensar en el olvido no de lo de «antes», de lo de siempre, el hombre vuelve a vivirlo cada día. El amor, la juventud, la alegría, el humor, todo ello, y el resto, es humano. Así lo han cantado, antes y ahora, las Marzas en su romance final, y así figura, porque comparen, en el antiguo Cancionero de Palacio:

«Mes de Mayo, mes de Mayo, - cuando los grandes calores, cuando las cebadas granan los trigos andan en flores» ... - «cuando los enamorados - andan en busca de amores. Unos sirven de rosas, otros de rosas y flores; unos con dulces naranjas, - otros con agrios limones» ... ... (Marzas de Oquillas).

«Por Mayo era, por Mayo cuando face los calores, cuando duennas y doncellas - todas andan con amores, cuando los que están penados - van a servir a sus amores».

(Cancionero de Palacio).

¡Animo, provincia entera! Y..., que medren los valores humanos, que cundan los ejemplos sanos.

DESIDERIO GARCIA

(Gpo de Investigación Popular «Vendimia».

CAMPAÑA BLANCA

Simeón

ULTIMOS DIAS

BENEFICIESE

Todavía es momento

ABIERTO TODA LA SEMANA

Construcciones BIGAR LANZA UNA NUEVA PROMOCION

«PROMOCION 128»

compre ahora un piso y le regalamos un coche matriculado a su nombre con seguro obligatorio

PISOS

A PRECIOS Y CALIDADES EXTRAORDINARIOS

QUE LE GARANTIZAN SU INVERSION

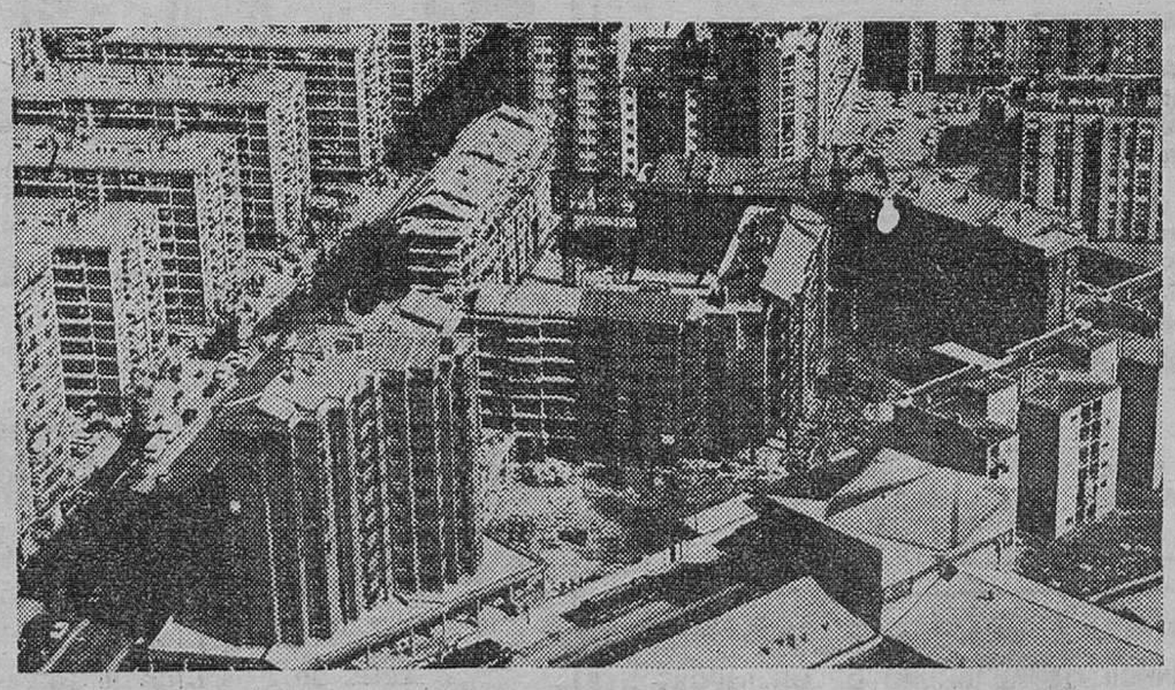

Y no olvide que al comprar un piso obtendra una desgravación del 15% en la declaración de renta

SOLICITE INFORMACION

INFORMACION Y VENTA EN

Construcciones BIGAR

C/. Vitoria, 17·4°·404 Edificio Edinco·Tf. 20 89 49

A.P.C.E.

M.E.C.D. 2017

Semana económica

EL «MILAGRO»

En un programa informativo, emitido recientemente por televisión en el que se narraban los prolegómenos de unas elecciones a celebrar en un país africano, el periodista preguntaba a un ciudadano por qué iba a votar a una de las opciones en litigio, de cariz marxista. La respuesta no podría ser más clara: «porque así la escuela sería gratuita»

Es toda una anécdota la reflexión. Al ciudadano de aquel país lejano le asiste la razón. Si su partido llega al poder, nacionalizará las escuelas y, con cargo al presupuesto del Estado, seguirán en funcionamiento y serán por tanto gratuitas.

Pero si el Estado ha de tener dinero suficiente para mantener las escuelas y los ferrocarriles; y las obras públicas; y quizá muchas otras actividades que nacionalizará, tendrá que aplicar a los ciudadanos los impuestos necesarios para alimentar todo ello.

Así, llegaremos a la conclusión que el dinero que antes el ciudadano invertía directamente en la escuela donde envía a sus hijos para que se formen —la escuela que él escogió libremente porque sin duda consideraba era la mejor— a partir de ese momento se lo detraerá el Estado por la vía impositiva para seguir financiándola.

¿Hemos mejorado en algo? Lo más seguro es que no.

La ilusión de los servicios gratuitos se desvanece porque los servicios gratuitos no existen. Hay que pagarlos y los pagamos todos por la vía de impuestos, sin posibilidad de elegir sobre la conveniencia o no de ello.

En política, muchas veces se utiliza esta demagogia. «Si votas a tal o cual partido, tendrás enseñanza, vivienda, transportes y más y más cosas gratuitas, vota». Pero la realidad de los números demuestra que esa promesa es falsa. Porque para hacer viviendas, tener escuelas, transportes y más y más cosas hace falta dinero, mucho dinero. Y el dinero no llueve del cielo. El Estado sabe que tiene que sacarlo del bolsillo de los ciudadanos. Y sobre el uso y destino de ese dinero, una vez que la maquinaria se ha puesto en marcha no se puede decidir. No podemos decidir.

La economía de mercado, como el menos malo de los sistemas para que una comunidad funcione, tiene como premisa básica y fundamental que el Estado intervenga lo menos posible en los temas económicos. El Estado debe cumplir funciones de árbitro entre las partes interesadas, nunca ser parte, y desde luego conseguir que los impuestos los paguen todos los que están obligados a ello equitativa y proporcionalmente, que también es una manera de repartir.

Así, cada uno elegirá la escuela que conviene a sus hijos, el transporte que le interesa utilizar, la vivienda en la que desea vivir. Libremente, sin que nadie nos imponga nada. Al fin y al cabo es la materialización del bello sueño que es la libertad.

Tarradellas podría cobrar una pensión vitalicia de 400.000 pesetas mensuales

Barcelona (Logos). — El Consejo ejecutivo de la Generalidad aprobará en una de sus próximas reuniones una dotación económica vitalicia para el presidente Tarradellas desde el momento en que cese en la titularidad de la Institución catalana, según informa «El Periódico», tras una reunión de representantes de los partidos mayoritarios presentes en el Consejo, celebrada recientemente en la Casa de los Canónigos, residencia oficial del presidente de la Generalitat.

En esta reunión se acordó presentar un proyecto para que el futuro Parlamento catalán fije al presidente Tarradellas una pensión vitalicia que sería equivalente a la que cobren sus sucesores.

El sueldo actual del presidente de la Generalidad asciende a 400.000 pesetas mientras que los consejeros técnicos cobran 200.000 y los políticos, 100.000.

Por su parte el presidente Tarradellas decidió traspasar sus archivos a una fundación a cargo de los monjes del Monasterio de Poblet, a donde serán trasladados los documentos que el presidente mantiene en su residencia del exilio en París.

• TOROS •

—Bogotá (Efe). — Con lleno completo, tarde soleada y mucha animación, se celebró ayer la última corrida de la temporada grande de Bogotá. Se lidiaron cuatro toros de Achury Viejo, dos difíciles y con peligro, y dos buenos y tres de Vistahermosa, buenos en general. El diestro español Joaquín Bernadó, hizo gala de su clase y de su arte en los pocos pases que le permitieron sus enemigos. Estuvo mal al matar a su primero escuchando un aviso. En su segundo, silencio. Manel Benítez «El Cordobés», obligó a su primero a embestir, toreando muy cerca de los pitones, ovación y vuelta al ruedo. En el quinto de la tarde, faena variada, mató de pinchazo, media estocada y descabello, silencio. Regaló el séptimo de la tarde al que sacó una magnífica faena con pases de su estilo característico. Perdió los trofeos al terminar con pinchazo, estocada atravesada y descabello. Fue obligado a dar la vuelta al ruedo El colombiano Jaime González «El Puno», fue el triunfador de la tarde. Al primero le hizo una faena ajustada que culminó con estocada, ovación, oreja y vuelta al ruedo. En el último, faena superior, con pases de todas las marcas. Estocada sin puntilla, gran ovación, dos orejas, dos vueltas al ruedo, una de ellas, en hombros de los acomodadores y saludos desde los medios.

CORRIDAS EN CARACAS Y RIO GRANDE

Caracas (Efe). — Lleno hasta la bandera. Toros de Bella Vista, bravos para los caballos y difíciles para los toreros. Corrida homenaje a la Policía. Eloy Cavazos, pitos en su primero. Una oreja y vuelta en el cuarto. «El Niño de la Capea», silencio en ambos. Carlos Rodríguez «El Mito», silencio en uno y palmas en el último.

—Río Grande (Méjico) (Efe). — Tres cuartos de entrada. Toros de la ganadería de Valparaíso que dieron en general muy buen juego. Gerardo Trueba, rejoneador, una oreja. Rafael Castillo dio sendas vueltas al ruedo. El español Lázaro Carmona, silencio en su primero. Loará una oreja en su segundo, lo que pareció poco al público, que lo llevó en hombros hasta el hotel.

Proceso de beatificación de dos españoles

Madrid (Logos). — Se han iniciado los procesos de beatificación y canonización de un religioso leridano y de una religiosa andaluza, informa el servicio de Prensa de los obispados del Sur de España.

Se trata del sacerdote ilerdense, canónigo del Sacromonte (Granada), José Gras y Granollers, fundador de las Religiosas Hijas de Cristo Rey y de la Madre Dolores Márquez Romero de Onoro, fundadora de la Congregación de Religiosas Filipinas Hijas de María Dolorosa, nacida en Sevilla y la cual se dedicó a la redención de jóvenes extraviadas.

CRONICA DE TELEVISION

Madrid (Colpisa por Marisa Ciriza). — Las olimpiadas blancas de «Lake Placid», recién terminada, la proximidad de los Juegos Olímpicos de Moscú y los mundiales de fútbol, del 82, han situado a los deportes en primera fila de la actualidad televisiva. «Lake Placid», no ha sido, lo que se dice, una actuación brillante para Televisión Española que llegó tarde a los acontecimientos teniendo que retransmitir sin sonido directo por lo que hubo de cubrir el sonido desde Prado del Rey por otra parte los programas deportivos de TVE se encuentran a la cola en el índice de aceptación pública ocupando los dos últimos puestos «Mirador de los deportes» que dirige Miguel Ors y «Gran Estadio» de la mano de Juan Manuel Gozalo. El hecho sorprende tanto más cuanto siempre se ha dicho que el pueblo español, polarizado en los deportes, no habla de otra cosa. Pues, al parecer, el público no debe estar de acuerdo con el deporte televisivo Por algo será.

Precisamente «La clave» del próximo sábado dedicará su programa a debatir sobre el «sí» o el «no» a los juegos olímpicos de Moscú. El tema se iniciará con una película relacionada con las olimpiadas —aun no se sabe el título— y los invitados al coloquio —nunca se adelantan sus nombres por el temor a que a última hora falle alguno— tratarán de analizar el acierto o desacierto norteamericano con su veto a la Olimpiada de Moscú. Y la actitud que al respecto debe tomar España. El mismo día sábado 1 de Marzo Televisión Española comenzará a emitir una serie de dibujos animados con el título de «Mischa, el oso de Moscú»; compuesta por veintiséis episodios, en color de media hora de duración cada uno, esta serie producida en Japón narra las aventuras del oso Mischa, mascota de la Olimpiada de 1980, amigo de los pequeños y de cuantos participantes deportivos concurran a Moscú No se sabe si, finalmente, el Comité Olímpico Español decide no ir a los juegos qué pasará con la serie. Por lo pronto, en plena polémica, Prado del Rey ha decidido que Mischa sustituya, los sábados a las tres y media de la tarde a la serie «Don Quijote de la Mancha» apiazada hasta el mes de Octubre, como ya dijimos el otro día.

AL FIN «DESTINO PLUTON»

Hoy martes, sí, parece que al fin Televisión Española emitirá a las siete de la tarde, por el primer canal, el programa concurso «Destino Plutón». Realizado en los estudios Miramar, de Barcelona, el programa va dirigido a los estudiantes de sexto, séptimo y octavo de Enseñanza General Básica. Para tomar parte en el mismo se ha iniciado una convocatoria entre los distintos colegios de España y los concursantes serán sometidos a una serie de preguntas específicas de sus estudios. «Destino Plutón», está montado sobre el atractivo de la ciencia ficción y el mundo espacial, y cuenta con una escenografía especialmente diseñada para armonizar con el tono galáctico-sideral del concurso.

«240 Robert» patrulla de rescate. Por la misma cadena, a las ocho, una nueva patrulla de los Angeles, especializada en «Búsqueda y rescate» aparecerá en la pequeña pantalla con el título de «240 Robert» que hace referencia al código por el que se conoce a esta patrulla A los ingredientes típicos de estos telefilms se suma el protagonismo de la mujer, en el papel de as de la aviación. En definitiva, se trata de un nuevo triángulo —ella y dos agentes más constituyen la patrulla— pero en este caso policial.

MONSERRAT CABALLE

Por la segunda cadena, a las diez de la noche, Monstserrat Caballé ofrecerá un recital desde el Teatro Real de Madrid. En su repertorio, nuestra soprano más internacional incluirá obras de Granados, Haendel, Vivaldi, Cherubini, Rossnii, y Bellini. Un programa importante que bien pudiera ser emitido por la primera cadena teniendo en cuenta que todavía hay una parte importante de zonas del país a las que no llega el segundo canal.

DOMINGOS SIN NOTICIAS

Si la información diaria deja mucho que desear habitualmente en Televisión Española, lo que ocurre los domingos sorprende incluso, a los más pesimistas. Concretamente, la segunda edición de noticias del pasado domingo se abrió más o menos del siguiente modo: la escasez de noticias nacionales que se han producido hoy en nuestro país hacen que abramos nuestra información con noticias internacionales Al parecer Prado del Rey no se enteró que durante todo el fin de semana, incluido el domingo el Gobierno y todos los partidos políticos se volcaron haciendo campaña en torno al referéndun andaluz, y que en Cataluña y en el País Vasco ya están en marcha las campañas para las elecciones a sus respectivos Parlamentos. ¿Qué es noticia para TVE?

BASTA YA DE SERIALES AMERICANOS

La abundancia de seriales americanos en la pequeña pantalla parece estar cansando a parte del público. Una señora nacida en Algorta, residente en Valladolid y ya abuela, como ella misma dice, me escribe la siguiente carta: «Me gustaría hacer llegar a Televisión Española mi descontento ante la cantidad de seriales y telefilm americanos que emite. Estoy harta, y como yo varias amigas mías, de tanta película norteamericana que además demuestra que los americanos son tontos. A nosotros, nos interesan más los problemas europeos. Por cierto, también quiero subrayar lo espantosa que pareció la serie de «Aquí a la eternidad». ¡Basta ya de seriales americanos!.

249 PLAZAS

BACHILLERES S.

800.000 PTAS. (o más)

PUEDE VD. YA RECOGER LOS TEXTOS

Convocatoria libre para ingresar en el CUERPO NACIONAL. SECRETARIOS 3.ª CATEGORIA A. L. (Municipios hasta 5.000 habitantes). 250 PLAZAS en toda ESPAÑA (excepto Navarra) Ambos sexos, de 18 a 60 años. Título Bachiller Superior o equivalente. Retribuciones 800 1.000.000 PTAS. (o más). YA TENEMOS CONTESTACIONES ACTUALIZADAS. Instancias hasta 6 de Marzo. Infórmese URGENTE y sin compromiso: pídanos HOY MISMO la GUIA GENERAL DE INFORMACION, con instancia, relación plazas, etc.

CENTRO DE ESTUDIOS ADAMS. Sagasta, 23. MADRID-4

LA ‹VENTA LOS ADOBES›

COMUNICA A SU DISTINGUIDA CLIENTELA QUE POR DESCANSO SEMANAL DE SU PERSONAL, PERMANECERA CERRADA EN TODOS SUS SERVICIOS LOS MIERCOLES DE CADA SEMANA.

¡¡DE JUEVES, A MARTES, SUS AMIGOS LES ESPERAN!!

LA ‹VENTA LOS ADOBES›

Carretera Logroño (Frente a los cuarteles)

Liquidación PERMANENTE DE MUEBLES clásicos, modernos, de cocina, de oficina. Calle Jesús M.ª Ordoño, 10. VISITENOS

Liquidación PERMANENTE DE MUEBLES clásicos, modernos, de cocina, de oficina. Calle Jesús M.ª Ordoño, 10. VISITENOS
Liquidación PERMANENTE DE MUEBLES clásicos, modernos, de cocina, de oficina. Calle Jesús M.ª Ordoño, 10. VISITENOS
Liquidación PERMANENTE DE MUEBLES clásicos, modernos, de cocina, de oficina. Calle Jesús M.ª Ordoño, 10. VISITENOS

M.E.C.D. 2017

Se habla de discriminación hacia los libros de texto publicados en castellano

Madrid (Efe). — La Asociación Nacional de Editores de Libros de Enseñanza (ANELE) ha solicitado «una urgente intervención del Gobierno» por la discriminación que supone la orden del Ministerio de Comercio y Turismo, que les excluye del régimen de «precios libres» solicitado por los editores.

La mencionada orden ministerial, publicada en el «Boletín Oficial del Estado» el pasado 23 de Febrero, no incluye en el régimen de precios libres a los libros de texto publicados en castellano, modalidad que ya ha empezado a regir para los libros de iguales características en catalán, gallego o euskera.

El sector de editores de libros de texto, según fuentes de la «ANELE» ha reaccionado con indignación frente a esta arbitrariedad» en un tema que, en su opinión afecta al equilibrio de la política educativa y al principio de igualdad de oportunidades.

Los editores solicitaron la concesión del citado régimen de precios dada la «paradógica situación de un proceso productivo en el cual los componentes laborales y materiales están en régimen de libertad de mercado y los precios finales de venta al público los fija la Administración».

✝

El novenario de misas que dará comienzo hoy, a las ocho de la tarde, en la parroquia de Santo Domingo de Guzmán, será aplicado por el eterno descanso del alma de

EL SEÑOR

DON HELIODORO MARISCAL SAIZ

Que falleció el 18 de Febrero de 1979, confortado con los Santos Sacramentos y la Bendición de Su Santidad

Q. E. P. D.

LA FAMILIA agradecerá la asistencia a tan piadosos actos.

Burgos, 26 Febrero 1980

Se pide protección de las farmacias contra los robos

Madrid (Logos). — Los farmacéuticos han solicitado del Ministerio del Interior medidas de protección a fin de evitar la ola de robos por la que atraviesan las oficinas de farmacia, ha sabido «Logos» en fuentes competentes.

El presidente del Consejo General de Colegios Farmacéuticos, Ernesto Marco Cañizares, en una comunicación enviada al ministro del Interior, ha solicitado mayor vigilancia en torno a las farmacias, sobre todo las del servicio de guardia, para evitar los robos que se vienen multiplicando en estos establecimientos, principalmente en busca de droga. De unos doscientos robos registrados en 1978 se pasó al año siguiente a los 924 que fueron denunciados, todos ellos en Madrid.

El presidente del Consejo general de Farmacéuticos considera que no deben retirarse las drogas de la farmacia, dado los perjuicios que se seguirían a los enfermos.

Además de pedir mayor protección, solicita del ministro del Interior que sea concedido permiso de arma corta a todos los farmacéuticos que lo soliciten.

UN NEGOCIO IDEAL

para ganar en casa más de 3.000 pesetas diarias seguras. Escribir: Champiñones Alba Dpto Export Ref. 8. Enamorados, 23.

EL "CASO ATOCHA"

INFORMES DE LA ACUSACION PARTICULAR

Madrid (Efe). — La novena sesión del juicio de Atocha ha comenzado hoy con la intervención de Jaime Miralles, acusador particular, en nombre de la familia Sahuquillo.

El señor Miralles se refirió en primer lugar a su deber profesional y señaló que «cuando acuso debo agotar toda la dureza que el Derecho me permite, así como utilizar el propio respeto a la Sala, a los acusados y a mí mismo, porque yo creo, señaló Miralles, en los derechos inalienables del hombre y sé muy bien que no hay un solo hombre que no tenga el derecho a defenderse».

Señaló Jaime Miralles que, ante un crimen de esta gravedad, es imprescindible el análisis de los acusados, lo que hizo detenidamente de García Juliá y afirmó que «es un hombre de inteligencia media, con un «super yo» muy rígido, que le aboca a su conducta delictiva».

Fernández Cerra «es un hombre de inteligencia normal, orgulloso, violento, agresivo, con una actitud escénica o de lucha y especialmente peligroso por su activismo».

Gloria Herguedas «es una personalidad sin importancia».

Jimnéez Caravaca «es, según Jaime Miralles, una personalidad disminuida».

Por último, Albadalejo es, dijo Jaime Miralles, «el pequeño cerebro de este equipo, con un buen nivel de inteligencia».

Todos ellos giran alrededor del Sindicato de Transportes y el Hogar del Marinero. Entre sus amistades, afirmó Jaime Miralles, se cuentan varios policías.

Analizó también Miralles la amistad de los procesados con Mariano Sánchez Covisa, quien «no nos merece crédito alguno, carece por completo de seriedad, al llegar a decir que el inductor de la matanza fue el propio presidente del Gobierno».

El señor Miralles aludió también a Blas Piñar y a Raimundo Fernández Cuesta. Esta acusación, dijo, «les propuso como testigos, pero la Sala no los aceptó». En este sentido manifestó Jaime Miralles «que nadie interprete mis palabras como una afirmación insidiosa de atribuir a Blas Piñar una participación de los hechos, pero uno de los pocos lugares de la sociedad española actual desde la que se predica la violencia como método de actividad política —dijo— es el entorno de sus grupos».

LOS HECHOS

Explicó Jaime Miralles que los procesados deciden «hacer algo para agravar la espiral de violencia y de tensión política por la que el país atraviesa. Pensaron, acordes a su ideología y radicalismo acrecentar esa violencia y por eso empezó a funcionar ese pequeño cerebro de todo este caso que es Albadalejo, quien, exacerbado por la huelga del transporte, incitó a Fernández Cerra y García Juliá a la acción que todos conocemos, poniendo como pretexto dar un escarmiento a Joaquín Navarro.

En la tarde del día 24, continúa, los tres se reúnen para ultimar el crimen y de allí salen Fernández Cerra y García Juliá para realizar la matanza. En este momento, el señor Miralles aludió a la frase «maldad, ya estás en pie», lo que provocó un gran revuelo en la sala y la advertencia del presidente del Tribunal de desalojar la misma.

El señor Miralles hizo un relato exhaustivo de la escena de la matanza y dijo que «nos encontramos ante un delito de asesinato calificado con alevosía, con sorpresa como elemento de esa misma alevosía, y concurrencia de premeditación y ensañamiento». Denunció también las extrañas diligencias sumariales que se llevaron a cabo bajo la instrucción del juez Gómez Chaparro.

INTERVENCION DE CRISTINA ALMEIDA

Cristina Almeida, que actúa en nombre de Serafín Holgado y de los supervivientes Luis Ramos y Alejandro Ruiz Huertas, se refirió en primer lugar al «deseo de lanzar oscuridad donde sólo hay claridad, en la larga investigación sumarial bajo la instrucción del juez Gómez Chaparro».

Afirmó que es clara la participación de todos los acusados en los hechos y corroboró la versión de Jaime Miralles sobre los mismos.

La letrado afirmó también que para dar un susto no se va «armado hasta los dientes» y manifestó que «si quitamos a Albadalejo de este sumario, tal vez no hubiera pasado nada en Atocha 55».

Denunció a continuación los delitos de complicidad y encubrimiento de Jiménez Caravaca y Gloria Herguedas.

Calificó a los procesados como «unos cuantos asesinos que intentaban paralizar el proceso democrático del país. Aludió también a sus vínculos con Blas Piñar, Raimundo Fernández Cuesta y al «gran amor» de los procesados a las armas.

Manifestó también que tras el caso de Atocha existen complicidades que se encuentran ocultas por la actuación sumarial del juez Gómez Chaparro y afirmó que Fuerza Nueva, Falange Española, la Secretaría General del Movimiento y la Guardia de Franco tenían relaciones con los procesados.

En este momento, varios jóvenes, vestidos con camisas azules y emblemas falangistas y de organizaciones de extrema derecha, se levantaron de entre el público, brazo en alto, y profirieron algunos insultos contra Cristina Almeida, diciendo que los procesados eran patriotas.

El presidente del Tribunal ordenó suspender la sesión con un descanso de quince minutos.

Después del informe de Cristina Almeida, que tuvo también una hora de duración, hubo un descanso hasta la una y cinco, reanudándose la sesión con el informe del acusador José María Mohedano.

Este último comenzó refiriéndose a las declaraciones de Sánchez Covisa y señaló que desde entonces se han tratado de tergiversar los hechos.

Agregó que la participación de los procesados en el suceso está probada hasta la saciedad mediante toda clase de pruebas.

Sobre las catorce armas usadas en la matanza, destacó el buen estado en que se encontraban y se refirió a su supuesta procedencia extranjera —lo cual implicaría más infracciones, dijo— a la falta de revista y a su origen.

Denunció también vicios sumariales.

Finalmente aseguró que los acusadores nunca hubieran pedido la pena de muerte para los procesados aunque hubiera estado legalizada, y terminó dando las gracias al Tribunal por la forma en que está llevando los debates.

Poco después de las dos de la tarde fue suspendido el juicio para reanudarlo esta tarde a las cinco.

LA SESION EN LA TARDE

Madrid, (Efe). — A las cinco de la tarde se ha reanudado la exposición de informes de la acusación particular con la intervención de Jaime Sartorius en nombre de los familiaes de Enrique Vandelvira.

El letrado hizo un análisis exhaustivo de la situación del país en Enero del año 77 y señaló que existían intereses, fuerzas incluso dentro de la Policía, que no estaban dispuestas a tolerar el sistema democrático.

"El atentado de Atocha formaba parte de esos intentos desestabilizadores. Los móviles fueron dos: el odio común y la provocación política", indicó el señor Sartorius.

José Bono, acusaror particular en nombre de la familia Benavides, señaló que éste era el asunto más importante de su vida profesional.

Manifestó que durante estos tres años de investigación sumarial, se ha tenido tiempo para borrar pistas, para eludir nesponsabilidades y para ocultar complicaciones, debido a la actuación del juez Gómez Chaparro.

En este momento, el abogado defensor Quintana Aparicio denunció al presidente del tribunal, que algunos de los letrados que asisten al juicio en calidad de observadores están profiriendo insultos contra la defensa. Un sector del público grito entonces: "¡desgraciados!", lo que provocó las advertencias del presidente para desalojar la sala. Asimismo, el presidente ordenó a los letrados que se encontraban detrás del señor Quintana Aparicio, que se situaran en otro lugar de la sala.

José Bono se refirió más adelante a Francisco Albaladejo, a quien calificó como "elemento esencial en estos hechos" Afirmó el señor Bono, que Albaladejo "es quien inculca el odio y facilita la dirección de Atocha 55".

Por último, el letrado manifestó que no es aplicable la ley de amnistía del 15 de Octubre de 1977 invocada por la defensa, ya que "estos hechos pueden parecer, a simple vista, un delito político pero son únicamente un vil asesinato encaminado a destrozar la democrácia".

Finalizaron los informes de la acusación particular con la intervención de José Luis Núñez, acusador particular en nombre de la familia Rodríguez-Leal, Antonio Rato, en nombre de Miguel Saravia Gil, y José María Stampa en representación del Colegio de Abogados de Madrid. Los tres abogados han coincidido en sus apreciaciones sobre los procesados.

El juicio se reanudará mañana a las 10.30 con la exposición de informes de la defensa.

DECLARACION DE UN JEFE DE LA GUARDIA CIVIL

Madrid, (Efe). — "Sánchez Covisa miente y todo su alegato es falso", manifestó a "Efe" Andrés Cassinello, teniente coronel jefe de la segunda sección de Estado Mayor de la Guardia Civil, al conocer la denuncia presentada por Sánchez Covisa contra dos jefes de la Guardia Civil "como posibles inductores" de los asesinatos de Atocha

Los dos denunciantes han manifestado que se reservan todas las acciones legales que les correspondan por considerar falsas tales imputaciones.

Protesta por el cierre de las cuevas de Altamira

Santillana de. Mar (Santander) (Efe). — Unas dos mil quinientas personas se concentraron ayer en Santillana del Mar en un acto de protesta por el cierre de las Cuevas de Altamira.

En la concentración intervinieron al alcalde de la villa, señor Rosino y el diputado socialista Jaime Blanco, que fue abucheado por los manifestantes, que le relacionaban con el «centralismo» de Madrid.

Se desplegaron pancartas en contra de Manuel Fernández Miranda, subdirector general de Arqueología También con este motivo cerraron sus puertas algunos comercios, industrias y hostelerías de Santillana del Mar.

✝

EL SEÑOR

DON BERNARDO GARCIA ALDEA

(FUNCIONARIO JUBILADO DEL I. N. P.)

Falleció en el día de ayer, confortado con los Santos Sacramentos y la Bendición de Su Santidad

(Q. E. P. D.)

Sus apenados hermanos, María-Paz, Clotilde y Francisco; hermana política, Pilar Segares (viuda de García Aldea); sobrinos, primos y demás familia

RUEGAN oraciones por el eterno descanso de su alma y la asistencia al entierro y funeral (córpore presente) que se celebrarán en la iglesia parroquial de SAN COSME Y SAN DAMIAN, HOY, MARTES, a las CUATRO Y MEDIA, acto seguido la conducción del cadáver al cementerio de San José, piadosos actos por los que quedarán sumamente agradecidos.

Vivía: Calle Carmen, 2.

Burgos, 26 de Febrero de 1980

Funeraria «La Misericordia»

M.E.C.D. 2017

«Los españoles tenemos unos Reyes bastante pobres» («Lunes Económico»)

Curiosa información del nuevo semanario

Madrid (Colpisa). — «Los españoles tenemos unos Reyes bastante pobres, a juzgar por lo que ganan otras realezas», según un artículo del nuevo semanario «Lunes Económico» titulado «La cesta de la compra de La Zarzuela». la asignación del Rey don Juan Carlos es de unos 60 millones de pesetas anuales, aproximadamente la mitad que su colega Carlos Gustavo de Suecia. La Reina Juliana está en unos 160 millones, Margarita de Dinamarca en 200 millones y Balduino en 250. La Reina mejor pagada es Isabel II de Inglaterra que viene saliendo por encima de los 270 millones.

Explica el semanario que no hace mucho entre los comensales del restaurante «El Amparo» se mezcló una clientela excepcional: los Reyes de España con los Reyes de Jordania. Pagó la cuenta Juan Carlos «rechazando todo intento de invitación»

Entre los proveedores de la Real Casa, título importantísimo antaño, figuran desde artistas hasta pescateros. Juan Antonio morales, ex-director de la academia de Bellas Artes de Roma es pintor de Reyes. Los Reyes tienen una cuenta en el singular «Banco del Salmón», con otros quinientos cuentacorrentistas notables (Miguel de la Cuadra Salcedo, Suárez, Carlos Arias, Rodríguez de la Fuente, Botella Llusía...). La cuenta de los Reyes la captó mi padre, Ramón Mestanz —según explica su hijo al semanario—. Cuando estaba a punto de nacer el príncipe de Asturias le ofreció al Rey en salmón el peso que pesara el niño. Y desde entonces tiene cuenta, aunque no se crea que demasiado buena». De cualquier forma es uno de los peores clientes del Banco pues el pasado año, el Rey sólo ha gastado seis kilos de salmón. El semanario pretende ofrecer una serie sobre los proveedores de la Casa Real, pues anuncia que continuará para el próximo lunes.

EL REY PRESIDIRA LA IMPOSICION DE FAJAS A LA 76 PROMOCION DE ESTADO MAYOR

Madrid (Efe). — El próximo día 27, el Rey de España presidirá el acto de imposición de fajas a la promoción 76 de la Escuela de Estado Mayor.

En el acto estarán asimismo presentes el presidente del Gobierno, el vicepresidente primero del Gobierno para Asuntos de la Seguridad y Defensa Nacional, el ministro de Defensa, el de Universidades, el presidente de la Junta de Jefes de Estado Mayor, y los jefes de los Estados Mayores de los tres Ejércitos.

La última lección del curso la pronunciará el general jefe de la Escuela de Estado Mayor, Juan Cano Hevia, sobre el tema «crisis actual de las concepciones de la guerra y el problema de la cultura militar».

En la 76 promoción de alumnos de la Escuela de Estado Mayor hay oficiales de otros ejércitos, tales como Chile, Venezuela, República Federal de Alemania, Argentina, Estados Unidos, Hoduras, Italia, Marruecos Méjico, Sudáfrica y Perú.

RODRIGUEZ SAHAGUN VISITO LA ZONA MARITIMA DEL ESTRECHO

Se crearán auditorios en todas las regiones

San Fernando (Cádiz). — (Efe). — A las nueve de la manana de hoy ha iniciado una visita oficial a la zona marítima del Estrecho, el ministro de Defensa, Agustín Rodríguez Sahagún.

Fue recibido a los acordes del Himno Nacional y pasó revista a las fuerzas de dotación de la Escuela.

Tras el desfile de las Fuerzas ante las autoridades, el ministro visitó el pantéon de marinos ilustres donde depositó una corona de laurel, rezándose un responso y luego visitó las dependencias de la Escuela de Suboficiales.

A continuación recorrió el nuevo Hospital Militar, que se inaugura en breve y más tarde el ministro se trasladó al Tercio de la Armada, donde se le tributaron los honores de ordenanza y pasó revista a una agrupación especial de desembarco, que desfiló posteriormente ante el ministro, junto con una Agrupación de apoyo logístico.

El ministro de Defensa visitó detenidamente las dependencias e instalaciones del Tercio de Armada, y una vez finalizada esta visita participó en un almuerzo de trabajo que le fue ofrecido en el club naval de oficiales. Desde allí se trasladó a la base naval de Rota, de donde, tras realizar una breve visita a esta unidad, regresó a Madrid.

EL MINISTRO FONTAN, EN ALCAZAR DE SAN JUAN

Alcázar de San Juan (Ciudad Real) (Efe). — El ministro de Administración Territorial,, Antonio Fontán Pérez, ha inaugurado hoy oficialmente en esta ciudad la planta de transformación de basuras en abonos de la mancomunidad de servicios «Consermancha», así como la primera Semana de Estudios técnicos municipales.

El ministro procedió a la inauguración de la primera semana de estudios técnicos municipales, tras unas palabras de presentación a cargo del director general de Administración Local.

El director de «Consermancha» manifestó a «Efe» que está prevista la realización en la citada planta de un plan piloto para la transformación de basuras en materia energética.

RICARDO DE LA CIERVA, EN VALENCIA

Valencia (Efe). — El ministro de Cultura, Ricardo de la Cierva, visitó el domingo esta ciudad en su primer contacto con la realidad cultural de esta región.

En el Gobierno Civil recibió a distintas entidades culturales.

El ministro anunció que en su programa está el de realizar un auditorio nacional en Madrid y en Valencia además de en cada una de las regiones españolas.

El presidente de la Fundación «Joaquín Sorolla», expuso al ministro la necesidad de recuperar las obras del pintor valenciano. A este respecto el señor De la Cierva dijo que en la última subasta celebrada en Londres fue el propio presidente del Gobierno quien mandó un representante para pujar en la misma con el fin de donarla a Valencia pero en vista de que la obra ya venía para Valencia por la presencia en la puja del presidente de la Diputación, no se hizo nada en la subasta.

Tras estas audiencias se dirigió al Museo Provincial de Bellas Artes San Pío V en donde inauguró la exposición del Centenario de Juan de Juanes.

SE DICTARA LAUDO PARA LA «RENFE»

Huelga de basureros en Barcelona

Madrid (Logos) .— La incomparecencia de los representantes de los trabajadores ha impedido la celebración del acto de conciliación previo al dictado de laudo sobre el convenio de RENFE, según han informado a «Logos» fuentes del Ministerio de Trabajo.

No obstante, el trámite legal se ha dado por concluido y el laudo será dictado seguidamente, aunque las autoridades laborales han rehusado precisar cuándo.

La decisión última de no acudir al acto de conciliación la tomó el Comité de empresa de RENFE en una reunión celebrada a primeras horas de la mañana, por considerar «superflua» su asistencia ya que el director general de Trabajo había ya adelantado a la Comisión negociadora las líneas básicas del laudo, prácticamente coincidentes con la oferta empresarial.

HUELGA DE RECOGIDA DE BASURAS EN BARCELONA

Barcelona (Logos). — El sesenta por ciento de la ciudad de Barcelona ha quedado esta noche sin recogida de basuras debido a la huelga que han iniciado con carácter indefinido, los trabajadores de la Cooperativa de Limpieza Domiciliaria y Tratamiento Industrial de Residuos Sólidos (TIRSA), encargada, asimismo, del vertedero de Garraf y de la planta incineradora de San Adrián.

La huelga, aunque haya sido anunciada con carácter indefinido, se espera que se prolongue sólo hasta el próximo viernes. La huelga no tenía motivaciones laborales. Los trabajadores reivindican la municipalización del servicio.

LA HUELGA EN «HUNOSA»

Oviedo (Logos). — Todo continúa igual en las explotaciones de la Empresa nacional «Hulleras del Norte», como consecuencia de la huelga anunciada por CC.OO. para un período de 72 horas, que se cumplirán en la tarde de hoy, martes. Por consiguiente, si no vuelven a surgir inconvenientes, la actividad de esta empresa, con una plantilla de 23.980 trabajadores y que en el último ejercicio tuvo unas pérdidas del orden de los 15.100 millones de pesetas, se reanudará el miércoles 27 en el primer relevo.

CRISIS DE LAS NAVIERAS PETROLERAS

Madrid (Logos). — Las compañías navieras petroleras españolas han vendido ya seis buques petroleros, ante la crisis y falta de rendimiento en la explotación, informa la Asociación de Naviero: Españoles (ANAVE).

Según ANAVE, dichas sociedades están abocadas a una total descapitalización, mayor aún de la que padecen con las consiguientes consecuencias de regulación de empleo y de falta de servicio en el suministro de los combustibles al país.

PIDEN LA UNIFICACION DE LOS CUERPOS POLICIALES

Madrid (Efe). — La «Unión Sindical de Policías» propugna la unificación de los distintos Cuerpos de Seguridad del Estado, por motivos de «eficacia, coordinación y unidad de esfuerzos» y puesto que la diversificación desvanece la acción policial, según manifestaron varios representantes de la recién constituida asociación.

CIERRE PATRONAL

Madrid (Logos). — La empresa concesionaria de las cafeterías y restaurantes del aeropuerto de Barajas ha efectuado un cierre patronal de las instalaciones y ha despedido a la totalidad del Comité de empresa, según informa CC. OO.

Esta decisión de la empresa ha sido debida a la huelga de los trabajadores, iniciada el pasado viernes por el despido de tres y la sanción a un miembro del Comité.

HOMOLOGADO EL CONVENIO DE LA ENSEÑANZA PRIVADA

Madrid (Logos). — La Dirección general de Trabajo ha homologado el convenio colectivo de la Enseñanza no estatal, según resolución que ha publicado el B.O.E.

La producción española de energía eléctrica aumentó en un 6,5 % durante el año 1979

Madrid (Efe). — La producción española de energía eléctrica durante 1979 fue de 106.037 millones de kilowatios-hora, lo que representa un aumento de un 6,5 por ciento sobre los 99.534 millones de kilowatios-hora producidos en 1978.

La estructura de dicha producción fue la siguiente:

—47.623 millones de kilowatios-hora de origen hidroeléctrico, con un aumento del 14,8 por ciento sobre 1978.

—51.781 millones de kilowatios-hora de producción termoeléctrica clásica, a base de carbón o fuel oil, con un aumento del 2,8 por ciento sobre la producción de 1978.

—6.683 millones de kilowatios-hora de origen termoeléctrico nuclear, lo que representa una disminución del 13,3 por ciento sobre la producción del año anterior.

DON DANIEL SANZ PEREZ, PRESIDENTE DE LA AUDIENCIA PROVINCIAL DE BURGOS

Madrid (Logos). — Mañana, el «Boletín Oficial del Estado» publicará, entre otros, un Real Decreto del Ministerio de Justicia por el que se nombra presidente de la Audiencia provincial de Burgos a don Daniel Sanz Pérez.

—o—

N. de la R. — El nuevo presidente de la Audiencia provincial de Burgos viene a sustituir en el cargo a don José-Hermenegildo Moyna Menguez, promovido al cargo de magistrado del Tribunal Supremo.

Don Daniel Sanz Pérez, también prestigioso magistrado, lleva muchos años destinado en la Audiencia de Burgos y el Real Decreto supone el reconocimiento a su gran valía jurídica y acusada personalidad profesional.

Felicitamos muy cordialmente al nuevo presidente de la Audiencia provincial de Burgos y le deseamos muchos éxitos en el ejercicio de su importante cargo y misión al servicio de la Justicia, de España y de Burgos.

CUADERNOS DE DOCUMENTACION LEGISLATIVA

Madrid (Efe). — El ministro adjunto a la Presidencia, Joaquín Garrigues, presentó hoy en un hotel de Madrid los cuadernos de documentación legislativa del Instituto Nacional de Prospectiva.

«La colección de cuadernos que hoy presentamos —dijo el ministro— quiere ofrecer una base para el estudio y documentación de aquellas materias que por imperativo de la Constitución han de ser objeto de desarrollo en forma de Ley.

Estos textos —añadió— aspiran a constituir un instrumento de trabajo útil a todos aquellos que hayan de participar en estos trabajos de desarrollo legal, de modo que dispongan de información bastante sobre la naturaleza de cada proyecto a debate. Para ello, estos textos constarán en primer término de un informe sobre el estado de la cuestión que da origen a la nueva Ley. Vendrá luego, en cada caso, un apéndice documental con un repertorio de legislación comparada de distintos países. Por último, cada cuaderno ofrecerá un capítulo de bibliografía evalúada, que servirá de referencia a quienes necesiten estudiar, a fondo, en todo o en parte, la situación que ha de ordenar la nueva Ley.

ENTREGA DE PREMIOS

Madrid (Efe). — El ministro de Educación, señor Otero Novas, ha hecho entrega de los premios a los ganadores de concurso infantil «Cómo viviré en el año 2000» que, con motivo del «Año del Niño», había organizado el Ministerio de Educación en colaboración con la Asociación UNICEF-España y la Cruz Roja de la Juventud.

En la fase provincial, se adjudicaron 39 premios para menores de siete años y 46 premios para niños de entre siete y doce años a quienes se ha concedido un diploma, un lote de libros y material de dibujo y pintura.

El precio del café debería bajar y no subir, según el arancel

Soslayan a la OCU, en el tema de las tarifas telefónicas

Madrid (Logos). — El día 1.º de Marzo, al mismo tiempo de que entre en vigor la privatización del mercado exterior del café, los precios al consumo en el mercado interior deberán tener bajas apreciables. En la comercialización se producirán importantes novedades porque desde ese día, 1.º de Marzo, ya no regirán tampoco las denominaciones hasta ahora obligatorias, que ofertaban el café al consumidor en la triple gama de superior, corriente y popular.

Desde la citada fecha, los torrefactores podrán estar autorizados a comercializar diversos tipos de mezclas de cafés e, incluso, es casi seguro que se dé luz verde a la venta de café molido envasado.

Anualmente consumimos los españoles cien mil toneladas de café, es decir cien millones de kilos; nuestro consumo se ha visto incrementado en los últimos años, pese a los precios en un diez por ciento anual.

Esta nueva etapa cierra la larga cuarentena de años en que el café ha sido comercio de Estado, aunque ha habido períodos en que la CAT delegó las importaciones de café en el grupo de torresfactores, pero en 1976 la CAT recuperó las funciones de importadora de café, que terminan el día 1.º de Marzo. Este nuevo régimen, no significa una liberalización de las importaciones, que están vigiladas. Es, según la Administración, una prueba. El Ministerio de Comercio velará para que todo se desarrolle por lo mejor en abastecimiento y en precios.

El café, en esta nueva etapa, aunque la entrada en vigor del arancel y su establecimiento datan del ocho de Julio pasado, como medida preparatoria que no convendría simultanear con la entrada en vigor de la privatización, ha sido gravado con un fuerte arancel fiscal. así como la razón de ser del arancel, es la de proteger la producción nacional de importaciones foráneas, este arancel, no; España no produce ni un grano de este preciado fruto.

Sencillamente, este arancel es el procedimiento para que el Tesoro público continúe teniendo en el café una fuente saneada de ingresos, antes espontáneos, ya que el Estado importaba y las diferencias de precios a la baja de los mercados internacionales, no siempre se han reflejado con fidelidad y rapidez en los precios de venta al público. En la nueva etapa había que conservar esta entrada en las arcas del Tesoro público y el modo de conseguirlo ha sido el arancel para el café.

LO «OCU» Y EL TELEFONO

Madrid (Logos). — «Corresponde a la Junta Superior de Precios decidir qué personas o entidades deben ser consultadas de acuerdo con sus estatutos, sobre las peticiones de aumento de tarifas», ha manifestado a «Logos» el delegado del Gobierno en la Compañía Telefónica, Mariano Nicalás, con relación a la exigencia de la OCU de ser informada en audiencia sobre el particular.

La Compañía Telefónica tiene ya presentado, desde hace algún tiempo, esta petición de nuevas tarifas como medio para financiar el plan de inversiones previsto para el próximo elercicio económico. La petición, de acuerdo con los trámites, ha pasado a la Junta Superior de Precios para que ésta facilite su veredicto sobre los motivos en que se fundamenta la pretensión de nuevas tarifas y el porcentaje de elevación que se solicita.

¡TOMA BANDERAS Y ADEMAS MUSICA!

Jerez de la Frontera. (Logos). — En el poblado de la Barca de la Florida se han quedado sin recibir la Prensa diaria, porque al distribuidor de la misma propietario de una librería en el poblado de San José del Valle, se enfadó mucho hace unos días cuando vio que la calle principal había sido engalanada por el Ayuntamiento con banderas andaluzas.

El Ayuntamiento de la Barca ha decidido continuar con las banderas en la arteria principal y al mismo tiempo emitir por una instalación megafónica música andaluza y consignas en torno al referéndum autónomico andaluz. aunque le pese al repartidor de la Prensa.

M.E.C.D. 2017

DETENCION DE UN COMANDO DE "ETA"

Manifestación de protesta, con pedradas e insultos a las F. O. P.

Pamplona (Efe). — Funcionarios del Cuerpo antiterrorista de la Comisaría de Policía de Pamplona han procedido a la detención de cinco presuntos integrantes del comando denominado «Beriain» de ETA militar.

Los detenidos son: Juan Fernando Florez Lazcoz, y José Luis Florez Lazcoz, ambos de Lizarragabengao; José Joaquín Razquin Repáraz y Martín Mendinueta Mendinueta, ambos de Arbizu y Jesús Mendiola Garciandía, vecino de Echarri Aranaz.

Según una nota facilitada por la oficina de información del gobierno civil de Navarra, a los detenidos se les ha intervenido una metralleta marca «Stein», cuatro pistolas «Firebird», calibre 9 milímetros Parabellum cuatro granadas de mano, quinientos cartuchos 9 milímetros Parabellum, marca SFY, así como otros efectos: cebos eléctricos, mecha lenta, mecha rápida, cierta cantidad del explosivo llamado nagolita, etc.

Según la referida nota «entre otras acciones este comando es presunto responsable del asesinato en Alsasua, el día 8 de Enero pasado, del guardia civil jubilado, Sebastián Arroyo González».

Tras estas detenciones se han celebrado asambleas en la zona Barranca-Burunda, de la cual son naturales los detenidos.

Por otra parte, durante la noche última se registró una manifestación en Echarri-Aranaz en protesta por estas detenciones y en la que tomaron parte varios centenares de personas. Ante la presencia de la Guardia Civil, los manifestantes lanzaron piedras e insultos a las FOP. sin que éstas repelieran la agresión.

MANIFESTACION Y CONTRAMANIFESTACION

Valladolid (Efe). — Unas seiscientas personas participaron ayer en una manifestación antifascista, convocada por la coordinadora de estudiantes universitarios, partidos políticos de izquierda y centrales sindicales, mientras en el recorrido se oganizó una contramanifestación que seguía a la primera, integrada por militantes de «Fuerza Nueva».

La tónica de gritos y contragritos fue permanente en el recorrido, hasta la plaza de Portugalete, donde se produjeron enfrentamientos verbales.

SU PROPIO NEGOCIO

DISTRIBUCION EXCLUSIVA

EMPRESA PRODUCTOS GRAN CONSUMO

OFRECE:

—Productos novedad y gran consumo todos los niveles sociales.
—Apoyo total de la empresa.
—Colaboración con nuestro personal.
—Publicidad.
—Guía de clientes detallistas.
—Grandes márgenes comerciales.

REQUIERE:

—Deseo de tener un negocio propio, con gran rentabilidad.
—Integración en la Empresa.
—Inversión amortizable en breve plazo con garantía de recuperación a cargo de la Empresa.

Dirigirse a: APARTADO DE CORREOS 50.441 de MADRID, con teléfono de contacto si es posible.

Se habla de que Alemania subvencionó una campaña de Alianza Popular

Suárez, a Vascongadas y Cataluña

Bonn (Efe). — El líder conservador de Alemania Federal Franz-Josef Strauss, contribuyó a financiar la campaña de la coalición política española (Alianza Popular) para las elecciones de Junio de 1977.

Según un informe publicado esta semana por el semanario alemán "Der Sptegel" que aporta pruebas documentales; el político germano entregó sumas de dinero a aquella formación política hoy disuelta.

Los políticos citados concretamente por "Der Spiegel" son don Federico Silva Muñoz, Manuel Fraga Iribarne y Cruz Martínez Esteruelas.

Parte de las operaciones las realizó personalmente el político alemán, que es candidato conjunto de la oposición a la Cancillería en las próximas eleciones de la R.F.A., durante su viaje a la Península Ibérica a comienzos de 1977.

En su informe, "Der Spiegel" se refiere también a otros políticos derechistas de distintos países apoyados económicamente por el líder de la oposición de Alemania Federal, bien directamente, bien a través de la fundación de su partido, la "Hanns-Seidel Stiftung".

Entre ellos figuran el general portugués Kaulza de Arriaga creador del ultraderechista "Movimiento para la reconstrucción nacional" los fundadores de la "Democrazia Nazionale" grupo escindido del "Movimiento Sociale Italiano" de carácter neofascista, o el líder del "Movimiento Nacionalista Turco" también ultraderechista, "Alparslan Torkes"

SUAREZ ACUDIRA AL PAIS VASCO Y CATALUÑA

Madrid (Colpisa). — El presidente del Gobierno, a causa de su imprevisto viaje a Bonn, ha debido atrasar una serie de contactos que tenía previstos hoy con distintos políticos vascos y catalanes para tratar sobre las eleciones a los respectivos Parlamentos. Según fuentes oficiosas Adolfo Suárez tiene la intención de participar personalmente en la campaña; es decir, que en los próximos días se trasladará al País Vasco y a Cataluña para apoyar la candidatura de UCD a los Parlamentos vasco y catalán.

Sin embargo, todavía no hay nada decidido respecto a Andalucía Mientras en algunas fuentes se nos asegura que el presidente Suárez va a dirigirse a todos los españoles a través de la Televisión, antes de que se celebre el referéndum andaluz, y solicitando la abstención, en otros círculos se nos desmiente absolutamente esta posibilidad.

POSTURA DE D.D.E. ANTE LA CUESTION ANDALUZA

Madrid Efe). — La comisión central de Derecha Democrática Española, reunida bajo la presidencia de Federico Silva Muñoz ha debatido la actual situación política y ha ratificado la postura de su Junta regional de Andaucía sobre el referéndum de autonomía andaluza que se celebrará el próximo día 28.

Derecha Democrática Española proclama su oposición a las autonomías en tanto en cuanto, cualquiera que sea el procedimiento que se siga, bien a través del artículo 151 ó a través del artículo 143 del texto constitucional puedan poner en cuestión la unidad y solidaridad nacional.

PRESENTACION DE UN LIBRO DE SILVA MUÑOZ

Madrid (Logos). — El próximo miércoles, día 17, se celebrará la presentación del libro de don Federico Silva Muñoz "La transición inacabada"

El acto tendrá lugar en el curso de un almuerzo ofrecido por "Planeta", editora del libro, que ofrecerá a los comentaristas políticos de los medios de camunicación.

La presentación correrá a cargo de don Gregorio Marañón Moya.

REUNION DEL GRUPO PARLAMENTARIO DEL PARLAMENTO FORAL DE U.C.D. PARA TRATAR DEL "AFFAIRE" DEL BURGO

Pamplona (Efe). — "Jaime Ignacio del Burgo no era propietario de ninguna acción de "FASA" cuando se aprobó el acuerdo de concesión del aval a esta empresa", ha manifestado a "Efe" un portavoz del grupo parlamentario de UCD en el Parlamento foral, tras la reunión que esta mañana han mantenido para tratar este asunto

Según el citado portavoz, Jaime Ignacio del Burgo vendió las 70 acciones de las que era propietario a don Ignacio Irazoqui al precio simbólico de una peseta, tras las elecciones del 3 de Abril. La venta no se pudo hacer efectiva en esa fecha pero se formalizó más tarde.

"En todo caso —siguen informando fuentes de UCD— caso de haber sido propietario de esas acciones en el momento de concesión del aval, la responsabilidad económica del señor Del Burgo hubiera sido de 120.000 pesetas".

«EL CRIMEN DE CUENCA» ASUSTA HASTA EN BERLIN

Berlín (Efe). — Con abandonos precipitados de la sala por parte de algunas personas y aplausos de otras al final de la proyección fue recibida hoy en Berlín la película «El crimen de Cuenca», de la española Pilar Miró.

El abandono se produjo a causa de algunas de las escenas de la película presentada en el Festival de Berlín.

INVIERTA SU DINERO

◆ SEGURO

Porque adquiriendo una propiedad inmueble con escritura notarial, su inversión está garantizada.

◆ RENTANDO

Porque para los inmuebles que ofrecemos, tenemos solicitud de alquileres que garantizan una renta fija no interior al DIEZ POR CIENTO neto sobre su inversión.

◆ CRECIENDO

Porque está demostrado que toda inversión en inmuebles se revaloriza cada año con una plus valía constante.

Conjunto Residencial en la mejor zona de la Costa Brava.

También ofrecemos ventas sin alquiler, para uso propio pero con facilidades de pago hasta DIEZ AÑOS en cuotas mensuales desde 19 000 pesetas

Para mayor información, dirigirse a:

SR. DE LA VIESCA

C/ General Sanjurjo, 58 6.º

MADRID 3

GUIA PROFESIONAL

Dr. F. ALCALDE DELGADO
UROLOGO, RIÑON Y VIAS URINARIAS
Consulta de 4 a 6
Av. General Yagüe, 3, 1.º B
Teléfono 22 85 97

M. A. Ruiz de Temiño
DENTISTA
Avenida Reyes Católicos, 16 escalera segunda, 4.º F
Teléfono 220862

Arias Martínez Mata
CARDIOLOGO
Avenida de los Reyes Católicos, 8, 2.º, E.
Teléfono 225148

L. F. BERRENDERO
CIRUGIA ORTOPEDICA Y TRAUMATOLOGIA
Previa petición de hora
Calle del Hospital Militar, 16, primero B Teléfono 20 90 97

Dr. JOSE LUIS PEREZ SALVADOR
OFTALMOLOGO
Jefe Servicio Oftalmología Residencia Sanitaria "General Yagüe"
Avda. Reyes Católicos, 16 escalera III, 3.º A.
Consulta previa cita
Teléfono 223012

I. Arroyo Hidalgo
NEUROLOGIA
Av. Reyes Católicos, 8-1.º C.
Consulta previa cita
Tfno. 22 49 22 (Tardes)

José M. Martín Iglesias
Pedro Martín Iglesias
MEDICOS
Horas de consulta, de 10 a 2
ANALISIS CLINICOS
ELECTROFORESIS
BACTERIOLOGIA
Avenida Reyes Católicos, 10
Teléfono: 22 11 66
Edificio Estudio, 2.º E.
Sábados, de 9,30 a 11

E. BARAHONA CORDERO
PIEL Y VENEREAS
Pruebas alérgicas de contacto.
Consulta: de 11 a 12,30 y tardes convenidas.
Calle Valladolid, 2, 1.º C.
TELEFONO 20 72 26

EMILIA LASTRA
ANALISIS CLINICOS
Plaza de la Cruzada, 6-11.º
Teléfono 20 34 12

JOSE ALONSO
MEDICINA INTERNA
CORAZON Y NUTRICION
RAYOS X
Consulta, 12 a 2 y 5 a 7
Espolón. 24. 2.º Telf. 201912

V. MATEOS OTERO
F. J. MATEOS OTERO
— CIRUGIA GENERAL
— ANGIOLOGIA CIRUGIA VASCULAR
— TRAUMATOLOGIA-ORTOPEDIA
Consulta: 12 a 1,30 y horas concertadas.
Avenida del Cid, 8, 2.º
Tfnos.: 20 64 53 - 21 96 15

José M.ª de Sebastián
MEDICO
ANALISIS CLINICOS
Vitoria, 46, 4.º D. (Edificio Gasset). Teléfono 203789.

Juan Avellanosa
CIRUGIA ORTOPEDICA Y TRAUMATOLOGIA
Consulta: Reyes Católicos, 16 - esc. 2.ª 8.º D (tardes) previa cita.
Teléfono 22 50 23

MARIANO GARCIA LOZANO
Maternólogo del Estado
Tocoginecología
Ecografía abdominal
Consulta: Horas concertadas
Paseo de la Isla, 11-2.º-dcha.
Teléfono 208934

Alonso Bañuelos
OFTALMOLOGOS
Medicina y Cirugía de los ojos.
Espolón, 2. Teléfono 299349

Antonio Alfaro
CIRUGIA ESTETICA
Teléfono 94-4414233
(Horas convenidas)
Gran Vía, 81-1.º, BILBAO-11.

DR. BAÑUELOS
OCULISTA
Plaza Mayor, 2. — Tf. 20106f

OPTICA IZAMIL
Graduación gafas - Adaptación lentillas
Técnicas modernas
LAIN CALVO, 28

M.E.C.D. 2017

Bonn: Entrevista Suárez-Schmidt

(Viene de primera página)

tino a Bonn para entrevistarse con el canciller Schmidt.

La Oficina de Información Diplomática hizo público esta mañana un comunicado en el que decía:

«En el marco de lo convenido con motivo de la visita a España del canciller Helmudt Schmidt, el presidente del Gobierno, Adolfo Suárez, viajará a mediodía de hoy a Bonn, donde permanecerá unas horas, con objeto de entrevistarse con el canciller alemán

Acompaña al presidente del Gobierno el ministro de Asuntos Exteriores, Marcelino Oreja.

UN VIAJE IMPORTANTE

Madrid (Colpisa). — Al mismo tiempo que se daba la noticia el presidente Suárez salía hacia la República Federal Alemana, acompañado del ministro Marcelino Oreja y del director general para Asuntos de Africa entre otras personalidades. Según nuestras noticias la visita se decidió a última hora del pasado sábado, tras una conversación telefónica entre los dos presidentes de Gobierno, que cambiaron puntos de vista sobre la gira europea de Cyrus Vance, secretario de Estado norteamericano, y que no ha sido precisamente un éxito para la política exterior estadounidense.

Cuando Schmidt visitó Madrid el pasado mes de Enero llegó al acuerdo con Adolfo Suárez de intensificar los contactos personales como sucede entre otros dirigentes europeos, e intensificarlos supone el verse cuando la ocasión así lo requiera, sin anuncios oficiales previos y sin programas minuciosamente estudiados. Y ahora ha sido el momento: llamada telefónica para cambio de impresiones y decisión mutua de verse cuanto antes personalmente para hablar largo y tendido sobre la situación internacional. Por cierto, mañana martes llegará a Bonn el ministro de Exteriores británico, lord Carrington, que también tiene interés en cambiar imrpesiones con Helmut Schmidt sobre la conflictiva situación internacional. Y hoy, también el mediodía, llega a Bonn el presidente del Consejo de ministros de la CEE.

Viaje por tanto el de Suárez importante, por dos cuestiones distintas. Primero por que significa ya que en Alemania se considera a España como uno más de los países occidentales europeos con los que se deben mantener consultas en los momentos de crisis. Y segundo porque Suárez tendrá la oportunidad de comprobar personalmente cómo se ve desde Europa la crisis política mundial y qué postura piensa adoptar. Este tipo de viajes rápidos e imprevistos son muy frecuentes entre los líderes europeos, pero hasta ahora nunca se había incluido a España en este contexto de consultas directas y constantes entre los presidentes del mundo occidental

DECLARACIONES DE SUAREZ, EN BONN

Bonn (Efe). — El presidente del Gobierno español, Adolfo Suárez, regresó esta noche a Madrid después de haber pasado revista a la actualidad mundial durante tres horas con su colega alemán, Helmut Schmidt.

La entrevista, anunciada aquí escasas horas antes de la llegada de Suárez y poco después del regreso de un inesperado viaje de Schmidt a Londres, fue calificada por Suárez de «sumamente provechosa».

Los dos jefes de Gobierno —que hablaron una hora más de lo previsto en la agenda— trataron de «los principales puntos de tensión en la política internacional», dijo Suárez en una breve rueda de Prensa con los corresponsales españoles.

Las consecuencias de la invasión soviética en Afganistán, la situación en Oriente Medio, las relaciones Este-Oeste, la «Conferencia de Madrid» y el diálogo euroárabe centraron el diálogo entre ambos políticos.

La visita de Suárez a Bonn se inscribe en el marco de los acuerdos adoptados en la última consulta hispano-alemana al máximo nivel, con ocasión de la estancia de Schmidt en Madrid a comienzos de Enero pasado.

Suárez anunció que ese tipo de contactos desprovistos de marco oficial —encaminados a contrastar puntos de vista e informaciones— «se repetirán en lo sucesivo».

Al pormenorizar sobre los temas tratados con Schmidt el presidente del Gobierno español se mostró prudentemente optimista sobre el previsto desarrollo en Madrid de la Conferencia sobre Seguridad y Cooperación en Europa.

Preguntado al respecto por la "agencia Efe", Suárez recordó que tanto Estados Unidos como la URSS se expresaron ya a favor de la celebración, y que tanto España como la República Federal se congratulan de ello.

El presidente del Gobierno español reafirmó, en ese sentido, la necesidad de "preparar cuidadosamente" el foro europeo de Madrid, «con el fin de que pueda llevarse a feliz término".

Sobre el diálogo euro-árabe, Suárez informó a Schmidt de su reciente viaje a Irak y Jordania y anunció que, en el próximo mes de Mayo proyecta trasladarse a Arabia Saudita y a Siria "sin embargo, el presidente español salió al paso de las especulaciones sobre una posible labor mediadora suya en el conflicto, aunque subrayó "la tradicional posición española acerca de la "defensa de los derechos nacionales del pueblo palestino" en su rueda de Prensa, Suárez señaló que la postura española comporta "un conocimiento más real del que puedan tener otros países" sobre el problema que pueden ser válidos para otros Estados occidentales.

Recalcó después que España está inmersa en el mundo occidental y que "asume la parte que nos corresponde de esa solidaridad internacional" aunque admitió "un cierto distanciamiento" de otros países occidentales en el enfoque del conflicto árabe-israelí.

Por otra parte, ambos jefes de Gobierno constataron criterios similares acerca de la propuesta del presidente norteamericano Jimmy Carter, de boicotear las Olimpíadas de Moscú por la intervención soviética en Afganistán.

Suárez afirmó desear que "se den las circunstancias necesarias que permitan la participación universal" en Moscú y que la decisión última en España "la adoptará el Comité Olímpico Español".

Finalmente, el presidente del Gobierno español reveló que su visita a esta capital había sido iniciativa suya y que en el curso de la dilatada entrevista no se abordaron temas bilaterales

Poco antes de subir al avión, de regreso a Madrid, el ministro español de Asuntos Exteriores, Marcelino Oreja, se mostró a "Efe" satisfecho del resultado del encuentro.

Tanto Oreja como su colega alemán, Hans-Dietrich Genscher, asistieron a las conversaciones en las que participaron también altos funcionarios de la cancillería alemana y del Ministerio español de Asuntos Exteriores

DE VUELTA EN MADRID

Madrid (Efe). — A las once menos diez de esta noche, el presidente del Gobierno español, Adolfo Suárez, ha llegado al aeropuerto de Madrid-Barajas, procedente de Bonn.

Tras la entrevista de esta tarde mantenida en Bonn entre Suárez y el canciller Schmidt, se ha hecho público un comunicado conjunto en el que se dice que los dos jefes de Gobierno han pasado revista a los temas de actualidad internacional, examinando especialmente la situación en Oriente Medio.

Afirma que con motivo del viaje del canciller Schmidt a Madrid el pasado Enero, ambos jefes de Gobierno han vuelto a cambiar impresiones sobre el tema.

Informa también el comunicado que se ha contemplado con satisfacción que tanto la URSS como Estados Unidos desean que se celebre la Conferencia de Madrid. Por otro lado, tanto España como la República Federal Alemana harán todos los esfuerzos necesarios para el desarrollo de esta Conferencia.

Por último, se subraya la utilidad de estos contactos informales que seguirán desarrollándose en el futuro.

REFORZAMIENTO DE LAS MEDIDAS DE SEGURIDAD EN LA MONCLOA

Madrid (Efe). — A raíz del artefacto que estalló en la noche del pasado jueves en el helipuerto del palacio de La Moncloa, fuentes solventes han informado a «Efe» que se ha reforzado la seguridad del complejo de la Moncloa fundamentalmente en las zonas que estaban más desprotegidas.

Por otro lado, y en relación con el mismo hecho, fuentes profesionales en balística y artillería han declarado que es absolutamente imposible hacer blanco con este tipo de granada hueca si no se utiliza el equipo reglamentario de precisión, o sea, el lanzagranadas reglamentario.

Como se recordará, el artefacto dirigido contra el complejo de la Moncloa fue lanzado desde una funda endurecida de plástico con dos pilas de petaca, estrellándose en el helipuerto del palacio de la Moncloa, a unos 140 metros del mismo.

CESAN TEMPORALMENTE A LA DIRECTORA DE UN COLEGIO AMENAZADO

Madrid (Logos). — La directora del Colegio nacional «Ciudad de Zaragoza», Blanca de Felipe, ha sido cesada temporalmente por la Delegación provincial de Educación, mientras no se aclaren completamente los incidentes surgidos en dicho Centro, a raíz de una serie de amenazas telefónicas y de palabra, por las que la actividad docente quedó interrumpida desde el martes de la semana pasada hasta hoy, en que se reanudaron las actividades con normalidad.

El lunes pasado, un alumno del centro fue abordado por dos individuos —uno aparentaba 25 años y el otro, 50— que le dijeron que el Colegio debía cerrar durante una semana o, de lo contrario, se produciría «una catástrofe» hacia las cuatro de aquella misma tarde. También mostraron al pequeño dos muñecos, uno de los cuales representaba a una de las hijas de la directora, y le comunicaron que las personas representadas por este rito vudú sufrirían graves daños si no se obedecían las instrucciones dadas.

El Colegio viene sufriendo amenazas de explosiones desde el 12 de Enero La anónima voz comunicaba que estallaría una potente carga de goma-2, o que sería decapitado un rehén que tenían en su poder, si el Colegio no se cerraba, lo que ocurrió a partir del martes pasado.

Fuentes de la Delegación provincial han declarado a «Logos» que el motivo de la suspensión temporal es la necesidad de recabar información suficiente sobre si hubo o no falta de la Dirección al cerrar el Centro desde el día indicado o sin ponerlo en conocimiento de la Delegación y adoptando una decisión que no le correspondía. Una vez aclarado el asunto, la directora puede ser repuesta en su cargo, si no hay motivos en contra. Hasta ese momento, actúa al frente del Colegio el profesor más antiguo. Por su parte, profesores del Centro decidieron enviar un escrito a la Delegación provincial en apoyo de la actuación de la directora.

Sobre la suspensión de los carnets de conducir

La Dirección General de Tráfico se pronuncia

Madrid (Efe). — La Dirección General de Tráfico se ha pronunciado sobre la suspensión, intervención y revocación de los permisos para conducir, en nota de Prensa enviada a la agencia «Efe».

La nota oficial de la Dirección General de Tráfico, de cuatro folios, dice textualmente:

«Ante las confusas informaciones publicadas sobre la suspensión del permiso de conducción, procedimiento a seguir y competencias de la Administración en la materia esta Dirección General estima conveniente recordar la normativa vigente para conocimiento de todos los interesados

Es necesario distinguir, en primer lugar, entre la pena de privación del permiso, prevista en el código penal e impuesta por la autoridad judicial, y la sanción establecida en el código de circulación y aplicada por la autoridad administrativa; en este último caso, su imposición está atribuida con carácter exclusivo a los gobernadores civiles, que pueden delegarla en los jefes de tráfico de sus respectivas provincias (artículo 277 del Código de la Circulación).

CASOS EN QUE PUEDE SER SUSPENDIDO EL PERMISO

«Las posibilidades de suspender el permiso de conducción por el gobernador civil o por el jefe provincial de Tráfico, son los siguientes:

Primera. — Cuando concurran especiales circunstancias de peligro o lo aconsejen los antecedentes del conductor y se haya cometido una de las infracciones más graves del Código de la Circulación, según el artículo 289 del citado texto reglamentario: comportamiento peligroso o temerario, competencia ilícita de velocidad, velocidad excesiva, circulación por la izquierda en tramos peligrosos, no respetar las normas que rigen los cambios de dirección, adelantamientos y rebasamientos incorrectos paradas y estacionamientos que implican un riesgo o un obstáculo especial por la situación del propio vehículo o por no dejarlo iluminado cuando sea preciso o no retirar los calzos utilizados, no cooperar en caso de verse implicado en un accidente de tráfico, no guardar la distancia de seguridad, producir deslumbramiento, desobedecer las señales luminosas o de los agentes de tráfico, no ceder el paso a los vehículos que circulan por autopista o autovía o interceptar la marcha de otro cambiando bruscamente de carril.

Segunda. — Cuando el número de sanciones impuestas a un conductor que en ningún caso debe ser inferior a seis durante los últimos doce meses, permita estimar una habitual desobediencia a las normas de la circulación A este respecto conviene aclarar que es totalmente indiferente que las multas hayan sido pagadas o impagadas y que en su momento alguna de las sanciones o incluso todas ellas llevarán aparejada la suspensión del permiso de conducción. Se sancionan en este supuesto las conductas pertinazmente antirreglamentarias, en cuya valoración entran en luego el tiempo, el número y la entidad y gravedad de las infracciones (artículo 289 I párrafo segundo).

Tercera. — Cuando se compruebe que el conductor al que se expidió un duplicado del permiso de conducción por extravío del original, no devuelve éste si lo ha encontrado (Artículo 271)

Cuarta — Cuando el sancionado con suspensión del permiso fuera sorprendido conduciendo automóviles (artículo 289 III)».

DURACION DE LA SUSPENSION

«En los dos primeros casos puede imponerse por un plazo variable que, como máximo será de tres meses, al tercero corresponde el plazo de un mes, y en el cuarto se aplica una nueva suspensión por el plazo de tres meses.

Cumplida la sanción, el permiso será devuelto al interesado, sin que para recuperarlo sea necesario realizar ninguna prueba».

COMPETENCIA JUDICIAL O ADMINISTRATIVA

«Se ha puesto en duda en algunas informaciones la competencia de la Administración para acordar la suspensión del permiso, por estimar que ésta sólo corresponde a un delito o falta penal, y siempre por sentencia judicial. Esta Dirección General, sin pretender coartar en modo alguno la facultad que asiste a cualquier interesado de impugnar una resolución basándose en la pretendida ilegalidad de una norma, considera que no existen argumentos suficientes para fundamentar tal afirmación.

Cuestionar el que la Administración imponga una sanción análoga a una de las previstas en el Código Penal, es cuestionar una de las facultades reconocidas a la Administración en todos los tiempos. No debe olvidarse, además, que las multas están previstas tanto en el Código Penal como en los Códigos o reglamentos de la Administración, y nadie duda de su legalidad. Recuérdese, en tal sentido, que el artículo 25 de Nuestra Constitución únicamente prohibe que la Administración civil imponga sanciones que impliquen privación de libertad»

«Tampoco en la jurisprudencia se encuentran argumentos que avalen la teoría sustentada ya que son innumerables las sentencias, tanto del Tribunal Supremo como de las Audiencias Territoriales, que han confirmado resoluciones de la autoridad gubernativa, suspendiendo permisos de conducción, y si en algún caso las han revocado o modificado, ha sido por entender que no concurrían las circunstancias necesarias, sin que ni una sola vez las sentencias se hayan basado en la ilegalidad de la medida»

NO SE PUEDE SUSPENDER EL PERMISO POR IMPAGO DE MULTAS

«Nos estamos refiriendo a la suspensión del permiso como sanción, por las causas citadas, ya que la suspensión por impago de multas, que en su día previo el Código de la Circulación, quedó sin efecto por sentencia del Tribunal Supremo, de la que se dio cumplimiento por orden de 6 de Agosto de 1977

LA INTERVENCION DEL PERMISO IMPONE UN EXAMEN MEDICO O DE CONOCIMIENTOS

«Existe en el Código de Circulación otra figura de naturaleza y finalidad absolutamente distintas de la anterior, que permite a la Administración intervenir los permisos de conducción

Con esta medida que no tiene carácter de sanción, sino preventivo, se intenta evitar que conduzcan quienes pueden haber perdido las condiciones física o psicofísicas o los conocimientos o aptitudes que en su día acreditaron para la concesión del permiso, lo que implica un peligro para ellos mismos y para los demás. Si el resultado de las pruebas no fuera positivo o el defecto irreversible, se ordenará la renovación del permiso quedando anulado»

EL PERMISO DE CONDUCIR CADUCADO PUEDE SER INTERVENIDO

«Por último también pueden ser intervenidos los permisos utilizados después del término de su plazo de validez aunque en este supuesto no es necesario para rehabilitarlos superar prueba alguna, siempre que por el tiempo transcurrido desde su caducidad sea posible la revisión en cuyo caso deberán simplemente iniciarse los tramites de esta última».

M.E.C.D. 2017

CONTINUAMOS EN LO MISMO

Navarro: buena actuación

Sí, continuamos en lo mismo, con cosecha de derrotas mínimas, que casi siempre tienen una idéntica gestación. Gol del contrario, reacción burgalesa, acoso sobre el rival, incluso hasta dominio; pero sin ningún resultado práctico de cara al marcador.

Estos son los episodios que se vienen sucediendo y repitiendo en los últimos tiempos. Y a caballo de esos 1-0 que nada resuelven, la conclusión es que el Burgos ya se ha visto confinado en la cola. ¿Podrá salir de ella?

La situación del Burgos ha sido analizada desde muy diversos ángulos y por diferentes órganos de opinión. Desde el económico, el deportivo, el de la afición... ¿Tiene remedio? No lo sabemos, pues hacer futurismo es siempre difícil y más aún en fútbol; pero lo que está claro es que por el camino que se viene recorriendo, no llegarán las soluciones.

El punto clave es hallar el sentido del gol. Comprendemos que esto es tan fácil de decir, como difícil de traducirlo a la práctica. Pero palpita en todo ello, el natural deseo de buscar los resortes que llevan a la reacción de este equipo que, hombre por hombre y en conjunto, no es peor que el del año pasado. Sin embargo en la campaña anterior se cuajó una temporada feliz, en el orden de clasificación y con un sentido para hacer goles en el contraataque —en la visita a terrenos rivales, muy especialmente— que ni remotamente se ha acusado en la presente.

Lo peor de esta situación, es el desánimo que invade los diversos sectores que integran el Club, comenzando por la propia afición. Se empezó de manera un tanto apática y en las sucesivas jornadas que lleva sumadas la competición, no se ha conseguido protagonizar ningún lance susceptible de provocar la reacción, lo que significa que estamos asistiendo a una especie de "muerte dulce", aunque muerte, al fin.

Poco más procede decir, porque todo cuanto pudiéramos señalar al respecto, no sería más que repetirnos en la utilización de argumentos que reiteradamente han sido manejados. Ahora bien, como aún restan algunas posibilidades, confiemos que haya ocasión de aprovechar ese ya reducido margen de maniobra que se ofrece.

En cuanto al partido de "San Mamés", situados en el plano individual, destaquemos la labor del veterano Navarro. En el recinto que fue escenario de sus primeros años como jugador, cuajó una meritoria labor. Eficiente en su brega inicial, fue baluarte firme al final, cuando el conjunto burgalés se lanzó hacia adelante —con voluntad, aunque sin acierto— para cerrar algunos huecos que se dejaron en la zaga. Excelente su labor.

EL BURGOS SIGUE FIEL A SU INOPERANCIA

NUEVA DERROTA POR 1-0, ESTA VEZ EN SAN MAMES

Se aguantó bien el cero a cero en la primera parte y nada más iniciarse la segunda, Carlos se anotó el único gol del partido

Durante la continuación dominó el Burgos, aunque con absoluta inocencia

Bilbao (Servicio especial para DIARIO DE BURGOS). El Athletic de Bilbao ha vencido al Burgos por un gol a cero en partido correspondiente a la Primera División disputado en San Mamés.

El encuentro ha tenido problemas para los locales que si en la primera parte consiguieron dominar, en la segunda se vieron dominados y pasaron diversos apuros, los cuales no llegaron a concretarse, por la falta de peligrosidad y de sentido de gol que acusaron los delanteros burgaleses.

Los equipos formaron así:

Athletic. — Aquirreoa, Urtiaga, Guisasola, Goicoechea, Rastrojo, Villar, Tirapu, Rojo, Bengoechea (Sarabia), Carlos (Churruca) y Argote.

Burgos — Gorospe, Gómez, Ruiz Igartua (Valdés), Cortés, Rubiñán, Carreño, Navarro, Vitoria, López, Magdaleno (Báez) y Pascual.

Arbitro Miguel Pérez, del Colegio catalán, que tuvo una actuación deficiente aunque no influyó en el resultado. Tuvo demasiados errores y sacó una tarjeta amarilla a Goicoechea por juego peligroso y fue protestado en numerosas ocasiones.

GOL

Un minuto del segundo tiempo, Argote saca un córner y Carlos entra al remate de cabeza sorprendiendo a la defensa y al portero burgalés y lleva el balón a la red.

El encuentro no ha tenido más historia que el de la incertidumbre del resultado que se mantuvo prácticamente durante todo el encuentro ya que el tanteo fue escaso. La primra parte el Burgos resistió bien la ofensiva rojiblanca y en la segunda mitad se estiró más al ataque, pero no creó más que una ocasión clara de gol en la que López falló casi bajo los mismos palos. En resumidas cuentas victoria apretada del Athletic que pudo marcar más goles y que incluso estrelló un balón en la madera a tiro de Rastrojo.

Destacaron por el Athletic Guisasola, Tirapu y Rojo y por el Burgos Ruiz Igartua, Navarro y el segundo tiempo de Vitoria.

Se temía este partido en San Mamés pese a la debilidad del rival porque el Athletic lo tenía y lo ha tenido que afrontar con las bajas de hombres importantes como puedan ser Alesanco en la defensa y Dani en el ataque, precisamente el jugador más peligroso en San Mamés en funciones ofensivas y el máximo goleador de los rojiblancos. Pese a ello el Burgos desde el principio se aferró a una defensa a ultranza en la primera parte y el dominio impuesto por la línea media bilbaína en la que Rojo jugó claramente apoyado en su calidad y sobre todo en el trabajo incansable de Tirapu, no se tradujo en goles a pesar de que oportunidades no les faltaron. Replegado todo el conjunto burgalés, esta primera mitad fue casi jugada toda ella en terreno del Burgos pasando por varios momentos de apuro el equipo castellano, aunque al descanso se llegara con la igualada a cero.

En la continuación el Athletic arrancó con el bonito y espectacular gol de Carlos y el Burgos que buscaba exclusivamente la igualada a cero tuvo que abrirse un poco más entrando entonces el partido en una fase más entretenida ya que el juego se movió hacia una y otra de las áreas. El trabajo del centrocampista Vitoria, siempre bien ligado con Rubiñán, inclinó a veces la balanza del lado de los burgaleses, aunque la excelente actuación de Guisasola no permitiera a éstos crear más ocasiones de peligro que la ya reseñada en la que López tuvo el empate, pero en el toma y daca también los bilbaínos crearon ocasiones de peligro, especialmente por el lado izquierdo, en el que Rojo y Argote, formaban un delantera de calidad. En este torcejeo se llegó al final del encuentro con el Athletic pasando algunos apuros que Senokovitch trató de «capear», moviendo el banquillo, a falta de algunos minutos, a fin de perder tiempo. Sacó entonces a Churruca por Carlos y con esta permuta solamente pretendió ganar algún segundo o minuto ya que la cosa no se veía clara, ante el acoso burgalés.

Lo único que permitió verlo y hacerlo claro, fue la inoperancia burgalesista. Una vez más se ha puesto de manifiesto que a sus delanteros les falta el «olfato del gol». Y lo mismo da que jueguen uno que otro.

Antes de este encuentro se había indicado que se producirían cambios en el equipo y éstos se localizaban especialmente en el medio campo; pero ahí todo siguió igual. La única variación se registró en la delantera, donde reapareció Magdaleno «hombre de choque» que nada vino a resolver, porque en el primer tiempo dominó más el Athletic y en las dos ocasiones que tuvo el ariete burgalés las malogró claramente, evidenciando esa falta de sentido y oportunidad rematadora, que es el principal mal del cuadro en esta temporada. Por ello, Fernández Seguí se decidió en la continuación por sacar a Carlos Báez, cuya presencia dio más movilidad a la línea, pero la carencia de remate siguió siendo la misma. Una fabulosa ocasión a cargo de López, aparte de diversas aproximaciones inoperantes, pero el exterior falló lo que parecía infallable. Y con ello una vez más se llegó a ese resultado mínimo de uno a cero que parece abonado, porque la verdad es que jugando fuera resulta difícil que no se encaje al menos un gol y como no hay fuerza luego para contrarrestarle, todo se queda en derrota mínima pero derrota al fin y a la postre.

Esta fue la historia del encuentro disputado en el «Vicente Calderón» contra el Atlético de Madrid. Y esta es la que hay que registrar de nuevo ante el homónimo bilbaíno.

La cuestión no tiene otra explicación. Y no merece la pena darle más vueltas.

Ante una delantera poco incisiva, funcionó bien la defensa vasca. La línea media trabajó mucho, con fuerza por parte de Tirapu y con más sentido por el lado de Rojo.

En el Burgos hay que decir que el bloque defensivo también dejó constancia de seguridad a fin de neutralizar la ofensiva bilbaína en el curso de la primera parte. En el orden individual hay que destacar a Navarro. Bien en el primer tiempo como centro campista y luego extraordinario y muy oportuno en lances comprometidos, al situarse en el centro de la zaga, con motivo de la retirada de Ruiz Igartua, ya que a partir de ese momento fue Valdés quien salió como medio. También resultó meritoria la segunda parte brindada por Vitoria.

Un detalle a consignar. El público de San Mamés acogió con cariño al Burgos, al que apludió y su comportamiento fue digno de elogio en todo momento.

Carlos, que terminaría siendo el ejecutor del Burgos con un gol logrado a la salida de un córner, aparece aquí rematando un balón, entre Cortés y Ruiz Igartua, que aparece ya con la cabeza vendada, a causa del choque sufrido con Goicoechea.

OPINAN LOS ENTRENADORES

SENEKOVITSCH: Merecimos la victoria

FERNANDEZ SEGUI: Llegué a pensar que sacaríamos por lo menos el empate.- La ocasión más clara de gol fue nuestra

Bilbao (Servicio especial para DIARIO DE BURGOS). — De nuevo hay que glosar un partido finalizado con derrota del Burgos por 1-0. Y de nuevo las explicaciones se suceden como una repetición de otras anteriores. El entrenador local aduce que la victoria la merecieron ellos y también el visitante (en este caso Fernández Seguí) habla de lo próximo que estuvo su equipo al empate.

Sin embargo, ahí queda el 1-0 que no hay quien lo mueva. Todo lo demás es ya pura anécdota. Está claro que el equipo de casa, casi siempre domina más, I menos territorialmente y eso es lo que sucedió en San Mamés hasta producirse el tanto que significaría el triunfo definitivo. Luego vendría la reacción burgalesa, pero al conjunto —y esto no constituye secreto alguno— le falta «punch» y hasta sentido de la oportunidad. Porque aunque no prodigó muchas ocasiones de peligro, sí tuvo al menos una monumental ocasión de hacer gol. Y ésta también la perdió.

En fin, con esas perspectivas, dejemos que sean los respectivos entrenadores quienes se expliquen y ofrezcan su versión del encuentro.

SENEKOWITSCH

Dominamos claramente en el primer tiempo en el que se crearon ocasiones de gol suficentes como para haber resuelto. No fue así y luego se pasaron algunos apuros. Indiscutiblemente hemos acusado la falta de un hombre como Dani que hoy cuando tanto se ha jugado en el área del contrario nos habría venido muy bien por su experiencia a la hora del remate. Estoy sin embargo contento con el rendimiento de mis hombres que han luchado mucho y han trabajado todo lo que han podido. Era lógico que un jugador como Bengoechea acusara su ausencia del equipo después de tanto tiempo sin jugar. En líneas generales hemos merecido ganar por más de un gol aunque el Burgos se ha cerrado muy bien y en la primera parte nos ha puesto las cosas muy difíciles. Ahora que si tenemos en cuenta que los burgaleses no han creado más que una ocasión de gol puedo pensar que hemos merecido la victoria pues un tiro de nuestro defensa Rastrojo lo devolvió el travesaño más otras oportunidades que todos han visto».

FERNANDEZ SEGUI

Fernández Seguí, preparador del Burgos declaró a los informadores:

«En algunos momentos llegué a pensar que lograríamos marcar por lo menos el empate. No he visto al Athetic con la facilidad rematadora de otras veces y aunque digan lo contrario, tampoco ellos han tenido demasiadas ocasiones, la más clara del partido sin lugar a dudas ha sido la que se le ha ido a nuestro jugador, que podía haber supuesto el empate a uno, pero el fútbol tiene estas cosas. Lo tenemos muy difícil en la clasificación pero seguiremo luchando como lo hemos hecho en San Mamés hasta el final. Estoy bastante satisfecho del juego de mis hombres y la derrota nos vino en un córner, cosa que ya no es frecuente en el fútbol de hoy».

Curiosa escena. Ruiz Igartua aparece marcando un extraño "paso", en tanto que Carlos sigue en pos del balón, con la oposición de Cortés.

Los delanteros burgaleses, fieles a su línea, no estuvieron afortunados ni realizadores en su paso por "San Mamés". Pascual es frenado por su "marcador", sin que al balón pueda llegar tampoco Magdaleno, que acudía en apoyo de la acción anterior.

UN MES DE PRUEBA

Tres partidos en «El Plantío» y dos muy importantes, fuera

Se ha despedido Febrero de mala manera, futbolísticamente hablando, pues el Burgos ha cogido el «farolillo rojo» de la División de Honor, justamente al cumplirse la última jornada de dicho mes.

Inmediatamente ha de adentrarse en Marzo, que ha de ser un período de prueba; algo así como un «órdago a la grande», tras el cual se decidirá el destino del primer equipo burgalés. Esto no lo decimos alegremente o a «humo de pajas», dado que en ese plazo va a tener que disputar en casa tres partidos comprometidos cuya relación se inicia con el Valencia, sucediéndose luego el Barcelona, para cerrar con el Zaragoza.

Entre esos tres encuentros a ventilar en «El Plantío» se encuentran comprendidas dos salidas que, sin duda, serán fundamentales con vistas al posible arreglo de su deteriorada posición, ya que el calendario le tiene señalados estos destinos: Vallecas y Almería.

Indudablemente Marzo puede ser el mes que brinde las últimas soluciones o esperanzas al Burgos. Por tanto, sin temor a equivocarnos, nos atrevemos a decir que lo que sea capaz de hacer en esos cinco encuentros pesará definitivamente en su clasificación final

mercado nacional de ocasión
ABIERTO SABADOS
Coches de segunda mano que merecen confianza AUTOVICAN S.A.

M.E.C.D. 2017

Deng Xiaoping dimite como jefe del Alto Estado Mayor del Ejército chino

En la sesión del Comité del P. C. se trata la rehabilitación de Liu Chao - Chi

Pekín (Por Manuel Molares, de «Efe») — La dimisión de Deng Xiaoping, como jefe del Alto Estado Mayor de los Ejércitos chinos coincidió hoy con la celebración de la «V Sesión plenaria del Comité central del Partido Comunista».

Deng Xiaoping, primer viceprimer ministro, presidente del Comité militar del partido y jefe del Alto Estado Mayor de los tres Ejércitos, ha decidido dejar su último cargo, según portavoces del Ministerio de Asuntos Exteriores.

El nuevo jefe del Alto Estado Mayor es el general Yang Techih.

Yang Techih, de 70 años aproximaadmente, dirigió la «miniguerra» contra Vietnam del año pasado.

Este es uno de los mayores cambios que está experimentando desde hace dos meses el Ejército chino.

Los observadores dicen que se está desarrollando en estos días la reunión del Comité central del Partido Comunista.

Esta sesión, según fuentes bien inforadas, iniciada el pasado 21 y que se extenderá hasta el 29, trata de poner en práctica un temario acariciado por Deng Xiaoping y en contra de los supervivientes ultraizquierdistas que aún quedan en el poder. En él se tratan entre otros temas, la reorganización del partido y política de cuadros y la rehabilitación de Liu Chao-Chi.

Otro problema en las negociaciones con la CEE: el aceite de oliva

(Viene de primera página)

York, hoy, lunes ha intervenido el abogado y empresario Antonio Garrigues Walker, con el tema "Análisis práctico de la Constitución española de 1978".

El curso consta de 15 sesiones que se imparten los lunes por la tarde. Entre los oradores figuran Edward Malefakis, de la Universidad de Columbia; Richard Gunther, de la Universidad de Ohio; Stanley Payne, de la de Wisconsin; Juan Linz, de la Universidad de Yale, y Frank Moreno, de la Universidad de Nueva York.

VIAJE RETRASADO

Roma (Efe) — El avión a bordo del cual viajaba a Bagdad el alcalde de Madrid Enrique Tierno Galván, tuvo que regresar al aeropuerto de Roma, tras haber hecho escala en el mismo a última hora de la tarde de hoy lunes, debido a problemas técnicos (una avería).

El reactor, un "Boeing 707" de la compañía "Iraqi Airways", vuelo 264, que había salido de Madrid poco después de las cuatro de la tarde, había despegado normalmente minutos antes de las cinco y media desde el aeropuerto romano de Fiumicino.

En Fiumicino, el reactor aterrizó en medio de las debidas medidas de seguridad, en condiciones normales y los pasajeros fueron conducidos a un hotel de la vecina localidad de Ostia.

El viaje quedó aplazado htsta mañana, martes, a una hora aún no determinada.

ALIMENTOS PARA REHENES

Méjico. — Lars Krarup (izquierda) un alto cargo de la Embajada danesa en Méjico y un empleado de la misma, preparan alimentos y bebidas para introducirlos en la Embajada, ocupada desde hace seis días por un grupo de campesinos mejicanos. A pesar de que los referidos ocupantes no mantienen como rehenes a los miembros de la misma, pueden entrar y salir cuando lo deseen, el personal de la Embajada ha preferido permanecer en el interior de ella. — (Telefoto EFE-UPI).

Los judíos chinos superviven

Llegaron al país hace siglos

Pekín (Crónica UPI FIEL, Servicios Especiales EFE, por Aline Mosby, en exclusiva para DIARIO DE BURGOS). — Ai Fen Ming, residente en Kaifeng, una antigua ciudad del centro de China, recuerda cuando los soldados japoneses llegaron a su casa durante la II Guerra Mundial y, obedeciendo órdenes de sus aliados nazis, preguntaron si allí vivían judíos. «Iban de puerta en puerta buscándolos —dice Ai—. Teníamos mucho miedo y no dijimos que sí, que éramos judíos»

Ai y varias decenas de miembros de siete familias de Kaifeng son los supervivientes de una curiosidad religiosa y étnica.

Una comunidad de unos cien judíos chinos floreció en Kaifeng hacia el año 960 de nuestra era. Estos emigrantes, posiblemente llegados de India, Asia Central y quizá Palestina, se casaron con nativos y con el paso del tiempo llegaron a ser verdaderos judíos chinos. Conservaron su religión, aunque usando el chino en vez del hebreo, hasta que la sinagoga fue declarada en ruinas y derribada en el año 1860.

Ai y otros descendientes de aquel grupo ya no practican la religión ni las costumbres judías. Sin embargo, recuerda Ai, «cuando era niño, mi abuelo llevaba un casquete negro. No comíamos carne de cerdo. Pero ahora somos tan pocos que comemos y nos vestimos como los demás. Antes, algunos tenían miedo de decir que eran judíos porque las minorías estaban oprimidas. Pero todo cambió con la revolución».

PELO RIZADO

Otro judío de Kaifeng, Shih Shiao Yo, de 63 años. Cuenta: «Mis padres me dijeron que éramos judíos y que no podíamos fumar, beber alcohol o comer cerdo (parece que sus padres confundieron las prohibiciones musulmanas y las judías). Ahora comemos cerdo, pero yo no bebo ni fumo».

Shih lleva siempre la cabeza rapada y confiesa que tiene el pelo rizado, prueba de su origen semita. Prefiere disimular esta característica tan poco china.

Ni Ai ni Shih han oido hablar de los candelabros judíos de siete brazos o de la estrella de David. Dicen que no practican la circuncisión y que no conocen a nadie que lo haga Pero sí están enterados de que hay judíos que viven en otros países y de la existencia del Estado de Israel.

MUSULMANES «AZULES»

Según ciertas investigaciones, es probable que los judíos llegarán a China, procedentes de la India o Asia Central, en el siglo VIII. Otros opinan que forman parte de las «diez tribus perdidas» de Israel.

La sinagoga de Kaifeng se construyó en 1163 y fue reconstruída en 1279 y 1512. En 1860 los judíos de Kaifeng, pobres en su mayoría, no podían sostenerla y fue derribada. Lo único que queda de la sinagoga son dos losas con inscripciones que actualmente se encuentran en el museo de la ciudad, cerrado hasta que se haga un nuevo edficio.

En los siglos XVIII y XIX, judíos norteamericanos y europeos y algunos grupos cristianos llegaron hasta Kaifeng para comprobar la existencia de la colonia judía. Los viajeros del siglo pasado lograron adquirir algunos objetos que quedaban de la sinagoga y que ahora están en el Museo Británico de Londres, en las Universidades de Oxford y Cambridge y en la Universidad Metodista de Dallas (Texas).

Hace un siglo, algunos de los judíos de Kaigeng se hicieron musulmanes y en China se les llama los musulmanes «Azules». En la mezquita se ve a algunos fieles con casquetes azules para distinguirse de los musulmanes de origen árabe que los llevan blancos

El judaísmo no existe hoy en China. En Shnaghai y Tianjin algunos judíos europeos que huían de las persecuciones en Alemania y Rusia construyeron sinagogas. Pero los refugiados se trasladaron después a otros países y los templos están cerrados. La sinagoga de Shanghai alberga ahora la imprenta del diario del partido comunista.

Cinco Estados africanos amenazan con romper sus relaciones con Londres

Si consideran que las elecciones en Rhodesia no son libres

Londres, (Efe). — Tanzania, Zambia, Mozambique, Botswana y Angola —los cinco países africanos que apoyaron las luchas de las guerrillas del Frente Patriótico en Rhodesia— amenazan con romper sus relaciones con Londres, si consideran que las elecciones en Rhodesia no son libres.

El presidente de Tanzania ha cursado las respectivas invitaciones para celebrar una "cumbre" sobre este tema, en Dar es Salaam.

Informaciones procedentes de Dar es Salaam, señalan que el presidente Julius Nyerere considera que si los líderes guerrilleros —Robert Mugabe o Joshua Nkomo— no asumen el poder en Salisbury —tras las elecciones que se celebrarán esta semana— puede haber una vuelta a la lucha en Rhodesia.

Al parecer, el presidente tanzano ha puesto de manifiesto su opinión de que las autoridades británicas en Rhodesia no están conduciendo de forma imparcial la presente campaña electoral.

GOLPE DE ESTADO MILITAR, EN SURINAM

(Viene de primera página)

quedó destruido y algunas casas se incendiaron. Desde Paramaribo se dice que poco antes del mediodía, la situación estaba bajo control de los sublevados. Un llamado Consejo Nacional Militar garantiza en el comunicado que se respetarán y protegerán los intereses de la población y pide a ésta que se cumplan todas sus órdenes Durante la lucha resultaron muertas seis personas y se ignora el número de heridos. Los jefes rebelados son, al parecer, los sargentos Sital y Neede, quienes firman el comunicado.

El descontento entre los militares se inició hace un año y se extendió a funcionarios oficiales. Desde hace un mes, algunos suboficiales habían declarado una huelga.

Este es el primer golpe de Estado que se produce en Surinam antigua colonia holandesa, que obtuvo su independencia en 1976, y que se encuentra situada en las Guayanas.

MATO A UNA SERPIENTE VENENOSA A MORDISCOS

Melbourne (Australia). — La niña Diana Stiles, de 18 meses, mató a mordiscos en la cabeza a una serpiente venenosa que le había quitado el chupete que tenía en la boca. El padre de la niña ha manifestado que Diana está echando los dientes y muerde todo lo que está a su alcance. En la foto, aparece la peqeña Diana, que en ningún momento fue mordida por la serpiente, jugando en el jardín de su casa en Lilydale, al Noroeste de Melbourne. — (Telefoto EFE-UPI).

FABRICA DE MUEBLES DE COCINA

DE GRAN PRESTIGIO Y CALIDAD

BUSCA UN

BUEN VENDEDOR

Con experiencia en muebles de cocina. Para viajar zona 14 provincias, a ser posible Agente Comercial Colegiado.

Sueldo y comisión con ingresos comprendidos entre 1.500.000 y 2.000.000.

No precisará cambiar de residencia.

Absoluta reserva para colocados. Escribir con amplios detalles y "curriculum vitae" a JOICAR. Apartado de Correos 45. Medina del Campo (Valladolid). N.º 1.445/80 V. A.

SE HACEN TRABAJOS

— CHORRO DE ARENA.
— METALIZACION.
— REVESTIMIENTOS DE RESINA "EPOXI".
— PINTURA INDUSTRIAL Y CONSTRUCCION.

Para más informes, llamen al teléfono de Burgos 20 54 13

M.E.C.D. 2017

OCHOCIENTAS PERSONAS MURIERON EN LAS LUCHAS DE AFGANISTAN

Aunque continúan los disparos, Kabul permanece en relativa calma

Kabul (Efe). — Al menos 800 civiles afganos han muerto en Kabul durante los últimos cuatro días de violentas protestas contra la presencia soviética en Afganistán, indican fuentes rebeldes.

Radio Kabul informó hoy que prosiguen los disturbios y los enfrentamientos armados en varias zonas de la ciudad, bajo la ley marcial desde el viernes pasado.

Dos columnas motorizadas del Ejército soviético llegaron anoche a la capital afgana para reforzar la estrecha vigilancia mantenida sobre la población local, señalan testigos presenciales.

Según fuentes diplomáticas, 4.000 soldados afganos desertaron de sus filas cuando un comandante soviético les ordenó abrir fuego sobre un grupo de manifestantes.

El movimiento de protesta se extiende, asimismo, a los funcionarios civiles de la capital.

Un portavoz rebelde ha manifestado en Peshawar (Pakistán), que las fuerzas guerrilleras han rodeado la ciudad de Jalalabad, a 20 kilómetros de Kabul, y se disponen a tomarla. Asimismo, una brigada del Ejército afgano se encuentra acosada por las fuerzas rebeldes en Jadran (provincia fronteriza de Paktiah).

Según fuentes informadas de la capital afgana, varias unidades blindadas del Ejército soviético han ocupado posiciones en la zona fronteriza con Pakistán.

CONTINUA LA HUELGA EN KABUL

Hoy se registraron nuevos intercambios de disparos en la capital afgana, al tiempo que la mayoría de las tiendas cerraron.

Las calles de Kabul siguen patrulladas por soldados soviéticos. afganos, y por milicias del Partido Comunista.

Al mismo tiempo, han salido de Kabul dos grandes columnas de vericulos blindados hacia el Oeste y el Sur, donde se han registrado los últimos enfrentamientos entre rebeldes y el Ejército.

A pesar de los disparos aislados, Kabul permanece en relativa calma desde el domingo por la noche.

El Gobierno afgano anunció hoy la detención de otros seis paquistaníes «infiltrados», a los que se acusa de haber provocado los disturbios del viernes La noticia se produce después de que el domingo Radio Kabul anunciase la detención de 16 paquistaníes y de un hombre llamado Robert Lezard, al parecer miembro de los servicios secretos norteamericanos (CIA)

La emisora estatal dijo que el presidente Carter en persona firmó la orden para que los «asesinos y mercenarios» provocasen disturbios en Kabul cuando se cumplía el plazo dado por Estados Unidos para que las tropas soviéticas se retirasen. La televisión mostró hoy montones de revólveres y rifles que dijo habían sido capturados a «los infiltrados al servicio del imperialismo norteamericano, el chauvinismo chino y la reacción paquistaní».

Tropas de Yemen del Sur fueron enviadas a Afganistán para apoyar la intervención soviética, denunció hoy, en Beirut, un portavoz del «Frente Unido Nacional de Yemen del Sur», organización que se opone al Régimen pro-marxista existente en Adén.

La situación en Líbano es caótica

Veinte personas han muerto en los dos últimos días

Beirut (Efe). — Los incidentes registrados durante el pasado fin de semana comprometen los esfuerzos emprendidos por el Estado libanés para intentar solucionar la crisis y establecer las bases de la unión nacional.

El sector Este de Beirut, cristiano, ha quedado paralizado hoy por una huelga general en señal de reprobación del atentado del sábado, que ocasionó ocho muertos, entre ellos la hija de dos años de Bechir Gemayel, jefe de la sección militar de las Fuerzas libanesas conservadoras

El sector Oeste tuvo el domingo una jornada apocalíptica en la que se enfrentaron con armamento pesado dos organizaciones rivales que ocasionaron la muerte de ocho personas en Choueifat.

Por otra parte, el propietario de la revista «Al Hawadess», Selim Laduzi, periodista de gran notoriedad, fue secuestrado en la carretera del aeropuerto de Beirut, controlada por los soldados sirios de las Fuerzas árabes de disuasión. Laduzi ha criticado numerosas veces la política siria en El Líbano.

La misión del Estado libanés, que se proponía desde hace algunos días comenzar el proceso de unión nacional, se encuentra así particularmente comprometida.

Durante las últimas 48 horas, veinte personas han resultado muertas, bien por atentados en ajustes de cuentas o en enfrentamientos armados. Esta sucesión de dramas ha creado un clima muy pesado en Beirut, y la población se interroga sobre el futuro que le espera.

LA COMISION DE LA O. N. U. INICIA SU TRABAJO EN IRAN

Detención del comandante de la Armada, por supuesta implicación en un golpe de Estado

Teherán (Efe). — La comisión internacional que estudiará los presuntos crímenes del Sha inició hoy sus trabajos en Teherán con una entrevista con el ministro iraní de Asuntos Exteriores Qotbzadeh.

Previamente, en la sede de las Naciones Unidas en Teherán, los cinco integrantes estudiaron el informe presentado por las autoridades iraníes sobre los delitos del Sha y se reunieron con el presidente de la Liga iraní para los Derechos Humanos, Lahiji, quien manifestó que en las dos horas de entrevista expuso a la comisión las torturas, encarcelamientos represión y violaciones de la Constitución practicadas por el antiguo régimen, así como el apoyo que Estados Unidos concedió durante 25 años al Sha.

Un comunicado conjunto manifestó que el encuentro estuvo dedicado a programar los trabajos de la comisión. Entre los actos previstos figura una entrevista con personas torturadas por la Policía secreta del Sha y una visita al cementerio de Teherán, donde están enterrados los «mártires de la revolución».

Contrariamente a los deseos de Estados Unidos, la comisión no dedicará su estancia en Irán a negociar la liberación de los rehenes norteamericanos. En una declaración pública a su llegada el sábado a Teherán, los cinco miembros manifestaron que su mandato era examinar las quejas de las autoridades iraníes contra el derrocado Sha y contra Estados Unidos, y hallar una solución a la crisis entre ambos países, sin hacer mención a la liberación de los rehenes.

El propio Jomeini respaldó el domingo esta actitud al declarar que el asunto de los rehenes deberá ser estudiado por la asamblea legislativa.

Por otra parte, la agencia «Pars» informó hoy de la detención del contraalmirante Alavi, comandante en jefe de la Marina iraní, por orden del procurador del Tribunal revolucionario de las Fuerzas Armadas.

Según la oficina del fiscal, cuando concluya la investigación se darán a conocer los cargos por los que ha sido detenido el almirante Alavi.

El presidente Banisadr ha reiterado hoy sus anteriores llamamientos a las fuerzas armadas para que mantengan el orden y a actuar de cuerdo con sus deberes constitucionales.

El discurso presidencial ha sido pronunciado ante una muchedumbre de cientos de miles de iraníes que han llegado hasta los alrededores de la Embajada norteamericana para presenciar el desfile conmemorativo del final de la «Semana de movilización general», presidido por Banisadr desde el interior de la Embajada

En un ambiente de júbilo que parecía celebrar la supuesta «reconciliación» entre Banisadr y los estudiantes que ocupan la Embajada, la Policía iraní y los guardias de la revolución han podido —a diferencia de lo que ocurriera en el desfile del primer aniversario de la República— guardar un relativo orden entre la multitud de espectadores y los participantes en el desfile.

Las aclamaciones al presidente han sido casi más audibles que los gritos contra Estados Unidos y su presidente Carter.

Este claro llamamiento al respeto constitucional ha sido pronunciado el mismo día que se ha dado a conocer la detención del almirante Alavi, supuestamente implicado en un golpe de Estado, que, según los informes oficiales, habría sido preparado por oficiales de la Marina. La puesta en prisión del almirante Alavi ha sido seguida por rumores de dimisión del jefe del Ejército de Tierra, general Cshamram, desmentidos oficialmente.

JUAN PABLO II SE RETIRA A EJERCICIOS ESPIRITUALES

Ha manifestado, a peregrinos de Zaragoza, su deseo de postrarse a los pies de la Pilarica

Ciudad del Vaticano (Efe). — El Papa Juan Pablo II comenzó el domingo, en compañía de Cardenales y Prelados de la Curia Romana, una semana de ejercicios espirituales, con ocasión de la Cuaresma.

Pradica los ejercicios el arzobispo brasileño, de 54 años de edad, monseñor Lucas Morelra Neves, dominico, quien, después de haber sido durante varios años vicepresidente del Pontificio Consejo para los laicos, fue nombrado por Juan Pablo II secretario de la Congregación para los Obispos.

Durante esta semana de ejercicios espirituales, están suspendidas todas las audiencias del Papa.

Al mediodía del domingo, horas antes de comenzar este retiro anual, el Papa pidió, al final de su tradicional alocución del «Angelus», que los fieles le acompañen con sus oraciones durante este período.

MENSAJE DEL CARDENAL BAGGIO

Ciudad del Vaticano (Efe). — El Cardenal Baggio, en un documento dado a conocer hoy en Roma, subrayó «la confianza de las Iglesias iberoamericanas en la ayuda fraternal de la Iglesia española».

El documento es un mensaje enviado por el purpurado, en su calidad de presidente de la pontificia Comisión para América Latina, a monseñor José María Larrauri Lafuente, presidente de la Comisión episcopal española de misiones y cooperación entre las Iglesias y obispo de Vitoria, con ocasión del «Día de Hispanoamérica» que se celebró en España.

LLAMAMIENTO A LOS CRISTIANOS LIBANESES

Ciudad del Vaticano (Efe). — La guerra civil y los repetidos actos de terorismo en el Líbano, como los ocurridos el pasado fin de semana, provocan una creciente preocupación en la Santa Sede.

Ello se debe en gran parte al hecho de los enfrentamientos entre cristianos pertenecientes a formaciones políticas rivales.

El vespertino «L'Observatore Romano», en una nota editorial, hizo hoy lunes un llamamiento a los libaneses para que tengan «la fuerza moral de rechazar la violencia y el odio».

EL PAPA QUIERE VISITAR ESPAÑA

Barcelona (Efe). — Juan Pablo II expresó su deseo de postrarse a los pies de la Virgen del Pilar, según puso de relieve en el transcurso de una audiencia privada, se ha sabido en Barcelona al regreso de los asistentes a dicha audiencia.

El Papa Juan Pablo II manifestó este deseo suyo de visitar España y de postrarse a los pies de la Virgen del Pilar en el transcurso de la audiencia privada concedida a Moisés Calvo Pardo, presidente del Consejo de Administración del Banco Zaragozano, al que acompañaban diversos consejeros de la misma entidad bancaria.

Reunión de periodistas europeos en Madrid

En Junio habrá una mesa-redonda entre el Club de Periodistas y la Federación de A. de la P.

Madrid (Efe). — El Comité de Animación del Club Europeo de Periodistas y representantes de la Federación de Asociaciones de la Prensa de España se reunieron hoy en Madrid y expresaron su apoyo a la celebración de la reunión de la Conferencia de Seguridad y Cooperación en Europa (CSCE) prevista para el próximo otoño en la capital de España.

El Club Europeo de Periodistas se fundó en 1976 por periodistas de los países signatarios del acta de la Conferencia de Cooperación y Seguridad en Europa (CSCE) de Helsinki, tanto del Este como del Oeste, y en sus trabajos pretende reflejar el «espíritu de Helsinki».

Se acordó celebrar una «mesa redonda» en Madrid, a fines del próximo mes de Junio, de periodistas de países signatarios del acta final de Helsinki, antes de las reuniones preparatorias de la reunión de Madrid de la CSCE.

Las dos delegaciones estuvieron presididas por Luis María Ansón, presidente de la Federación de Asociaciones de la Prensa de España, y por Jean Scwoebel, de «Le Monde» y presidente del Club Europeo de Periodistas.

Integraban la delegación española, Carlos Sentís, Alfonso Sobrado Palomares, Enrique Martínez Ballester, Florencio Martínez, Miguel Angel Aguilar y Juan Luis Cebrián.

La delegación del Club Europeo estuvo compuesta por W. Klinkenberg, de la Asociación de la Prensa de Holanda; Nuno Rocha, director de «Tempo», de Lisboa; A. Krivopalov, corresponsal de «Izvestia», en París; D. Pesic, director adjunto de «Politika», de Belgrado; el polaco W. Zralek, corresponsal en París de «Tribuna Ludu» y Madeleine Poulin, de la Televisión canadiense.

La delegación europea visitó también el palacio de la Moncloa, donde se entrevistaron con el secretario de Estado para la Información, Josep Meliá y el Ministerio de Asuntos Exteriores, donde fueron recibidos por el secretario de Estado, Carlos Robles Piquer.

SE VENDE
FABRICA DE CURTIDOS
LOS ARENALES
TELEFONO: 21 76 15 (BURGOS)

cuando Ud. compre un HAMMOND puede ya saber tocarlo...

«TOQUE HAMMOND»
(Cursos de Organo Hammond)
• Una apasionante aventura musical
• Fáciles, rápidos y divertidos
• Sin precisar conocimientos previos
• Totalmente individualizados
• Sistema avanzado, exclusivo de Hammond, bajo el más moderno principio en pedagogía musical: «primero toque y luego aprenda».
• Y tan económicos... que el precio no es inconveniente
Información e inscripción en:
Música 75
San Agustín, 13 MIRANDA DE EBRO
Avenida del Cid, 40 BURGOS
HAMMOND
1.ª Marca Mundial en Organos Electrónicos

Calefacción Radiadores Roca
Soy de fundición y duro toda la vida

M.E.C.D. 2017

NACIONAL

Perecen seis personas en accidente de automóvil

Terminado el sumario de la tragedia de «Los Alfaques»

Avila (Efe). — Un mortal accidente de circulación, que ha costado la vida a seis personas, se ha producido en el kilómetro 66,600 de la carretera comarcal 501 de Alcorcón a Plasencia, en la localdad de Navahondilla, cerca del límite con la provincia de Madrid.

El turismo Seat 1430, matrícula M-779935, conducido por Carlos Hurtado Sierra, de 21 años de edad, que se dirigía a Madrid con varios ocupantes, se salió de la calzada, por causas que se desconocen y chocó contra un muro de piedra.

Resultaron muertos en el acto el citado conductor, su esposa Pilar Estévez Manzano, de 24 años, el hijo del matrimonio, Iván Hurtado Estévez, de 4 meses, los niños de 2 y 3 años, hijos de otro matrimonio, Angel y Sebastián Giménez Ordóñez, y con heridas gravísimas a consecuencia de las cuales falleció poco después en Avila, el hermano del conductor, Jesús Hurtado Sierra, de 28 años de edad.

Al resto de los ocupantes del vehículo, les fueron apreciadas contusiones de pronóstico grave Los heridos son el niño de 3 años, hijo del matrimonio del conductor, Víctor Hurtado Estévez, los padres de los dos hermanos muertos, Sebastián Giménez Fernández, de 28 años de edad y Angela Ordóñez Cervera, de 26 años, así como la joven Isabel González Casado, de 21 años. Regresaban de la boda de un pariente.

CONCLUIDO EL SUMARIO DEL CAMPING «LOS ALFAQUES»

Barcelona (Efe). — El Juzgado de Instrucción número 2 de Tortosa ha dictado un auto por el que da por concluído el sumario instruído sobre la catástrofe ocurrida en el camping «Los Alfaques», el 11 de Julio de 1978, con un balance de más de doscientos muertos.

El sumario, que consta de casi seis mil folios, ha sido remitido a la Audiencia Provincial, donde pasará al fiscal para cumplir los trámites de instrucción y calificación provisional, según han informado a «Efe» fuentes jurídicas solventes.

A continuación, el sumario será entregado a los 11 representantes de los perjudicados que e hallan comparecidos en la causa como acusación particular y las defensas cerrarán el trámite de calificación provisional. En el sumario aparecen procesadas por el presunto delito de imprudencia temeraria con resultado «de extrema gravedad» las seis personas siguientes:

Alfredo Orti Noe, ingeniero industrial y director de Enpetrol.

Alfredo Marco Rodríguz, coordinador general de seguridad de Enpetrol.

Francisco Molinos Ortega, jefe de seguridad de la factoría de dicha empresa en Tarragona, donde se efectuó la carga de la cuba que explosionó.

José Villalba Parra, empleado de la factoría, que realizó personalmente la carga.

Alfonso Hernández Sánchez, ingeniero-director de «Cisternas Reunidas, S. A.», para la que se efectuaba el transporte.

Sócrates Argüelles Domaica, director-gerente de «Cisternas Reunidas, S. A.».

En el auto de procesamiento, dictado en Enero de 1979, se fijó una fianza de 1.200 millones de pesetas, declarándose la responsabilidad civil subsidiaria de Enpetrol y «Cisternas Reunidas, S. A.».

HOMICIDA DETENIDO

Barcelona (Efe). — Ha sido detenido el supuesto autor de la muerte de Benito Domínguez Ruiz, hecho ocurrido el 15 de Mayo de 1978, en un descampado próximo a la Avenida Meridiana, entre las calles Río de Janeiro y Joaquín Valls.

El detenido ha sido identificado como Antonio Garvilla Barbero, alias «El Curro», de 18 años de edad.

Según fuentes policiales parece ser que en el día de autos el detenido y cinco individuos más se reunieron en el descampado en cuestión para agredir a Benito Domínguez por supuestas desavenencias con el grupo que al parecer lo integran elementos con antecedentes delictivos.

MUERE EN UN INCENDIO

Lugo (Logos). — Un hombre ha muerto en el incendio del piso segundo del inmueble número 6 de la calle José Viador, José López Martínez, de 74 años, pensionista, que vivía solo Se supone que el fuego fue motivado por una colilla.

CAE A UNA HOGUERA

Torredonjimeno (Jaén) (Efe).— Un hombre ha perecido carbonizado al caer a una hoguera que él mismo había prendido en el pueblo de Jamilena, término municipal de Torredonjimeno.

La víctima, Manuel Ballén Agcayo, de 46 años de edad, casado, natural y vecino de Torredonjimeno, hizo una gran fogata para quemar leña y ramas de olivo cuando, al parecer, sufrió un ataque epiléptico y cayó al fuego.

DETENIDOS LOS AUTORES DE IMPORTANTES ROBOS

Madrid (Efe). — Cinco presuntos autores de robos a joyerías han sido detenidos, en las últimas horas, y los botines recuperados, en dos servicios realizados por inspectores de la Brigada de la Policía Judicial de Madrid.

En e primero de los servicios fue detenido Francisco Martínez Expósito, de 46 años, presunto autor de un robo, efectuado el pasado día 14, en una joyería situada en la calle Bravo Murillo, por importe de cinco millones de pesetas.

Para llevar a cabo el robo, Francisco Martínez se escondió en la escalera de la finca y, ya de madrugada, forzó una ventana que daba al patio interior, desde donde penetró en el establecimiento.

Cuando fue detenido, Francisco Martínez llevaba una bolsa con la mayor parte del botín. El resto, también recuperado, lo guardaba en una pensión de la calle del Doctor Drumen Unicamente faltan por recuperar cuatro piezas que habían sido empeñadas.

EMPRESA DE AMBITO NACIONAL

con Delegación en Burgos

NECESITA PERSONAL

AMBOS SEXOS que dispongan de días o tiempo libre para venta de artículo imprescindible y de fácil venta.

INTERESANTES COMISIONES

Presentarse en:

Calle San Julián número 13 bajo (junto a Farmacia) de 9,30 a 2 tarde.

(INEM 13.493)

INTERNACIONAL

Aparece muerto el más famoso miembro del «clan de los marselleses»

Se cree que este gángster ha sido envenenado

París (Servicio especial para Colpisa). — El más célebre miembro del llamado «Clan de los Marselleses», el popular Julian Biondi, ha muerto asesinado en la noche del sábado último en circunstancias extrañas. Ha sido hallado en el interior de un viejo automóvil, aparcado en un callejón de un barrio humilde.

Todo el mundo sabía que Biondi era un gángster duro, pero también que era simpático, que llevaba una vida programada y una escolta discreta y eficaz. Siempre iba muy elegante, y sin embargo su cadáver estaba vestido con un traje viejo. Su esposa, Alice, ha dicho que Biondi no tenía un traje como ése y la Policía, como primera deducción piensa que Biondi fue vestido después de muerto. Desde luego no llevaba impactos de balu ni puñaladas, porque, al parecer, ha sido envenenado.

Según ha dicho su propia esposa, Biondi llegó a casa a las ocho de la noche, y diez minutos más tarde, alguien llamó y le hizo salir de casa. No volvió a casa, pero esto no alarmó a Alice, porque lo hacía con frecuencia.

Julian Biondi, que en realidad se llamaba Giacomo Biondi, tenía 60 años y había nacido en la misma ciudad de Marsella, de padres sardos. Comenzó su vida delictiva como botones en el bar «Le Merissier», que era el cuartel general del hampa en la gran ciudad mediterránea por los años cuarenta.

MUEREN CUATRO SOLDADOS

Kirschberg (RFA) (Efe). — Cuatro soldados del Ejército estadounidense murieron hoy al estrellarse el helicóptero en qu viajaban, durante un vuelo de pruebas.

Según testigos oculares, el helicóptero, por causas desconocidas, estalló en el aire y fue a estrellarse en un bosque cercano a la autopista.

La Policía encontró los cuatro cadáveres.

ROBAN DOS GRABADOS DE DALI

Por su parte, en Muenster (Alemania Federal), cuatro grabados en cobre del pintor español, Salvador Dalí, fueron robados durante la «Feria de Antigüedades», según se supo hoy aquí.

Los ladrones no se contentaron con las dos obras del genio surrealista español, sino que susrajeron también un valioso icono ruso expuesto en la misma feria.

NAUFRAGA UNA TRAINERA

Lisboa (Efe). — Una trainera que navegaba a doscientos metros del litoral portugués, próxima a la región norteña de Aveiro, naufragó hoy, desapareciendo cinco de sus tripulantes. El sexto consiguió alcanzar la costa a nado.

Tras la llegada a la costa del náufrago, se desplegaron las operaciones de salvamento que han resultado infructuosas hasta el momento.

El naufragio se produjo cuando el pesquero «Mar de Aveiro» fue alcanzado por olas de grandes dimensiones, que despedazaron el barco.

Se trata del segundo naufragio ocurrido con pesqueros del Norte portugués, después de un accidente en Vila do Conde, alrededor de Oporto, en el que perdieron la vida trece pescadores.

TERREMOTO EN EL SUR DE CALIFORNIA

Los Angeles (Efe). — Un terremoto de intensidad moderada sacudió a primeras horas del lunes la región del Sur de California.

El movimiento sísmico, de una intensidad de 5,1 en la escala Richter, no produjo víctimas ni daños materiales.

La zona afectada por el seísmo fue dañada la semana pasada por las peores inundaciones causadas por lluvias torrenciales en este siglo.

VEINTE MUERTOS, AL CAER UN AUTOBUS A UN ABISMO

Guatemala. — Más de treinta muertos, según el primer recuento, se registraron en Guatemala el pasado domingo, en diversos accidentes e incidentes esgún informó hoy la Policía Nacional.

El mayor número de fallecidos ocurrió en Elqiche, Noroeste del País, al caer un autobús de cercanías por un abismo de doscientos metros de profundidad. Veinte personas murieron en este accidente y otras cincuenta resultaron heridas.

BREVE

ARDEN UNOS ALMACENES DE VENTA DE TEJIDOS

Oviedo (Logos). — Un incendio ha destruído por completo los almacenes Uría, dedicado a la venta de tejidos y propiedad del señor Galán Escudero. El inmueble donde se hallaba este comercio ha quedado deshecho por completo y se calculan las pérdidas en varias decenas de millones.

HALLAZGO DE EXPLOSIVOS

Santa Coloma de Gramanet (Barcelona) (Efe). — La Policía de Santa Coloma de Gramanet, encontró junto a una de las paredes del polideportivo de esta ciudad ocho cócteles «Molotov» y dos mochilas cuyo contenido se desconoce, después de celebrarse un festival folk.

BALANCE DE ACCIDENTES

Madrid (Logos). — Cuarenta y seis muertos y veintiún heridos graves es el balance de los treinta y dos accidentes mortales de circulación registrados del viernes al domingo pasado, ambos inclusive, según datos provisionales facilitados a Logos» por la Dirección General de Tráfico.

DESTRUIDA UNA DISCOTECA EN UN INCENDIO

Lugo (Logos). — La discoteca «Alma», ha quedado totalmente destruída por un incendio. Los daños se elevan a unos veinte millones de pesetas. Se cree que las causas que originaron el fuego han sido totalmente fortuitas.

LOCAL Y PROVINCIAL

UN JOVEN MUERTO Y DOS HERIDOS EN ACCIDENTE, EN LA ANTIGUA «SESA»

Robo con intimidación a una mujer

Un joven muerto y dos heridos es el balance de un trágico accidente de circulación ocurrido a las tres de la madrugada del que fueron víctimas tres vecinos del pueblo de Celada del Camino.

Alrededor de las tres de la mañana, en la carretera Burgos-Portugal, a la altura de la antigua fábrica de SESA, al tomar una curva derrapó y se estrelló contra el pretil de un puente el turismo BU-37340, conducido por Jesús Ramón Gil Moral, de 24 años, soltero, resultó con heridas de escasa importancia; muerto su acompañante Javier Ruiz, de 22 años, que acaba de ser licenciado del Servicio Militar y herid grave Santiago Herrero Cancho, de 34 años.

Los heridos fueron asistidos en la Residencia Sanitaria de la Seguridad Social, quedando internad el último.

Practicó las diligencias correspondientes la Policía Municipal.

La noticia ha causado hondo pesar en determinados sectores de la capital y de manera singular en la localidad de Celada del Camino donde las víctimas tienen su residencia.

SOLDADOS HERIDOS

En la carretera Logroño-Vigo, término de Olmillos de Sasamón, chocó contra un árbol el coche Seat-124, B-1769-DJ, conducido por Juan Ramón Rubio Rus, de 20 años y ocupado por José Luis Rubio Larrión, también de 20 años, ambos, soldados que están cumpliendo el Servicio Militar en el C. I. R. número 13 de Figueirido (Pontevedra). El primero resultó con heridas calificadas de menos grave y el segundo sufrió otras consideradas leves, siendo ingresados en el Hospital Militar de Burgos.

ROBO CON INTIMIDACION

Sobre las 20 horas del pasado domingo, dos individuos jóvenes, penetraron en el domicilio de Augusto Martín Antón, vecino de Hacinas, sorprendiendo en el interior a la esposa de aquél, Elena Gómez Cabrejas, a la que maniataron y amordazaron, procediendo a encerrarla en una habitación. Posteriormente se apoderaron de dos cartillas de ahorros que guardaban en el domicilio, de la Caja Municipal y del Círculo. Consiguieron entrar en el inmueble, tras doblar dos barras de hierro de protección, existentes en una ventana.

DETENCION

Por hallarse reclamado por diversos Juzgados, fuerzas de la Guardia Civil han procedido a la detención en Aranda de Duero, de Manuel García Rodríguez, de 24 años de edad y natural de Marín (Pontevedra).

ROBO EN UN REFUGIO

El vecino de Lerma, Florentino Arzuaga Iparraguirre, ha denunciado que en un refugio de cazadores que tiene instalado en el término «El Enebral» de dicha villa, se ha perpetrado un robo, habiéndole sustrado diversos efectos de vajillas, numerosas cajas de vino y otros objetos, valorados en unas 85.000 pesetas. La puerta no fue violentada y el autor o autores penetraron desmontando parte del tejado.

ROBOS

Damián Gómez Rodríguez, ha denunciado un robo en el «Mesón Doña Jimena», donde los ladrones se apoderaron de productos valorados en 100.000 pesetas.

También Antonio Lucas Pérez Serrano, ha denunciado la sustracción de 18.300 pesetas, producida en un despacro del Colegio Universitario.

UNA MUJER MUERTA EN LA CARRETERA DE LOGROÑO

A la una y diez de la tarde de ayer, en la carretera de Logroño, a la altura de la avenida de Eladio Perlado, invadió la calzada la peatón Milagros Sánchez Cifuentes, de 66 años, casada, natural de Pozo-Hondo (Albacete) y fue alcanzada por el camión BU — 22.801, conducido por Angel García Díez, de Dehesa de Monteja (Palencia), con domicilio en la calle de San Francisco, número 15. Resultó muerta en el acto.

Practicó diligencias la autoridad correspondiente.

ROBO DE JOYAS

Una nueva denuncia por robo de joyas se ha presentado en la Comisaría del Cuerpo General de Policía. Los ocupantes del piso, sito en la avenida de los Reyes Católicos, se ausentaron desde la tarde del domingo al lunes.

El autor o autores penetraron en la vivienda por la puerta principal, llevándose dinero y joyas por valor todo ello de 600.000 pesetas.

M.E.C.D. 2017

ARANDA

NOTICIAS DE LA ACTUALIDAD EN LA VILLA

Desde el día 23 de los corrientes, hasta el 3 de Marzo, fecha de su clausura esta abierta la exposición de páisajes pictóricos en la que expone Santiago Díaz, siendo las horas de visita a la misma, los días laborables de 7 a 9 y los festivos de 12 a 2.

"El paisaje nace en las telas de este artísta. Con una técnica depurada en el dominio de la espátula, un cinocimiento del dibujo ciertamente elegante y una sorprendente cualidad de fabulación del color, Santiago Díaz, pinta paisajes con una especial delicadeza, captando ese punto, la nota, que quiza salta fuera del realismo neovitalista y se acerca lentamente a la expresión sencilla y lograda de un artísta en libre desarrollo de su imaginación, centrada en un espacio concreto.

No puede pasar inadvertido este paisajista singular y su sentido y sensibilizada visión de los pueblos más queridos y añorados de España.

Santiago Díaz que desde el año 1960, ha concurrido a infinidad de exposiciones celebradas a lo largo de la geografía española, expone en nuestra población un total de 31 obras, entre las que son de destacar los paisajes de la comarca.

LA SITUACION DEPLORABLE DE LAS ACERAS DE ALGUNAS CALLES

En una de las giras que acostumbramos a hacer por las diferentes calles de nuestra población, con motivo de visitar a algún determinado lugar, solemos aprovechar la ocasión para percatarnos de lo bueno y malo que podamos observar, pero, por desgracia, llama más la atención lo malo que lo bueno.

En esta última visita, nos hemos fijado, muy especialmente en el lamentable aspecto que presentan las aceras de algunas calles y en la ausencia de arcenes en otras.

Entre las primeras es decir, las calles en las que ofrecen deficiencias las aceras, se pueden contar las de Soria y del Cardenal Cisneros.

En cuanto a la primera, una calle de dirección única ascendente, ubicada e la zona de Carrequemada, de por sí estrecha y susceptible tan sólo de que circule un solo vehiculo, por lo que el peatón, necesariamente ha de subirse a las aceras, también estrechas, viéndose obligado en la mayoría del trazado de la calle a ir haciendo equilibrios para no caerse debido a que las aceras se encuentran deterioradas, a falta de parte de las mismas siendo de notar la gran circulación rodada y peatonal que por ella transita.

La segunda de las calles, principalmente en la curva que desemboca en la calle de San Ginés por delante de un establecimiento de droguería y también en algunos de los trámos de mentada calle, las aceras adolecen lo mismo que en la que anteriormente hemos citado, de presentar serias irregularidades en su conservación, por lo que igualmente los peatones se ven precisados a hacer verdaderos equilibrios al circular.

Estas deficiencias, debieran tenerse presentes al bachear las calzadas de citadas calles, que por cierto necesitan un bacheo a fondo para que ofrezcan un mejor aspecto, dada la intensidad de su circulación.

En cuanto a los arcenes que hemos citado, nos referimos concretamente a los de la carretera de la Estación o calle de San Ginés, que al mismo tiempo es carretera de Palencia, pues según los antecedentes que tenemos y la contabilización del kilómetraje de la mentada carretena, ésta nace en la Estación vieja o del ferrocarril de Valladolid-Ariza, atravesando o pasando por el puente sobre el Duero de la N-1, hasta Palencia, cosa rara, pues se da el caso de que un mismo puente se contabilice en dos carreteras, pero así lo hemos visto y así es.

Como venimos diciendo, los arcenes de la calle de San Ginés, existen, pero sobre el terreno, no hay indicio de tal existencia ya que el espacio que media entre la calzada y las aceras, en su parte de nueva edificación, en la que los constructores han tenido que perder el terreno corespondiente a la alineación de la nueva obra, se encuentra de tierra, convertido en sendas balsas impropias para la circulación, sobre todo peatonal.

Ya va siendo hora en que bien Obras Públicas, por el hecho de que se considere como carretera o el Ayuntamiento, considerándola como calle, se preocupen de dar una solución a esos arcenes, todo menos dejar las cosas como están, es decir, sin una solución concreta, teniendo en cuenta que tal y como están las cosas ni es arcén, sino un terreno, polvo en tiempo seco y una charca cuando llueve.

UNA GLORIETA QUE NO RESPONDE A LA DENOMINACION QUE OSTENTA

En nuestra población existen ciertas anomalías o grotescos contrastes, tal vez al igual que en muchas poblaciones.

Hay una especie de prolongación de una calle, la de Rosales, que forma en el lado izquierdo de la N-1, en dirección a Madrid, una especie de plaza, es decir en dimensiones superiores a una calle, que se la ha dado en llamar glorieta de Rosales, denominación que no responde al nombre de glorieta, ni al de Rosales, ya que, en la práctica, ni es glorieta ni mucho menos rosales.

No es glorieta por la forma en que se encuentra, falta de urbanización, aunque por su tamaño y configuración, parezca una glorieta, ni tampoco merece la denominación de Rosales porque esa especia de plantas brillan por su ausencia.

Efectivamente, la glorieta de Rosales, se encuentra sin urbanizar con profundos baches en su interior que en verano son nidos o almacenes de polvo y en invierno, en la época actual, inseguros baches que semejan lagunas de imposible tránsito de forma que se impone un rodeo por las aceras para pasar de un lado a otro, pese a que ya existen varios establecimientos comerciales y otros que están pendientes de su urbanización para establecerse.

Una urbanización con zona ajardinada central, sería lo deseado, sobre todo urbanización de forma que no hubiese esas lagunas que tan insoportable e imposible hace su circulación por dicho lugar, además teniendo en cuenta el lugar céntrico que ocupa que supone la unión del casco de la población con el barrio del Polígono Residencial, una zona llamada a ser en un futuro no muy lejano, gran centro de desarrollo.

En época del Ayuntamiento anterior, se nos dijo, que lo que se denominaba como glorieta de Rosales, era de propiedad particular, no municipal, pero todavía estamos pendientes de que sea aclarado este concepto, ya que oficialmente nada se ha conmunicado ni aclarado y consideramos que es el Ayuntamiento quien debe de definirse sobre tales conceptos: si es propiedad del Ayuntamiento, a éste corresponde decirlo, y si, por el contrario, es de propiedad particular, desde luego, el Ayuntamiento contará con los medios coactivos para que desaparezca esta vergüenza de nuestra población, pues no hay que olvidar que la glorieta es fachada de la N-1 y por ende, visible en una gran superficie desde la misma.

DIA SOLEADO Y NUBOSO CON LLUVIAS

El día de ayer, se caracterizó, dentro de la agradable temperatura que hizo, como un día nublado, con frecuentes claros soleados y chaparrones que se prodigaron durante las horas de la mañana.

Indiscutiblemente, el tiempo que llevamos favorece a la agricultura y los labradores así lo exteriorizan teniendo fundadas esperanzas en que la cosecha de este año, de seguir así, será francamente buena.

FARMACIA DE GUARDIA

Sra. hija de D. Julio Mira, en plaza del Caudillo, 14.

EL JUEVES, PLENO DE LA MANCOMUNIDAD DEL NORTE DE LA PROVINCIA EN POZA DE LA SAL

El jueves, día 28, celebrará Pleno la Junta de la Mancomunidad del Norte de la provincia, bajo la presidencia de su titular, el vicepresidente primero de la Diputación don Victoriano Aguirrebeña.

La reunión plenaria de la Junta de la Mancomunidad tendrá lugar en Poza de la Sal, con arreglo al siguiente orden del día.

Lectura y aprobación si procede de las actas de las sesiones ordinarias y extraordinaria celebradas el 22 de Octubre

Liquidación presupuesto de 1979

Aprobación del presupuesto para 1980

Confirmación acuerdo de modificación de los Estatutos de la Mancomunidad.

Situación de acuerdos de la sesión anterior

Expo-Ocio 80.

Escritos recibidos.

Ruegos y preguntas.

HERNIADOS

IMPORTANTE NOTICIA PARA LOS HERNIADOS:

En nuestro gran afán de superación y de ofrecer un perfecto aparato de contención de hernias, a todas las personas con problemas herniarios o postoperatorios, HERNIGAY ha conseguido fabricar un aparato cómodo e higiénico (por ser lavable). Pudiendo bañarse con él. Entre las novedades que se presentan, están la de un mínimo peso, larga duración, sin hierros ni flejes, ni enganches, usándolo el paciente se siente seguro, por adaptarse a sus hernias y contenerlas con comodidad. A medida y bajo molde, para ambos sexos. ESPECIALIDAD EN FAJAS ORTOPEDICAS PARA EVENTRACIONES Y COLUMNA. HERNIGAY (marca registrada). Autorizado por la DIRECCION GENERAL DE SANIDAD N.º 826, Patente 171.982. Pelayo, 60, pral. BARCELONA-1. Consulte a su médico.

VISITA EN BURGOS:

La Casa HERNIGAY, atenderá a los herniados el martes, día 4 de Marzo, en el Hotel Condestable, calle Vitoria, N.º 8, de BURGOS. HORARIO: De 10 a 1. (Visita gratuita).

Medina de Pomar

MISION CULTURAL.- INICIACION A LA HISTORIA DE LA PINTURA

Dentro del ciclo de «Iniciación a la Historia de la pintura» que ha venido celebrándose en nuestra ciudad, los pasados martes y jueves tuvieron lugar, las dos lecciones-conferencias dedicadas al Barroco y siglos XIX y XX, respectivamente. Las mismas fueron impartidas por don Alberto Ibáñez, profesor de Arte del Colegio Universitario de nuestra capital de provincia.

La audiencia ha ido a más en el transcurso de la misión, hasta el punto de quedarse pequeño el amplio salón de actos del Instituto de nuestra ciudad. Ambas lecciones fueron seguidas con gran interés, el verbo fácil y el gran caudal de conocimientos del conferenciante fue quizás el motivo más importante para este interés, aparte de que haya ido calando en el público la misión en el transcurso de las fechas.

Del primer tema hizo una amplia reseña, señalando en esta época como características más importantes: la luz, el movimiento y el color. Dentro de esta etapa de la pintura, señaló una mayor igualdad en los estilos y el uso de todo tipo de temas a la hora de llevar las obras a los lienzos, los pintores no se aclimatan a temas determinados: religiosos, mitológicos, como en épocas anteriores. Tras un recorrido por los pintores más importantes se detuvo en Velázquez, del que hizo una gran semblanza.

Con respecto a la pintura contemporánea, recorrió todos los diferentes estilos de la misma: «Neoclasicismo, principios del XIX», «Romanticismo», «Realismo, misma época», «Ingenuismo» base de la actual pintura NAIF.

Se detuvo en Cezanne, padre de la pintura contemporánea, Gaugin, «Expresionismo y Jobismo», «Cubismo», en sus diferentes estilos, con Dalí como máximo exponente del «Subrealismo onírico» y pintura abstracta.

Los dos genios españoles de esta época, Goya y Picasso, comentó, necesitan ellos sólamente una lección, para próximas fechas que se anunciarán vendrá a nuestra ciudad y ampliará esta misión cultural con una conferencia más, fuera del programa de la misión, dedicada en exclusiva a estos dos pintores españoles.

Fue muy aplaudido al finalizar sus comentarios.

El miércoles, bajo el lema «La Música en la Historia de la Pintura» nos dio una lección complementaria D. Ramón Perales de la Cal, profesor de la Orquesta Nacional y catedrático de música.

De un texto literario del Arcipreste de Hita y con el complemento de filminas y acompañamiento de cintas musicales, nos introdujo en los sonidos de instrumentos antiguos, base, dijo, de los actuales.

No podemos decir que ha finalizado la Misión, aunque la misma haya sido clausurada porque aún esperamos la última lección de los dos genios de la pintura españoles. De la misma, en su día, daremos cuenta.

Equipo corresponsal del C.I.T.

FOTOS CARNET

EN EL ACTO

OPTICA NACIONAL

ESPOLON N.º 1

Desde Espinosa de los Monteros

TENSO Y POLEMICO PLENO MUNICIPAL

Como estaba acordado y a la hora acordada se celebró el Pleno Municipal del presente mes de Febrero.

Con asistencia de todos los titulares a excepción del señor Sanjurjo, que no justificó su ausencia, el secretario dio lectura del acta de la sesión anterior que fue aprobada.

Tomó posesión con las formalidades de rigor el nuevo concejal de «Democracia Municipal» que sustituye a su compañera de candidatura señorita Ana Fernández, que pidió el relevo por cuestiones de trabajo.

No comprendemos el camino ni el por qué se tardó tanto en este nombramiento cuando se trata de pura mecánica.

Pocas veces se puede asistir a una sesión más llena de imprecisiones, ambigüedades y demostrar que no se sabe de qué viene la cosa.

Desconocemos si el orden del día le llevaban estudiado en la sesión, pero dio la sensación de que aglunos ni le habían leído. Por eso se veía que no sabían si decir sí, no o nada y ello es así porque nadie se puede pronunciar por una cosa o causa que desconoce.

Esto quedó patente a las primeras de cambio y ello dio motivo para que empezase la polémica (la primera parte) entre el alcalde y el concejal señor Pereda (entrante), polémica que en algunos momentos fue muy áspera y casi dura El alcalde de forma desacertada a mi modesto modo de entender dijo: «El alcalde soy yo se hace lo que yo mande» Si eso lo sabemos nos preguntamos ¿a qué viene tal recordatorio que ya en otra sesión se le hizo al concejal Sr. Martínez Arroyo? Lo que el alcalde es él, puede pasar, pero que se haga lo que él diga, ya es otro cantar, porque si es así pensamos que lo que procede es que el resto de la Corporación se vaya a casa.

Pensamos que se tendrá que hacer lo que la Corporación acuerde y desde luego siempre y en todo, lo que sea mejor para Espinosa.

Malo, muy malo tener que echar mano de esos argumentos nada democráticos. Debe de tenerse presente que la autoridad merece sólo el respeto que sepa ganarse ni un ápice más y por favor, que no se haga respetar por miedo. Es más bonito y más positivo que se le respete por cariño, pero ese ha de ganarse.

Se conoció de escritos de la Diputación, relacionados con el acondicionamiento de la carretera de Bilbao al Crucero. Asimismo y de la misma entidad otro de Obras Públicas y Urbanismo. Y aquí, de nuevo se inició otra polémica entre el alcalde y el señor Pereda y a su vez una intervención de un espectador un tanto dura y tensa pidiéndole al alcalde «que dejará explicarse al concejal». Ello dio motivo para que la discusión —sí, ya discusión—, fuese entre el espectador y el alcalde pues este le mandaba callar y aquél no callaba, amenazaba con suspender la sesión y no la suspenda, total y para no pormenorizar diré que otro espectador con buen acierto se levantó y en plan sinceramente amistoso, llevó al «protestante» a su sitio.

Por fin trataron de la apertura e inauguración de la biblioteca, cosa que nos llenó de alegría así como de poner de nuevo en marcha la simpática fiesta de el árbol. Estas son noticias que me agrada poder comunicar, porque son de gran acierto e importancia.

Se conoció un escrito de CAMPSA, sobre la nueva ubicación de el surtidor y aquí de nuevo hubo sus más y sus menos.

En ésta ocasión otro espectador pidió permiso a la Corporación para hablar y una vez concedido preguntó a varios concejales si no tenían nada que decir, pues desde Abril, no habían abierto la boca: «Y quede claro que no son ni mudos, ni tontos». A esto contestó el Sr. García Diego que «tenía un portavoz». Respecto a esto, que que me permita el señor concejal no estar de acuerdo con salida tan ambigua como imprecisa y desacertada. Me explico:

En el Ayuntamiento existen varias comisiones, que llevan cada una sus asuntos, en estas comisiones figuran 3 señores. Creo que lo que procede es que en los Plenos, uno de estos señores sea el portavoz de su comisión, informando y defendiendo los asuntos de su competencia. Esto creo debe ser así porque es correcto y además es legal.

Tener un portavoz único para todos los Plenos y para todos los asuntos puede dar lugar a que se vea un afán desmedido de protagonismo y personalismo, por una parte y por otra parte, que parezca que el resto es de una total incompetencia, cosa que no creemos aunque ambas pueden darse.

Se conoció de escritos sobre la conservación de monumentos así como de la próximq visita del director de Ganadería para ir preparando el concurso de ganados. Esta es otra grata noticia.

Sin afán de protagonismo, quiero destacar que tanto la biblioteca como la fiesta del árbol y el concurso de ganado, ya lo pedí por medio de nuestro DIARIO el año pasado y en fechas muy recientes, pero lo de menos es quien lo pide, lo importante es que se haga y así va a ser.

Tocaron un asunto un tanto espinoso sobre terrenos cedidos y lo mismo sobre Edificios. Aquí también se agrió un poco la cosa pero acordaron ver su aclaración y solución.

Se conoció de escrito de la Vuelta a Cantabria pidiendo un fondo de protección (no ayuda) y como este asunto tampoco fue expuesto y defendido con claridad por la comisión correspondiente dio lugar otro lío y una mala interpretación del asunto. Se acordó colaborar para que Espinosa sea fin de etapa, cosa que nos alegra porque recordamos el éxito del pasado año.

No hubo ruegos y preguntas y nos dio la impresión de que se levantaba la sesión un tanto precipitadamente ya que existen muchos temas que han de ser debatidos y explicados en el Ayuntamiento y de cara al pueblo. Esperamos que en el próximo pleno se traten y expliquen.

Contentos podemos estar y sobre todo los munícipes de tener un secretario con la preparación profesional de el Sr. Abechuco que además sabe estar en su puesto y decir las cosas claras y a tiempo.

JUANI

M.E.C.D. 2017

MIRANDA

Interesante charla-coloquio sobre el Estatuto de Centros de enseñanza y su financiación

La puerta de la ermita de San Antón ha sido destrozada

Feliz remate de las obras realizadas en la parroquia de San Nicolás

Una vez más, la puerta de la ermita de San Antón, del Barrio de La Nave ha sido destrozada, produciendo en ella un gran boquete. Desconocemos los móviles de los autores del hecho, porque no se ha echado en falta nada en su interior, que por otra parte no encierra nada de valor material. Pero ello no es óbice para censurar lo ocurido.

EL SABADO, EN SAN NICOLAS, A LAS OCHO ACTUARA EL ORFEON MIRANDES

Importantes obras de embellecimiento se han venido realizando en el templo parroquial de San Nicolás de Bari, tanto en su interior como en el pórtico. Y no han faltado colaboraciones de todo tipo, aportadas por los feligreses. De ahí que el próximo sábado, a las ocho de la noche, se celebrará una santa misa, de acción de gracias, por el feliz término de las obras. Y para dar mayor realce al acto religioso, el Orfeón Mirandés dirigido por el R.P. Leopoldo cantará la misa y a continuación, ofrecerá un recital de canto coral.

CHURRERIA

Bueno pues resulta que hace unos días, vimos como se montaba una churrería de estructura metálica entre el Casino de Miranda y el paso a nivel de Rioja. Y sin saber qué motivos pueda haber, dicha churrería fue izada por una potente grúa y, enterita, trasladada a la entrada de la Plaza de Cervantes. Suponemos que será éste su definitivo emplazamiento, pero no nos explicamos el por qué de que en principio fuera ubicada en otra parte.

APLAZADA LA CONFERENCIA SOBRE DROGAS

Organizada por la Asociación Mirandesa de Amas de Casa, el pasado viernes debía de haberse celebrado una conferencia sobre el problema de las Drogas, a cargo del doctor Carazo de Burgos en los salones de la Caja de Ahorros del Círculo. La conferencia hubo de suspenderse debido a que en dicha fecha, por imperativos de última hora no pudo desplazarse a nuestra ciudad el citado Doctor Carazo. De modo que ha quedado aplazada para fecha que se anunciará oportunamente.

AGRADECIMIENTO DE LA DIPUTACION PROVINCIAL A VARIOS ARTISTAS MIRANDESES

La Diputación provincial ha cursado varios saludas a diversos artistas de variedades mirandeses, agradeciéndoles su colaboración en las actividades artísticas que en diversos centros asistenciales de la Diputación tuvieron lugar durante las pasadas fiestas Navideñas.

M. G.

CHARLAS SOBRE EL ESTATUTO DE ENSEÑANZA Y SU FINANCIACION

El viernes pasado, con un ligero retraso por la llegada de algunos de los que presidieron el acto, se celebró en el colegio de los Sagrados Corazones la anunciada charla - coloquio sobre «Estatuto de Enseñanza y su financiación», con participación de Ana María García Armendáriz, inspector técnico del Ministerio de Educación, concejal de Ayuntamiento de Madrid por U.C.D. navarra de origen, y erudita en materias educacionales. Presidieron con el conferenciante el secretario gral. del Gobierno Civil, Guillermo Bauzá Cardona, representando al gobernador, el inspector-jefe de Enseñanza don José Matesanz, el secretario provincial del Ministerio de Educación Pedro de las Moras, el senador mirandés Mariano Losa Quintana, el superior del Colegio SS.CC., Daniel Bazán, el presidente de la Asociación de PP.AA. del Colegio Vicente Prior y el director del I.N.B. Julio Fz. Gárate.

El salón de sesiones estuvo a rebosar y todos los asistentes siguieron con la máxima atención las explicaciones de la conferenciante, que demostró poseer amplios conocimientos en un tema que todavía ha de aprobarlo definitivamente el Congreso y Senado, aunque ya ha sido estudiado, tamizado y aprobado provisionalmente. El coloquio final resultó particularmente fecundo porque las preguntas fueron muchas y de muy diverso perfil, especialmente las referidas a la importante participación que las Asociaciones de Padres tendrán en las nuevas estructuras educaciones y sobre todo en la financiación de la enseñanza, subvenciones a centros oficiales y privados, libertad de enseñanza, etc. Más adelante convendría que este tipo de charlas volviera a prodigarse

F.A. MONEO

FERIAS DEL ANGEL: PROGRAMA DE FESTEJOS

Día, 29 viernes, a las 8 de la tarde concierto por la Banda de Música en el Teatro Cinema.

Día, 1 sábado. — Feria Mecánica y de ganado.

A partir de las cuatro de la tarde en el Polideportivo Municipal, eliminatorias del Torneo Feria del Angel de Pelota (Organizado por la Peña Pelotazale).

A las 7,30 en la Plaza de España. Bailables amenizados por el Grupo Judas.

Día, 2 domingo. — A las 10,30 de la mañana en el Polideportivo, Final Liga Provincial de Baloncesto Femenino (Primer Trofeo Feria del Angel) entre los equipos Cronos (de Miranda) y Podium (de Burgos).

A la misma hora, continuación eliminatorias de Bolos.

A las 12, en el Circuito Sol de Ayuelas XII Motocross Ferias del Angel, puntuable para el Trofeo Montesa de 125 c.c.

A las 12,30 en el Polideportivo, final del Campeonato provincial de balonvolea femenino (I Trofeo Ferias del Angel) entre los clubs Coups (de Miranda) y Sta. Micaela (de Burgos).

A las 2 de la tarde Campeonato Feria del Angel de Bowling Bon.

A las 5 de la tarde, final torneo de Bolos en la Bolera de Aquende.

MAS SOBRE LA POSIBLE ANULACION DEL CARACTER DE «INTERES TURISTICO» PARA LAS FIESTAS DE SAN JUAN DEL MONTE

Malestar en la gran familia sanjuanera y nueva carta abierta dirigida a la Delegación de Turismo

La noticia que, haciéndonos eco de La Gaceta del Norte», publicamos sobre la posible anulación del carácter de fiestas de interés turístico, que hasta el pasado año tenían las de San Juan del Monte, ha causado malestar y perplejidad en la gran familia sajuanera, que es tanto como decir que a toda la población. En otro lugar de esta crónica va la contestación que nuestro colega Félix Alfonso Moneo Palacio de La Gaceta del Norte», da al Sr. Delegado provincial de Turismo, a la réplica que éste hacía en DIARIO DE BURGOS, a la mencionada noticia. Y el pueblo se pregunta ¿de quién es la culpa de que haya sucedido tamaño desafuero? Aunque esto es lo de menos, porque lo importante es buscar la manera de que el desafuero no se consume. Y a ello debemos dedicar nuestros esfuerzos. No obstante, por la Cofradía de San Juan del Monte, existe la intención de convocar una Junta General Extraordinaria en la que se esclarezcan totalmente los hechos y a la vez, para exigir responsabilidades a quien o quienes las hayan adquirido, pues según parece, la Cofradía de San Juan del Monte, no sabía nada de esos trámites burocráticos que al no realizarlos han motivado la exclusión de la fiesta, dentro de las de carácter turístico. Así están las cosas...

CONTESTANDO AL DELEGADO PROVINCIAL DE TURISMO EN TORNO A NUESTRAS FIESTAS DE SAN JUAN DEL MONTE

Miranda (La Gaceta del Norte). — Nos parece muy bien que haya reaccionado el delegado provincial de Turismo, a una noticia que publicaba nuestro periódico el día veinte y reproducía, en su sección de Miranda, el colega capitalino, con una carta abierta publicada en este último y en la que se justifica sobre el retiro que del título de fiestas de interés turístico nacional, se ha hecho con las de San Juan de Monte. Manifiesta el citado, que en fecha 6 de Marzo de 1979 se habían recibido del Ministerio en su Delegación los oficios solicitando se instase la reclasificación de citadas fiestas en España, antes del 1 de Octubre, y cómo el 22 de Marzo la Delegación provincial cursó oficios a los alcaldes de los Ayuntamientos de Miranda de Ebro y de Castrillo de Murcia, por radicar en esas localidades las fiestas de San Juan del Monte y de «El Colacho» respectivamente, instándoles a solicitar la mencionada reclasificación a la mayor brevedad posible, y en todo caso antes del 31 de Octubre, atención que prestó el segundo pero no el primero de los Ayuntamientos.

Se extraña el delegado provincial de Turismo que no se exijan responsabilidades al Ayuntamiento de Miranda y tiene razón, aunque las culpas creemos que se pueden perfectamente compartir. La Delegación provincial de Turismo debe de ser —y de hecho lo sabe por los constantes contactos que mantiene con la misma—, que las populares fiestas sanjuaneras, se organizan en Miranda, desde principios de siglo en la Pascua de Pentecostés, precisamente por la Cofradía de San Juan del Monte y no por el Ayuntamiento, y por ende la comunicación a que alude la debió hacer a ambas instituciones a la vez, cuanto más a la primera. Es evidente, no obstante, que la gran culpa la tienen el Ayuntamiento que, con mayor razón, conoce ese extremo que, según parece, no lo comunicó a la Cofradía como era su obligación, de manera inmediata y concreta. Si absurdo es ese silencio, también la Delegación provincial debió de insistir ante el mismo y recordar —por segunda, tercera o cuarta vez si falta hiciere— que se olvidaba de enviar la documentación precisa y el plazo se pasaba. Ahora resulta que la entidad menos culpable en este caso es la propia Cofradía, que no se enteró del asunto cuando debió ser la primera. Si lo sabía, el propio presidente honorario de la Cofradía, por esa misma condición debió de comunicarlo también, a tiempo, al presidente efectivo actual. Siguen pues las culpas porque el B.O.E.», donde se recogían las normas, no se recibe en el seno cofrade.

Respecto al comentario que en su carta vierte el delegado, sobre el olvido que en unas agendas editadas por el Consejo General de Castilla y León se hace de las mismas fiestas de San Juan del Monte en la relación que «de las de interés turístico» se relaciona, es un hecho cierto. Y como creemos que la Delegación provincial de Turismo tiene la obligación de conocer de esas publicaciones del Consejo de Castilla y León, en que de alguna manera se implica al turismo provincial, es por lo que también culpábamos a la misma. Por lo que se desprende de la carta abierta citada, no existía tal conexión entre la Delegación y quien confeccionó las agendas, lo que lamentamos aunque admitimos nuestro error. Por otra parte, la omisión de citadas fiestas en esa relación parece puede ser consecuencia del propio defecto de no haber sido consideradas de i.t.n. tras la reclasificación.

F.A.MONEO PALACIO

J. M. TELLEZ
CARDIOLOGO
Vitoria, 20-3.º derecha.
Teléfono 32 04 36
MIRANDA DE EBRO
(Horas convenidas)

Concurso de la Canción Escolar

He aquí en la foto de Juan Curo, el cartel anunciador del "IV Concurso Comarcal de la Canción Escolar", que organizado por la Prensa y Radio de Miranda, patrocina el Gobierno Civil de Burgos, con la colaboración de la Diputación provincial, Ayuntamiento de la ciudad y Delegaciones de Educación, Cultura y Turismo provinciales.

SI RESIDE EN
BURGOS O SU PROVINCIA
Y AMBICIONA SER UN:
VENDEDOR PROFESIONAL
Y, A TRAVES DE NUESTROS PROGRAMAS ESPECIALIZADOS, PASAR A:
GERENTE
(en el espacio de tiempo marcado por Vd., esto es, por sus resultados)
Integrado en un grupo de Empresas en constante expansión en el mercado nacional desde hace más de 16 años, que investiga, fabrica, vende y distribuye sus propios productos industriales.
OFRECEMOS
— ENTRENAMIENTO COMPLETO Y FORMACION PROFESIONAL ESPECIALIZADA.
— POSIBILIDADES DE INGRESOS MUY SUPERIORES A LA MEDIA NACIONAL.
— SEGUROS SOCIALES.
— PROGRAMAS ESPECIALIZADOS DE PROMOCION DENTRO DE NUESTRO GRUPO DE EMPRESAS.
Si tiene teléfono y vehículo propios y desea una entrevista personal, llame hoy mismo, de 9 a 13 horas y de 15 a 19 horas al teléfono 20 06 44 (SR. PIÑEIRO), o envíe su «CURRICULUM VITAE» al apartado 36.271 de Madrid, incluyendo su número de teléfono.

Hágase suscriptor de
Diario de Burgos
rellenando este boletín
D. .....
Población .....
Calle ..... N.º .....
Piso ..... Desea suscribirse a DIARIO DE BURGOS
a partir del día (1) ..... del mes de .....
de 1980 por un período de .....
(mes, trimestre, semestre o año).
(1) Las suscripciones comienzan el 1.º y 15 de cada mes.
PRECIOS DE SUSCRIPCION: Capital: 540 ptas. al mes. Fuera de la capital: Trimestral, 1.620 ptas.; Semestral, 3.240 ptas.; Anual, 6.480 ptas.
NOTA.—Las suscripciones de fuera de la capital se harán por un período de tres meses como mínimo.

M.E.C.D. 2017

Fútbol: RESULTADOS Y CLASIFICACIONES

PRIMERA DIVISION

At. Madrid, 3; Sevilla, 2.
Las Palmas 1; Málaga, 1.
Ath. Bilbao, 1; Burgos, 0.
Valencia, 3; Gijón, 1
Rayo Vallecano, 2; Hércules, 1.
Barcelona, 0; Real Sociedad, 0.
Almería 2; Salamanca, 0.
Zaragoza, 0; Real Madrid, 1.
Betis, 2; Español, 0.

	J.	G.	E.	P.	F.	C.	Ptos.
Real Madrid	22	15	4	3	49	24	34+14
Real Sociedad	22	11	11	0	34	13	33+13
Gijón	22	11	4	7	36	26	26+ 6
Valencia	22	8	9	5	35	28	25+ 1
Ath. Bilbao	22	10	3	9	34	30	23— 1
Las Palmas	22	9	5	8	27	31	23— 1
At. Madrid	22	6	10	6	25	26	22— 2
Español	22	6	10	6	23	24	22
Sevilla	22	9	3	10	32	29	21— 1
Barcelona	22	7	7	9	27	25	21— 1
Betis	22	6	9	7	20	29	21— 1
Salamanca	22	7	6	9	23	27	20
Almería	22	5	9	8	27	37	19— 3
Zaragoza	22	7	5	10	31	27	19— 3
Hércules	22	5	8	9	26	29	18— 2
Rayo Vallecano	22	5	7	10	29	42	18— 7
Málaga	22	5	6	11	20	36	16— 6
BURGOS	22	4	8	10	20	36	16— 6

SEGUNDA DIVISION (A)

Castilla, 2; Coruña, 0.
Osasuna, 2; Tarragona, 0.
Cádiz 1; Huelva, 1.
Elche, 1; Sabadell, 3.
Oviedo, 1; Getafe, 0.
Santander, 2; Levante, 1.
Valladolid, 4; Murcia, 0.
Algeciras, 0; Castellón, 1.
Granada, 2; Alavés, 2.
Celta, 2; Palencia, 1.

	J.	G.	E.	P.	F.	C.	Ptos.
Alavés	24	12	6	6	30	24	30+ 8
Castilla	24	11	6	7	32	20	28+ 2
Valladolid	24	10	8	6	38	27	28+ 4
Castellón	24	11	6	7	27	22	28+ 6
Elche	24	9	10	5	30	25	28+ 2
Osasuna	24	12	3	9	56	36	27+ 1
Oviedo	24	10	6	8	26	26	26
Sabadell	24	11	3	10	29	33	25+ 3
Murcia	24	8	8	8	33	28	24+ 2
Cádiz	24	9	6	9	29	27	24— 2
Granada	24	9	6	9	29	30	24
Santander	24	6	11	7	21	23	23— 3
Palencia	24	7	8	9	28	31	22— 2
Getafe	24	7	8	9	26	34	22
Huelva	24	7	8	9	19	25	22— 2
Coruña	24	10	1	13	33	34	21— 3
Celta	24	6	9	9	26	28	21— 3
Levante	24	8	4	12	28	38	20— 2
Algeciras	24	6	7	11	18	27	19— 5
Tarragona	24	6	6	12	18	38	18— 6

TERCERA DIVISION
(GRUPO SEGUNDO)

Sangüesa, 0; ARANDINA, 0.
Salmantino, 1; Tudelano, 1.
Béjar Ind., 4; Nava, 0.
Castro, 2; Rayo Cantabria, 1.
Calahorra, 1; Torrelavega, 0.
Benavente, 1; Santoña 1
Venta de Baños, 0; Cayón, 0.
BURGOS PR., 2; Chantrea, 0.
Corellano, 2; Haro, 0
Peña Sport, 0; Valladolid Prom., 0.

	J.	G.	E.	P.	F.	C.	Ptos.
ARANDINA	24	12	9	3	39	13	33+ 9
Valladolid Pr.	24	14	5	5	44	27	33+ 9
Salmantino	24	12	5	7	34	21	29+ 3
Béjar	24	13	3	8	32	21	29+ 3
Castro	24	13	3	8	31	25	29+ 3
Sangüesa	24	11	5	8	33	30	27+ 1
Calahorra	24	11	5	8	31	29	27+ 1
Peña Sport	24	9	8	7	31	29	26+ 2
R. Cantabria	24	9	7	8	28	27	25+ 3
Haro	24	10	4	10	30	36	24+ 2
Venta de Vaños	24	7	10	7	24	22	24
Cayón	24	11	2	11	27	28	24+ 2
Benavente	24	7	9	8	26	30	23— 3
Tudelano	24	9	5	10	25	24	23— 1
Chantrea	24	7	7	10	33	31	21— 1
Santoña	24	7	7	10	22	31	21+ 1
Naval	24	4	9	11	23	33	17— 7
Corellano	24	5	6	13	41	35	16— 8
Torrelavega	24	6	3	15	26	27	15— 9
Burgos Pr.	24	4	6	14	24	45	14—10

PRIMERA REGIONAL PREFERENTE

Fabero, 2; Tordesillas, 1.
Ciudad Rodrigo, 3; At. Astorga, 3.
At Bembibre, 2; Cuéllar, 0.
Toreno, 3; Rácing Vall., 0.
Guardo, 0; Medinense, 1.
Universitario, 1; Monterrey, 2.
C. Olímpico, 1; Leonesa Pr., 2.
Sanabria, 4; San Lorenzo, 3.
At. Zamora, 0; La Bañeza, 4.
SALAS, 5; Laguna, 3.

	J.	G.	E.	P.	F.	C.	Ptos.
At. Bembibre	24	19	1	4	55	15	39+13
Guardo	24	15	6	3	51	28	36+10
Fabero	24	14	6	4	59	21	34+ 8
Medinense	24	14	3	7	48	34	31+ 9
At. Astorga	24	13	4	7	59	38	30+ 6
La Bañeza	24	12	3	9	45	31	27+ 3
Universitario	24	10	6	8	28	29	26
Ciudad Rodrigo	24	9	5	10	39	58	23— 3
Toreno	24	9	4	11	29	35	22— 4
Leonesa Pr.	24	7	8	9	44	37	22
SALAS	24	7	8	9	44	37	22
San Lorenzo	24	8	6	10	42	54	21
Rácing Valladolid ...	24	10	1	13	40	51	21— 1
C. Olímpico	24	8	5	11	32	38	21— 3
Cuéllar	24	6	9	9	30	39	21— 3
Sanabria	24	7	6	11	35	56	20— 4
Laguna	24	8	3	13	42	47	19— 3
Monterrey	24	8	0	16	30	55	16— 6
At. Tordesillas	24	6	3	15	26	41	15— 9
At. Zamora	24	3	7	14	30	38	13— 9

PARTIDOS PARA EL DOMINGO

PRIMERA DIVISION

Español Atlético Madrid
Sevilla Las Palmas
Málaga Ath Bilbao
BURGOS Valencia
Gijón Rayo Vallecano
Hércules Barcelona
Real Sociedad Almería
Salamanca Zaragoza
Real Madrid Betis

SEGUNDA DIVISION (A)

Palencia Castilla
Coruña Osasuna
Tarragona Cádiz
Huelva Elche.
Sabadell Oviedo
Getafe Santander
Levante Valladolid
Murcia Algeciras
Castellón Granada
Alavés Celta

SEGUNDA DIVISION (B)
(GRUPO PRIMERO)

Tenerife MIRANDES
Pontevedra Zamora
Huesca Leonesa
Logroñes Guecho
Sestao Sporting At.
Baracaldo Langreo
Arenas Ensidesa
Bilbao Athletic Torrejón
Las Palmas At. Orense
At. Madrileño Ferrol

TERCERA DIVISION
(GRUPO SEGUNDO)

ARANDINA Salmantino
Cayón BURGOS PROMESAS

REGIONAL PREFERENTE

At. Zamora SALAS

IMPORTANTE EMPRESA
NECESITA DISTRIBUIDOR
CON EXPERIENCIA EN EL RAMO DE LA COSMETICA PROFESIONAL.
Los interesados deberán dirigirse por escrito a: CB COSMETICS. CALLE CARMEN, 19. ZARAGOZA.

RADIOS PARA COCHES
— EN —
AUTO - RADIO
BALBAS
PRIMERAS MARCAS
MONTAJES — REPARACION
SANTA CLARA 4 TELEFONO 20 01 34

SEGUNDA DIVISION (B)
(GRUPO PRIMERO)

Mirandés, 2; Pontevedra, 0.
Zamora, 2; Huesca, 0.
Leonesa, 2; Logroñés, 0.
Guecho, 1; Sestao, 2.
Sporting At., 1; Baracaldo, 2.
Langreo, 1; Arenas, 0.
Ensidesa, 0; Bilbao At., 0.
Torrejón, 0; Las Palmas At., 1.
Orense, 0; At. Madrileño, 2.
Ferrol, 2; Tenerife 0.

	J.	G.	E.	P.	F.	C.	Ptos.
Baracaldo	24	13	8	3	36	23	34+12
Langreo	24	13	7	4	25	16	33+ 7
At. Madrileño	24	13	7	4	46	19	33+11
Leonesa	24	12	7	5	36	18	31+ 5
Tenerife	24	12	6	6	20	18	30+ 6
Sestao	24	9	10	5	27	18	28+ 6
Torrejón	24	9	10	5	35	26	28+ 4
MIRANDES	24	10	7	7	26	21	27+ 1
Zamora	24	12	2	10	29	24	26
Bilbao Ath.	24	10	4	10	32	29	24+ 2
Ensidesa	24	9	5	10	23	27	23— 1
Palmas At.	24	7	9	8	32	34	23+ 1
Logroñés	24	8	5	11	29	30	21— 3
Sporting At.	24	6	8	10	24	27	20— 6
Pontevedra	24	6	8	10	24	31	20— 4
Huesca	24	7	6	11	26	39	20— 4
Ferrol	24	7	4	13	23	36	18— 6
Arenas	24	4	6	14	18	35	14— 8
Orense	24	3	8	13	19	43	14—10
Guecho	24	5	3	16	20	51	13—13

SEGUNDA DIVISION (B)
(GRUPO SEGUNDO)

Lérida, 1; Ibiza, 0.
Vall de Uxó, 1; Diter Zafra, 1.
Ceuta, 3; Linares, 1.
Eldense, 3; Barcelona At., 0.
Córdoba, 0; Onteniente, 1.
Tarrasa, 2; Jerez, 0.
San Andrés, 2; San Fernando, 1.
Jaén, 1; Portuense, 1.
Badajoz, 3; Gerona, 0.
Sevilla At., 1; Calvo Sotelo, 3.

	J.	G.	E.	P.	F.	C.	Ptos.
Ceuta	24	14	5	5	45	36	33+ 7
Calvo Sotelo	24	12	6	6	32	10	30+ 6
Portuense	24	10	9	5	22	21	29+ 7
Tarrasa	24	8	12	4	25	19	28+ 2
Eldense	24	11	6	E	32	25	28+ 2
Linares	24	10	8	6	25	23	28+ 4
Lérida	24	9	9	6	24	21	27+ 1
Vall d'Uxó	24	9	7	8	30	26	25— 1
Córdoba	24	10	5	9	28	27	25— 1
San Fernando	24	11	3	10	24	24	25+ 3
Jaén	24	7	10	7	27	22	24
Badajoz	24	8	8	8	28	33	24
Barcelona At.	24	7	9	8	22	20	23+ 1
Ibiza	24	7	9	8	20	22	23— 1
Jerez	24	9	5	10	31	36	23+ 1
Sevilla At.	24	6	8	10	27	28	20— 4
Diter Zafra	24	8	3	13	26	32	19— 5
San Andrés	24	5	8	11	22	31	18— 6
Gerona	24	5	6	13	25	43	16— 6
Onteniente	24	4	4	16	16	34	12—10

LAS QUINIELAS

Más premios millonarios

Cada máximo acertante 102 cobrará 1.880.149 pesetas

La quiniela correspondiente a la pasada jornada, ha quedado establecida como sigue:

At. Madrid-Sevilla	1
Ath. Bilbao-Burgos	1
Valencia-Gijón	1
R. Vallecano-Hércules ...	1
Barcelona-R. Sociedad ...	x
Almería-Salamanca	1
Zaragoza-R. Madrid	2
Betis-Español	1
Castilla-Coruña	1
Cádiz-Huelva	x
Elche-Sabadell	2
Valladolid Murcia	1
Algeciras-Castellón	2
Granada-Alavés	x

ESCRUTINIO

Madrid (Efe). — Resultado del escrutinio del Patronato de Apuestas Mutuas Deportivas Benéficas correspondiente a la jornada a la jornada vigésimosexta.

Recaudación, 1.046.046.780 pesetas, 55 por 100 de premios, 575.325.729 pesetas.

191.775.243 pesetas, a repartir entre premios de primera categoría, con 14 aciertos (provisionalmente 102 columnas, a 1.880.149 pesetas cada una).

191.775.243 pesetas, a repartir entre premios de segunda categoría, con 13 aciertos (provisionalmente, 17.520 columnas, a 10.946 pesetas cada una).

191.775.243 pesetas, a repartir entre premios de tercera categoría, con 12 aciertos (provisionalmente 281.436 columnas, a 681 pesetas cada una).

LIMPIEZAS SAN JUAN
Colegios, Comunidades, Bancos, domicilios Limpieza garantizada, escaparates comercios, conservación de fachadas. Pintura en general.
PERSONAL ESPECIALIZADO
PRECIOS SIN COMPETENCIA
San Juan. 49, 3.º. Teléfono: 21 65 08

M.E.C.D. 2017

ARBITROS PARA EL DOMINGO

En «El Plantío» actuará De Sosa Martín

Madrid (Colpisa). — En esta ocasión, al Barcelona, le han designado un árbitro que no es de la ANAFE, para el encuentro que el próximo domingo disputará en Alicante, frente al Hércules. Se trata del recién ascendido Ramos Marcos, de Salamanca. El Madrid, por su parte, en el Bernabéu, frente al Betis, encuentro que se disputará el sábado, tendrá como colegiado al mismo que dirigió el partido de ida, el guipuzcoano Guruceta, que ahora ha trasladado su residencia a Elche, aunque sigue perteneciendo al Colegio Guipuzcoano y actúa con jueces de línea del mismo Colegio. La Real Sociedad, por el contrario, sí tendrá un árbitro de la ANAFE, de los seis de Primera que existen. Se trata de Mayoral Cedenilla.

ARBITROS DE PRIMERA

Español-Atlético de Madrid: Jiménez Sánchez.

Sevilla-Las Palmas Fandós

Málaga-Athletic de Bilbao: Ausocua.

Burgos-Valencia: De Sosa Martín.

Sportin de Gijón-Rayo Vallecano: Merino.

Hércules-Barcelona: Ramos Marcos.

Real Sociedad-Almería: Mayoral.

Salamanca-Zaragoza: Alvarez Marguenda.

Madrid-Betis: Guruceta.

SIGUE LA ESCALADA DE LA ARANDINA

Empate a cero en Sangüesa y conquista de otro positivo

Sangüesa (Navarra) (Crónica de la Agencia «Efe», especial para DIARIO DE BURGOS).

Con empate a cero goles finalizó el encuentro de fútbol de Tercera División jugado entre el Sangüesa y la Arandina.

Dirigió la contienda el colegiado señor Martín Díaz que, aunque sin influir en el resultado, tuvo una actuación regular y falló bastante en su cometido.

A sus órdenes, los equipos presentaron las siguientes alineaciones:

Sangüesa. — Asiain; San José, Arbeloa, Echarte, Torres; Astrain, Muñoz, Mata; Marín, Barón y Ros.

Tras el descanso, Molinos sustituyó a San José; y en el minuto 22 de la segunda parte, Nájera a Muñoz.

Arandina. — Llorente; Maté, Rodri, Cipri, Cabezas; Marce, Ventosa, Briones, Felipe, Arroyo y Baranda.

A los 25 minutos de la primera parte, Manolín sustituyó a Cabezas; y a los 32 de la segunda, Mezquita a Arroyo.

Poco de particular durante los primeros 45 minutos, tiempo en que ambas delanteras contaron con oportunidades para haber marcado.

Al árbitro, en el minuto 30, se le reclamó un penalty por falta hecha a Barón dentro de área visitante, y que el coegiado señaló, aunque fuera.

Además, dejó de ver repetidas y durlas entradas, tanto en los jugadores olcaes como en los visitantes.

Tras el descanso, la Arandina salió únicamente a defender prodigando algunos contrataques, mientras que su rival, si bien iba a por todas nada de provecho conseguía patentizar.

Por eso, se escapó un punto que no le será nada sencillo recuperar al Sangüesa.

Como queda dicho, lo mejor del encuentro fue la primera mitad, período en el que los visitantes intentaron conseguir agún gol.

Luego, en la segunda parte, la Arandina se cerró atrás e impidió todo tipo de ataques por parte de los locales.

El Sangüesa, que normalmente no ve puerta con facilidad, se mostró impotente para romper la buena defensa visitante. Por ello, se llegó al final con un empate a cero, que puede ser considerado justo.

CENTRO DEL CAMPO

LA LIGA COMO ESCUELA

En la Liga inglesa —22 clubs— este año sólo hay cuatro con vitola y puntuación de campeones y por eso la encuentran monótona. En la Bundesliga alemana —18 clubs— hay cinco en este caso, o sea una mejor proporción. En la española ni cuarteto ni quinteto, un dúo que al cobrar ventaja el Madrid está a punto de convertirse en un área. Así está la tabla tan mustia: dos equipos por el campeonato y tres, ya diseñados claramente junto al pozo. El resto, o sea trece, a mirar, convertidos en lo que más plomo añade al fútbol, una mayoría silenciosa. Estos clubs están jugando ya y jugarán más cada día la Liga con inercia produciendo partidos inertes entre sí y frente a los escasos interesados. Si la lucha por la cabeza se extinguiese sólo queda ya el baile de los malditos, alimentado con inyecciones de primas a terceros. Y menos mal que la existencia de la Copa de la UEFA añade una lumbrecilla a estas cenizas futbolísticas de una Liga a la que faltan tres meses aún. No es sólo Vicente Calderón, no, quien está deseando que acabe.

En estas condiciones, con una Copa tan despistaminizada en casi toda su extensión, es de pensar que ha llegado la hora de preguntarse lisa y llanamente si la Liga es una buena escuela formativa de fútbol, tal y como está planteada o al menos, tal y como fatalmente discurre Luego todo son críticas a lo mal que se juega y la carencia formativa de jugadores a las que ni el propio Kubala se hurta.

Sería lo mejor que al llegar el Pleno, sus miembros pensaran en esto y sólo en esto hasta que la cabeza les eche humo. Si es que algo les arde dentro y no han arrojado lejos de sí la funesta manía de pensar.

ESPAÑOLETO

Clausura de los Juegos Olímpicos de Invierno

La ceremonia final, presidida por Lord Killanin

En hockey sobre hielo se impuso el equipo de EE. UU.

Lake Placid. — Han quedado clausurados los XIII Juegos Olímpicos de Invierno, con un ambiente poco propicio u optimista, ya que en el conjunto de asistentes parecía flotar la interrogante de si la próxima Olimpíada de 1984, con sede en Sarajevo, llegará a tener efecto.

La ceremonia de clausura tuvo lugar al atardecer del domingo y estuvo presidida por Lord Killanin.

Todo fue sencillo y sin excesivo protocolo. Primeramente desfilaron los equipos participantes, con sus banderas y seguidamente se procedió a la interpretación de los himnos, por el orden que se sigue tradicionalmente. Primero, se dejaron oir los compases del de Grecia, como país fundador de los Juegos; luego el americano, y, por último, el yugoslavo país que será sede de la próxima competición.

Por último lord Killanin presidente del C.O.I. pronunció unas palabras, en las que dedicaba su gratitud al delegado de presidente de los Estados Unidos, al pueblo americano, a las autoridades de la Villa Olímpica de Lake Pacid, así como al Comité de organización de estos Juegos Olímpicos, al tiempo que saludaba y agradecía tanto a los aficionados como a los espectadores y periodistas desplazados desde todo el mundo y que contribuyeron a expansionar todo lo sucedido en estos Juegos al tiempo que clausuraba los XIII Juegos Olímpicos, como es tradición, invitado a un tiempo a los jóvenes de todo el mundo a que se reúnan nuevamente dentro de cuatro años en la localidad yugoslava de Sarajevo, ya que éste es el país que llevará a cabo la organización de los XIV Juegos.

Finalmente fue interpretado el himno olímpico mientras que la llama era apagada con el ceremonial de costumbre.

Los resultados técnicos registrados en la última jornada, fueron los siguientes:

PATINAJE ARTISTICO FEMENINO

1, Anet Potzsch (Alemania del Este), 189 puntos.

2, Linda Fratianne (EE. UU.), 188,30.

3, Dagmar Lurz (Alemania Federal), 183,04.

Gloria Mas (España) quedó en 21 posición.

BOBS A CUATRO

1, Alemania oriental I (Nehmer, Musiol, Germeshausen y Gerhardt), 3-59,92 (59,86, 1-00-03. 5973 y 1-00,30).

2, Suiza I (Schaerer, Baechli, Marti y Benz), 4-00,87 (1-00,31 1-00,41 1-0002 y 1-0013).

3. Alemania Oriental II (Schonau, Wetzig, Richter y Kirchner), 4-00,97 (1-0,24 1-00,35, 1-00,04 y 1-0034).

HOCKEY SOBRE HIELO

1 Estados Unidos.
2, Unión Soviética.
3, Suecia.

COPA

PARTIDOS Y ARBITROS PARA MAÑANA

Madrid, (Colpisa). — Todos los partidos de ida de los octavos de final de la Copa del Rey se jugarán en la fecha oficial prevista para ello, el próximo miércoles. Aunque parezca extraño, ya no se da tanto desbarajuste. Ningún club se ha decidido a impugnar el resultado del sorteo, por impedir en el mismo que se enfrentaran el Real Madrid y su filial el Castilla, cuando reglamentariamente no está previsto que se haga así.

En dos eliminatorias se han cambiado el orden de los partidos. Se trata de la que enfrenta al Castilla y Athetic de Bilbao, que jugarán primero en Chamartín, y del Celta y Atlético de Madrid, que disputarán el primer encuentro en Vigo. De haber seguido el orden del sorteo, el Castilla hubiese coincidido en el mismo día con el Real Madrid. El Athletic ha accedido al cambio porque prefiere jugar el partido de vuelta en San Mamés. En cuanto al Celta, parece que le interesa más dedicarse a la Liga que a la Copa.

Como dato curioso hay que señalar que el próximo miércoles se "repetirán" dos partidos de la pasada jornada de Liga. En efecto, la Real Sociedad juega de nuevo el miércoles en el Camp Nou ante el Barcelona, mientras el Gijón repite frente al Valencia en el Luis Casanova.

En la capital riojana esperan con sumo interés el enfrentamiento del Real Madrid con el Logroñés. Cerca de dieciocho millones de pesetas esperan recaudar, lo que supone más de la mitad del presupuesto del equipo riojano para la presente temporada y cincuenta veces más que un partido normal de Liga.

En resumen, los partidos y árbitros son los siguientes:

Castilla-Athletic de Bilbao, Sánchez Arminio.

Celta-Atlético de Madrid, Crespo Aurré.

Betis-Almería, Soriano Aladrén.

Valladolid-Alavés, Montes Espigares

Logroñés-Real Madrid Jaramillo.

Barcelona-Real Sociedad, Pes Pérez.

Osasuna-Rayo Vallecano, Borrás del Barrio.

Los encuentros de vuelta están señalados para el día 12 de Marzo.

ENRIQUE PARADIÑAS

«X CAMPEONATO DE MUS DE LA AMISTAD»

Como estaba anunciado y dentro de un animado ambiente de camaradería y hermandad, ayer dio comienzo el «X Campeonato de Mus de la Amistad», patrocinado por «Cerveza San Miguel, S. A.», con la colaboración de la Caja de Ahorros del Círculo Católico y organizado por la Hermandad de Peñas de Burgos.

Las partidas se iniciaron en los locales del Club Victoria-Nido (Grupo «A») y Peña San Juan del Monte (Grupo «B»), continuando en días sucesivos en los lugares y fechas que figuran en el calendario confeccionado al efecto.

En esta primera ronda se observaron partidas disputadas con gran maestría, que prometen una competición sumamente reñida, registrándose los siguientes resultados:

GRUPA «A»

Partidas jugadas en el Club «Victoria Nido»:

Club Victoria-Nido, 4; Sociedad Santa María la Mayor, 3.

Peña Recreativa Castellana, 4; Peña Antonio José, 2.

Peña Jóvenes de Gamonal, 4; Círculo de la Unión, 3.

Peña «Los Felices», 0; Peña R Cultural Huelgas, 4.

Peña «Los Pintas», 2; Sociedad Gastronómica «Cucos», 4.

Peña «San Vicente», 4; Club D San Esteban, 1.

Casa Asturias y León, 2; Peña «El Crucero», 4.

Asoc. C. Familia Capiscol, 4; Peña «San José», 3.

Danzas C. Católico, 2; Peña «Los Calores», 4.

Peña Recreativa de Fátima, 4; Asociación de Sordos, 2.

Sociedad Unión Artesana, 0; Círculo D. San Juan, 4

Centro Regional Montañés, 4; Peña «Los Vadillos», 0.

GRUPO «B»

Partidas jugadas en la Peña «San Juan del Monte»:

Sociedad Cicloturista «El Cid», 4; Casa de Palencia, 3.

Peña San Juan del Monte, 3; Peña «Los Verbenas», 4.

Real Moto Club Burgalés, 4; Peña «Poca Pena», 1.

A. D. E. M. A. R., 4; Comuneros de Castilla, 3.

Asociación Cabezas de Familia Juan XXIII, 4; Peña Rincón de Castilla, 1.

Club de Esgrima, 4; Sociedad Real y Antigua, 1.

Club Atlético Burgalés, 3; Danzas Justo del Río, 4.

Peña Taurina, 4; Blusas de Capiscol, 2.

Asociación Cabezas de Familia La Inmaculada, 4; Peña Cidiana, 2.

Club Ciclista Burgalés, 4; Peña Guitarrista, 2.

Peña «El Amigo Burgalés», 3; Peña «Los Duendes», 4.

Peña «La Alegría», 3; Orfeón Burgalés, 4.

IBERDUERO, S. A.
DISTRIBUCION BURGOS

Para la puesta en servicio de nuevas instalaciones en esta capital efectuaremos, previo conocimiento y autorización de la Delegación de Industria, un corte en el suministro de energía eléctrica el miércoles, día 27 del actual, desde las 9 horas hasta las 11 y desde las 16 horas a las 17, aproximadamente, al centro de transformación denominado:

SANTA AGUEDA

En caso de realizarse los trabajos antes de la hora indicada, se restablecerá el servicio sin previo aviso.

SUPERMERCADOS CONTUR, S. A.

Comunica a sus clientes y público en general, que por motivos de inventario

PERMANECERA CERRADO

DURANTE LOS DIAS 27 y 28 DEL PRESENTE MES

Podium
TROFEOS
PISONES 5
(c/Madrid)

M.E.C.D. 2017

TERCERA DIVISION

Mejorando actuaciones anteriores, el Burgos Promesas venció al Chantrea por dos goles a cero

La reincorporación de Abajo fue decisiva

Sobre un terreno de juego reblandecido por efecto de las últimas lluvias y que terminó convertido en barrizal, el Burgos Promesas venció al Chantrea por dos goles a cero, si bien el resultado pudo haber sido bastante más amplio merced al dominio ejercido por los de casa a lo largo de todo el partido, excepción hecha de unos cuantos minutos, al comienzo de la segunda parte, en los que el conjunto navarro salió empujando con fuerza, dispuesto sin duda a neutralizar el gol de ventaja con que llegaron al descanso los burgalesistas.

Atribuía un seguidor del Chantrea la floja actuación de su equipo a las condiciones en que se encontraba el campo al que —afirmaba— no habían sabido adaptarse y a la ausencia de uno de sus jugdores básicos en las líneas de contención, que no había hecho acto de presencia a la hora de iniciar el desplazamiento. Claro que este mismo seguidor del cuadro navarro reconocía también que el Burgos Promesas había presionado mucho más y que su jugador número diez —se refería a Abajo— «juega la tira».

Efectivamente, Abajo jugó el domingo todo lo que quiso, que fue mucho, y también sus compañeros se superaron con relación a otras jornadas, y así, aunque no puede hablarse de un gran partido ni de actuaciones de conjunto brillantes, la de los locales al menos fue buena, en líneas generales, y positiva.

Por parte del Chantrea quedaron confirmadas las impresiones que ya teníamos anticipadas en el sentido de que su fortaleza radica más en la defensa que en el ataque. Contuvieron bastante bien, a base de potencia y rapidez, aunque no la suficiente para frenar a Abajo, pero apenas si inquietaron un par de veces a Medina. El contraste era suficientemente claro para que la victoria se decantase a favor de los de casa.

ALINEACIONES

Chantrea. — Plano, Fernández, Hernández (Pérez), Sáinz, Tambo, Burillo, Marín, Ildarbe, Flórez, Esparza (Pascual), Amiano.

Burgos Promesas. — Medina, Castaños, Martín, Zamorano, Pereda, Tajadura, Eduardo, Merino, Abajo Matea (Ortega), Andino (Dacosta).

Arbitró el colegiado santanderino señor Sáiz Zamanillo, que casi pasó desapercibido, lo que suele constituir buen síntoma. No tuvo que mostrar ninguna tarjeta. Nosotros nos quedamos con la duda respecto a si existió fuera de juego previo a la consecución del primer gol. Claro que también nos pareció apreciar, en el primer tiempo, falta contra Abajo dentro del área, que quedó sin señalar. Pero en fin, pudieron ser apreciaciones equivocadas por nuestra parte, por lo que mantenemos lo dirho sobre la astuación arbitral.

— oOo —

Expuesto a grandes rasgos lo que fue el desarrollo del juego, diremos que las situaciones de peligro comenzaron a cernirse sobre la meta defendida por Plano apenas transcurridos los primeros siete minutos de juego. Entonces registramos un buen servicio de Abajo a cuyo remate acude Eduardo. Interviene un zaguero contrario y se produce correr del que se deriva gol, que el árbitro anula por haberse apoyado en otro el jugador burgalés. Dos minutos más tarde se origina una situación parecida, también sin consecuencias. En el minuto 19 surge otra buena oportunidad para marcar. Incluso se realiza la acción de impulsar el balón hasta la red. Vana demostración, porque el árbitro había hecho sonar previamente el silbato, señalando posición antirreglamentaria de un jugador local. En medio de este acoso burgalesista y cuando van transcurridos 24 minutos, hay un contraataque de los visitantes, con tiro final de Amiano, al que Medina replica con una vistosa «palomita». Vuelven a la carga los de casa que a punto están de inaugurar el marcador en el minuto 27, como consecuencia de una falta señalada al borde del área. Amaga Abajo, tira Tajadura y detiene Plano, pero sin hacerse con el balón, que es recogido y lanzado desde cerca por Martín, sin éxito. En el minuto 33 anotamos un tiro cruzado de Andino, que sale alto, y a los 38, el primer gol. Abajo adelanta el balón, por el centro, a Matea y éste le envía hacia el lado izquierdo, donde se encuentra Andino, desmarcado y para nosotros en posición dudosa, quien chuta y marca con cierta dificultad, ya que el barro frenaba la trayectoria del balón. En el minuto 39 Esparza cede su puesto a Pascual, y un minuto después, Matea, que estuvo muy bullidor e incisivo, remata fuera, por poco, a pase de Abajo.

Tal como hemos indicado anteriormente, la segunda parte se inicia de manera distinta, ya que es el Chantrea el que sale apretando viéndose los de casa obligados a ceder terreno. Este cambio pudo ser debido en parte al deseo de los navarros de equilibrar el marcador, y en parte también al cansancio producido a los jugadores locales por su generoso y continuado esfuerzo sobre el barro a lo largo del primer tiempo. Aún así fue Plano el primero en tener que emplearse a fondo para atajar un disparo de Abajo efectuado desde lejos, que a punto estuvo de hacer entrar el balón junto a la cepa del poste.

Poco a poco y ante la ineficacia ofensiva de los visitantes, las aguas volverían a su cauce, siendo nuevament el Burgos Promesas el que puso cerco a los dominios del meta chantreano, cuya portería a punto estuvo de ser batida por segunda vez en el minuto 21, en remate de Matea a pase de Tajadura. El balón iba a traspasar la línea de gol cuando fue despejado por Hernández.

El dos a cero se produjo en el minuto 24. Tuvo su origen en un centro lanzado por Abajo sobre el área, donde el balón danzó de un lado para otro, sobre el barro, en desplazamientos cortos hasta llegar al lugar en que se encontraba Matea, quien le impulsó hasta la red.

A partir de ahí, sólo tuvimos que anotar la sustitución de Hernández por Pérez, en el minuto 30 de Andino por Dacosta, en el 35, y de Mata por Ortega en el 42, y finalmente, para que no todo tuviera color burgalesista en el minuto 43 un avance de los visitantes, que dejó en buena posición a Marín, cuyo disparo le salió flojo y mal.

En definitiva, triunfo corto, pero indiscutible del Burgos Promesas, que estuvo precedido del empate logrado en Haro y que suponemos dejaría satisfechos a los poco numerosos espectadores que acudieron a presenciar este encuentro.

VICTOR MANUEL

BALONMANO

EL BARCELONA, A PUNTO DE PROCLAMARSE CAMPEON

Resultados de los partidos de la División de Honor de balonmano, correspondientes a la pasada jornada:

Marcol L. A., 27; Granollers, 26.
Bidasoa, 28; C. B. Jaén, 24.
Atlético de Madrid, 22; Barcelona, 26.
G. C. Covadonga, 21; Michelín, 25.
Anitasuna, 24; Calpisa, 24.
S. Antonio Ronnari, 20; Academia Octavio, 20.

Hay que destacar, especialmente la victoria del Barceloan en la cancha del Atlético de Madrid por lo que los azulgranas han dado un paso decisivo hacia la conquista del título, a dos jornadas de la conclusión del campeonato. También el Calpisa sufrió un revés, va que partía como claro favorito frente al Anaitasuna v solamente logró un empate.

CURSO de CONTABILIDAD con

- Plan General de Contabilidad y
- Plan de Contabilidad para las Pequeñas y Medianas Empresas

continúa abierta la matrícula para estas enseñanzas por correspondencia autorizadas por el Ministerio de Educación y Ciencia y de rigurosa actualidad

Envíe su nombre y dirección a:

ESCO Apartado 10 129 Madrid, o llame al teléfono 241 48 91 de Madrid y le remitiremos:
- Información completa sobre Planes de Estudio.
- El 1.er cuaderno de Lecciones como obsequio

REGIONAL PREFERENTE

CLARO TRIUNFO DEL SALAS EN LA CIUDAD DEPORTIVA

El Salas ha vencido al Laguna por el resultado de cinco a tres en partido de Liga correspondiente a la Regional Preferente. La primera parte terminó con empate a dos.

Salas. — Olivares. Angel Joselito, Pacheta (Puig), Diez. Carmelo Ortega (Montero I) Rodri. Eliseo Ricardo y Montero II.

Laguna — Miguel Angel, Gregorio, Cazals, Sánchez, Julio Martínez, Jesús (Fernando) Solana, Quintanilla, Bartolomé y Sobrino (Antonio)

Goles.

1-0, minuto 6, Ricardo de cabeza templando un centro desde la derecha y marca.

1-1, minuto 16, Casals establece el empate al rematar una falta contra los serranos.

1-2 minuto 22, Penalty contra el Salas que marca Solana.

2-2, minuto 41, Rodri de cabeza establece el nuevo empate.

3-2, minuto 47, Eliseo aprovecha para marcar en un pase adelantado de Rodri.

4-2 minuto 62, Eliseo al remate de un corner marca de nuevo para el Salas.

4-3 minuto 63, Al sacarse de centro por el gol anterior Sobrino en claro fuera de juego marca a placer.

5-3, minuto 83 Penalty a favor del Salas que marca Joselito.

Arbitro. — Dirigió el colegiado leonés Pérez con actuación pésima. Concedió un gol al Laguna en fuera de juego y dio un penalty al Salas nada claro. Fue para compensar y se tragó otros dos a favor del cuadro serrano. Amonestó a Julio del Laguna y a Angel del Salas y expulsó a Puig del Salas.

Comentario.

El resultado ha sido corto para los méritos del Salas que estrelló tres balones en los postes. Mereció más por tanto el Salas que ya terminó su "exilio" El Laguna se ha mostrado muy discreto ante un Salas que le superó. El partido no fue bueno pero terminó justamente con los puntos para los burgaleses. Muchos aficionados de Salas se desplazaron a este partido que se jugó en la Ciudad Deportiva de nuestra ciudad. El próximo domingo el Salas viaja a Zamora.

Voleibol

Terminó la temporada en Segunda

En encuentro correspondiente a la Liga nacional de Segunda División de voleibol en su grupo norte y en la última jornada, el Textil Santanderina venció al Gromber por el resultado de tres sets a uno y con unos parciales de 15-11, 11-15, 6-15 y 3-15 El arbitraje estuvo perfecto por parte de colegiado montañés y no hay nada que objetar a esta derrota del Gromber ante el líder del grupo que participará en la fase de ascenso a primera División. El equipo burgalés se clasifica así cuarto en el grupo. Ahora habrá que jugar la Copa Provincial y se confía en disputar varios encuentros más ante equipos de otras provincias. En cuanto a los demás equipos estos tomarán parte en la próxima semana en las fases de sector de ascenso de categoría

FUTBOL JUVENIL

FUE MEJOR EL BURGOS QUE EL CHANTREA (2-1)

El Burgos ha vencido al Chantrea por el resultado de dos goles a uno en partido de fútbol correspondiente a la Liga Nacional de Juveniles, disputado en la tarde del pasado sábado en el campo municipal de «El Plantío».

A las órdenes del colegiado Santacruz que tuvo una actuación desafortunada, mostrando cartulina amarilla al «míster» del rival y tragándose un penalty en el área visitante, alineó a los equipos en la forma siguiente:

Burgos. — Izquierdo; Arturo, Rafa, Ruiz, Tamayo, Peñalba, (Capa), Martín, Bueno, Gallo, Luis (Arija) y Cholo.

Chantrea. — Sala; Jiménez Mala, Lizarraga, Barrenechea, Bermejo, Fermín, Goñi, Zabala (Gamaza), López y Marcos.

Goles y comentario. — Inauguró el marcador el equipo entrenado por Tinín a los diez minutos de juego en un centro de Cholo que Luis acierta a introducir el balón a la red. Doce minutos más tarde sería el Chantrea quien gozó de una buena ocasión pero hasta el minuto veintidós del segundo tiempo no logró nivelar el marcador con un gol de Goñi. A los treinta, Ruiz saca un libre indirecto y nuevamente Luis marca. Ha sido mejor el Burgos que el Chantre en este partido en donde hubo un tiro al poste, obra de Bueno. El domingo, el Burgos juega en San Sebastián y el 19 de Marzo en Pamplona.

BALONCESTO

Valioso triunfo del equipo local ante La Salle (85 - 83)

El Tizona Gromber venció al equipo La Salle por 85 a 83 en partido de Liga de Tercera División de baloncesto.

Tizona Gromber. — González (28), Masa (26), Serna (6), Buitrago (2) Félix (4), Esteban (5), López (6), Ausín (8) y Saldaña (2).

La Salle de Bilbao. — Urcelay (11), De la Torre (9) López (14), Deba (14), Aizpuru (2), e Iñigo (20).

Arbitros. — Dirigieron el partido los colegiados Monje y Jorge. Volvieron a ser protagonistas y sus decisiones perjudicaron a unos y a otros. No agradó su labor

Comentario.

En la matinal del domingo, por el Pabellón pasó el mejor equipo. Aceptaron una derrota por sólo una canasta a falta de nueve segundos y después de haber mandado desde el punto 23 dice mucho en favor de los vizcaínos del equipo de La Salle. Los burgaleses se agarrotaron cuando todo tenían a su favor. Al final un pequeño incidente que no tuvo por fortuna mayores consecuencias. El Tizona Gromber ganó con muchos apuros un partido que en principio lo tenía fácil y que al final pudo haber terminado en tablas. Dos puntos de mucho valor y en las gradas unas mil personas entre las que hubo la Peña del barrio de San Pedro de La Fuente que con su presencia puso colorido. Ganó el Tizona Gromber al mejor equipo que hasta el momento ha pasado por el Pabellón que cerrará por obras. Un pabellón que se inauguró el pasado mes de Julio con motivo de los Juegos de la FISEC. Y ahora "reforma". Sin comentarios.

IMPORTANTE EMPRESA DE CONFECCION

PRECISA PARA UN ESTABLECIMIENTO DE SU RED EN BURGOS

DEPENDIENTA ALTO NIVEL

- Dinamismo.
- Buena presencia.
- Experiencia en ventas.
- Edad mínima, 20 años.
- Sueldo a convenir

Interesadas, dirigirse por escrito con amplio historial y fotografía reciente al Apartado de Correos 713 de BARCELONA. Ref INEM BU-13.170.

CAMIONES USADOS COMO NUEVOS

BARREIROS - DODGES - EBROS
PEGASOS
— CON O SIN VOLQUETE —
¡FACILIDADES!

ANGEL FUENTES GUERRA, S. A.

Casado del Alisal, 13 Teléfonos: 740211 67
PALENCIA

M.E.C.D. 2017

ABURRIMIENTO GENERAL Y VICTORIA POR DOS GOLES A CERO DEL MIRANDES SOBRE EL PONTEVEDRA

Floja entrada en Adnuva para presenciar este encuentro, en una tarde en la que el frío se hizo sentir a lo largo del partido. El terreno en buenas condiciones con algo de barro en las áreas pequeñas como ya va siendo habitual

El encuentro entre pontevedreses y mirandeses, resultó malo de solemnidad, por una y otra parte, peor desde luego por parte visitante, porque el Pontevedra actualmente es una sombra de aquel equipo que consiguiera codearse con los grandes del fútbol e incluso del de temporadas anteriores, en las que ha venido visitando Anduva. Podemos decir sin temor a equivocarnos que ha sido el peor conjunto que ha pasado por Miranda en lo que va de temporada. Y si ante este equipo el Mirandés consiguió la victoria gracias a dos goles de regalo, pueden ustedes hacerse una idea de lo que resultó el partido.

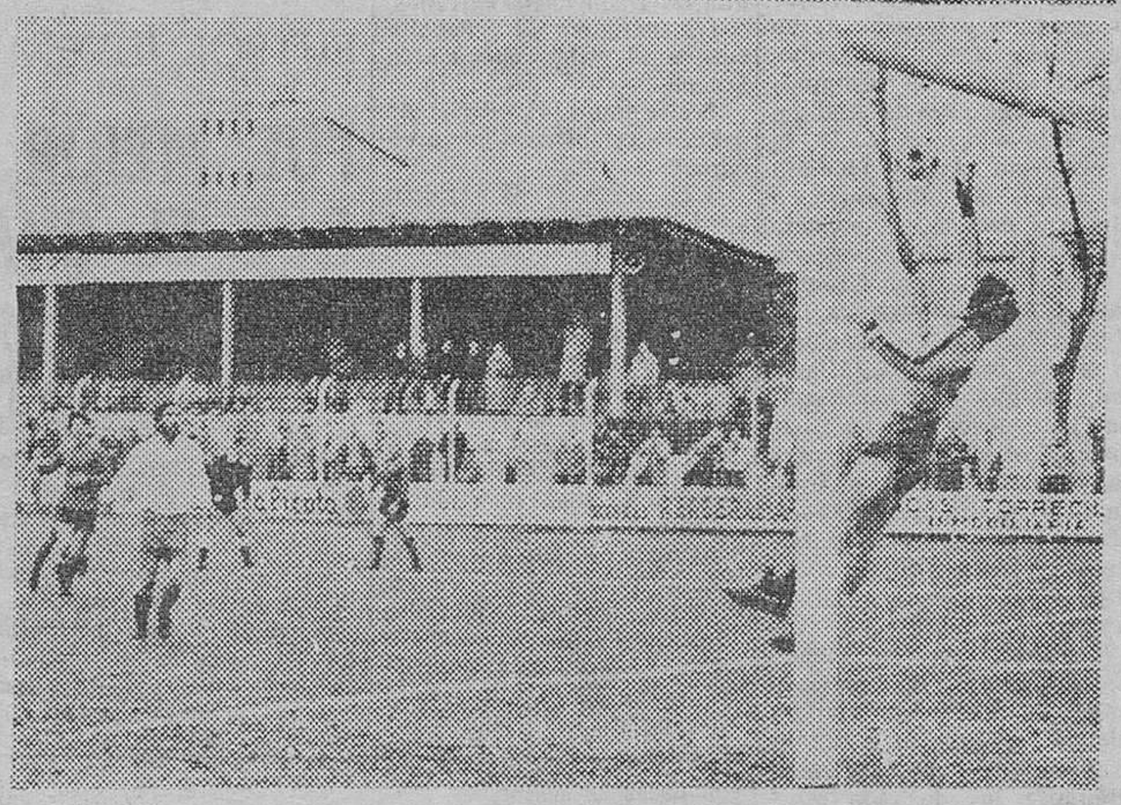

ALINEACIONES

Pontevedra: Berto, Santos, Churruca, Chelis, Juan, Plaza, Sasiain, Mulloni, Pedro y Esteban. En la primera para Vázquez sustituyó a Pedro y en la segunda Sánchez ocupó el puesto de Juan.

Deportivo Mirandés:

Muñoz Haro, Fito, Uslé, Rebollo, Maldonado, Antolín, Iñaki, Lucas, Heras y Recalde. En el segundo tiempo, sale Andueza por Iñaki y Merayo por Recalde.

Arbitro: Sr. Bolaños, catalán, que tuvo una actuación bastante buena, sin complicaciones, porque a excepción de algunas entradas un poco duras el juego fue deportivo y no hubo roces entre los jugadores.

PRIMER TIEMPO

Ni orden ni concierto en ambos equipos. El juego se redujo a un tira y afloja, con despejes al tum tun y poca precisión en los pases. Al botar su segundo saque de esquina el Pontevedra está a punto de marcar, deteniendo Muñoz en dos tiempos. Poco después es el Mirandés el que tiene ocasión de conseguir gol, con remate final de Heras.

Se entona algo el Mirandés y anotamos una jugada de peligro ante el marco de Berto, al lanzarse un saque de esquina.

Nuevo ataque del Mirandés y situación apurada para la defensa gallega con varios remates y rechaces, que se resuelven finalmente sin más consecuencias.

A los 25 minutos saca una falta Haro, cabecea Lucas y un defensa intenta el despeje junto al palo izquierdo falla y descontrola al portero entrando el balón mansamente a la red.

Poco después el mismo Lucas goza de una gran oportunidad, solo ante Berto pero su disparo va a las manos del portero gallego.

Hay un contraataque del Pontevedra que está a punto de marcar, pero al fin, Muñoz se hace con el balón, terminando la primera parte y la primera dosis de aburrimiento, con la ventaja del gol de Lucas.

SEGUNDO TIEMPO

La salida de Andueza al terreno de juego parece dar mayor consistencia al equipo local, que presiona con más insistencia y orden. A los ocho minutos Andueza saca una falta y Sasiain al intentar despejar introduce el balón en propia puerta.

El Pontevedra reacciona y acosa durante varios minutos, realizando las únicas jugadas aceptables del encuentro. Hay repliegue del Mirandés y ello hace que tenga que intervenir Muñoz con más frecuencia de la deseada y a punto está de ser batido en un barullo que se forma ante su marco. Antolín escapa por su banda realizando una gran jugada con pase final a Heras que tira muy bien, pero demasiado alto.

Poco después es Lucas el que recibe un pase en profundidad y solo ante el portero no acierta a revolverse perdiendo una buena oportunidad de marcar

El partido ha mejorado algo y el Mirandés busca nuevos goles llegando con facilidad al área pequeña, gracias a las coladas de Antolín, Heras, Haro y Fito, pero falla en los remates. Lucas sin portero se entretiene demasiado y pierde otro gol cantado, lo mismo que Fito que lanza demasiado alto. En uno de los escasos contraataque del Pontevedra, Sánchez lanza un enorme disparo que Muñoz detiene en gran estirada. Poco después de nuevo está a punto de marcar el Pontevedra y ya en el último cuarto de hora, se impone tota mente el Mirandés, realizando las mejores jugadas de la tarde pero no acierta a sacar fruto de su juego y el encuentro termina con el dos a cero pobre resultado como pobre fue el encuentro.

El Pontevedra lanzó seis saques de esquina por cuatro el Mirandés

COMENTARIO

Del Pontevedra, ya está todo dicho, un equipo flojo, sin juego ni entusiasmo, en el que se aprecia demasiada bisoñez para militar en la categoría en que está Nada que destacar en sus filas, pues todos estuvieron en un tono gris

En cuanto al Mirandés seguimos observando los mismos defectos No domina el centro del campo y su ataque es casi inoperante En cambio sus líneas de cobertura van bien sobresaliendo Haro y Uslé, mientras que adelante tuvo una gran actuación Antolín y a ratos Heras, pero ambos con escaso apoyo del resto. Es evidente que hacen falta algunos refuerzos, porque los partidos se están ganando de una forma poco convincente y la sorpresa puede surgir en cualquier jornada.

MONEO GOMEZ

En las fotos de Juan Muro el primer gol del Mirandés y una gran intervención del meta Muñoz, salvando un gol en magnífica estirada.

PELOTA

DOBLE TRIUNFO DE LOS PELOTARIS BURGALESES

El pasado domingo los pelotaris burgaleses que intervienen en el Campeonato nacional de Federaciones SUB-23, se desplazaron a la vecina capital palentina para contender con sus representantes en las modalidades de mano parejas y pala corta.

Ante numeroso y entusiasta público dio comienzo la jornada con el partido de mano parejas entre David y Zurdo, de Palencia, contra Bartolomé y Ferreruela, de Burgos, ganando estos últimos por el tanteo de 22 a 17, a su favor La verdad no esperábamos la dura resistencia de los dos pelotaris palentinos, ambos prácticamente juveniles, ante la clase de los pelotaris burgaleses, y ya desde el principio nos agradó sobremanera la pareja contraria donde David, un muchacho de apenas 15 años, se desenvuelve en los cuadros alegres con aplomo y maestría y donde el zaguero Zurdo, aburre a cualquiera, devolviendo cuantas pelotas llegan a su dominio; buena pareja la palentina para años sucesivos.

Contra ellos, los burgaleses tuvieron que emplearse a fondo, si bien aquel fronton no les va a sus maneras de jugar, pues el suelo frena mucho a las pelotas y da tiempo a colocarse para devolverlas, ganando como era lógico y lo habíamos pronosticado, por la diferencia que actualmente existe entre los contendientes, donde Bartolomé jugó como siempre y lo mismo hizo Ferreruela a pesar de sangrar de la mano derecha, por un corte que se hizo en la misma, pero que llevado de su amor propio, resistió hasta el final, superando los dolores que le tenía que producir la herida. Muy bien por los burgaleses.

A continuación se jugo el encuentro de pala entre Ayarza y Leandro, de Palencia, contra Tina y Peña, de Burgos, quienes tras de un emocionante encuentro ganaron a sus rivales por 40 a 36, habiendo llegado hasta este tanto antes los de Palencia que los nuestros, lo que da idea de la nivelación de juego.

La pareja palentina conoce a la perfección aquella cancha y jugaron francamente bien, sobre todo el delantero, sobradamente conocido Ayarza en los cuadros delanteros es un maestro y Leandro, en la zaga no se desenvolvió mal del todo.

Los de Burgos, empezaron bien, pero Tina se puso algo nervioso mediado el partido, por salirle unos cortes mal y unas dos paredes defectuosas, aunque luego ya se serenó y fue el jugador de siempre Peña, que debutaba nos agradó mucho, defendió la zaga como un maestro y no tuvo fallo alguno devolviendo algunas pelotas inverosimiles, por su colocación y conocimiento de la cancha, pues ha jugado muchas veces en ella, mientras cursó sus estudios en Palencia, Formaron así una buena pareja y como está bien entrenado, puede ser la pareja palacortista de Burgos y aspirante al título nacional, hasta que Dani entre más en juego

Del Campeonato provincial se jugaron en Aranda los partidos anunciados si bien en honor a la verdad, hay que decir que algunas parejas fallaron en su presentación como ocurrió con Regumiel de la Sierra y Lerma en parejas menores de 21 años Esto es lo que no se puede hacer pues hay un público que acude al frontón ante el anuncio de los partidos Si por algun causa no se puede efectuar el desplazamiento, hay que avisar por lo menos con 48 horas de antelación para en su lugar jugarse otros encuentros y la afición no se vea decepcionada ¿Está claro? Los resultados habidos en Aranda fueron los siguientes, Lerma vence a Cilleruelo por 22 a 10 en mano parejas mayores de 21 años

En pala corta, Aranda gana a Caleruega por 40 a 27. En mano parejas menores de 21 años. Salas gana a Lerma por 22 a 0, por incomparecencia de los últimos y lo propio ocurre en paleta entre Aranda y Regumiel, al que vencen por 35 a 0 por no presentarse los de Regumiel.

CANCHERO

ATLETISMO

Mediocre actuación de atletas burgaleses en Lasarte

El pasado domingo se disputó el cross de Lasarte con presencia de atletas burgaleses que han tenido en el plano individual una actuación discreta A última hora por motivos justificados no acudieron Movillo y Eulalia Izquierdo que restaron potencial al equipo.

Los resultados de nuestros atletas han sido los siguientes.

Junior masculino: Puente (29), Pérez (45), Rodríguez (60), José Ignacio Pérez (71) por equipos en el puesto noveno Juniors seniors femenino: María del Carmen del Olmo (29), Milagros Hernando (43), Yolanda Renuncio (55) y Ana Ortega (57) por federaciones, en séptima posición. Y en la categoría seniors masculinos: Ortega (29), Pérez (30), Manguán (39), Juez (81), Portugal (95) y Arribas (100).

El próximo domingo, atletas burgaleses acudirán a la localidad salmantina de Alba de Tormes para participar en el Campeonato de España juvenil de categoría femenina.

CENSOR informática
CENTRO DE SERVICIOS Y ORGANIZACION DE EMPRESAS

CONTABILIDAD DE EMPRESAS

SERVICIOS OFRECIDOS:

* MECANIZACION DE CONTABILIDADES
* IMPLANTACION DEL PLAN GENERAL DE CONTABILIDAD
* PUESTA AL DIA DE CONTABILIDADES ATRASADAS
* AUDITORIA, ASESORAMIENTO Y REVISION CONTABLE
* DECLARACION RENTA Y PATRIMONIO

CENSOR informática
San Cosme, 10-12
Telf. 20 35 43
BURGOS.

UN SERVICIO . . . A SU SERVICIO

M.E.C.D. 2017

PASANDO EL RATO

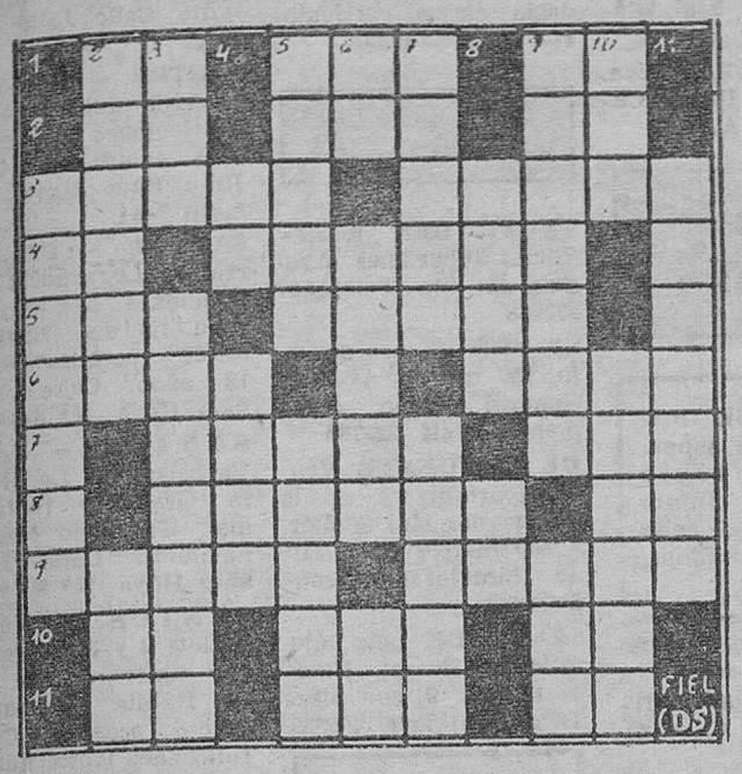

HORIZONTALES. — 1: Símbolo químico. Repetido; ruido confuso de voces ¡Quiá! — 2: Río del Sudán. Divinidad protectora de los navegantes. Naipe. — 3: Sedimentos. Utensilios de cocina. — 4: Preposición que indica donde. Día. — 5: Llano. Tratamiento de monja. 6: Nombre femenino. Sazona. — 7: Estiran y encogen. Pueblo de La Coruña — 8. Gastasen. Concurre. — 9: Capazo largo. Adquieren caudal. — 10: Repetido; dios de la risa. Población de Panamá. Saludo germano. — 11: Existe. Modo o manera. Instrumento músico siamés de cuerda.

VERTICALES. — 1: Expertos en una materia. — 2: Pagan. Consonante. — 3: General que dio nombre a una prenda militar. Ciertos. — 4: Pronombre. Sin gracia. — 5: Carcajadas. Partes del cuerpo. — 6: Artículo Aberturas. Símbolo del cobalto. — 7: Observar. Conforme a. — 8: Chiflados. Repetido y familiarmente; abuela. — 9: Melodiosas. Los que hablamos. — 10 Ciudad de Checoslovaquia. Aseara. — 11: Estrajeran.

HORIZONTALES. — 1: Mo. Ave. As. — 2: Os. Mal. Ce. — 3: Adosa. Elude. — 4: Pi. Atenas — 5: Oca. Etava. — 6: Cota. Edad. — 7: Amapa. Obi. — 8: Rábano. Ad. — 9: Ocaso. Aleta. — 10: El. naD. Si. — 11: So. ¡Olé! Ar.

Solución al anterior:

VERTICALES. — 1: Apocado. — 2: Módico. Ces. — 3: Oso. Atáralo. — 4: SA. Amas. — 5: Amate. Abono. 6: Va. Etapa. — 7: Elena. Anade — 8: Lave. Ol. — 9: Acusado. Esa. — 10: Sed. Abatir. — 11: Eludida.

DIBUJOS CON SIETE ERRORES

Solución al anterior:

1: Jamón. — 2: Cuadro. — 3: Bolsillo. — 4: Oreja. 5: Collar. — 6: Cuadro. — 7: Lazo de la lámpara.

Y VA DE CUENTO...

UNA SOLA PREGUNTA

Por su desgarro en el vestir le llamábamos en el Instituto «Malatraza». Era muy espabilado. En unos exámenes el profesor llegó a decirle:

—Voy a hacerle una sola pregunta, si me contesta le aprobaré.

—Sí, señor, encantado —le contestó «Malatraza».

—¿De qué color eran las zapatillas que usaba Felipe II?

—Amarillas —respondió sin vacilar el alumno.

—Pues no, señor. que eran azules

—Perdóneme, profesor —aseguró el examinando—, pero tenía dos pares.

EL PIANO Y LA PIANISTA

En el salón de una casa de alto copete se celebra una recepción. Los invitados beben. charlan, critican... Una joven se siente al piano y ataca con toda pasión una pieza de música moderna. La sucesión de interpretaciones continúa, sin que la muchacha dé muestras de fatiga; su brío no disminuye en absoluto Al cabo de una hora de «recital», un caballero comenta inquieto con uno de sus vecinos:

—¡Espero que esto acabe pronto! Me disgustaría que el esfuerzo le fuera perjudicial

—¿Es su hija? —pregunta atentamente el otro invitado

—¡Oh, no!.. Mío es el piano...

CONSECUENCIA

—Esta mañana te he visto que llevabas por la Gran Vía en el coche a la que supongo tu novia —le dice el padre a su hijo—. Aunque la verdad ¿no podías haber escogido otra más bonita?

—¿Qué quieres, papá? —le contesta su heredero—. ¡Con el coche que tenemos es lo mejor que he podido encontrar.

FINANZAS

Lucian trataba de documentar a su mujer sobre los principales extremos de la vida financiera. De sus labios salían las palabras clave, divisas, balance activo, pasivo, cotización, cambios...

De pronto, su mujer le interrumpió:

—¡Es asombroso cómo puedes saber tanto de dinero sin tener una peseta!

La CHISPA de Olmo

Aviones propulsados por hidrógeno

Esta fuente de energía tiene una serie de ventajas entre las que se destacan la de su innocuidad para el ambiente y la de ser inagotable

Bonn (Crónica Inter Nationes FIEL, Servicios Especiales EFE, en exclusiva para DIARIO DE BURGOS). — Con la creciente escasez de las reservas de petróleo, el keroseno como carburante para aviones se va haciendo cada vez más caro.

Recientemente, 150 expertos de Estados Unidos, Japón, Francia y la República Federal de Alemania en un simposio celebrado en Stuttagart —organizado por el Instituto Alemán de Investigación y Experimentación de Navegación Aérea y Espacial (DFVLR), juntamente con la Sociedad Alemana de Navegación Aérea y Espacial (DGLR)—, debatieron las posibilidades de sustituir el keroseno por el hidrógeno.

INNOCUO E INAGOTABLE

En la actualidad se está experimentando ya en el terreno del automóvil el empleo del hidrógeno como posible fuente de energía Con ocasión del simposio, se presentó el primer automóvil alemán con propulsión por hidrógeno líquido.

El vehículo lleva en el maletero un depósito de acero, de doble pared, con capacidad para 120 litros de hidrógeno, y con solo 9.5 kilos de carburante cubre un trayecto de 600 kilómetros.

Para la propulsión de aviones, de hidrógeno —prácticamente tan innocuo para el ambiente como inagotable— resulta más adecuado que otros carburante sintéticos, cuya producción y ulterior combustión plantean considerables problemas de contaminación.

Por el contrario, el hidrógeno arde casi sin residuos, convirtiéndose en vapor de agua.

TRIPLE ENERGIA

A la utilización de esta alternativa se oponen, a juicio de los expertos, más bien los aspectos financieros que los técnicos: el hidrógeno contiene casi tres veces más energía que el keroseno, e incluso su menor peso permitiría la construcción de aviones más ligeros; pero licuado exige once veces más espacio que los carburantes convencionales.

Como los depósitos en las alas aumentarían considerablemente la resistencia del aire y, por tanto, el consumo, los técnicos piensan alargar el fuselaje e instalar los tanques delante y detrás del espacio destinado a los pasajeros.

Los tanques tienen también que garantizar los 242 grados bajo cero, ya que el hidrógeno, altamente explosivo en estado gaseoso, debe utilizarse licuado y por consiguiente a esta temperatura.

La producción de cantidades suficientes del nuevo combustible, que ya ha dado buenos resultados en la navegación espacial, puede hacerse por electrólisis. La puesta en marcha de una línea aérea de carga, que podría entrar en servicio dentro de unos seis años, costara aproximadamente 650 millones de dólares.

SIMCA 1.000, BLANCO

Matrícula BU-22.954
Se gratificará a quien dé informes sobre su actual paradero.

TELEFONO 20 11 32

VENDO PISO INMEJORABLE

ZONA DE GAMONAL

De 4 dormitorios, 2 baños servicios centrales, terraza cubierta Exterior y muy soleado Informes:

P R G O

Vitoria, 175, 1.º F
Teléfono 22 43 16

EMPRESA DE AMBITO NACIONAL
DEDICADA A LA FABRICACION DE SISTEMAS
DE SEGURIDD Y PUERTAS BLINDADAS

PRECISA

"DISTRIBUIDOR EN EXCLUSIVA"

PARA ESTA CAPITAL Y PROVINCIA

Enviar "curriculum vitae" al APARTADO 751 de VALLADOLID. Referencia "Seguridad".

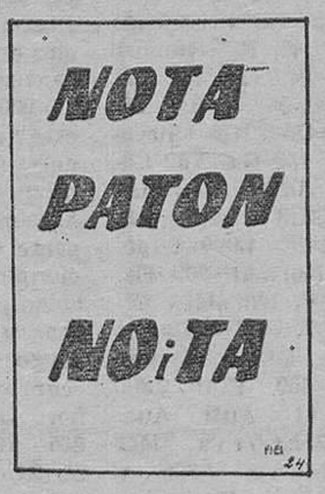

¿Dónde tiene la niña la pulsera?

Solución al anterior: La pantalla

NUEVA COMPAÑIA DE SEGUROS EN EXPANSION

PRECISA PARA

BURGOS Y SU PROVINCIA

DELEGADO MERCANTIL

OFRECEMOS:

— Oficinas propias.
— Altas comisiones.
— Asistencia comercial.

Dirigirse, por escrito, detallando amplio historial a:

LARRA, S. A.

Bientocadas núm. 6, 1.º — Salamanca

DON CELES

Por OLMO

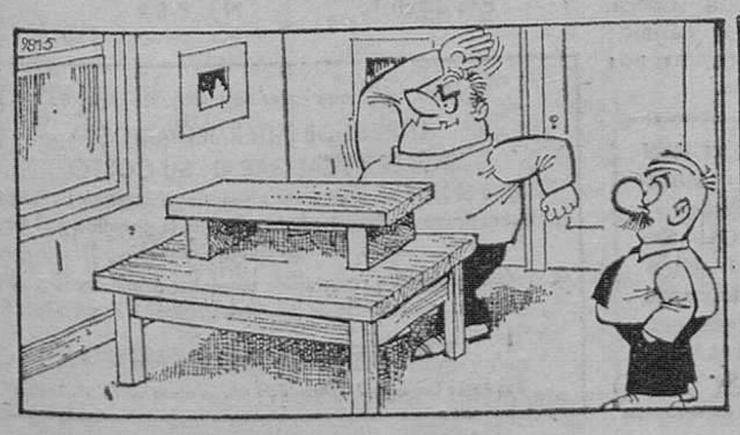

M.E.C.D. 2017

Se reciben de 8,30 a 20,30 en DIARIO DE BURGOS (c. S. Pedro Cardeña, 34), de 9,30 a 14 y de 16 a 19,30 en TAGRA (c. Vitoria, 13) Teléf.: 211511 y 202852, y en Agencias de Publicidad.— Precio: 60 ptas. hasta 10 palabras, cada palabra más 6 ptas.
Nota.— Deberán tener entrada antes de las 2 de la tarde del día anterior a su publicación.

Alquileres

ARANDA necesito apartamento o piso amueblado en alquiler Informes: teléfono 211950

NECESITO alquiler piso vacío. 5 habitaciones, servicios centrales. Teléfono 204240.

ALQUILAMOS: zona Reyes Católicos, apartamento amueblado, servicios centrales Teléfono 229310. de 8 a 10.

PISO céntrico grupo empresa o estudiantes. Informes: Talleres Madrid 2-1.º izquierda.

ALQUILO piso amueblado, con calefacción. Teléfono 219717

ALQUILO, vendo plaza garaje. Vitoria, 9, frente Gobierno Civil. 224266.

PISO amueblado, temporada o dos años, calefacción central. Teléfono 205371.

SE NECESITA local para almacén, preferentemente nuevo, de 150 a 200 metros. Interesados llamar al teléfono 209971, horas de oficina.

VILUMBRALES. — Alquila local 240 metros. Parque Avenidas. Reformado. Vitoria, 163-1.º.

VILUMBRALES. — Alquila local 240 metros, reformado, teléfono, oficinas, sitio céntrico, comercial.

VILUMBRALES. — Alquila o se venden locales, General Sanjurjo, reformados, sitio céntrico, comercial

RITORT. — Alquila nave frente Firestone, 750 metros, primera línea, ideal exposición.

RITORT. — Alquila piso para oficinas reformado, Moneda, sitio céntrico. Comercial.

Automóviles y accesorios

ANTES de comprar su vehículo de ocasión véalos y compruébelos sin compromiso en Automóviles Ducar Casa la Vega 15 Todas marcas

FUNDAS para su coche confección y montaje en el día Arahuetes San Isidro 13 Teléfono 207327

DUCAR — Ocasión automóviles revisados con plena garantía profesional en nuestros propios talleres Ultimos modelos Arzobispo de Castro Nº 7 Teléfono 217054

AUTOMOVILES PEDROSA — Compra-venta de toda clase de automóviles Stock mínimo cuento en cuenta vehículos para que usted pueda elegir Garantizados Facilidades hasta 24 meses Teléfono 220047 y 227767

PARTICULAR vende Seat 600-D en buen estado Llamar teléfono 224188.

ALQUILER sin conductor coches nuevos todas las marcas «Servi Autos» Sanjurjo 9 Teléfono 222715

OCASION, vendo R-7 R-5, Seat 127 850, 1.430 600-E Simca 1.200 y Rallye Grandes facilidades Garaje Arnaiz Lealtad 1 208768

EUROCASION — Coches revisados y garantizados todas marcas y modelos Trabado S L Carretera Madrid Irún Km 234 Teléfonos 200548 y 200542 — General Sanz Pastor número 6

EUROCASION vende Chrysler Diesel con garantía y facilidades General Sanz Pastor Nº 6

AUTOMOVILES Vidal Compra-venta automóviles Vendemos toda clase de automóviles usados totalmente revisados Facilidades hasta 18 meses Compramos su coche usado y se lo pagamos al contado Madrid 91 Teléfono 203461

EUROCASION vende GS Palas con garantía 6 meses facilidades General Sanz Pastor N 6

DUCAR — Automóviles vende las mejores marcas a mejores precios Facilidades Teléfono 229107

AUTOCID S A. concesionario de Ford España vende todas las marcas nacionales en vehículos de ocasión Totalmente revisados de mecánica chapa y pintura facilidades de pago y nuestra garantía A-1 es inmejorable Visítenos en Carretera Madrid kilómetro 234,400 Teléfono 208442 Abierto sábados todo el día

NO SE DEJE convencer con palabras Automóviles Grandmontagne Le ofrece vehículos usados Bien revisados a un precio justo 12 meses de garantía piezas y mano de obra Reparación de averías en cualquier punto de España 3 servicios de grúas Facilidades de pago de 6 12 18 a 24 meses Abierto hasta las nueve incluso sábados Francisco Grandmontagne 22 Teléfono 215050

AUTOMOVILES Vicente López vende toda clase de vehículos y furgonetas industriales garantizados a precios de ocasión Visítenos Pisones 40 Teléfono 209667

AUTOMOVILES VABONA — Compra-venta de automóviles y vehículos comerciales hasta 3.500 kilos Garantizados Mínima entrada Facilidades 6 12 18 y 24 meses Madrid 22 Teléfono 207087

SE VENDE equipo butano coche 30.000 kilómetros precio 10.000 pesetas Telf 208969

VENDO Seat 1.200 Sport, buen estado extras precio ocasión Informes: Telf. 219647.

HERTZ — Alquiler sin conductor Rent a Car
HERTZ — Alquiler con kilometraje ilimitado y precios especiales a empresas
HERTZ — Alquílelo aquí: entréguelo allá Más de 50 oficinas Estamos en los principales aeropuertos
HERTZ — Aceptamos las principales tarjetas de crédito
ALQUILE un coche Hertz mientras reparan el suyo
HERTZ. — Calle Vitoria 115 220616

VENDO varios R-12, 12[illegible] 133 127 Talleres Fradez y González Molino Salinas Capiscol

JUAN vende 124 gasoil 150 S, varios 1.200. Citroen 2 HP GS Palas. C-8, 850, 127, 131, 124 R-5 R-6, R-12 y varios modelos más. Garantizados. Grandes facilidades en Automóvile. Gamonal Pedro Alfaro, 2 Telf 223814.

VENDO motor gasolina 1.600 Precio 30.000 pesetas Teléfono 208969

AUTOMOVILES 200 todas las marcas, todos los modelos varios Diesel, precios a comparar entradas a estudiar garantías no tenemos clientes descontentos visítenos. Vitoria 200 Telf 220733

VENDO Seat 600-D y E y 133 Informes: Carrocerías Vicuña Teléfono 209975

VENDO 4-L, en buen estado Teléfono 213260

VENDO 850, en buen estado. Informes: 227045

VENDO Simca 1.200 GL, impecable estado, año 73. Talleres Relámpago Enrique III (junto a la Casera) Precio 200.000. Interesados: 204981

VENDO R 12 familiar Teléfono 213758, de 7 a 11 tardes laborables

AUTOMOVILES CARRO Compra-venta de toda clase de automóviles Seat 132 de gasoil y gasolina, 131-1.600, 131-1.430 1.800 y 1.600 Sport FU-1.800 y 1.600 1.200 y 128 Sport 1.500 gas-oil 1.430 124 LS 124 L 124 D 124 Ranchera 127 dos y tres puertas 133 L y N. 850 Especial y Normal 800 D y E Renault R-12-S, R 12 N, P-6, R-5 R-8 TS R-8 N 4L-5, 4F Chrysler 180 150 GT 150 LS Simca 1.200 Especial 1.200 GLS 1.200 LS 1.000 Rallye 1.000 Especial y Normal 900 Especial y Normal Citroen CX GS Palas y Normal Dinar Dyane 6 AK 400 Fiat 2.300 gas-oil, Auti Austin Victoria MG 1.300 Morris 1.300 y 1.100 Mini Cooper 1.200 1.275 1.000 y 850 L. Alfa Romeo F 108 DKW Avia Capitone 7.000 kilos y 70 automóviles más Precios favorables grandes facilidades hasta 36 meses seis meses de garantía San Pedro Cardeña Nº 86 Teléfono 210811

PARTICULAR vende 1.500-F y roulotte, muy buenos. Auto Cid Teléfono 205384 Señor Lázaro

SE VENDE Seat 850 matrícula BI-150418, en 45.000 pesetas Calle Alonso Cartagena, número 5-4.º. Telf. 211825

VENDO Seat 600, económico. Telf. 205658.

SE VENDE remolque adaptable a cualquier vehículo. Interesados: Calle Francisco Sarmiento, N.º 6 (bajeras), de 10 a 2 y 4 a 7.

SE VENDEN Seat 600-D y E. 133. Informes: Carrocerías Vicuña. Huelgas, 14. Teléfono 209975.

Colocaciones

GANARAN dinero efectuando sencillos trabajos caseros Escribanos Hispanoiensa Benidorm (Alicante)

SE LLEVAN contabilidades y Seguros Sociales Llamar al teléfono 223107 de 4,30 a 7

SE NECESITA empleada de hogar fija con informes Calle Clunia 15-2.º D Teléfono 220684

NECESITO chica fija General Dávila, 30, 3.º A.

CHICA interna se necesita mayor de 18 años, con informes Avenida Reyes Católicos 16 segunda escalera 6.º A

SE NECESITAN señoritas para promocionar productos muy acreditados. Condiciones económicas muy interesantes sueldo, comisiones y dietas Interesadas presentarse martes, 26 y miércoles 27, en Hotel Fernán González de 11 a 13 horas y 16 a 18, preguntar por señor Mariscal (INEM 13.474)

SE BUSCA chica fija. Reyes Católicos, 16, segunda escalera 8.º E

SE NECESITA interina de 9 a 6 Informes: Telf. 215538, de 4 a 6.

SE NECESITA chica fija, sabiendo cocina, tardes libres, buen sueldo. Paseo de la Isla, 10, 8.º C 209715.

SE NECESITA pastor de ovejas manutención completa Tratar con Amancio Gómez González en Quintanillabón (Briviesca)

PROPONEMOS trabajo casero Manual direcciones 30.000 mensuales Publireta Alboraya (Valencia)

DELEGACION Tricotosas domésticas para Burgos y su provincia. Preferible con establecimiento Se puede garantizar un beneficio de 175.000 pesetas mes. Se establecen venta de géner de punto, lanas y máquina de tricotar. Asesoramiento total por parte de Empresa Nacional. No hay desembolso Puesta en marcha y organización a cargo nuestro. Escribir «curriculum vitae» señor López, Muntaner, 265 ático, 1.º Barcelona 21.

NECESITO señora para limpieza de casa. Parque Santiago, 3-1.º C Gamonal Informes: de 7 a 9. Telf. 219984.

PARA la nueva Delegación de Burgos, precisamos personal de 18 a 25 años para el departamento comercial de ventas. No importa experiencia, enseñamos profesión, promoción rápida a puestos superiores ganarán 2.000 pesetas diarias comisión Presentarse de 5 a 7 en Hotel Avila. Señor Manrique (INEM 13.484).

SE OFRECE chica de 18 años para cualquier trabajo Informes: Calle San Francisco, 17, 1.º I.

SE NECESITA chica externa, Julio Sáez de la Hoya, 4-4.º. Teléfono 226024.

CUIDARIA niños. Llamar de 12 a 5 al teléfono 210508.

SE NECESITA chica. Presentarse, Reyes Católicos, 8-6.º A.

Compras y ventas

SE VENDE máquinaria de supermercado, precio interesante. Informes, tardes, calle Francisco Salinas, 46-1.º C.

VIVEROS Poli, frutales chopos rosales y plantas de jardinería Teléfono 66 Covarrubias

ESTANTERIAS metálicas Dexión montaje inmediato Ruera Vitoria 19 Teléfono 203887

MAQUINAS de coser automáticas como nuevas Exposición: «La Ocasión» (Junto Parque Bomberos)

BILLARES vendemos, colocados o sin colocar Telf 202341

VENDO molino, marca «Zaga», 18 martillos, toma fuerza, tractor Tratar Onésimo González Arenillas de Río Pisuerga

VENDO heno de esparceta empacado. Torrecitores del Enebral (Cooperativa).

SE VENDE caldera para calefacción de gasóleo, 25.000 pesetas, seminueva Llamar teléfonos 380865-380184.

VENDO grupo electrógeno de gas-oil. Potencia 10 HP. seminuevo, a prueba. Interesados llamar teléfono 370047.

SE VENDE paja y alfalfa en Valladolid. 983-330101

VENDO palos para alubias. Telf. 201689.

CISKAR, 3.000 litros seminueva, vendo barata Orgo, San Cosme, 3.

COMPRO caja de cuadales grande, en buen uso. Razón: teléfono 221746

VENDO 10.000 kilos avena y 20.000 alfalfa. Pablo Gil. Saldaña de Burgos.

SE VENDE alfalfa empacada en Pedrosa del Príncipe. Ulpiano Escribano. Telf. 8.

Enseñanzas

INLINGUA — Enseñanza Traducción Francés Inglés Alonso Martínez 7-3.º Teléfono 206851

LICENCIADA Ciencias Químicas, da clases particulares de Matemáticas, Física y Química Avenida del Cid, 3 7.º J.

PROFESORA de EGB daría clases particulares a domicilio. Razón: Calle San Bruno, 9, 3.º B.

DO clases EGB y guitarra Barriada Illera, teléfono 217412. Llamar de 9 a 6. Preguntar por María Angeles.

RECUPERACION CIENCIAS, Matemáticas, Física y Química, COU Selectividad BUP clases particulares profesor ingeniero Avellanos. 9-1.º teléfono 201509

PROFESORA de EGB daría clases particulares. Teléfono 226694. Parque Santiago

PROFESORA de EGB, daría clases particulares. Telf. 204955.

Fincas

SE VENDEN locales Varias superficies Avenida del Cid Teléfono: 222708

SE VENDE piso de lujo, 150 m², en Avenida General Vigón «Otamendi» Telf 222708

DE LA FUENTE Vende apartamento en la Manga del Mar Menor a 500 metros de Casino Inmejorables condiciones

SE VENDE piso lujo edificio Beyre Paseo de la Isla 9, con plaza de garaje Telf 202859

PISOS, entrega inmediata carretera Poza, frente colegio Villimar habitaciones cocina aseo completo dos terrazas, calefacción central Información: Oficina obra Telf 222009

DE LA FUENTE — Vendo piso muy barato, en calle San Juan de Ortega 8 habitaciones, cocina aseo inmejorables vistas San Pablo 12-C 6.º C

DE LA FUENTE. — Vendo pisos céntricos desde 550.000 pesetas de entrada San Pablo 12-C 6.º C

DE LA FUENTE. Vende pisos en Melgar desde 300.000 Ptas de entrada, resto 15 años Protección oficial Consúlteme

DE LA FUENTE — Vendo piso exterior calle Fco. Grandmontagne 8 habitaciones y salón armarios empotrados, terraza cubierta calefacción eléctrica y de carbón en serie Oportunidad San Pablo 12-C 6.º C

VENDO piso Clunia 15-7.º E Telf 221976

DE LA FUENTE — Vendo planta baja de 80 m² Zona San Pedro y San Felices ¡Baratísima! San Pablo 12-C 6.º C

PARTICULAR vende piso, Nuestra Señora Fátima, bloque A número 2-4.º C.

DE LA FUENTE — Vendo local comercial de 140 m² con entradas independientes para almacén y oficina en calle Fray Esteban de la Villa Ideal representaciones o delegaciones.

DE LA FUENTE, vendo piso en calle Madrid 4 habitaciones y salón Ocasión San Pablo 12-C 6.º C

SALOU. — Venta apartamentos Atlas Calle Mayor 64 (Edificio Formentor) Teléfono 97[illegible]-883058

VENDO apartamento servicios centrales Sanjurjo, 8-7.º derecha

VENDO piso a estrenar General Mola Informes: Avda del Cid 59-6-A

VENDO terreno cocheras casa pueblo. Informes: Avda. Vena, 4, 3.º C. Sr. Jacinto.

SANTOS. — Precioso piso en Francisco Martínez Varea, 4 habitaciones, servicios centrales. Precio muy interesante Calle Julio Sáez Hoya Nº 8-6.º

SANTOS — Vendo piso Avda del Cid, 4 y 5 habitaciones, calefacción individual Calle Julio Sáez Hoya número 8-6.º

SANTOS. — Piso carretera Logroño, 4 habitaciones servicios centrales Entrada 690.000 pesetas Resto 12 años Calle Julio Sáez Hoya Nº 8-6.º

SANTOS. — Vendo Barbacoa en La Rábita (Granada) junto al mar En pleno funcionamiento Calle Julio Sáez Hoya Nº 8-6.º

SANTOS. — Vendo chalets 2 y 3 habitaciones junto al mar En La Rábita (Granada). Precio ocasión Calle Julio Sáez Hoya número 8 6.º

SANTOS. — Local casco antiguo ciudad de 40 m² Precio interesante Calle Julio Sáez Hoya Nº 8-6.º

SANTOS. — Vendo local 50 m² en calle Vitoria eS puede doblar. Calle Julio Sáez Hoya, N 8-6.º

SANTOS. — Piso José Zorrilla 4 habitaciones, calefacción central o individual Calle Julio Sáez Hoya Nº 8-6.º

SANTOS. — Vendo piso en construcción 150 metros cuadrados útiles Calle Julio Sáez Hoya Nº 8-6.º

SANTOS. — Piso General Yagüe 4 habitaciones, calefacción central todo exterior Calle Julio Sáez Hoya, Nº 8-6.º

VENDO piso 7.º céntrico 128 m² totalmente exterior, 2.500.000 de entrada, resto 10 años Llamar de 2 a 4 teléfono 210869

EN SASAMON, a 32 kilómetros de Burgos, por habernos trasladado a nuevas instalaciones, vendo junto o separado casa vivienda y naves industriales con agua corriente y fuerza motriz. Facilidades de pago. Santiago Llorente Teléfono 370016

COMPRO piso, pago contado, en construcción, de 4 dormitorios y salón, garaje, soleado, preferentemente junto ambulatorio de Gamonal. Informes: Sr. González. Telf. 224316.

SANTOS. — Piso Alfareros 4 habitaciones calefacción individual Precio interesante Calle Julio Sáez Hoya, N 8-6.º

SANTOS. — Pisos de lujo a estrenar 6 habitaciones 3 baños servicios centrales garaje Calle Julio Sáez Hoya Nº 8-6.º

SANTOS — Vendo locales en Avda del Vena, Carrero Blanco Avda del Cid Alfonso X el Sabio desde 56 metros cuadrados en adelante Calle Julio Sáez Hoya Nº 8-6.º

SANTOS. — Piso Barriada Juan XXIII, 4 habitaciones, exterior. Calle Julio Sáez Hoya, N.º 8-6.º

Cuando tenga que hacer un trabajo de imprenta
LIBRESE DE INTERMEDIARIOS
QUE LE RECARGARAN SU COSTO
y diríjase al único taller en Burgos que cuenta con todos elementos necesarios para realizar desde la octavilla, la pegatina y el formulario, al libro, folleto o revista.
Con sus secciones de composición mecánica, fotograbado y offset, todos los elementos de las Artes Gráficas a su servicio.
TALLERES GRAFICOS
San Pedro Cardeña, 34. Apartado 46. Teléfono 21 73 58. Burgos

M.E.C.D. 2017

VENDO piso, servicios centrales y plaza de garaje en Reyes Católicos, 16, 3.º escalera 2.ª F Telf 226149

VENDO piso, calle San Francisco 31, 2.º, 180 m² con carbonera de 50 metros Información, llamar teléfono 223809

SE VENDE piso. Santa Cruz 27-1.º A

SANTOS. — Pisos baratos en Gamonal, 4 habitaciones, calefacción central o individual. Calle Julio Sáez Hoya Nº 8-6.º

SE VENDE local comercial Calle Santa Agueda 31. Abstenerse intermediarios. Teléfono 204268 (horas de oficina)

VENDO finca cercada de 4.600 m² con pozo y pequeño establo. A lado río Junto chalets A la entrada de Villamiel de Muñó Informarán teléfono 524239 (Zamora).

VENDO buen piso, bien decorado, servicios centrales. Teléfono 220962.

SE VENDE piso, calle San Juan de Ortega, N.º 15-5.º A. Teléfono 229271

PARTICULAR vende piso económico. Pedro Alfaro, 5-3.º A. Teléfono 224034

VENDO piso, en Santoña (Santander). Teléfono 220733 tardes

SE VENDE plaza de garaje, zona Eladio Perlado. Llamar al teléfono 221597.

PARTICULAR vende piso en calle Lavaderos, N.º 1. Telf 218761, de 19 a 21 horas.

SE VENDE piso económico, calefacción central. Calle Francisco Sarmiento, N.º 9-4.º D Teléfono 215533

VENDO piso todo exterior, soleado servicios centrales. Clunia, 8-6.º D.

PLANTA baja compraría pago al contado en zona comercial Escribir Sr. Crucis Calle Belorado, N.º 4-2.º izquierda Burgos.

VENDO piso con calefacción. Calle San Agustín Telf. 207004.

SE VENDE piso en construcción. Vivienda protegida grupo 1.º zona calle Santiago Servicios centrales plaza de garaje y trastero. Entrada 300.000, cada cuatro meses 100.000. Informes: San Juan de Ortega, N.º 17. Bar Shangay.

SANTOS. — Vendo bares en Gamonal, completamente instalados, facilidades Calle Julio Sáez Hoya N.º 8-6.º

VENDO piso exterior, soleado. Fco. Sarmiento 227247.

URGE vender centriquísimo apartamento. Avda. del Cid, 46. Razón: Portería.

VENDO piso, Beyre, calle Vitoria, muchas mejoras, servicios centrales. Telf. 220323.

SANTANDER. Se admiten últimos socios para construcción de apartamentos en El Sardinero Régimen de cooperativa. Informes: Sr González. Teléfono 230148.

VENDO apartamento céntrico, a estrenar. Informes: 224047.

SANTANDER. Venta de pisos y apartamentos en Sardinero Régimen cooperativa. Entrada desde 500.000 y 30.000 mensuales Informes: Sr. Rodríguez. Teléfono 942/373203.

SE VENDE piso: calle Eladio Perlado, N.º 49, 4.º B Calefacción central, agua caliente plaza de garaje y trastero. Informes: Telf. 211092.

VENDO local, 68 m² se puede doblar primera Plaza Particular San Juan de Ortega. Interesados. Telf 211618.

VENDO piso próximo Residencia Sanitaria, 3 habitaciones y salón. Informes, Telf. 219542.

VENDO chalet, jardín, piscina, bodega. Prácticamente Burgos. Teléfonos 200566 y 224201.

VENDO piso con o sin muebles. Llamar de 8.30 a 10,30. Telf. 212459.

VENDO piso calle Santa Casilda, cinco habitaciones, calefacción individual. Telf. 220691.

BARATO, soleado, claro calefacción central, vendo piso Gamonal. Teléfono 221925.

VENDO piso, 5 habitaciones, calefacción gasóleo Parque Luis Alberdi. 204811.

TORREMOLINOS «baratísimos» estudios apartamentos amueblado desde: 550.000 facilidades Informes: «Dian» Tomás Heredia, 11 Málaga 952/218669-228597

COSTA del Sol, apartamentos 50 m² comedor, dormitorio cocina, baño y terraza amueblados llave en mano, desde 900.000 pesetas. Piscina, playa próxima Informes: 223160

FRENTE bahía Santander, vendo precioso piso amueblado todo nuevo, 103 metros, pie playas. Extraordinarias vistas Teléfono 272608. Santander

SE VENDE lonja de 60 m² Francisco Martínez, General Mola 35, 2.º Briviesca.

PRIGO. — Agentes Propiedad Inmobiliaria. Moneda, 13 (centro); Vitoria, 175 (Gamonal).

PRIGO. — Casas Barriada Illera, 3 dormitorios, salón, calefacción individual, huerta y cochera.

PRIGO. — Santa Clara, 3 y salón, terraza, exterior, servicios centrales, suelos de parquet, trastero.

PRIGO. — San Francisco, 3 y salón, suelos parquet, servicios centrales, con o sin muebles.

PRIGO. — Emperador, 3 y salón, baño y servicio, suelos parquet, seminuevo.

PRIGO. — Avda. Valencia, 3 y salón, suelos parquet, 2 terrazas, exterior, sol todo el día, económico.

PRIGO. — Santa Agueda, 7.º, 130 m², 4 dormitorios y salón-comedor 2 baños, 4 armarios empotrados, servicios centrales, 2 puertas de entrada, exterior, muy soleado, plaza de garaje y trastero.

PRIGO. — Chalets en Renuncio, Villariezo y San Medel de planta y piso.

PRIGO. — Reyes Católicos, 4 y salón, cocina, 2 baños, uno de ellos incorporado al dormitorio, sol todo el día servicio centrales, a estrenar.

PRIGO. — San Bruno, 9.º, 2 y salón, terraza de 60 m², económico, servicios centrales.

PRIGO. — Pisones varios pisos, 3 y salón, servicios centrales, suelos parquet.

PRIGO. — San Joaquín, 2 y salón, calefacción individual, gastos mínimos de comunidad.

PRIGO. — Padre Arámburu 2.º, 3 y salón, calefacción central, techos escayola, suelos parquet.

PRIGO. — San Juan, 4.º, 4 y salón, mínimos gastos de comunidad.

PRIGO. — Arrabal San Esteban, 2 y sala, exterior, muy soleado.

PRIGO. — Pisos ubicados en el G-9 (prolongación de Luis Alberdi), varios pisos en construcción, 400.000 pesetas entrada, 3 y salón, 2 baños, servicios centrales.

PRIGO. — Casa la Vega, 9.º 3 y salón, calefacción individual, soleado.

PRIGO. — 3-34, 3.º, 3 y salón, cocina de 14 m², baño, terraza cubierta y teléfono, soleado económico.

VENDO piso, Avenida Eladio Perlado, 123 m², 5 habitaciones, 2 baños, plaza de garaje y trastero. Telf 220753.

VENDO piso, calle Puebla, bajo. Teléfono 206378.

SE VENDEN dos pisos, económicos. Fernán González, 46-1.º.

VENDO piso exeritor, zona comercial, Gamonal, calefacción. Económico, facilidades. 217432.

SE CAMBIA o vende piso en Valladolid, zona Universitaria, servicios centrales, garaje, por otro en Burgos, pequeño. Teléfono 220139. Burgos. Tardes.

CALLE San Pablo, amplio piso, vivienda, ideal peluquerías, oficinas, barato. Albillos. Espolón, 22.

CALLE Vitoria, cerca Gobierno, vendo piso, salón más tres, soleado. 2.700.000. Albillos. Espolón, 22.

BARRIO San Pedro, piso 4 dormitorios, etc. 1.200.000. Albillos. Espolón, 22.

TIENDA 62 metros, bien presentada, calle Carmen, baratísima. Albillos. Espolón, 22.

INTERESA comprar: Local sobre 300 metros, centro; casa unifamiliar con algo terreno cerca capital. Albillos. Espolón, 22.

AVENIDA Perlado, piso cinco dormitorios más servicios, vendo 2.500.000. Albillos. Espolón, 22.

SE VENDE bonito local, 60 m., a dos calles, en Carrero Blanco. Tel. 220436.

VILUMBRALES. — Pisos General Vigón, semi lujo, exteriores. Precio ocasión.

SE VENDE 6.º piso, de particular a particular, calefacción y agua caliente centrales, zona Avda. Cid. Teléfono 228175.

PISO céntrico servicios centrales, jardín particular, 5 habitaciones, 2 baños, garaje, trastero, barato. 204433.

VILUMBRALES. — Vende su piso con rapidez, sin compromiso. Visíteme. Vitoria, 163-1.º.

VILUMBRALES. — Pisos nuevos, terminados, llave, Gamonal centro, 5 habitaciones, calefacción, poca entrada.

VILUMBRALES. — Locales de 40 metros. Carrero Blanco, muy comerciales, ocasión, facilidades.

VILUMBRALES. — Vende pisos Crucero San Julián, Alfareros, 4 habitaciones, exteriores, calefacción. Entrada 500.000.

VILUMBRALES. — Pisos Reyes Católicos, exteriores, calefacción, garaje. Entrada 800.000.

VILUMBRALES. — Pisos nuevos, Concepción. Los Cubos, 5 habitaciones, garaje, calefacción, exteriores. Ocasión. Facilidades.

VILUMBRALES. — Vende nave 450 metros, Pentasa. Carretera Irún, primera línea, ideal exposición.

VILUMBRALES. — Vende local, Parque Avenidas, 200 metros, reformado.

VILUMBRALES. — Pisos nuevos, Carretera Poza, cuatro habitaciones, calefacción, garaje, exteriores. Entrada 700.000.

VILUMBRALES. — Pisos Grandmontagne, Fátima, 3-34, cuatro habitaciones, calefacción, etxeriores. Entrada 500.000.

VILUMBRALES. — Locales comerciales Gamonal, desde 30.000 pesetas metro. Vitoria, 163-1.º.

VILUMBRALES. — Pisos nuevos, usados todas las zonas Gamonal, mínimas entradas. Visíteme. Informeré. Vitoria, 163-1.º.

VENTA pisos Nuevos, terminados cinco habitaciones, dos servicios trastero garaje, amplias terrazas, calefacción agua caliente Información y venta: Calle 3-34 Pedro Alfaro. Oficinas obra. Uribe.

VILUMBRALES. — Pisos Gamonal, Fátima, Lavaderos, Perlado, Alfaro, Carretera Logroño, Alberdi, cuatro habitaciones, entrada 300.000.

RITORT. — Vende locales comerciales de 40 metros. Carrero Blanco. Reyes Católicos, 4.

RITORT. — Vende local 200 metros, Avellanos. Muy comercial, precio ocasión, otro Residencia Cubos, baratísimo.

RITORT. — Tiene comprador para su piso, visíteme sin compromiso. Reyes Católicos, 4.

RITORT. — Pisos Reyes Católicos, cuatro habitaciones, calefacción, garaje, entrada 800.000.

RITORT. — Pisos nuevos, San Gil, exteriores, calefacción. Entrada 700.000. Facilidades.

RITORT. — Pisos lujo, Reyes Católicos, Julio Sáez de la Hoya, seis habitaciones, exteriores, garaje, poca entrada.

RITORT. — Pisos nuevos, terminados, cinco habitaciones, dos servicios, calefacción, poca entrada, admito su piso usado a cambio. Reyes Católicos, 4.

RITORT. — Pisos Edificio Otamendi, General Vigón, Puente Gasset, Calle Vitoria centro, exteriores, garaje, económicos.

RITORT. — Pisos Romanceros. Avellanos, Crucero San Julián, Fuentecillas, cuatro habitaciones, exteriores, entrada 500.000.

RITORT. — Piso super lujo, Villamaravillas, cinco habitaciones, tres salones, estudio, garajes, cuatro servicios, vendo, ocasión, admito pisos inferiores cambio. Reyes Católicos, 4.

RITORT. — Pisos Gamonal, Vitoria, varios 3-34, Grandmontagne, San Bruno, Carretera Poza, Parque Santiago, cuatro habitaciones. Entrada 400.000.

RITOR. — Pisos, Paloma, Laín Calvo, Santa Clara, Alonso Martínez, Santa Casilda, Madrid, Clunia, Valentín Jalón, Consulado, Colón, Avda. del Cid, cuatro habitaciones exteriores, poca entrada, facilidades.

BENIDORM. — Apartamentos y estudios, primera línea, amueblados, nuevos, piscinas, entrada 200.000. Ritort. Reyes Católicos, 4. Burgos. Rambla, 58. Alicante.

ALICANTE. — Pisos desde 900.000 pesetas, apartamentos, estudios, chaletts primera línea, piscinas, amueblados. Ritort. Reyes Católicos, 4. Rambla, 58. Alicante.

RITORT. — Pisos Residencia Los Cubos, Concepción, nuevos, seis habitaciones, garaje, exteriores.

RITORT. — Vende estudio, calle Trinas reformado, ocasión, sitio céntrico. Facilidades.

Ganados y aperos

VENDO mula. Teléfono 201689.

BOBINAS de empacar alhambre Sisal y plástico las mejores marcas nacionales Rafael Martínez. General Vigón. 71 Telf 212196

SISALKRAFT-716. El mejor aislante térmico para naves ganaderas Consulte precios Rafae Martínez. General Vigón. 71 Telf 212196.

BASCULANTES y remolques vendo de ocasión procedentes de cambio. Talleres Llorente Sasamón Teléfono 370016

COSECHADORA «Iasa», se vende en Cenicero (Logroño). Teléfono 941-454221

GANADEROS básculas ganaderas, molinos cereales Luremo Alfarreos 4

VENDO 60 cabras con 60 cabritos y 20 chivas. Hipólito Medel. Villavelayo (Logroño) (tratar días 25 y 28).

VENDO tractor, sembradora 15 botas, sinfín, basculante y demás aperos. Castrillo de Murcia. Telf. 370081

VENDO vaca abocada a parir y unas novillas Tratar con Aniano González. Villamayor de los Montes.

VENDO tractor Super-Ebro Domingo Martín. Quintanadueñas.

VENDO 50 ovejas con cordero, en Santa Olalla de Bureba. Pregunta, por la tarde, señor Munguía.

VENDO trator por cese labranza. Verlo, taller mecánico Ausín. San Isidro, 40.

VENDO verraco, empezando a cubrir. Aniano González. Villagutiérrez.

VENDO cochinas selectas para empezar a cubrirlas. Telf. 222711.

VENDO rodillo para tractor, 38 rodillos, como nuevo. Domingo Valdivielso. Villafuerte.

SE VENDEN tractores usados revisados y garantizados. Varias marcas y modelos Teléfonos 590946 590987.

SE VENDEN 4 ganados vacunos, raza pinta, primer parto. Sotresgudo. Tratar con Silvano Monedero.

SE VENDEN 50 ovejas con cría. Tino. Montorio.

Huéspedes

VENDO mesa-mostrador y mueble, cajonería comercial, barato Teléfono 222029.

DOY pensión completa. Teléfono 206815.

CAMAS, 200 pesetas; pensión completa y cama, 300. Puebla, 2-1.º.

ALQUILO habitación. Teléfono 207470.

HABITACIONES Florida, céntricas. Informes: tardes, Madrid, 2, 1.º izquierda.

ADMITO huésped Sólo dormir. Parque Santiago, 2-4.º (Gamonal).

CEDO habitación derecho cocina, para señorita. Calle Trinidad, 4 y 6-2.º B.

SE NECESITAN señoritas para compartir piso. Padre Silverio, Nº 1-6.º A, de 1 a 5.

Muebles

SE VENDEN 9 sillas de bar tapizadas en escocés seminuevas Informes: Bar La Soler Club

SE VENDEN camas de 90 mesas, armarios y butacas. Madrid, 1-2.º derecha

VENDO mesa y dos sillas, juego hall. Teléfono 225858.

Pérdidas

PERDIDA gafas graduadas. Gratificaré Teléfono 221513.

Televisores

RADIO CARACAS Reparación televisores todas marcas a domicilio. Instalación y reparación antenas colectivas e individuales Calzada, 18 Telf 221529

RADIO TV CARLOS. Reparación a domicilio de televisores todas marcas Instalación y reparación de antenas colectivas e individuales Teléfono 217579

REPARAMOS al día televisores todas marcas «Tele-Orly» Teléfono 224139

TELEVISORES vendo seminuevos, garantizados desde 6.000 pesetas, admitimos cambio aún estropeados. Servicios a domicilio 228937

Traspasos

TRASPASO bodega céntrica. Avisos: teléfono 216102 y 215685

SANTOS. — Traspaso bar completamente instalado, renta baja. Calle Julio Sáez Hoya, N.º 8 6.º.

Varios

REPARO puertas-ventanas aluminio, hierro, a domicilio Teléfonos 24290-200321

DANIEL Pinto, fontanería y calefacción Teléfono 207230.

HACEMOS trabajos de fontanería y calefacción Reparación calderas etc Telf 218555

JUNCUAS, en Burgos y provincia se hacen trabajos garantizados de albañilería, colocación de escayola pintura en general y empapelados presupuestos sin compromiso. Teléfono 203452.

EMPRESA de pintura general, especializada en trabajos de aplicaciones en pastas Enduits en toda clase de paramentos se ofrece Teléfonos 223579-218072.

CARRETILLAS elevadoras alquiler Eléctrica y Diesel (94) 4310124

CREDITOS internacionales. Contravalor veinticinco millones, intereses de Londres. Teléfono 953/233927. Mañanas.

REFORMAS y trabajos de albañilería. Teléfono 219497.

Anunciándose en

Diario de Burgos

Se garantiza la eficacia de su anuncio

Controlado por

la Oficina de Justificación de la Difusión

O. J. D.

Cualquier anuncio se recibe en:

— C/. S. Pedro de Cardeña, 34 - Tel. 211511 (Administración).

— C/. Vitoria, 13 - Tel. 202852 (Tagra).

— Agencias de Publicidad.

M.E.C.D. 2017

Diario de Burgos

Fundado en 1891

EDITA: DIARIO DE BURGOS, S. A.
DEP. LEGAL: BU - 5 - 1958
REDACCIÓN, ADMINISTRACIÓN Y TALLERES: San Pedro de Cardeña, 34. Apartado 46
DELEGACIÓN ADMINISTRACIÓN: Vitoria, 13
TELÉFONOS { REDACCIÓN: 21 72 80 / ADMINISTRACIÓN: 21 15 11 - 21 15 90 / DELEGACIÓN ADMINISTRACIÓN: 20 28 52

CRONICA DEL TIEMPO

Predominio del tiempo seco

Madrid (Colpisa. — Por Mariano Medina).

SITUACION ATMOSFERICA Y EVOLUCION PROBABLE

Hay una borrasca poco profunda al Sur de Irlanda y al Norte del Cantábrico; tenderá a debilitarse y a irse despacio hacia el Este. El anticiclón atlántico tenderá a acercársenos un poco más. Los vientos de Levante seguirán dominando en las regiones mediterráneas, aunque sin ser fuertes, sino más bien flojos. Los barómetros están bastante altos en general

Es una situación atmosférica como muy indefinida, sin que pueda esperarse de ella ni tiempo lo que se dice bueno del todo, ni tampoco realmente malo.

EL TIEMPO PARA HOY

Nieblas, neblinas y nubosidad variable en la vertiente cantábrica con riesgo de alguna llovizna dispersa. Nubosidad variable en las regiones mediterráneas con riesgo de alguna precipitación ocasional, ligera y bastante dispersa. Intervalos nubosos en Canarias, en el Norte de las Islas. Claros y nubes y bancos de niebla matinal muy irregulares en el resto de España. Pocos cambios en las temperaturas.

EL TIEMPO PARA MAÑANA

Nubosidad variable en las regiones mediterráneas de la mitad sur de la Península, con riesgo de alguna precipitación ligera e irregular; intervalos nubosos en el Norte de las Canarias. Más claros que nubes en las demás regiones, con algunas nieblas matinales en bancos poco extensos.

TEMPERATURAS A LAS 13 HORAS DE AYER

ESPAÑA. — Bilbao, 8; Santander, 10; San Sebastián, 8; Vitoria, 7; Pamplona, 9; Logroño, 9; Burgos, 8; La Coruña, 8; Valladolid, 10; Avila, 10; Soria, 9; Zaragoza, 16; Barcelona, 13; Valencia, 14; Madrid, 8; Sevilla, 16; Málaga, 18; Palma de Mallorca, 16, y Las Palmas, 19.

RESTO DE EUROPA. — Estocolmo, —4; Copenhague, 0; Londres, 8; Bruselas, 6; Ginebra, 7; Zurich, 3; París, 3; Burdeos, 7; Lyon, 11; Lisboa, 14; Frankfurt, 7; Roma, 14; Milán, 9; Helsinki, —5, y Moscú, —2.

NOTICIAS AL CIERRE

● DISPOSICIONES OFICIALES

Madrid (Logos). — El «Boletín Oficial del Estado» publicará mañana, martes, entre otras, las siguientes disposiciones oficiales: OBRAS PUBLICAS Y URBANISMO. — Orden por la que se fijan los precios máximos de venta de las viviendas sociales para el trimestre natural de Enero, Febrero y Marzo de 1980. = AGRICULTURA. — Resolución de la Dirección General de Industrias Agrarias por la que se reglamenta la composición y funcionamiento de las Juntas locales almuzareras de rendimiento. = SANIDAD Y SEGURIDAD SOCIAL. — Orden por la que se desarrolla el real decreto 107/1980 de 18 de Enero, sobre cotización a la Seguridad Social durante 1980. = JUSTICIA — Reales decretos por los que se promueve a fiscal general del Tribunal Supremo a don Cándido Conde Pumpido Ferreiro.

● COLOMA GALLEGOS, NUEVO PRESIDENTE DE LA HERMANDAD DE CABALLEROS LEGIONARIOS

Madrid (Efe). — El teniente general Julio Coloma Gallegos ha sido elegido presidente de la Hermandad de Antiguos Caballeros Legionarios, en el curso de la última asamblea general. Asimismo se han elegido los presidentes de honor vitalicios a los presidentes anteriores, Enrique Herrera Marín e Ignacio Arroyo Martín de Eugenio. Por último, se ha acordado modificar el Estatuto nacional para adaptarlo a las circunstancias nacionales actuales.

● PROPUESTA PARA QUE SUBAN LAS TARIFAS DEL «METRO» MADRILEÑO

Madrid (Logos). — En una «rueda de Prensa» celebrada con la Compañía del Metropolitano se ha confirmado el propósito de la Compañía de proponer una subida de tarifas dentro del actual trimestre, que se espera esté aprobada para Marzo o Abril, y que puede oscilar sobre las 15 pesetas. Con las actuales tarifas, sólo se cubre el 54 por ciento de los costes de explotación, mientras el de la E. M. T. es del 67 por ciento. También se piensa en un posible cambio de la estructura tarifada. El presupuesto del «Metro» para este año, aprobado por el Consejo de Intervención, asciende a 9.000 millones de pesetas. De éstos, 7.000 son de explotación y en ellos van incluídos unos 5.000 millones para el personal. Los restantes 2.000 millones corresponden a amortizaciones, pago a financieras y publicidad. El déficit actual de la Compañía es de 2.400 millones y se va a realizar una emisión de Deuda Pública de 3.000 millones de pesetas.

● ELECCION DEMOCRATICA DEL DIRECTOR DE «LE MONDE»

París (Efe). — Por primera vez se han celebrado elecciones para designar democráticamente al director de un periódico occidental: «Le Monde», de París; pero los redactores no llegaron a la mayoría necesaria para designarlo. Durante el fin de semana los doscientos redactores del diario, han acudido a las urnas para elegir a la persona que sucederá a Jacques Fauvet en su puesto de director, cuyo mandato concluye en Diciembre de 1982.

● CARTER EXAMINA LA SITUACION ECONOMICA

Washington (Efe-AFP). — Dos días después de haber sido anunciado el aumento de un 1,4 por ciento en el índice de precios, el mes de Enero, lo que representa una inflación anual del 18 por ciento, el presidente Cartr se reunió anoche con sus principales consejeros económicos, para hacer, según fuentes de la Casa Blanca, un examen rápido de la situación económica.

● ATRACO DE LAS BRIGAD. ROJAS: 50 MILLONES

Roma (Efe). — Cerca de seiscientos millones de libras (casi 50 millones de pesetas) fue el botín robado hoy en el Ministerio italiano de Transportes por un grupo de seis individuos, después de asaltar un furgón donde estaba el dinero y herir a dos vigilantes. El grupo «Brigadas Rojas», en una llamada telefónica a una agencia de noticias, se atribuyó el hecho. Aunque los atracadores eran seis, sólo dos de ellos, vestidos con el uniforme de empleados de los ferrocarriles, intervinieron directamente en la operación También en Roma se produjeron hoy enfrentamientos entre estudiantes y policías, en los funerales de Valerio Verbano, el joven asesinado el viernes pasado por el grupo terrorista «Núcleos Armados Revolucionarios». Durante la manifestación, de cerca de cuatro mil personas, en la que se incendiaron coches y algunos kioskos de flores, la Policía detuvo a una decena de jóvenes.

● ENTREVISTA SCHMIDT - THATCHER

Londres (Efe). — Margaret Thatcher, primer ministro de Gran Bretaña, se entrevistó hoy con el canciller de Alemania Federal, Helmut Schmidt durante una hora y tres cuartos. Un portavoz de la señora Thatcher dijo que durante la entrevista conversaron sobre las relaciones entre Oriente y Occidente así como temas relacionados con el Mercado Común.

● NUEVO VICE-MINISTRO DE EXTERIORES, DE LA U.R.S.S.

Moscú (Efe). — Nikita Ryzhov, de 73 años, ha sido nombrado nuevo vice-ministro de Asuntos Exteriores de la Unión Soviética, informa hoy «Izvestia». Ryzhov sustituye a Yakok Malik que falleció a principios de este mes. El nuevo y séptimo vice-ministro desempeñó altas funciones en diversos Ministerios antes de ser nombrado embajador en Turquía en 1957, de donde pasó a Italia.

● ACTIVIDAD DE LOS AUTONOMISTAS CORSOS

Ajaccio (Córcega) (Efe). — Cuatro atentados con explosivos se han registrado hoy en la isla de Córcega, al mismo tiempo que un grupo de militantes autonomistas ocupa en Ajaccio la sede de la Dirección regional de Hacienda. De los cuatro atentados, tres se registraron en Ajaccio y el otro en el Norte de la isla. Aunque los destrozos materiales han sido importantes, no se produjeron víctimas. Hasta el momento nadie se ha atribuido su autoría, pero la Policía orienta sus pesquisas en dirección a los medios independentistas corsos.

● ATENTADOS TERRORISTAS EN FILIPINAS

Manila (Efe). — A consecuencia de dos atentados terroristas con granadas, cometidos en la provincia de Davao, a unos 900 kilómetros al Sur de Manila, cuatro personas resultaron muertas, entre ellas una ex-miss filipinas, y 104 más heridas. La Policía atribuyó el primer atentado a un grupo izquierdista, y el segundo a una venganza.

● DIPLOMATICO RUMANO PIDE ASILO POLITICO EN ESTADOS UNIDOS

Washington (Efe). — Un diplomático de la Embajada rumana en Washington pidió ayer asilo político en los Estados Unidos después de haber penetrado con su familia en un puesto militar, según un informe publicado en esta ciudad. Nicholae Ion Horodinca, tercer secretario de la Embajada rumana, buscó asilo político tras haber recibido la orden de regresar, hoy lunes, a su país, informa hoy el periódico «Washington Post».

● CAMPAÑA ALEMANA CONTRA LA ASISTENCIA SANITARIA CANARIA

Las Palmas de Gran Canaria (Logos). — En los periódicos de la República Federal de Alemania ha comenzado una campaña contra la asistencia sanitaria en Canarias. Se advierte a los turistas alemanes que contraten una póliza de seguro por si enferman, idéntica recomendación de la que hacen a aquellos que viajan al Trópico o Africa. A través de la agencia de noticias "DIA", se ha señalado que en Canarias se incumple el convenio hispano-alemán de Seguridad Social, lo que ha motivado una protesta de la Embajada de la República Federal Alemana en Madrid. Todas estas informaciones, que afloran ahora, parece que tienen relación con las supuestas deficiencias en la asistencia sanitaria a un turista alemán que falleció en Las Palmas, después de que no fuera atendido con la urgencia debida en varias clínicas de esta capital.

El criminal, al fin, cayó en un tiroteo

Redondo Beach (California). — Un hombre de color que, primeramente se apoderó de 25.000 dólares, en la sucursal del Bank of América, en Redondo Beach, donde dio muerte a una cajera y mantuvo, durante una hora, a 26 personas como rehenes y, después, tomó cautivos a seis de éstos, a punta de pistola, fue muerto por un miembro del equipo especial de Policía de SWAT, en un tiroteo cruzado, en el que resultó herido, igualmente, uno de los rehenes, cuando el secuestrador y éstos últimos abandonaban la citada sucursal bancaria. En la foto, el secuestrador apunta con la pistola a una de las jóvenes rehenes. — (Telefoto EFE).

M.E.C.D. 2017