Diario de Burgos

FUNDADO en 1 891

DOMINGO, 20 DE ENERO DE 1980
PRECIO DEL EJEMPLAR
VEINTICINCO PESETAS
AÑO LXXXIX. — N.º 27.415
DEP. LEGAL: BU-5-1958

EMPRESA EDITORA:
DIARIO DE BURGOS, S. A.
DIRECTOR:
ANDRES RUIZ VALDERRAMA

REDACCION, ADMINISTRACION Y TALLERES:
SAN PEDRO DE CARDEÑA, 34
DELEGACION ADMINISTRACION. VITORIA, 13
TELFS. { REDACCION: 217280
ADMINISTRACION: 211511 - 211590
DELEGACION ADMON.: 202852
APARTADO DE CORREOS N.º 46

LOS RESTOS DE ALFONSO XIII, EN EL ESCORIAL

Fueron desembarcados en Cartagena y después trasladados por vía aérea hasta el Monasterio

La ceremonia de recepción en el Real Sitio resultó solemnísima y la presidieron los Reyes, el Conde de Barcelona, Gobierno y Parlamento

Pese al frío y la nieve, se sumó mucho público

San Lorenzo de El Escorial. — Don Juan de Borbón, desde una tribuna, saluda mientras pasa el armón con el féretro que contiene los restos mortales de su padre, el Rey Alfonso XIII. — (Foto Efe)

Madrid (Colpisa, Logos y Efe). — La fragata «Asturias», que conducía los restos mortales del Rey Alfonso XIII desde la ciudad italiana de Civitavechia, llegó al puerto de Cartagena cinco minutos antes de las seis de la mañana, una hora antes de la hora prevista, escoltada por el buque destructor español «Almirante Valdés». A bordo de la fragata viajó también don Juan de Borbón, que acompañó al féretro de su padre en todo el recorrido de regreso a España.

Poco después de las ocho de la mañana el féretro, cubierto con la Bandera Española, fue descendido del barco y depositado en un armón, mientras sonaban los 21 cañonazos de ordenanza y se interpretaba el Himno Nacional. En el muelle el féretro fue recibido por don Juan de Borbón y por el almirante jefe del Estado Mayor de la Armada, el capitán general de la zona marítima del Mediterráneo, el capitán de la tercera región militar, y el jefe del mando aéreo táctico, así como las primeras autoridades de la provincia de Murcia.

La compañía de marinería condujo a continuación el armón hasta la explanada de los Héroes de Santiago de Cuba y Cavite.

En la explanada se rezó un responso y, a continuación, los restos mortales del Rey Alfonso XIII fueron trasladados, en helicóptero,

(Pasa a la página 15)

EN PAGINAS INTERIORES:

— ASESINATO DE UN AGENTE COMERCIAL EN UN BAR DE GUECHO.

— HUNDIMIENTO DE UN PETROLERO LIBERIANO CERCA DE SANTA CRUZ DE TENERIFE.

— ESTADOS UNIDOS NO FIRMARA UN TRATADO DE COOPERACION Y SEGURIDAD CON PAKISTAN.

— EL PAPA ESTUDIA EL PROGRAMA DE SU PROXIMO VIAJE AL BRASIL.

— EL REY HUMBERTO PIDE EN MADRID EL REGRESO A ITALIA DE LOS RESTOS DE SUS PADRES.

— NO SE VISLUMBRA EL FIN DE LA TENDENCIA ALCISTA EN EL MERCADO DEL ORO.

— LISTA OFICIAL DE LA LOTERIA NACIONAL.

Amputaron una pierna a Tito

Al conocerse la noticia aumentó el pesimismo en los medios políticos

Belgrado (Efe). — Los ocho médicos que atienden a Tito habían anunciado por la tarde que el paciente debía ser sometido a una nueva operación, pero a esa hora los observadores opinaban que ya se había realizado. Anteriormente, el parte médico, que hoy se publicó con cuatro horas de retraso sobre la habitual, indicaba, sin embargo, que el estado del presidente era bueno.

Conocida la decisión de amputar la pierna izquierda, afectada por la gangrena, aumentó el pesimismo sobre la salud de Tito, pero en la capital yugoslava no se alteró la calma y no se notó ningún refuerzo de las medidas habituales de seguridad en los edificios públicos. La población desarrolla su vida normal y parece ignorar la inquietud que en el Mundo occidental provoca la eventualidad de la desaparición del veterano político.

ALBANIA, AL LADO DE GRECIA Y YUGOSLAVIA

Tirana (Por Ramón Ventura, de Efe). — Albania estará al lado de Yugoslavia si la Unión Soviética u otra potencia le ataca y luchará contra su enemigo común, como lo hizo durante la segunda guerra mundial.

El jefe del Partido Comunista de Albania, Enver Hokha, así lo ha expuesto en el órgano del partido, «Zeri i Popullit», a raíz de las especulaciones originadas por la enfermedad del presidente yugoslavo y su posible desaparición.

También hizo hincapié en que Albania nunca permitirá que su suelo sirva de puente a otros países para agredir a Yugoslavia y Grecia.

Refiriéndose a Bulgaria y a las reivindicaciones con respecto a Yugoslavia, «Zerit i Popullit» señala que aquel país, en su afán de servir a los nuevos «zares soviéticos», está dispuesto a agredir a Yugoslavia.

Albania, continúa, ha tenido y tiene diferencias ideo-

(Pasa a la página 17)

Las elecciones para el parlamento vasco se celebrarán el 9 de Marzo

Participará Suárez en la campaña electoral

Tarradellas ha cumplido 81 años

Madrid (Efe). — Las elecciones al parlamento vasco se celebrarán en Alava, Guipúzcoa y Vizcaya el 9 de Marzo del presente año, según un decreto del Consejo General Vasco que publica hoy el "Boletín Oficial del Estado"

Cada una de las provincias se constituirá en circunscripción, listas cerradas y bloqueadas.

CANDIDATOS DE UCD

Bilbao (Efe). — Joaquín Aguinaga, secretario general de UCD de Vizcaya, encabezará la lista por está provincia para las elecciones al parlamento vasco, que tendrán lugar el 9 de Marzo.

A pesar de que Aguinaga se puede localizar en el sector liberal de la UCD de Vizcaya, esta ha sido la única concesión importante del ala denominada conservadora, ya que los lugares siguientes están ocupados por Adolfo Careaga que, según informaron las mismas fuentes, ha triunfado; Pilar Arestí, Luis Aldecoa, Tomás Burgos, Sabin Fernández Palacios e Ignacio Landecho.

Por lo que se refiere a la provincia de Alava, Jesús María Viana, irá en el primer lugar de la lista, seguido de Alfredo Marco Tobar

Los otros puestos de la lista centrista por Alava estarán ocupados por Javier Sampedro, actual alcalde de Laguardia del que tendría que dimitir, Pablo López Heredia, concejal del Ayuntamiento de Vitoria, Jesús María García de Miguel, de la zona de Llodio, y Carlos Sáinz de Angulo.

SUAREZ PARTICIPARA EN LA CAMPAÑA

El presidente del Gobierno y de la UCD, Adolfo Suárez, según ha podido saber "Efe" en fuentes proximas al partido centrista, viajará a las tres provincias vascas para participar en la campaña electoral de UCD con motivo de las elecciones al parlamento vasco que

(Pasa a la página 19)

HOY, SUPLEMENTO «T. V.»

En el presente número, se incluye el suplemento T. V. (Todo Televisión). Pídalo

M.E.C.D. 2017

POSTAL

ESTACIONES

NOS referimos a las estaciones de invierno y, más concretamente, a las dos que existen en Burgos. ¿Hasta qué punto las aprovechamos? Nos da la impresión de que, justamente, hasta donde llega la afición y el bolsillo de los aficionados. Esto del esquí siempre ha tenido fama de caro y debe serlo. Nos asiste poco conocimiento de causa.

El caso es que en Lunada y en Pineda debe haber nieve. Tampoco lo sabemos. Lo que sí sabemos es la maravilla de paisaje de ambas estaciones, asequibles por la vía del motor y, por lo mismo, cada vez más caras. Nos gustaría ver cómo se promociona este deporte (si es que no se hace, que ésta es otra razón de nuestra vida esquiando en la inopia), que se promociona, queremos decir, fundamentalmente, entre nuestros jóvenes que son los más llamados a la práctica deportiva y que, si no son únicos, en cuanto a medios económicos son los que más andan a la cuarta pregunta, por regla general.

Se nos ocurre que esto de esquiar es una manera de enamorarse de la Naturaleza, además de respirar a gusto y templar el músculo. No puede haber malas personas cuando practican tales menesteres. Y de paso se nos ocurre también el largo desconocimiento que existe concretamente de la estación de Lunada. Suponemos que eso no acontece entre los esquiadores, pero a nivel general tenemos la impresión de que aquella maravilla es más conocida en otras provincias que en la nuestra. Lamentablemente, eso mismo hay que decirlo de otros sitios, pero ahora hay nieve reciente, Espinosa de los Monteros y su jurisdicción siguen en su lugar y nos tememos (que tampoco lo sabemos) que por aquellos pagos de cumbre y blancura se oigan acentos que no son, precisamente, los de nuestra geografía, que se oigan con más intensidad, queremos decir.

De acuerdo: aquello se ha alejado un poco más con la subida del precio de la gasolina, es decir, que no valen disculpas y es ahora cuando de verdad tiene que realizarse una auténtica campaña de transporte colectivo. Veamos si puede ser cierto. Veamos.

El desconocimiento general de los burgaleses por su provincia tiene visos de antológico. Malo. Estamos hasta en creencias falsas de que sólo tenemos una geografía disfrutable en verano, cuando está ocurriendo que puede tener atractivos invernales, acaso más agradables que en otras épocas. Ahí están para demostrarlo Lunada y Pineda. Ahí están, pero con frecuencia y a nivel burgalés, hay que reconocer que como si no estuvieran porque nos negamos (salvo esquiadores) al reconocimiento de la evidencia. Claro que también puede ocurrir que la culpa no esté en el burgalés medio, sino en la falta de imaginación de quien debería echar una mano a lo colectivo.

¡Caramba y que siempre tenga que meterse por medio la gasolina...!

BURGENSE

Quisicosas

Leemos en «Ya» de Madrid y bajo el título «Un burlesco sobre el Cid», el siguiente comentario:

«No sabemos cómo va a sentar esta película a nuestros historiadores. Tiempo habrá de reclamar si el caso llega. El caso es que Philippe Clair (especialista de films cómicos o burlescos) rueda actualmente «La parodia del Cid», según un relato de Edmond Brua, inspirado en los amores de Rodrigo Díaz de Vivar y de Jimena. La acción se desarrolla en Argelia, ignoramos por qué. El reparto está constituído exclusivamente por actores originarios del Norte de Africa. El mismo Phillippe Clair incorporará el papel del Cid. En cuanto a Jimena, correrá a cargo de la actriz africana Evelyne Séiena. ¡Que Dios nos coja confesados a todos!»

... ¡Y tan confesados!

Hace no muchos años el burlesco intento francés sobre el Cid habría levantado un clamor de protesta entre los burgaleses, castellanos y españoles, pero hoy son otros tiempos y otro el talante «liberal» de los intelectuales, al menos de algunos intelectuales. Como dice el comentarista del rotativo madrileño «tiempo habrá de reclamar si el caso llega», aunque bien pensado ¿en virtud de qué los burgaleses tienen que esperar a manifestar por lo menos su estupor cuando no su protesta ante tamaña «parodia»?

A ver, a ver, si los cineastas españoles tienen salero para producir a su vez, otro film burlesco, picante, bravo —a la española— sobre el gran Napoleón y sus lances de amor.

Algunos puede que nos reprochen carencia del sentido del humor, pero la verdad que, en este caso nos resulta difícil demostrarlo por obvias razones.

●

Se ha desmantelado la fuente del paseo del Conde de Vallellano y, a juzgar por la obra iniciada, todo parece indicar que a pesar de que el tiempo invernal no propicia este tipo de trabajos, al aire libre, el Ayuntamiento se dispone a corregir el hundimiento del suelo que cuarteaba el pavimento y la fuente y a montar la nueva fuente artística que es una de las donadas a la ciudad por el Patrimonio Nacional.

●

Nos lo cuenta una señora atribulada e indignada:

—No me mató de milagro. Fue un joven que me asaltó en la escalera de casa, abalanzándose sobre mí para arrebatarme el bolso y el granuja se lo llevó con una pequeña cantidad de dinero que yo acababa de sacar del Banco.

Probablemente el sinvergüenza me siguió a la salida del Banco.

(El desahogo de la señora conmueve, máxime al saber que fue arrastrada por las escaleras de su casa).

Sí, sencillamente indignante.

Tirones y robos están a la orden del día. Algunos ladrones son identificados y detenidos. Otros no.

Justicia y protección pide esta indefensa señora que vive en una céntrica calle, a pocos metros de distancia de la Catedral.

●

Fue en la noche de San Silvestre, cuando al conocido maestro cantero don Valentín Hernando Moral le hicieron el «puente» en su furgoneta Mercedes 1.300 en la avenida de Yagüe y, el vehículo desapareció como otros sustraídos en aquella noche.

Pues bien, el pasado día 17 la furgoneta se recuperó en el pueblo vizcaíno de Guernica, gracias a un joven y noble industrial vasco, dueño de «Mueblería Goikoa» el cual se sorprpendió de ver la furgoneta en su pueblo y carente de matrícula porque los ladrones la habían quitado.

No se encogió de hombros y, y pensando en el sufrimiento moral del dueño del vehículo no paró hasta dar con su identidad, a cuyo fin tomó nota del motor de la furgoneta y llamó por conferencias a Bilbao y Barcelona, hasta que de la casa «Mercedes» de la Ciudad Condal le dieron la identidad del propietario y de la concesionaria donde adquirió el vehículo, llamando por consiguiente, a Burgos.

Pero no acabó ahí el gesto de solidaridad del hidalgo hijo de Guernica, sino que, al personarse el señor Hernando en la histórica villa, llevando una grúa - remolque, le ayudó ejemplarmente y con naturalidad, renunciado a sus ocupaciones particulares y profesionales.

Y vino la suprema lección del ciudadano vasco de Guernica.

—No he hecho nada de más. He cumplido con mi deber. ¡Tenemos todos la obligación de ayudarnos!

●

Se ha dicho y repetido hasta la saciedad que aquí no se recogen escritos anónimos, por eso el que envía a máquina alguien que dice llamarse «María Salazar» ha ido a la papelera, con todas sus sugerencias personales.

Martinillos

Queremos que usted también tenga buenos muebles. Los de MOBEL...

MUEBLES VITORIA-MOBEL
c/Vitoria 165 tlf.223977-BURGOS

MOBEL
en Héroes del Alcazar,3
Telf. 217854

facilidades de pago sin recargo

TELEVISION ESPAÑOLA

DOMINGO

10,05 Hablamos.
10,30 El día del Señor.
11,15 Gente joven.
12,15 Sobre el terreno.
13,30 El canto de un duro.
14,00 Siete días.
15,00 Noticias del domingo.
15,30 «La casa de la pradera».
16,30 Fantástico.
18,30 La batalla de los planetas.
19,00 Información deportiva.
19,10 625 líneas.
20,00 Fútbol.
22,00 Noticias del domingo.
22,15 Buona sera, señora Campell.
23,55 Buenas noches.

UHF

15,32 Azafatas del aire.
16,25 Vickie el vikingo.
16,50 Kokschka.
17,50 Los casos de Rockford.
18,50 La música.
20,00 El cadáver exquisito.
22,00 La danza.
22,30 A fondo.
23,25 Buenas noches.

LUNES

14,01 Avance Telediario.
14,05 Programa regional simultáneo.
14,30 Gente hoy.
15,00 Telediario.
15,30 Gaceta cultural.
15,50 De cerca.
16,15 La chica de la Tele.
18,35 Barrio Sésamo.
19,05 La mansión de los Plaff.
20,15 Gran estadio.
19,40 Un mundo para ellos.
21,00 Telediario.
21,30 300 millones.
22,30 Grandes relatos.
23,30 Ultimas noticias.

UHF

19,47 Redacción de noche.
20,35 Revista de cine.
22,00 Opinión pública.
22,45 Más allá.
23,25 Buenas noches.

Emerson

El televisor del futuro

COMERCIAL VELO - MOTO

UN NEGOCIO IDEAL

Para ganar en casa más de 3.000 pesetas diarias seguras.

Escribir Champiñones Alba. Dpto. Exportación. Referencia 8. Enamorados, 23. Barcelona - 13.

GAMONAL

VENTA DE PISOS, LLAVE EN MANO Y CONSTRUCCION

TRES DORMITORIOS. PARQUET TERMINADO. MADERAS NOBLES. CALEFACCION Y AGUA CALIENTE CENTRALIZADOS.

PRECIO Y CONDICIONES EXCELENTES

MINIMA ENTRADA

Informes:

Avenida Eladio Perlado número 28, entreplanta.

Dr. J. A. Ledo Pozueta

Trastornos circulatorios periféricos. Cirugía vascular. San Ildefonso, 3, 2.º Teléfono: 33 88 73 VALLADOLID.

CAMBIE SU COLCHON de LANA

Por un Colchón... FLEX

ALMACENES Lázaro

SAN PABLO 21-23 BURGOS

M.E.C.D. 2017

CARTAS A NADIE

Marcha atrás

LA decisión de UCD respecto al proceso de las autonomías, puestos ya en marcha los regímenes de Cataluña y el País Vasco, ha provocado una serie de inevitables protestas contra el partido gubernamental por parte de quienes se han sentido defraudados y de acusaciones públicas inculpándole de echar marcha atrás en el citado proceso. Desde luego no intentaremos ahondar hasta el fondo del asunto, porque ni es caso ni eso nos interesa ahora. Tampoco sabemos hasta qué punto esas demostraciones de disgusto y repulsa surgen realmente del sentir de los pueblos ya que sobre este asunto de las autonomías nunca —salvo, acaso, excepciones conocidas y por razones obvias— hemos estado seguros de quien, de verdad, ha venido urgiendo prisas en algo que, por su trascendencia, debió, al propio entender, ser abordado sin precipitaciones y condicionado a unas premisas obligadas que facilitasen no sólo su mejor implantación y desarrollo sino, además, una asimilación adecuada y el más provechoso empleo de recursos. Pero, ojo, tampoco estamos juzgando la conducta de UCD, si es oportuna o tardía; sencillamente, hacemos constancia de un hecho y de que se habla de una marcha atrás. La vida del hombre, por lo demás, está hecha de iniciativas, impulsos y retrocesos, porque a menudo se toman rumbos equivocados creyendo acertar y la experiencia obliga a rectificar. Eso, al fin y al cabo, es signo de inteligencia que, por desdicha, muchas veces llega a manifestarse si no tarde (dice el refrán que nunca es tarde cuando la dicha es buena) sí después de haber sufrido los efectos de una realidad negativa.

Ese parece ser el caso de ciertos ensayos sociológicos hechos en Suecia, país que, con sobrada razón, consideramos como uno de los más avanzados en la vanguardia del llamado progreso (mejor, progresismo) democrático, en determinados aspectos, y que no han dado, ni mucho menos los resultados apetecidos. Por una parte, hemos leído que la política de protección a la infancia llevada a extremos antes inéditos, insólitos, como los de castigar penalmente a padres y educadores que intenten imponer disciplina a hijos y educandos por medios que no sean la persuasión y el convencimiento amable, ha creado muy serios problemas en las escuelas llegando a producir situaciones de rebeldía que, incluso, han desembocado en la muerte de un joven profesor a manos de los alumnos. El clima de subversión alcanza extremos tan graves que el Gobierno, lógicamente preocupado, ha decidido aplicar unas medidas de emergencia al objeto de atajar el mal, medidas que, a juzgar por los informes, no suponen, al menos todavía, cambio definitivo de conducta e, inevitablemente, han provocado críticas. El hecho es que allí tendrán que hacer algo, que dar marcha atrás y, de veras nos gustaría saber cómo y en qué sentido.

Como ocurre, asimismo, con el sistema penitenciario que —acabamos de enterarnos— se ha revelado como un estrepitoso fracaso. No solamente no ha dado ningún fruto de los que se buscaban sino que los alcanzados son absolutamente contrarios a lo pretendido. Sucede que el régimen de reclusión (?) aplicado a los delincuentes, a base de un encierro harto relativo que más que prisión se convierte en disfrute de unas vacaciones (con muchos de sus placeres) y un procedimiento de reeducación supercientífico, no ha logrado la redención de ningún preso. Pasa, por lo visto, a todas las escalas; es decir, lo mismo entre malhechores veteranos que entre principiantes. Consecuencia, que también en ésto los suecos tendrán que dar marcha atrás. Como tendrán que hacerlo en muchas otras cosas. Y no ellos solamente.

En resumidas cuentas, que el hombre y lo mismo los pueblos, andan siempre metidos en un tejer y destejer acaso inherente a su propia condición. O sea, sin remedio. Legítimo y deseable es buscar la perfección, siquiera relativa, pero muchas veces falsos espejismos inducen a despreciar lo que, se quiera o no son valores permanentes cuyo abandono impulsa a conclusiones ingratas y no deseadas. Propio del ser humano es equivocarse y por ello tiene la facultad de rectificar, sin embargo resulta muy poco sensato fiarse de tal facultad hasta el punto de lanzarse por caminos incógnitos, porque nunca cabe una rectificación total. Y en cualquier caso, retroceder siempre significa pérdida de algo. Entra en el campo de lo ideal hacerlo todo tan bien que no haya nunca necesidad de desandar lo andado, que la marcha prosiga imparable. Pero puesto que el progreso, por la influencia de pasiones, apetencias y egoísmos, está condicionado a ser un vaivén sin remedio, tengamos el acierto de saber dar marcha atrás a tiempo.

DON RUY

Albert Camus, o la rebeldía desde lo absurdo

Por José María ALFARO

Apenas comenzado el año 1960 —justamente el 4 de Enero y poco después del mediodía— fue abatido por el absurdo. No había cumplido aún el medio siglo y la consagración universal del Premio Nobel 1957 le llegaría en plena esfervescencia creadora. Albert Camus era un predestinado, por encima de su conciencia del absurdo y su persecución de una salida iluminada para el ilógico destino del hombre. Camus no quería cerrarse los caminos El hombre, en sí mismo, no constituía una negación de la fe. Tenía su propio yo, contradictorio, inexplicable; una posible realización, aunque fuera a través de la rebeldía. Meursault —el protagonista de «El extranjero»— puede asumir el absurdo, dejarse conducir él; Camus, su creador, no.

Los planteamientos de Camus —desaparecido hace justamente veinte años al estrellarse en una carretera camino de París—, eran los de los anonadados y desconcertados excombatientes de la última y arrasadora guerra universal. El sueño de recuprar un redentor humanismo por medio de la revolución, se manifestó muy pronto como lo que era: un sueño. Para este desengaño no debía significar una renuncia, una aceptación pasiva del «no tener nada que hacer». Aunque los objetivos revolucionarios se transformasen en otras tantas decepciones, la rebeldía —por sí y ante sí— determina a una acción de vida y de fe.

EL OPTIMISTA TRAGICO

Albert Camus, lo proclamaría en su «Discurso de Suecia», al recibir el Premio Nobel. «Cada generación —dijo— se cree, sin duda, consagrada a rehacer el Mundo. La mía sabe que no lo conseguirá. Pero su misión tal vez sea más grande. Consiste en impedir que el Mundo se deshaga». Declaración que engranaba con la cinta puntualizadora de una frase de Emerson: «La obediencia de un hombre a su propio genio es la fe por excelencia».

¡La fe! Ahí estaba la clave. Sin ella era imposible seguir caminando. ¡Qué difícil lo había puesto Nietzsche —cuya foto lucía en una pared del despacho de Camus—, al recalcar «la muerte de Dios» y entregar al hombre a su engreído desamparo! Pero el autor de «La Peste» no quiere capitular, pese a todo y en nombre de un ansiado advenimiento de la esperanza. La angustia que no cesa concede pocos armisticios. Camus se constituye, frente a lo implacable y lo indeterminado —«el absurdo de vivir»—, en lo que le conduciría a ser denominado «el optimista trágico». Definición que recuerda aquella de Mussolini —otro vástago de Nietzsche— que le situaba en el «pesimismo entusiasta».

Sus encrucijadas políticas —la Resistencia, su ingreso y retirada del partido comunista, la guerra de Argelia, las constantes llamadas al compromiso, etc.—, no son sino reiteraciones de una desoladora irracionalidad. Por más vueltas que se les dé son más laberintos, encerromas, telas de araña, que salidas hacia el horizonte. Camus ha participado a la busca de la verdad y ha tropezado con la realidad, adulta y amarga, bárbara e incoherente, casi lo contrario de lo que le reprochara el dogmatizador Sartre.

UN MORALISTA FRANCES

Lo cierto es que Camus pertenece a la infatigable cadena de moralistas que ha dado Francia. Por eso cree en el amor y le persigue en los seres, en las cosas, en la naturaleza. Pero el amor también se estrella con el absurdo. Lo constata y escribe: «No hay amor vital sin desesperanza vital». Es el bumerang que retorna a la fuente de los sentimientos, tras una trayectoria —una inquisición, una angustia— infructuosa.

Después de todo, el camino imprescriptible del hombre hacia sus semejantes es el amor. En las contiendas interiores de Camus a cuenta de la revolución —donde llegaría a encontrar, en determinados momentos, expectativas liberadoras—, las ansias de amor y de justicia se enfrenta y entrelazan. Una lucha difícil, hasta el extremo que un personaje de «Los justos» —pieza teatral inspirada en los conspiradores rusos de 1905— llega a decir, con regustos de Dostoievski, «El amor antes que la justicia».

La obra de Camus, casi íntegra, o por lo menos en sus expresiones más sintomáticas, es un azaroso empeño por «situar» —iba a escribir por legalizar— el absurdo, por esclarecer los despeñaderos y las tortuosidades de la absurdidad. No se trata de un ejercicio literario ni de una indagación filosófica, aunque de ambas cosas participa la empresa camusiana. Al autor de «El mito de Sísifo» le importa sobremanera la inserción —o la flotación— del hombre en el tiempo. Del hombre histórico, en una palabra.

ELEVACION ETICA

En los veinte años que van transcurridos desde la muerte de Albert Camus, más de uno se ha lanzado a devorar su cadáver. Para consumar esta operación de canibalismo, se juzgó preciso, previamente, decretar su defunción. Aunque la maniobra había comenzado antes de su «absurdo». En fin, las acusaciones y las deformaciones cayeron sobre él y su obra. perseguido el desgarramiento, casi total, la distorsión de las esencias de lo que Camus dijo —o quiso decir—. Claro que los empresarios políticos —y administradores de sus dogmatismos— son los principales perpetradores de estas prácticas, de distorsión y descarrio. La política se ampara —cual en otras ocasiones— en coartadas y parapetos intelectuales. Pero una vez más, la elevación ética del predicador de «Calígula» consigue romper las trampas y las redes.

Un moralista, máxime si se siente cercado por una sociedad sumergida en el absurdo, no puede decaer de la ardorosa actitud crítica. Nacido en Argelia, nunca se desentenderá de su compromiso de intelectual francés, ni dejará de confesarnos su «mea culpa». «La larga tragedia —nos dice— de la inteligencia contemporánea, podría resumirse en la descripción de la historia del orgullo europeo». Su instinto —que es inspiración— de un vivir iluminado, bajo una naturaleza caliente, le dicta la entrega a las absoluciones de conciencia que proporciona la rebeldía. Pero por mucho que un intelectual europeo se contemple anegado por el absurdo es difícil que alcance a evadirse de los estímulos de la racionalidad. Y si no, pensemos en que Albert Camus se le escapó aquello de «Me rebelo, luego existo».

VENDO ESTUDIO AMUEBLADO

Avenida del Vena. Sr. Salim. Telfs. 2422516 ó 2421917. MADRID. (Días laborables).

- RAPIDEZ • EFICACIA • ECONOMIA, CON RECAMBIOS ORIGINALES AUTHI

TALLERES FAUSTO
Carretera Logroño, nº 5
Teléfono 223544

Leyland servicio asistencia

GRACIAS MIL!...

Leyland España, S.A. Aptdo. de Correos, N.º 14845

M.E.C.D. 2017

INFORMACION RELIGIOSA

SANTORAL

SANTOS DE HOY

2.º Tiempo Ordinario. — Ss. Fructuoso de Tarragona, ob. y sus diáconos; Eulogio y Augurio, comps., mrs.; Fabián, p.; Sebastián, Neófito, Eusebio, Eutiquio y Basílides, mrs.; Mauro, Desiderio, obs.; Eutimio, ab.; Eusebio, erm.

Misa del domingo.

SANTOS DE MAÑANA

Nuestra Señora de Altagracia (Patrona de Santo Domingo). — Ss. Inés, vg. y mr.; Anastasia, Patricia; Augurio, Eulogio, Polieuto, Eupsiquio y Clemente, mrs.; Fructuoso, Publio y Epifanio, obs.; Meinrado, ermitaño.

Misa de Santa Inés.

CULTOS

PARROQUIA DE SANTA AGUEDA. — Hoy darán comienzo los cultos en honor de San Sebastián y Nuestra Señora de la Salud, en su fiesta anual.

Por la tarde a las siete y cuarto, víspera y bendición de los rosquitos.

Mañana domingo. A las doce, misa solemne, en la que predicará don Isaías Capellán Capellán.

El lunes a las once, misa por todos los hermanos difuntos.

Al final de los cultos de los tres días, se dará a la veneración la reliquia.

RETIRO ESPIRITUAL PARA SEÑORITAS

Se celebrará, el lunes día 21 de Enero a las ocho horas de la tarde, en la capilla de las RR. MM. Reparadoras, calle Cadera, dirigido por don Micael Hellín.

Evangelio del día

«Había una boda y la madre de Jesús estaba allí; Jesús y sus discípulos estaban también invitados». S. Juan II, I

En aquel tiempo, había una boda en Caná de Galilea y la Madre de Jesús estaba allí; Jesús y sus discípulos estaban también invitados a la boda. Faltó el vino y la Madre de Jesús le dijo: No tienen vino. Jesús la contestó; Mujer, déjame, todavía no ha llegado mi hora. Su Madre dijo a los sirvientes: Haced lo que os diga. Había allí seis tinajas de piedra para las purificaciones de los judíos, de unos cien litros cada una. Jesús les dijo: Llenad las tinajas de agua. Y las llenaron hasta arriba. Entonces les mandó: Sacad ahora y llevarlo al mayordomo. Ellos se lo llevaron. El mayordomo probó el agua convertida en vino sin saber de dónde venía (los sirviente sí lo sabían) y entonces llamó al novio y le dijo: Todo el mundo pone primero el vino bueno y cuando ya están bebidos, el peor; tú, en cambio has guardado el vino bueno hasta ahora.

Así, en Caná de Galilea, Jesús comenzó sus signos, manifestó su gloria y creció la fe de sus discípulos. Después bajó a Cafarnaúm con su Madre y sus hermanos y sus discípulos, pero, no se quedaron allí muchos días.

LA SANTIDAD DEL MATRIMONIO

Entre las muchas lecciones, que hoy nos da el Evangelio, una de ellas es el aspecto humano de Jesús. El que es Dios asiste a esta ceremonia de una boda y lo hace acompañado de María su Madre y de sus discípulos.

Y es que el matrimonio y la vida de familia son realidades verdaderamente trascendentales y por eso quiere darnos a conocer su trascendencia. Y la Iglesia, en estos momentos tan trascendentales en que vivimos, quiere darnos a conocer la importancia y la santidad del matrimonio para que sus palabras y sus obras nos sirvan de guía y de norma a lo largo de nuestra vida.

Hoy que la vida matrimonial se hace cada vez más difícil, hoy que el Mundo se descarría por esos caminos torcidos del divorcio y del aborto, la Iglesia y su cabeza visible, el Papa de Roma, siguen con valentía que reprende esas tergiversaciones, manteniendo en todo su rigor la consigna de Cristo: «Lo que Dios ha unido, no lo separe el hombre», con cuyas palabras nos enseña que sólo la muerte puede romper el vínculo matrimonial, a pesar de cuanto nos digan esos falsos teólogos sobre la naturaleza del matrimonio.

Las palabras de Dios son claras y terminantes: «Dejará el hombre a su padre y a su madre y se unirá a su mujer, y los dos vendrán a ser una sola carne».

Pero me diréis: si esto es así ¿por qué tantas separaciones, tantos divorcios? Por una razón bien sencilla. Porque hoy el hombre y la mujer van al matrimonio llevados de la pasión y olvidan fácilmente las palabras de Dios.

Hoy fallan muchos matrimonios porque olvidan lo que hicieron aquellos esposos del Evangelio, invitar a su boda a Cristo y a María su Madre, y así al hallar la más pequeña dificultad, no encuentran solución para ella, porque la buscan fuera de Dios. Imaginamos por un momento lo que hubiera ocurrido si en aquella boda no hubieran estado Jesús y María. Al faltar el vino a medio del banquete, aquello hubiera sido un fracaso total y la boda hubiera terminado en una catástrofe.

Y esto desgraciadamente ocurre, en muchos matrimonios de nuestros días. Van al matrimonio, llevados de la pasión que por ser pasión pasa y se acaba. Van al matrimonio sin esa fe que debe haber entre los esposos, sin esa confianza mútua que ha de haber entre ellos, sin ese amor verdadero, fundado en el amor de Dios, para con el hombre, en una palabra van al matrimonio sin invitar a Dios y a María nuestra Madre y así resulta que no hallan solución a sus problemas.

En cambio cuando se va al matrimonio, fundando esa unión, en el amor de Dios y en amor mútuo que ambos deben profesarse, por grandes que sean las dificultades que el Mundo ponga en su camino, todas hallarán solución como la halló el matrimonio del Evangelio, por que ese amor mútuo irá suavizando las dificultades y la paz quizá, alterada, por un momento volverá de nuevo a ese hogar.

Cuando Dios sea el tercer personaje que regule ese amor entre los esposos pueden vivir confiados y el amor y la paz reinará en ese hogar.

Pensemos en este día, estas verdades fundamentales del matrimonio cristiano y procurad hacerlas realidad en vuestra vida. Poned a Dios y a María en medio de vuestro matrimonio, no os dejéis llevar de la soberbia y del egoísmo que separa y divide, y vuestra vida será feliz y un anticipo del cielo.

VEGAS

PRIMER ANIVERSARIO
DE
EL SEÑOR

DON FRANCISCO GARCIA DE DIEGO

(CAPITAN DE ARTILLERIA)

Que falleció el día 21 de Enero de 1979

(Q. E. P. D.)

Su esposa, doña Irene Cuñado; hijos, Irene, Francisco, Fernando y María Teresa; hijos políticos, María Carmen Suárez, Blanca Ayala y Amadeo González; nietos, hermanos, hermanos políticos, sobrinos, primos y demás familia

RUEGAN le tengan presente en sus oraciones y la asistencia al funeral, que tendrá lugar MAÑANA, lunes, a las DOCE del mediodía, en la iglesia parroquial de La Anunciación. Por cuya asistencia les quedarán muy agradecidos.

Burgos, 20 de Enero de 1980

EL SEÑOR

DON MANUEL ALONSO MARTINEZ

Falleció en el día de ayer, a los 80 años de edad, después de recibir los Santos Sacramentos y la Bendición Apostólica de su Santidad.

D. E. P.

Su apenada esposa, doña Tomasa López Núñez; hijos, don Julio, don Faustino, don Lorenzo, doña Cesárea y don Manuel (sacerdote); hijos políticos, doña María Luz Renedo, doña María Angeles García, doña María Angeles Cuesta y don Jesús Renedo; hermanos, nietos, biznietos y demás familia.

SUPLICAN una oración por el eterno descanso de su alma y la asistencia al funeral y entierro que se celebrará HOY DOMINGO, DIA 20, a las CINCO de la tarde, en la iglesia parroquial de SAN ANDRES, de Rojas de Bureba.

Seguidamente la conducción del cadáver al cementerio de dicha localidad. Actos de caridad por los que anticipan las gracias.

Rojas de Bureba, 20 de Enero de 1980

CUARTO ANIVERSARIO
DE
LA SEÑORA

DOÑA INES ALONSO VICARIO

Que falleció el día 21 de Enero de 1976, a los 64 años de edad, confortada con los Santos Sacramentos y la Bendición de Su Santidad.

(Q. E. P. D.)

SU APENADO ESPOSO, DON ANTONIO ABAD DIEZ; HIJOS, HIJOS POLITICOS Y DEMAS FAMILIA

RUEGAN una oración por el alma de la finada y la asistencia al funeral que se celebrará en la parroquia de San Pedro de la Fuente, mañana, lunes, a las siete y media de la tarde.

Actos de caridad por los que expresan su agradecimiento.

Burgos, 20 de Enero de 1980

S. O. S. urgente de la Iglesia de Guinea Ecuatorial

Envío de ropas y medicinas para Mozambique

El pasado mes de Diciembre, el Secretariado diocesano de Misiones envió una tonelada de ropas usadas y seminuevas a las Misiones de Lichinga en Mozambique. Cáritas Portuguesa colabora con nosotros y se hace cargo de los envíos desde la frontera portuguesa hasta el mismo Mozambique. Ya antes, en el año 1979, el Secretariado diocesano de Misiones había enviado importantes lotes de medicinas y ropas muy buenas a dicha diócesis de Lichinga, que está muy necesitada, gobernada por un ilustre obispo jesuita portugués que ha tenido que sufrir no poco por el nombre de Jesucristo, como los Apóstoles en Jerusalén.

Profundamente emocionado, dicho señor obispo, Monseñor Luis Gonzaga Ferreira da Silva, nos escribía recientemente una carta de sincero y profundo agradecimiento a los bienhechores burgaleses que contribuyeron generosamente en aras de la más heroica caridad misionera con valiosos lotes de ropas y a los médicos de esta ciudad de Burgos, con valiosas entregas de medicinas para socorrer a los más pobres enfermos de Africa con nuestros envíos.

He aquí la última carta:

«Lichinga, 26 de Diciembre de 1979. — Al director del Secretariado diocesano de Misiones. Arzobispado de Burgos. — Carísimo señor Padre César: Recibimos en Navidad su carta del 23 de Noviembre. Nos apresuramos a enviarle nuestra cordial felicitación de Navidad. Agradecemos de corazón a Vuestra Reverencia y a todos los insignes bienhechores de Burgos el gran interés que han tenido en ayudar a los enfermos y a los más pobres de estas Misiones de Lichinga.

Todos sus envíos han sido muy provechosos para estas pobres gentes de estas Misiones de Lichinga. Escribimos en esta misma fecha a Cáritas Portuguesa de Lisboa para que sigan prestándonos su valiosa colaboración para hacernos llegar todos sus envíos de medicinas y ropas.

Encomendando en nuestras oraciones a todos esos bienhechores de Burgos nos despedimos de V. aftmo. en Cristo Jesús. — Luis Gonzaga Ferreira da Silva, obispo de Lichinga. Mozambique».

SOS ALARMANTE DESDE GUINEA ECUATORIAL

Hace pocas semanas estuvo en Burgos el Vicario capitular de Bata, pidiéndonos con lágrimas en los ojos envío de ornamentos de misa, cálices, custodias, ropas usadas y medicinas, dineros y hasta estipendios de misas. Y el Secretariado le prometió hacer un esfuerzo para ayudarle en todo. Preparamos un gran envío de medicinas, ropas, libros usados escolares de E..GB., cálices, ornamentos y todo cuanto podamos. Por ello pedimos hoy con urgencia ayuda generosa a todos los burgaleses. Avisar al 20 10 04. Gracias.

BOLETIN DE CARITAS

Donativos de la presente semana: 29.075 pesetas.

ADVERTENCIAS: Los donativos se reciben en Cáritas Diocesana, Martínez del Campo, 7; en Relojería Pérez Cecilia, Espolón, 2; en Radio Popular de Burgos, Avda. del Cid, 8; en Radio Juventud, calle Caja de Ahorros Municipal, 17; y en todos los Bancos y Cajas de Ahorros establecidos en la capital y provincia.

OTRA NOTA MUY IMPORTANTE

Cáritas Diocesana recuerda a los señores médicos que serán bien recibidas las muestras de medicamentos, que tengan sobrantes y quieran enviarnos, por lo que anticipamos nuestro agradecimiento, como también a los particulares que dispongan de medicinas que ya no les hagan falta.

Con estos medicamentos, Cáritas socorre a muchos indigentes que carecen de Seguro de Enfermedad, transeuntes, Comunidades Religiosas de clausura, etc., además se preparan envíos a Misiones.

Los medicamentos se reciben en Martínez del Campo 7, de 10 a 2 de la mañana y de 4 a 7 de la tarde (menos los sábados).

El novenario de rosarios y misas que dará comienzo el miércoles, día 23 del corriente, a las 7,45 de la tarde, en la parroquia de San Pedro y San Felices, será aplicado por el eterno descanso del alma de

LA SEÑORA

DOÑA BRAULIA SANTIDRIAN RIO

(Vda. de Donato Nebreda)

Que falleció en Burgos el día 23 de Diciembre de 1979.

(Q. E. P. P.)

LA FAMILIA

RUEGA a sus amistades la asistencia a tan piadosos actos, por lo que les quedará muy agradecida.

Burgos, 20 de Enero de 1980.

El novenario de misas que dará comienzo MAÑANA, LUNES, a las OCHO Y MEDIA, en la capilla de la Divina Pastora y el que comience el 14 de Febrero en SAN LESMES, ABAD, a las NUEVE de la noche y las que se digan en la parroquia de San Ramón, en Valladolid, serán aplicadas por el alma de

LA SEÑORA

D.ª ISABEL VILLARRUBI MIÑON

(VIUDA DE PELAYO)

Que falleció el día 12 de Enero, confortada con los Santos Sacramentos y la Bendición de Su Santidad

Q. E. P. D.

LA FAMILIA agradecerá la asistencia a tan piadosos actos.

Burgos, 20 de Enero de 1980

M.E.C.D. 2017

actualidad BURGALESA

MOVIMIENTO DEMOGRAFICO. — Durante el día de ayer se verificaron en el Registro Civil las siguientes inscripciones:

Nacimientos. — Emilio-José López-Negrete y Ortiz, José-David García y Pérez, Margarita Rojas y Gutiérrez, Manuel Carrillo y Martínez, Lidia Pérez y Fernández, Sara Galindo y Carazo, Sergio de la Hera y Martínez, Diego-Alfonso Gonzalvo y Costalago, Mónica Barrio y Alemán, Yolanda Balbás y Gutiérrez.

Defunciones. — María Pilar Cámara y Moral, de 46 años de edad, natural de Belorado (Burgos); Elisa Velasvo y Velasco, de 78 años de edad, natural de Santa Cruz de Juarros (Burgos), Emilia Barriuso y López, de 79 años de edad, natural de Cogollos (Burgos); Fidela Palacín y González, de 85 años de edad, natural de Peral de Arlanza (Burgos).

AGRADECIMIENTO

Los hijos y demás familia de DOÑA DAMIANA ROJAS NUÑEZ (viuda de don Teodoro Vesga), fallecida el pasado día 15 (Q. E. P. D.), ante la imposibilidad de poder corresponder particularmente a las manifestaciones de condolencia recibidas con motivo de su fallecimiento, así como a los que asistieron al funeral y entierro, lo hacen a través de las presentes líneas, significando a todos su más profunda gratitud.

OCASIONES DE LA SEMANA

Marca	Matrícula	Entrada
Seat 1430-1600 5 P. ...	P -6...A	100.000
Citroen CX-2.000	M -2...GS	300.000
Seat 131-Diesel	BU-5...C	210.000
R-5	BU-6...B	120.000
Simca 1.200	BU-0...A	80.000

EUROCASION le ofrece vehículos usados garantizados después de una serie de controles e intervenciones, con una garantía de 6 meses sobre piezas y mano de obra en todos los puntos EUROCASION del país, cualquiera que sea el kilometraje efectuado.

EUROCASION

COCHES USADOS NUEVOS

Eurocasión es un servicio más de Citroën

TRABADO, S.L.

Sanz Pastor n.º 6 Tf. 226280 Burgos

BECAS FULBRIGHT/BANCO DE BILBAO

UNA BURGALESA ENTRE LOS SELECCIONADOS

El Comité Nacional de Selección de Becas del Segundo Programa Anual Fulbright/Banco de Bilbao, reunido recientemente en el parador de Sigüenza, bajo la presidencia de doña Gloria Begue Cantón, ha dado a conocer la relación oficial de los cuarenta candidatos seleccionados para ampliar estudios en Universidades norteamericanas, durante el curso 1980/81.

Los aspirantes al «Master» ampliarán sus conocimientos en los campos de las Ciencias de la Información, Humanidades, Sociología, Derecho, Política, Salud Pública, Ciencias Empresariales, Psicología y Ciencias Económicas.

Los seleccionados proceden de los distritos universitarios de Madrid, Zaragoza, Sevilla, Navarra, Barcelona, Bilbao, La Laguna, Granada, Santiago, Valencia, Valladolid, Salamanca, Málaga y Oviedo.

Concretamente, por el de Valladolid ha resultado elegido Miguel Angel Verdugo Alonso, y por el de Salamanca han resultado elegidos, Angel Fernández Ramos y María Rosario Ventosa Villagra, que ampliarán sus conocimientos en el campo de la Psicología.

La Srta. María Rosario Ventosa Villagra es burgalesa, hija del prestigioso médico de Sasamón, don Mariano Ventosa Arranz.

Nos complacemos en felicitar a todos los seleccionados y de manera especial a la Srta. Ventosa, que ha superado las pruebas de selección, dejando muy alto el pabellón de Castilla y de Burgos, congratulándonos de que una burgalesa pueda ampliar sus estudios en Universidad americana a través del Banco de Bilbao.

REBAJAS YOYA

MODA INFANTIL

PLENA MODA

SANTA DOROTEA, 18-20

GRATITUD. — La familia de D. FLORENCIO CONDE GONZALEZ, fallecido el día 10 del presente mes (que en paz descanse), nos ruega expresemos en su nombre, ante la imposibilidad de hacerlo personalmente, su agradecimiento a cuantas personas asistieron al funeral y entierro celebrados por el eterno descanso de su alma.

FARMACIAS DE GUARDIA. — Atienza, Laín Calvo, 19; De Castro, Nuestra Señora de Fátima, esquina Lavaderos (Gamonal) y Moral, Calleja y Zurita, 6.

Mañana, lunes. — García, Plaza de Vega, 13; Jiménez, Calzadas, 6 y Pérez Cosmea, San Francisco, 5 (frente a Arco San Gil).

PARA OIR BIEN PARA VER BIEN

OPTICA INTERNACIONAL

Carlos Frühbeck Especialidad microlentillas Optico diplomado Espolón, 30

EL CUPON PRO CIEGOS. En el sorteo celebrado en el día de ayer resultó premiado con 6.250 pesetas el número 499 y con 625 pesetas toods los números terminados en 99.

Cupón pro ciegos

N.º 499

PREMIADO EN EL SORTEO DE AYER

muebles evelio

VITORIA 41, 43, 49, 51, 53 56, 58, 60, 62

BOLETIN METEOROLOGICO. — Comprensivo de los datos recogidos ayer en el Observatorio Meteorológico del Instituto de Enseñanza Media:

Barómetro. — A las ocho de la mañana, 682,1; a la una de la tarde, 682,6; a las siete de la tarde, 682,8.

Temperatura ambiente. — Máxima, 2,0 grados a las 18,30 horas.

Mínima, —2,0 grados, a las 6 horas.

Dirección y velocidad del viento. — A las ocho de la mañana, S — 6 kilómetros; a la una de la tarde, W — 11 kilómetros; a las siete de la tarde, NW — 7 kilómetros.

Pluviómetro. — Precipitación en milímetros, 3,3.

Higrómetro. — Humedad, 89 por ciento.

VARIAS LOCALIDADES BURGALESAS ENTRAN EN EL SERVICIO AUTOMATICO TELEFONICO INTERNACIONAL

A partir de las 24 horas de ayer entró en funcionamiento el servicio automático internacional desde las localidades burgalesas de Adrada de Haza, Aranda de Duero, Berlangas de Roa, Castillo de la Vega, Fresnillo de las Dueñas, La Aguilera, Milagros, Nava de Roa, Peñaranda de Duero, Quemada y Roa de Duero con Europa y su cuenca mediterránea.

Los países con los que dichas localidades podrán ponerse en comunicación telefónica directa son: Austria, Bélgica, Dinamarca, Francia, Mónaco, Holanda, Irlanda, Italia, Ciudad del Vaticano, San Marino, Luxemburgo, Marruecos, Noruega, Polonia, Portugal, Reino Unido, República Federal Alemana, Suecia, Suiza y Liechtenstein.

También se implantó a la misma hora el servicio de acceso directo desde las mencionadas localidades a la operadora internacional de Madrid.

Para solicitar conferencias internacionales que precisen intervención de operadora los abonados de esos Centros deberán marcar el número 9198 para hablar con Europa, Argelia, Líbano, Marruecos, Siria y Túnez y el 9191 para comunicaciones con otros países.

M.ª LUZ RODRIGUEZ SARASA

MEDICO

TRATAMIENTOS DE OBESIDAD

Calle Julio Sáez de la Hoya, número 8 6.º Consulta previa petición de hora. Teléfono 22 61 12

Alumnos de Marístas visitan DIARIO DE BURGOS

Ayer recibimos en DIARIO DE BURGOS la visita de un grupo del Colegio Marista de Miraflores, de los cursos Segundo y Tercero de B.U.P. Les acompañaban el director y profesores del Centro. La visita a nuestras instalaciones estaba encuadrada en el contexto de un curso sobre el estudio de la Prensa, con el fin de fomentar la lectura, además de una finalidad docente-didáctica.

Los alumnos recibieron en cada una de las secciones explicaciones del funcionamiento del DIARIO y la forma en que se confecciona, desde que se disponen las noticias en Redacción hasta que se imprime el ejemplar en la rotativa.

CONDUCTOR:

CONDICIONES PSICOFISICAS

- La víspera del viaje procura dormir lo suficiente para emprender el mismo descansado y relajado.
- Evita durante el viaje las comidas copiosas, que sólo producen efectos negativos, de amodorramiento, digestiones pesadas, etc.
- Evita la conducción continuada durante horas, haciendo alto al menor síntoma de cansancio, para descansar, fuera de la carretera, el tiempo necesario.

HACE 30 años

Del DIARIO DE BURGOS correspondiente al viernes, 20 de Enero de 1950

SE anuncia la construcción de nuevos edificios para la Guardia Civil en Briviesca y Vadocondes, por un total de 1.593.567,63 pesetas.

- **SORIANO, el nuevo interior del Burgos, jugará el próximo domingo en Sestao.**
- **LA Deportiva Militar se proclamó campeón de baloncesto de primera categoría.**
- **LA temperatura máxima de ayer fue de 3,6 grados y la mínima de 0,0 grados.**

Cartelera de ESPECTACULOS

AVENIDA. — Hoy, 5,30; 7,45 y 10,30 ¡El estreno más impresionante! **«Sabana violenta (Hombres salvajes, bestias salvajes, 2.ª parte»)**. El film más violento, sexual, conmovedor, erótico y despiadado de los últimos años. ¡Un documento más insólito que el primero más auténtico, más real, más fuerte, más divertido. Rigurosa para mayores 18 años

CALATRAVAS (204161). — 5,30, 7,45 y 10,30. Un estreno con acción, aventura y heroismo: **«Infierno en la carretera»** (3) Jan-Michael Vincent, Kay Lenz, Slim Pickens etc. Se enfrentó a un mundo hostil lleno de peligros para cumplir con su deber. ¡**«Infierno en la carretera»**! es ¡una carga explosiva! (Aut. May 18 y 14 acompañados).

CONDAL. — Continua de 4 a 12 Hoy, un programa insuperable. El soberbio estreno con Sophia Loren y James Coburn, **«El poder de fuego»**. Un mundo corrompido y brutal donde la muerte esperaba a cada paso y **«Honorables delincuentes»**. Las más arriesgadas peripecias de dos intrépidos aventureros, con Robert Widmark y Wolf Goldan. (May. 14 años).

CONSULADO. — ¡Atención! Hoy en sesiones 5,30: 7,45 y 10,30 ¿Puede una sirvienta de color, solucionar sus problemas? **«Polvo negro»** con Renzo Montagnani y Marisa Merlini En **«Polvo negro»** la sirvienta no reclamaba horas extras. Autorizada para mayores de 18 años.

CORDON (207037). — 5,15; 7,45 y 10,30. Nunca se vio un estreno tan impresionante-espectacular como **«Huracán»**. Producción: Dino de Laurentis con Jason Robards, Mia Farrow, Max Von Sydow, Trevor Howard. **«Huracán»**: una gran historia de amor bajo la tremenda violencia del **«Huracán»** Con constante emoción, **«Huracán»**, es Aut. May 14 años.

DUCAL. — Hoy de 4 a 12. Monumental programa. **«Sale el dragón entra el tigre»**. Bruce Li. Un aluá de emociones y luchas. La terrible venganza del hermano de Bruce Lee y **«Las desgracias de Alfredo»**, Pierre Richard. Una catarata de carcajadas y diversión. Mayores de 18 y menores 14 acompañados.

GRAN TEATRO. — Hoy, 5,15: 7,45 y 10,30. Un film de Max Pecas que le asombrará, de extraordinario interés argumental, **«Yo soy frígida, ¿Por qué?»**. (Clasificada «S»). (Rigurosa mayores de 18 años) Se advierte al público que esta película por su temático o contenido puede herir la sensibilidad del espectador).

GOYA. — «Atención». Hoy, en sesiones 5,15; 7,45 y 10,30. La historia de dos grupos de jóvenes de los años 60. **«Quadrophenia»**. (Una forma de vida) Con Phil Daniels y música de «The Who». **«Quadrophenia»** es una vida en busca de la libertad Autorizada para mayores de 18 años.

LIDO — Continua de 4 a 12. Hoy, un programa ¡fantástico! Autorizado todos los públicos. George Hilton en **«Nuevas aventuras del Zorro»**. Emoción, luchas y acción sin límites en la gran aventura del más audaz y osado héroe de leyenda y **«Alí Babá y los 40 ladrones»**. Un espectáculo fascinante y maravilloso, con Sabú.

TIVOLI (220088). — 5,15; 7,45 y 10,30. (2.ª semana y aumenta el éxito) Con Clint Eastwood, realismo brutal y fino suspense con mucha acción: **«Fuga de Alcatraz»**. Rodada en el propio penal. (¡El más vigilado de EE. UU.!), con cualificados actores y los propios vigilantes y presidiarios. **«Fuga de Alcatraz»**. ¡Un documento histórico! (Sólo May. 14).

M.E.C.D. 2017

Reunión de la Consejería de Economía con las Cajas de Ahorros de Castilla y León

Se tratará sobre el desarrollo socio-económico de la Región

El próximo lunes día 21, tendrá lugar en la sede de la Consejería de Economía y Hacienda, en la Diputación provincial de Valladolid, una reunión entre representantes de la Consejería y de todas las Cajas de Ahorro de la región castellano-leonesa, en la que participarán también técnicos del Instituto Nacional de Industria, con el fin de estudiar la posibilidad de solicitar la creación de una Sociedad para el Desarrollo Industrial de Castilla y León (SODICAL), en la que participarían el Instituto Nacional de Industria, las Cajas de Ahorro de la región y quedaría abierta la posibilidad de participación de la Banca privada.

La reunión ha sido convocada por el Consejero de Economía y Hacienda, don Eduardo Moreno, a raíz de una entrevista mantenida días pasados con altos mandos del INI, en la que se estudiaron los pormenores de la posible puesta en marcha de la SODI. Según ha declarado el consejero de Economía, los representantes del INI mostraron gran interés en el proyecto y ofrecieron todo tipo de colaboración.

En el caso de que la propuesta se materializase, la SODI contaría con un capital aproximado a los mil millones de pesetas, destinados a la financiación del desarrollo de la región, mediante la promoción de industrias agropecuarias, derivadas de la agricultura y la ganadería, y a la industrialización del medio rural, en conexión con las acciones que se lleven a cabo sobre la Gran Area de Expansión Industrial.

La reunión dará comienzo a las once de la mañana y han confirmado ya su asistencia representantes de la totalidad de las Cajas de Ahorro y rurales de la región.

Respuesta del PNV a la Diputación

Afirma que son apócrifas las circulares enviadas a algunos Ayuntamientos

En respuesta al escrito enviado por la Diputación según acuerdo adoptado en el Pleno de la Corporación provincial, el Partido Nacionalista Vasco ha enviado el siguiente escrito al presidente de la Diputación:

«Sr. Presidente de la Diputación de Burgos: Muy señor nuestro: Ante la burda campaña que se ha desencadenado al atribuirse al Partido Nacionalista Vasco unas circulares apócrifas, supuestamente dirigidas por el Bizkai Butu Batzar a algunos Municipios burgaleses, le ruego que haga llegar a cuantos Municipios hayan podido ser sensibles a tal documento, el testimonio de nuestra indignación por tan incalificable maniobra.

No dudamos, en cualquier caso, que la inteligencia más elemental habrá sospechado desde el primer momento el claro carácter apócrifo de la circular.

Muy atentamente, Carlos Garakoitxea».

COBRADOR DE FACTURAS

OFRECESE A EMPRESAS

NO ES NECESARIA LA SEGURIDAD SOCIAL.

RAZON: TFNO.: 21 00 88

ASOCIACION PROVINCIAL DE AMAS DE CASA Y CONSUMO «JIMENA»

Dada la importancia de la próxima Asamblea General a convocar y viendo por otra parte la necesidad de reuniones frecuentes con las Asociadas, en donde la Junta Directiva vaya comunicando sus actuaciones, hemos dedicado el coloquio del próximo lunes día 21 para tratar temas de orden interno entre los que destaca la información sobre dicha Asamblea General, los cargos que son renovables y sistema de presentación de candidaturas.

Este coloquio tendrá lugar en nuestros domicilio social calle Vitoria número 19, cuarto, izq., a las 5 de la tarde.

Dado el carácter de él rogamos la aistencia de las asociadas.

GOBIERNO CIVIL

Visitas

Durante la presente semana, el gobernador civil, don Antolín de Santiago Juárez, ha recibido en su despacho oficial a las siguientes personas:

—Don Roberto Mardones Martínez, propietario de la Sala de Fiestas «La Perdiz», de Villadiego.

—Don Máximo Izquierdo Calleja, vecino de Belorado.

—Junta directiva de la Hermandad de Peñas, Sociedades y Casas Regionales de la Cabeza de Castilla.

—Junta directiva de la Peña «Antonio José», compuesta por don José Luis Pérez Mecerreyes y don Alberto Aparicio Isar.

—Junta directiva de la Asociación de Vecinos «San Juan Bautista», de la Barriada Yagüe, compuesta por don Nicolás Sanz Fernández, don Melchor Grijalbo Delgado y don Dionisio Villafranca Busto.

—Presidente y miembros de la Comunidad de Propietarios de la calle Santiago y Sres. Gamboa, Jerez y Ulloa, miembros de la Empresa Loste.

—Doña Pilar Padilla, de Burgos.

—Don Justo Jiménez Amaya y don Balbino Valdivielso, de Burgos.

—Comisión de trabajadores de la Empresa «Santiago Rodríguez», compuesta por don José Luis Galaz Rodríguez, doña Teresa Balbás de la Cruz, don Nestor Salas Hurtado, don José Francisco de Luis y don Francisco Ubierna Ubierna.

—Junta directiva de la Federación de Asociaciones de Padres de Alumnos de Burgos, compuesta por don Oscar Jiménez, presidente y los vocales, don Santiago Martín Zabalza, don Pedro María López, don Luis Antón Ruiz, don Carlos Moliner, don Antonio Peña y doña Concepción Robledo.

—Repersentación de la empresa Astilleros Españoles, S. A., de la factoría de Reinosa.

—Asociación de Vecinos del Barrio de Bayas, compuesta por don César Isasi, don Carlos Aragón, don José Luis del Valle, don Aurelio Pinedo y don Luis Cruz.

—Don José Cano Pereda, don José Cano y don José María Delgado, miembros de la dirección de la empresa «Eulcasa, S. A.».

—Doña Esperanza Fuente y don Félix Sanz Lázaro, vecino de Burgos.

—Don Jesús Martínez Ojeda y don José Alvarez, de Burgos.

—Don José Luis Ranero Gutiérrez, alcalde del Valle de Mena.

—Doña Gloria de la glesia, de Burgos.

—Representación del Partido Socialista Obrero Español de Burgos, compuesta por don Juan Antonio Bonilla, don Antonio Gallego y don Constantino Rubio Bodoque.

—Ayuntamiento de Olmillos de Muñó, compuesto por don Román de la Fuente, alcalde; don Luis Domínguez, concejal y don Pedro Ruiz, secretario.

—Ayuntamiento de Santa María de Mercadillo, compuesto por don Santos Palacios Martín, alcalde; Ayuntamiento de Bahabón de Esgueva, compuesto por don Benito Sierra Santillana, alcalde y don Santiago Lázaro Núñez, teniente de alcalde; Ayuntamiento de Tubilla del Lago, compuesto por el alcalde, don Felicísimo Fernández; Ayuntamiento de Valdeande, compuesto por el alcalde, don Pedro Izquierdo Contreras; Ayuntamien el alcald, don Epifanio Hernando Vicario; Ayuntamiento de Gumiel del Hizán, compuesto por el alcalde, don Pedro Izquierdo Contreras; Ayuntamiento de Ciruelos de Cervera, compuesto por el alcalde, don Eulogio Martínez; Ayuntamiento de Quintana del Pidio, compuesto por don Tomás Sánchez, alcalde; concejales, don Julián Calvo, don Fulgencio Gil, don Rafael Marín, don Vicente Carpintero, don José Cuesta, don Amalio García y el secretario, don Primitivo Monzón; Ayuntamiento de Cilleruelo de Arriba, compuesto por el alcalde, don Faustino Casado Ortega; concejales, don Teodoro Ortega y don Constantino Urquijo; Ayuntamiento de Villalbilla de Gumiel, compuesto por el alcalde, don Calixto Gómez; Ayuntamiento de Pineda Trasmonte, compuesto por el alcalde, don Enrique Elena Elena; Ayuntamiento de Oquillas, compuesto por el alcalde, don Tomás Picón y el secretario, don Benito Barrios.

—Ayuntamiento de Las Vesgas, compuesto por don Severiano Vesgas, alcalde; don Miguel Tobes, teniente de alcalde y los concejales, don Manuel Gómez y don Fernando Gómez.

—Ayuntamiento de La Parte de Bureba, compuesto por don Gayán Barrio, alcalde; don Martín Ruiz, teniente de alcalde; concejales, don Ramiro Sáez, don Joaquín Barrio y don José Ruiz; secretario, don Pacomio Santamaría, acompañado del presidente de la Cámara Agraria provincial, don Joaquín Pérez.

—Don Salvador Grijalbo Magdaleno, vecino de Burgos.

Igualmente el Sr. De Santiago Juárez, en el transcurso de la semana ha celebrado una reunión con el alcalde de la ciudad, presidente de la Diputación y director del Centro Asociado de la UNED.

Asimismo, ha despachado con los siguientes delegados:

—Don Antonio Valverde Ortega, delegado provincial de Educación.

—Don Vicente Orden Vigara, delegado provincial del Consejo Superior de Deportes.

—Don Alvaro Renedo Sedano, delegado provincial de Turismo.

—Don José Luis García Díez, delegado provincial de Cultura en funciones.

Finalmente y por ausencia del gobernador civil, el secretario general, don Guillermo José Bauzá Cardona, ha recibido a los siguientes Ayuntamientos:

—Valle de las Navas, Hornes de Mena, Trespaderne, Zazuar Atapuerca y Marmellar de Arriba.

GUIA PROFESIONAL

Dr. V. Mateos López
CIRUGIA GENERAL
TRAUMATOLOGIA, HUESOS Y ARTICULACIONES
RAYOS X
Avenida del Cid, 8, 2.º
Teléfono 202254

J. MARTIN PARDO
PULMON Y CORAZON
Consulta, de 11 a 1,30 y horas convenidas excepto sábados
Héroes de la División Azul, 3, 1.º D. Teléfono 214166

Antonio Alfaro
CIRUGIA ESTETICA
Teléfono 94-4414233 (Horas convenidas)
Gran Vía, 81-1.º. BILBAO-11.

José M.ª de Sebastián
MEDICO
ANALISIS CLINICOS
Vitoria, 46, 4.º D. (Edificio Gasset). Teléfono 203789.

DOCTOR MIGUEZ
Aparato digestivo
Plaza de la Cruzada, 1
Teléfono 227522

L. MATA DIEGO
PODOLOGO
ORTOPEDIA DEL PIE
Avenida del Cid, 46, 1.º
De 12 a 2 y de 4,30 a 8.
Teléfono 227297

Juan Avellanosa
CIRUGIA ORTOPEDICA Y TRAUMATOLOGIA
Consulta: Reyes Católicos, 16 - esc. 2.ª 8.º D (tardes) previa cita.
Teléfono 22 50 23

Dr. RENEDO
RIÑON Y VIAS URINARIAS
Horas concertadas.
Concepción, 15. Tel. 202859

JOSE A. NAVARRO
ESPECIALISTA EN NIÑOS
RAYOS X
Del Igualatorio M. Colegial Juan XXIII, 16, 1.º. Consultas, de 6 a 7. Horas convenidas, al teléfono 220611
Avenida Reyes Católicos
Edificio Meysa, Escalera primera, 5.º, A.

V. MATEOS OTERO
F. J. MATEOS OTERO
— CIRUGIA GENERAL
— ANGIOLOGIA CIRUGIA VASCULAR
— TRAUMATOLOGIA-ORTOPEDIA
Consulta: 12 a 1,30 y horas concertadas.
Avenida del Cid, 8, 2.º
Tfnos.: 20 64 53 - 21 96 15

E. BARAHONA CORDERO
PIEL Y VENEREAS
Pruebas alérgicas de contacto.
Consulta: de 11 a 12,30 y tardes convenidas.
Calle Valladolid, 2, 1.º C.
TELEFONO 20 72 26

MARIANO GARCIA LOZANO
Maternólogo del Estado
Tocoginecología
Ecografía abdominal
Consulta: Horas concertadas
Paseo de la Isla, 11-2.º-dcha.
Teléfono 208934

I. Arroyo Hidalgo
NEUROLOGIA
Av. Reyes Católicos, 8-1.º C.
Consulta previa cita
Tfno. 22 49 22 (Tardes)

OPTICA IZAMIL
Graduación gafas - Adaptación lentillas
Técnicas modernas
LAIN CALVO, 28

EMILIA LASTRA
ANALISIS CLINICOS
Plaza de la Cruzada, 6-11.º
Telf. 203412

JOSE CARAZO
PARTOS Y ENFERMEDADES DE LA MUJER
Del Hospital de Barrantes y Cruz Roja
Vitoria, 31, Teléf. 203591

L. RODRIGUEZ PASCUAL
ENFERMEDADES DE LA PIEL
DEPILACION ELECTRICA DEFINITIVA
Consulta, de 12,30 a 1,30 y de 6 a 7
General Yagüe, 10, 6.º C — Teléfono 21 29 46

José M. Martín Iglesias
Pedro Martín Iglesias
MEDICOS
Horas de consulta, de 10 a 2
ANALISIS CLINICOS
ELECTROFORESIS
BACTERIOLOGIA
Avenida Reyes Católicos, 10
Teléfono: 22 11 66
Edificio Estudio, 2.º B
Sábados, de 9,30 a 11

Alonso Bañuelos
OFTALMOLOGOS
Medicina y Cirugía de los ojos.
Espolón, 2. Teléfono 209349

OPTICA CIENTIFICA
GAFAS BIEN GRADUADAS
CENTRO DE LENTES DE CONTACTO
GRADUACION INMEDIATA DE SU VISTA
Avenida del Cid, 14. — Teléfono 22 26 08
y Plaza Mayor, 7. — Teléfono 20 53 44

Abelardo Carazo
MATERNOLOGO DEL ESTADO
MEDICO
Especialista en partos
Ginecología
Consulta Clínica Cruz Roja
Vitoria, 31. - Teléfono 203591

J. L. VIEJO BAÑUELOS
Enfermedades del Aparato Respiratorio
Sanjurjo, 15, 2.º, D.
Tels. 202032 - 202297

DISTRIBUIDOR
SE NECESITA
PARA MODERNO
BACTERICIDA-GERMICIDA-DESINFECTANTE
de empleo principalmente en la Industria Ganadera y en la Industria Cárnica
Interesados, escribir a FUENTES HERMANOS.
Sancho el Sabio 28-5.º SAN SEBASTIAN

M.E.C.D. 2017

ACTIVIDAD POLITICA Y SINDICAL

NOTA INFORMATIVA SOBRE EL CONVENIO PROVINCIAL SIDEROMETALURGICO

La Comisión negociadora del convenio siderometalúrgico nos remite la siguiente nota:

«El pasado día 17 continuaron las conversaciones del convenio provincial siderometalúrgico entre las representaciones de la Federación provincial de empresarios del metal y las Centrales Sindicales UGT, CC. OO. y USO.

Una vez conocida la plataforma reivindicativa presentada por los trabajadores (que fue resumida en anterior nota informativa) los empresarios concretaron su oferta que consiste esencialmente en:

—Vigencia de 2 años excepto el tema de salarios y los relativos a comités de empresa y secciones sindicales.

—Incremento salarial de un 12 por ciento sobre las tablas del anterior convenio, con posibilidad de aumento al 14 por ciento si se acepta una claúsula sobre productividad.

—Jornada laboral de 1.980 horas para el año 1980 y 1.930 para el año 1981, entendiéndose como trabajo efectivo el cuarto de hora del «bocadillo».

—En cuanto al resto de los puntos, horas extras, derechos de los aprendices, de las secciones sindicales y de los comités de empresa, etc. señalaron su postura de asumir lo establecido en el Acuerdo Marco Interconfederal.

Ante esto, las Centrales Sindicales manifestaron que la oferta sigue manteniendo diferencias importantes con las peticiones por ellas presentadas y en las cuales se reafirmaron, hasta tanto no se reuna la asamblea de delegados de personal y comités de empresa que ha sido convocada para el martes día 22 a las 10 horas en la AISS de Burgos; señalando no obstante a la patronal la necesidad de que por su parte se intente un acercamiento mayor, para lo que se quedó en una nueva reunión el mismo martes a las 5 de la tarde».

MAÑANA, ASAMBLEA DE DELEGADOS DE MUEBLES

«El lunes a las 10 de la mañana, se celebrará en los locales de la AISS una asamblea de delegados de fabricantes de muebles, ebanistas, carpinteros, carreteros, carroceros y persianas, para tratar del convenio, presentado y discutiendo la plataforma CC. OO., UGT y CESUT».

ASAMBLEA DE FUNCIONARIOS

Con el ruego de publicación se nos remite la siguiente nota:

«Autorizada por el Gobierno Civil para todos los funcionarios de Carrera y empleo de la Admón., que se celebrará el lunes día 21 a partir de la 1,30 horas del mediodía en los locales de la AISS, calle San Pablo s/n.».

ACTO DE ENTREGA DE CARNETS DEL P.C.E.

Se nos remite, para su publicación la siguiente nota:

«El domingo día 20 de Enero a la una de la tarde, tendrá lugar en el salón de actos del Partido Comunista de España en Burgos, calle Fernán González 21, un acto fraternal y de camaradería en el que se entregarán los carnets del Partido, tomándose a continuación un lunch, acto al que quedan invitados todos los simpatizantes y amigos de Burgos».

EL CONVENIO DE LAS INDUSTRIAS CARNICAS

Según comunicado que nos remite USO, el día 15 de Enero se comenzaron las negociaciones del convenio nacional de las industrias cárnicas, el cual está siendo negociado por las centrales sindicales USO, CC. OO. y UGT.

Se lleva una semana de negociaciones en que las mismas van por un camino bastante bueno. Se han llegado a varios acuerdos en el transcurso de las negociaciones, aunque ninguno de carácter importante. Dentro de la negociación la patronal ofreció diversos puntos que todavía se encuentran bastante alejados de la plataforma presentada por la parte social.

La parte social reivindica:

—Vigencia un año.

—Renegociable en empresas

—Vacaciones de 30 días.

—Jornada laboral de 40 horas

—Negociación de derechos sindicales.

—Aumento en temas económicos de un 17 por ciento.

La patronal ofrece:

—Vacaciones, 26 días.

—Jornada laboral de 43 horas semanales (efectivas).

—Aumento del 13 por ciento en todos los conceptos salariales.

—Prorrateo de las tres pagas extras.

—Derechos sindicales, lo que marque el Estatuto del Trabajador.

SIGUE HABIENDO PROBLEMAS PARA EL TRAFICO, POR EL HIELO, EN LA ZONA NORTE

Continúan registrándose problemas en la provincia como consecuencia del temporal de nieve, agua y frío de estos días. En las últimas horas se ha producido una sensible mejoría en la temperatura, dando paso a una precipitación de agua que se registró durante toda la tarde de ayer.

No obstante, prosiguen las dificultades en la red principal de carreteras. Según se nos informaba anoche, la situación en las principales rutas era la siguiente:

—Carretera N-232, Vinaroz-Vitoria-Santander, tramo de Cubillo, entre Incinillas y Soncillo, cadenas.

—Carretera Burgos - Santander, puerto de La Mazorra, entre Pesadas y Valdenoceda, cadenas.

—Carretera Bilbao-Reinosa, de Entrambosríos y Soncillo, cadenas.

—Carretera Sagunto-Burgos, La Gallega, entre Salas y el límite de la provincia con la de Soria, cadenas.

—Carretera Salas - Aranda de Duero, Cerro de Huerta, entre Coruña del Conde y la N-234, cadenas.

—Carretera Salas-Ceniceiro, en todo su trazado, cadenas.

En las carreteras de la red secundaria pueden encontrarse tramos helados. Se recomienda la máxima precaución para circular por estas rutas.

HERNIADOS

HERNICUR, nuevo aparato de prótesis para contener la hernia SIN CINTURON Y SIN TIRANTES BAJO PIERNA, que se adhiere al cuerpo SIN HIERROS, SIN FLEJES, sin hebillas, sin enganches. Puede bañarse con él por ser lavable, de poco peso y no se nota. Se fabrica a medida original para cada caso y para ambos sexos bajo prescripción facultativa. PRODUCCION LIMITADA. Aparatos de protección post-operatoria y de COLUMNA. HERNICUR (Patente N.º 233.534) C/ Maestro Sosa, 23. Valencia. Ministerio de Sanidad V.C.C.-99.

Consulte a su médico.

VISITA EN BURGOS

La Casa HERNICUR, atenderá a los herniados el martes, día 22 de Enero en el HOTEL ESPAÑA, de 10 a 1 y de 4 a 6. Paseo del Espolón, 32 (Burgos).

PARA DIRIGIR

OPTICA EN PALENCIA

PRECISAMOS ENCARGADO

que domine taller, que tenga presencia, dotes de mando y don de gentes para la venta.

Escribir: OPTICA TREMIÑO. Santiago, 8. Valladolid o llamar Tfnos.: 283/224197 ó 983/223822.

Reserva absoluta colocados. Devolveremos correspondencia a quien lo solicite. (INEM Rfcia. n.º 221/80 VA.)

PORBA BOUTIQUE

Miranda, 20. BURGOS

ABRIGOS

SEÑORA Y CABALLERO

TODAS LAS TALLAS

INMENSO SURTIDO

MAXIMA ACTUALIDAD

Primo Rivera, 4. ARANDA DE DUERO

LOTERIA NACIONAL

SORTEO DEL DIA 19 DE ENERO DE 1980

Diecisiete series de 80.000 billetes cada una

SORTEO 3 / 80

Lista acumulada de las cantidades que han correspondido a los números premiados, clasificados por su cifra final

Estos premios podrán cobrarse hasta el día 19 de abril de 1980, INCLUSIVE

1

Números	Pesetas
40001	22.000
40011	22.000
40021	22.000
40031	22.000
40041	22.000
40051	22.000
40061	22.000
40071	22.000
40081	22.000
40091	22.000
45801	22.000
45811	22.000
45821	22.000
45831	22.000
45841	22.000
45851	22.000
45861	22.000
45871	22.000
45881	22.000
45891	22.000
61001	22.000
61011	22.000
61021	22.000
61031	**4.002.000**
61041	22.000
61051	22.000
61061	22.000
61071	22.000
61081	22.000
61091	22.000

Terminaciones

521 ... 22.000
981 ... 22.000
1 ... 2.000

2

Números	Pesetas
40002	20.000
40012	20.000
40022	20.000
40032	20.000
40042	20.000
40052	20.000
40062	20.000
40072	20.000
40082	20.000
40092	20.000
45802	20.000
45812	20.000
45822	20.000
45832	20.000
45842	20.000
45852	20.000
45862	20.000
45872	20.000
45882	20.000
45892	20.000
61002	20.000
61012	20.000
61022	20.000
61032	261.000
61042	20.000
61052	20.000
61062	20.000
61072	20.000
61082	20.000
61092	20.000

Terminaciones

302 ... 20.000

3

Números	Pesetas
40003	420.000
40013	20.000
40023	20.000
40033	20.000
40043	20.000
40053	20.000
40063	20.000
40073	20.000
40083	20.000
40093	20.000
45803	20.000
45813	20.000
45823	20.000
45833	20.000
45843	20.000
45853	20.000
45863	20.000
45873	20.000
45883	20.000
45893	20.000
61003	20.000
61013	20.000
61023	20.000
61033	20.000
61043	20.000
61053	20.000
61063	20.000
61073	20.000
61083	20.000
61093	20.000

Terminaciones

623 ... 20.000

4

Números	Pesetas
40004	**8.000.000**
40014	20.000
40024	20.000
40034	20.000
40044	20.000
40054	20.000
40064	20.000
40074	20.000
40084	20.000
40094	20.000
45804	20.000
45814	20.000
45824	20.000
45834	20.000
45844	20.000
45854	20.000
45864	20.000
45874	20.000
45884	20.000
45894	**820.000**
61004	20.000
61014	20.000
61024	20.000
61034	20.000
61044	20.000
61054	20.000
61064	20.000
61074	20.000
61084	20.000
61094	20.000

Terminaciones

164 ... 20.000
204 ... 20.000

5

Números	Pesetas
40005	422.000
40015	22.000
40025	22.000
40035	22.000
40045	22.000
40055	22.000
40065	22.000
40075	22.000
40085	22.000
40095	42.000
45805	22.000
45815	22.000
45825	22.000
45835	22.000
45845	22.000
45855	22.000
45865	22.000
45875	22.000
45885	22.000
45895	**16.020.000**
61005	22.000
61015	22.000
61025	22.000
61035	22.000
61045	22.000
61055	22.000
61065	22.000
61075	22.000
61085	22.000
61095	42.000

Terminaciones

685 ... 22.000
765 ... 22.000
895 ... 42.000
95 ... 22.000
5 ... 2.000

6

Números	Pesetas
40006	20.000
40016	20.000
40026	20.000
40036	20.000
40046	20.000
40056	20.000
40066	20.000
40076	20.000
40086	20.000
40096	20.000
45806	20.000
45816	20.000
45826	20.000
45836	20.000
45846	20.000
45856	20.000
45866	20.000
45876	20.000
45886	20.000
45896	**820.000**
61006	20.000
61016	20.000
61026	20.000
61036	20.000
61046	20.000
61056	20.000
61066	20.000
61076	20.000
61086	20.000
61096	20.000

Terminaciones

126 ... 20.000
706 ... 20.000
756 ... 20.000

7

Números	Pesetas
40007	20.000
40017	20.000
40027	20.000
40037	20.000
40047	20.000
40057	20.000
40067	20.000
40077	20.000
40087	20.000
40097	20.000
45807	20.000
45817	20.000
45827	20.000
45837	20.000
45847	20.000
45857	20.000
45867	20.000
45877	20.000
45887	20.000
45897	20.000
61007	20.000
61017	20.000
61027	20.000
61037	20.000
61047	20.000
61057	20.000
61067	20.000
61077	20.000
61087	20.000
61097	20.000

Terminaciones

8

Números	Pesetas
40008	20.000
40018	20.000
40028	20.000
40038	20.000
40048	20.000
40058	20.000
40068	20.000
40078	20.000
40088	20.000
40098	20.000
45808	20.000
45818	20.000
45828	20.000
45838	20.000
45848	20.000
45858	20.000
45868	20.000
45878	20.000
45888	20.000
45898	20.000
61008	20.000
61018	20.000
61028	20.000
61038	20.000
61048	20.000
61058	20.000
61068	20.000
61078	20.000
61088	20.000
61098	20.000

Terminaciones

308 ... 20.000

9

Números	Pesetas
40009	20.000
40019	20.000
40029	20.000
40039	20.000
40049	20.000
40059	20.000
40069	20.000
40079	20.000
40089	20.000
40099	20.000
45809	40.000
45819	20.000
45829	20.000
45839	20.000
45849	20.000
45859	20.000
45869	20.000
45879	20.000
45889	20.000
45899	20.000
61009	20.000
61019	20.000
61029	20.000
61039	20.000
61049	20.000
61059	20.000
61069	20.000
61079	20.000
61089	20.000
61099	20.000

Terminaciones

719 ... 20.000
809 ... 20.000

0

Números	Pesetas
40010	20.000
40020	20.000
40030	20.000
40040	20.000
40050	20.000
40060	20.000
40070	20.000
40080	20.000
40090	20.000
40100	20.000
45810	20.000
45820	20.000
45830	20.000
45840	20.000
45850	20.000
45860	20.000
45870	20.000
45880	20.000
45890	20.000
45900	20.000
61010	20.000
61020	20.000
61030	261.000
61040	20.000
61050	20.000
61060	20.000
61070	20.000
61080	20.000
61090	20.000
61100	20.000

Terminaciones

500 ... 20.000
690 ... 20.000

INSTRUCCIONES PARA LA CONSULTA DE ESTA LISTA

1.º Compruebe si la fecha del sorteo y el dibujo que figuran en la parte superior de la lista coinciden con los de su billete o décimo.

2.º En cada columna, y sólo en ella, están todos los premios y reintegros que han correspondido a todos los números que terminan con la cifra grande que la encabeza, clasificados en dos grupos: números completos y terminaciones.

Por ejemplo, si su número termina en 1, ha de fijar su atención únicamente en la columna encabezada con un uno. Los premios indicados en la columna «pesetas» son los que corresponden a un billete, o sea, a diez décimos.

3.º Vea si en la columna de números aparece el que Vd. juega y, si así fuera, a la derecha encontrará acumulado el importe total de los premios que han correspondido al billete. En este caso ya no es preciso seguir consultando la lista.

4.º Si no está su número completo puede tener premio en el grupo de terminaciones. Si las hay de cuatro cifras y su número las tiene igualmente dispuestas, a la derecha encontrará el total de premios que han correspondido a todos los números que terminan con esas cuatro cifras.

Si no tiene premio por terminación de cuatro cifras, o no las hay, proceda en la misma forma con las terminaciones de tres cifras, en su caso con las de dos y, finalmente, con la de una.

M.E.C.D. 2017

VIDA CULTURAL

VII Certamen Cultural A. D. C. Michelín

De Pintura, Literatura y Fotografía

Se convoca el VII Certamen Cultural A. D. C. Michelín, desde Aranda de Duero y para las modalidades Pintura, Literatura y Fotografía. La extensión de las bases nos obliga a sintetizar, pero advertimos que pueden participar todos los residentes en la región castellano-leonesa. Por lo que se refiere a Pintura (óleo, acuarela y dibujo), hay premios para óleo (50.000, 25.000 y 10.000 pesetas), dos para acuarela (20.000 y 10.000) y otros dos para dibujo (10.000 y 5.000). Se fija el plazo de presentación para el próximo 30 de Junio.

En Literatura, con las modalidades de poesía y prosa, hay tres premios de 30.000, 15.000 y 7.000 pesetas para la primera y otros tres de la misma cuantía para la prosa. El plazo de presentación será hasta el 30 de Abril.

En fotografía, también tres premios de 20.000, 10.000 y 5.000 pesetas, más uno local de 8.000 pesetas. La presentación termina el día 30 de Junio.

Dada la importancia del concurso, avisamos que las bases completas pueden recabarse en Aranda de Duero a través de Radio Juventud, librerías Cervantes, Gutiérrez, Bayo, Tecón, Del Pozo; Caja de Ahorros Municipal, A. D. C. Michelín y Academia Marcu.

Colaboran en este certamen el Ayuntamiento de Aranda, Gobierno Civil, Delegación de Cultura, Cajas de Ahorros Municipal y del Círculo Católico, SAFEN, Michelín, Beta Ingenieros y Librería Gutiérrez.

IMPORTANTE REVISTA REGIONAL (BENEFICA)

CASTELLANA - LEONESA

SOLICITA

DELEGADAS - OS

— MAGNIFICAS COMISIONES —

Interesados, dirigirse por escrito para mantener entrevista a PUBLICIDAD ALAS. Ref. "Delegadas-os". Patio Castaño, 4. PALENCIA.

EL SEÑOR

D. EMILIO CARPINTERO VILLAVERDE

Falleció el día de ayer, a los 62 años de edad, confortado con los S. S. y la Bendición de S. S.

Q. E. P. D.

Su resignada esposa, doña Antonia Arnáiz Villoriego; hijos, Emilio y Desiderio; hija política, Celia Yuste; nietos; hermanos, Ramón, Atilano, María y Feliciano; hermanos políticos, sobrinos, primos y demás familia

RUEGAN oraciones por el eterno descanso de su alma y la asistencia al entierro y funeral (córpore presente) que se celebrarán en la iglesia parroquial de SAN PEDRO Y SAN FELICES, HOY, DOMINGO, a las CUATRO Y MEDIA, acto seguido la conducción del cadáver al cementerio de San José, piadosos actos por los que quedarán sumamente agradecidos.

Vivía: Calle Calleja y Zurita, 5.

Capilla ardiente: Residencia Sanitaria.

Burgos, 20 de Enero de 1980

Funeraria "La Misericordia"

LA SEÑORA

D.ª JUANA CASTRO CASTRO

(VIUDA DE DON GREGORIO COLINA)

Falleció ayer, a los 80 años de edad, después de recibir los Santos Sacramentos y la Bendición de Su Santidad

Q. E. P. D.

Sus hijos, Andrés, Tomás y Ananías; hijas políticas, Margarita Morgades, Felicidad Lara y Celia Lara; nietos; hermano, don Eulogio; hermanos políticos, sobrinos, primos y demás familia

RUEGAN ORACIONES POR EL ETERNO DESCANSO DE SU ALMA

Las honras fúnebres y funeral se celebrarán HOY, DOMINGO, a las CUATRO Y MEDIA, en la iglesia parroquial de SAN JOSE, OBRERO, seguidamente la conducción de la finada al cementerio de San José, actos de caridad por los que anticipan las gracias.

Vivía: Calle Tizona número 7.

Burgos, 20 de Enero de 1980

Funeraria "San José"

SEMINARIO DE TEATRO

Mañana, lunes, conferencia de don Angel Facio sobre «El mito de Don Juan»

Tendrá lugar en la Casa de Cultura a las ocho de la tarde

Dentro de los actos de la «Semana de Teatro» patrocinada por el Consejo General de Castilla y León, tendrá lugar mañana, lunes, a las ocho de la tarde en el salón de Actos de la Casa de Cultura, la primera conferencia del «Seminario de Teatro» que dirige don Antonio Gregori. El título de esta primera conferencia, que será pronunciada por don Angel Facio es el siguiente: «El mito de Don Juan» (Sobre clásicos y traiciones).

Angel Facio nació en Madrid en 1938, doctorándose en Ciencias Políticas en 1962. Durante varios años fue ayudante de cátedra de «Historia de las Ideas y Formas Políticas», materia impartida por el catedrático don Luis Díez del Corral. En 1964 funda el Teatro Español de Postgraduados, de donde surgiría «Los Goliardos», primer grupo de teatro Independiente de España. Como director de este grupo llevó a cabo montajes de Unamuno, Mrozek, Lope de Rueda, Arrabal y Triana entre otros. Años más tarde, viaja a Portugal y en Oporto dirige una polémica versión de «La casa de Bernarda Alba» de Federico García Lorca. Posteriormente se traslada a Colombia, realizando el montaje de «La Celestina» y un espectáculo de Valle-Inclán. En la actualidad dirige «Las bragas» para el Centro Dramático Teatral, espectáculo que será estrenado en Madrid a mediados del próximo mes de Febrero.

Partiendo de la definición de «clásico» que da la Real Academia de la Lengua («Dícese del autor o de la obra que se consideran dignos de imitación en cualquier literatura o arte»), Facio considera que «un Arte que imita a un arte, por muy clásico que este sea, no es arte, es mera imitación», para concluir su introducción al estudio del mito, afirmando, que, clásico viene de clase, que los clásicos, en pocas palabras, son, simplemente, la reserva ideológica de la clase en el poder Posteriormente Facio se centra en el estudio de los mitos nacionales Don Juan y San Juan en cuanto instancias ideológicas que niegan lúcidamente la moral de fachada impuesta por el poder, en cuanto negaciones del sistema establecido, y en cuya popularidad y aceptación hemos de interpretar la oposición del subconsciente colectivo a las empresas e ideología de la corte española.

Al término de la conferencia tendrá lugar un coloquio con el público asistente. Se recuerda que la entrada a este acto y a las restantes conferencias de este «Seminario de Teatro» es enteramente libre.

El martes, don José Monleón disertará sobre «Teatro estable y descentralización poética».

R.

Una burgalesa, «Premio FAES» de la Real Academia de Farmacia

MARIA GLORIA SANTAMARIA CUESTA

(Premio de la Real Academia de Farmacia)

La Real Academia de Farnacia del Instituto de España ha distinguido a la joven licenciada burgalesa señorita doña María Gloria Santamaría Cuesta, nacida en nuestra ciudad, el «Premio FAES» correspondiente a la convocatoria del concurso científico de este año, galardón compartido por sus compañeros don Pedro Calvo y de José Antonio Cabezas.

El meritorio trabajo que ha sido galardonado con tan señalado premio nacional aborda un importante estudio de Bioquímica que precisamente sirvió a doña María Gloria Santamaría Cuesta para desarrollar su tesina en la Universidad de Salamanca donde ha cursado sus estudios universitarios y culminado su brillante carrera, a nivel de Licenciatura.

La entrega del «Premio FAES» tuvo lugar el pasado jueves en la solemne sesión inaugural del curso de la Real Academia de Farmacia. El citado premio está dotado con cien mil pesetas y Diploma.

Reciban los galardonados y en especial nuestra estimada palsana nuestra más cordial enhorabuena.

VENDO SOLAR

14.500 metros cuadrados.

Próximo centro ciudad en Aranda de Duero.

Razón: 975/211498

Actividades para bachilleres en el Club Arlanza

El Club Arlanza es un club juvenil, abierto a todas las chicas estudiantes que deseen adquirir una completa formación en todos los aspectos de la personalidad.

En el club se estimula a estudiar y se da al descanso y la diversión un contenido formativo, en un ambiente acogedor y alegre. Las asociadas cuentan con numerosas actividades de tipo cultural, deportivo, de formación humana y doctrinal que están a cargo de profesoras y monitoras, algunas de estas actividades —clases de inglés, guitarra, artesanía, tenis, etc.— están dirigidas a las asociadas; otras están abiertas a todas las entudiantes que deseen asistir: conferencias, excursiones, estudio...

Los viernes por la tarde, a partir de las seis, pueden acudir al Club, estudiantes de BUP y COU; hay estudio hasta las 7 de la tarde y luego varias actividades: cocina, orquesta musical y club de teatro. A las 8 habrá charlas y conferencias sobre temas de formación y de actualidad.

A estas actividades acuden numerosas bachilleres, asociadas y no asociadas que participan también del Club, convirtiendo el descanso del fin de semana en una actividad formativa y alegre conviviendo con otras amigas.

Información adicional: En la Secretaría del Club, Plaza de La Cruzada 6, segundo Teléfono: 202499, por la tarde.

EMPRESA PRIMERA LINEA DE MARMOL PRECISA

REPRESENTANTE

INTRODUCIDO EN EL RAMO, PARA LA ZONA DE BURGOS Y PROVINCIA.

Interesados, dirigirse a:

UNIHOLDING INVERSIONES Y SERVICIOS, S. A.

Vía Layetana, 167, 1.º

BARCELONA

Ref. INEM: B-13/100

HOY, FALLO DEL CONCURSO DE POESIA «SAN LESMES»

Esta tarde, el jurado que entiende en el VII Concurso Internacional de Poe-sía Religiosa «San Lesmes», estará reunido en un hotel de la ciudad hasta dar el fallo correspondiente, que se ofrecerá por la noche a los medios de difusión, en el transcurso de una cena. Del citado fallo y de cuanto se refiera a la incidencias y ganadores, daremos información oportuna a nuestros lectores.

Exposición de F. G. Rojas en la sala de la C. A. M.

Desde mañana y hasta el próximo día primero de Febrero, la sala de Arte da la CAM (avenida de Sanjurjo) se abre para dar paso a un pintor que llega por primera vez a nuestra ciudad. Se trata de Francisco G. Rojas que viene precedido de una prometedora crítica.

Por de pronto y hasta que nos ocupemos de esta muestra, digamos que podrá ser visitada de doce a dos, por las mañanas y de siete a nueve, por las tardes. Para los días festivos sólo rige el horario de la mañana.

CAJA DE AHORROS MUNICIPAL DE BURGOS

Sala de exposiciones

AVDA. GENERAL SANJURJO, ESQUINA HEROES DEL ALCAZAR

MAÑANA, INAUGURACION

FRANCISCO G. ROJAS

DEL 21 DE ENERO AL 1 DE FEBRERO

VISITAS

LABORABLES, DE 12 A 2 Y DE 7 A 9 - FESTIVOS, DE 12 A 2

M.E.C.D. 2017

NUEVO AÑO, VIEJAS ESTADISTICAS

Por C. PETIT DE CREIL

CON la llegada de un nuevo año nos sentimos todos agobiados por los presagios, bien pesimistas, de lo que nos espera. Nos acosa y nos acucia el hecho de que la vida se encarece, de que las injusticias crecen; de que los hombres avanzamos cada vez más velozmente por esa rampa de lanzamiento de la locura colectiva. Nos lo recuerdan análisis de especialistas, discursos de personajes, artículos mínimos de perodistas y de hombres de ciencia. Una perspectiva así no es precisamente alentadora, aunque nosotros creamos que es necesaria la esperanza y usando las palabras de Blas de Otero.

«...Digo
lo que he visto: relámpagos
de rabia, amor en frío, y un cuchillo
chillando, haciéndose pedazos
de pan: aunque hoy hay sólo sombra, he visto
y he creído».

Sintamos que la fe no nos abandona.

Sin embargo, para situarnos en este mundo que es «casa y morada nuestra» debemos darnos cuenta de lo que ha sucedido, con la voluntad de hacer que el futuro sea mejor. Las llamadas a los miedos y a las posibles catástrofes generales pueden ser muchas veces manera de escapismo, para no corregir lo que sucedió y está en el origen de lo que volverá a suceder. Por ello, aunque parezca un lugar común, queremos volver la mirada a las estadísticas de siempre para que nos sirvan de telón de fondo para una voluntad de reconstrucción del Mundo, sin miedo a que nos caiga encima un apocalipsis que quizá, desde nuestro humilde puesto cotidiano, podemos colaborar a evitar.

Y uno de los grandes centros de injusticia es el del consumo. ¿Puede uno llegar a creeer que en nuestro país se gastaron el año pasado 62 mil millones de pesetas en tabaco, 60 mil millones en bebidas alcohólicas, 15 mil millones en refrescos, 36 mil millones en pasteles, 79 mil millones en espectáculos y discotecas, 225 mil millones en hostelería y turismo, 69 mil millones en Lotería y 30 mil millones en quinielas? Un total de 576 mil millones de pesetas en los llamados «gastos supérfluos», sin que valga el que gracias a esta suma entregada por los españoles hayan vivido muchas personas que se dedican a la industria correspondiente. Porque para los pueblos pobres dimos la irrisoria suma de 416.508.766 pesetas, es decir 11,75 pesetas cada uno; los gastos que nos hemos de repartir en los miles de millones de consumo nos hace corresponder a cada uno la friolera de 16.000 pesetas. Simplemente, para pensar.

Para pensar, sobre todo —y perdonen mis lectores tanto número— si se lee que en un estado como el de Ramanathapura, en la India, unos 28 mil niños, ¡algunos de ellos de 5 y 6 años —no es un error, CINCO y SEIS años!— trabajan en fábricas de cerillas, con un sueldo de 4 a 16 pesetas diarias. Y de este número, un 75 por ciento son niñas que son recogidas por camiones a las tres de la mañana y son depositadas en sus casas hacia las siete de la tarde. El drama de la India no nos debe resultar alejado, si tenemos conciencia de que vivimos en una época en que es necesaria la solidaridad. India Today, decía que «estos trabajadores infantiles son sencillos, económicos, humildes, sumisos. Se les ve trabajando en cualquier parte, en las calles, en pequeñas industrias, en callejuelas estrechas y malolientes verdaderos infiernos pestiles. Allí es donde estos niños, desechos de la fortuna ganan el pan de cada día... Y es que más de treinta millones de niños, el 10 por ciento de la población infantil, de los cuales siete millones son niñas, pululan por numerosos establecimientos comerciales para poder ganar unas pocas rupias con que incrementar el escaso salario familiar». En las ciudades de cada dos niños, uno trabaja en las aceras públicas y un niño de cada cuatro consigue un puesto de trabajo en centros industriales, donde el empleo de niños menores de 14 años es ilegal. Más de millón y medio de niños que no pueden conseguir empleo engrosan las filas de vagabundos y pordioseros. Doce de cada cien niños mueren antes de llegar a los cinco años y dos niños de cada diez, mueren trabajando... Verlos por las calles de Bombay o de Calcuta con la caja de betún a cuestas, intentando ayudar a llevar grandes paquetes a los transeúntes, buscando comida entre la escoria, es algo que estremece y solamente puede comprenderlo quien lo ha vivido en los «slums» o entre las grandes piedras de los malecones del llamado —triste ironía— «Collar de la Reina» bombayense...

Año nuevo, estadísticas viejas. Antes que empezar a reflexionar sobre las grandes catástrofes; o a estremecerse ante un futuro apocalítpico, queremos volver conscientemente al lugar común de la estadística de la miseria, para que sepamos que a nuestro lado existe quien necesita más que nosotros de nosotros mismos.

Quizás entonces la vida, por dura que se nos presente, nos parecerá más humana si la hacemos más austera y dejamos que caiga de nuestras mesas algunas migajas y algo más que migajas para quienes no tienen en la tierra más que un pedazo de sol para morir. Y el gran premio que les da la vida es hacer que anualmente muchos millones la abandonen, dirigidos en su inocencia destrozada hacia un futuro de Esperanza (con mayúscula) donde se van a encontrar frente a frente con la Verdad.

Quizás solamente entonces podrá decir con el poeta:

«Para el hombre hambreante y sepultado
en sed —salobre son de sombra fría—
en nombre de la fe que he conquistado?
alegría».

Maravilloso consuelo para ellos; ¿acusación tremenda para nosotros?

Camiones españoles para el Ejército portugués

Tras la convocatoria, por parte del Ejército de Tierra de Portugal, de un concurso internacional, y la visita de una delegación militar del país hermano a las factorías de Motor Ibérica, se ha adjudicado dicho concurso a la firma española. En virtud de las cláusulas del concurso, Motor Ibérica suministrará al Ejército portugués 500 camiones «Ebro». Los envíos se iniciarán a partir del próximo mes de Marzo.

Cabe destacar que a dicho concurso concurrieron las principales marcas europeas y japonesas, debiendo superar una serie de rigurosas pruebas, de carácter teórico y práctico, de orden técnico, funcional y de mantenimiento. En tales pruebas, los camiones Abro alcanzaron la más alta puntuación.

Un exponente más, pues, del alto prestigio de que goza Motor Ibérica en los marcados exteriores.

Lea Vd. siempre

Diario de Burgos

SORTEO EXTRAORDINARIO PARA LA FAMILIA

UN PISO
y 115 regalos más para el hogar.

El PRIMER PREMIO de este Sorteo, consiste en un magnífico PISO, situado en la Calle General Vigón, 71 - 6º izda. de Burgos, compuesto de cinco habitaciones, amplio vestíbulo, cocina, dos baños, terraza, ascensor, calefacción central, etc.

Pero aún hay más. Hay 115 premios más para el hogar:

- *5 Televisores Color de 26"*
- *5 Televisores Color de 14"*
- *5 Ciclomotores*
- *10 Equipos estereofónicos de Alta Fidelidad*
- *10 Frigoríficos doble puerta de 310 litros*
- *10 Lavadoras superautomáticas*
- *10 Baterías de cocina*
- *10 Equipos completos de Bricolaje*
- *10 Cámaras fotográficas automáticas*
- *10 Aspiradores*
- *10 Mantelerías de hilo*
- *10 Enciclopedias Espasa abreviadas*
- *10 Cuberterías.*

En cualquiera de nuestras oficinas, de la capital o provincia, le informarán sobre las condiciones de participación de este Extraordinario Sorteo para la Familia.

CAJA DE AHORROS DEL CIRCULO CATOLICO

LEA USTED MAÑANA

«HOJA DEL LUNES»

DE BURGOS

AMPLIA INFORMACION DEPORTIVA Y GENERAL CON ATENCION TAMBIEN A LOS TEMAS BURGALESES

M.E.C.D. 2017

LA POLICIA MUNICIPAL CONMEMORO AYER SU FIESTA PATRONAL

A los actos asistieron el alcalde y otras autoridades

Por la noche, fue presentada la memoria de actividades y servicios realizados durante el pasado año

El Cuerpo de la Policía Municipal conmemoró ayer la fiesta de su patrono San Sebastián, este año adelantada por coincidir en domingo, con diversos actos a los que asistieron autoridades y representaciones de la capital y provincia y de las Fuerzas de Orden Público.

A la una de la tarde, en la Iglesia de Nuestra Señora de la Merced, se ofició una misa por don Anastasio Valpuesta, párroco de Villayuda, quién pronunció la homilía, resaltando el servicio público que prestan los guardias municipales, rezando al final un responso por los compañeros fallecidos durante el último año.

En el altar se encontraba la imagen de San Sebastián profusamente adornada con luces y flores y daban escolta los miembros de una sección de la Policía Municipal en traje de gala.

En el presbiterio ocupaba un sitial en representación del Prelado de la Archidiócesis, el canciller secretario de Cámara del Arzobispado, doctor don Timoteo de la Peña.

El alcalde de la ciudad don José Peña San Martín, ocupó la presidencia del acto, acompañado del general jefe de los Servicios de Artillería de la VI región, señor Rodríguez de Viguri, en representación del capitán general de la región; presidente de la Audiencia Territorial, don Pablo Maqueda Ibáñez; fiscal jefe don Santiago-Adolfo Martín Andrés; coronel don Hermógenes Diez Fernández, comandante aéreo de la plaza; coronel jefe del Tercio de la Guardia Civil, don José Rodríguez Medel Carmona; varios tenientes de alcalde y concejales del Ayuntamiento de la capital; comandante jefe accidental de la Comandancia de la Guardia Civil, don Manuel López Molina; capitán don Ramón Aldea Lafría, en representación del Subsector de Tráfico de la Guardia Civil; secretario general del Gobierno Civil, don José Guillermo Bauzá Cardona, que ostentaba la representación de la primera autoridad civil de la provincia; jefe de la Compañía en Burgos de la Policía Nacional, don César Jiménez Cacho; jefe provincial de Tráfico, don Alberto González y otras representaciones.

En lugares destacados se encontraban el secretario general accidental del Ayuntamiento, don Gregorio Casado Senovilla acompañado de altos funcionarios municipales y jefes de diferentes servicios; jefe y subjefe de la Policía Municipal, don Fernando Sanz García y don Carlos Villazala Jausoro, respectivamente, estando también presente el anterior jefe del Cuerpo, jubilado, don Timoteo González del Hierro.

También estuvieron presentes los miembros de la Policía Municipal francos de servicio jubilados y representaciones de entidades y organismos locales y provinciales directa o indirectamente vinculados a la función ciudadana de este servicio municipal.

Terminada la solemne ceremonia el alcalde y el jefe de la Policía Municipal pasó revista a la formación de agentes que se encontraban ante el templo, figurando también frente a la sede del cuerpo de guardia el material móvil que está a disposición de estos servidores del municipio.

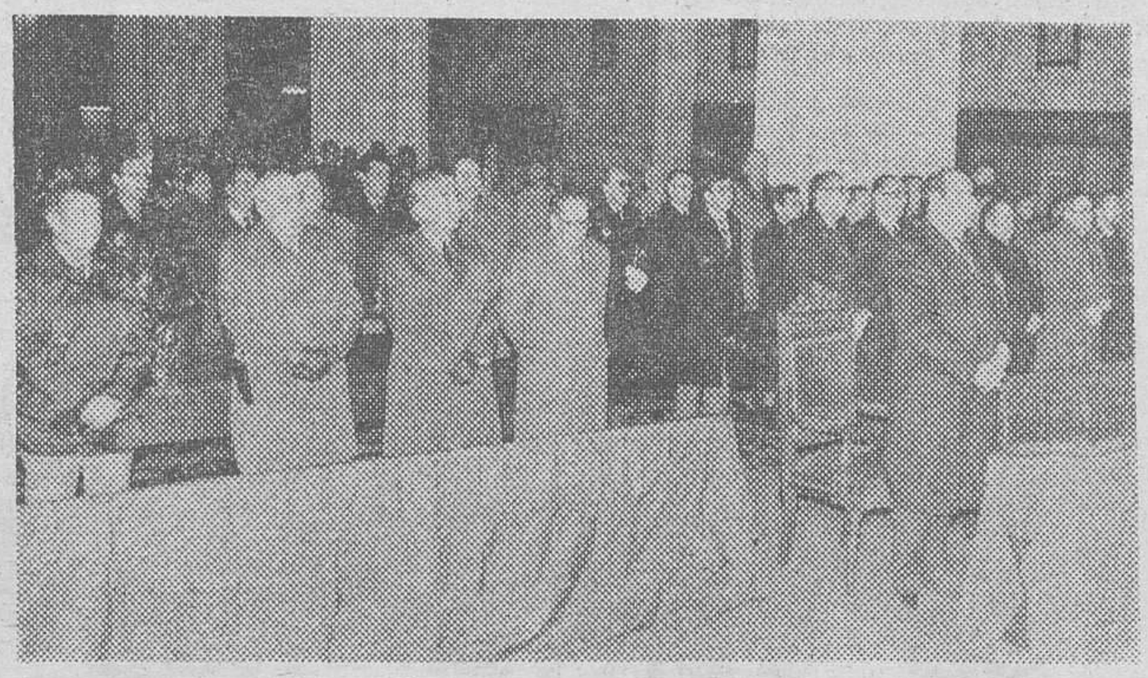

El alcalde de la ciudad, señor Peña San Martín acompañado de otras autoridades y representaciones, presidiendo los actos religiosos organizados por la Policía Municipal en honor de su Patrono San Sebastián. — (Foto FEDE)

Por tratarse de una de las primeras visitas, el alcalde acompañado de las demás autoridades y representaciones, recorrieron con detenimiento las dependencias, interesándose por el funcionamiento de los diferentes servicios.

Se sumó también en la misa a estos actos el presidente de la Diputación, señor Montoya Ramos.

Posteriormente, fue servida una copa de vino español.

CENA DE HERMANDAD

A las ocho y media de la noche, en el restaurante de la Estación de Autobuses, tuvo lugar la tradicional cena de hermandad a la que asistieron además de autoridades y representaciones presentes en la mañana, toda la plantilla de policías municipales y una amplia comisión de funcionarios de la Casa Consistorial.

A los postres, el jefe don Fernando Sanz, pronunció unas palabras para hacer la ofrenda de la memoria de servicios llevados a cabo durante los últimos doce meses, correspondiendo al alcalde, señor Peña San Martín con palabras de felicitación en las que destacó el sentido del cumplimiento del deber y la extraordinaria labor que prestan al Ayuntamiento y como consecuencia a toda la ciudad, aún reconociendo la carencia de medios y no todo el reconocimiento que se merecen estos agentes.

Tuvo palabras de emocionado recuerdo para el caso del servicio de noche, don Luis Martínez, accidentado días pasados en acto de servicio y manifestó la seguridad del Ayuntamiento en favor de estos magníficos servidores de todos los burgaleses

MEMORIA DE SERVICIOS DE 1979

En la memoria presentada ayer noche al alcalde de la ciudad se hace un resumen de los servicios realizados en los doce meses del año anterior.

Durante 1979 se amplió la plantilla de la Policía Municipal con la incorporación de 22 policías que han superado la reciente oposición, alcanzando los 151 que hay en la actualidad.

En el aspecto estadístico se indica que se tramitaron 17.047 denuncias, de ellas 15.099 al Ayuntamiento y 1.948 a la autoridad de tráfico. Por infracciones de tráfico se hicieron 16.700 sanciones (ha experimentado un sensible aumento) y las pesetas ingresadas por las multas supusieron al erario municipal 1.599.725 pesetas. Solamente a las ordenanzas municipales se registraron 287 infracciones oficialmente tramitadas. Al millón y medio de pesetas cobrado hay que añadir 152.000 que se percibieron por vía de apremio, ascendiendo el total a 1.751.725 pesetas.

Dentro de capítulo de infracciones destacan: 10.371 por estacionamiento en lugares prohibidos; 540 por circular por dirección prohibida y 1.454 por rebasar el semáforo en rojo, en cuanto a turismos.

También fueron los camioneros los que infringieron en mayor proporción las normas de estacionamiento, habiendose contabilizado más de mil sanciones.

En otros capítulos se registraron infracciones a diversos reglamentos municipales en número 234; 51 por limpieza e higiene, dos por perturbar el sosiego público y fueron presentadas en la Comisaría de Policía, 276 personas para ulteriores trámites

No es menor la labor que prestan a los servicios del Ayuntamiento propiamente dichos, sumando 13.825 a los diferentes departamentos administrativos del Concejo.

En cuanto a la estadística de tráfico, se produjeron durante los doce meses de 1979, 796 accidentes con 299 víctimas; hubo más accidentes de día, 516 y 280 durante las horas de la noche Los heridos fueron 381 y 18 personas perdieron la vida en sucesos habidos en el casco urbano. Sobre horas de mayor incidente hemos de indicar que fueron las 4 de la tarde y las nueve de la noche, aumentando sensiblemente el número de víctimas con edades comprendidas entre los 6 y los 14 años y de más de 60 años.

Sobre zonas de más accidentes, observamos en el completo estudio realizado que son las travesías donde ha habido más sucesos, así tenemos la Autovía de Ronda, la avenida del Cid, la avenida de Sanjurjo, la avenida de Palencia, las carreteras de Logroño y Valladolid, la calle de La Merced el paseo de La Quinta y la Plaza de Logroño y la calle de Vitoria, con casi un centenar de accidentes.

Este trabajo de recopilación estadística y de análisis de los servicios que se contienen en memoria, ha sido realizado por el subjefe de la Policía Municipal, don Carlos Villazala y el cabo de los servicios administrativos don Félix Vallejo Romero.

Donar sangre no atenta contra la propia salud. No donarla es dejar desasistido a tu hermano.

A PETICION DEL CONCEJO

DON JUAN ANTONIO ARAN HA COLABORADO CON EL AYUNTAMIENTO EN LA ADQUISICION DEL CUADRO DE MARCELIANO SANTA MARIA

Con relación a la compra por parte del Ayuntamiento de un cuadro del insigne pintor burgalés Marcelino Santa María, cuyas gestiones ha iniciado en Madrid el Ayuntamiento a través de la Comisión de Cultura y Enseñanza, don Juan Antonio Arán, sobrino del eximio artista, nos ha indicado que él no ha puesto en contacto con la vendedora de la obra a las representaciones municipales. Por supuesto, conocía la existencia del cuadro titulado «A mejorar la raza», pero no sabía quién era su propietaria.

A petición del presidente de la Comisión de Cultura y Enseñanza prestó su colaboración a la ciudad burgalesa a la que entrañablemente está vinculado, certificando su autenticidad y, posteriormente, respondiendo al ruego hecho por la comisión municipal que se desplazó a Madrid, acompañó a los asistentes para ver la obra.

Por cierto, que este cuadro fue premiado en la exposición que tuvo lugar en París, en el año 1900.

TOMA DE POSESION DEL PRESIDENTE DEL SERVICIO DE MERCADOS

Mañana, lunes, a las seis de la tarde, tendrá lugar la toma de posesión del nuevo presidente del Servicio Municipalizado de Mercados, Ferias y Exposiciones, teniente de alcalde don César Rico Pardo, de acuerdo con los nombramientos hechos por la Alcaldía. Sustituye a don Francisco Montoya Ramos.

También tomarán posesión los nuevos vocales que han sido designados y según se dio cuenta en la última reunión ordinaria del pleno de la Corporación Municipal.

IBERDUERO, S. A.

DISTRIBUCION BURGOS

Teniendo que efectuar trabajos de construcción en esta capital, efectuaremos previo conocimiento y autorización de la Delegación de Industria, un corte en el suministro de energía eléctrica el día 21 del actual, desde las 9,30 horas hasta las 10,30 horas, aproximadamente, al centro de transformación denominado:

LA QUINTA

En caso de realizarse los trabajos antes de la hora indicada, se restablecerá el servicio sin previo aviso.

COMUNICADO

La Comisión Gestora de la ASOCIACION PROFESIONAL DE INDUSTRIALES ELECTRICISTAS (Instaladores Eléctricos) de Burgos y su provincia, convoca a todos los profesionales del sector a la

ASAMBLEA GENERAL

que se celebrará el próximo día 24 de los corrientes, a las 18,00 horas, en el Salón de Actos de la Cámara de Comercio e Industria, sita en la calle San Carlos número 1.

Dada la importancia de los temas a tratar, rogamos encarecidamente la asistencia de todos los profesionales.

NOBEL HISPANO-FRANCESA, S. A.

RESEARCH DEVELOPMENT INDUSTRIES

Delegación en España: SERRANO, 7. MADRID-1. TELEFONO 276 78 82

Nuestros productos, de avanzada tecnología, se destinan a la conservación y mantenimiento en todas las industrias y nuestro grupo internacional se sitúa entre los más importantes de este ramo.

SE PRECISAN

REPRESENTANTES DE ALTO NIVEL

PARA BURGOS Y PROVINCIA

- **Deseamos contratar colaboradores con dedicación completa y exclusiva, con ambición de PROMOTORES, talento de demostradores, residentes en su zona y disponiendo de coche propio.**
- **Ofrecemos la formación previa de nuestros métodos modernos de comercialización que aseguran altos ingresos de comisiones.**

Rogamos para concertar una entrevista llamar al SR. JORGE CHRISTMANN, EL LUNES, DIA 21 y MARTES 22, al TELEFONO 276 78 82.

M.E.C.D. 2017

BURGOS POR SU UNIVERSIDAD

¡BURGOS HA RESUCITADO, ALELUYA!

El 9 de Febrero, «Día de la Universidad burgalesa»

Este podría ser el comentario de cuantos asistieron el viernes día 18, al acto de preparación del Día de la Universidad Burgalesa.

Allí estaban presentes, además de la Junta rectora de Amigos de la Universidad, representanda por los Sres. Rincón y Morcillo:

La Cámara de Comercio e Industria, representada por su presidente, Sr. Medrano.

La Asociación provincial de Consumidores, representada por D. José Luis Cánovas y del Pino, hoy también presidente nacional de la Federación de Consumidores.

El presidente de la Federación Católica de PP. de Familia y PP. de Alumnos, D. Oscar Giménez Velandía, con una representación de 25.000 familias en sus 46 asociaciones de Padres de Alumnos.

El presidente de la Federación provincial de Institutos y Escuelas estatales de E.G.B., D. Superio Manuel Guijas.

La presidente de la Asociación de Amas de Casa, doña Carmen Pascual.

Todas estas personas en su representación, formaban la Presidencia del acto.

En la sala pudimos ver a:

D. Enrique Del Diego Simón, presidente de la Comisión de Cultura y Enseñanza del Excmo. Ayuntamiento y miembro de Amigos de la Universidad.

D. Alfonso Baena López, director del Camping de Fuentes Blancas y presidente de la Asociación de Familias Numerosas.

A un representante de la Asociación para las Alternativas Funcionales y Ecológicas.

A D. Sinforiano Evaristo, representando al Instituto núm. 4 «Francisco de Vitoria».

D. Juan Campo Pampliega, vicepresidente de la Cámara de Comercio y de Amigos de la Universidad.

D. Pedro Díaz Greñu Peciña, representando a la Asociación de Jesús María.

Doña María Angeles Luengo Barrios, directora de la Sección de Formación Profesional del Círculo Católico de Obreros.

D Alejandro Martínez Zapatero, presidente de A.P.A. de los Hermanos Maristas.

D. Andrés Galarón Calvo, presidente provincial del Movimiento Juvenil Castellano.

D. José María Soria Huidobro, por la Asociación de A. P. A. de las Escuelas Nacionales de Prácticas.

D. José Molina Quintanilla, presidente de A. P. A. del Instituto Conde Diego Porcelos.

D. José Javier Salas Gil, en representación de la Asociación de Vecinos «Torres de Gamonal».

D. Carlos Moliner López, presidente de A. P. A. del Colegio de la Merced y San Francisco Javier.

D. Daniel Merino Santamera, presidente de la Asociación de Vecinos «Ntra. Sra. de las Nieves», de la Barriada Illera.

D. Vicente Godino Rodríguez, en representación de A P. A. del Colegio Jesús Reparador (Madres Reparadoras).

Don Antonio María Peña Esturo, presidente de A. P A. y P. F. del Colegio de las Concepcionistas y secretario provincial de Acción Familiar.

D. Pedro María López Andino, representante del Colegio Blanca de Castilla (Hijas de Jesús).

D. Florencio Díaz García director del Colegio Nacional Mixto de E. G. B., Alejandro Rodríguez de Valcárcel de Gamonal.

Don Félix Palacios Ortega, director del Colegio Nacional Hispano Argentino.

D. José María Sánchez Escribano Yusta, representando a la Asociación de A. P. A. de Nuestra Señora de la Asunción-San José Artesano.

D. Juan José Ortega, presidente de la Asociación del Centro Femenino de Cáritas.

D. José María García Páramo, jefe de Estudios de C. F. P. del I.N.E.M.

Don Hermenegildo Lomas Fernández, en representación del Colegio de Aparejadores.

D. Luis Chavarino, en representación de la Asociación de A. P. A. del Colegio Santo Tomás.

D. Generoso Aznárez Pérez, por el Colegio Virgen de la Rosa.

Presidente de la Asociación Real y Antigua de Gamonal, Sr. Fuente Macho.

Presidente de la Casa de Palencia.

La Asociación de A. P. A. de las Escuelas Diocesanas de María Madre.

Directora del Centro de Estudios Aurelio Gómez Escolar, de la Barriada Yagüe.

D. Patricio Ramírez Sánchez, presidente de A. P. A. del Colegio Nacional Mixto «Los Vadillos».

Doña Conchita Robredo, presidente de A. P. A. del Colegio Niño Jesús.

Representación de la Casa Regional de Asturias y León.

Representación de la Asociación A.P.A del Colegio La Salle.

Representación del Instituto Politécnico Padre Arámburu.

Representación del Círculo de la Unión.

D Teógenes Espeja Aragón, alcalde de la Barriada Illera.

Doña Ana María Santos presidente de A.P.A. del Instituto López de Mendoza.

Don Pablo Sedano Ordóñez, representando al Centro Nacional Eugenio Isasi.

D. Moisés Peralta Gómez, representando a la Asociación de A. P. A. del Colegio San Pedro y San Felices

D. Sigifredo A Martín, representando a la Asociación de A. P. A. del Colegio de Esclavas del Sagrado Corazón de Jesús.

D. Carlos Galaz Pereda, presidente de A. P. A. del Colegio Sagrada Familia.

Doña Isidora Mellado, de la Asociación de A. P. A. de Santa María Micaela.

Una representación del Colegio de Abogados.

Y junto a ellos, otros representantes y simpatizantes de Amigos de la Universidad y que por falta de espacio y de precisión en la identificación no señalamos.

Tanto Amigos de la Universidad como la Cámara de Comercio e Industria, Amas de Casa, Asociación de Consumidores, presidentes de la Ensañanza Estatal y No Estatal, y todos los allí congregados, coincidieron en la necesidad de que las aspiraciones universitarias burgalesas deben plasmar cuanto antes en realidades concretas, y que el Ministerio de Universidades debe cumplir con las promesas hechas a Burgos por el anterior ministro, D. Iñigo Cavero, y que fueron las solicitadas por nuestro Distrito Universitario.

Coincidieron en señalar la necesidad de realizar un acto público, a través del cual quede totalmente claro que estas demandas universitarias para Burgos no son sostenidas por un grupo de románticos, sino sentidas y deseadas por toda la Comunidad, una muestra de la cual se encontraba reunida en el acto representando a un porcentaje aplastante de la población burgalesa.

Y para que la autoridad quedase concienciada de esta aspiración general de la ciudad y de la provincia, debería montarse un acto público en el que asistieran además de las autoridades, los partidos políticos con representación parlamentaria nacional, y los diversos estamentos implicados en este problema de los anhelos universitarios burgaleses.

Y que para dar mayor eco y solemnidad a este acto, exclusivamente reducido a la problemática universitaria burgalesa, debería ser montado coincidiendo con la celebración del Día de la Universidad burgalesa.

Esto es en síntesis lo tratado en esta importante reunión que por su importancia, por la participación que ha tenido y por lo que para los anhelos burgaleses puede representar, nos ha parecido titularla ¡Burgos ha resucitado Aleluya!

Pues bien para conocimiento de todos, debemos decir que Amigos de la Universidad se ha puesto ya en marcha y ha cursado las invitaciones de participación correspondientes

A todos les ha dado a conocer todos los pormenores del acto a celebrar el próximo día 9 de Febrero, «Día de la Universidad burgalesa», y de todos espera respuesta y aceptación.

Y de todo ello se dará a Burgos cumplida cuenta.

POR AMIGOS DE LA UNIVERSIDAD,

Su Junta Rectora

HOY INGRESA EN LA REAL ACADEMIA EL TENIENTE GENERAL DIEZ ALEGRIA

Conchita Montes, premio «Mayte» de Teatro

Madrid (Efe). — El teniente general Manue Díez Alegría ingresará mañana en la Real Academia de la Lengua con un discurso titulado «El efímero esplendor», sobre militares de hace un siglo representativos de la cultura de su tiempo y ya olvidados.

Díez Alegría nació en Buelna (Oviedo), el 25 de Julio de 1906, de una familia en la que no había antecedentes militares. Además de militar él es abogado.

Es teniente general desde Febrero de 1968 y después fue nombrado jefe del Alto Estado Mayor del Ejército, en sustitución del general Agustín Muñoz Grandes, por lo que pasó a formar parte del Consejo del Reino, hasta su cese en 1974 en que pasa a la situación de disponible.

Es miembro numerario de la Real Academia de Ciencias Morales y Políticas.

Gran aficionado a los toros y al teatro, se confiesa feminista y considera que su vicio fundamental es la lectura, sobre todo de obras históricas. Piensa publicar sus memorias y leer su tesis doctoral de Derecho sobre la guerra hispanoamericana del 98. Cree que su ingreso en la Academia es una forma magnífica de coronar su vida.

CONCHITA MONTES, PREMIO «MAYTE» DE TEATRO

Madrid (Efe). — Conchita Montes ha resultado ganadora de la presente edición del premio «Mayte» de Teatro, lo que ha supuesto, a su juicio, la culminación de su carrera como actriz.

El fallo del Jurado se hizo público, como ya es tradicional, en el curso de una cena presidida por el ministro de Cultura, Ricardo de la Cierva, a la que asistieron alrededor de 600 personas, entre ellas S. A. R. la Infanta Doña Margarita de Borbón, acompañada de su esposo, Carlos Zurita; el ministro de Universidades, González Seara; el Duque de Cádiz; Ramón Tamames, en representación del alcalde de Madrid; diversos embajadores, los diputados, Carmela García Moreno, Enrique Múgica, Alfonso Guerra, los Príncipes de Francia, Emilio Romero y multitud de actores y gentes relacionadas con el Teatro.

«Encuentro en Otoño», de Aleksei Arbuzov, dirigida por Angel García Moreno, fue la obra representada por Conchita Montes, durante la última temporada, en el Teatro «Valle Inclán».

DINERO PARA YACIMIENTOS ARQUEOLOGICOS

Madrid (Logos). — La Dirección General del Patrimonio Artístico, Archivos y Museos, del Ministerio de Cultura, informa que con cargo a las disponibilidades de la Subdirección general del Patrimonio Artístico está previsto invertir en la restauración y consolidación de yacimientos arqueológicos, durante el próximo ejercicio presupuestario, la cantidad de ciento cincuenta millones de pesetas.

Se informa, asimismo, que dicha Dirección general del Patrimonio tiene el propósito, en ese mismo ejercicio presupuestario, de que las restauraciones se lleven a cabo en estricto trabajo de equipo entre arqueólogos y arquitectas, de forma que se sujeten a unos procedimientos técnicos absolutamente rigurosos.

PRIGO

SE ALQUILA PLAZA GARAJE

en Arzobispo Castro.

Informes:

Vitoria, 175, 1.º F

MICHELIN

PARA LA NUEVA ESTRUCTURA DE SU

OFICINA CENTRAL DE INGENIERIA

NECESITA

- DELINEANTES DE 1.ª Y DELINEANTES PROYECTISTAS
- MAESTROS INDUSTRIALES
- PERITOS — INGENIEROS TECNICOS.

SE REQUIERE:

— Experiencia superior a cinco años en diseño y proyecto en alguna de las especialidades siguientes:

ELECTRICIDAD Y ELECTRONICA:

— Aparellaje AT y BT.
— Automatismos.

MECANICA:

— Diseño de mecanismos.
— Adaptación y modificación de maquinaria.

FLUIDOS TERMICOS:

— Instalaciones de vapor, aire comprimido, agua industrial, etc.,

SE OFRECE:

— Complemento de formación a cargo de la Empresa.
— Integración y futura evolución dentro de un grupo técnico altamente especializado.
— Remuneración en función de la valía acreditada.
— Lugar de trabajo situado en Valladolid.

Los interesados deberán escribir, con su historial profesional detallado a:

SAFEN MICHELIN — Ref. O.C.I.

Apartado 601 — VALLADOLID

Garantizamos absoluta discreción a todas las ofertas.

VA. N.º 7.717/79

MAPFRE MUTUA PATRONAL DE ACCIDENTES DE TRABAJO

COMUNICA SUS NUEVOS NUMEROS TELEFONICOS

PARA CENTRO ASISTENCIA Y OFICINAS:

20 25 45 y 20 25 46

MARTINEZ DEL CAMPO NUM. 5

EDICTO

DON JOSE MIÑAMBRES FLOREZ; MAGISTRADO, JUEZ DEL JUZGADO DE PRIMERA INSTANCIA NUMERO TRES DE BURGOS.

HAGO SABER: Que, en el expediente de suspensión de pagos de la entidad mercantil "MUEBLES MOBAN, S. A.", con domicilio social en Burgos, se ha dictado con esta fecha auto por el que a dicha sociedad se la declara en estado de suspensión de pagos y de insolvencia provisional, por ser su activo superior al pasivo, ordenándose que en lo sucesivo y mientras otra cosa no se disponga continúe ajustando sus operaciones a las reglas que establece el artículo seis de la Ley reguladora del procedimiento, y convocándose a junta general a los acreedores del suspenso, para cuya celebración se ha señalado el día CINCO DE MARZO PROXIMO y hora de las diez treinta de la mañana, en la Sala Audiencia de este Juzgado, previniéndose a los acreedores que podrán concurrir personalmente o por medio de representante con poder suficiente y con el título justificativo de su crédito sin cuyo requisito no serán admitidos, quedando en Secretaría a su disposición los documentos a que se refiere el último párrafo del artículo diez de la citada Ley.

Dado en Burgos, a quience de Enero de mil novecientos ochenta. — E/ (ilegible). — El Secretario (ilegible).

M.E.C.D. 2017

LOS NIÑOS DEL TEMPLETE

Por Alfonso SALGADO

Posiblemente, todo esto que voy a escribir, que empiezo a escribir (y salga el Sol por donde quiera, que dicen algunos) se convierta en un repertorio de nostalgias, es decir, en la mera enumeración de recuerdos estériles porque, ya sabe, lo que pasó, pasó y ahí se queda para la Historia, aunque sea la íntima y personal... o general. Ya se verá.

Resulta que una voz amiga, entusiasta y cordial, me llama por teléfono y al amparo de que, por lo visto, se va a dejar caer por aquí una compañía de Zarzuela, va y me dice:

—¿Te acuerdas del templete?

Y sí me acuerdo del templete. Se lo llevaron un día, nos quedamos sin él, lo recordamos estérilmente en la nostalgia de lo que no le da la gana volver y, de alguna forma, se me han vuelto las escenas del todo Burgos escuchando reverentemente aquellos conciertos de las bandas de San Marcial y de Ingenieros, aquellos músicos con uniformes que nos enseñaban a amar el pentagrama, a conocer lo más exquisito de la Música y a dejarnos esperando a que volviera el verano siguiente. Todo muy sencillo, todo tan elemental, que a veces, sin querer y queriendo, desea uno que todo aquello vuelva, que todo aquello resucite como una imagen que se fue por un sueño temporal, pero que sigue ahí, poniendo notas a las frondas del Espolón, señoras que detenían su paseo, caballeros que dejaban de mirar a las damas, niños (que te calles, chaval) que hasta bailaban si la cosa daba de sí y todo lo demás.

No volverá, claro. Hace poco, quizá por una admonición de esta repajolera nostalgia, se me ocurrió suscitar el tema de hacer una Banda municipal, allá ante la presencia de conspicuos representantes del Municipio y a poco me da un síncope con las cuentas que salieron a relucir para demostrarme lo que costaría el asunto. Cuestión de millones. Mucho, según deduzco, para las posibilidades económicas del Ayuntamiento, pero poquísimo si de lo que se trata es de hacer posible el ejercicio proustiano de reencontrar el tiempo pasado. Milagroso en todo caso y, por lo mismo, que no volverá. Ya se verá la certeza de la profecía.

Los maduros de ahora mismo, fondones, calvos, canosos o bien conservados (que todo depende) somos los niños que crecimos musicalmente junto al templete. No sé si el ejercicio fue como para decir que de tal forma se quintaesenció la cultura, pero me atrevería a afirmarlo. Hay voces, ya digo, que se emocionan al otro lado del hilo telefónico por una sesión de Zarzuela, que echan los sueños a recuerdos y que contagian nostalgias. Eran tiempos malos, dicen, en que no había más que ganas de salir de la situación, pero, ¿no aprendimos a amar la Música? Yo creo que sí. La enseñanza fue «sui géneris», un poco ligada con las circunstancias y lo que se quiera, pero finalmente se ha quedado todo aquello como prendido en un recuerdo que ya no es tan estéril porque es capaz de convocar la atención tan pronto el clásico de turno (que aún suenan, aunque sea poco) desgrana las notas enlatadas de sus composiciones. Nos hicimos cultos a fuerza de ser espolonianos, paseantes de costumbre y amadores de las tardes veraniegas que aparte del calor, no tenían más aliciente que la caridad de Ingenieros y San Marcial, turnándose con sus partituras. Luego, hay que reconocerlo, todo esto se ha sofisticado, se ha metido la Música en los salones, se mantiene por amor de unos pocos y ahí se queda. Ni sé, ni me importa, si se salió ganando o perdiendo. Sí sé y recuerdo que aquellos fueron tiempos en que los niños éramos amigos del templete, nos entraba la Música sin querer y que luego hemos tenido la mala pata y la peor mano de no asociar, para los efectos de dar con el encanto que encandile la madurez de mañana de nuestros hijos, con un escenario, una forma de vida (sencilla y elemental) que un día vengan a asociar a sus nostalgias, a sus recuerdos, a su vida misma. Los salones serán más cómodos, pero tienen al fin y al cabo, el sofisma que invita a no participar colectivamente en el disfrute de los bienes al alcance de todos. Yo creo que eso es el resumen de lo que hemos perdido y, lo que es peor, de lo que no ya no sabemos cómo recuperar.

Eso o el poder de una llamada telefónica que, de pronto, le vuelve a uno, calendario atrás, a verse de niño de templete, de los alrededores de templete, de la sombra de templete. Y encima, ni para revivir templetes tiene el erario municipal. Lamentable.

El proyecto de reforma sanitaria

◇ (I) ◇

Por Félix PEREZ Y PEREZ

(Catedrático de la Universidad Complutense de Madrid y Doctor Honoris Causa de la Universidad J. F. Nennedy)

La Reforma Sanitaria española era necesaria —que nadie crea en un simple objetivo político de matiz electorero—. La sociedad industrial, consumista en que vivimos demanda con insistencia mayores niveles de salud pública en orden al progreso cultural, económico - social alcanzado; exigencias que en otro tiempo hubieran podido considerarse lujo supérfluo y servicios innecesarios.

Por supuesto, que el proceso de desarrollo jamás debe cifrarse en logros económicos (niveles de producción, consumo etc.) sino en la capacidad de penetración y eficacia al servicio de las necesidades del hombre, no sólo de orden material sino espiritual cultural, progreso científico - técnico etc.) circunstancias que, en definitiva, deben propiciar la realización del individuo lo más homogéneamente posible —igualdad de oportunidades—. Los programas de desarrollo basados hasta el momento en la promoción de la industria nos han llegado a enfrentar con los equilibros biológicos de la naturaleza, cuya agresión nos afecta directamente como parte integrante que somos de los mismos. La contaminacin ambiental es mal de nuestra época cuya influencia en la salud del hombre y de los animales resulta en algunos medios urbanos: sería, profunda y hondamente preocupante. La ecuación: desarrollo industrial —mayores niveles sociales, económicos y culturales— e incremento de la contaminación ambiental, no ha sido todavía resuelta. ¿Qué hacer? ¿parar la industria? ¿y los puestos de trabajo?, ¿el bienestar social que aquella genera?

Como siempre, lo grave —lo más duro y difícil— es la transición, el cambio. Estamos por lo que respecta al desarrollo social de la Humanidad en continuo movimiento, cambio y proceso de adaptación desde la lejana y olvidada de Jominización, pasando por la sociedad pastoril y agraria hasta llegar tras un espectacular avance científico y técnico obra del homo sapiens-sapiens convertido en creador —o mejor en generador de bienes— homo faber, hasta instalarnos en la fascinante sociedad de consumo en que todo se nos queda pequeño —incluso el propio planeta como consecuencia de un afán desmedido de consumo y pertenencia de algo para el disfrute

El genial sociólogo y economista profesor Linz ha señalado que la meta en el progreso de la sociedad humana se dirige hacia la que él llama «sociedad de servicios» alcanzada por los países que actualmente encabezan el desarrollo. En ella tras la estabilización del crecimiento demográfico, la política se apoya en tres planteamientos fundamentales: salud pública, seguridad social y producción de alimentos de alto valor biológico para el hombre. En el primer caso, con el fin de atender a los deseos de bienestar y felicidad de los colectivos humanos dotándoles de servicios eficaces no sólo para curar y rehabilitar a los enfermos, sino para evitar la enfermedad creando un entorno de normalidad y equilibrio entre el hombre y el medio ecológico en que aquél se desenvuelve. La Seguridad Social con sus logros dará respuesta al afán de tranquilidad económica que desea el hombre moderno para acabar con las turbulencias propias de la sociedad industrial, y la producción de alimentos de alto valor biológico se plantea como cuestión fundamental para suministrar niveles nutritivos en base a consumo de alimentos de alto valor protéico —calórico (generalmente de origen animal) necesarios para el perfecto desarrollo físico, mental e intelectual del hombre en trance de perfección a su paso por la Tierra a fin de conseguir la más adecuada realización que les es propia.

Ante tal perspectiva, la reforma sanitaria no sólo está justificada, sino que aparece en trámite de urgencia en el programa político. Lo que se propone —no es diríamos, una simple reforma sanitaria sino un nuevo sistema de salud—. Modelo distinto como lo es la sociedad en que vivimos a la que pretende adaptarse. Todos sabemos que el primer proyecto de reforma —serenamente confeccionado y bien fundado en los supuestos básicos—, fue recibido con agrías críticas más allá de lo esperado y razonable. Pese a todo el proyecto marcha basado en la misma filosofía y de él —del proyecto de sistema de salud español ha escrito hace unos días el Dr. Alfonso Mejía (director general de la División para el Desarrollo de los Recursos Humanos de Salud de la OMS) lo siguiente: «El proyecto de un nuevo sistema de salud español responde al movimiento general para extender la cobertura de los servicios de atención primaria de salud y es al mismo tiempo congruente con las estrategias formuladas por la Organización Mundial de la Salud para alcanzar salud para todos en el año 2.000». «Las innovaciones propuestas en el referido sistema se inspiran en reconocidos principios internacionales para la modernización de la salud. Tales como el dispensar servicios de salud suficientes, eficientes y oportunos a fin de satisfacer las necesidades y demandas de la población española en el momento presente y en el futuro previsible».

En efecto —después de todo, nuestro proyecto de sistema de salud (reforma sanitaria) puede ser ejemplar.

Ulster: asesinato de un oficial de prisiones

Congreso del P. S. portugués

Londonderry (Efe). — Un oficial de prisiones ha sido encontrado esta mañana muerto a tiros en el interior de su automóvil, en las afueras de Londonderry.

El oficial, que prestaba sus servicios en la prisión de Magin, a 15 kilómetros de Londonderry, regresaba a su casa cuando fue alcanzado por los disparos. El automóvil que conducía se salió de la carretera, estrellándose contra unos árboles.

La Policía no pudo establecer todavía si los asesinos dispararon desde otro vehículo en marcha o esperaban el paso de la víctima apostados en la carretera.

Este es el décimooctavo oficial de prisiones del Ulster que es asesinado desde que el «IRA» comenzó su campaña de terror contra dichos funcionarios en protesta por las condiciones existentes en las cárceles de Irlanda del Norte.

CONGRESO DEL PARTIDO SOCIALISTA PORTUGUES

Oporto (Efe). — La reunión de la Comisión nacional del partido Socialista (PS), la más importante entre Congresos, se ha iniciado hoy en Oporto.

En este Congreso se debatirá la redefinición de la estrategia política del primer partido portugués de la oposición y la reestructuración de su orgánica interna, carente de «sangre nueva», tras la espectacular derrota sufrida en las elecciones generales y locales celebradas el pasado mes de Diciembre.

En lo que se refiere al documento de estrategia política preparado por la dirección del «PS» y su líder Mario Soares, los 150 miembros de la comisión nacional se pronunciarán sobre la política de «alianzas» del partido.

PROPUESTA DE MOSCU SOBRE LOS MISILES

Moscú (Efe). — La Unión Soviética está dispuesta a negociar directamente con la OTAN sobre misiles de alcance medio si los miembros europeos de la Alianza Atlántica «revocan o suspenden» su decisión de emplazar euromisiles en sus territorios.

Así lo afirma hoy la Agencia oficial soviética «Tass» en un comentario sobre el cambio de la situación tras la decisión de Washington de aplazar indefinidamente la ratificación del acuerdo Salt-2.

OBRA CULTURAL

CAJA DE AHORROS MUNICIPAL

RECITAL DE ZARZUELA

PRIMEROS CANTANTES DE LA COMPAÑIA LIRICA ESPAÑOLA

M.ª DOLORES TRAVESEDO

(SOPRANO)

Y

MIGUEL DE ALONSO

(TENOR BURGALES)

AL PIANO

MAESTRO M. GRACIA

(DEL REAL CONSERVATORIO DE MADRID)

— . — . — . — . — . —

MIERCOLES, 23 DE ENERO

A LAS 8 DE LA TARDE EN EL AULA DE CULTURA (ALHONDIGA)

INVITACIONES: Oficinas centrales de la Caja. Departamento de Obras Sociales.

BIOTHERM

FUENTE DE BELLEZA NATURAL A BASE DE PLACTON TERMAL (ORIGEN DE LA VIDA HUMANA)

Pone a su disposición una consejera Dérmica que examinará su piel indicándole los productos necesarios para la conservación y embellecimiento de la misma en

PERFUMERIA ridruejo

Durante los días 21 al 26 de Enero, ambos inclusive.

CALLE MONEDA, 15

M.E.C.D. 2017

crónica política semanal

El Parlamento deberá defender la soberanía.- Prioridad a la reforma de los reglamentos de las Cámaras para exigir la disciplina parlamentaria

Madrid (Crónica política de la agencia "Logos", por F. L. de Pablo).—La mayoría de las provincias y regiones afectadas por la decisión de UCD de reordenar el proceso autonómico por la vía ordinaria del artículo 143 de la Constitución acatan la decisión de la cúpula del partido. Sin embargo, los representantes de Canarias, Aragón, Baleares y los seguidores de Clavero en Andalucía van a exigir explicaciones en el Consejo político que hoy se celebra, porque no entienden cómo una decisión de esa naturaleza no ha sido sometida al máximo órgano del partido donde existe una representación territorial. Sobre todo cuando ya se había anunciado la convocatoria del Consejo.

Pero la explicación de la prisa en hacer pública la decisión el pasado jueves, se debía precisamente al temor que había para someter un tema tan controvertido a un Consejo político, compuesto en su mayoría de gentes que estrenan cargo, y que por los retrasos en la convocatoria que ha sufrido el Consejo, vienen, sin duda, con ganas de hacer oír la voz de sus regiones. En la reunión de la ejecutiva del pasado lunes, Clavero intentó por todos los medios demorar la votación hasta el próximo lunes, después de la celebración del Consejo político, pero fue derrotado.

Le sobran argumentos a Suárez, tanto en el documento difundido el jueves, como en los estudios del Gobierno que fundamentaron la decisión para convencer a sus huestes de que el pinchazo del globo autonómico era necesario si no se quería desmembrar la nación. Quizá la decisión haya sido tardía, sobre todo para los andaluces. Pero ni las posibles desafecciones de quienes aspiraban a medrar instalados en los Gobiernos autonómicos, ni la erosión política que a corto plazo pueda sufrir UCD, son comparables al riesgo de continuar tolerando la demagogia de algunos partidos sobre un proceso que exige tiempo, dinero y mucha prudencia política de los gobernantes para conducirlo.

"NEGOSIASIONES" DE CLAVERO

La oposición ha recibido la medida con alivio. Felipe González fue uno de los primeros en advertir de los riesgos de la centrifugación del proceso autonómico, aunque proteste a media voz. En cambio no había desautorizado las "conversasiones-negosiasiones" que, como dijo Clavero en la ejecutiva centrista, mantenía éste con Escuredo, el presidente de la Junta de Andalucía. Pero Clavero sí fue desautorizado, porque había ofrecido contrapartidas que comprometían gravemente a UCD e involucraban a un pacto con el PSOE sobre la totalidad del proceso autonómico.

Quizá no fuera malo para el Estado llegar a ese pacto reordenador del proceso entre las fuerzas políticas del arco parlamentario. Pero habría de hacerse a plena luz, sin secretos, con cifras y datos que convenzan a los afectados de la necesidad de dilatar el proceso en lo que resta de siglo, si no se quiere hacer estallar el otro proceso de transformación del Estado.

LA "COCINA DEL PODER"

Con el pretexto autonómico, Suárez ha podido hacer parte de la remodelación ministerial que necesitaba para proseguir la política de firmeza que denotan las últimas decisiones. Del Consejo político de hoy saldrá por aclamación el propósito, que lógicamente coincide con el deseo de las bases, de impulsar la democratización y relanzamiento del partido, cuya maquinaria sigue en manos de un hombre leal como Arias Salgado, quien, sin embargo, no ha sabido, por talante personal, o no ha podido por falta de tiempo, cumplir su función de relaciones con ambas Cámaras.

En estos meses Rafael Arias Salgado se entregó al proceso de renovación de los órganos provinciales del partido. No parece que le vayan a ser transmitidas unidades administrativas a su Departamento. Actuará en los asuntos que le delegue el presidente, o le encargue el vicepresidente Abril con quien está identificado. Hasta ayer estaba en el aire si le traspasaban o no, como se había pensado el viernes, la Dirección general de coordinación periférica que lleva Gabriel Cisneros y que radica en el Ministerio de la Presidencia. Esa unidad administrativa le obligaría a ejercer la coordinación interpartamental, interfiriendo de algún modo la misión del Ministerio de las regiones.

Pérez Llorca se configura como el número tres del ejecutivo. Mantiene, muy a su pesar, el área de los funcionarios, pero estará más ocupado de seguir el proceso legislativo y actuar como secretario del Gobierno. Quizá ésta sea la oportunidad de que el Ministerio de Administración Territorial recoja las funciones que le habían arrebatado, en relación con las regiones.

La Secretaría de Estado para la Información, que ha adquirido carta de naturaleza y eficacia bajo la dirección de Meliá, acrece sus responsabilidades al recibir todos los medios de comunicación públicos. A partir de ahora el "complejo Moncloa" es un verdadero "kitchen cabinet", la auténtica cocina del poder. En cuanto se apruebe la Ley Orgánica del Gobierno, los secretarios de Estado y el secretario del Gobierno, con los hombres del Gabinete presidencial, asumen prácticamente la función básica de elaborar las decisiones políticas globales. El Consejo de ministros, precisa y desarrolla sus funciones constitucionales. El poder legislativo no es malo en épocas de crisis, siempre que no pierda el contacto con la base que lo legitima, explique los fundamentos de sus decisiones y no confunda sus intereses de grupo, o los intereses del Estado, con los del pueblo al que ambos sirven.

DEFENSA DE LA SOBERANIA

En el contencioso vasco faltan explicaciones del poder. Si hubo o no pactos secretos entre Suárez y Garaicoechea es cuestión que no compromete a la soberanía de las Cámaras. Por eso UCD frenó en la Ley de referéndum la pretensión del PNV de imponer a Navarra un estatuto determinado. La cuestión la explicó claramente el senador Ballarín cuando dijo que no basta ser libre para decidir formar sociedad, sino también a la hora de firmar los términos del contrato.

Pero sin Navarra, el independentismo que late en muchos nacionalistas vascos no tiene futuro. Su gesto de abandonar el Parlamento no sólo es electoralista, de puro alineamiento con sus adversarios circunstanciales de Herri Batasuna. En el resto de la nación no puede ser minimizado como pretende el Gobierno. Cierto que no hay medios legales reglamentarios para exigir que los diputados y senadores cumplan con su deber. Pero en defensa del prestigio de las instituciones democráticas, del respeto a la soberanía que reside en ambas Cámaras, debe darse prioridad a la reforma de los reglamentos para que incorporen algún tipo de disciplina parlamentaria. Ausentarse del Parlamento donde reside el conjunto de la soberanía del pueblo español, es el primer paso para segregar una parte de esa soberanía, de ese pueblo.

REBAJAS

en

you

PRET - A - PORTER

PRENDAS CABALLERO

Vitoria, 15

BURGOS

Esté preparada

Muy pronto... Febrero

CAMPAÑA BLANCA

Simeón

M.E.C.D. 2017

GRANDES REBAJAS

¡ASI SIGUEN NUESTRAS REBAJAS!

SEÑORAS

VESTIDOS ESTAMPADOS JUVENILES PURA SELECCION	990 Ptas.
VESTIDOS PUNTO ESTAMPADO TALLAS GRANDES	990 »
CAZADORAS PIRINEO MUY ACTUALES	995 »
FALDAS TONOS LISOS	490 »
ABRIGOS PURA LANA ULTIMA MODA	2.900 »
BATAS LENCERIA PIRINEO	490 »
BLUSAS COLORES LISOS	195 »
SUETER CUELLO CISNE	95 »

CABALLEROS

PANTALONES PANA GRAN MARCA	995 Ptas.
CAZADORAS FANTASIA	990 »
CAZADORAS PANA	1.500 »
ABRIGOS ACTUALIDAD PURA LANA	3.900 »
CAMISAS LO MEJOR QUE SE FABRICA	690 »
SUETER ORLON CUELLO CISNE	225 »
JERSEY MENGUADOS CUELLO PICO	490 »
CALCETINES HELANCA FANTASIA	34 »

NIÑOS

PANTALONES HASTA DOS AÑOS (DOS PANTALONES)	150 Ptas.
FALDA HASTA TRES AÑOS	190 »
VESTIDOS VIELLAS ESTAMPADOS	790 »
PANTALON VAQUERO	490 »
CAZADORAS PLENA MODA	650 »
CAMISAS VIELLAS CUADRITOS LO MAS NUEVO	390 »
CALCETINES FANTASIA ORLON	15 »

HOGAR

COJINES RELLENOS ESTAMPADO	89 Ptas.
JUEGOS TOALLAS FANTASIA TRES PRENDAS	495 »
MANTAS CUADROS COCHE	290 »
MANTA PELO GRAN FANTASIA SOBRECAMERA	995 »
SERVILLETAS ALGODON	20 »

¡CALIDAD... MODA... SURTIDOS!

COMPRE AHORA Y... AHORRE

GRAN CENTRO COMERCIAL TEXTILES MARIN

BURGOS • MADRID • SALAMANCA • TUDELA • VALLADOLID • ZARAGOZA

CRONICA DE TELEVISION

Madria (Colpisa). — El comienzo de la década de los ochenta está siendo para el telespectador español una vuelta a la década de los sesenta, cuando Televisión Española, podía justificar improvisaciones, insuficiencia técnica y programas elementales por el simple hecho de que estaba en sus comienzos. Pero, que como gran novedad de 1980, los responsables de Prado del Rey, den rienda suelta al «Magazine cosas» para que el español llene su ocio de la tarde del viernes con esas tres horas de miscelánea musical, gastronómica, deportiva, artesanal, en las que, sobre todo, resalta la ausencia de un guión bien trabajado y en el que los presentadores (más los de Madrid que los de Barcelona) hacen gala de su incapacidad para mantener diálogos minimamente ágiles, es más triste de lo que cabía esperar. Pero al margen mismo del contenido y la realización de este «programa omnibus» (para el que todo vale cuando está bien hecho y todo sobra, cuando mal) no se entiende en qué clase de público han pensado los directivos de Prado del Rey, ya que todavía los españoles estamos muy lejos de comenzar el fin de semana los viernes al mediodía. A esas horas, a no ser que TVE haya querido dedicar este programa a los parados, que eso sí, son muchos. España sigue trabajando Por eso, este «magazine» para el fin de semana como lo anuncia la propia Televisión, sólo podrá aspirar, como mucho a la audiencia de unos cuantos «quietos» y algunos «parados».

Juegos en «Fantástico». — José María Iñigo, sigue siendo el plato fuerte de la tarde de los domingos, pero lo que José María no ha dicho a sus seguidores de la pequeña pantalla es que «Viva el 80» —prolongación de «Fantástico»— es el fruto de un rechazo. Lo que Iñigo quiso y Televisión le negó por costoso, es trasladar a Prado del Rey un programa «super» de gran aceptación en la Televisión alemana. El presentador bilbaíno tenía ya comprometidos e incluso contratados a sus contactos alemanes, para iniciar en este mes de Enero el «super-show» hispano-alemán, pero todo se vino abajo al hacer números. En consecuencia, Iñigo nos ha puesto a jugar a todo lo que se le ha ocurrido: «El rostro fantástico», «¿Cuánto sabe usted?», «Juego para dos» y así nos dan las siete de la tarde. Por cierto que Iñigo insiste en mantener en secreto a sus invitados. Hasta que no enchufe su televisor no sabrán quienes ocuparán hoy los sillones en los que el domingo pasado se sentaron Vizcaíno Casas, Rosa Montero y Lilí Alvarez.

«625 líneas». — Juan Manuel Gonzalo, presentador de «Gran Estadio», Carmen Maura, actriz que intervendrá la próxima semana en la obra de teatro «Gazpacho andaluz» de Arniches, Rosa María Mateo que acaba de abandonar la presentación de «Informe Semanal» y Joaquín Soler Serrano con motivo del cuarto aniversario de «A fondo», serán los pesonajes entrevistados, en «A fondo», de hoy domingo. Se hará un balance de los invitados más representativos que han pasado por el programa durante estos años.

Fútbol. — A las ocho de la noche, estará en pantalla el encuentro Atlético de Madrid-Real Sociedad. La polémica entre los clubs continúa. Luis Ezcurra, subdirector de RTVE afirma que ha habido un retroceso en las negociaciones y que habrá que esperar al próximo día 28, en que habrá una nueva reunión con los presidentes de Primera División. Los clubs siguen insistiendo en aceptar sólo la retransmisión de dos partidos al mes y en sábado, Televisión no acepta más que los domingos La pelea ya tiene nombres cinematográficos, por los pasillos se les reconoce como los del «Fiebre del sábado noche», contra los de «Siempre en domingo».

«Buona sera», Gina. — La «Lollo», tan amante de España y de los españoles, a los que ha fotografiado casi tanto como a sus compatriotas los italianos, será la protagonista de la película de esta noche, «Buona sera señora Campbell» Se trata de un vodevil, ambientado en la última guerra mundial, y producida en 1968. Los seguidores de Gina Lollobrigida pueden verla en todo su esplendor.

NO VIMOS A DON QUIJOTE

Ayer no pudimos ver el capítulo correspondiente de la serie «Don Quijote de la Mancha», al ser sustituído por un reportaje de actualidad sobre el traslado de los restos de Alfonso XIII. No parece lógico que una de las pocas cosas importantes que TVE ha hecho para los niños, se sacrifique en aras de una actualidad que cabe en cualquiera de los informativos, incluso «Informe semanal». De todas formas la serie del Quijote puede verse definitivamente interrumpida al finalizar su veinte episodio, por problemas de producción de los que ya hablaremos la próxima semana

MARISA CIRIZA

REPRESENTANTE

A COMISION, PRECISA EMPRESA DE AMBITO NACIONAL RADICADA EN GUIPUZCOA, PARA LA

ZONA DE BURGOS

—Residencia en la capital.
—Introducido en toda clase de establecimientos.
—Para la venta de géneros de punto de prendas infantiles

Dirigirse al Apartado de Correos 131 de SAN SEBASTIAN

M.E.C.D. 2017

LOS RESTOS DE ALFONSO XIII, EN EL ESCORIAL

Su inhumación en el Panteón Real se hará en ceremonia íntima

(Viene de primera página)

a la Academia General del Aire de San Javier. Don Juan de Borbón y su séquito realizaron el mismo trayecto a bordo de otro helicóptero. En San Javier el féretro fue trasladado a un avión «Hércules» de la base de Zaragoza, a bordo del cual se trasladó a Getafe.

Unas diez mil personas, pese a lo temprano de la hora, asistieron a la recepción de los restos como testimonio de presencia del pueblo cartagenero.

ACTO MILITAR EN LA BASE AEREA DE GETAFE

A las diez y media de la mañana llegaron a la base aérea de Getafe los restos mortales del Rey Alfonso XIII a bordo del avión «Hercules» C-130, que los transportó desde Cartagena. Unos minutos antes había llegado a la base S. A. R., don Juan de Borbón, acompañado por el jefe de Estado Mayor de la Armada.

Se encontraban también presentes el capitán general de la primera región aérea, el jefe del mando aéreo de combate y el almirante jefe de la jurisdicción central.

El féretro fue desembarcado del avión por soldados del Ejército del Aire, y colocado sobre un armón. Una compañía del Ejército del Aire interpretó el Himno Nacional, al tiempo que la batería hacía sonar la suya de ordenanza, con los veintiún cañonazos correspondientes a la categoría de Jefe de Estado. A continuación se organizó el cortejo hasta el helicóptero que habría de trasladar los restos hasta El Escorial, situado a unos seiscientos metros. Las tropas que habían rendido honores desfilaron ante el féretro. Caía en ese momento una intensa nevada, lo que no impidió que varios centenares de personas se concentraran en la base aérea para rendir su homenaje al Monarca. Al paso del féretro, se oyeron gritos de vivas al Rey o a don Juan y a España

El féretro fue introducido en el helicóptero, que despegó a las once cincuenta.

EN EL ESCORIAL

Bajo un frío intensísimo y una nevada que no paró hasta poco antes de la llegada de los miembros del Gobierno tuvo lugar en El Escorial la ceremonia del sepelio de los restos mortales de S. M. Alfonso XIII.

Desde un par de horas antes iban llegando a la plaza de la Lonja, delante del monasterio, los numerosos invitados al acto: representantes políticos —Areilza Rojas Marcos, Trias Fargas, Fernando Chueca—, Mesas del Congreso y del Senado y por supuesto, toda la aristocracia española y también la señora de Meirás, duque de Cádiz con sus dos hijos, y representantes de otras Casas reales europeas. No asistieron apenas líderes políticos puesto que se consideraban representados por los diputados y senadores que constituyen las Mesas. Se encontraban también embajadores, y miembros del antiguo Consejo de D. Juan de Borbón, así como altos jefes militares de los tres Ejércitos.

No se había querido dar carácter popular al traslado de los restos, aunque varios cientos de personas se agolpaban en la Lonja para rendir un último homenaje al que fue Rey de España. El alcalde, socialista, distribuyó 8.000 banderas españolas entre los escurialenses que desde horas tempranas esperaban la llegada de los Reyes.

Frente al monasterio, una compañía de la Guardia Real esperaba la llegada del armón. En un lateral, tres compañías de los tres Ejércitos esperaban también la llegada del Rey Juan Carlos y de los restos de Alfonso XIII para rendirles honores.

Aproximadamente a la una menos veinte, sobrevoló la Lonja el helicóptero militar que traía los restos del Monarca desde la base de Getafe.

Un grupo de zapadores subió al helicóptero para descender el féretro que colocaron inmediatamente en un armón de artillería y se inició el recorrido hacia el Monasterio cruzando las calles de El Escorial. Inmediatamente detrás el armón tirado por seis caballos negros iba detrás, solo, don Juan de Borbón.

Detrás de don Juan, la Junta de Jefes de Alto Estado Mayor. Esa era toda la comitiva que fue saludada con vivas y aplausos a lo largo de su recorrido por la pequeña ciudad de El Escorial.

Mientras, llegaba a la Lonja, la Familia Real española. La Reina, de mantilla y las Infantas así como el Príncipe de Asturias que también vestían de azul. Don Juan Carlos que fue recibido en el lateral de la Lonja por el teniente general Gutiérrez Mellado y por el ministro de Defensa vestía uniforme de capitán general. Tras escuchar el Himno español pasó revista a las tropas que le rendían honores y acompañado de su familia, a pie, se dirigió a la parte frontal de la Lonja para saludar al Gobierno y las autoridades civiles y militares. A continuación se dirigió a un podium acompañado de la Reina para esperar la llegada del armón.

Exactamente a la 1,20 de la tarde entraba en la Lonja el breve cortejo con el cadáver de Alfonso XIII, tras recorrer la plaza entre vivas y aplausos de los asistentes, vivas tanto a Alfonso XIII como a Juan Carlos como a don Juan de Borbón, el armón de artillería se detuvo ante la puerta principal del monasterio donde se encontraban los Reyes y el Gobierno; allí le rindió honores la Compañía de la Guardia Real; más tarde, mientras sonaban las salvas de honor, veinte miembros de la Guardia levantaron el féretro y lo condujeron hacia el interior del templo atravesando el Patio de Reyes.

SOLEMNE FUNERAL

Una vez en el interior de la basílica se hizo entrega de los restos mortales de don Alfonso XIII al prior del monasterio R. P. Gonzalo Díaz, mientras se interpretaba nuevamente el Himno Nacional. El Conde de Barcelona ocupó un lugar preferente en el interior del templo junto a su esposa. Minutos después, el féretro con los restos mortales fue depositado sobre un catafalco, encima, la Bandera Nacional y la corona real y a los pies una corona de flores con un lazo rojo y gualda.

Tras el féretro entraron en la basílica, bajo palio, Sus Majestades los Reyes a quienes seguían el Príncipe de Asturias y las Infantas; detrás Adolfo Suárez y demás miembros del Gobierno.

A ambos lados del catafalco se situaron el Gobierno y las Mesas del Congreso y Senado con sus presidentes Landelino Lavilla y Cecilio Valverde; detrás los representantes de los partidos políticos y personal de la Casa de S. M. el Rey; don Juan de Borbón, su esposa, la Infanta doña Cristina y demás miembros de la Familia Real se situaron detrás del catafalco.

Ofició el solemne funeral el Cardenal - Arzobispo de Madrid Alcalá, monseñor Tarancón asistido por religiosos de la comunidad agustina del Monasterio. Monseñor Tarancón hizo hincapié durante su homilía en el amor apasionado del Rey Alfonso XIII hacia España, así como de su autenticidad cristiana; dijo que Alfonso XIII no había dudado ni un instante en abdicar si con ello impedía el enfrentamiento entre los españoles, a pesar del sacrificio que esto le suponía. «Si tuvo errores —señaló— los tuvo quizá por su amor apasionado hacia la Patria».

El solemne funeral finalizó cerca de las tres menos cuarto. A su término el féretro fue trasladado a hombros de la Guardia Real al Panteón de Reyes, mientras el coro del monasterio interpretaba responsos y plegarias. Mañana domingo se celebrará el sepelio de carácter estrictamente familiar.

Una vez finalizado el acto religioso y en la Lonja del monasterio don Juan Carlos y doña Sofía, los Infantes y los Condes de Barcelona fueron largamente aclamados por las doce o quince mil personas que se encontraban en los alrededores del Monasterio.

CRONICA DEL ENTIERRO EN EL ESCORIAL DE LOS RESTOS DEL REY ALFONSO XIII

El Escorial (Por A. J. González Muñiz, de «Logos»). — Una tarde de las postrimerías del invierno de 1931, cuando ya apuntaban liras tempranas en la Casa de Campo, el Rey Alfonso XIII estuvo por última vez en el Monasterio de El Escorial La sombra de los malos presagios para la Monarquía flotaba como una nube sobre el cielo de la política española. El Rey, en la mayor intimidad, pasó un largo tiempo de meditación a solas al lado de los restos mortales de su augusta madre, la Reina Doña Cristina. Hoy, cuarenta y nueve años después, ha vuelto con honores militares, homenajes del pueblo y emoción, el cadáver del Rey Alfonso para ocupar un puesto al lado de su madre en el Panteón Real del Monasterio de San Lorenzo.

Contaba el almirante Ribera, y lo dejó escrito en una especie de «Memorias» que conserva el Museo Naval, que cuando como ministro de Marina, acompañó a Don Alfonso XIII hasta Marsella, a bordo del crucero «Príncipe Alfonso», «el Rey, entre dos luces del día que apuntaba, en aquel 15 de Abril de 1931, subió al alto puente del navío «pues me dijo que quería ver España por última vez» El recorte de las costas españolas se fue borrando paulatinamente de los ojos del Rey. Por esa misma ruta del mar, en retorno al solar amado y deseado, ha vuelto esta mañana, cuando el día apunta oro sobre el mar, el cadáver del Rey. Una fragata, de nombre «Asturias», le devolvió a la Patria. Después, por los aires de España, con altos en San Javier y Getafe, hasta el Real Sitio escurialense.

El Escorial, desde hora temprana, ha vestido un sudario de nieve. Baja un aire frío de los picachos de la sierra, que no enfría entusiasmos populares. aV llegando el pueblo, que ocupa los contornos de la Lonja del Monasterio. Van llegando invitados que pasan directamente a la Basílica...

Avanzado el mediodía, el aire de la Lonja se llena de clarines y músicas militares. Una representación de los tres Ejércitos se sitúa a la entrada del camino de los Canapés; la Guardia Real forma a la derecha de la entrada a la Basílica. Por el cielo gris y frío escurialense cruza atronando los aires una formación de helicópteros: en uno el ataúd del Rey Alfonso; en otro, su hijo, el Conde de Barcelona y séquito. Los demás dan escolta. En las afueras del pueblo, junto a la plaza de toros y con el fondo pétreo de la serranía guadarrameña, se posan los helicópteros. Suenas clarines y una formación militar presenta armas Bajo la Bandera de España, el ataúd con los reales restos, que se izó sobre hombros militares para transportarle a un armón del que tiran seis caballos negros y con enlutadas gualpardas.

Se forma el regio cortejo fúnebre. Mientras avanza, a la Lonja del Monasterio acaban de llegar los Reyes con sus hijos. El pueblo vitorea a los Reyes. Niños enbufandados agitan banderitas nacionales. Llegan los Reyes ante la entrada de la Basílica. Saludos al Gobierno y a los presidentes del Congreso y del Senado. Sus Majestades suben a una pequeña tribuna; el Príncipe de Asturias y sus hermanas, las Infantas, se sitúan a ambos lados. Y esperan...

Nuevamente clarines y el Himno Nacional que rompe el silencio con el doblar de las campanas del Monasterio. El cortejo fúnebre acaba de entrar en la lonja por el camino de los Canapés. Rinden honores los soldados. Hay relevo en la presidencia militar que ocupan ahora el presidente de la Junta de Jefes de Estado Mayor, el almirante jefe del Estado Mayor d la Armada y los tenientes generales jefes del Estado Mayor del Aire y del Ejército. Generales y almirantes portan cintas con los colores de la Bandera de España, que cuelgan del armón. Vivas al Rey Alfonso XIII. Hay lágrimas en algunos ojos. El cortejo se detiene ante la puerta de la Basílica Desfila ante el féretro en homenaje póstumo la Guardia Real. El Conde de Barcelona pide la venia al Rey de España, y éste la concede, para que S. A. R. presente al prior del Monasterio una carta en la que Su Majestad pide a la comunidad agustina que acoja el cadáver de Don Alfonso XIII. Aceptado el mandato del Rey, el féretro, portado por soldados de la Guardia Real, es introducido en el Patio de los Reyes. Suenan veintiún cañonazos en salvas. Responso. El cortejo avanza lentamente hasta la Basílica. A la puerta, el arzobispo de Madrid, Cardenal Tarancón, da la bienvenida a los Reyes Entra en el templo el cortejo. Suena en el órgano el Himno Nacional.

El féretro es depositado sobre un engalanado catafalco, sobre él se sitúa la corona real y a los pies, una corona de flores. Los Reyes, sus hijos, el Conde de Barcelona y la Familia Real, en puestos destacados del altar mayor. Las naves del templo están llenas. Otros lugares destacados para el Gobierno, altas autoridades de la Nación, Cuerpo diplomático y Diputación de la Grandeza. Dice la misa el Cardenal-arzobispo de Madrid, asistido por religiosos de la comunidad agustiniana...

Terminado el funeral, el féretro, a hombros de la Guardia Real —responsos y plegarias en las voces de la Escolanía— fue llevado al Panteón de los Reyes. La inhumación del cadáver se hará en la intimidad, otro día, con la sola presencia familiar. Todo ha terminado y el deseo del Rey Alfonso, cumplido. Una balada militar inglesa canta en homenaje esperanzado: «Los veteranos no mueren, sólo se desvanecen».»

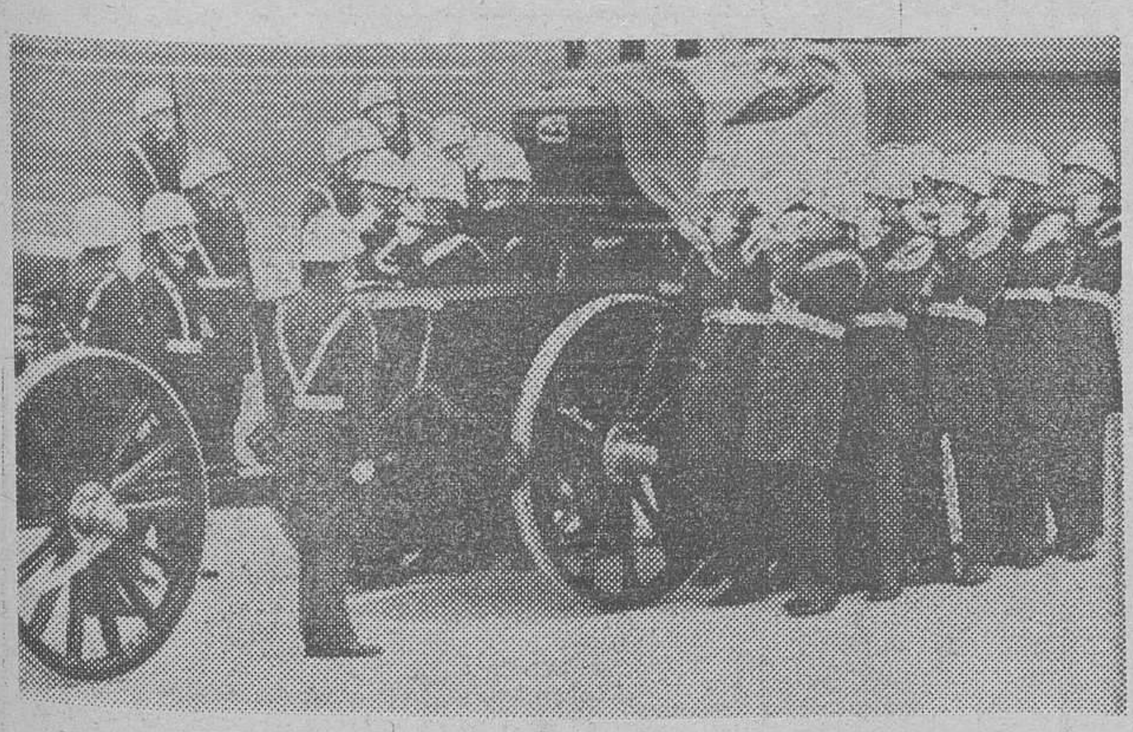

San Javier (Murcia). — El féretro con los restos mortales del Rey Alfonso XIII, es trasladado a una pista cercana a la torre de control, donde una compañía de honores, con bandera y banda de música, le rindió honores militares. — (Foto Efe)

Cartagena. — En la foto, el féretro con los restos mortales de Don Alfonso XIII es conducido, por una compañía de marinería, fuera del patrullero rápido "Javier Quiroga", a su llegada al muelle de "Levante" del arsenal militar. — (Telefoto Efe)

M.E.C.D. 2017

LOS EXPERTOS HAN ELEGIDO:

Mejor Coche del Año

— "Más avanzado en tecnología".

— "Mejor en economía".

— "Mejor en estilo".

— "Mejor en relación prestaciones/consumo".

— "Mejor en seguridad".

Todos los años el diario "ABC" organiza una encuesta entre los más destacados expertos del país, para elegir el mejor coche del año. Pocos años ha habido tal unanimidad como éste, al ser elegido el Ritmo.

Y es que el Ritmo es tan avanzado tecnológicamente que no tiene competencia.

¿Lo ha probado usted ya? Vaya a un Concesionario Seat y conozca el Mejor Coche del Año.

COCHE del AÑO Ritmo

M.E.C.D. 2017

EL REY HUMBERTO DE ITALIA PIDE EL REGRESO A ITALIA DE LOS RESTOS DE SUS PADRES

Madrid (Efe). — El ex-Rey Humberto de Italia, que se encuentra en Madrid con ocasión del traslado a España desde Roma de los restos del Rey Alfonso XIII, ha facilitado a «Efe» una declaración en la que se dice textualmente:

«La vuelta a España de los resutos de S. M. el Rey Don Alfonso XIII, cuya memoria honro en unión del pueblo italiano, suscita en mí, por analogía, un sentimiento de gratitud, dado que también en Italia se pide se ponga fin al exilio que se prolonga más allá de la muerte de mis amados padres, el Rey Víctor Manuel III y la Reina Elena.

Intelectuales, parlamentarios de diferentes partidos, y amplios sectores populares piden justamente el Panteón de Roma para los Soberanos que han dado su nombre a casi cincuenta años de Historia italiana.

Como ya dije en 1974, repito hoy que un lugar diferente del Panteón sería inaceptable porque tendría el significado de una discriminación, separando con un juicio unilateral de los Reyes de Italia que ya se encuentran en el Panteón, a aquéllos cuyo regreso se pide hoy».

Ante el eventual traslado a Italia, al que están dispuestas las autoridades egipcias, se plantea la alternativa de una inhumación en el Panteón Real de Turín, donde descansan los restos de los Monarcas de la Casa de Saboya, anteriores a la unificación italiana, o en el Panteón de Roma, donde están sepultados los Reyes posteriores a dicha unificación».

Otro asesinato más en las Vascongadas

Un agente comercial, ametrallado en Guecho

«No entiendo nada de lo que pasa», dijo el padre de la víctima, en un ataque de histeria

Bilbao (Agencias). — A las seis y media de esta tarde ha sido perpetrado un atentado terrorista en el que resultó muerto el agente de ventas José Miguel Palacios Domínguez, de 31 años de edad, soltero, natural y vecino de Guecho, calle Sarriocovaso número 2, cuando se encontraba en el interior de la cafetería «Txiskine», en la calle Telleche número 7, de la citada localidad de Guecho.

Cuando el señor Palacios se encontraba en el interior de la cafetería tomando una consumición, dos chicos y una chica pentraron en el local, ordenaron apartarse a los presentes y efectuaron diversos disparos con pistola y metralleta. Se han recogido en el lugar de los hechos once casquillos de bala tipo Parabellum, calibre nueve milímetros, marca SF y otro más, calibre nueve milímetros corto.

Inmediatamente después de efectuar los disparos, los miembros del comando abandonaron la cafetería y huyeron en el «R-5» de color azul BI-6338-T, que habían sustraido unos 15 minutos antes a punta de pistola en la calle Bidebarri de la misma localidad.

José Miguel Palacios Domínguez fue trasladado inmediatamente en una ambulancia municipal al hospital civil de Basurto.

Según manifestaciones del conductor de la ambulancia, recogidas por «Efe», el señor Palacios era ya cadáver cuando fue trasladado y tenía en su cuerpo de ocho a nueve disparos.

Con un fuerte ataque de histeria y lágrimas en los ojos, D. Tomás Palacios, padre de la víctima, afirmó a «Efe» que no comprendía nada de lo ocurrido «ya que él nunca ha estado metido en política. No entiendo nada de lo que pasa. No me lo puedo explicar».

Tomás Palacios fue informado por «Efe» de lo sucedido a su hijo esta tarde en el bar «Txiskine». «El solía ir allí casi todos los días. Jugaba la partida con sus amigos».

En otro momento de la conversación el señor afirmó que su hijo había trabajado en «Olivetti» hasta hace aproximadamente un año. Se cansó de tanto viajar y tuvo que dejarlo. Ahora se encontraba en el paro.

El «Renault-5», matrícula BI-6338-T, utilizado por los autores del atentado contra José Miguel Palacios, apareció sobre las 20,30 de esta tarde detrs de la iglesia de Las Mercedes en el mismo barrio guechotarra de Algorta.

MANIFESTACION CONTRA LA POLICIA Y A FAVOR DE LA INDEPENDENCIA

San Sebastián (Logos). — Tras la detención policial de un presunto comando de ETA militar en la madrugada en Elgóibar, las gestoras pro-amnistía convocaron a primeras horas de la noche una asamblea informativa a la que asistieron unas cien personas.

A continuación se organizó una manifestación que corrió las calles del pueblo lanzando gritos contrarios a la Policía y en favor de la independencia.

EXPLOSIONES EN LA GRAN VIA MADRILEÑA

Madrid (Efe). — Una tercera explosión se ha registrado, con escaso intervalo de tiempo respecto a las dos producidas en la Gran Vía, a la altura de los números 66 y 68.

La tercera deflagración se produjo en los bajos del edificio «España», y ocasionó también rotura de lunas de los locales de dos compañías aéreas extranjeras.

Con relación a los artefactos colocados a la altura de los números 66 y 68 de la Gran Vía, produjeron daños en los escaparates de dos compañías aéreas y la onda expansiva alcanzó a varios coches que estaban estacionados en la calzada en los que ocasionó rotura de cristales.

La zona ha quedado acordonada y se ha desviado parcialmente el tráfico para facilitar los trabajos de la Policía.

Se desconoce, por el momentro, la posible identidad de los autores de estos hechos, que no han sido asumidos por ningún grupo.

NOTA DEL GOBIERNO CIVIL DE MADRID

Madrid (Efe). — El Gobierno Civil de Madrid ha facilitado una nota sobre las explosiones registradas en Madrid en las oficinas de la Compañía B. E. A., de la Avenida de José Antonio 68, aunque resultaron afectadas las oficinas de la Compañía Aérea T. W. A., sita al lado de la anterior. Se produjeron desperfectos en seis vehículos e instalaciones de la Compañía T. W. A.

Como consecuencia de esta explosión resultó herida Irene Ley Vaquero, recibiendo asistencia en la Casa de Socorro de Vallehermoso, con heridas de pronóstico leve.

Un segundo artefacto hizo explosión minutos después al lado del edificio España, en la calle Reyes y cercano a las compañías aéreas Sabena y Swissair. Los daños de este segundo artefacto, de menos potencia que el anterior, han sido menores afectando exclusivamente a las oficinas de las citadas Compañías.

Con motivo de esta segunda explosión resultó herida María Concepción Egido Martín, funcionaria de la Dirección General de la Seguridad, que aoRs.,...óDieniendo Lak ofipu fue asistida en el propio botiquín de la Dirección General de la Seguridad del Estado, de pronóstico leve.

En las Agencias «Reuter» y «rance Press», se produjeron llamadas a las 23,55, según las cuales reivindicaban los atentados el denominado «Comando de Justicia del Genocidio Armenio».

SAN SEBASTIAN, EN FIESTAS

Se preparan las Jornadas internacionales de aprovechamiento de residuos sólidos

San Sebastián (Efe). — A las doce en punto de la noche fue izada la bandera de San Sebastián en la plaza de la Constitución, dando así comienzo a las fiestas conmemorativas del Patrono de la ciudad.

Numerosísimo público que abarrotaba dicha plaza, presenció mientras sonaba la marcha de San Sebastián interpretada por la Fanfarre de Gaztelubide, cómo se izaba la bandera que fue acogida al final con estruendoso aplauso.

Poco después era izada una ikurdiña a un lado de la bandera de San Sebastián y también fue acogida con grandes aplausos. Posteriormente aparecieron en el balcón el alcalde y el lendakari Carlos Garaicoechea.

La bandera de San Sebastián fue izada al compás de la marcha de la ciudad por el primer teniente de alcalde, señor Laballén.

CLAUSURA

Valencia (Logos). — Esta tarde vuedó clausurada la Feria de Textil-Hogar que desde el pasado día 15 estaba abierta al público en Valencia. Al presente Certamen acudieron 320 expositores, que presentaron unos trescientos ochenta mil artículos distintos.

En un principio, se había pensado que Textil-Hogar debería prorrogar su duración, a consecuencia de los daños que las nevadas del pasado fin de semana produjeron en las industrias textiles de Albaida, Alcoy y Onteniente, pero, a última hora se desestimó esta posibilidad, ya que los distintos expositores pudieron acudir con normalidad.

APROVECHAMIENTO DE RESIDUOS SOLIDOS URBANOS

Madrid (Efe). — El próximo día 22 y hasta el día 26 se celebrarán en esta capital las jornadas internacionales sobre el «Compost» (aprovechamiento de los residuos sólidos urbanos), presididas por la directora general del Medio Ambiente, María Teresa Esteban Bolea, según información facilitada por el INIC.

Asimismo, la reunión contará con la participación de los más prestigiosos técnicos internacionales en la materia.

SEGUIMIENTO POR ORDENADOR

Madrid (Logos). — Va a entrar en servicio en Madrid un sistema de ordenador para el seguimiento de las infracciones producidas por los vehículos Diesel, con un control total hasta la corrección o precintado del vehículo.

La patrulla de protección ecológica será la encargada de formular las denuncias para la correspondiente corrección de los vehículos. Si después de dos requerimientos no se presentase o lo hiciera sin corregir, se formula al propietario del vehículo una propuesta de sanción muy grave. Transcurrido el trámite del procedimiento se le impone la sanción por falta muy grave y se eleva a la Jefatura provincial de Tráfico la propuesta de precintado del vehículo

Este procedimiento sancionador en un grupo reducido se ha seguido ya, sin contar con los servicios de los ordenadores y según el Ayuntamiento, se han elevado ya a la Jefatura provincial de Tráfico las propuestas de precintado de tres vehículos que han llegado al último trámite sin corregir sus emisiones contaminantes.

HAN AMPUTADO UNA PIERNA AL PRESIDENTE TITO

(Viene de primera página)

lógicas irreconciliables con Yugoslavia que han sido y son motivo de crítica. Sin embargo, la política exterior albanesa respecto a sus vecinos no ha cambiado y se esforzará en mantener relaciones óptimas, tanto comercial como culturalmente.

En la opinión de «Zerit i Popullit», las causas que incitan a la Unión Soviética a una eventual agresión contra Yugoslavia radican precisamente en que la Prensa extranjera ha difundido la teoría de una injerencia soviética en este país eslavo.

Bajo distintos pretextos, la Unión Soviética y Bulgaria no han desperdiciado la ocasión de extorsionar y amenazar a Yugoslavia, escribe el periódico.

Al hablar de las cualidades de Yugoslavia, el periódico albano califica a sus pueblos de muy valientes y añade que Albania estaba plenamente convencida de que los yugoslavos no permitirían que su país fuera machacado por los tanques soviéticos o norteamericanos.

Los yugoslavos, concluye «Zerit i Popullit», no tolerarán que su patria se convierta en un país invadido, como ocurrió en 1968 en Checoslovaquia, o ahora en Afganistán.

AMPUTACION DE LA PIERNA A TITO

Belgrado (Efe). — El mariscal Tito, presidente de Yugoslavia, ha tenido que ser sometido esta tarde a una operación quirúrgica, en la que le ha sido amputada la pierna izquierda.

La operación de Tito, que actualmente tiene 87 años de edad, ha sido practicada en el hospital de Ljubljana (Eslovenia) y al parecer, ha sido decidida, pese a su deseo en contra, una semana después de haber fracasado la primera operación practicada en la pierna para sustituir una arteria.

Los cirujanos eran partidarios de esta amputación desde hace dos semanas, pero el propio presidente Tito, al parecer, les hizo antes intentar todos los medios para salvarle la pierna ahora amputada. No obstante, parece ser que entre los mismos cirujanos había discrepancias sobre la conveniencia de la amputación, dada su elevada edad, la proximidad con la primera intervención quirúrgica y los fallos cardíacos y pulmonares del paciente.

LAS NUEVAS TARIFAS ELECTRICAS, PUBLICADAS AYER EN EL «BOLETIN»

El incremento medio es del 17 por 100

Madrid (Efe). — Las tarifas eléctricas quedan incrementadas en todo el país en una media del diecisiete por ciento, según un real decreto del Ministerio de Industria y Energía que publica hoy el «Boletín Oficial del Estado».

Por otra parte, el «Boletín Oficial del Estado» publica también una orden del Ministerio de Industria, por la que se desarrolla el real decreto anteriormente citado, y se dispone que las tarifas de las Islas Canarias, Ceuta y Melilla se modifican de forma que sus aumentos medios no sean superiores al global de la península.

La misma orden comprende una lista de las tarifas de alta y baja tensión en la península e islas Baleares y en las Canarias y Melilla.

MADRID DESPILFARRA EN CALEFACCION 350.000 TONELADAS DE PETROLEO

Madrid (Logos). — Madrid despilfarra anualmente 350.000 tonealdas de petróleo por falta de aislamiento térmico en sus edificios, según el Centro de Estudios de la Energía, cuyo rector gerente señala que el despilfarro puede llegar a las 490.000 toneladas, de no aplicarse las normas tecnológicas del pasado 6 de Julio sobre las condiciones térmicas en los edificios, sobre todo en los de nueva construcción.

Por su parte el señor Barceló Rico-Arévalo, en un tratado sobre la materia, se muestra partidario de que se otorguen beneficios fiscales a los propietarios de los inmuebles, construidos o en construcción, para fomentar la inversión en aislamiento o equipos para ahorrar energía.

AUMENTA LA PRODUCCION Y EL CONSUMO DE ENERGIA ELECTRICA

Madrid (Logos). — Durante la semana comprendida entre el 7 y el 13 de Enero las centrales españolas peninsulares coordinadas por UNESA han registrado una producción de 2.348 millones de Kwh., con un aumento del 10,7 por ciento sobre los 2.121 millones de Kwh alcanzados en la misma semana del año anterior.

Una vez deducidos los consumos propios en generación, los consumos para bombeo y el saldo de los intercambios internacionales, el consumo de energía eléctrica, medio a la salida de las centrales, del mercado nacional peninsular abastecido por las centrales citadas anteriormente, se cifra en 2.186 millones de Kwh. frente a 1.980 millones de Kwh. en la misma semana del año anterior, de donde se deriva un crecimiento del 10,4 por ciento.

Durante el período comprendido entre el 1 y el 13 de Enero del año en curso, la producción y el consumo de energía eléctrica aumentaron en el 5,37 por ciento y 6,44 por ciento, respectivamente.

LOS SONDEOS EN LA RIOJA

Logroño (Efe). — Unos setecientos veintidós millones de pesetas ha invertido hasta ahora CAMPSA en los cuatro sondeos petrolíferos realizados en La Rioja, según han informado fuentes de la citada compañía.

En estos cuatro sondeos, en los que se han llegado a una profundidad de 4.000 metros, no se han obtenido resultados positivos. En el «Rioja-1», se encontraron algunos indicios de hidrocarburos, y en el «Rioja-2» aparecieron ciertos indicios de gas.

El cuarto sondeo se realiza en el alto de San Antón, cerca de las localidades de Huércanos y Uruñuela. Se han sobrepasado ya los 1.800 metros, sin que se haya encontrado nada hasta el momento.

No se descarta la posibilidad de que se vuelva sobre los dos primeros sondeos realizados en La Rioja, donde se encontraron algunos indicios de gas e hidrocarburos.

REPRESENTANTES

PARA PROVINCIAS ESPAÑOLAS

Somos fabricantes de productos para el Salón de Baño, con una experiencia de diez años, y queremos montar nuestra propia Organización Comercial.

SE REQUIERE:

—Experiencia o estar introducido en el sector de tiendas y saneamientos.

—Facilidad y capacidad de trato a todos los niveles.

—Responsabilidad y afán de superación.

—Vehículo propio.

SE OFRECE:

—Apoyo técnico y comercial.

—Importantes comisiones.

—Promoción y posibilidades de ser Delegado de acuerdo con resultados.

—Producto competitivo y de calidad.

GARANTIZAMOS:

—Total discreción durante el proceso selectivo.

INTERESADOS, dirigirse con datos personales e historial profesional al Apartado de Correos núm. 87, de ALCORCON (MADRID)

M.E.C.D. 2017

la hora de la MUJER

NO HAY DOS DIAMANTES IGUALES EN TODO EL MUNDO

Su especial belleza se debe a la propiedad de desprender multitud de destellos de colores

Por Rosa María DE MIER

El diamante, signo mágico y regio en otros tiempos, está hoy al alcance de muchas personas. — (Foto EFE-FIEL).

Una cosa es cierta: cada diamante es único ya que no existen dos iguales en todo el mundo.

Desde las entrañas de la tierra, a unas profundidades de 160 kilómetros y con unas temperaturas que oscilan entre 1.100 y 1.300 grados centígrados, el carbono puro se cristaliza.

TRAYECTORIA E HISTORIA DEL DIAMANTE

Durante 2.000 años, la única mina conocida estaba ubicada en la India. Cuando estos yacimientos estaban prácticamente agotados, en 1725, en Brasil, se conoce otra mina. Sin embargo estas dos fuentes de mineral diamantífero son escasas. La demanda de este apreciado mineral es notable.

Es en Africa del Sur, en 1886, de manera casual, cuando un niño juando encuentra lo que iba a ser la mina mayor del Mundo. Y a partir de entonces se inicia la minería organizada de diamantes, ya que un tercio de la producción mundial, del rico cristal, se extrae de un área de 20 kilómetros cuadrados.

Tres toneladas de mineral se necesitan para conseguir en bruto, un quilate. Y es así como los productores lo compran. La piedra en bruto viaja hasta Londres donde es examinada y clasificada por su forma, color y calidad.

TALLA Y PULIDO

En 1465, en la ciudad de Brujas, se empieza a tallar esta delicada y estimada piedra, y desde entonces se ha ido perfeccionando la técnica. Puede decirse que en España, concretamente, existen una media docena de magníficos talladores

¿Cómo se talla? Puesto que el diamante es el mineral más duro que el hombre conoce, solo puede tallarse con otro diamante y cuando se ha hecho correctamente al pulir las caras, sus facetas despiden un brillo y fuego que ninguna otra piedra preciosa posee. Su belleza especial, se debe a desprender multitud de luces de colres.

EL «BOOM ACTUAL»

En 1976 comienza el «boom» del diamante. Naturalmente eso se debe al descubrimiento de nuevos hallazgos mineralógicos Así que si en la antigüedad sólos las personas que poseían cargos de poderío podían tener esa maravillosa piedra, tales como jefes de tribu, hechiceros y más tarde reyes y aristócratas, hoy, ese signo mágico o regio, está al alcance de muchas personas, casi siempre envuelto, en mutltitud de artículos de oro y plata.

FIEL, Servicios Especiales de EFE).

LOS PIMIENTOS EN LA COCINA

Por PATRICIA

El pimiento es uno de los elementos que dan su carácter a las cocinas españolas y húngaras.

Su derivación, el rojo pimentón, no es considerado, en general, más que como un colorante que pone una nota alegre en los platos.

Pero, además de toao eso, el pimentón (de buena calidad, se entiende) y el pimiento, sobre todo el pimiento rojo dulce, constituyen una de las fuentes más importantes de la vitamina C, la vitamina que nos protege del enemigo más universal: la fatiga.

Los pimientos rojos, verdes, crudos o asados, cortados en tiras o en aros, forman elementos decorativos que pueden aplicarse a infinidad de platos: ensaladas, canapés cereales, legumbres, etc.

PIMIENTOS MORRONES ASADOS

Elegir pimientos grandes y de carne gruesa y lavarlos. Asarlos directamente sobre las brasas de carbón o sobre la llama del gas. Los pimientos deben volverse para todos los lados, de modo que toda la piel quede tostada. Colocar los pimientos asados en un recipiente tapado, para que se ablanden con su propio vapor. Pelar los pimientos, retirar las semillas y cortarlos en tiras anchas. Servir con rodajas de tomate, huevos duros y aceitunas. Sazonar con aceite, limón y sal.

TORTILLA DE PIMIENTOS

6 pimientos, 1 cebolla 4 huevos, 2 cucharadas de leche, aceite y sal. Rehogar en el aceite la cebolla y los pimientos cortados en rodajas finas. Cuando estén tiernos, agregar los huevos batidos, junto con la sal y la leche. Formar una tortilla como de costumbre.

BUÑUELOS DE PIMIENTOS DULCES

6 u 8 pimientos, un huevo, una taza de harina, una cucharada de aceite, ajo y perejil picado, leche, sal y aceite para freir Batir los huevos con la sal y el perejil. Agregar el aceite, el ajo el perejil y la harina Mezclar bien para deshacer los grumos, agregar la leche necesaria para obtener una pasta de modo que quede en parte adherida a los trozos de pimiento que se sumerjan en ella. Dejar descansar antes de usarla. Cortar en 4 ó 6 partes los pimientos, según su tamaño. Posarlos por la pasta y freirlos en aceite caliente. Escurrir sobre papel absorbente. Servir con rodajas de limón.

LIQUIDACION DE MUEBLES

en

Calle JESUS MARIA ORDOÑO, 10

CERRADO HASTA EL DIA 28 DE ENERO PROXIMO

NOS ESTAMOS PREPARANDO

VAMOS A TENER: MAS cantidad de muebles
MAS baratos
MAS bonitos

Clásicos - modernos - de cocina - oficina, etc.

COMPAÑIA DE SEGUROS GENERALES

ULADA A IMPORTANTE GRUPO BANCARIO

SELECCIONA

INSPECTOR DE ORGANIZACION Y PRODUCCION PARA BURGOS

ENTRE:

—Profesionales del Seguro o en general del sector Servicios.
—Con experiencia en captación, motivación y control de hombres y equipos comerciales.
—Acostumbrados a gestiones a alto nivel.

SE OFRECE:

—Condiciones económicas a convenir.
—Ingreso en plantilla.
—Condiciones mercantiles adicionales y rappeles e incentivos sobre producción de su red comercial.
—Formación a cargo de la Empresa.

INTERESADOS, rogamos se dirijan por escrito con amplios antecedentes personales y profesionales al

APARTADO DE CORREOS 481 DE MADRID.

Ref.: (I. F. Z.)

(Ref. BU - 12.960)

M.E.C.D. 2017

La «espantada parlamentaria» del PNV se debe a una imposición de Garaicoechea

Felipe González afirma que las dos vías autonómicas son constitucionales, pero que cada región debe elegir la que desee

«Las verdaderas soluciones para Andalucía sólo pueden venir a nivel nacional» (Fraga)

(Viene de primera página)

se celebrarán el próximo 9 de Marzo.

"La presencia de Adolfo Suárez en el País Vasco para participar en la campaña será —según las citadas fuentes consultadas por "Efe"— un motivo de inyección y de ánimo para todos los que estamos luchando un poco en solitario y en circunstancias adversas".

"También será importante —manifestaron las citadas fuentes para todo ese conglomerado de gente que confía en el presidente del Gobierno y que a veces le acusa de su no presencia en el País Vasco, sin darse cuenta de que no debe correr riesgos innecesarios".

UNA IMPOSICION

Bilbao, (Efe). — La decisión de abandonar temporalmente las Cortes, hecha pública ayer por el Partido Nacionalista Vasco, fue impuesta por el Euskadi Buru Batzar (EBB) —máximo órgano del PNV—, que preside Carlos Garaicoechea, según ha sabido "Efe" de fuentes nacionalistas.

Las parlamentarios nacionalistas, en general, su discrepancia sobre esta postura oposición basada en su pensamiento de que era necesaria la presencia en Madrid, ya que desde fuera no se adelantaba nada, que se corría el riesgo de que se comparase en muchos círculos al PNV con la coalición Herri Batasuna", y que —a pesar de que las acusaciones se dirigían en el sentido de que se trataba de una decisión electoralista— la postura podía perjudicar al PNV de cara a las elecciones al parlamento vasco.

Los parlamentarios afirmaban también que la ausencia podía provocar perjuicios, ya que faltan por debatirse en las Cortes leyes importantes para el desarrollo del Estatuto de Guernica

«La decisión del Partido Nacionalista Vasco de abandonar temporalmente las Cortes no hace sino reforzar las tendencias irracionales de la política vasca de la que sólo pueden beneficiarse «Herri Batasuna» y ETA».

Así lo expresó el secretario general del Partido Comunista de Euskadi, Roberto Lertxundi, en la reunión del Comité Central de este partido, que se desarrolla este fin de semana en Bilbao

Asimismo, el PCE-EPK señala que la negativa del PNV a convocar el Consejo General Vasco es considerada como una maniobra electoralista para poder «cocinar las elecciones desde la Consejería del Interior, en su poder, y desde sus propios batzokis».

Por su parte el PSE-PSOE ha difundido una nota en la que dice:

«La postura del PNV de abandonar el Parlamento y «congelar» el Consejo General Vasco, contribuye al aumento del clima de tensión y violencia en el País Vasco «ofreciendo argumentos a aquéllos que sistemáticamente niegan la validez de las instituciones democráticas»

Afirman los socialistas de Euskadi que el PNV no se encuentra en disposición de denunciar los abusos de poder e incumplimiento de los acuerdos en las instituciones públicas, cuando en las Diputaciones y Ayuntamientos, e incluso en el C. G. V. «las ha ejercido hábilmente, como lo demuestra el voto de calidad de Garaicoechea como presidente del CGV cerrándose a cualquier diálogo como medio de imposición del criterio absolutista del PNV».

Añaden los socialistas que esa actitud electoralista para conuseguir votos de «Herri Batasuna» y «Euskadiko Ezkerra», pero que el PSE-PSOE continuará su política, «manteniendo el trabajo en el CGV, en pro de la clara y abierta, sin tapujos ni maniobras, preparación de las elecciones al Parlamento vasco».

TARRADELLAS: 81 AÑOS

Barcelona (Efe). — El presidente Tarradellas recibió hoy a mediodía, con ocasión de su 81 aniversario, a los miembros del Consell ejecutivo de la Generalidad y al alcalde de Barcelona.

También acudieron a cumplimentarle los miembros de la comisión mixta Generalidad-Diputaciones, presididos por Joan Casanecas y otras personalidades de la región.

A la una de la tarde, en el salón «Virgen de Montserrat», ofrecieron un recital al presidente Tarradellas los coros de Clavé de Cervelló, su pueblo natal.

FELIPE GONZALEZ, ANTE EL COMITE FEDERAL DEL P.S.O.E.

Madrid (Logos). — En el transcurso de la sesión celebrada esta tarde, el comité federal del PSOE, ha debatido tras el análisis político realizado por el secretario general del partido Felipe González, la situación política y los criterios en los que debe basarse la estrategia socialista política para estos próximos meses En su exposición, Felipe González ha subrayado con especial hincapié el hecho de que es al Partido Socialista al que corresponde estabilizar y profundizar la democracia proporcionando soluciones concretas que permitan resolver los problemas que los distintos pueblos de España tienen planteados. Señaló asimismo que en caso de que no se afronte la crisis económica con la suficiente decisión, a través de un programa de medidas concretas, corremos el riesgo de encaminarnos hacia una crisis de subsistencia que de no evitarse nos conducirá inevitablemente hacia el empobrecimiento económico. Más adelante hizo énfasis en el reconocimiento de que tanto el proceso autonómico por la vía del artículo 143 como por la del 151 son procedimientos constitucionales, reconocimiento que hizo extensivo al derecho que asiste a las regiones de elegir libremente la vía de acceso autonómico.

"CLAUSURA EN LA ALIANZA MUNICIPAL P.S.O.E. - P.C.E."

Cádiz (Efe). — La decisión de UCD sobre ed proceso autonómico ha sido el fruto de un largo proceso, ha dicho el ministro de Comercio y diputado de UCD por Cádiz, Juan Antonio García Díez, a los representantes de los medios informativos.

En este largo proceso" se han considerado todas las opciones y analizado todas las posibles soluciones" —añadió el ministro—.

"Han sido factores decisivos de esta resolución la realidad del pacto socialista-comunista en los Ayuntamientos, que supuso una importante desviación de las intenciones del electorado, con su funcionamiento frentepopulista a nivel local y también, la imposibilidad de llegar a un acuerdo previo sobre el contenido real de la autonomía".

Dijo también que personalmente opina que un camino que llevase a que cada mes hubiera en alguna parte de nuestro país un proceso electoral —referéndum de estatuto, unas elecciones a parlamento regional—, sería algo enormemente grave.

DECLARACIONES DE FRAGA, EN SEVILLA

Sevilla (Efe). — El secretario general de Alianza Popular, Manuel Fraga, ha afirmado hoy, en una rueda de Prensa en Sevilla, que carecen de fundamento las afirmaciones de que el Gobierno o su partido han pactado con Coalición Democrática la racionalización de las autonomías.

Fraga se negó, sin embargo, a desvelar el contenido de la entrevista que mantuvo con el presidente Suárez días atrás y que ha sido el principal argumento de los que mantienen la posibilidad del mencionado pacto.

El líder de Alianza Popular se mostró partidario de las autonomías a través del artículo 143 de la Constitución, porque, a su juicio, el artículo 151 es «malo y tramposo».

«Ha quedado ampliamente demostrado —afirmó Fraga— que la única diferencia importante entre los artículos 143 y 151 está en la velocidad del proceso».

Refiriéndose a los partidos que insisten en la necesidad de que la autonomía andaluza prosiga por la vía del 151, el líder aliancista dijo que pretenden asaltar el Estado con intenciones revolucionarias.

Manuel Fraga afirmó su creencia de que el ex ministro Clavero se ha equivocado en el tema de las autonomías y que su gestión al frente del Ministerio para las regiones estuvo llena de errores, cuyos frutos están recogiendo ahora los andaluces.

Respecto a las manifestaciones de Felipe González en el sentido de que es insólito el que un Gobierno convoque un referéndum y, al mismo tiempo, pida la abstención, el político gallego dijo que el líder de la oposición tiene razón hasta cierto punto.

«El argumento del señor González —agregó— va muy lejos y puede llevarnos a un planteamiento nazi, por el cual todos los referéndums que se convocan tienen que ganarse a la fuerza».

Agregó que la autonomía no es una panacea universal, sino un instrumento que, uitlizado, dijo, puede servir para solucionar muchos problemas.

Finalmente afirmó que las verdaderas soluciones para Andalucía sólo pueden venir a nivel nacional. "sólo en España —terminó— se pueden salvar los españoles. La división nos llevará a ser europeos de tercera".

Quedó constituido el Banco Andino-Español

Lima (Efe). — El Banco Exterior de Los Andes y de España (EXTEBANDES) quedó constituído ayer viernes en Lima, como uno de los mecanismos de cooperación económico-financiera entre España y los países del Acuerdo de Cartagena.

Roberto Guarnieri, director principal permanente del Fondo de Inversiones de Venezuela, manifestó que mediante el EXTEBANDES, los países del Grupo Andino no sólo robustecerán su posición comunitaria, sino que podrán participar efectivamente en los mercados financieros de Europa y del Mundo.

Añadió que esa participación se realizará a través del Banco Exterior de España, accionista del EXTEBANDES, junto con las naciones del Grupo Andino, es decir Bolivia, Colombia, Ecuador, Perú y Venezuela.

Al acto de constitución asistió el embajador de España en Perú, José Ignacio Tena Ibarra.

TALLERES GRAFICOS
DIARIO DE BURGOS

Trabajos a todo color en

OFFSET

Presupuestos ventajosos

Talleres Graficos Diario de Burgos

Calle San Pedro Cardeña, 34 - Apdo. 46 - Telf. 21 73 58
PAPELERIA TAGRA - Vitoria, 13 - Teléfono 20 28 52

FALSO "MURILLO", EN EL VATICANO

Es una copia hecha por hábil falsificador el siglo pasado

Ciudad del Vaticano (Efe). Se ha comprobado definitivamente que un cuadro del pintor español Bartolomé Esteban Murillo, regalado al Papa Pío IX por la Reina de España Isabel II, era una copia realizada a principios del siglo XIX, se informa hoy en el Vaticano.

El falso «Murillo», conservado durante más de un siglo en la pinacoteca vaticana, fue objeto de sospechas en 1957, con ocasión de una normal operación de limpieza, del entonces director de los Museos vaticanos, el brasileño profesor Deoclecio Radig de Campos.

En 1959, Radig de Campos mandó quitar el cuadro que representa a la Virgen María con el Niño Jesús y Santa Catalina de Alejandría, de las salas públicas para dejarlo en un almacén de la pinacoteca vaticana, en espera de ulteriores estudios.

El parecido perfecto de este cuadro con otro, auténtico, de Murillo, que está en Lisboa había hecho pensar durante un siglo a los expertos que era una réplica realizada por el mismo Murillo, pero se comprobó luego que se trataba de una copia realizada durante los primeros años del siglo pasado por un hábil falsificador.

Isabel II, que regaló el cuadro a Pío IX con ocasión de su visita a Roma en 1855 y lo había comprado a un merchante, ignoraba del todo que se trataba de una copia entonces reciente, realizada en forma de palimpsesto sobre otra tela que representaba a la Virgen María rodeada de ángeles, obra incompleta de un autor desconocido.

Acercamiento franco - argelino en el tema sahariano

París (Efe). — Francia y Argel están acordes en la necesidad de llegar a una solución política en la cuestión del Sahara que ponga fin a la guerra sangrienta que libran Marruecos y el Frente Polisario. Así lo han manifestado hoy ambos Gobiernos al término de la visita a París del ministro de Asuntos Exteriores de Argelia, Mohamed Benyahia. En opinión de los observadores, esta coincidencia de puntos de vista sobre el problema saharaui da paso a una nueva etapa en las relaciones franco-argelinas, muy deterioradas precisamente por este conflicto.

LOS NIÑOS TAMBIEN COLABORAN CON LAS OBRAS MISIONALES

Dónde se destina el dinero que se recauda

Madrid (Logose). — «Los niños pueden ayudar a las misiones orando y amando», escribe monseñor Capmany, obispo director nacional de las Obras Misionales Pontificias, con motivo de la celebración el próximo domingo día 27 de la Jornada de la Santa Infancia. «Pueden hacerlo, añade, dirigiéndose a los niños de su edad, que están privados de los bienes necesarios para su desarrollo integral, que los de acá, con sus más y sus menos, poseen ya».

Monseñor Capmany escribe también que el desarrollo integral incluye aquella suprema realización humana que es la fe, entronque con Jesús, la cual a su vez ilumina e impulsa una adecuada realización en el Mundo hecha amor, servicio y generosidad, así los niños ya creyentes cooperan a la justicia, la solidaridad, la paz y la expansión del Reino de Dios, en una parcela de gran valor: los otros niños. Esto pretendió desde el principio —con las concreciones propias de su época, la Obra de la Santa Infancia. Esto sigue pretendiendo hoy con las concreciones que demanda el Mundo en que vivimos. Por otro lado —señala—, los mayores deben ayudar a los niños en su despertar y actividad misionera. Esto forma parte del compromiso cristiano ante los niños, especialmente ante aquellos que tienen a su cuidado.

La obra de la Santa Infancia recaudó en el último año más de 500 millones y medio de pesetas, que se destinaron a financiar 1.382 proyectos de asistencia a obras infantiles en los países de misión: escuelas, orfelinatos, jardines de infancia, leproserías, infantiles...

Los principales beneficiarios de la Santa Infancia son los Institutos Misioneros femeninos, ya que la atención a la infancia en la Iglesia y sobre todo en las misiones están confiados casi exclusivamente a la dedicación de las Ordenes, Congregaciones e Institutos de mujeres.

Este año, la Jornada mundial de la Infancia misionera se presenta bajo el lema «María es la madre de todos los niños. Millones no la conocen».

RHODESIA: DETENCION DE 35 OFICIALES GUERRILLEROS

Salisbury (Efe-AFP). — La Policía rhodesiana ha descubierto y detenido a 35 oficiales guerrilleros que se habían infiltrado en Rhodesia en violación del acuerdo de alto el fuego, entre más de 900 refugiados rhodesianos llegados ilegalmente desde Botswana la semana pasada. Los refugiados habían sido llevados el miércoles a la prisión de Khami,en Bulawayo, en virtud de disposiciones del estado de urgencia, prorrogado el viernes por otros seis meses Según la Policía se han puesto en libertad a 918 refugiados.

M.E.C.D. 2017

El pintor Javier Cortés Echánove, en su estudio de Burgos.

Galería de artistas burgaleses

JAVIER CORTES ECHANOVE

Decano de nuestros pintores

Por Antonio L. BOUZA

El olvido, habite o no donde Bécquer-Cernuda tratan de situarlo es, poesía aparte, la única constante de la memoria humana, lo único que permanece fiel a la infidelidad del hombre con el paso glorioso de los demás. Y es a través de deliberadas omisiones y resurgimientos cómo escritores y artistas pasan de la fama a la nada o viceversa, en función más del aparato propagandístico que de su obra de creación. En el arte, especialmente en la pintura y más concretamente en el siglo pasado, tanto la escasez de galerías como la situación de algunos pintores, económicamente fuertes, produjo artistas de excelentes disposiciones y buena formación que pintaron bien y a veces mucho, pero que apenas dieron a conocer públicamente su obra y nunca con la frecuencia con que lo hacían los digamos, más profesionales, o como lo hacen los artistas de hoy. Por eso es ahora tiempo de resurrecciones, especialmente de valores de los siglos XVIII y XIX.

Porque «reciclar» no es sino recuperar algo que no pasa porque no lleva caducidad de época o estilo.

Y dicho el preámbulo, casi de ritual, vamos a comenzar estas noticias sobre artistas burgaleses con una familia de pintores, los Cortés, y en un orden cronológico inverso es decir, con el hijo Javier Cortés Echánove que anda ahora (y no es tópico, pues camina con verdadero vigor y ligereza) por los noventa años. Y empezamos señalando su vinculación solariega a Burgos con su hermosa casa en la calle de Santa Agueda, vivienda adquirida por su padre y a la que don Javier sigue viniendo casi todos los veranos, silenciosamente integrado en el entorno de lo antiguo y sin pretender en ningún momento el protagonismo a que podría dar lugar su persona y su obra. Es decir, que juega a ser ilustre burgalés guardando para su pueblo lo que ha conquistado fuera; un regionalismo a la inversa, pues viene de lo universal a lo particular y con la ventaja también de no haber pasado factura, pues la gran Exposición Antológica de su obra, tuvo lugar en Madrid en Junio de 1977, en la Sala de Exposiciones de la Dirección General del Patrimonio Artístico y Cultural.

Nacido en 1880 aprendió Javier Cortés dibujo y pintura con su padre, Juan Antonio Cortés y tras estudiar en la Universidad de Deusto pasó a la Facultad de Ciencias de la Universidad Central y a la Escuela Superior de Arquitectura, contribuyendo todo ello a la enorme cultura que posee y de una manera especialísima, en cosas de arte, pues conoce hasta por fragmentos todas las obras maestras de la pintura universal; y no sólo hasta el siglo XIX, sino que está a la «última» de los últimos movimientos vanguardistas. En Madrid estudió dibujo con Francisco Aznar y pintura con Manuel Benedito, realizando excelentes copias de la obra de maestros antiguos en el Museo del Prado. Pintó entre 1909 y 1912 en Madrid, Toledo y Burgos, y principalmente paisaje y figura, concurriendo con gran éxito a la exposición Nacional y pensionándole la Diputación de Burgos, por tres años para ampliar estudios en el extranjero, acudiendo a París, donde fue discípulo de Hermen Anglada Camarasa. Viajó por Holanda, Austria, Alemania, Bohemia y Hungría y finalmente por Italia, país en el que residió algún tiempo. En 1914 ganó por oposición la pensión del Circulo de Bellas Artes de Madrid para «figura». En 1923 es nombrado «correspondiente» de la Real Academia de Bellas Artes de San Fernando, realizando ese mismo año el mural que decoraba la cúpula de la antigua iglesia del Carmen en Burgos, pinturas que fueron destrozadas en la demolición de aquél templo, dándose una vez más el lamentable caso de que la incultura de unos religiosos (bagos todos, por muy padres que fuesen), privara al Patrimonio Artístico de una excelente obra; bueno, la citada incultura, más la de las autoridades de la terna de turno. En 1925 participa en la magna I Exposición de la Sociedad de Artistas Ibéricos, exposición renovada en su cincuentenario en 1975 y en el Club Urbis de Madrid y en la que Javier Cortés, lógicamente ha vuelto a estar representado. En 1926 marcha a México y allí reside por espacio de tres años, realizando una obra que para nosotros es lo mejor y más representativo aprendiendo también de Diego Rivera la práctica de la pintura al fresco y a la encáustica. En 1930, el Patronato Nacional de Turismo le otorgó la medalla de mérito por su colaboración en la Instalación del Museo Arqueológico de Burgos, y pasada la guerra civil durante la cual colaboró en la defensa del Patrimonio Artístico, contrajo matrimonio en 1942 con doña María Luisa Vázquez Parga Iglesias, Facultativa del Cuerpo de Archiveros, Bibliotecarios y Arqueólogos y subdirectora del Museo de América con la que ha tenido dos hijos: María Isabel, catedrática de Lengua Inglesa y Juan Antonio, Arquitecto. En 1943, Javier Cortés era jefe del Negociado de Pintura del Patrimonio Nacional y en 1948 es nombrado conservador del Museo de la Real Armería, cargo en el que ha permanecido hasta su jubilación y en el que ha desarrollado una labor que nunca agradeceremos bastante, pues además de recuperar piezas «extraviadas», procedió a la restauración de las deterioradas, encargando de este menester a Saturnino Calvo (Maese) quien llevó a feliz término la tarea, ayudado por sus hijos Saturnino y Rafael. Como experto en armas antiguas —motivo que incorpora a su pintura— dirigió la participación de la Real Armería en los Centenarios del Gran Capitán y de Carlos I, así como la exhibición de nuestras armas en la Torre de Londres, siendo autor de importantes obras sobre esta materia de armería. En 1956 fue nombrado «correspondiente» de la Institución Fernán González «correspondencia» que como de mal correo le llegó tarde (recordemos que era de la de San Fernando desde 1923); y en 1965 el Ayuntamiento de Burgos organizó una exposición antológica de su obra «numerosa pero incompleta», según se dice en el catálogo de la de Madrid en 1977.

Su obra pictórica fue creciendo en estos años, últimamente reseñados, añadiendo a los temas tradicionales en él, de paisaje —recuerdo los magníficos de «como estaba» Barbadillo del Mercado— y figura, el desnudo, así como los temas de armería. Magnífico fruto de su estancia en México es el cuadro «Mestizas de México», hoy en el Museo de Alava en Vitoria; pero sin duda su obra capital es la Composición titulada en principio «Exvoto» y después «Sacra Conversación» y que supone un resurgimiento de los excelentes cuadros votivos del siglo XVI; representa a San Sebastián, San Francisco, Santa Teresa, y San Julián Obispo de Burgos, con la Virgen (sentada) y el niño, niño que portador de un clavel rojo podría pasar por un claro antecedente del actual afán socializador de la Iglesia, en vez del donante de los antiguos cuadros, se ha representado aquí el propio pintor, donante a fin de cuentas, pues lo ha cedido a la Diputación provincial de Burgos. Muchos elogios se hicieron de este cuadro (Ricardo Baroja, Ignacio Zuloaga, Chicharro, Mezquita, Ortega y Gasset, Ramón del Valle Inclán, etc.), pareciéndonos oportuno señalar que las figuras fueron tomadas del natural, de modelos vivientes y por añadidura burgaleses. Así, San Julián y Santo Domingo, fueron dos ancianos de las Hermanitas de los pobres; para el San Francisco posó un dependiente del almacén de muebles de Olivan y la Santa Teresa fue una monja del Colegio Saldaña. Y no quisiera terminar sin referirme de nuevo a la más importante obra de arte que es el pintor mismo, su personalidad, que brilla tanto en la calle como en un ambiente antiguo o de la más atrevida funcionalidad. El anacronismo es siempre «lo otro y los otros»; lo único entonado es él. Y ese estar continuamente en su momento a través del tiempo es ya estimamos, un triunfo sobre el tiempo, es decir: el triunfo de la fama.

Un "modo de vida" al margen de la familia

RESIDENCIAS DE ANCIANOS: LO TIENEN «TODO... MENOS CARIÑO FAMILIAR»

Por Pilar ARRIETA

«Esto es un hotel de cinco estrellas» —comenta Pilar, mientras pasa la fregona por el hall de la residencia «Ciudad Social de Ancianos», de la Diputación Provincial de Madrid— «los ancianos viven divinamente, no les falta de nada, les hacemos hasta la cama». Después de escuchar otros tantos elogios, le formulo la inevitable pregunta: ¿Usted traería aquí a su padre o a su madre? ¿Usted se vendrá a vivir aquí?». «No ¡por Dios- Me moriría de pena».

A primera vista, las ventajas y comodidades que ofrece cualquiera de estas residencias: amplios salones, televisor en cada habitación, cafetería, salas de juego, costurero, salón de actos con proyección de una película a la semana; representaciones teatrales y musicales... dan la impresión de un verdadero hotel «cinco estrellas». Pero un hotel un poco especial ya que todos sus habitantes son «viejos». Unos caminan lentamente y arrastran las zapatillas por los encerados suelos. Afuera, otros, carraspean o mascullan frases ininteligibles con lengua torpe, en solitario. En la barra de la cafetería, superlujo, super-snack, otro anciano daba vueltas y vueltas al café con leche con la cucharilla... Pudo estarse así media hora. Cuando se es demasiado viejo y se está solo... se tiene demasiado tiempo. Se tiene todo el tiempo...

En Madrid, hay nueve residencias de la Diputación provincial, con una capacidad total de tres mil quinientas plazas, insuficientes para la demanda que hay. A ellas pueden acudir todos los ancianos mayores de sesenta y cinco años después de haberse sometido a una revisión médica y no poseer enfermedad infecto - contagiosa. También para hacer la selección se tienen en cuenta datos familiares, económicos, vivienda... etc.

La residencia, aparte de cubrir a los ancianos todas sus necesidades materiales, les ofrece el servicio de un personal especializado (Director, gobernanta, tres médicos, dos A. T.S. y algunas auxiliares de clínica).

¿Qué hacen los ancianos en sus veinticuatro horas? Sus ocupaciones son variadas y dependen de las facultades de cada uno, pues mientras algunos pueden leer y escribir (una minoría) bien en su habitación o bien en la biblioteca, otros tienen que contentarse con matar las horas paseando por el jardín cuando hace buen tiempo, comentando asuntos familiares, sucesos de su vida...

Otra de las actividades organizadas por la Dirección de la Residencia es visitar ciudades y monumentos cercanos: Toledo, La Granja, Segovia, etc.

POCO CONTACTO CON LA FAMILIA

Los motivos por los que estos ancianos se encuentran en residencias son muy diversos. No se puede generalizar, ya que haya tantos casos como personas.

Javier, más de ochenta años, y viudo desde los cincuenta, está aquí por su propia voluntad. Todos los días se levanta a las siete de la mañana. Dedica una hora a su aseo personal, haciéndolo con tranquilidad que es como a él le gusta: sin prisas. A las ocho desayuna en su habitación. Tras un paseo, vuelve a su cuarto, donde hasta la hora de la comida se dedica a leer la Prensa del día, y libros de autores clásicos, entre los que destaca Azorín. La posesta, la deja para la tarde:

«Después de muchos años de trabajo —dice— esta paz que he encontrado en la residencia le tengo merecida».

No le gusta que le visiten, prefiere ser él quien se desplace a Madrid para ver a su hijo y estar con sus nietos.

No todos rechazan como Javier las visitas de su familia. Al contrario, se queja con frecuencia, de la despreocupación de sus seres queridos. Una gran mayoría ve a su familia contadas veces. Muchos son llevados allí casi a la fuerza, porque estorban.

ADAPTACION

Los ancianos no exigen demasiado. Se encuentran a gusto en cualquier lugar. No ofrecen problemas de adaptación. Muchos de ellos al mes o mes y medio, están totalmente adaptados, y no echan en falta más que las noticias de sus familiares y el bullicio de sus nietos...

EUROPA PRESSS

Hágase suscriptor de

Diario Burgos

rellenando este boletín

D. .....

Población .....

Calle ..... N.º .....

Piso ..... Desea suscribirse a DIARIO DE BURGOS a partir del día (1) ..... del mes de ..... de 1980 por un período de .....

(mes, trimestre, semestre o año).

(1) Las suscripciones comienzan el 1.º y 15 de cada mes.

PRECIOS DE SUSCRIPCION: Capital: 540 ptas. al mes. Fuera de la capital: Trimestral, 1.620 ptas.; Semestral, 3.240 ptas.; Anual, 6.480 ptas.

NOTA.—Las suscripciones de fuera de la capital se harán por un período de tres meses como mínimo.

CASTILLA MILENARIA

◇ (XII) ◇

EL REINO ASTUR

Por Godofredo GARABITO GREGORIO

DESPUES de la muerte de Favila le sucede su cuñado Alfonso I, hijo de Pedro, duque de Cantabria, casado con Ermesinda, hija de Pelayo y a quien llama Levy - Provencal «verdadero fundador del reino de Asturias» y a quien las crónicas llaman «Don Alfonso el Cathólico».

Con Alfonso I, el reino asturiano deja de ser un núcleo rebelde para adquirir una sagaz orientación política y militar de poderosa eficacia. Ciertamente que su reinado (739-757) coincidió con un momento de relajación del poder musulmán en la Península.

En el reparto de España a raíz de la invasión, los árabes se habían reservado las ricas vegas del centro, de Andalucía y de Levante y se habían entregado a los berberiscos las áridas mesetas y los breñales del Noroeste, sometidos a las constantes incursiones de los cristianos de Asturias, cada día más animosos. Sin duda, de acuerdo con sus hermanos rebeldes del Norte de Africa, los berberiscos de Galicia y de León, cayeron sobre el centro y sobre el Sur abandonando Galicia, León y Castilla la Vieja.

Pelayo había hecho bastante para mantener la independencia de su exiguo principado de Cangas de Onís. Su yerno, Alfonso I, debido al abandono de los berberiscos pudo ocupar tranquilamente todo el noroeste de la Península, antiguo dominio de celtas y suevos.

«Entró el Rey Don Alfonso por tierras de Campos —esto es Toro, la que tiene dell un cabo el d Ezla, del otro el río Carrión, de Pisuerga el de Duero— et conquirioio todo» (1). Posteriormente en Portugal, ganó las ciudades de el Puerto, Anegia, Bragana, Viseo, etc. En tierras de León ganó Ledesma, Salamanca, Numancia, Zamora y las marismas de Galicia. En tierras de Castilla, Avila, Simancas, Dueñas, Saldaña, Amaya, Miranda Segovia, Osma, Sepúlveda, Arganda, Clunia, Alava y llegó hasta los Pirineos.

Parecía fácil entonces restablecer la monarquía visigoda en la mitad septentrional de la Península que apenas había tenido tiempo de ser islamizada. El gran acierto del rey de Asturias fue precisamente no caer en esta tentación y tomar la decisión heroica de arrasar las tierras conquistadas («Cremavit campos quo dicunt gothicos») llevándose hacia el Norte su población. De esta manera robusteció extraordinariamente su pequeño estado (Asturias, Galicia, el Norte de León, Alava, quizá las montañas de Cantabria en ambos vertientes) y creó un desierto extensísimo, una «zona de nadie», entre su reino y el emirato musulmán. Este desierto fue la mejor defensa cuando el poderío del estado cordobés, vigorizado por los Omeyas, fue otra vez formidable.

«Cremavit campos quod dicunt gothicos», señala el Albeldense, Castilla desforestada, campos yermos y aplastados por el sol de fuego, superficie reseca, veredas polvorientas. Triste estepa castellana de tierras grises y ocres, amasadas en un hondo silencio, heredad de nadie, maltrecha... yerma.

«¿Dónde tu esperanza, amante
Castilla de mi desvelo?
Unos te niegan justicia,
te esquilan otros, y el cielo
te resta impulsos y brío,
cuando no quita tempero» (2).

Pero de esta Castilla ahora desolada, los aires primaverales harán un emporio de tensión y exhuberancia plena de hogares hidalgos, plena de hombres de virtud y honor tasado por donde la singular historia cabalgará entre tesón y callosas manos que labraron la universalidad de Castilla.

Alfonso I transmitió a su hijo Fruela la corona y se irán sucediendo Aurelio, Silo, Mauregato, Bermudo y Alfonso II. Este último tenía todas las cualidades políticas de un fundador de nacionalidades, unidas a austeras virtudes cristianas que le acercaban a la santidad de ahí que la crónica general lo denomine «Don Alfonso el Casto et noueno después del rey Don Pelayo»; y continúa la crónica: «...e seyendo omne de grand uertud et de castidad et de piedad, nunqua quiso en tosu uida auer campanna nin alleganza con mugier; más todo su tiempo quiso beuir limpiamente e por ende merescio de seer llamado don Alffonso el Casto» (3).

Alfonso II en el corazón de Asturias improvisó una capital, Oviedo, no desprovista de magnificencia. Edificó la iglesia de San Salvador, el aula de Santa María; iglesias, monasterios y castillos, antecedentes de los centenares de castillos y monasterios que guarnecerían las tierras de Castilla durante toda la Alta Edad Media. Construcciones concebidas para la defensa, en el más puro y sobrio estilo militar: fuertes muros, almenados recintos, soberbios matacanes columbraban desde un altozano la llanura. «Ricos hombres, infanzones, señores de pendón y caldera levantaron estas defensas a lo largo de casi cinco siglos, en una época en que tener armas y caballo hacia a los hombres castellanos caballeros» (4).

Construcciones realizadas por el arquitecto del rey Alfonso II, llamado Tioda, que han llegado hasta nosotros: la basílica de San Tirso, muros gruesos de los que únicamente se conserva el del testero del ábside de la iglesia alfonsina. La de Santullano de los Prados, con planta de cruz latina, con tres naves a los pies y tres ábsides rectangulares en la cabecera; su interior está completamente pintado representando cortinajes, arquitecturas y una cruz, como único símbolo religioso.

Tioda, acaso un lombardo que llegó a Asturias buscando la ganancia que ofrecía la política constructora de la corte asturiana edificó también la Cámara Santa o capilla de Santa Leocadia, en la Catedral de Oviedo. Consta este edificio de dos naves superpuestas de igual anchura. La inferior la constituye la capilla de Santa Leocadia; la superior, la de San Miguel. Esta última vio alzar su techo en época posterior y añadirle las doce figuras de los apóstoles.

Los orfebres, artesanos de Alfonso II, supieron labrar las exquisitas filigranas de «La Cruz de los Angeles», (808), que consta de un alma de madera recubierta de lámina de oro y decorada con piedras preciosas y filigranas. «Puesto que la cruz se diferencia tanto por la forma como por la técnica..., es de suponer que fuera labrada por artistas ambulantes, procedentes acaso del Norte de Italia... La leyenda de los ángeles peregrinos que labraron esta cruz y relata el Silense, debe tener sus orígenes en tales hechos» (Schlunk). Cruz de los Angeles que el año 1978 fue objeto de un brutal y sacrílego atentado, siendo materialmente desmontadas todas las piedras preciosas y aunque apareció, difícil será que vuelva a tener el valor artístico de antaño.

Cruz de los Angeles, cruz junto al camino, Menhir cristiano. Cruz de los Angeles: ¡Cuántos ocultos sollozos cuántas tiernas plegarias, cuántos recuerdos sombríos. Cruz sobre un pedestal erguida, labrada por artesanas manos en el templo sin puerta de la naciente Castilla. Una castilla sobre los orígenes montañeses que paulatinamente se irá acercando a la Meseta:

«Señor, ya era tiempo de salir de las cabañas,
que no son yo bravo para vivir en las montañas.
... ...
Salió de las montañas, e vino para poblado
con el su pobrecillo que le había criado».

Así habla el poema de Fernán González sobre la primitiva Castilla y su origen en la montaña. Montañés era el foco cultural que Alfonso II instauró en torno a la Catedral de Oviedo, imprescindible para dar una base sólida a la nueva nacionalidad, con una copiosa aportación de libros eclesiásticos como el «Libro de los Testamentos», que representa a Santa María y a San Miguel con Alfonso II; libros de Historia, de Derecho, de Matemáticas y de Literatura.

Castilla con sus tierras baldías, verá pasar los ejércitos árabes que irán a luchar contra Bermudo. Los cristianos se dieron cuenta de que se avecinaban tiempos duros y que ahora se trataba de ser o no ser. Por vez primera, después de veinte años, aparecieron los soldados cordobeses en las fronteras asturianas durante la primavera del año 791.

La influencia del Estado astur-leonés en los destinos de Castilla ha sido fundamental, muchísimo mayor de lo que generalmente se cree. La ideología y la estructura social del antiguo reino neogótico, que en principio abarca Asturias, Galicia, el Norte de Portugal y León, se extienden por Extremadura y más tarde, —poniendo en las coronas unidos el nombre de Castilla, en vez del de León— por la Mancha, Andalucía y Murcia.

La monarquía imperial leonesa será el símbolo de concepciones políticas y de fuerzas sociales que han desempeñado un papel decisivo en la formación del estado español que ha llegado hasta nosotros.

«Andados XLI anno del regnado del rey Alfonso el Casto, que fue en la era DCCC, et LVIII, quando andaua en anno de la Incarnación en DCCCXX, murió el rey Don Alfonso en Oviedo, et dio el alma a Dios, et fue enterrado mucho onrradamiente en un sepulcro de piedra en la yglesia de Santa María que el fiziera». A Alfonso le sucede Ramiro I, que según la crónica será el primer rey de León, que «era ydo a cosar a tierra de Bardualia —et tierra de Bardulia es aquella a la que agora llaman Castiella».

(1) Primera Crónica General de España: Editado por Ramón Menéndez Pidal.

(2) Nicomedes Sanz y Ruis de la Peña: «Romance amargo para Castilla en escombros».

(3) Primera Crónica General de España: Editado por R. Menéndez P.

(4) José Manuel Parrila: «Una provincia: Valladolid».

Papelería

TAGRA

Material escolar, de pintura y de dibujo. Objetos de escritorio y oficina

Recordatorios, cartas y toda clase de impresos y fotograbados.

Vitoria, 13 Teléfono 202852 Burgos

M.E.C.D. 2017

ESTADOS UNIDOS NO FIRMARA UN TRATADO DE COOPERACION Y SEGURIDAD CON PAKISTAN

Dos consejeros soviéticos, asesinados en Siria

Washington, (Efe). — El Gobierno norteamericano ha rechazado la petición de Pakistán de concluir un tratado de cooperación y seguridad con los Estados Unidos. El Gobierno seguirá con su ofrecimiento de una línea de crédito para compra de armas, que ayude a Pakistán a repeler un ataque soviético.

Pakistán ha estado utilizando la intervención de la URSS en Afganistán para obtener toda la asistencia posible de los Estados Unidos. El general Zía estimaba que la situación estratégica del país serviría para restablecer las relaciones con Occidente y recobrar la ayuda militar y económica que fue suspendida a raíz del derrocamiento de Alí Bhuto. El general Zía había indicado que el ofrecimiento de Washington de un crédito de cuatrocientos millones de dólares era insuficiente.

El ministro chino de Exteriores, Hung Hua, inició hoy conversaciones con las autoridades paquistaníes para encontrar la forma de contrarrestar la ofensiva soviética en Afganistán.

En Islamabad, un alto funcionario desmintió que Pakistán estuviera enviando grandes contingentes de tropas a la frontera con Afganistán.

La Prensa soviética se hace hoy eco de la inquietud de la India ante la consolidación del poderío militar de Pakistán y el creciente acercamiento entre China y los Estados Unidos. El diario Pravda subraya que los temores del Gobierno indio son del todo justificados, ya que Estados Unidos quiere convertir a Pakistán "en un contrapeso de la India y en un bastión contra la ertensión del comunismo" El creciente acercamiento entre China y Estados Unidos preocupa también a la India, agrega el diario, sobre todo tras la declaración de Harold Brown, después de su visita en China, de que Washington y Pekín tienen "intereses comunes" en Asia. Para Pravda ello equivale a un "cheque en blanco" que Estados Unidos da a China para sus "aspiraciones expansionistas".

POSIBLE EL PUENTE AEREO

Kabul, (Efe). — Prosiguen los combates entre las fuerzas soviéticas y los rebeldes afganos en el interior del país, así como el puente aéreo Moscú-Kabul.

Los rebeldes siguen hostigando los convoyes militares soviéticos que viajan por las carreteras del interior, a pesar de las insistentes afirmaciones de Moscú de que la situación esta bajo control.

Lejos de contemplar la retirada de sus tropas de Afganistán, Moscú sigue enviando grandes cantidades de material bélico.

La agencia soviética Tass informa hoy que un grupo de rebeldes procedentes de Pakistán fue "liquidado" con ayuda de las fuerzas afganas, la milicia popular y de la población.

Noticias recogidas en círculos diplomáticos en la capital india daban cuenta de que soldados chinos entraron en Afganistán para luchar al lado de los rebeldes musulmanes en las provincias de Badajistán. Un comunicado de los rebeldes afganos, divulgado hoy en Peshawar, desmiente las informaciones de que China les esté enviando ayuda militar.

En otro orden de cosas, la agencia de información paquistaní, PPI informa hoy que cinco generales y 100 oficiales del Ejérrcito afgano fueron ejecutados poco después del golpe de Estado de Brabrak Karmal.

Citando fuentes afganas, PPI explica que el régimen de Karmal, no sólo procedió a eliminar a sus adversarios en el seno del movimiento comunista afgano, sino que ordenó "el asesinato en masa" de muchos dirigentes religiosos, estudiantes y oficiales del Ejército.

SUSPENDIDAS LAS NEGOCIACIONES CHINO-SOVIETICAS

En Pekín, un comunicado del Ministerio de Asuntos Exteriores dado a conocer hoy sábado, anuncia que China ha resuelto suspender sus conversaciones con la Unión Soviética sobre el litigio fronterizo que ambos países mantienen.

Asimismo, las autoridades chinas, —en una reunión celebrada en Pekín con congresistas estadounidenses—, han pedido la colaboración norteamericana para prevenir el "expansionismo soviético".

Por su parte, unos diez mil musulmanes integristas, en su mayoría jóvenes, se congregaron en la mezquita de Al-Aksa de El Cairo, para manifestarse contra la política soviética.

El acto duró cinco días y tuvo tanto de manifestación como de servicio religioso.

EXPULSION DE PERIODISTAS NORTEAMERICANOS

Entretanto, los dieciocho periodistas norteamericanos enviados a la capital de Afganistán, han abandonado, esta mañana, el país, expulsados por el Gobierno que preside Babrak Karmal.

La mayoría de los periodistas norteamericanos han abandonado Kabul en dirección a la capital India, Nueva Delhi.

REGRESO DE LOS EMBAJADORES SOVIETICO Y ESTADOUNIDENSE

Regresaron a sus respectivas Embajadas los embajadores soviético y norteamericano, que las habían abandonado a raíz de la intervención soviética en Afganistán.

El embajador de la URSS en Washington, Anatoly Dobrynin, llegó anoche a Nueva York, después de una ausencia de más de un mes de los Estados Unidos.

El embajador norteamericano en Moscú, Thomas Watson, llamado a consulta por Washington al principio de la crisis afgana, regresó también ayer a su puesto.

DOS CONSEJEROS SOVIETICOS, ASESINADOS EN SIRIA

Damasco, (Efe). — Dos consejeros militares soviéticos murieron el martes en una emboscada tendida por el grupo extremista "Hermanos Musulmanes" en Hama, localidad del centro de Siria.

La agencia oficial "Sana" dijo que "este nuevo crimen cometido por la camarilla de los "Hermanos Musulmanes" es parte de la conspiración de Estados Unidos e Israel contra nuestro pueblo y nuestro país".

Otro ingeniero soviético resultó herido en un atentado cometido también por los "Hermanos Musulmanes" al día siguiente en la localidad de Aleppo, al Norte del país, añadió la agencia siria.

El asaltante fue detenido y en una operación posterior contra esta organización musulmana murieron dos extremistas y 16 resultaron heridos, añadió "Sana".

Se recuerda que el mismo día explotó una bomba en la sede de la compañía aérea soviética "Aeroflot" en Damasco, provocando daños materiales pero no víctimas humanas.

EL PAPA ESTUDIA EL PROGRAMA DE SU PROXIMO VIAJE AL BRASIL

La Prensa italiana da una interpretación equívoca y errónea al reciente discurso de Juan Pablo II sobre la sexualidad

Porto Alegre (Brasil) (Efe). — El Cardenal Yvo Lorscheiter, presidente de la Conferencia episcopal brasileña, anunció hoy que en su audiencia con el Papa Juan Pablo II se estudió el programa de su viaje a Brasil.

Juan Pablo II, de aceptar finalmente la propuesta de la Iglesia brasileña, llegaría al Brasil a las ceremonias de clausra del Congreso Eucarístico que se realizará en Fortaleza (Ceara, al Noroeste del país), entre el 16 y el 20 de Julio.

El programa propuesto al Papa sugiere que permanezca luego en el país durante diez o doce días en los cuales visitará las misiones de la región amazónica, otras dos capitales del Noroeste brasileño (la región paupérrima del Brasil), Recife y Salvador y la populosa Sao Paulo, Río de Janeiro, Belo Horizonte, Curitiba y Porto Alegre.

El Cardenal Lorscheiter anunció que, de resultar positiva la definición sobre la causa de beatificación del sacerdote español José de Anchieta, misionero en Brasil del siglo XVI, la noticia sería dada por el propio Juan Pablo II durante su estancia en Brasil.

TRABAJOS DEL SINODO HOLANDES

Ciudad del Vaticano (Efe). — Hoy concluyó en el Vaticano, en presencia del Papa Juan Pablo II, la primera semana de los trabajos del Sínodo de los obispos holandeses, que se reanudarán el próximo lunes, para terminar en principio el próximo sábado.

Al continuar el debate sobre los problemas pastorales de la Iglesia en los Países Bajos, especialmente en lo que se refiere al ministerio de los obispos, varios Padres sinodales subrayaron la necesidad de aumentar el número de las diócesis neerlandesas, para que cada una esté «a medida humana».

A continuación, se habló de las relaciones entre los obispos y los religiosos en la Iglesia neerlandesa, que tienen aspectos positivos y negativos.

Por una parte, varios obispos subrayaron la importancia de la existencia en sus diócesis de abadías y monasterios de religiosos (Benedictinos, Cistercienses y Franciscanos), y de monjas, que tienen una influencia muy positiva en la vida religiosa de los fieles.

Por otra parte, varios Padres sinodales expresaron quejas sobre el «aburguesamiento» de algunos religiosos, en su estilo de vida, reivindicaciones de libertades y adaptación exagerada a la vida profana.

Asimismo, se plantean dificultades en Holanda por parte de los religiosos y religiosas que reivindican una «integración afectiva», reivindicación alentada por «determinadas publicaciones imprudentes», si bien hubo cierto consenso entre los padres sinodales «la importancia de una sana afectividad en las relaciones entre personas humanas».

En conclusión, uno de los Padres sinodales dijo que, tras la crisis de la vida religiosa que ha afectado a varios países, se puede averiguar y prever en Holanda un «nuevo despertar» en ese sentido.

AL PASO DE UNA INTERPRETACON GRATUITA

Ciudad del Vaticano (Efe). — El portavoz de la Santa Sede, Padre Romeo Panciroli, puntualizó hoy en el Vaticano que el Papa Juan Pablo II, al hablar de la sexualidad humana, no había hecho otra cosa que repetir la doctrina del Concilio Vaticano II y del Papa Pablo VI.

El Papa, manifestó el portavoz en su alocución del miércoles, se limitó a recordar lo afirmado por el Concilio Vaticano II en la Constitución «Gaudium et spes», y por Pablo VI en la encíclica «Humanae vitae».

El pasado miércoles, en el curso de la audiencia general semanal, Juan Pablo II dijo, entre otras cosas, que «el cuerpo humano, con su sexo, es no sólo fuente de fecundidad y procreación, sino que encierra desde el principio el atributo nupcial, es decir, la capacidad de expresar el amor por el cual el hombre-persona se hace don».

Juan Pablo II, que se había referido «al hombre, varón y mujer, en toda la realidad y verdad de su cuerpo y sexo», y había dicho que «la libertad para la entrega sincera de sí mismo la entendemos aquí como «autodominio», había citado expresamente la «Gaudium et spes».

La Prensa italiana, que uele prestar poca atención a las alocuciones que el Papa dedica, desde el 5 de Septiembre pasado, a la teología bíblica del matrimonio durante las audiencias generales de cada miércoles, no dijo nada de esta última intervención papal en sus ediciones del jueves.

Pero, no se sabe muy bien cómo ni por qué, los diarios italianos «descubrieron», las frases del Papa en su ediciones de ayer viernes, dándoles una presentación sensacionalista y afirmando que el Papa Wojtyla había dado una «nueva» apertura a la moral sexual católica.

Este fue el motivo, hoy, de la matización del portavoz de la Santa Sede, quien recordó que no había nada «nuevo» en las palabras del Papa.

NUEVO OBISPO AUXILIAR DE MEJICO

Ciudad del Vaticano (Efe). — El Papa Juan Pablo II nombró obispo titular de Ofena y sexto auxiliar del Cardenal arzobispo de Méjico al Padre Carlos Talavera Ramírez, del Clero de dicha archidiócesis, se informó hoy en el Vaticano.

Los comunistas del Bajo Llobregat aprueban la invasión soviética de Afganistán

Y piden desterrar la definición "eurocomunismo"

Cornellá (Barcelona). (Efe). La segunda sesión de la conferencia comarcal del PSUC del Bajo Llobregat, que se viene celebrando en Cornellá, tomó esta noche la resolución de aprobar la intervención soviética en Afganistán, confirmó a «Efe» el alcalde de Cornellá, Federico Prieto, asistente a la reunión.

Esta conferencia comarcal resolvió pedir la retirada del término «eurocomunismo» de la definición ideológica del PCE-PSUC.

Estas resoluciones fueron aprobadas por 120 votos a favor y 113 en contra.

Papelería TAGRA

FOTOCOPIAS EN EL ACTO

Vitoria, 13 Teléfono 20 28 52 BURGOS

COCINAR EN EL ESPACIO

Valley Forge. — La doctora Rhea Soddon, astronauta de la NASA, muestra cómo un paquete de carne puede ser cocinado a bordo del espacio, gracias a un invento de la General Electric, que consiste en una nueva cocina adaptada para el espacio y que no sólo prepara comida para astronautas, sino que por el otro lado sirve para lavar las manos después de comer. El invento está siendo experimentado en el Laboratorio Espacial de Valley Forge. — (Telefoto EFE-UPI).

M.E.C.D. 2017

Teatro y cine

LA OPERA LLEVADA AL CINE

«DON GIOVANNI», DE JOSEPH LOSEY, LA PELICULA MAS TAQUILLERA DE FRANCIA

La ambientación, el decorado y el vestuario son técnicamente perfectos

De nuestro corresponsal en París, JORGE COLLAR

La idea inicial de la versión cinematográfica de Don Giovanni, se debe a Rolf Liebermann, el hombre que, en los últimos años ha devuelto su prestigio a la Opera de París. Se trataba de «democratizar» la Opera de hacer llegar un arte de minorías a la gran masa de espectadores, de hacer entrar en las salas oscuras al «gran público» para asistir a la representación de una ópera famosa. Las plazas limitadas de la Opera de París, difíciles de obtener, serían multiplicadas milagrosamente.

La idea de Liebermann no era sin embargo, la de filmar una representación de la Opera de París. La Televisión francesa se ha encargado de hacer llegar a todos los rincones de Francias ciertas representaciones del Palais Garnier, una forma de vulgarizar que Liebermann ha empleado, pero que es distinta de la utilizada en Don Giovanni.

El deseo de innovar era evidente pues hasta el momento el cine ha filmado algunas óperas, pero el resultado no iba más allá del teatro filmado. Incluso en el caso de Ingmar Bergman con «La flauta encantada», no se salía de este esquema. El cineasta, salvo en la maravillosa obertura, se limitaba a captar una representación de un teatro.

FILM-OPERA

En el caso de Don Giovanni el intento de Rolf Liebermann era de pasar de la ópera filmanda al filme-ópera. El matiz es importante y por ello el proyecto ha necesitado un presupuesto excepcional que facilitaba Daniel Toscan de Plantier en nombre de Gaumont y sobre todo, la colaboración de un hombre de cine prestigioso como Joseph Losey.

Rolf Liebermann daba también la idea de los decorados. El paso del teatro al cine debía concretarse en el paso de un decorado de teatro a un marco natural. Liebermann sugería Venecia y sobre todo las espléndidas villa de Palladio, construídas en el siglo XVI en la región de Venecia. El detalle es importante porque la arquitectura de Palladio participa, del realismo que imponía rodar en decorados naturales y, al mismo tiempo, posee una fuerte dosis de teatralidad. No es difícil confundir el Teatro Olímpico de Vicente con un verdadero decorado teatral.

Un equilibrio entre la imagen y la música.

Para que todas las intenciones de Rolf Liebermann pasaran a la realidad, ha sido preciso el trabajo de Joseph Losey y el de un grupo de artistas excepcionales. El éxito de la empresa suponía un equilibrio entre la imagen y la música. En el teatro prevalece la música, en el cine, la imagen. Hacer un filme-ópera comporta, que los dos elementos se apoyen mútuamente sin que uno aplaste o eclipse el otro. El éxito de «Don Giovanni», reside en este equilibrio.

La empresa estaba llena de dificultades. La fundamental la de pasar del paroxismo de la teatralidad y de la convención, constituído por la ópera, al realismo que el cine comporta, sobre todo cuando se piensa que se trataba de dar completa la partitura de Mózart y que la «adaptación» veía sus límites, impuestos por el deseo de conservar todos los valores de la ópera original.

Joseph Losey había grabado toda la partitura con los intérpretes del filme y la Orquesta de París, bajo la dirección de Lorin Maazel, con este elemento rodaría después las escenas, empleando a los mismos intérpretes que Interpretarían en Play-Back, los aires de la ópera.

Esta forma de trabajar era la única posible, pero encerraba muchas dificultades y necesitaba una gran maestría técnica y un duro trabajo para los intérpretes.

UN FILM DE ALTURA

El resultado de «Don Giovanni», está a la altura de las ambiciones de sus autores. Joseph Losey ha resuelto admirablemente todos los problemas de la adaptación. Desde el punto de vista visual, «Don Giovanni» es un auténtico regalo para los ojos, por la belleza de los lugares escogidos, tanto en la arquitectura como en los paisajes, por la elegancia del vestuario, por la maestría de los movimientos de la cámara que saben adaptarse al «tempo» de la música.

Los actores-cantantes han sabido adaptarse a las exigencias del cine de una forma ejemplar. Ruggero Raimondi, Kiri Te Kanawa, Teresa Berganza, José an Dam, John Macurdy todos están admirables en sus respectivos papeles. Naturalmente los puristas verán algún fallo menor y también es evidente que el sistema seguido impone el que la parte sonora del filme no se adapte completamente a la planificación. Cuando D. Juan sigue a Doña Elvira, los intérpretes están separados por una decena de metros, sus voces suenan con la misma intensidad. Es preciso reconocer que este problema no tiene, en el fondo, una verdadera solución y supone que hay dificultades inherentes al género de carácter insuperable. En el teatro cada representación es musicalmente hablando una creación, en el cine la partitura está «fijada» en un nivel de calidad pero que será siempre el mismo.

Recurrir a un director como Joseph Losey, suponía aceptar una visión particular de «Don Giovanni». Losey ha querido jugar la baza de la fidelidad a la música y a los personajes de Lorenzo Da Ponte, o se trata de variar sino de «interpretar».

Para Losey, «Don Giovanni» es un aristócrata que anuncia el final de su clase, un espíritu anarquista, que ha poseído todo pero que es incapaz de la menor brizna de amor, no sólo hacia las mujeres que conquista, sino hacia los hombres que le rodean. Losey ha dejado de lado todas las interpretaciones sexuales de Don Juan, para atenerse a una interpretación más general. D. Juan expresa el hastío de vivir, la incapacidad de amar, de ahí su fascinación por la muerte.

(EUROPA PRESS)

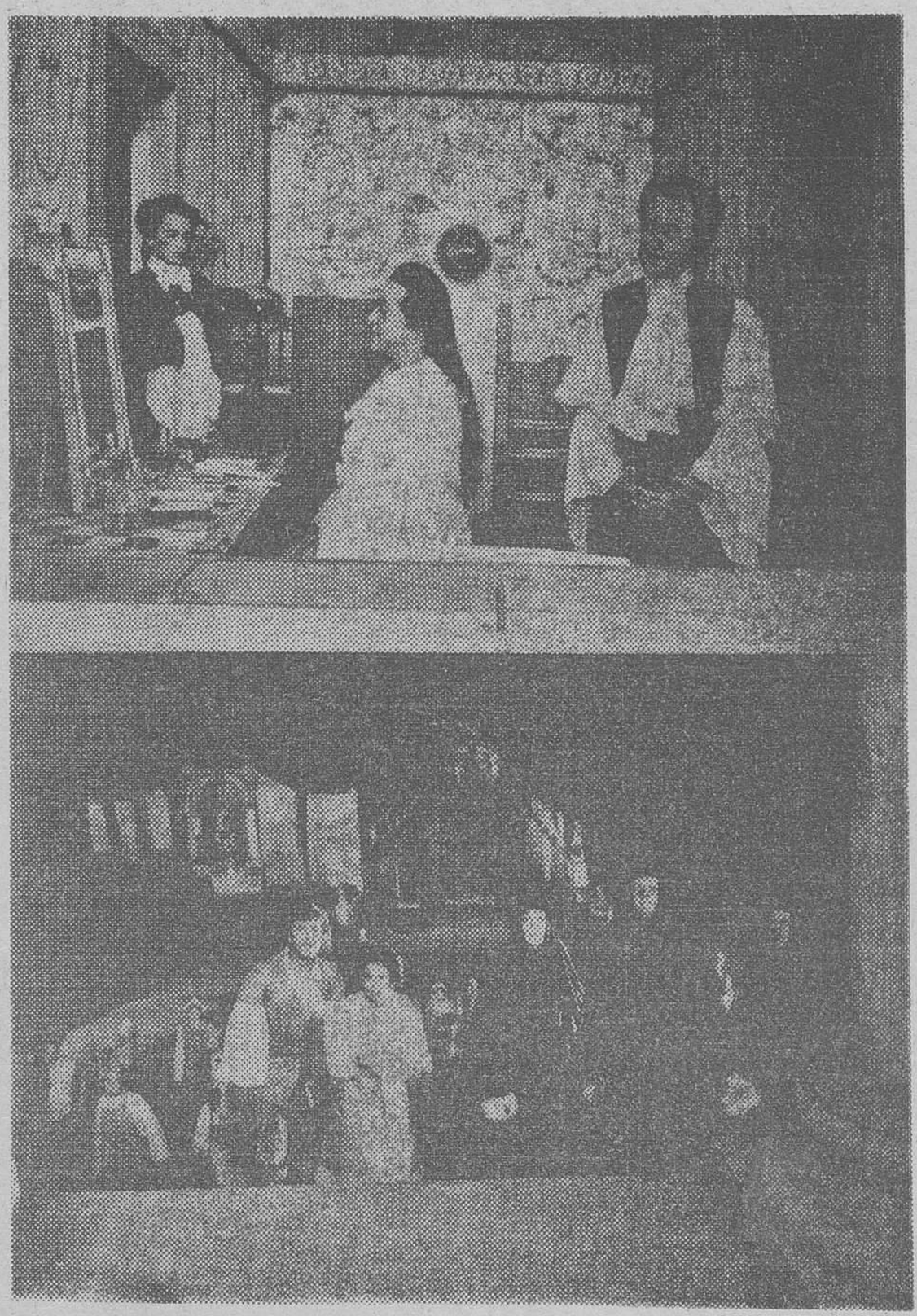

Don Giovanni, de Joseph Losey.

BUSCAMOS UN REPRESENTANTE

A COMISION PARA CADA UNA DE LAS LOCALIDADES Y ZONAS DE INFLUENCIA SIGUIENTES:

BURGOS
ARANDA DE DUERO
MIRANDA DE EBRO

Si dispone de TODO SU TIEMPO o de MEDIA JORNADA

IMPORTANTE EMPRESA EDITORIAL (no dedicada a ventas domiciliarias) le ofrece la posibilidad de obtener elevados ingresos promocionando sus libros en Colegios y Librerías.

OFRECEMOS:

1. Importantes comisiones sobre ventas.
1. Extenso catálogo muy introducido.
3. Amplia cartera de clientes.
4. Empresa moderna en CONSTANTE expansión.

Escribir detallando historial completo al Apartado 4.021 de MADRID. — Ref. 1.

MICHELIN

PRECISA

PERITOS O INGENIEROS TECNICOS INDUSTRIALES

PARA SUS DEPARTAMENTOS DE ORGANIZACION DE SUS DIVERSAS FACTORIAS.

El trabajo consistirá, tras un período amplio de formación, en analizar, simplificar y mejorar los métodos de trabajo, y estudiar y determinar los equipamientos tanto de material como de personal.

NECESITA

hombres con carácter, responsables, lógicos, prácticos, dinámicos, capaces de defender sus ideas con decisión. Totalmente libres del servicio militar. No es necesaria experiencia, aunque se valorará en su caso.

Puestos interesantes y evolutivos.

Remuneración acorde con la valía.

Las personas interesadas deberán enviar su "curriculum vitae" detallado a:

S.A.F.E.N. MICHELIN — Ref. O.M.T.

Apartado 139 — SAN SEBASTIAN

(Ref. INEM. Lasarte N.º 1.429)

M.E.C.D. 2017

La Unión de Campesinos Leoneses multada por organizar una rifa

León (Logos). — La Audiencia Territorial de Valladolid ha fallado a favor del Gobierno civil de León en relación con la multa impuesta al secretario general de la Unión de Campesinos Leoneses ha sido sancionada nuevamente por la Inspección de Hacienda de esta provincia por haber llevado a cabo una rifa no autorizada por dicha autoridad provincial. En este caso la sanción asciende a 1.396.788 pesetas.

DECLARACIONES DE CAMACHO

Vigo (Logos). — «Nuestros enemigos no son la UGT ni USO, ni el resto de las Centrales sindicales. Nuestros enemigos son los representantes del gran capital», manifestó el secretario general de CC. OO., Marcelino Camacho, en una «rueda de Prensa». Añadió que Comisiones Obreras no había variado de actitud en los últimos tiempos, sino que había sido el Gobierno el que estaba realizando una política regresiva con respecto a la llevada a cabo poco tiempo antes.

«UCD está actuando contra los intereses de la clase trabajadora y favoreciendo los intereses del gran capital de una forma mucho más amplia que poco tiempo atrás».

A la vista está —dijo Marcelino Camacho— su monopolio de la información, desde Televisión Española hasta otros medios escritos y su actitud, demostrada en el último Consejo de Ministros, donde se ha aprobado una subida media por encima de un 17 por ciento para las tarifas eléctricas por encima del límite de la masa salarial del convenio marco.

OPOSICION AL ACUERDO-MARCO

Madrid (Efe). — La comisión confederal de unificación SU-CSUT ha aprobado una declaración en la que se explica el rechazo de ambos sindicatos al acuerdo marco interconfederal firmado entre la CEOE y la UGT.

ABUCHEOS A «U G T»

Vigo (Efe). — Unos 3.500 trabajadores, de los cerca de 9.000 que integran la plantilla de «Citroen», asistieron esta tarde a la asamblea que se celebró en el estadio municipal de «Balaidos», con críticas y abucheos a la postura de UGT y CGDT que no asistieron y mostraron su interés en defender el convenio-marco en las negociaciones del convenio de «Citroen».

Estuvieron presentes en la asamblea como delegados de los trabajadores los miembros de CC. OO., CSUT-CTG y USO (cuyo comité local de Vigo no acepta el acuerdo marco).

MANIFESTACION DE TRANSPORTISTAS AUTONOMOS DE CATALUÑA

Barcelona (Efe). — Alrededor de 3.500 transportistas autónomos, y un total de 1.800 vehículos entre camiones y furgonetas participaron hoy en una manifestación en protesta por la marginación con que la Administración trata, en su opinión, a este sector del transporte.

TOROS

Madrid (Efe). — Diodoro Canorea Arquero, actual arrendatario de la plaza de toros «Monumental» de Las Ventas, ha presentado esta mañana un aval bancario, poco antes de la expiración de la fecha convenida para la entrega de este documento.

El aval bancario está extendido a favor de «Taurina Hispalense, S. A.», ratificando Diodoro Canorea la cesión de sus derechos de arrendamiento a favor de la Sociedad Taurina Hispalense, según solicitud que en su día había presentado a la Diputación Provincial y que había sido inicialmente aceptada por la Corporación.

En el transcurso de la próxima semana, la Diputación estudiará y decidirá sobre la autorización formal y definitiva de la cesión de derechos de Diodoro Canorea a favor de Taurina Hispalense, S. A.

En cualquier caso, Diodoro Canorea, según el pliego de condiciones del concurso-subasta vigentes seguiría siendo responsable directo frente a la Diputación Provincial del cumplimiento de las obligaciones derivadas del contrato de arrendamiento de la plaza «Monumental» de Las Ventas, de Madrid.

GRAN SORTEO

UN PISO EN BURGOS

y más de 5 millones de ptas. en metálico

La Caja de Ahorros Municipal ofrece a sus clientes la posibilidad de obtener un piso gratis, o uno de los 200 premios en metálico que, por un valor total de más de cinco millones de pesetas, constituyen los incentivos de este Gran Sorteo.

Estas son las características de nuestros premios.

EL PISO

- Situación: Avda. del Gral Vigón, 39-2º C
- 116 m² útiles
- 4 habitaciones, 2 baños, salón-comedor, cocina y 2 terrazas cubiertas
- Garaje y trastero
- Calefacción y Agua caliente Centrales

LOS 200 PREMIOS EN METALICO

- 30 premios de 100.000 pesetas
- 50 premios de 25.000 pesetas
- 120 premios de 10.000 pesetas

¡Pídanos sus boletos!

CAJA DE AHORROS MUNICIPAL DE BURGOS

TRABAJOS DE CALIDAD

TALLERES GRAFICOS

DIARIO DE BURGOS

San Pedro de Cardeña, 34

Teléfono 21 73 58

M.E.C.D. 2017

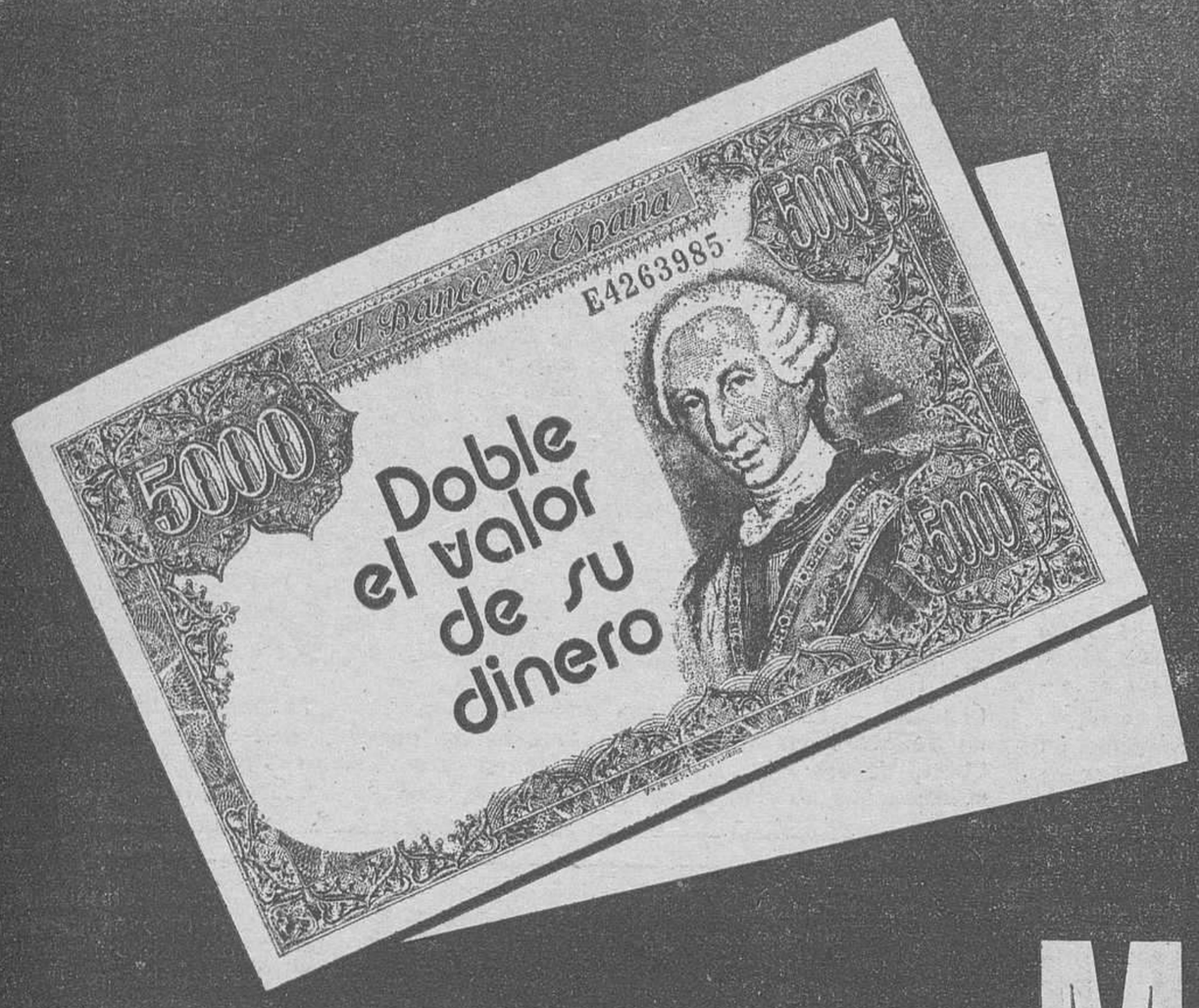

¡¡ AHORA PRECIOS MAS BAJOS !!

SI... ¡¡AHORA PRECIOS MAS BAJOS!!

E N

- **CYLSA** Santander, 3
- **CONFECCIONES CAMPO**
  Queipo de Llano, (esq. Almirante Bonifaz)
- **GALERIAS CAMPO** Avda. del Cid, 2
- **TOBER'S** Miranda, 7
- **CORTEFIEL Y BOUTIQUE 16** Avda. del Cid, 16
- **CORTEFIEL GAMONAL** Vitoria, 171

A PARTIR DE MAÑANA, LUNES,

COMIENZAN SU GRAN CAMPAÑA

AHORA... ¡PRECIOS MAS BAJOS!

En todos los artículos de temporada, para

SEÑORA, CABALLERO Y NIÑOS

LUNES, ABIERTO TODO EL DIA

M.E.C.D. 2017

LA «FIEBRE DEL ORO»

NO SE VISLUMBRA EL FIN DE LA TENDENCIA ALCISTA

De mantenerse esta carrera, Suráfrica puede situarse al nivel de los productores de petróleo

Londres (Efe). — La incertidumbre política que se abate sobre el Mundo entero está haciendo, en opinión de los expertos, que la cotización del oro alcance cotas espectaculares, sin que se vislumbre el día en que esta tendencia alcista, que se espera continúe en el futuro, llegue a tocar techo.

Uno de los mayores beneficiados de la subida de oro ha sido Africa del Sur país que posee una amplia tradición en la extracción de este metal precioso. A este respecto, los expertos han señalado que, de seguir la misma tendencia, Suráfrica podría situarse al nivel de algunos países productores de petróleo.

En el mercado de Nueva York, la onza de oro llegó a alcanzar ayer el precio record de 850 dólares. Posteriormente bajó de nuevo y el mercado cerró al precio aproximado de 830 dólares la onza.

En Londres, el precio de la onza de oro volvió a registrar el viernes una espectacular subida, con respecto al nivel alcanzado al cierre de la sesión del día anterior, al cerrar a 835 dólares. En la semana financiera que finalizó ayer, la onza de oro registró un aumento de 210 dólares, hecho que alienta las especulaciones en el sentido de que podría llegarse al precio record de mil dólares la onza.

ACUÑAR MONEDAS DE ORO PARA REDUCIR EL DEFICIT PRESUPUESTARIO

Washington (Efe). — El presidente de la Comisión Bancaria de la Cámara de Representantes, Henry Seuss, sugirió ayer que los Estados Unidos acuñen monedas de oro, que serían vendidas en el mercado internacional, con el fin de reducir el déficit de la balanza norteamericana.

Henry Seuss (demócrata por Wisconsin) ha declarado que el presidente Carter debería actuar rápidamente para aprovechar la espectacular subida del oro.

Estas monedas, precisó, podrían ser de una o de media onza, como las acuñadas por Africa del Sur. Añadió que aproximadamente un 5 por ciento del oro norteamericano debería ser acuñado y que esta venta podría paliar en parte el déficit de 30 mil millones de dólares que sufre el país.

MERCADOS INTERNACIONALES: EL ORO PROTAGONISTA

Madrid (Logos). — Las sucesivas crisis políticas, con movimiento de tropas militares en alza, se han reflejado en un clima de inestabilidad en los mercados internacionales con un aumento descontrolado del precio del oro, que cierra la semana a 835 dólares en Londres, nuevo record histórico. A pesar de esto, el dólar no se ha visto depreciado y mejora en la semana su relación de cambio con todas las divisas importantes, excepto con la libra que continúa mostrándose muy fuerte; las variaciones del dólar no son muy amplias, y sólo las habidas con la libra y el yen superan el 1 por ciento aunque de signo contrario.

Según indica la nota del Banco de Vizcaya, la peseta se mantiene en las cotizaciones usuales. El cambio con el dólar del día 18 fue de 66,091 pesetas y similar a los de cierre de semanas anteriores (66,009 y 66,092) Las mejoras de la peseta en la semana son más abundantes que las depreciaciones y destacan la apreciación con el yen (+1,3 por ciento) que pasa de 27,98 a 27,60 pesetas. Los 100 yens, y la cesión con la libra (—1,1 por ciento, de 149,09 a 150,73 pesetas. La intervención del Banco de España sólo se ha producido en una sesión, comprando cerca de 10 millones de dólares.

Londres. — La fiebre del oro vuelve a los mercados financieros. La foto muestra a un traficante pesando el oro de una de las personas que espera en cola, junto al Centro de oro y joyas de Garden Hatton para vender sus joyas. Los traficantes manifiestan que ofrecen un mejor precio que los vendedores oficiales.—(Telefoto EFE).

EL AYUNTAMIEMTO SEVILLANO PAGARA CASI OCHO MIL PESETAS POR EL RESCATE DE UN GATO

Sevilla (Logos). — El Ayuntamiento de Sevilla tendrá que pagar una factura de 7.860 pesetas por el rescate de un gato.

Los hechos ocurrieron de este modo: La Sociedad Protectora de Animales de Sevilla pidió en su día ayuda a los bomberos para que auxiliasen a un gato que se había subido a un poste de la luz. Realizado el servicio, los bomberos presentaron la minuta mencionada a la Sociedad Protectora de Animales sin embargo, la citada protectora se negó a pagar, argumentando que es el Ayuntamiento el que debe hacerlo. El Ayuntamiento reclamó ante el Tribunal Económico Administrativo Provincial y éste Tribunal ha fallado así: "Como la Sociedad Protectora de Animales no es la beneficiada por el rescate del gato sino toda la sociedad, la factura ha de pagarla el Ayuntamiento".

Tradicional, recuerde

Muy pronto... Febrero

GRAN MES BLANCO

Simeón

EN LA ZONA MAS PRIVILEGIADA DE BURGOS

30 TIENDAS en un SOLO LOCAL EN «UNICENTRO CALZADAS»

TIENDAS EN ALQUILER
SIN TRASPASOS
NI COSTOSAS INVERSIONES INICIALES

¿Cómo será «UNICENTRO CALZADAS»?

UN LOCAL IDEAL PARA REALIZAR SUS COMPRAS EN UN INMEJORABLE AMBIENTE, CON UNA BONITA DECORACION Y DONDE LOS RUIDOS DE LA CALLE SE CONVIERTEN EN MUSICA SELECCIONADA, Y EL FRIO, EL CALOR, EL AIRE Y LA CONTAMINACION DESAPARECEN.

LAS GALERIAS COMERCIALES TIPO «UNICENTRO CALZADAS», ESTAN DE MODA EN TODO EL MUNDO, Y LA ACEPTACION DEL PUBLICO HA SIDO MAGNIFICA.

Boutique SEÑORA Y CABALLERO — ZAPATERIAS — REGALOS — BOLSOS — LENCERIA — TIENDA INFANTIL — VIDEO — FOTOS — DISCOS — COSMETICA — CAFETERIA — PULL — CONFITERIA — JOYERIA — HAMBURGUESAS — BISUTERIA — PERFUMERIA — FLORISTERIA — JUGUETES — PELUQUERIA — OFICINA BANCARIA — TEJIDOS SELECTOS — LOTERIA — OPTICA — ETC.

TENDRAN DERECHO PREFERENTE A ESTAS TIENDAS, LOS COMERCIANTES DE PRESTIGIO YA ACREDITADO Y CUYOS OBJETOS O ARTICULOS DE VENTA VAYAN EN CONSONANCIA CON LAS NECESIDADES DE **UNICENTRO CALZADAS** PARA CONSEGUIR LA MEJOR DIVERSIFICACION POSIBLE.

SI «UNICENTRO CALZADAS» LE INTERESA, ESCRIBA AL APARTADO DE BURGOS 129, INDICANDO «UNICENTRO CALZADAS» PARA CONCERTAR ENTREVISTA.

UNICENTRO CALZADAS

EN EL CENTRO de la calle de LAS CALZADAS

M.E.C.D. 2017

LOCAL Y PROVINCIAL

ASALTADO EN LA VIA PUBLICA POR UNOS JOVENES AGITANADOS

Varias denuncias por robos

Angel Antolín Martín ha denunciado haber sido objeto de un robo con intimidación, al ser abordado por dos individuos jóvenes, al parecer de raza gitana. Le fueron sustraídas 1.400 pesetas que portaba.

SUSTRACCION EN ARANDA

Un robo ha sido perpetrado en la empresa «Peache» de Aranda, donde fueron sustraídas herramientas y tubos de plomo, por valor de 120.000 pesetas.

ROBO DEL INTERIOR DE UN COCHE

En la Comisaría del Cuerpo General de Policía se ha presentado una denuncia por robo del interior del turismo M-8733-AZ, propiedad de don Antonio Muñoz Guisado, mientras lo había dejado aparcado en un hostal de Lerma.

Se llevaron un radio-casette, una bolsa con documentación, un chaquetón, 1.500 francos y 23.000 pesetas, todo ello valorado en unas 67.500 pesetas.

También se ha producido un robo en el bar «Dólar» de nuestra capital. El autor o autores causaron varios destrozos y se llevaron el dinero que había en la caja para cambios.

DOS HERIDOS EN VUELCO

A las tres menos cuarto de la tarde de ayer, en el kilómetro 27,950 de la carretera Medina de Pomar-El Crucero, en el término de la primera localidad, se salió de la calzada y volcó el turismo BU-9719-B conducido por Jesús Díez Andino, de 24 años, que resultó herido leve y grave la ocupante Carmen Romero Murga de 22 años.

Practicó diligencias la Agrupación de Tráfico de la Guardia Civil.

NACIONAL

GIJON: SIN RESCATAR LOS MINEROS SEPULTADOS

Se hunde un petrolero liberiano cerca de Santa Cruz de Tenerife y se teme una «marea negra»

Gijón (Logos). — Siguen sin ser rescatados los cuatro mineros de minerosiderúrgica de Ponferrada, minas de La Camocha, que quedaron atrapados ayer.

Las labores de rescate, que comenzaron en cuanto se dió la voz de alarma, han continuado durante el día de hoy, con relevos de las brigadas cada cuatro horas. A pesar de que se ha conseguido mejorar notablemente la ventilación del pozo, lo que facilita llegar al lugar donde se supone están atrapados Victoriano Blanco Narciani, Anorés Rodríguez Vigil, Leandro López López y Félix Angel Proeto Marcos, la opinión generalizada en la mina es de que el descate siga siendo muy difícil, y que no parece probable que se consiga durante hoy. Tal vez, han dicho, a lo largo de la próxima noche.

La solidaridad política, sindical y popular, es evidente, y los comités de empresa y centrales sindicales se encuentran de forma permanente en el lugar del siniestro.

GRAN IMPRESION EN CANARIAS, SE HUNDE UN PETROLERO

Las Palmas (Logos). — El hundimiento del petrolero «Salem» que navegaba bajo bandera liberiana y desplazaba noventa y dos mil toneladas de registro bruto, ha causado una gran impresión en Canarias, según se ha podido saber en Las Palmas, pocas horas después de haber salido del puerto de Dakar, con destino a Santa Cruz de Tenerife y sin que pueda explicarse nadie lo ocurrido, se registró a bordo una gran explosión, originando un incendio y el posterior hundimiento del barco.

Se ha podido saber que el «Salem» se dirigía a Santa Cruz de Tenerife con sus tanques cargados de crudo, por lo que el siniestro puede ser muy grave para toda la flota pesquera canaria. El petróleo crudo que ha caído al mar podría, como consecuencia de las corrientes marinas de la zona, contaminar todo el banco pesquero sahariano. Se ignora por el momento si la armada de El Senegal ha adoptado algún dispositivo de emergencia, al objeto de evitar que la marea negra alcance zonas pesqueras o costeras en las que podría producir serios daños al medio.

ROBO DE JOYAS POR VALOR DE 40 MILLONES

Valencia. — Joyas por valor de cuarenta millones de pesetas, han sido robadas en esta capital. El hecho ha sido conocido al mediodía de hoy, y no se han facilitado muchos detalles, ya que se siguen las posibles pistas para detener a los ladrones.

El hecho ocurrió a primeras horas de la noche, en una calle céntrica de esta capital, lugar que no ha sido precisado, como tampoco el nombre de la víctima, para no entorpecer las investigaciones.

Un representante de joyería regresaba a su domicilio a bordo de su automóvil, portando unos valiosos muestrarios, tasados en unos cuarenta millones de pesetas.

Se sospecha que los atracadores le seguían y conocían el valor de la mercancía, y cuando faltaban unos cien metros para llegar a su casa le cortaron el paso con otro vehículo, descendiendo de él varios hombres armados, que le redujeron apoderándose de la valiosa carga y dándose rápidamente a la fuga.

Por la cuantía, éste es uno de los atracos más importantes en la historia de Valencia, y se han tomado especiales medidas en las salidas de la ciudad, carreteras de la región y posibles compradores, para evitar que estas joyas puedan desaparecer definitivamente.

JOVEN MUERTO EN LA CALLE

Vigo (Logos). — Esta tarde ha sido identificado el cadáver de un joven encontrado en la pasada madrugada en estado agónico en la calle Pizarro, a la altura del número 88. Se trata del estudiante de 18 años Gabriel Sánchez Alvarez que habitaba precisamente en el inmueble junto al que fue hallado desvanecido sobre la acera.

Poco después de media noche el 091 recibió una llamada en la que se daba aviso de que había un joven en el lugar indicado, que parecía estar muerto. Momentos después, un coche de la Policía Nacional llegó a la zona y recogió al joven, que se encontraba aún con vida, trasladándolo a una Residencia Sanitaria, donde ingresó cadáver

En los primeros momentos no se pudo identificar al joven por carecer de documentación.

Según la Policía el cuerpo no presentaba signos externos de violencia, por lo que hasta que no se realice la autopsia no se conocerán las causas del fallecimiento.

INCENDIO EN UNA FABRICA DE TEJIDOS

Málaga (Logos). — A las 3,45 de esta madrugada por causas que se desconocen, se produjo un incendio en una fábrica de tejidos ubicada en la calle Sebastián Eslava número 6. Inmediatamente acudió el Servicio de Bomberos así como efectivos de la Policía Nacional, que dispusieron el desalojo de las viviendas de los bloques colindantes, dadas las dimensiones que alcanzó el fuego.

Afortunadamente, no hubo que lamentar desgracias personales aunque el gerente de dicha fábrica ha valorado en principio las pérdidas ocasionadas en 30 millones de pesetas aproximadamente.

Una ciudad limpia es espejo de todos sus habitantes, una ciudad sucia, vergüenza de su población.

INTERNACIONAL

UN SADICO AUSTRIACO ASESINA A TRES PERSONAS, POR EL «PLACER DE MATARLAS»

Intentaba matar a su esposa con material radioactivo, en tierras polacas

Viena (Colpisa). — Un crimen cometido por un sádico austriaco en la ciudad de San Polten, a 80 kilómetros de Viena, ha horrorizado a los habitantes de este país pacífico.

Cerca de Salzburgo, después de una persecución en automóvil, casi de película, la Policía ha logrado detener al criminal un individuo llamado Werner Kniesek, que gozaba de cuatro días de permiso en la Prisión del Norte del País

Ha cometido tres asesinatos por el mero hecho del placer de matar. En la localidad asesinó a Gertrudis Altreiter, de 58 años, a la que estranguló, prolongando su agonía a base de suministrarla tónicos, permitiéndola respirar de vez en cuando, antes de morir. Después asesinó a la hija, una muchacha de 22 años, llamada Ingrid, a la cual martirizó de todas maneras posibles. Ha manifestado a la Policía que no la violó, pues sólo deseaba verla morir

Más tarde mató a un hermano de la víctima, un muchacho de 16 años, llamado Walter, paralítico de ambas piernas y retrasado mental. Le atacó por detrás sin darse cuenta

Para que nadie quedara vivo en la casa, mató a dos gatos que había allí

Hasta la detención del criminal, éste ha sembrado el pánico en toda la comarca.

INTENTABA MATAR A SU ESPOSA CON MATERIAL RADIACTIVO

Varsovia — Tras haber intentado asesinar a su esposa con material radiactivo, Antonio D., director del Instituto de Química de la Escuela Superior de Agronomía de Cracovia, se suicidó cuando la Policía descubrió su propósito.

Según informó la agencia polaca «PAP», Antonio D. colocó una pieza radiactiva en el cuarto de baño de la casa en que vivía aún con su esposa, de la que estaba divorciado, y pasó a habitar otro domicilio, junto con sus hijos aún pequeños.

Al cabo de algún tiempo los médicos constataron en la mujer síntomas extraños, que diagnosticaron como un inicio de leucemia.

Tanto la mujer como los niños, que después del traslado continuaron visitándola de cuando en cuando, se hallan, según «PAP» hospitalizados, aunque la vida de los niños no corre peligro.

AGONIZA UN ACTOR HERIDO DE BALA

Mar del Plata (Argentina) (Efe). — Levrino, uno de los más populares actores argentinos del momento, agoniza en la clínica «Pueyrredón» de Mar del Plata, tras haber resultado herido anteayer de un tiro de pistola en la cabeza.

El neurocirujano número uno de la Argentina, Reúl Matera, que fue llamado ayer al balneario uruguayo de Punta del Este, donde veraneaba, calificó el estado del actor de «muerte cerebral secundaria a su estado de descerebración».

Levrino resultó herido anteanoche de un balazo en la sién izquierda mientras permanecía en su automóvil junto a su esposa en el extrarradio de Mar del Plata.

MEJICO: ONCE MUERTOS EN ACCIDENTE

Queretaro (Méjico) (Efe). — Once personas murieron y otras 25 resultaron heridas, al chocar un autobús de pasajeros contra un trailer que había invadido un carril de circulación contrario en la carretera entre Queretaro y San Luis de Potosí, informa hoy la Policía de Tráfico.

BREVE

SORPRENDIDO CUANDO VENDIA DROGAS A COLEGIALES

Madrid (Logos). — Gabriel Ródenas Martínez, de 43 años, ha sido detenido como presunto autor de tráfico y consumo de estupefacientes, después de ser sorprendido por inspectores de la Jefatura de Policía cuando vendía hachís a unos colegiales.

Se le intervinieron once barras de dicha sustancia envueltas en papel de plata.

MAS DE SEISCIENTOS DETENIDOS EN DOS SEMANAS

Madrid (Logos). — A 654 asciende el número de personas detenidas en Madrid en las dos últimas semanas, según la Jefatura de Policía. Tales aprehensiones han sido llevadas a efecto por los diferentes servicios (Brigadas, Comisarías, etc.), dependientes de la Jefatura Superior de Policía de Madrid.

MAS DE CIEN MUJERES VIOLADAS

Barranquilla (Colombia). — Más de cien mujeres colombianas fueron violadas en los últimos meses cuando pretendieron entrar en territorio venezolano con todos sus documentos en regla. han denunciado varias emisoras de radio locales.

ATENTADO CONTRA UNA COMISARIA

Roma. — Diecisiete policías han resultado heridos a primera hora de esta madrugada (sábado), en Roma, a consecuencia de un atentado con bomba cometido contra una Comisaría de Policía, según informaron medios oficiales de esta capital.

ENVIO UN PAQUETE CON CHUPETES PARA LOS CONCEJALES

León (F). — Un bromista anónimo envió un paquete en forma de regalo y certificado al Ayuntamiento de la capital que contenía chupetes de niño

El secretario del Ayuntamiento al abrir el paquete se encontró con 27 chupetes, cada uno con los nombres de los concejales.

El alcalde de la ciudad, Juan Morano, encajó el hecho con sentido del humor y está dispuesto a hacer entrega del contenido a sus compañeros de Corporación.

AYUNTAMIENTO DE CASTRILLO DEL VAL

ANUNCIO SUBASTA

OBJETO: Venta de terrenos rústicos al pago de "El Charcal" o "Los Campos-Fuentecillas" (contiguo a la carretera Logroño - Vigo).

PROPOSICIONES: Hasta el día 28 (lunes) a las 17,00 horas.

APERTURA DE PLICAS: A las 13,00 horas del día 29.

ANUNCIO DETALLADO: "Boletín Oficial del Estado" número 4, de 4 de Enero de 1980.

EL ALCALDE,
Angel Casado

Cuando le iban a anestesiar

EL DELINCUENTE "MUDO"..., HABLO

Oporto. — La Policía portuguesa detuvo a un ciudadano español que ayer se presentó en un hospital de Oporto con una herida de bala en el brazo.

Alfredo Villar Jorge, de 27 años, soldador, natural de Valladolid, compareció en el hospital acompañado de una pareja portuguesa que informó a los clínicos que el herido era sordomudo.

Sin embargo, a punto de iniciarse la anestesia general el "sordomudo" empezó a hablar negándose a ser operado, tras lo que sus acompañantes, se dieron a la fuga, seguidos por el herido, quien no pudo evitar ser capturado por un guardia en servicio en el hospital.

M.E.C.D. 2017

anuncios por PALABRAS

Se reciben ininterrumpidamente de ocho y media de la mañana a seis de la tarde en DIARIO DE BURGOS (calle San Pedro Cardeña, 34) y de nueve y media a una y media de la mañana y de cuatro a seis de la tarde en TAGRA (calle Vitoria, 13) Teléfonos 211511 y 202852, y Agencias de Publicidad. — Precio: sesenta pesetas hasta diez palabras, cada palabra más seis pesetas.

Alquileres

RITORT. — Alquila naves. Carretera Irún, «Pentasa», de 800 metros. Reyes Católicos, 4.

VILUMBRALES. — Alquila piso amueblado, todas comodidades, zona céntrica. Vitoria, 163-1.º B.

VILUMBRALES. — Alquila local local céntrico 200 metros, reformado, oficinas, teléfono, servicios, ideal exposición, venta. Vitoria, 163-1.º.

SE ALQUILA plaza garaje. Calle Concepción. Teléfono 202775.

MILITARES necesitan piso en alquiler, servicios centrales. Teléfono 421000.

PARTICULAR alquila plaza garaje. Informes: Garaje Orly. Plaza de Vega.

SE ALQUILA chalet en Torrevieja, Alicante. Informes: teléfono 211781.

SE ALQUILA plaza de garaje, en General Mola, 24-26. Razón: teléfono 211781.

ALQUILO garaje, Edificio Gumen. Teléfono 223225.

ALQUILO piso amueblado. Valentín Jalón, 8-4.º C. Verlo de 4 a 6.

URGENTE, necesito buhardilla o piso pequeño en alquiler, económico. Llamar al teléfono 213263.

SE ALQUILA piso amueblado. Calle Madrid 42. Telf. 207400.

ALQUILO apartamento amueblado, dos o tres meses. Informes: Sanjurjo, 8-7.º derecha.

Automóviles y accesorios

FUNDAS para su coche, confección y montaje en el día Arahuetes, San Isidro 13 — Teléfono 207327

ANTES de comprar su vehículo de ocasión véalos y compruébelos sin compromiso en Automóviles Ducar Casa la Vega 15 Todas marcas

AUTOMOVILES PEDROSA - Compra venta de toda clase de automóviles Stock mínimo ciento cincuenta vehículos para que usted pueda elegir Garantizados Facilidades hasta 24 meses Teléfonos 220047 y 227767

ALQUILER sin conductor coches nuevos todas las marcas «Servi Auto» Sanjurjo 9. Teléfono 222715

DUCAR ocasión automoviles revisados con plena garantía profesional en nuestros propios talleres Ultimos modelos Arzobispo de Castro N.º 7 Teléfono 217054

JUAN vende 131 gasoil, motor a estrenar, 150 S, 1.200, GS Palas, R-12, R-8, R-7, R-6, R-5, Ford Fiesta, 600, 850, 124, 131 y varios modelos más. Garantizados. Grandes facilidades en Automóviles Gamonal, Pedro Alfaro, 2. Teléfono 223814.

VENDO barato «Austin Victoria», lujo, perfecto estado, directamente. Teléfono 208698.

VENDO Citroen Dynam, perfecto estado. Teléfono 226823.

DUCAR. Automóviles vende las mejores marcas a mejores precios. Facilidades. — Teléfono: 229107

AUTOMOVILES Vicente López vende toda clase de vehículos y furgonetas industriales, garantizados, a precios de ocasión. Visítenos. Pisones, 40. Teléfono 209667.

EUROCASION es la garantía Trabado. S L Agencia Oficial Citroen Peugeot. Carretera Madrid-Irún, kilómetro 234 General Sanz Pastor, número 6.

EUROCASION — Coches revisados y garantizados todas marcas y modelos Trabado. S. L. Carretera Madrid-Irún Km 234. Teléfonos 200543 y 200542 — General Sanz Pastor, número 6.

AUTOMOVILES 200 somos especialistas en coches de 1 a 3 años con garantía firmada por un año. Vehículos especiales: Jeep, Willys, Seat 1.200, 13.000 kilómetros 124-1.800, Dodge Diesel Valiant Turbo, 132 Diesel 131 y R-12 familiares 127 y R-5, 2 años y otros 50 coches de todas las marcas y modelos. Financiables hasta 24 meses Vitoria 200 Teléfono 220733

AUTOMOVILES VARONA. — Compra-venta de automóviles y vehículos comerciales, hasta 3.500 kilos. Garantizados. Mínima entrada. Facilidades 6, 12, 18 y 24 meses Madrid, 22 Teléfono 207087

AUTOMOVILES Vidal Compra-venta automóviles Vendemos toda clase de automóviles usados, totalmente revisados Facilidades hasta 18 meses Compramos su coche usado y se lo pagamos al contado Madrid 91 Teléfono 203461

AUTOCID S. A. concesionario de Ford España vende todas las marcas nacionales en vehículos de ocasión Totalmente revisados de mecánica chapa y pintura facilidades de pago y nuestra garantía A-1 es inmejorable Visítenos en Carretera Madrid kilómetro 234.400 Teléfono 208442 Abierto sábados todo el día

VENDO Ford Fiesta, nuevo 4.300 Kms. muchos extras. Teléfono 229833, de 9,30 a 2,30; 4-8,30

DESGUACES Martín, compra vehículo para desguace, final calle Pisuerga. Crucero San Julián.

SE VENDE Seat 600-E, en buen estado. Barriada Illera, J-6.

SE VENDE coche Seat 124 Sport, modelo 1.800, precio a convenir. Llamar teléfono 221209 (de 4 a 6 tarde)

VENDO 1.500 bifaro, motor Barreiros. Teléfono 208652.

SE VENDE coche 131-1.430 BU-6946-C, a toda prueba, particular a particular, con facilidades. Informes: Bar Proni. Calle Eladio Perlado, de 10 a 2 y 4 a 9 noche.

SE VENDE traylers a industrias o chóferes, por ser transferible la tarjeta nacional. Informes: teléfono 213219.

PARTICULAR vendo 1.430, garantía medio año, motor en rodaje. 235.000. Razón: 214684, de 9 a 10 mañanas.

HERTZ. — Alquiler sin conductor Rent a Car
HERTZ. — Alquiler con kilometraje ilimitado y precios especiales a empresas
HERTZ. — Alquiló aquí: entré. guelo allá Más de 50 oficinas Estamos en los principales aeropuertos
HERTZ. — Aceptamos las principales tarjetas de crédito.
ALQUILE un coche Hertz mientras reparan el suyo
HERTZ. — Calle Vitoria. 115 220616

EUROCASION vende Chrysler Diesel, con garantía y facilidades. General Sanz Pastor, Nº 6.

VENDO camión basculante, 7 toneladas de carga, con tarjeta comarcal. Telf. 219270.

VENDO 127, buen estado. Carmen, 6-1.º A.

SE VENDE 124 gas-oil. Teléfono 212151.

SE VENDE R-12 S, en perfecto estado, de particular a particular. Teléfono 226506.

SE COMPRA coche grande, económico, no importa esté dado de baja. Teléfono 221739, de 5 a 6,30.

DE PARTICULAR a particular vendo coche Simca 1.200 seminuevo. Teléfono 218553.

SE VENDE Seat 1.430-1.600, en buen estado, de particular a particular. Ver en Arzobispo De Castro, 3-1.º A.

Colocaciones

SE LLEVARIA contabilidad. Tardes a particulares o empresas. Teléfono 200203.

GANARAN dinero efectuando sencillos trabajos caseros. Escribanos Hispatensa. Benidorm (Alicante)

SE NECESITA chica fija con experiencia imprescindible informes. Llamar al teléfono 204127 Paseo de la Isla 10-2.º B.

GANE dinero realizando direcciones desde su casa. Apartado 20.089. Barcelona.

SE NECESITA chica fija, para matrimonio con un niño. Calle Burgense, 24-7.º B.

SE NECESITA conductor lavacoches con conocimiento de mecánica. Presentarse calle Vitoria, 115, bajo (INEM 12.925).

SE OFRECE conductor de 1.ª especial para camión o autobús. San Francisco, 54-2.º. Preguntar Sr. García.

SE OFRECE chica sabiendo cocina, trabajar sólo mañanas. Teléfono 223944.

EMPLEADA de hogar fija, preciso, buenos informes, trato familiar, muy buen sueldo. Avenida Reyes Católicos, 10-4.º G Teléfono 223812.

MUCHACHA sabiendo cocina, con informes. Poca familia. Avda del Cid 6 bis 8.º B.

NECESITO chica fija para matrimonio con un niño, con experiencia e informes. Buen sueldo. Calle Vitoria, 30-2.º izquierda. Teléfono 200452.

SE NECESITA chica de 8 a 3. 221021.

SE NECESITA chica fija. Reyes Católicos, 2-4.º B.

NECESITO chica interna, buen sueldo. Teléfono 201738.

SE BUSCA chica fija o interina. Telf. 200306.

NECESITO señora, 45 a 55 años, atender señora sola. San Lesmes, 18-5.º B Tardes.

OFRECESE padre con tres hijos, para agricultura o ganadería, o tomaría finca en arriendo o sociedad. Prefiere vivir finca. Apartado 565. Valladolid (Referencia agricultura).

SE NECESITA matrimonio de hortelanos para finca próxima Burgos. Informes: Rey San Fernando, 4. Teléfono 200716 (INEM 13.027).

EMPRESA establecida con delegación en Burgos, monta red comercial, por lo que es preciso personas ambos sexos, mínimo 21 años, preferible coche, obtendrá a cambio preparación a cargo empresa. De 60.000 a 100.000 pesetas o más mensuales. Seguridad Social, Régimen Especial. Para concertar entrevista llamar el martes, 22 al teléfono 209929, de 10,30 a 1,30 y 4,30 a 7. (INEM 12.944).

SE NECESITA chica con informes para matrimonio con dos niños. Teléfno 229755.

Compras y ventas

VIVEROS Gallo Frutales rosales chopos coníferas Covarrubias Teléfonc 24

ESTANTERIAS metálicas Dexión montaje inmediato Ruera Vitoria 19 Teléforo 203887

VIVEROS Poli frutales chopos rosales y plantas de jardinería Teléfono 66. Covarrubias

LA OCASION Vendemos máquinas de coser económicas Variedad y garantía Adaptamos muebles decorativos también portátiles Vea exposición: Junto Parque Bomberos

VENDO ciclostic nueva barata. Telf. 228828

SE VENDEN 100 fardos de alfalfa. Avellanosa del Páramo. Ismael Peña.

VENDO paja de legumbres, 150 pacas. Mariano Tijero. Quintanamanvirgo.

VENDO cachorros «Spagneul Bretón». Padres con Pedigree. Teléfono 201945.

CARRETILLAS elevadoras disponemos de un buen número y varias marcas. Todas garantizadas 3 meses, facilidades le pago. Consúltenos: teléfono 209999.

SE VENDEN dos toldos. Telf. 215404.

VENDO 2 cerchas de hierro para nave. Teléfono 213290.

VENDO puerta metálica corredera, 6,40 ancha, alta 4,30, otra dos hojas 5,10 de ancha, alta 4,10; otra corredera 2,30 ancha, alta 2,35; taladro de columna de 3 velocidades y de mano, tornillo de fragua, otro de banco, soldadura eléctrica, monofásica de 220 W. pequeña, hasta 3,25, ídem grande hasta 6 m.m. trifásica. Teléfono 208375. Miguel Hermanos. Casillas, 7. Taller.

SE VENDE partida de sillas usadas, procedentes de bar. Telf 204869.

VENDO mostradores y estanterías en madera de Guinea, perfecto estado. Verlos: Novedades Temiño. Plaza José Antonio, 9.

Enseñanzas

INLINGUA Enseñanza Traducción Francés Inglés Alonso Martínez 7-3.º Telf 206851

DOY clases Matemáticas B.U.P. Teléfono 214293 (de 3 a 4).

PROFESOR-A de EGB dan clases particulares. Teléfono 221742.

PROFESORA de EGB da clases particulares. Teléfono 204557.

INGLES, profesor diplomado da clases. Llamar de 6 a 9, teléfonos 226955 y 211122.

PROFESORA con experiencia, daría clases EGB y BUP. Teléfono 216903.

SELECTIVIDAD prepara especialista, en pruebas. Comentario lingüístico. Comentario de texto. Conferencia. Gran eficacia. Teléfono 226075.

INGLES se dan clases particulares. Teléfono 212227.

LATIN, Literatura, Lengua, licenciada da clases, experiencia. Lealtad, 2-1.º I.

RECUPERACION CIENCIAS, Matemáticas, Física y Química, COU Selectividad BUP, clases particulares, profesor ingeniero. Avellanos, 9-1.º, teléfono 201509.

SE DAN clases de Matemáticas, Física y Química. Telf. 217479. Tardes.

Fincas

SE VENDEN locales Varias superficies. Avenida del Cid Teléfono: 222708.

PISOS, entrega inmediata, carretera Poza, frente colegio Villimar 4 habitaciones, cocina aseo completo, dos terrazas, calefacción central Información: Oficina obra. Telf 222008

SE VENDE piso. Calle Madrid, 64-5.º A.

SE VENDE piso de lujo, 150 m², en Avenida General Vigón, «Otamendi» Telf 222708

DE LA FUENTE. — Vendo piso muy barato, en calle San Juan de Ortega, 3 habitaciones, cocina, aseo. Inmejorables vistas. San Pablo. 12-C. 6.º C.

VENDO piso, calle Fco. Sarmiento, Edifi. Fco. Sarmiento. Todo exterior. Telf. 227247.

DE LA FUENTE. — Vendo pisos céntricos desde 550.000 pesetas de entrada San Pablo 12 C. 6.º C.

DE LA FUENTE. — Vendo piso en calle Vitoria (Gamonal) 3 habitaciones, amplio salón, parquet, calefacción central, con o sin muebles y electrodomésticos Ocasión San Pablo 12-C. 6.º C

DE LA FUENTE vende apartamentos en la Manga del Mar Menor a 500 metros del Casino. Inmejorables condiciones.

DE LA FUENTE, vendo pisos en Melgar desde 300.000 Ptas. de entrada, resto 15 años Protección oficial Consúlteme.

DE LA FUENTE. — Vendo piso exterior calle Fco. Grandmontagne 3 habitaciones y salón, armarios empotrados, terraza cubierta calefacción eléctrica y de carbón en serie Oportunidad San Pablo. 12-C. 6.º C.

LONJAS 42, 52 y 94 m² diáfanas y altas, zona San Pedro y San Felices. Calle Santa Ana, 9. Razón: 206355.

PISO reformado vendo, calefacción y agua caliente central. Reducidos gastos comunidad Calle Vitoria, 56-9.º A. 221496.

SE VENDE piso Avda. Eladio Perlado, N.º 26, servicios centrales Teléfono 218072

SANTOS. — Pisos calle Concepción, 210 m² a estrenar, todo exterior, mucha luz, con garaje. Precio interesante. Calle Julio Sáez Hoya. N.º 8-6.º.

SANTOS. — Locales en Carrero Blanco, de 56 metros cuadrados Precio interesante. Calle Julio Sáez Hoya, número 8-6.º.

SANTOS. — Vendo bar en Gamonal, 75 m² de planta y 75 de entreplanta. Informes: calle Julio Sáez Hoya, número 8-6.º.

SANTOS. — Piso Eras de San Francisco, 4 habitaciones, calefacción individual. Calle Julio Sáez Hoya, número 8-6.º.

SANTOS. — Vendo piso en Gamonal, 4 habitaciones, servicios centrales, con plaza garaje. Con muebles o sin ellos Calle Julio Sáez Hoya. N.º 8-6.º

SANTOS. — Piso en la Isla (Beyre), 4 habitaciones, trastero, servicios centrales. Calle Julio Sáez Hoya, N.º 8-6.º.

SANTOS. — Piso en Gamonal, 144 m². 4 habitaciones 2 baños, calefacción central. Calle Julio Sáez Hoya, número 8-6.º

VENDO piso, servicios centrales, 4 habitaciones, exterior, económico Telf 218489

SANTOS. — Piso calle Condestable, 6 habitaciones, 2 baños, servicios centrales trastero Precio interesante Calle Julio Sáez Hoya N.º 8-6.º

SANTOS. — Vendo plaza de garaje y trastero en Plaza San Bruno. Calle Julio Sáez Hoya N.º 8-6.º

VENDO piso en calle Pedro Alfaro, 9-2.º D.

SANTOS — Piso Alfonso X el Sabio, 4 habitaciones 2 baños, servicios centrales todo exterior Calle Julio Sáez Hoya. N.º 8-6.º

SANTOS. — Pisos en Fuentecillas, 3 habitaciones calefacción individual Económico. Calle Julio Sáez Hoya. N.º 8-6.º

SE VENDE piso, calle Sa Juan de Ortega, 15-5.º A Telf. 229271.

SANTOS. — Piso 160 metros cuadrados útiles, 5 habitaciones garaje, servicios centrales. Calle Julio Sáez Hoya, N.º 8-6.º.

VENDO Bar, 80 m² instalaciones muy completas Barrio San Pedro Santos Julio Sáez de la Hoya, 8-6.º 5

SANTOS. — Locales Avda. del Vena, desde 200 m² y entreplantas Calle Julio Sáez Hoya, N.º 8-6.º

SANTOS. — Pisos en construcción en General Yagüe, 5 habitaciones, 2 baños, servicios centrales, con plaza garaje o sin ella. Entrega año y medio. Calle Julio Sáez Hoya, número 8-6.º

SANTOS. — Pisos Bda Juan XXIII, calle Vitoria, General Yagüe, Otra. Logroño. Francisco Grandmontagne, Parque Santiago Carretera Poza, de 3 4 y 5 habitaciones con calefacción central o sin ella Precios muy interesantes Calle Julio Sáez Hoya, N.º 8-6.º.

PARTICULAR vende piso calle Vitoria 56 duplicado Entrada 2.000.000, resto facilidades Teléfono 91-2744505. de 7 a 9

DE LA FUENTE. — Vendo planta baja de 80 m² Zona San Pedro y San Felices. ¡Baratísima! San Pablo 12-C. 6.º C

DE LA FUENTE. — Vendo local comercial de 140 m² con entradas independientes para almacén y oficina, en calle Fray Esteban de la Villa Ideal representaciones o delegaciones

SE VENDE piso en calle Sanjurjo, 38. Teléfono 223143.

M.E.C.D. 2017

anuncios por PALABRAS

Se reciben ininterrumpidamente de ocho y media de la mañana a seis de la tarde en DIARIO DE BURGOS (calle San Pedro Cardeña, 34) y de nueve y media a una y media de la mañana y de cuatro a seis de la tarde en TAGRA (calle Vitoria, 13) Teléfonos 211511 y 202852, y Agencias de Publicidad. — Precio: sesenta pesetas hasta diez palabras, cada palabra más seis pesetas.

SE VENDE finca tres hectáreas dieciocho áreas, secano cereal, término Calzada Padilla de Abajo, límite Grijalba. Villamayor. Informes: Telf. 206394.

VENDO piso, Clunia, 15-7.º E. Telf. 221976.

SE VENDE piso con calefacción. Calle Vitoria, 165-7.º I. Informes: de 4 a 9.

VILUMBRALES. — Venta local Grandmontagne. 55 metros San Juan Ortega, 50 metros Eladio Perlado 100 metros

VILUMBRALES. — Piso Plaza Santiago, cuatro habitaciones, calefacción, exterior, ocasión urge vender

VILUMBRALES. — Pisos Lain Calvo, 1.500.000. Calle Procurador 600.000. Vitoria, 163-1.º

VILUMBRALES. — Piso Santa Clara, cinco habitaciones, calefacción, ocasión. Facilidades.

VILUMBRALES. — Venta de pisos en Gamonal, cinco habitaciones, dos servicios trastero, nuevos, terminados para vivir. Entrada 600.000 Vitoria 163-1.º

RITORT. — Piso residencial Los Cubos cinco habitaciones, dos servicios, garaje, económico.

RITORT. — Piso calle Vitoria «Tucán», cuatro habitaciones, calefacción, exterior, económico.

VENTA pisos. — Nuevos, terminados, cinco habitaciones, dos servicios trastero garaje, amplias terrazas calefacción, agua caliente Información y venta: Calle 3-34. Pedro Alfaro. Oficinas obra. Uribe.

RITORT. — Piso, Clunia, cuatro habitaciones, exterior, esquina, calefacción. Ocasión. Reyes Católicos, 4.

RITORT. — Piso, Edificio Médicos. Exterior, esquina, vistas Reyes Católicos, seis habitaciones, tres servicios, garaje ganga.

RITORT. — Piso Santa Casilda, cuatro habitaciones, exterior muchas vistas, calefacción.

VENDO piso en Valentín Jalón, 8. Teléfono 222188.

SE VENDE piso terminada construcción de grupo 1.º. Precio oficial, por traslado. Servicios centrales, dos baños, trastero y plaza de garaje. Entrada 800.000 Resto a convenir Importe total 3.350.000 pesetas. Informes: Bar Proni. Calle Eladio Perlado, de 10 a 2 y 4 a 9 noche.

SE VENDEN fincas en Revillarruz y Los Ausines. Telf. 205017.

SE VENDE piso nuevo, totalmente amueblado. Avenida del Vena, 15. Teléfono 441036.

SE VENDE piso por traslado, situación inmejorable, precio muy económico. Teléfono 213977, de 3 a 5 tarde.

VENDO piso a estrenar, calefacción central, plaza garaje. Avenida Eladio Perlado, 59, 7.º B. Informes: Bar Proni.

VENDO piso, calle Vitoria, 259-8.º A. Informes en el mismo.

VENDO plaza de garaje, en General Mola. Tratar: Telf. 204322

PARTICULAR vende piso a estrenar, Gamonal. Teléfono 215923.

VENDO piso muy amplio Plaza de Vega, teléfono 219053.

SE VENDE piso, calle Santa Cruz, N.º 27, 1º A.

PARTICULAR vende piso, todo exterior, 4 habitaciones, salón, servicios centrales, 2 baños, garaje, 2 terrazas. Teléfono 212659 (de 10 a 13 horas).

VENDO pisos con plazas de garaje y servicios centrales. Calle Reyes Católicos, 16, tercera escalera, 2.º F. Teléfono 226149.

VENDO piso, todo exterior, soleado, servicios centrales. Clunia, 8-6.º D

SE VENDE piso, Plaza de la Cruzada, 6-8.º C. Verle: 4,30 a 7,30 tarde.

SE VENDE piso en construcción, en parcela cuarteles. Teléfono 200971.

VENDO piso, todo exterior. Calle Vitoria, 228 A-9. Económico, teléfono 211573.

VENDO confituras juguetería, frente colegio, por no poder atender. 203831.

VENDO casa, bodega y terrenos para edificar y una era, en Padilla de Abajo. Teléfonos 947-201298 (mañanas) y 947-207578 (de 3 a 6 tarde). Herederos de Eduardo Padilla.

CASA pueblo terreno cocheras agua, luz, a 15 kilómetros. Información venta, escribir Avda. Vena, 6-3.º C. Sr. Jacinto.

VENDO piso estrenar, 5 habitaciones, 2 baños, servicios centrales, admitimos piso usado o de menos valor a cambio; facilidades de pago. Calle Madrid - 67 - 1.º B de 4 a 8 tarde.

VENDEMOS: Extraordinarios pisos tipo Duplex y bajos con jardín adosado en la zona más residencial de Burgos, Barrio del Pilar, amplios, soleados, todos exteriores, próximos a entregarse y a un precio sensacional. Informes en calle Concepción, 14-5.º centro.

VENDO piso, San Julián N.º 1 - 4.º derecha. Horas visita, 3 a 6.

VENDO piso, cuatro habitaciones, todo de parquet. Calle General Mola, 25-2.º B. Ver de 5 a 9.

POR TRASLADO, vendo piso, zona Tesorera. Pocos gastos. Informes: «Unicolor Burgos». Melchor Prieto, 2, bajo.

VENDO piso, 60 metros. Ideal matrimonio. Mínimos gastos. Informes: Telf. 223484.

SAN PEDRO la Fuente, vendo 1.000 metros terreno cercado, cuatro viviendas y otras edificaciones. Tratar teléfono 206847.

SE VENDE piso. Razón: Telf. 211370.

MOLINO Castañares, edificios varios, huerta anexa, mucho terreno, arbolado, buenas condiciones venta. Agencia Conde, Plaza Alonso Martínez, 7-A, 3.º.

NAVES muy amplias y terrenos anejos 45.000 metros cuadrados. Carretera Logroño, se ceden en condiciones ventajosas. Agencia Conde.

FINCA junto Barriada Illera, 3.500 m², con locales y viviendas, propia pequeñas industrias, ganaderos; vendemos precio interesante. Agencia Conde.

FINCAS agrícolas de 250 fanegas en Cardeñadijo, se venden libre de renteros a precio recomendable. Agencia Conde.

GRANJAS ganaderas, agrícolas, 200, 350, 500, 450 y 700 hectáreas, propias cereales, explotaciones ganaderas, bien comunicadas y libre de cargas y renteros, condiciones de precio y pagos muy aconsejables. Agencia Conde.

TERRENOS en Villafría de 700 a 4.500 m² propios naves industriales, chalets, explotaciones ganaderas familiares, casas de campo, vendemos en precios muy asequibles. Agencia Conde.

PISO calle Paloma, 6 habitaciones, da a dos calles, baño, calefacción individual, magnífica construcción y estado, soleado, mínimos gastos comunes, precio muy recomendable. Agencia Conde.

LOCAL comercial, zona Sur, 400 o más metros útiles, nos interesa compra urgente, pago contado. Agencia Conde.

CASAS completas en renta o recientemente construídas y libres totales, precisa compra inmediata «Compañía Internacional de Inversiones». Agencia Conde.

FINCA coto redondo por zonas de Villodrigo, Los Balbases o próximas, tenemos encargo de compra urgente; máxima garantía de cobro. Agencia Conde. Plaza Alonso Martínez, 7-A, 3.º Telf. 207942.

VENDO piso, hermoso y soleado. Carmen, 6, 1.º A.

OCASION piso estrenar, servicios centrales, Eladio Perlado, 61, cuatro habitaciones, salón, dos aseos, plaza garaje, superficie 135. 215139 (a partir 3,30).

VENDO plaza de garaje. Edificio Las Bernardas. Telf. 223419.

SE VENDE buen piso, céntrico, muy económico Razón. Telf. 208188.

SE VENDE parcela de terreno de 2.000 m², apropiado para chalets, zona Cardeñadijo. Teléfono 212151.

PRIGO. — Agencia Propiedad Inmobiliaria: Moneda 13 (centro); Vitoria, 175 (Gamonal).

PRIGO. — Emperador: piso económico, dos dormitorios, comedor. 800.000 pesetas.

PRIGO. — Apartamentos zona Vadillos: Rey Don Pedro, Avenida Cid. Tres habitaciones. Precio interesante.

PRIGO. — Avenida Vena: 55 m². Exterior, amplísima terraza. Servicios centrales. Infórmeses.

PRIGO. — San Joaquín: dos dormitorios, salón, calefacción carbón, cuarto trastero, dos terrazas.

PRIGO. — San Isidro: 70 m², exterior, amplia cocina, suelos parquet. Muy económico.

PRIGO. — Santa Bárbara: tres dormitorios, salón, baño, cocina, calefacción central, soleado. Precio mercado.

PRIGO. — Plaza San Bruno (varios pisos), tres dormitorios, salón, baño, cocina, calefacción central, altura a escoger. Buen precio.

PRIGO. — San Bruno: tres dormitorios, salón, baño, cocina, buena altura, calefacción central, buen precio

PRIGO. — Luis Alberdi: tres dormitorios, salón, baño, cocina, servicios centrales, buena altura, precio de ocasión.

PRIGO. — Camino Casa la Vega: tres dormitorios, salón, baño, cocina, calefacción individual. Precio ocasión.

PRIGO. — Puente Gasset: local 120 m² 114 m² entreplanta. Junto o separado. Bueno precio, primeras escrituras.

PRIGO. — Sagrada Familia: local 60 m², planta 60 m² sótano. Propios cualquier negocio.

PRIGO. — Sedano: local 135 m², puertas metálicas, agua, luz, servicio y teléfono.

PRIGO. — Casa en Villatoro: planta, piso y ático, seis habitaciones muy amplias, económica.

COSTA del Sol, estudios - apartamentos amueblados, maravillosas vistas mar. ¡Baratísimos! Desde 550.000, facilidades. Además «todo cuanto desee». Infórmese: «Dian», calle Tomás Heredia, 11. Málaga. 952-218667, 228597.

SAN PABLO, 13. Exterior, 175 m². Seis habitaciones. 5.350.000.

VENDO finca cercada de 4.600 m². Con pozo y pequeño establo, al lado río, junto chalets. A la entrada de Villaniel de Muñó. Informarán teléfono 524239 (Zamora).

SE VENDE piso en calle Vitoria, 247. Para más informes, 249-10 C.

PARTICULAR vendo piso, muchas reformas. Eladio Perlado, 33-3.º E. Teléfono 210783.

SE VENDE piso Diego Lainez n.º 14. Tienda de 4 a 10. 6 habitaciones, calefacción gasoil.

VENDO plazas garaje, precios excepcionales Garaje Orly. Teléfonos: 209037 - 204728.

VENDO piso, Vitoria, 165-10.º L. 2.400.000, cocina amueblada, dos armarios empotrados, calefacción individual.

PARTICULAR vende piso por traslado, con o sin muebles, en calle San Nicolás, entre el 105 y 107 de calle Vitoria. Económico. Para más información: teléfono 222870.

OPORTUNIDAD, Torremolinos, Benalmádena, apartamentos amueblados frente mar. Desde 800.000 total. Facilidades. 91/4749316, 4485924.

SE VENDE piso en Avda. Eladio Perlado, 31-7.º B, cuatro habitaciones y salón, dos cuartos de baño y plaza de garaje. Informes: en el mismo, de 11 a 2 y de 4 a 6.

SE VENDE piso, Carretera Poza, N.º 3-5.º B, servicios centrales, con plaza de garaje. Buen precio. Informes: en el mismo.

Ganados y aperos

VENDO 20 ovejas emparejadas. Tratar con Teótimo Andrés. Celada del Camino.

MOTOSIERRAS «Alpina», a precios interesantes. Suministros Sainz. Avenida del Cid, 85. Burgos.

CISTERNAS para estiercol líquido, usadas, muy buenas. Suministros Sainz. Avenida del Cid, 85.

VNEDO 50 ovejas con cría. Antonio Varona. Villahizán de Treviño.

OCASION. Empacadoras «John Deere», atador cuerda, trillo convertible, seminueva. Santos Bermejo. Los Balbases (Burgos).

EMPACADORAS «New Holland», «Batlle», modelo 262, con atador cuerda y trillo convertible. Empacadora «Allys Charlmels» atador cuerda. Todas revisadas y garantizadas. Suministros Sainz. Avenida del Cid, 85. Burgos.

VENDO dos vacas paridas. Fortunato Tomé. Villamayor de los Montes.

VENDO 40 ovejas con cría. Apolinar Peña. Iglesias.

SE VENDE una vaca suiza parda, con cría. Tratar Fernando Santos, en Presencio.

VENDO verracos para empezar a cubrir. Teléfono 222711.

SE VENDEN 40 crías de cerdo, extraordinarios. Telf. 202380.

SE VENDEN 80 ovejas con cría. Esteban Gil. Torresandino.

Huéspedes

SE NECESITAN dos chicas para compartir piso. Llamar de 14,30 a 15,30 y de 20,30 en adelante. Telf. 226771

DOY habitación con dos camas, a dos señoritas. Teléfono 205539, de 2 a 3 tarde.

MATRIMONIO sólo alquila habitación dos señoritas. Polígono Docente. Teléfono 225239.

CEDO habitación dos estudiantes. Teléfono 214268.

SE DA pensión completa o dormir. Romancero, 30-4.º A.

DOY habitación a señoritas con derecho cocina, céntrico. Teléfono 201864.

PENSION completa. Fonda Dioni. Agua y calefacción central. Arzobispo Castro, 2-1.º.

CEDO habitación con derecho cocina. Teléfono 228402.

CAMAS, 200 pesetas; pensión completa y cama, 300. Puebla, número 2-1.º.

CASA confortable y tranquila, General Vigón, admite pensión o dormir. Telf. 227932.

Muebles

SE VENDEN 9 sillas de bar tapizadas en escocés seminuevas. Informes: Bar La Solera Club

VENDO armario pie cocina, 1,50 X 1,15. Villímar, bloque 25 bajo A.

Televisores

RADIO CARACAS Reparación televisores todas marcas a domicilio Instalación y reparación antenas colectivas e individuales Calzadas 18 Telf 221529

REPARAMOS al día televisores todas marcas. «Tele-Orly» Teléfono 224139

RADIO TV. CARLOS. Reparación a domicilio de televisores todas marcas Instalación y reparación de antenas colectivas e individuales Teléfono 217579.

Traspasos

SE TRASPASA local, situación inmejorable, ideal pequeño comercio. Escribir Publicidad Alas. Avenida del Cid, 14-3.º, referencia local.

SE TRASPASA bar. Interesados. Dirigirse bar Villa del Mar. Calle Alfonso VIII, N.º 88. Huelgas.

RITORT. — Traspasa locales de 40 metros, calle Moneda, ideal cualquier negocio, poca renta, tiene muchos negocios rentables, rentas bajas. Reyes Católicos, 4.

VILUMBRALES. — Traspasa negocios rentables en todas las zonas, poca renta. Visítame. Vitoria, 163-1.º.

Varios

DANIEL PINTO se hace trabajos de fontanería y calefacción. Teléfono 207230. Carretera de Arcos núm. 34

ALARMAS. — Proteja su piso establecimiento comercial con Tronic seguridad. Sistemas electrónicos. Informes: teléfono 20 98 87.

REPARO puertas-ventanas aluminio, hierro, a domicilio. Teléfonos 214290 - 200321

REFORMAS de albañilería en general Teléfono 219427

SE OFRECEN dos albañiles para retejos. Reformas en general. Teléfono 204390.

REFORMAS y reparaciones de albañilería. Teléfono 206960.

SE ARREGLAN cocinas económicas y calefacciones individuales, puestas a tiro, perfecto. Telf. 216546

APLICACIONES Pisa, todo tipo de trabajos de pinturas, papeles pintados y moquetas, colocación en veinticuatro horas. Pida presupuesto y pague cómodamente. Teléfono 217113.

CREDITOS internacionales Contravalor veinticinco millones intereses de Londres Teléfono 953/233927 Mañanas.

NUESTROS TELEFS.:
Administración:
21 15 11 y 21 15 90
Redacción:
21 72 80

TRABAJOS DE CALIDAD

TALLERES GRAFICOS

M.E.C.D. 2017

Estampas burgalesas

RECOVECOS DE LA LENGUA

(LA EXPRESIVA ETIMOLOGIA POPULAR)

Por Juan José PEREZ SOLANA

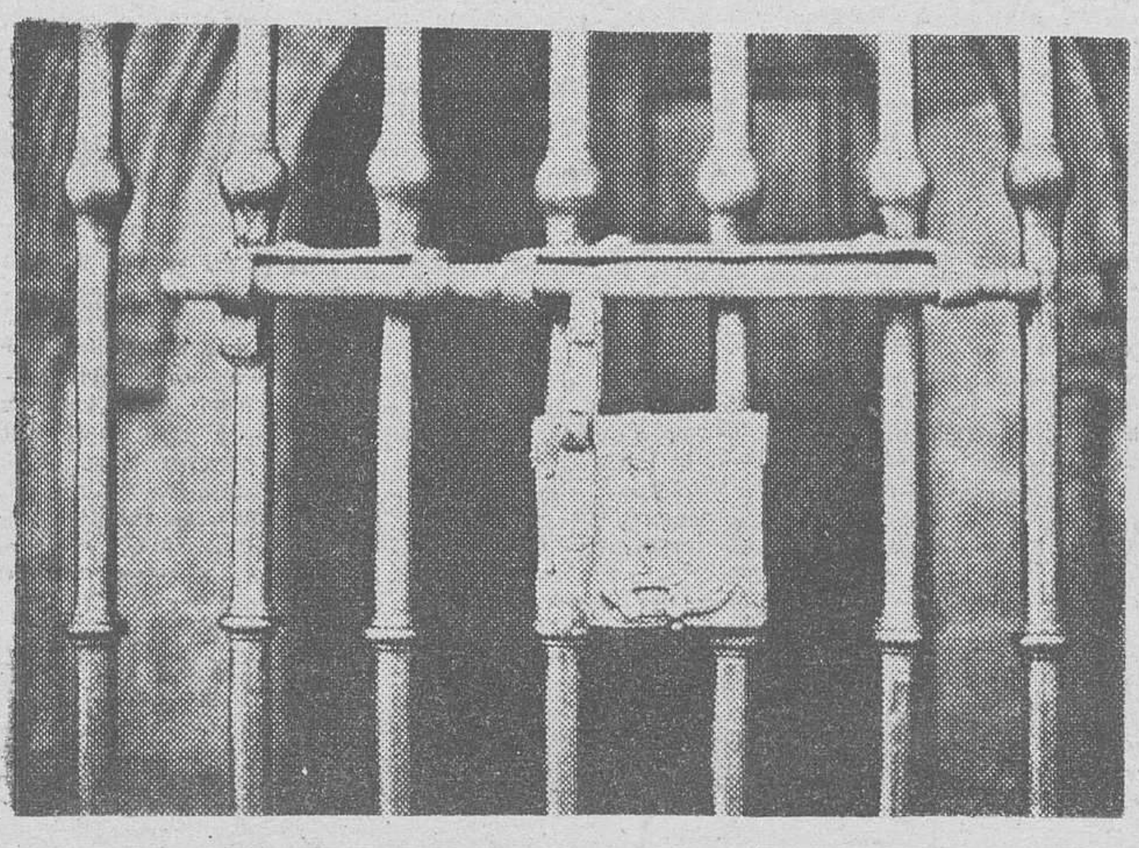

Ponerle cerrojo a la lengua nunca fue posible. Por la puerta falsa del ingenio, la chispa o la bienvenida expresividad se han colado de rondón palabras como mondarina, azorarse, tresmallo, cascahuete, taruguete, vagamundo, destornillarse y otros mil. — (Foto J. L. ALONSA).

De cuando en vez la Lengua, como todo bicho viviente, echa mano del talante de sus fueros creadores y en ansias expresivas de tono mayor, se sale de madre. Y lo hace con gracia, denosura y hasta con chispa propia. Irrumpe, por así decir, en el reino de lo prohibido, pero con encantos que superan la infracción. Tal es el caso de las técnicamente llamadas «etimologías populares», que las hay, muchas, riquísimas y siempre sorprendentes. El hablante, que a menudo ni sabe, ni tiene por qué saber ascendencias legítimas de su dorado mundo de las palabras, va y pone «digo» donde dice «Diego» y viceversa, pero con fuste, al menos en su majín.

En Burgos, por ejemplo, hay un pueblo que la gente (y ya la oficilidad) dice Tornadijo y ni siquiera le viene la duda de expresar «Tordadijo» (como así debiera ser, ya que es derivado de Torre de Atilio). La razón es obvia: el pueblo ha emparentado su topónimo con un derivado de «tornar», de sobra conocido. Otro tanto ocurre con el que se llamó primero Quintanilla Muño Cisla y luego Moro Cisla, y hoy Quintanilla Vivar. Parece ser que los moradores, de manera cuasi innata buscaron siempre un nombre que diese al lugar sentido. No encontrándole uso a Muño, diéronle Moro y, tras un verigüeto ajeno, luego Vivar.

Sin embargo, el reino de la palabrería de uso corriente y moliente tiene ejemplos más expresivos. Veámoslos. En el mundo de la pesca semifurtiva los aficionadillos saben de una palabratota, que es aquella de «tresmallo» y que en opinión de los infractores piscícolas significa pescar con red de tres mallas, cosa que ni de lejos emparenta con su enjundia primitiva en cuanto al significado, aunque haya vecindad onomástica con la que es buena «trasmallo». El truco, con todo, es bien gracioso y casi mágico. El mismo que funciona entre el estricto «desternillarse» y el popular «destornillarse» (de risa, claro está). A la ente le es más fácil vincular el ajetreo corporal que produce la carcajada a resortes mecánicos, como el tornillo o la tornillo, que a complicadas denominaciones del esqueleto humano, como el esternón. Eso es todo. Por eso nadie dirá el culto «desternillarse» y todos chosparemos adrede por la senda errónea del jubiloso «destornillarse».

En sus recreos provinciales (que nunca provincianos) ha tenido el viajero ocasión de oir, entre otras muchas, un etimología popular de las llamadas solemnes. Dase más hacia la Sierra y cuanto más apartado del bullicio mundo, mejor. Se trata de ese prodigio de vocablo que dicen «taruguetes» en vez de «taburete». La cosa es clara. Hay más emparentamiento a todas luces con «tarugo» (tronco o trozo de madera) que con el horripilante y siempre semisecreto «tabú»... Por la misma vía se prefería años atrás «altobús» (aludiendo a las anticuallas de doble piso) al cursilón autobús.

En otra ocasión oí con pasmo «traenvía» y pedí explicaciones al instante. Resabidillo él, dijo y dijo con magnificencia expresiva que la vía era para el «tren» y no para el «tran». (Sic). De esta guisa, entre cautivo y cautivado, oí más chismes de este lujurioso vocabulario. Tal vez por aquello de no decir nada a tontas y a locas, se me espetó que no era bueno decir «vagabundo» y sí «vagamundo», porque el vagar —¡Santo Dios!— se hace por estos pagos mundanos.

Otro caso y bien socorrido es el de rehacer palabras o bien por una ley secreta, llamada analogía, o bien por la misma ya dicha de buscar quicio a la puerta. Tal es el caso de «cascahüetes» en lugar de «cacahuetes»». Puede muy bien haber sucedido ambas cosas: que porque se dice «cascunueces» se diga —copia santa— lo otro, o porque lo de «caca», además de feo, sea extraño al asunto.

Pero vayamos poniendo mojones al relato que la galopera de la casuística nos desboca. En tiempos del duro invierno se mondan las «mondarinas», y ya está dicho todo. Se proscriben con golpe mortal las mandarinas y a correr. Una historia extraña sigue los pasos del verbo «azararse», verbo que el pueblo ha trucado, por vía parasicológica o vaya Vd. a saber, en «azorarse». Le ha dicho más el omnipresente «azor» con sus cabriolas constantes en plan de ataque, que el abstracto e indeterminado «azar», vanidoso e indefinido. Nadie sabe ya la cuna de «berrojo» (cuna legítima y noble), porque todos, desde siglos ha, dicen «cerrojo», por una simpre razón: instrumento para cerrar.

Lo dicho: en las meditaciones lingüísticas que el pueblo a la chita callando se hace, busca romper secretos a la arbitrariedad de la Lengua que impone con friura sus leyes. Primero con timidez, luego con fruición popular y al fin con respaldo colectivo van saliendo e imponiéndose estos vocablos ajenos a su alcurnia, pero encantados en el decir. Piense Vd un ratillo, aunque sea al amparo de un «fumarro», y vendremos a razones. ¿Qué no?

Una nueva forma de felicidad que no se olvida: donar la sangre sin saber a quién va. La Hermandad de Donantes sólo sabe que va a quien lo necesita.

Espere, tenga paciencia

Muy pronto... Febrero

CAMPAÑA BLANCA

Simeón

«UNIVERSITAS»

NUEVA LIBRERIA Y PAPELERIA

FUE INAUGURADA EL VIERNES,
EN LA CALLE SAN PABLO, 12

ALGO MAS QUE UNA LIBRERIA...

En nuestro reportaje fotográfico, vistas de "UNIVERSITAS", nueva librería y papelería, bendecida e inaugurada el pasado jueves, y ubicada en la calle San Pablo, 12.

"UNIVERSITAS" es algo más que un perfecto despacho de librería, papelería y copistería. Una idea de servicio e información en el ambiente formativo, estudiantil y universitario de Burgos.

Cinco departamentos se estructuran en "UNIVERSITAS":

LIBRERIA

Secciones de Educación Universitaria, Enseñanza Media, E. Preescolar y E. G. B., Espiritualidad, Literatura Infantil y Libros especializados.

PAPELERIA

Material escolar, objetos de escritorio y equipo didáctico.

COPISTERIA

Fotocopias, multicopias y plastificados.

INFORMACION Y CONSULTAS

Bibliográfica, pedagógica, profesional e información sobre estudios.

DEPARTAMENTOS DE RELACIONES PUBLICAS

Concursos, exposiciones y conferencias.

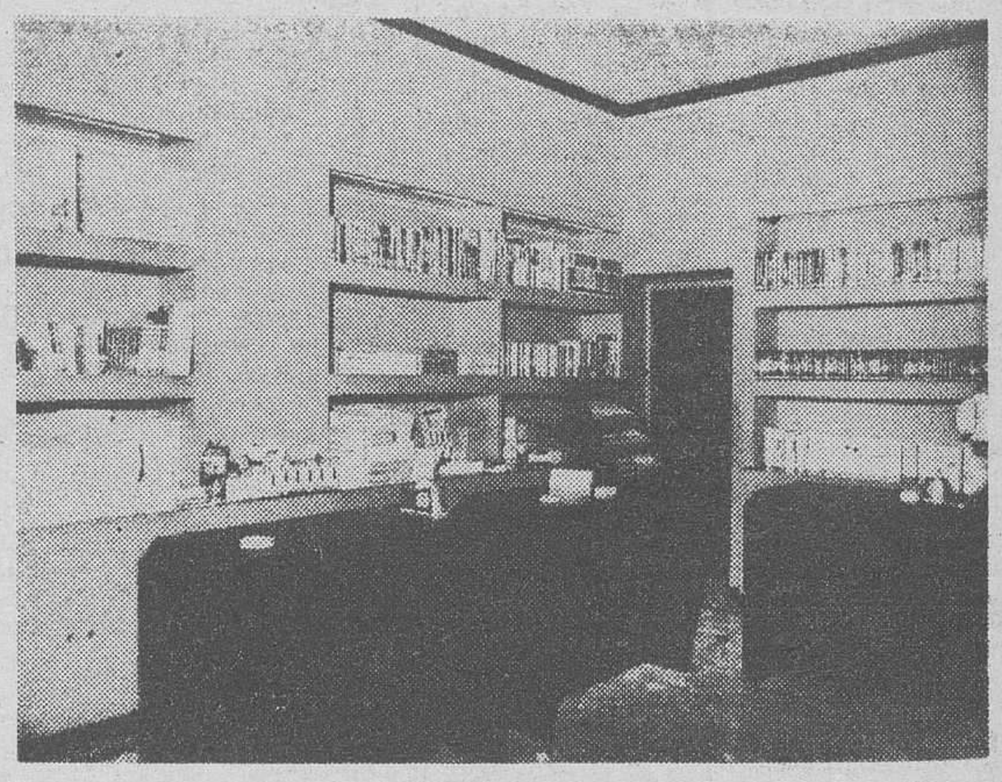

Como puede apreciarse en esta segunda fotografía, "UNIVERSITAS" es un establecimiento funcional y moderno, instalado de forma racional para un servicio rápido, eficiente y cómodo del cliente. "UNIVERSITAS" a su entera disposición. Algo más que una librería...

LJ

«UNIVERSITAS»

LIBRERIA Y PAPELERIA

San Pablo, 12. Telf. 206044

M.E.C.D. 2017

nuestra PROVINCIA

MEDINA DE POMAR

FALLO DEL CONCURSO SOBRE MURALES, «MOTIVOS NAVIDEÑOS»

La Comisión de Cultura del Ayuntamiento, bajo la presidencia del pintor local don Fernando Olea Fernández, ha fallado el concurso sobre el tema «Motivos Navideños», convocado por la Delegación provincial de Cultura, lo que dio el siguiente resultado:

Categoría «A», (entre 10 y 12 años). — Primer premio: Al mural presentado bajo el lema «Luz navideña», siendo autores del mismo, María José Delgado Andrés, Tomás Pascual Escaguedo, Víctor López-Quintana García y Mario Alonso Ruiz, todos ellos de 10 años de edad.

Segundo premio: Mural presentado bajo el tema: «Portal de Belén», siendo autores del mismo: Ana Santacatalina Gómez, María José Céspedes García, Yolanda Alonso Ruiz y Almudena Martínez Santamaría, todos ellos de 12 años.

Categoría «B» (entre 13 y 15 años). — Primer premio: al mural presentado bajo el tema «Adoración de los Reyes Magos», siendo autores del mismo: María del Mar Alonso Ruiz, Ana María Ugarte Setién, Ana Isabel Molinero Sanz y María Pilar Lucio Gallardo, todas ellas de 13 años de edad.

No se presentó ningún concursante para la categoría «C».

En total se presentaron siete murales a todos los cuales creemos que merecen su premio, ya que había que haberles visto con qué ilusión y entusiasmo manejaban los pinceles y brochas.

No tenemos por menos que felicitar a la Delegación provincial de Cultura por esta iniciativa del concurso, así como a los componentes de la Comisión de Cultura del Ayuntamiento y a don Fernando Olea Fernández y cómo no a todos los concursantes premiados y no premiados, ya que como hemos dicho anteriormente a nuestro juicio todos se merecen un premio.

JUNTA GENERAL ORDINARIA DEL CIT

El próximo jueves día 23 de los corrientes, en el domicilio social de éste Centro de Iniciativas Tulísticas y hora de las ocho y media de la tarde, celebrará la Junta general ordinaria, con arreglo al siguiente orden del día: Primero. — Aprobación si procede del ejercicio del año 1979. Segundo. — Actividades a desarrollar en el presente año de 1980. Tercero. — Elevar a veinte los componentes de la Junta directiva. Cuarto. — Ruegos y preguntas. De todo ello daremos amplia información en próximas crónicas.

AJEDREZ

Como ya se tenía anunciado el pasado día 15 de Enero, dio comienzo en esta ciudad y organizado por el Club Ajedrez de la misma, un campeonato al que se han inscrito un gran número de participantes, tal es así que antes de finalizar la fecha de admisión de inscripciones se tuvo que cerrar la misma y esto que el Café Universal, donde se lleva a cabo dicho campeonato es amplísimo, enhorabuena a la organización de la cual esperamos que nos facilite los resultados finales, con el fin de hacérselo saber a los lectores de éste DIARIO DE BURGOS.

BIBLIOTECA PUBLICA

Por el encargado de la Biblioteca Público de esta ciudad, se nos pasa una nota por la que nos indica que dicha biblioteca recientemente ha recibido un buen número de libros para potenciar la misma y que se agradezca públicamente a doña Eumelia Sámano Guillén, directora del Centro Coordinador de Bibliotecas de Burgos, por el interés que demuestra con la Biblioteca, teniendo conocimiento de que es muy visitada por la juventud.

FUTBOL

Un día más sin fútbol en la ciudad, ya que los dos equipos se tienen que trasladar, el juvenil a Burgos, donde se enfrentará en el campo de Villafría número 4 y a las doce horas, contra el Burgos Promesas y el de Primera Regional Aficionados, viajará a Roa, donde jugará a las cuatro menos cuarto, todo ello claro está si el tiempo lo permite. Deseamos suerte, tanto a los chicos de «Fondo» como a los muchachos de «Santi».

EVANGELIZACION A TRAVES DE LA IMAGEN

De acuerdo con los tiempos y en un afán de aprovechar los recursos modernos de los medios audio-visuales, la parroquia de Medina, ha organizado un ciclo de proyecciones cinematográficas, con la finalidad de actualizar el Evangelio de Jesús, siguiendo el ejemplo de cómo lo vivió la Santísima Virgen María.

Son una serie de «quince» películas, de 20 minutos de duración cada una, inspiradas en los Misterios del Santo Rosario. Y están realizadas con la colaboración de los más famosos actores y directores de Hollywood, bajo la guía y supervisión en cuanto a preparación del contenido y del mensaje, del prestigioso sacerdote norteamericano Padre Peyton.

Estas películas se proyectarán en la iglesia parroquial de Santa Cruz, todos los días, del 21 al 26 de este mes de Enero a las ocho y media de la tarde, y serán presentadas y comentadas por el religioso dominico burgalés, Padre Pedro González.

Este mismo sacerdote dará también cada día de esta semana unas charlas de aplicación práctica de estos guiones a los distintos sectores de la comunidad: a los adultos según el horario que oportunamente se anunciará y a los niños de EGB y juventud del Instituto, a las horas en que se lo permitan sus deberes escolares.

Creemos que este esfuerzo de la parroquia por perfeccionar su misión evangelizadora, será correspondido con la asistencia masiva de los medinenses. Y que la labor sea fecunda con la ayuda de nuestra Patrona la Virgen del Rosario, cuya imagen pesidirá todos estos actos; y cuya devoción no cabe duda, será estimulada tras esta nueva iluminación de nuestra fe cristiana que estos filmes encierran.

GRUPO CORRESPONSAL DEL CIT

BRIVIESCA

PROXIMAS CONSTRUCCIONES EN LA PLAZA MAYOR

Reunión de la Asociación de Amas de Casa.- Campeonato de Mus.- Sesión del Ayuntamiento

Briviesca (De nuestro corresponsal J. M. Medrano G.). — Parece ser que empezamos el año con buenas noticias. Nuestra Plaza Mayor, centro de una de las mejores ciudades urbanizadas del Mundo, modelo que fue para las construcciones en hispanoamérica hace más de 4 siglos; volverá a recobrar toda su belleza con la nueva remodelación en los edificios que, hace un año, fueran derruidos a causa de su mal estado.

Los trámites han sido largos y los acuerdos costosos. Por fin, Ayuntamiento, Bellas Artes y propietarios llegaron a conclusiones satisfactorias para todos y muy pronto los proyectos serán una realidad. En definitiva, podemos anticipar que, en un plazo record, la Plaza del Generalísimo —así se sigue llamando— volverá a ser la que era.

ASOCIACION DE AMAS DE CASA

Después del paréntesis navideño, el pasado día 16, la Asociación de Amas de Casa «Doña Mencía de Velasco», celebró la primera reunión del año que, como de costumbre, tuvo lugar en el salón de actos de la C.A.M., con la intervención de su presidenta quien expuso el programa de actividades a realizar en este trimestre. Para el próximo día 23, anunció la proyección de una película sobre el deporte de la nieve, realizado en la estación invernal de Valdezcaray y que será presentado por la dirección de la misma.

El día 30, el delegado territorial de Sanidad, doctor don Marcos Reoyo Cuesta, disertará sobre el tema «Sanidad y su problemática». Para el día 13 de Febrero, está prevista la visita de la doctora doña María Luz Rodríguez Sarasa, quien hablará sobre la obesidad y su tratamiento.

La próxima semana, dará comienzo un cursillo de promoción cultural para adultos que será dirigido por la señorita Pilar Ladredo, licenciada en Filosofía y Letras.

CAMPEONATO DE MUS

Organizado por la Peña de Nuestra Señora y San Roque, patrocinado por la CACO y con la colaboración de numerosos establecimientos briviescanos, el próximo día 28, dará comienzo el II Campeonato de Mus que organiza la mencionada entidad.

El plazo de inscripción, termina el día veinticuatro, celebrándose el sorteo al día siguiente en la Casa Parroquial. La cuota de participación por pareja será de 400 pesetas.

Atendiendo a las bases, las partidas serán de 35 piedras, es decir, de á amarracos dentro y 7 fuera. Se jugará con 9 reyes y 8 ases. Todas las demás normas se regirán según el reglamento del mus.

SESION ORDINARIA DEL AYUNTAMIENTO

Acuerdos tomados en la sesión ordinaria celebrada por la Comisión Municipal Permanente el día 15 de Enero de 1980.

—Aprobar el acta de la sesión anterior celebrada el día 31 de Diciembre de 1979.

—Conceder licencias urbanísticas a Hispano Alemana de Construcciones, S. A. para construcción de centro de enseñanza estatal en parcela del Polígono docente «La Cercada»; a don Emeterio Miguel, para construcción de nave agrícola en finca rústica al pago de «El Torco» y a doña María Teresa Pineda, para obra de mejora interior en planta baja de la casa número 12 de la calle Pedro Ruiz y apertura de hueco a la citada vía; bajo las condiciones que para uno se determinan.

—Acceder a la solicitud de adquisición a perpetuidad y transmisión de pertenencias de sepulturas en Cementerio Municipal, conforme expedientes promovidos por don Bruno González y doña María Blanca Serralde.

—Aprobar liquidaciones del Impuesto sobre incremento de valor de los terrenos, giradas en expedientes números 1 a 7 inclusives, dimanantes de transmisiones que, respectivamente, se detallan, por un importe total de 82.475 pesetas; y estimar parcialmente reclamación instada por don José Ramón de la Torre, contra liquidación girada en expediente número 159/79.

—Tomar en consideración petición de don Francisco Gómez, que formula en nombre propio y en el de vecinos de la carretera de Quintanillabón, referente a obras de desagüe y saneamiento de sus viviendas, disponiendo la adopción de medidas iniciales y previas y la convocatoria de reunión conjunta para llegar a los fines deseados.

—Disponer la adquisición por concierto directo, a la vista de los presupuestos presentados, de diveros material de jardinería con destino al Polideportivo y Parque de «La Florida».

—Aprobar propuesta sobre cambio de fechas para celebración de sesiones de la Comisión Municipal Permanente, dando cuenta al Pleno para su ratificación en la primera sesión que celebre.

NOTICIAS DE LOS BARRIOS DE BUREBA

Con las fiestas de los Reyes Magos, se cerró en nuestro pueblo el gran ambiente y bullicio que reinó en estos días navideños. La mayoría volvieron a sus pueblos y ciudades de trabajo y los niños a preparar sus libros para volver al colegio. El pueblo se volvió a quedar frío y sólo. Una lástima. No obstante la fiesta de Reyes resultó animada y concurrida. El día 5 por la tarde acudimos al pueblo de Vesga, donde la Peña de dicho pueblo, en solidaridad con nuestra Asociación y pueblo, organizó un funeral por Jesús Gil, socio y vecino de Los Barrios muerto en accidente el 7 de Diciembre. Agradecemos al pueblo de las Vesgas y a esta Peña tan conocida y querida por todos los de los Barrios esta atención. La afluencia de público fue grande y el sentimiento demostrado también. Es una nota a destacar pues se va notando cada vez más esta colaboración y comunicación entre los pueblos de la Bureba. Sentimos por este motivo, no haber podido asistir a una reunión de Peñas que en esos momentos se estaba celebrando en Briviesca y a la que amablemente habíamos sido invitados. Causas ajenas a nosotros nos lo impidieron. Sepan ellos que nos adherimos y apoyamos a todas las conclusiones a las que hayan llegado, a la vez que pedimos disculpas por nuestra inasistencia.

El día de Reyes se despertó con sol y música navideña para todo el pueblo. Los peques representaron un Belén Viviente, era de admirar su seriedad, piedad y su buena caracterización. Al final fueron premiados con abundancia de golosinas y chucherías. Golosinas que también llegaron para muchos mayores. El sol animó a la gente a pasear por las calles y frecuentar los bares. Al anochecer el pueblo ya parecía otro Poco a poco se fueron marchando a sus pueblos.

Una nota a destacar es la colaboración de varios casados en la realización de algunos trabajos del pueblo relacionados con la Plaza, donde aportaron una gran labor. También en la plantación de setos en la zona de la Ermita.

De las reuniones de la Junta Directiva de la Asociación Sanfagún, queremos dar a conocer los principales puntos que se han tratado:

1. Situación de la Presidencia. Inventario y cierre de cuentas.
2. Informe sobre gestiones hechas en Burgos, en la Delegación de Cultura y Consejo Superior de Deportes.
3. Obras del Polideportivo: Frontón.
4. Programación de actos y festejos para 1980.
5. Elección de Comisiones y responsables.
6. Captación de Socios: Cuotas, carnest.
7. Compra de Archivos, armarios.
8. Balance e informe de la Lotería de Navidad.
9. Funeral por nuestro Socio Jesús Gil.
10. Ruegos y preguntas.

Es de destacar entre los ruegos, la moción de un directivo de animar a los jóvenes solteros y también a todos los casados, a celebrar y realizar la tradicional fiesta de Santa Agueda, de tanto raigambre en el pueblo, pero que últimamente se iba perdiendo Se aprobó la propuesta y la Asociación en sus tablones de anuncios de los diversos bares puso una nota animando a todos, solteros y casados a unirse en esta estupenda iniciativa y que cada uno por su parte celebre en ese día esta fiesta tradicional La fecha será el día 2 de Febrero sábado. A ella quedamos todos apuntados, basta dar el nombre con antelación para su buena organización En otra crónica expondremos las metas y objetivos que se ha puesto la Asociación obtener y celebrar en este año 1980

EL CORRESPONSAL

CAMARA OFICIAL DE COMERCIO E INDUSTRIA DE BURGOS

DE INTERES PARA LAS EMPRESAS

Por la Tesorería Territorial del Ministerio de Sanidad y Seguridad Social (antes Instituto Nacional le Previsión) se enviaba a las empresas las liquidaciones de cuotas y relación de trabajadores modelos C-1 y C-2 parcialmente mecanizados.

Se ha dispuesto suprimir el envío de los modelos C-1 y C-2 a partir de la liquidación de cuotas correspondiente al mes de Diciembre de 1979 que habría de liquidarse en Enero de 1980.

Por ello la Cámara Oficial de Comercio e Industria advierte a todos sus electores que, en lo sucesivo, no recibirán las liquidaciones pre-mecanizadas y cada empresa las deberá extender con sus propios medios, utilizando los impresos C-1 y C-2 que se pueden adquirir en la calle Vitoria, 16 (extinguido Instituto Nacional de Previsión), y en las agencias de Burgos y Provincia.

Registradoras

REGNA ESPAÑOLA, S. A.

DESEA CONTRATAR AGENTE DE VENTAS PARA BURGOS Y PROVINCIA.

Interesados, escribir indicando experiencia en ventas a:
SAN FELIPE DE NERI, 1
VALLADOLID

IMPORTANTE EMPRESA DE ARTICULOS DE PUERICULTURA PRECISA

REPRESENTANTE

las zonas de: BURGOS y provincia.
las zonas de: BURGOS y prfovincia.

SE OFRECEN buenas comisiones, apoyo constante en la gestión de venta, productos introducidos en el mercado y Contrato Mercantil de representación. Indispensable vehículo propio

Interesados, escribir al Apartado de Correos número 1.147 de BARCELONA.

M.E.C.D. 2017

ARANDA

HOY, FESTIVIDAD DE SAN SEBASTIAN

LA DESVIACION DE LA CARRETERA Y LAS OBRAS QUE SE ESTAN REALIZANDO

De sobra es conocido el problema de la travesía de la N-1, a su paso por nuestra población y para salvar ese paso, después de varios años, por fin se aprobó el presupuesto correspondiente, se adjudicaron, mediante subasta, la realización de las obras y se dio comienzo a las mismas.

DIARIO DE BURGOS, consciente de su obligación de tener al corriente a sus lectores, de todo aquello de interés que tenga un ámbito nacional, como es el tema que nos ocupa, ha procurado informarse de como están las obras.

En realidad, se encuentran en un período avanzado, ya que no todo lo que sería de esperar, sí al menos, de forma que es esperanzadora y digamos, francamente optimista.

Las vigas del puente sobre el Duero, ya están colocadas a falta de los preparativos para echar el firme y la infraestructura de la zona Sur, se encuentra más avanzada que la de la zona Norte, pero, es muy probable, que para la próxima temporada veraniega, no se pueda dar paso por esta desviación en toda su plenitud.

Pese al interés que existe en todos los organismos no sólo locales, sino provinciales e incluso nacionales, es muy probable que en el próximo mes de Julio, los automóvilistas tengan que tragar bastante polvo, ya que si se da el paso por la carretera de desviación, no podrá estar pavimentada en toda su extensión por la falta material de tiempo y tendrán que circular por carretera blanca y sin pavimentar, en el período que media entre Julio y Noviembre, fecha en la que se calcula estará terminada.

Por mucho que el vecindario de nuestra población desee quitarse de encima la pesadilla de la travesía de la carretera de la N-1, todavía le resta la primavera y parte del próximo verano de seguir aguantando todos los ruidos y conflictividad de citada travesía, si se cumple lo que dejamos dicho más arriba, pero quien ha aguantado lo mucho, consideramos que bien puede aguantar lo poco.

Con el tema de la conflictividad de la travesía de la N-1, a su paso por nuestra población, hemos llenado muchas cuartillas, a veces en un plan de machaconería como son todos los temas o asuntos de problemática solución pero como a todas las cosas le llega su San Martín, a este también le va a llegar en beneficio de todos y DIARIO DE BURGOS habrá contribuido modestamente en este empeño que tantos beneficios ha de reportar a la colectividad.

Ya estamos soñando con el día en que podamos decir que se ha dado paso a los vehículos por la desviación, aunque sea la carretera de polvo y sin pavimentar porque la pavimentación, vista su necesidad, será tan sólo un asunto completamentario y necesario al mismo tiempo.

HOY, FESTIVIDAD DE SAN SEBASTIAN

Hoy, la Iglesia, celebra la festividad de San Sebastián, concentrada en su cofradía que se encuentra adscrita a la parroquia de Santa María.

Tras las vísperas, que tuvieron lugar en la tarde de ayer, la cofradía celebra su misa, procesión, etc., en el aspecto religioso, siguiendo las diversiones de hermandad de los cofrades, recorriendo las principales calles de la población.

La vida de las cofradías sigue, el día 17 celebró su fiesta la de San Antón hoy, la de San Sebastián, el día 24, festividad de Nuestra Señora de la Paz.

Eso por lo que respecta a nuestra población, pues, hoy día, en todas las localidades se procura hacer coincidir, mediante traslado, las fiestas en domingo como en la de Milagros que la fiesta de San Antón, se celebra el día de hoy.

NO HAY QUE DECIR; DE ESTE AGUA NO BEBERE

Es un refrán que en todo momento es de aplicación. En el número de ayer, decíamos que había nevado, el viernes, desde Bahabón de Esgueva hacia el Norte y hete aquí, que ayer también nevó en nuestra población, pero con la suerte de que la cantidad de nieve que amaneció y la que cayó en las primeras horas de la mañana, antes de la hora de comer, se había deshecho en su totalidad.

Estas anomalías de las temperaturas que se registran en nuestra población además de revestir esa anomalía que parece les es característica, presentan a la capital de la ribera como un lugar envidiable para vivir, si bien adolece de otros defectos cuales son la frecuencia de las nieblas que viene registrando.

Por eso hemos intitulado este comentario "no hay que decir de este agua no beberé, porque cuando uno se alegra del mal ajeno, suele suceder que ese mal se extiende a quien se consideraba casi seguro de que a uno no le iba a afectar.

ESTA TARDE TORRELAVEGA - ARANDINA

Esta tarde, a las cuatro, en el último partido de Liga de la Tercera División se enfrentarán en partido de competición en el campo "El Montecillo" el equipo cántabro de Torrelavega y la Gimnástica Arandina.

Un partido que, sobre el papel, debiera de ser de los llamados de guante blanco para la Arandina, dada su diferencia de clasificación en la tabla y la superioridad de la Gimnástica en la que concurre el hecho de jugarse en los feudos de la Arandina, lo que la da una mayor superioridad a la hora de comenzar el encuentro.

El tiempo que en nuestra última crónica decíamos que iba a ser propicio, hoy a 24 horas del comienzo del partido, puesto que ese es el tiempo que ha de mirar desde que escribimos esta crónica hasta que en realidad de comienzo, las circunstancias han variado sensiblemente, no pudiéndose precisar ahora el tiempo que hará a la hora de comenzar el encuentro.

Claro que teniendo en cuenta que el fútbol es un juego en el que uno gana y el otro pierde, todo es posible, pero teniendo en cuenta la diferencia de clasificación y la marcha de ambos conjuntos, lo probable es que la victoria sea de los locales, pero esto, siempre es muy problemático.

EMPRESA IMPORTANTE

DISTRIBUIDORA DE MAQUINARIA

NECESITA EN ALQUILER,

NAVE INDUSTRIAL DE:

1.000 A 1.500 METROS CUADRADOS

PREFERIBLE JUNTO A CARRETERA

ESCRIBIR ESTA ADMINISTRACION REFERENCIA NUM. 51. BURGOS.

Villarcayo, atalaya del Nela

El IRYDA y las viejas Merindades

La semana pasada llegó a Villarcayo, procedente de Burgos, el Ingeniero agrónomo don José Luis Montero, perteneciente al Servicio de IRYDA (Instituto Nacional de Reforma y Desarrollo Agrario), poniéndose al habla con miembros de la Comisión correspondiente del Excmo. Ayuntamiento, teniendo como fin principal, en ese primer contacto con las autoridades villarcayesas, un cambio de impresiones para ir elaborando un informe, mapa o anteproyecto de la red de caminos rurales, de enlace o servicio de fincas a trazar en diversas zonas del término municipal de Villarcayo de Merindad de Castilla la Vieja, para el que se tiene presupuestada, en esta primera fase, una cantidad en torno a los veinte millones de pesetas, que si no es una cifra muy elevada, dada la gran extensión superficial del Municipio, indudablemente ha de servir para mejorarlo notablemente en ese aspecto tan primordial como es el de los accesos y comunicación interparcelaria, y que puede considerarse también como el primer paso la primera andadura en ese ambicioso programa de actuaciones de Reforma y Desarrollo Agrario en la Comarca de las Merindades, recogido en el Real Decreto 795-1979 de 20 de Febrero, del que ya dio cuenta pormenorizada en su día (24 de Abril del pasado año) DIARIO DE BURGOS, y que, abusando de la benevolencia de nuestro Director, nos vamos a permitir insertar a partir de hoy en nuestros comentarios, dada la gran transcendencia que tiene para esta extensa Comarca de las viejas Merindades, en el aspecto agropecuario, uno de los tres pilares sobre los que se sustenta su economía (junto al turismo y la industria de transformación), y porque nos parece que no se le ha prestado la debida atención por parte de nuestras gentes del agro.

El citado Real Desecreto 795-1979, de 20 de Febrero, dice lo siguiente:

«A requerimiento de las autoridades locales y provinciales, Cámara Agraria, y de los agricultores de la comarca de Merindades (Burgos), el Instituto Nacional de Reforma y Desarrollo Agrario, con los informes emitidos por cada una de las unidades de la Delegación provincial del Ministerio de Agricultura, ha realizado diversos estudios que han puesto de manifiesto de precaria situación de su economía agraria, con defectos de infraestructura que impiden la adecuada utilización de sus recursos potenciales. Estos defectos pueden ser corregidos, en parte, mediante la actuación del IRYDA a través de la Ley de Reforma y Desarrollo Agrario, en materia de ordenación de explotaciones, captación de aguas subterráneas y mejora de los regadíos existentes, manteniendo una estrecha coordinación con otros Organismos del Ministerio de Agricultura y con otros Departamentos.

«En su virtud, a propuesta del Ministerio de Agricultura y previa deliberación del Consejo de ministros en su reunión del día veinte de Febrero de mil novecientos setenta y nueve, dispongo: Artículo uno. Uno. Se declara de utilidad pública e interés social, conforme a los artículos ciento veintiocho y ciento veintinueve de la Ley de Reforma y Desarrollo Agrario de diez de Enero de mil novecientos setenta y tres, la ordenación de las explotaciones en la comarca de Merindades (Burgos), para que alcancen dimensiones suficientes y características adecuadas en orden a su estructuración, capitalización y organización empresarial.

Dos. La Comarca de Merindades, a efectos de este Real Decreto, comprende los términos municipales de Aforados de Mboneo, Alfoz de Bricia, Alfoz de Santa Gadea, Arija, Berberena, Espinosa de los Monteros, Junta de Oteo, Junta de Río Losa, Junta de San Martín de Losa, Junta de Traslaloma, Junta de Villalba de Losa, Jurisdicción de San Zadornil, Medina de Pomar, Merindad de Cuesta Urria, Merindad de Montija, Merindad de Sotoscueva, Merindad de Valdeporres, Merindad de Valdivielso, Partido de la Sierra de Tobalina, Trespaderne, Urbel del Castillo, Valle de Manzanedo, Valle de Tobalina, Valle de Valdebezana, Valle de Zamanzas, y Villarcayo de Merindad de Castilla la Vieja.

La extensión superficial de la Comarca descrita es de aproximadamente doscientas ocho mil seiscientas noventa y seis hectáreas.

Artículo dos. — Uno. La orientación productiva que se señala para la comarca, es en regadío, potenciar la producción de hortalizas y forrajes, disminuyendo la superficie dedicada a cereales. Las acciones tenderán al establecimiento de pequeños regadíos, mediante captación de aguas subterráneas o la mejora y ordenación de las existentes, con el fin de que su utilización sea óptima.

En secano se hará un plan de ordenación de cultivos que produzca un aumento de la superficie dedicada a la producción de cereales de pienso, que permita un incremento de la ganadería.

Se estimulará el aumento del censo ganadero: Ovino de leche y vacuno de carne. A tal efecto se modernizarán las instalaciones ganaderas, construcción de abrevaderos y baños antisárnicos. Se estudiará la posibilidad de mantener y fomentar la crianza del ganado caballar, recuperando la raza «Losina» que es autóctona de la comarca.

También se crearán y mejorarán los pastizales y se intensificará la repoblación forestal en terrenos de productividad escasa.

Dos. Las ayudas económicas específicas que se concedan con fondos públicos estarán condicionadas al cumplimiento de la orientación productiva que se señala.

(continuará)

GRUPO JUVENIL CATOLICO SCAUTERS

La semana pasada hablábamos de los «scouts» de Villarcayo, elogiando sus actividades y camaradería. Hoy queremos dejar constancia de la existencia en la Villa de otro grupo de 25 chavales (capintaneados por los hermanos Sáez Comba, Varona, «Michel» Alcalá, etc.) que bajo la denominación de «Grupo Juvenil Católico Scauters» tiene sus reuniones en el salón parroquial, donde proyectan sus actividades deportivo recreativas, organizando competiciones de ajedrez y de pim pom, a la vez que preparan sus excursiones campestres, de montañismo, de búsqueda de fósiles, etc., etc.

Este año se encargaron del montaje del belén en el templo parroquial, obteniendo el primer premio del Concurso, y recientemente compitieron en un campeonato de ajedrez, desarrollando algunas partidas verdaderamente importantes, por lo que nos complace felicitarles muy cordialmente, alentándoles también a proseguir sus reuniones de solidaridad y camaradería.

TIEMPO GELIDO

Está visto que nuestro amigo y «hombre del tiempo» de la Merindad de Castilla la Vieja, «S-3», va acertando plenamente con su pronóstico de que el invierno sería largo y duro Durante la semana hemos tenido ya temperaturas de ocho grados bajo cero de mínimas, y alguna máxima que no subió de 1,5 grados negativos. Lo malo es que, sin ceder el temporal, nuestro otro pronosticador el amigo Antolín, el de Incinillas, nos ha vaticinado ya otra nevada del siete al nueve del próximo Febrero cosa que, viendo cómo caen los copos mientras escribimos estas líneas, nos parece lo más natural del mundo.

JUAN BRAVO DE CASTILLA

AYUNTAMIENTO DE BURGOS

Servicio de Desarrollo Urbano

INFORMACION PUBLICA

El Excmo. Ayuntamiento Pleno en sesión celebrada el día 10 de Enero de 1980 aprobó inicialmente el Proyecto de Urbanización de la calle de la Plata, calle incluída en el ámbito del Plan Parcial del Polígono "SUR" de Reyes Católicos.

El Proyecto junto con el acuerdo se somete a información pública por plazo de un mes, pudiendo ser examinado y presentarse alegaciones en las oficinas del Servicio Municipalizado de Desarrollo Urbano, sito en Avenida del Cid núm. 3.

Burgos a 17 de Enero de 1980. — EL PRESIDENTE DEL CONSEJO, José María Peña San Martín.

M.E.C.D. 2017

DEPORTES

OLIMPIADA - 80

CARTER MEDITA SU DECISION FINAL SOBRE EL BOICOT

El Comité Olímpico de EE. UU. defiende la asistencia, porque una retirada ahora pondría en peligro el movimiento olímpico

Washington (Efe). — La oposición del Comité Olímpico estadounidense al boicot de las próximas Olimpíadas de Moscú crece en tanto que el presidente Jimmy Carter medita durante este fin de semana de descanso en Camp David si propondrá o no que los atletas de su país se abstengan de participar en los Juegos.

Mañana, domingo, el presidente se dirigirá al país por Televisión a mediodía y existe la posibilidad de que aproveche esa oportunidad para hacer conocer su decisión sobre si los Estados Unidos deben o no participar en los Juegos Olímpicos, dentro de su estrategia de castigar a la Unión Soviética por su intenrvención en Afganistán.

Pero los líderes del Comité Olímpico de los Estados Unidos sostienen que la política del «tironeo» acerca de los Juegos de Moscú, «pone en riesgo a todo el movimiento olímpico» y que su deber es proteger las Olimpíadas.

Fuentes oficiales del Comité Olímpico sostuvieron que cualquier decisión sobre el boicot a los Juegos Olímpicos de este verano debe provenir de los propios atletas norteamericanos, aún en contra de lo que recomiende el presidente Carter.

El secretario de Estado, Cyrus Vance, se reunió ayer viernes con el presidente del Comité Olímpico de los Estados Unidos, Robert Kane y l director Don Miller, para discutir la posibilidad de un boicot a las Olimpíadas de Moscú como represalia por la invasión de Afganistán.

Pero tanto Kane como Miller declararon luego del encuentro con Vance que «nuestra responsabilidad es con los atletas norteamericanos. Si nuestro Gobierno aboga por un boicot, son los mismos atletas quienes deben decidir si quieren hacerlo efectivo o no».

Muller también advirtió que el C. O. I. invita a participar en los Juegos a sus Comités nacionales afiliados y «no a los Gobiernos», por lo que la responsabilidad de la participación recae en los Comités nacionales.

Sin embargo, la Prensa de Norteamérica afirma hoy que la posición de los dirigentes olímpicos se puede calificar de «más blanda», después de la conversación con Cyrus Vance ayer, que cuando se empezó a hablar del boicot.

La interpretación de la Prensa se debe a que los dirigentes dijeron que consultarían con los atletas para que ellos mismos decidieran, en vez de negarse de plano a la posibilidad de no participar.

Vance, a comienzos de esta semana, afirmó que él apoyaría el boicot a los Juegos Olímpicos si Moscú no se retiraba de Afganistán, antes de mediados de Febrero.

Sin embargo, el portavoz de la Casa Blanca, Jody Powell, dijo ayer que Carter todavía no ha tomado la decisión sobre el boicot y en «los próximos días» lo hará.

Si Carter no anuncia mañana su decisión sobre las próximas Olimpíadas, la otra posibilidad es que el próximo miércoles cuando presente su mensaje al Congreso, «el Estado de la Unión», algo así como su programa político de este año, se defina sobre el tema.

NO HABRA PARTICIPACION INDIVIDUAL BRITANICA

Londres (Efe). — La intención de la Asociación Olímpica británica es la de participar en la próxima Olimpíada de Moscú, pero si ello no es posible, no se admitirán participaciones individuales de atletas británicos.

El presidente de la Asociación, Sir Denis Follows, salió al paso hoy sábado de informaciones aparecidas en la Prensa londinense, según las cuales los deportistas británicos están dispuestos a acudir a la Olimpíada de Moscú, incluso sufragándose sus propios gastos.

En este sentido se habían expresado Derek Johnson, secretario del Club de Atletas Internacionales y el triple recordman mundial, Sebastián Coe.

EGIPTO DISPUESTO A NO IR A LA OLIMPIADA

El Cairo (Efe). — Si la Unión Soviética no retira sus tropas de Afganistán es muy probable que Egipto no participe en los Juegos Olímpicos de Moscú, este verano, anunció hoy el presidente del Consejo egipcio de Deportes.

PELE, CONTRA EL BOICOT A LAS OLIMPIADAS

Salvador (Bahía, Brasil) (Efe). — Edson Arantes do Nascimento, el famoso «Pelé», se pronunció hoy contra un eventual boicot a la Olimpíada de Moscú.

Según el famoso ex-futbolista, «la política y el deporte son dos cosas diferentes y no se debe mezclar una cosa con la otra».

CICLO-CROSS

Décimosexta victoria consecutiva de Albert Zweifel

Granges (Suiza) (Efe). — Albert Zweifel, de Suiza, campeón del Mundo de ciclocross, consiguió hoy su 16 victoria consecutiva al imponerse a sus rivales en la prueba disputada en esta localidad, última antes del campeonato del Mundo, que se correrá la próxima semana en Wetzikon y en el que defenderá su título.

RUGBY

Torneo de las Cinco Naciones

País de Gales, sigue ganando desde 1968

Londres (Efe). — Inglaterra venció hoy a Irlanda, por 24 puntos a 9, en partido de rugby por el Torneo de las Cinco Naciones, disputado ante 70.000 aficionados en el campo de Twickenham.

El primer tiempo finalizó con el resultado de 15-9.

En otro partido jugado en Cardiff, País de Gales batió con facilidad a Francia por 18-9, tras llegarse al descanso con 4-3.

Unos 54.000 espectadores presenciaron la 23 victoria consecutiva de País de Gales en su terreno, selección que no ha sufrido derrota alguna desde 1968.

TERCERA DIVISION

HOY, VENTA DE BAÑOS-BURGOS PROMESAS

Le dirigirá Ortín Marquina

Salvo imprevistos de última hora, esta tarde, a las dos menos cuarto partirá el Burgos Promesas con dirección a Venta de Baños, donde a partir de las cuatro y cuarto se enfrentará con el titular de aquella localidad palentina en partido que según se desprende del comentario que firma «M.D.» en nuestro querido colega «El Diario Palentino», puede tener cierto carácter de «revancha». He aquí el párrafo dedicado a este tema: «El domingo próximo, día 20, el conjunto ventabañense procurará dar un buen espectáculo, con juego, fútbol y goles, con permiso, claro está, de su rival, el Burgos Promesas. Intentará el Venta de Baños sacarse la espina de la humillación recibida por el Burgos «grande» en el torneo de Copa, donde perdió por aquel resultado global de 6-0, y de los dos últimos encuentros disputados en la Liga de Tercera División, donde estuvo a punto de conseguir al menos alguno de los puntos en litigio».

Si es así como respira también el equipo, no cabe duda de que los burgalesistas van a tener que emplearse pero que muy a fondo para obtener un resultado digno.

Ignoramos si por fin Viteri podrá contar con Merino. En caso afirmativo, el Burgos Promesas podría formar de salida con estos hombres: Medina, Castaños, Zamorano, Merino, Pereda, Tajadura, Dacosta, Calvo, Eduardo, Abajo e Iturri. No obstante y para posibles cambios se desplazan también Bernabé, Rojo, Emiliano, Ortega y Fernando.

En la jornada anterior, el Venta de Baños perdió en Zorrilla, frente al Valladolid Promesas, por tres goles a uno. Parece ser que los palentinos salieron disgustados, porque el segundo tanto vallisoletano, cuando el marcador señalaba empate a uno, fue logrado en claro fuera de juego. En todo caso, según el comentario a dicho encuentro, «el Venta de Baños practicó un fútbol de contraataque que sorprendió en numerosas ocasiones a la defensa vallisoletana haciéndola emplearse a fondo».

La formación presentada por nuestro contrincante de hoy fue ésta:

Crespo, Mariano, Pérez - García, César, Ruiz, Domingo, Josechu, Zapico, Rubén López, Pege (Garrido), Molpeceres (Mayo).

El autor del gol fue Josechu, que, además, formó parte del capítulo de destacados, juntamente con César, Zapico y Molpeceres.

Todo, pues, a punto para un encuentro —teóricamente al menos— lleno de interés, que dirigirá Ortín Marquina.

Que no le den mucho trabajo.

VICTOR MANUEL

ESTEBAN EGUIA, NUEVO CAMPEON DE ESPAÑA DE LOS PESOS GALLOS

Santander (Efe). — El santanderino Esteban Eguía, se proclamó esta noche campeón de España de los pesos gallos, título que ya ostentó hace dos años, al vencer esta noche al valenciano y actual titular de la categoría Vicente Rodríguez, por lesión de éste.

Quizá el triunfo de Eguía, merecido, puesto que dominó totalmente los cinco asaltos que se disputaron, haya sido este triunfo por lesión de su contrario al abrírsele la ceja en el primer asalto a Rodríguez y el árbitro, el aragonés Lapuente, en el citado asalto suspendió el combate, mientras consultaba al médico, para después proclamar nuevo campeón de España a Eguía.

El santanderino, nuevo titular de los gallos, demostró encontrarse en un excelente momento físico, dominando totalmente a su contrario, que ya se vio desde el primer asalto con el obstáculo de su lesión. Pero aún con ello, Eguía demostró que hoy por hoy, es superior a Vicente Rodríguez.

La lesión de Vicente Rodríguez se produjo al recibir un golpe con la derecha de Eguía, de arriba a abajo y que fue a dar en la ceja izquierda, que le produjo una herida que no cesó de sangrar hasta que se interrumpió la pelea.

UNA EXHIBICION DE KARATE ACABO EN BATALLA CAMPAL

Sao Paulo (Efe). — Una exhibición de artes marciales «de autodefensa» acabó hoy en violenta batalla entre alumnos de dos academias rivales, algunos de los cuales quedaron heridos de consideración.

En los salones de la Dirección General de Policía de Sao Paulo, integrantes de dos Academias de kárate realizaban una exhibición pública ante numerosos invitados que acudieron a la convocatoria de una campaña de «combate de la delincuencia» y a la «autodefensa ciudadana».

En medio del estupor general, una antigua y nunca bien olvidada rivalidad entre las dos Academias participantes —con sus maestros respectivos a la cabeza— alteró el contenido del acto y los contendientes se enzarzaron en una auténtica pelea en la que se administraron golpes de lucha oriental sin ninguna auto-contención «deportiva».

Ante la evidencia de esta violencia, los organizadores de la exhibición comenzaron a separar a los contendientes, cuando ya había heridos en ambos lados, algunos sangrando abundantemente.

El público, situado a pocos centímetros de la lona de contendientes, se retiró espantado cuando la totalidad de los luchadores previstos en el programa —unos cincuenta— se encontraban violentamente enzarzados.

El maestro de la Escuela «Halcones» Aldo Borges, quedó fuera de combate con una profunda herida en el rostro y la boca cortada por una patada, al tiempo que el maestro Sang-In-Kim, de la Escuela «Choi-Tae-Kwon-Do», acusaba a los de la Academia rival de «traicionar los principios del kárate deportivo por culpa de una antigua tensión».

Los más jóveens integrantes de la exhibición fallida resultaron con graves fracturas óseas producidas por golpes técnicos, considerados «excluidos» del kárate deportivo.

Baloncesto

Madrid (Efe). — Resultados de los partidos de baloncesto correspondientes a la Primera División disputados hoy.

Barcelona, 84; Cotonificio, 83.

Helios, 104; Areslux 90.

Basconia, 83; Estudiantes, 86.

Mollet, 82; Tempus, 95.

Juventud, 106; Valladolid, 84.

BALONMANO

Resultados de ayer

Barcelona (Efe). — El Barcelona ha vencido al Michelín por 33 goles a 16 en partido de balonmano disputado esta tarde correspondiente a la División de Honor.

ATLETICO DE MADRID, 38; ANAITASUNA, 17

Madrid (Efe). — El Atlético de Madrid ha vencido al Anaitasuna por 38 goles a 17 en partido de Liga de balonmano corresondiente al trofeo Carlos Albert.

BIDASOA, 20; COVADONGA, 14

Irún (Guipúzcoa) (Efe). Por 20 goles a 14 venció el Bidasoa de Irún al Covadonga en partido de balonmano, disputado esta noche, correspondiente a la División de Honor.

VEHICULOS USADOS
SE VENDEN

2 Seat 132 Diesel	1 Renault 12 Ts
2 Seat 131 Diesel	6 Renault 12 S
2 Seat 124 Sport 1800	4 Renault 8
3 Seat 132/1800	2 Renault 7
4 Seat 131/1600	5 Renault 6
6 Seat 131/1430	15 Renault 5
5 Seat 1430	3 Renault 4
5 Seat 124	2 Renault 4 Furg.
2 Seat 128	2 Citroen Dyane 6
1 Seat Sport 1200	1 Citroen GS
20 Seat 127	4 Ford Fiesta
6 Seat 133	2 Chrysler 180 y 2 litros.
6 Seat 850	8 Simca 1200
3 Seat 600	3 Simca 1000

— VEHICULOS PREPARADOS COMO NUEVOS.
— **GARANTIZADOS** MEDIANTE CONTRATO.
— **MINIMA ENTREGA INICIAL.**
— **FACILIDADES** DE PAGO A 6, 12, 18 Y 24 MESES.
— REGALAMOS UN APARATO DE RADIO DURANTE EL MES DE ENERO.
— VEALOS TODOS LOS DIAS DE LA SEMANA HASTA LAS NUEVE DE LA NOCHE EN:

Automóviles PEDROSA

CALLE VITORIA, 115 Y 228 **TELEFONOS: 22 00 47 — 22 77 67**

M.E.C.D. 2017

DEPORTES

Hoy, Burgos - Español, en «El Plantío»

El partido marca el fin de la primera vuelta

Objetivo del Burgos: no incrementar la cuenta negativa

También Valdés queda descartado y se espera contar con Vitoria, que hoy será sometido a una prueba

Hoy se baja el telón que pone la palabra «fin» a la primera vuelta de Liga y ante ese hecho existe la natural expectación, no exenta de ansiedad, por ver si esta conclusión se alcanza con caracteres de apoteosis o de decepción.

Al hallarse ya el Burgos con cuatro puntos negativos acumulados en su cuenta, hemos indicado en comentarios anteriores la especial y grave incidencia que representaría ampliar esa cuenta. Sería entrar en la segunda y ya definitiva vuelta con una muy pesada carga, con todos los riesgos que tal hecho comporta, no solamente por el hecho intrínseco de la mala posición, sino por las incidencias de nerviosismo y de baja moral que del mismo se derivan.

Ante estas circunstancias, que tanto obligan y apremian, hay que confiar en una reacción positiva por parte de equipo y afición, porque el rival de hoy es de «muchos quilates», al estar en fase de manifiesta recuperación y dirigido por ese hombre avispado y buen conocedor del fútbol que es Vicente Miera. No va a ser fácil el envite y a fin de procurarle con éxito, va a ser preciso volcar en el empeño mucha fuerza y un gran caudal de juego, pues solamente con l adebida conjugación de ambos factores será posible acceder a los fines previstos e interesados

EL EQUIPO DEL BURGOS

El Burgos efectuó ayer por la mañana una breve jornada de prueba, ya que el terreno no permite grandes evoluciones a fin de mantenerle lo mejor posible para el encuentro de esta tarde. Tal como indicamos, sobre el campo se han extendido algunos plásticos, si bien éstos solamente cubren la zona central.

El ensayo realizado permitió constatar que Valdés no está en condiciones de jugar, mientras que Vitoria evidenció grandes progresos en su recuperación, hasta el punto de que se estima podrá contarse con él. De momento ha sido concentrado y hoy será sometido a una prueba que será la definitiva.

Los quince jugadores convocados por Fernández Eeguí son los siguientes:

Gorospe, Tinajero, Gómez, Ruiz Igartua, Blach, Cortés, Esnaola, Vitoria, Navarro, Simic, Teca, López, Magdaleno, Pascual y Carlos Báez.

Hablamos con Fernández Seguí y sus preocupaciones aparecían resumidas en dos puntos principales: el primero y principal, aparece representado por el partido propiamente dicho, ya que cualquier tropiezo situaría al Burgos en posiciones muy precarias y metido de lleno en el «carro del descenso» y el segundo, el estado del terreno que es deficiente. Si nieva o llueve, mal y si hiela, peor.

En fin, ya veremos cómo se comporta el tiempo de aquí a la hora de comenzar el partido, aunque en el orden climático las impresiones no son muy favorables.

LA ELIMINATORIA DE COPA

Al margen de esta confrontación de hoy, que de momento es la que suscita y acapara toda la atención, no deja de comentarse el rival que le ha correspondido el Burgos en la próxima eliminatoria de Copa. Nada menos que la Real Sociedad; o sea, que súbitamente se va a pasar de tener que ventilar la eliminatoria con un modesto «tercera» como el Olot, a enfrentarse al «cuadro revelación» de la División de Honor: la Real Sociedad.

El salto quizá resulte demasiado brusco, pero vamos a ver si de esta forma el Burgos consigue obtener alguna recaudación que no le sea deficitaria en la competición copera.

De haber salido la eliminatoria cambiada; es decir, jugando aquí el primer encuentro, incluso se hubiera encontrado con la festividad local de San Lesmes. Sin embargo ese día habrá que jugar en Atocha y el 6 de Febrero, en Burgos.

Con independencia del resultado que pueda arrojar dicha eliminatoria, hay que admitir, que en este caso existen alicientes sobrados para provocar expectación. Y más aún si se logra un resultado discreto en el partido de ida.

SALAS INICIA LOS ENTRENAMIENTOS

El defensa Salas sufrió una operación de menisco, a consecuencia de una lesión padecida al comienzo de esta temporada, en el curso de un entrenamiento celebrado en Sevilla.

El jugador ha entrado ya en fase de franca recuperación y esta semana ha comenzado a entrenar en solitario, teniendo previsto hacerlo a partir de mañana lunes con el resto de los integrantes de la plantilla.

Celebramos que su recuperación se produzca pronto y totalmente.

ARQUERO

BURGOS

Gorospe

Gómez Ruiz Igartua Blach Cortés

Simic Navarro Vitoria

López Magdaleno Pascual

—●—

Marañón Flores Cuesta

Fernández Amado Zúñiga Molinos

Verdugo Padilla Huertas Lanchas

Urruticoechea

ESPAÑOL

Campo: "El Plantío".
Hora: 4,30 tarde.
Arbitro: Sr. Damin Rendón (andaluz).

ANTES DE COMPRAR
CUALQUIER TIPO DE VEHICULO
CONSULTENOS
LE OFRECEMOS LAS MAXIMAS FACILIDADES
Y UN COMPLETO SERVICIO POST-VENTA
SEAT Pegaso SAVA MICHELIN
AUTOMOBA S.A.
TODA UNA ORGANIZACION A SU SERVICIO

EN EL ESPAÑOL TAMBIEN CAUTELA

«LOS DOS EQUIPOS ESTAMOS FALTOS DE PUNTOS» (MIERA)

Y agrega: «No va a ser nada fácil sorprender al Burgos, en su feudo»

Como entrenador y español me gustaría ser el sustituto de Ladislao Kubala declaró el «míster» del Español a su llegada a esta capital procedente de Madrid. Un técnico joven que en unas semanas con los de Sarriá ha cambiado la imagen de los blanquiazules aunque con modestia y sinceridad a prueba de bomba comenta:

—Llevo tres semanas pero tengo que decir que me he aprovechado en gran parte del trabajo realizado por el anterior técnico. El entrenador de un equipo, no obstante, puede influir en muchos aspectos.

Fue el prólogo de una conversación. Había que preguntar sobre el equipo que quedó confirmado en vísperas de otro Burgos-Español con más carga que otras veces por lo mucho que se juega el de casa en este envite. Con el responsable máximo han viajado estos jugadores: Urruticoechea Durán, Lanchas, Huertas, Molinos, Zúñiga, Cuesta, Padilla, Verdugo, Marañón, Fortes, Flores, Díez, Fernández Amado y Arabi.

—¿Alguna baja de importancia?

—De los que vienen actuando últimamente Ayfuch.

—¿El Español va hacia mejores lugares en la tabla?

—Desde luego aunque seguimos estando en una situación inquieta y nuestra meta es consolidarnos definitivamente.

—¿La primera escala en «El Plantío»?

—Nunca se sabe. Para nosotros este terreno de juego es muy importante en nuestros objetivos pero los dos equipos estamos faltos de puntos.

—¿Puede dar el once inicial ante el Burgos?

—Urruticoechea, Lanchas, Verdugo, Padilla, Huertas, Molinos, Zúñiga, Arabi, Cuesta, Flores y Marañón.

—¿Objetivo más inmediato?

—Intentar hacerlo lo mejor posible con el interés puesto en puntuar.

—¿Es Vd. uno de los entrenadores más caros del fútbol español?

—Pienso que no. En este terreno siempre es bueno estar en la zona media porque no es bueno destacar No me gusta ser en esta profesión pesetero pero valoro mi trabajo.

—¿Luchan por un puesto en la UEFA?

—Con mantenerse en Primera ya es bastante importante para nosotros. Hay que tener los pies en el suelo y más aún en esto del fútbol.

—¿Por qué hay cada vez menos espectáculo?

—Existe mucha igualdad y se juega al fútbol con demasiada responsabilidad y, además es excesivo el número de equipos que pierden la categoría. Por eso cada uno amarra los puntos y olvida casi siempre ofrecer fútbol al aficionado.

El choque de esta tarde. Este Burgos-Español con tonos diferentes. Hay algo especial en este partido y por eso el míster dice:

—Para mí es un partido muy importante aunque sea uno más de la Liga. Quedan muchos encuentros pero puntuar aquí es fundamental como cierre de la primera vuelta.

Luego agrega:

—No va a ser fácil sorprender al Burgos que sigue sin perder en su campo.

—¿Pueden romper la trayectoria?

—¡Ojalá!.

La llegada de Miera al Español ha cambiado el panorama. Pero el técnico quiere más y llegar a lo máximo. Ya lo comentó al comienzo del diálogo.

—Del Burgos, ¿qué es lo que le preocupa?

—El equipo pese a los negativos que tiene.

Eso es todo y es bastante. A partir de las cuatro y media, la solución a muchos de estos interrogatorios planteados. Una nueva etapa comienza para el Burgos como cierre de la primera vuelta en la máxima categoría del fútbol español.

LOPEZ OCHOA

Podium
TROFEOS
PISONES-5
(c/Madrid)

REPRESENTANTE

SE NECESITA A COMISION, para artículos herramienta de relojería y joyería. SE REQUIERE: Servicio militar cumplido. Coche propio e informes.

Enviar fotografía y "curriculum vitae" al Apartado 321 de SAN SEBASTIAN. Ref. 375.

IV CURSO A DISTANCIA PARA AGENTES AFECTOS DE SEGUROS

Ha quedado abierto el plazo de inscripción al IV Curso a Distancia para Agentes Afectos de Seguros, cuya finalidad es la capacitación y perfeccionamiento de aquellos profesionales, de acuerdo con el programa aprobado por la Dirección General de Seguros. Se iniciará en Febrero de 1980 y su duración será de 3 meses. Para información dirigirse a la Secretaría del Centro de Estudios del Colegio Nacional de Agentes de Seguros, de lunes a viernes, de 6 a 9. Calle Diputación, N.º 180, 7.º A. Barcelona - 11. Teléfono: 323 09 43.

PRIGO

SE ALQUILA LOCAL DE 200 METROS CUADRADOS CON NAVE DE 200 METROS CUADRADOS en Francisco Grandmontagne Ideal para Bancos.

Informes:

Vitoria, 175, 1.º F.

M.E.C.D. 2017

DEPORTES

Ricardo de la Cierva: "No tengo todavía nombres para el deporte"

Pretende, no obstante, que el próximo viernes esté todo decidido

Madrid (Logos). — «Todavía no he entrado a fondo en el tema de los nuevos nombres que han de regir el deporte y por supuesto, no he decidido nada. Hasta ahora lo que se ha comentado es pura y simple conjetura», ha declarado a «Logos» el nuevo ministro de Cultura, Ricardo de la Cierva, sobre los rumores de nuevos nombramientos en cargos deportivos.

«Creo —ha añadido— que hay personas muy relevantes y muy expertas en el deporte, algunas de ellas están ya en el Ministerio y otras se incorporarán Se han dado varios nombres y estoy de acuerdo con su valía deportiva. Cagigal es un gran teórico y conocedor de los problemas que rodean al deporte, Cazorla, en su libro «Deporte y estado» reflejó toda su sabiduría; Jesús Hermida tiene un merecido prestigio en el plano internacional y así lo ha demostrado en la organización de la Universiada de Méjico. Castejón ha sobresalido también durante su mandato deportivo No me puedo olvidar de Raimundo Saporta al que no tengo que continuarle en su cargo, puesto que con su trabajo diario se confirma por sí mismo. Estoy decidido a hablar con todas estas personas y les voy a pedir expresamente su consejo. Incluso voy a aprovechar la estancia de Samaranch en Madrid para pedirle que me oriente».

Preguntado cuándo se van a aclarar las dudas, sobre nuevos hombres a cargo del deporte, ha respondido que espera que esto ocurra en la próxima semana. «El viernes —ha dicho— pretendo que esté todo decidido. Puedo asegurar no tengo nombres concretos. Ante todo tendré en cuenta los intereses del deporte español, incluso por encima de los de mi partido. Llego al Ministerio con el deseo de servir al deporte y espero aprovechar la oportunidad que se me ha brindado. Cualquiera de las personas que he mencionado antes puede dirigir las estructuras deportivas».

Sobre sus relaciones con Castejón, ha negado que no sean cordiales. «No le conocía a fondo hasta que tuve ocasión de conversar con él cuando se presentó el proyecto de ley en el Congreso y pude observar que posée unos conocimientos muy profundos sobre nuestro deporte».

Finalmente ha manifestado: «Quiero que la gente lea, vaya al teatro, acuda al cine y también que practique deporte, pues se trata de una actividad cultural importante. Por eso pretendo asumir el lema de «Deporte para todos», que creo es tan importante como el de «Contamos contigo» que se utilizó hace años».

2 - 0: EL CASTILLA GANO AL LEVANTE

Madrid (Efe). — El Catsilla venció por dos goles a cero al Levante, en encuentro disputado esta tarde en el estadio Santiago Bernabéu, correspondiente a la Segunda División «A».

La primera mitad finalizó con ventaja del filial del Madrid por un gol a cero.

Abitró Payesa Martín, colegiado vizcaíno, que en líneas generales realizó una labor acertada. No mostró tarjetas.

Alineaciones:

Castilla: Agustín, Juanito, Casimiro, Flores, Castañeda, Espinosa, Alvarez, Bernal, Pineda (Balín), Sánchez-Lorenzo y Paco (Cidón).

Levante: Lanas, Lorant, Sierra, Agustín, Varo, Jaén, Javi (Gregorio), Medina, Eulate, Garrido y Antonio.

Goles:

1-0. Minuto 24. Fallo garrafal de Medina en cesión a su portero, Paco se anticipa a Lanas y marca de cabeza.

2-0. Minuto 45 de la segunda parte. Centro desde la derecha de Balín, que no acierta a despejar Lorant y Bernal marca a placer.

Dos regalos del Levante han supuesto el triunfo del Castilla ante el conjunto levantino, que tras una primera parte, en la que la iniciativa y el mejor juego correspondieron al Castilla, en la segunda, el Levante jugó mejor y en ocasiones se acercó con evidente peligro sobre el marco de Agustín. Pero a los delanteros levantinos les faltó ambición y mordiente para resolver en los últimos metros.

Muchos seres humanos, hermanos tuyos, que carecen de todo te necesitan Aplacando su hambre, habrás cumplido una primordial obra de Caridad

CENTRO DEL CAMPO

SEGUNDAS INTENCIONES

La selección española jugará contra Italia y Bélgica en Milán y contra Inglaterra en Nápoles. Para la preparación de la selección nacional se concertaron encuentros frente a Holanda, Alemania Oriental, Inglaterra, Checoslovaquia y Dinamarca. Los tres primeros en Vigo, Málaga y Barcelona, según se sabe ya. De estos cinco contrarios, tres son también selecciones concurrentes a Italia, pero el sorteo de Franchi nos ha evitado, junto a Italia, jugar allí contra holandeses y checos. O sea, que los encuentros preparatorios sólo tendrán especial retranca en el de Inglaterra del 26 de Marzo, que será un «ensayo general con todo», según se dice en teatro, del mismo encuentro del 18 de Julio en Nápoles, quizá decisivo y con puntos por medio.

¿Qué hará Kubala en Barcelona? ¿Mostrará la oreja de la selección incómoda que llevará a Italia para enseñar a los ingleses las espinas después?

A la hora de la verdad ante los holandeses y checos no hay problemas de mostrar la cara o la careta, según convenga.

Contra los ingleses habrá segundas intenciones, seguro. Mira por dónde los barceloneses pueden ver en Marzo un partido más falso que Judas entre selecciones que mienten a sabiendas. Que se engañen mutuamente es otro cantar.

ESPAÑOLETO

PORBA BOUTIQUE

Miranda, 20. BURGOS

ABRIGOS

SEÑORA Y CABALLERO

TODAS LAS TALLAS

INMENSO SURTIDO

MAXIMA ACTUALIDAD

Primo Rivera, 4. ARANDA DE DUERO

ESQUI ALPINO

TRIUNFO DE PETER MUELLER EN EL SEGUNDO DESCENSO DEL LAUBERHORN

Wengen (Suiza) (Efe). — El helvético Peter Mueller triunfó en el segundo descenso del Lauberhorn, valedero para la Copa del Mundo de esquí alpino de la presente temporada y con su victoria pasa a ocupar el tercer puesto de la clasificación general individual masculina, detrás de Andreas Wenzel, de Liechtenstein y del sueco Ingemar Stenmark.

Mueller batió al vencedor de ayer, el canadiense Ken Read, que fue segundo, por lo que que fue segundo por sólo 2 centésimas de segundo, y se consolida como uno de los aspirantes a la medalla de oro de los Juegos Olímpicos de Lake Palacid, que se disputarán el próximo mes de Febrero.

Pese a que en una parte del recorrido, Mueller estuvo a punto de perder el equilibrio, consiguió no perder las 26 centésimas de segundo de ventaja que llevaba a Read hacia la mitad del trayecto y cubrió los 4.290 metros de longitud de la pista más larga del Mundo en 2 minutos, 30 segundos y 56 centésimas.

A su llegada a la meta, el canadiense comentó: «pese a terminar más rápido que Mueller no logré superar las 26 centésimas en la «S» contra las 40 centésimas de ayer. Ello explicá mi derrota».

Por su parte, Peter Mueller estuvo en el Lauberhorn prácticamente como en su casa, ya que Wengen está a sólo dos horas por carretera de Adliswil, localidad del cantón de Zurich, donde reside el esquiador suizo.

Read, de 24 años, que venció ayer por casi el mismo escaso margen, invirtió 2-30-58/100, seguido de su compatriota Eteve Podborski, en 2-30-66/100.

Después de esta prueba, la clasificación general por la Copa del Mundo queda así:

1. Andrés Wenzel (Liechtenstein). 110 puntos.
2. Ingemar Stenmark (Suecia), 93.
3. Peter Mueller (Suiza), 87.
4. Ken Read (Canadá), 79.
5. Bojan Krizaj (Yugoslavia), 75.
6. Herbert Plank (Italia), 67.
7. Phil Mahre (Estados Unidos), 66.
8. Antón Steiner (Austria) y Erik Haker (Noruega, 57.
10. Jacques Leuthy (Suiza), 56 puntos.

Clasificación general individual, especialidad descenso:

1. Peter Mueller (Liechtenstein), 96 puntos.
2. Ken Read (Canadá), 81.
3. Haker (Noruega), y Weirather (Austria), 64.
5. Walcher (Austria), 60.

MARADONA, INTRANSFERIBLE HASTA 1982

La Paz (Efe). — Diego Armando Maradona, estrella del club de fútbol Argentinos Juniors, de Buenos Aires, es «intransferible» hasta después del Mundial de España, declaró a «Efe», el presidente de esa institución deportiva, Omar Fidanza.

«Es patrimonio nacional, nadie en este momento puede atreverse a fijar una cantidad, sea cual sea, para una transferencia», comentó Fidanza, quien viene al de la delegación que llegó a La Paz.

Fidanza informó que Argentinos Juniors no mantiene ningún tipo de conversació con ningún equipo de fútbol del Mundo respecto al traspaso de Maradona

La consulta le fue hecha al presidente de Argentinos Juniors, dado el interés que ha manifestado el club español C. F. Barcelona por Maradona.

La delegación de Argentinos Juniors llegó ayer a La Paz para jugar dos partidos amistosos en Bolivia.

Elimina el vallico y otras malas hierbas de los cereales.

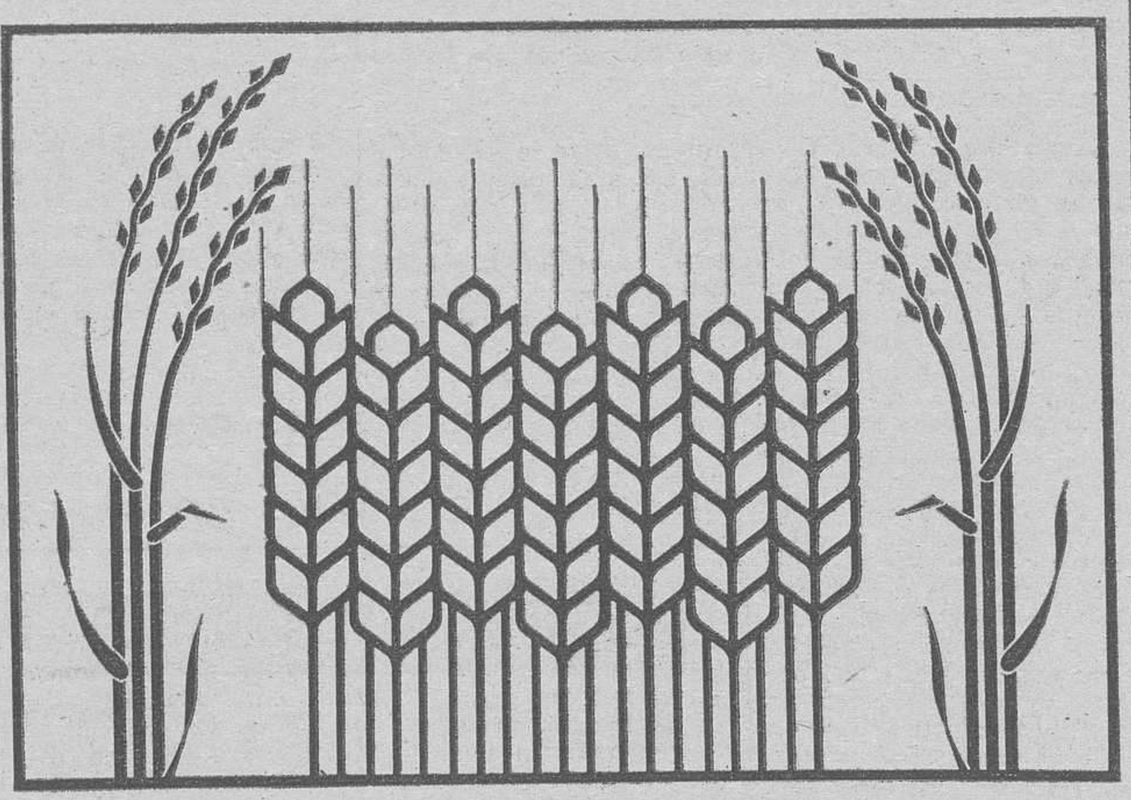

MASS MEDIA

®**Arelon** **No daña al cultivo.**

ARELON es un producto altamente concentrado que permite eliminar a la vez malas hierbas de hoja estrecha (vallico, cola de zorra) y de hoja ancha (amapola, manzanilla, mostaza, bolsa de pastor, conejitos, etc.) que asolan los cultivos de trigo y cebada.

ARELON se aplica cuando el cereal y las malas hierbas ya han nacido (post-emergencia) alcanzando su máxima eficacia exterminadora desde la germinación de éstas hasta que tienen tres hojas.

ARELON debe aplicarse desde el principio al final del ahijado del cereal (estados E a G).

ARELON: Un sólo herbicida para asegurar el rendimiento de sus cosechas.

Texto aprobado por el Servicio de Defensa Contra Plagas e Inspección Fitopatológica

Información y venta:
Julio Parra
Avda. Cid, 60 - 1.° G - Burgos

Distribuido por
Agroquímicos Shell

Es un producto de
Hoechst

NO SE PRECIPITE

Muy pronto... Febrero

GRAN MES BLANCO

Simeón

M.E.C.D. 2017

Le aplicaron el derecho de retención

Olmo: "El Barcelona no me paga lo que pido"

☆ «Tengo una de las fichas más bajas de la plantilla»

☆ «Soy honrado y me entrego en cada partido como si me pagaran lo que pedí»

☆ Ha sido nueve veces internacional y ahora está convocado por Kubala

Por J. O.

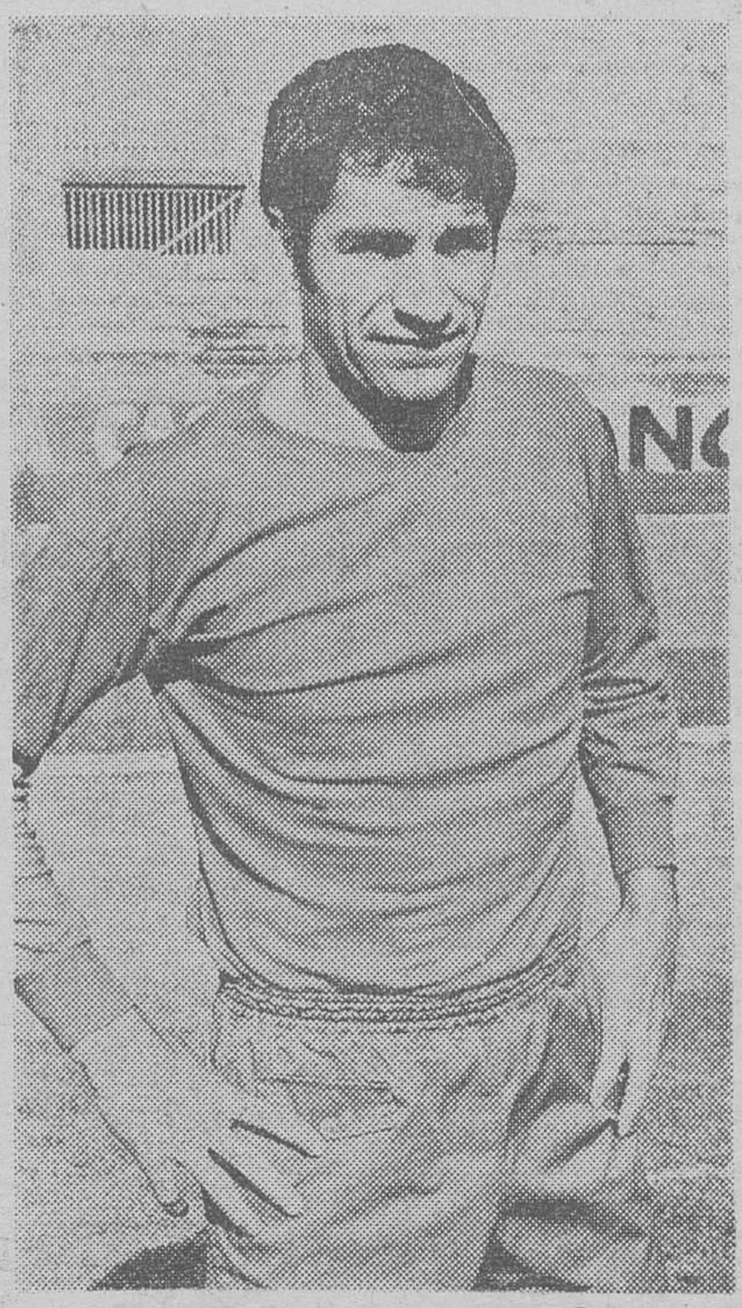

Olmo: "El Barcelona no me paga lo que le pido". (Foto EFE-FIEL)

Juega a tope pero no lo hace a gusto. Mejor dicho: se entrega en cada partido pero está a disgusto con lo que le pagan. Es Antonio Olmo, el líbero del Barcelona: uno de los jugadores que menos cobran en la plantilla.

—Soy honrado y salgo a darlo todo en cada encuentro, procurando hacerlo siempre lo mejor posible. Pero mi situación es de verdad, rara: estoy retenido. Por cuestión de discrepancias económicas en la ficha.

Al parecer, medio millón de pesetas por año tiene la culpa: el jugador se dice, pide cinco por año —con ficha de tres temporadas— y el Barcelona le ofrece cuatro y medio. Sin embargo, Antonio Olmo, de este punto no quiere hablar, no quiere dar cifras.

—Seguiré retenido los dos años que puedo estarlo, si no cambian las cosas. Y por supuesto, seguiré jugando lo mejor posible porque una cosa nada tiene que ver para mí con la otra.

VACAS GORDAS, VACAS FLACAS

Antonio Olmo, hombre todo pundonor y entrega, ha tenido en el fútbol horas de gloria y horas de olvido. En estos momentos está en las primeras, en el esplendor nuevamente tras un paréntesis en el banquillo del Barcelona y de olvido por parte de Kubala.

—Llegué muy pronto a Internacional y a titular del Barcelona. Pero en ningún momento me consideré un fenómeno, o un insustituible. Por eso al llegar malos momentos no me desanimé ni se me vino el mundo encima.

Olmo tiene en la actualidad 25 años. Debutó en el Barcelona la temporada 76-77 ante Las Palmas y en esa misma temporada ya jugó 32 partidos. Al año siguiente fueron 34 las veces que defendió en encuentros oficiales los colores del Barcelona. En la temporada 78-79 jugó 31 encuentros. Y en la Liga que ahora transcurre le llegó la hora del olvido, del banquillo.

NUEVE VECES INTERNACIONAL

Kubala hizo debutar a Olmo como Internacional ante Irlanda en 1977, en Dublín. A partir de ahí jugó ocho encuentros más con la selección nacional. Hay que recordar el partidazo de Olmo en Belgrado, ante Yugoslavia, tras la lesión de Pirri. En aquél momento el tándem Migueli - Olmo causó sensación. Y Olmo iría a Argentina y seguirá jugado como titular, menos un encuentro en el que jugó Pirri).

Pero tras el Mundial, la estrella de Olmo comenzó a decaer. Tanto en la selección como en el Barcelona. Con la llegada de Canito a este equipo, Olmo pasó a reserva. Sin embargo en los últimos encuentros de Liga Antonio Olmo volvió a salir al campo como titular y ahí sigue, a la vez que Kubala lo ha vuelto a llamar para la selección.

—Son cosas que pasan en el fútbol —comenta el jugador, quien ha debutado en la Liga frente al Málaga, y lleva jugados en este momento seis encuentros en la citada competición.

«JUEGO DE LO QUE ME MANDEN»

Olmo es jugador sobrio pero eficaz. «Juego —dice— de lo que me manden: lo mismo de escoba, que de marcador que de líbero».

Hoy, y a pesar de que está en la lista de los 30 hombres con que cuenta Kubala para este año, el Barcelona sigue sin darle lo que pide: las conversaciones siguen en punto muerto. Le dicen, al parecer que hay jugadores que cobran menos que él. Y Olmo argumenta: «también los hay que cobran mucho más».

Sin embargo, el jugador, deportivamente está contento. Por supuesto, mucho más que cuando estaba en el banquillo. Y luchará por mantener la titularidad en el equipo y estar entre los hombres con los que Kubala cuenta - -a la selección.

Antonio Olmo, entre vicisitudes, tardes de triunfo y tardes de banquillo, se declara siempre el mismo: «Tengo mucha moral. Estuve arriba, —titular internacional— fui destronado y ahora vuelvo a estar en la cúspide. Pero yo no cambio: lucho siempre igual. Y no me desanimo, ni me creo, por otra parte un fenómeno.

FIEL, Servicios Especiales de EFE).

AUTOMOVILISMO

AYER DIO COMIENZO EL RALLYE DE MONTECARLO

De los 254 coches que tomaron la salida, cinco lo hicieron desde Zaragoza

Montecarlo (Efe). — El 48 rallye de ontecarlo de automovilismo comenzó hoy, sábado, desde nueve puntos de partida en Europa, con perspectivas de nieve y hielo para la mayoría de los conductores, a los que los organizadores han anunciado «muchos problemas».

El mayor número, un total de 72, partió a las 11,30 horas de la plaza de la Concordia, de París, y fueron despedidos por muchos aficionados, bajo tiempo soleado pero frío.

Otros 58 equipos salieron de Mónaco, con cielo gris, para cubrir los 1.045 kilómetros de recorrido, el más largo de esta competición de seis días, para concentrarse todos los participantes a mediodía de mañana en Serre-Chevalier.

Un total de 254 coches iniciaron el rallye, primera prueba para el campeonato del Mundo de 1980, de esta especialidad. Aparte de París y Mónaco, partieron también de Lausana, Francfort, Roma, Amsterdam, Zaragoza, Londres y Varsovia.

El primer contratiempo lo tuvo el veterano escocés Andy Cowan, quien tuvo una avería en el trayecto Londres-Dover y perdió el ferry.

Nieve es la predición para el Sudeste de Francia, donde los equipos tendrán que atravesar los Pirineos, así como en los Alpes.

Según los organizadores, el rallye fiel a su tradición, estará jalonado de difíciles tramos, que pondrán a prueba la experiencia y habilidad de los conductores.

CINCO EQUIPOS SALIERON DE ZARAGOZA

Zaragoza (Efe). — Numerosos zaragozanos han sido testigos de la salida de la cuarenta y ocho edición del rallye de Montecarlo que esta mañana puntualmente, a las 10,50 horas, ha partido de Zaragoza rumbo a Mónaco.

Los cinco equipos participantes, que desde España han tomado la salida, han sido los siguientes:

Dorsal número 28: Salvador Vervia y Alex Brustenga (España), sobre un Ford Fiesta 1600.

Dorsal número 169: Alain Dubord y Christian Melix (Francia), sobre un Alfa-Alceta GTV.

Dorsal número 181: J. Gesta y B. Bonrepaux (Francia) sobre un Autobianchi A-112.

Dorsal número 207: Canal López y P. Fernández (España), sobre un Citroen CX-3.

Dorsal número 238: Santiago Gimeno y Delgado de la Iglesia (España), sobre un Alfa-Sud.

Anteriormente a la hora de salida, a las 10,30 horas, se realizó en el Ayuntamiento de Zaragoza una recepción oficial a los cinco equipos en la que el alcalde en funciones Juan Montserrat ha dirigido unas palabras a los asistentes deseándoles suerte en la prueba deportiva que iban a iniciar.

Desde Zaragoza, con intervalos de salida de un minuto un vehículo de otro, dando el banderazo inicial el alcalde en funciones, se han dirigido hacia Huesca para después por la zona pirenáica de Bebabarre ir hacia Andorra.

Según las noticias llegadas a Zaragoza en la mañana de hoy, esta zona se encuentra en muy mal estado debido a las nieves caídas durante la noche pasada, lo que hace suponer que se encontrarán con numerosos problemas los pilotos participantes.

Una vez en Andorra, cruzarán la frontera pirenáica para dirigirse a Carcassone, Montpellier, Gap y Serre Chevalier donde están situados los controles horarios.

La llegada a Serre Chevalier, lugar de la cocentración general de los ciento cincuenta participantes, está prevista para las diez de la mañana del domingo. A las 13 horas comenzará la primera prueba cronometrada al circuito de hielo y a las 19 horas se dará la salida de la etapa conjunta hasta Mónaco.

Durante el lunes, martes, miércoles y jueves se disputarán las subidas cronometradas para en la noche del jueves al viernes disputarse la etapa final en Turini de donde saldrá el vencedor absoluto de la 48 edición del rallye de Montecarlo.

ELECTRICIDAD DEL AUTOMOVIL
J. GUILARTE
CASSETTES
AUTO-RADIOS
Vitoria, 146. Burgos
Tlfs. 223836 y 223837

Ya llega, ya viene
Muy pronto... Febrero
CAMPAÑA BLANCA
Simeón

RESTAURANTE AUTO ESTACIONES
— Y —
MESON DE LOS INFANTES
OFRECEN SUS SERVICIOS DE BODAS, BANQUETES, BAUTIZOS, DESPEDIDAS REUNIONES LUNCH, COMIDAS PARA EMPRESAS VINO ESPAÑOL
CONSULTE PRESUPUESTOS
TELEFONOS 20 28 35 20 59 82

CLAVES DEL MARCADOR SIMULTANEO "DARDO"

IKE 3 largos de manga por talla	deportivos PAREDES	Slips cañamás
Barcelona · Almería	Rayo V. · Zaragoza	Valencia · Betis
FINISTERRE SEGUROS GENERALES	BANCO INTERNACIONAL DE COMERCIO	WINNER Aire Acondicionado
At. Bilbao · Real Madrid	Las Palmas · Salamanca	At. Madrid · Real Sdad.
BLASON EMBUTIDOS Y CONSERVAS	WERLISA cámaras fotográficas	Café grano a grano. BONKA
Sevilla · Hércules	Málaga · Gijón	Burgos · Español

2.ª DIVISION

Al producirse los medios tiempos y finales, se facilitarán los resultados en las casillas centrales.

B	Tarragona / Sabadell	H	Oviedo / Celta	J	Cádiz / Castellón
N	Santander / Granada	S	Osasuna / Murcia	T	Elche / Alavés

SIGNOS CONVENCIONALES. — El color de las flechas indica: **AMARILLO**, primer tiempo; **VERDE**, descanso; **ROJO**, segundo tiempo; **NEGRO**, fin de partido; **BLANCO**, partido suspendido; **FRANJAS BLANCAS Y NEGRAS**, avería telefónica; **CUADRO NEGRO**, jugador expulsado; **DISCO ROJO**, penalty en contra.

Queda terminantemente prohibida la reproducción total o parcial de estas claves.

M.E.C.D. 2017

DEPORTES

EL MUNDO OLIMPICO, EN CONTRA DEL BOICOT CONTRA MOSCU

En general se piensa que cuando se mezcla política y deporte, éste siempre resulta la víctima

Madrid (EFE). — El mundo olímpico parece situarse en contra de los propósitos políticon expresados en Occidente de boicotear la Olimpiada de Moscú que está señalada para el próximo mes de Julio.

Tras los anuncios del presidente norteamericano Jimmy Carter y de la propia primer ministro británica Margaret Thatcher de estar dispuestos a apoyar tal boicot, debido a la intervención soviética en Afganistán, la opinión más generalizada de los presidentes de los Comités olímpicos europeos es la de que «no se utilice el deporte como un arma en la guerra diplomática».

Pero el presidente Carter tiene la oposición interna del presidente del Comité olímpico norteamericano Robert Kane, quien declaró que el presidente no tiene ninguna autoridad legal para boicotear los Juegos.

El presidente del Comité olímpico de Alemania Federal, Willi Deamu, se ha pronunciado a favor de que su país participe en los Juegos Olímpicos de Moscú.

Un eventual boicot de la Olimpiada «no serviría absolutamente para nada», dijo Deamu, también vicepresidente del Comité Olímpico Internacional. (COI).

Daume reiteró su criterio de mantener separados la política y el deporte, señalando que precisamente en tiempos de crisis conviene seguir los contactos de aquellos sectores que sirven para llevar a la comprensión.

Por su parte sir Denis Follows, presidente del Comité Olímpico británico atacó la actitud del Gobierno de Londres favorable al cambio de la sede de la próxima Olimpiada, que se debe disputar en la capital soviética.

Refiriéndose a las declaraciones de la primer ministro Margaret Thatcher en los Comunes, sir Denis Follows manifestó que la sugerencia de modificar la sede prevista era «una interferencia política» y añadió que no creía que la misma hubiese sido analizada detenidamente por el Gobierno de Londres.

El presidente del Comité olímpico belga, Raoul Mollet, se opone también al boicot por estimar que no debe mezclarse política y deporte.

Igual postura es la del presidente del Comité olímpico austríaco, Kurt Heller, al declarar a «EFE», que personalmente sentiría un boicot a la Olimpiada de Moscú. «Por lo que ello supondría para los deportistas que vienen preparándose desde hace cuatro años».

El Comité olímpico de Suecia se opone también al boicot y afirmó que las Federaciones suecas participarán en los Juegos «sin tomar en consideración los acontecimientos políticos mundiales».

También el deporte holandés está unánimemente a favor de la celebración de los próximos Juegos Olímpicos en Moscú.

La mayoría de los dirigentes deportivos holandeses argumentan en sus respuestas que no deben mezclarse la política y el deporte.

El Gobierno de La Haya ha decido dejar libre opción a los deportistas para participar en Moscú, pero no se les concederá ninguna subvención oficial.

El Gobierno francés es también partidario de participar, y según el ministro de la Juventud y del Deporte, M. Soisson, «si la crisis se agravara, traería como consecuencia la muerte de los Juegos Olímpicos», Maurice Herzog, miembro francés del Comité Olímpico Internaciona, negó poder a los Gobiernos para boicotear la Olimpiada de Moscú.

Pero añadió «si el presidente francés pidiera que no fuéramos a Moscú, habría múltiples argumentos para que respetemos esta decisión».

Personalmente —dijo a «EFE»— lo sentiría, pues cuando se mezcla el deporte y la política, la víctima es el deporte». El Comité Olímpico Español es también partidario de la celebración de los Juegos Olímpicos en Moscú.

«Deporte y política siguen dos líneas paralelas que no deben cruzarse», declaró a «EFE» Juan Antonio Samaranch, embajador de España en la Unión Soviética y miembro del Comité ejecutivo del «COI».

Por su parte, el Gobierno griego sigue estimando que a causa del «apoliticismo» que debe inspirar la Olimpiada, los Juegos deben disputarse este año en Moscú, como estaba previsto.

La última en manifestarse en contra del presunto boicot norteamericano ha sido Cuba.

El presidente del Comité Olímpico cubano, Manuel González Guerra, declaró a «EFE» que «la Olimpiada es el evento que más propicia la paz en el Mundo, ya que es una competencia sin tiros...». Entretanto y paradójicamente, los atletas soviéticos que participarán en la Olimpiada de Invierno el próximo mes en Hake Placid, Nueva York, ya han comenzado a llegar esta semana a los Estados Unidos.

HOY SE DISPUTAN LOS CAMPEONATOS NACIONALES DE CROSS POR CLUBS

En la salida figuran atletas burgaleses de cuatro equipos

Madrid (Colpisa). — El campeonato nacional de cross por clubs se disputará mañana, a partir de las diez y media, en la Casa de Campo madrileña en sus distintas categorías. En la categoría masculina senior parte una vez más como favorito el equipo de Educación y Descanso de Palencia, mientras que en la categoría absoluta de féminas es el Valladolid Bim el que cuenta con más posibilidades de alzarse con el título.

El equipo palentino que entrena Gerardo Cisneros intentará revalidar el título conseguido el año anterior entre otros treinta y ocho clubs participantes. De transcurrir todo normalmente no se les escapará la victoria, lo que supondría el séptimo título consecutivo, algo casi imposible de igualar. Su equipo base estará formado por De la Parte, José Haro, Cándido Alario y Francisco Alario. Mariano Haro tampoco participa en esta ocasión, como tampoco lo hacen otros nombres importantes del cross nacional, Cerrada y Carmen Valero.

Parece que sólo dos equipos podrán hacer cierta sombra al equipo palentino: el Asland toledano y el Valencia, actual subcampeón, los toledanos cuentan con nombres importantes como José Luis González, Ortega, Gaytán y Argimiro González, mientras los valencianos tienen a Campos, Pérez Tomé, Bárbara y Esparcia.

En la categoría femenina el Valladolid Bim, con Pilar Fernández, Esther Saseta, Felisa Blanco y Begoña Marín, es a priori superior a sus rivales. Sin embargo, el C.N. Barcelona y al E. Cum madrileño serán rivales a tener en cuenta.

HISTORIAL

En la categoría senior masculina, en la primera edición en 1970, se impuso el Celta de Vigo, título que revalidó el año siguiente. El Real Madrid fue el vencedor en las dos ediciones siguientes. A partir de 1974 el E.D. de Palencia se ha proclamado siempre campeón. En las féminas el primer campeón fue S.D. Anoeta, en 1973 y 1974. El Club Natación tomó el relevo en 1975, siendo las tres ediciones siguientes para el J.A. Sabadell. En 1979 se impuso el Valladolid Bim.

ACTUACION DE EQUIPOS BURGALESES

Los atletas que acuden a Madrid por parte del Gromber son los siguientes

Categoría juvenil femenina, María Asunción Antolín, Yolanda Peláez junto a las atletas Del Cerro y San Millán, juniors masculino, Jesús aría Puente, Pedro Rodríguez, Balduino artín, José Ignacio Pérez, Ruiz Angulo y José Luis Velasco; senior masculina: José Ortega, Isidoro Pérez, Félix Juez Pedro Movillo, Santiago Villanueva y Noberto Ortega.

Dsl equipo RENFE en féminas juveniles, Isabel Martín, Regina de Val Ana Renuncio Rosa Gil e Inmaculada García, junior seniors femenino: María Hernando, Eulalia Izquierdo, María Yolanda Renuncio y Teresa Juez y en juvenil masculino: Ramón Palacios, Manuel Pardo Jesús María Portugal y Casado

Del ENCE DE MIRANDA, categoría juvenil: Lope Cuartango, Pedro Izquierdo, Fernando Fernández, Santiago Chana, José Ignacio Corral y Fernando Castellano

Finalmente un equipo senior masculino de la capital de la Ribera tendrá su representación en el club OAR con los atletas Manguán Peñalba Martínez y Velasco.

FONTANEROS

SE NECESITAN

OFICIALES DE 1.ª

JOSE MARIA YUDEGO

Calle Valentín Jalón, 13

(INEM 12.650)

Compre Cerchas de Acero

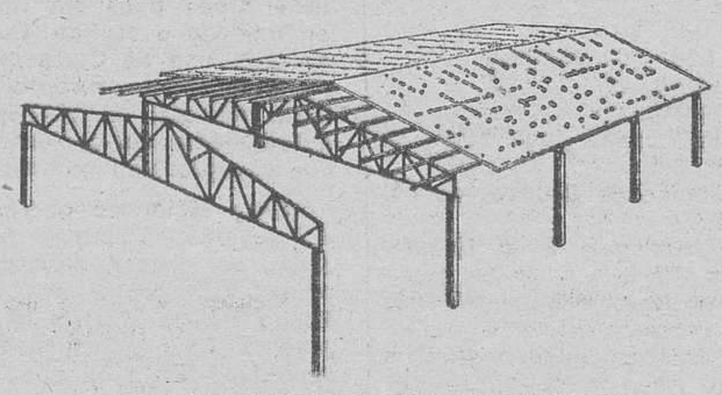

EN LAS MEDIDAS ESTANDARIZADAS

LUCES DE

9,20 m.
11,30 m.
13,60 m.
18,30 m.
20,60 m.
27,00 m.

CEHA

APARTADO 338. BURGOS.
TELEFONO 947 22 37 16
ENTREGA INMEDIATA
PRECIO MUY INTERESANTE
INMEJORABLE CALIDAD

PORBA BOUTIQUE

Miranda, 20. BURGOS

ABRIGOS

SEÑORA Y CABALLERO

TODAS LAS TALLAS

INMENSO SURTIDO

MAXIMA ACTUALIDAD

Primo Rivera, 4. ARANDA DE DUERO

Vacaciones Gratis con "CLAUDIO"

D. ANGEL SIERRA GONZALEZ con el nº 5.648

Ha sido agraciado con una semana de vacaciones totalmente gratis para dos personas a PARIS, LONDRES O CANARIAS, en la promoción "VACACIONES CON CLAUDIO"

ESTE ATENTO A NUESTRAS PROMOCIONES

Claudio

MOBILIARIO SELECTO

Fco. Grandmontagne 1 & 3–Vitoria 29–Vitoria 196 — BURGOS

M.E.C.D. 2017

CRONICA DE PEDRO ESCARTIN

EL ARQUERO ALEMAN MAIER, OBLIGADO A DEJAR EL FUTBOL

Un grave accidente de automóvil tuvo la culpa

Madrid (Crónica deportiva de la agencia Logos, en exclusiva para DIARIO DE BURGOS). — El Mundial de Alemania en 1974, perfecto en su organización total, es decir dentro yfuera de los estadios, tuvo la particularidad de ofrecer gran número de arqueros, todos de tal calidad que a la hora del análisis, resultaba difícil designar el mejor. Estaban el polaco Tomaszewsky, de un metro noventa y dos y ochenta y ocho kilos, Hellstromm (Suecia), Croy (Alemania Oriental),Leao (Brasil), Jongbloed (Holanda) y Maier (Alemania Occidental), un metro ochenta y tres, y setenta y siete kilos de peso, y en nuestro modo de ver, el más completo de todos. Nunca más podrá jugar al fútbol, después de un gravísimo accidente de automóvil cuando llevaba su bólico a ciento sesenta.

UN COLOSO NOS DEJA

Maier, optimista, auténtico «Hércules», pensó siempre, aún en su larga permanencia en el sanatorio, que al final quedaría en condiciones de ocupar nuevamente su puesto en la selección nacional alemana y claro está, también en el Bayern Munich, su club. Quien llegó a ser el número uno de los arqueros mundiales, siguió fielmente el plan de recuperación previsto por los especialistas; pero dentro de pocas semanas cumplirá treinta y seis años, el golpe con el coche fue terrible y aguantó gracias a su naturaleza. Al iniciar los entrenamientos aún ligeros, Maier se dio cuenta de que una cosa es querer v otra poder y los médicos le han advertido que no debe jugar Podría quedar inválido.

Para el portero internacional alemán, que soñaba ocupar el marco en el partido Africa-Europa, que se jugará en campo africano el próximo mes de Febrero, la decepción ha sido grande, ya que el fútbol era y sigue siendo su vida. Defendiendo el marco del Bayern Munich jugó 473 partidos de Liga, de ellos 442 consecutivos, trece años sin faltar una sola vez por lesión, enfermedad o castigo. Ganó tres Copas de Europa con su club, una de Campeones de Copa, otra continental, un Campeonato europeo de selecciones nacionales, el título Mundial en 1974 y fue noventa y cinco veces guardamenta del conjunto nacional de Alemania, en el que siempre tuvo grandes actuaciones.

Sepp Maier no podrá batir el recor de longevidad del soviético Yachinne, también gran arquero, deja el fútbol por consejo médico, pero tendrá el consuelo económico. de cobrar un seguro de inutilidad que tenía hecho y cuyo importe es de casi cuarenta millones de pesetas Pero, ¿compensará esto su desilusión y dolor deportivo? Es fácil que no. Se dio cuenta al iniciar los suaves entrenamientos de que ya no es el hombre que era. aparte de que el Bayern Munich ha encontrado un joven portero que va a más y que el entrenador Csernai cuida, por estimar que es una gran realidad. Es el caso natural del hombre que lo fue todo en fútbol y ahora se ve obligado a marchar de él contra su voluntad.

¿QUIEN FUE EL MEJOR ARQUERO DE LA POSTGUERRA?

Está fuera de duda que Maier fue gran figura como portero del Mundial de Alemania en 1974, pero esto no quiere decir que el alemán haya sido el mejor de la postguerra Sin duda alguna, el inglés Gordon Banks, posee el promedio más completo, teniendo en cuenta los golpes encajados en la selección nacional que en el caso del británico fue de 0,78 por encuentro, siguiéndole el alemán Maier con 0,80; muy cerca, pero detrás en tercer puesto Albertosi (Italia) con 0,82; en cuarto lugar Zoff (Italia) con 0,84 y se da excepcional entrada a Zamora (España) con 0,91; pero hay que tener en cuenta de que el «gran Ricardo» en su época sólo estaba cubierto por dos zagueros Ahora son cuatro.

De Sepp Maier, hoy inválido, escribimos desde Alemania cuando la Copa del Mundo y al atribuirle el puesto de mejor arquero del Mundial: «Ha sido el número uno. Alto, de buena salida, anticipación perfecta, sobrio, seguro y valiente. Por tanto, invulnerable». Y de su actuación en la final contra Holanda, comentábamos «No tuvo un error atleta en sus blocajes, dio impresión de absoluta seguridad En el segundo tiempo, cuando apretó Holanda, salvó un gol». Maier, detrás del británico Banks arquero de mejor promedio, lo tenía todo en el difícil puesto que ocupaba, pero los años no perdonan y el grave accidente en la autopista, conduciendo a ciento sesenta por hora, dejó su anatomía en malas condiciones para seguir jugando.

CLAUSURA DEL PRIMER CAMPEONATO DE DOMINO DE LA HERMANDAD DE PEÑAS

El próximo martes, día 22, a las ocho de la tarde, en el domicilio social del Club Ciclista Burgalés, calle General Mola, 24, tendrá lugar el acto de clausura de este primer campeonato de dominó, organizado por la Hermandad de Peñas, bajo el patrocinio de la Caja de Ahorros Municipal.

Es de destacar la animación y camaradería que han presidido el desarrollo de las partidas, celebardas en un ambiente de gran expectación en distintas Peñas y Casas Regionales.

La clasificación final ha quedado establecida de la siguiente forma:

1.º Casa de Asturias y León, 42 puntos.
2.º Peña Guitarrista Burgense, 41.
3.º Sociedad Unión Artesana, 40.
4.º Asociación Cabezas de Familia Juan XXIII, 39.
5.º Asociación de Sordos, 38.
6.º Peña Cidiana y Asociación de Cabezas de Familia del Capiscol, 37.
7.º Danzas del Círculo Católico y Peña Nuestra Señora de las Nieves, 36.
8.º Círculo Deportivo San Juan y Peña Jóvenes de Gamonal, 35.
9.º Club Deportivo San Esteban y Club Atlético Burgalés, 34.
10.º Club Vitoria-Nido y Club de Esgrima, 33.
11.º Sociedad Santa María la Mayor, Sociedad Cicloturista «El Cid», Peña «Los Calores» y Peña «Los Vadillos», 32.
12.º Peña «Los Pintas», 31.
13.º Centro Regional Montañés, Peña «La Alegría» y Peña «Los Felices», 30.
14.º Peña «Poca Peña», 26.
15.º Peña San Juan del Monte, 25.

Esperemos que se sigan organizando este tipo de competiciones que sirven, sin duda, para estrechar los lazos de amistad entre los componentes de las Peñas y Sociedades de nuestra capital.

Partidos y árbitros para hoy

PRIMERA DIVISION

Barcelona-Almería, Mayoral Cedenilla
Rayo Vallecano-Zaragoza, Fandós Hernández.
Valencia-Betis, Borrás del Barrio
Ath. Bilbao-Real Madrid, García Carrión
At. Madrid-Real Sociedad, Gallardo Fernández
Sevilla-Hércules, Carreira Abad
Málaga-Gijón, Soriano Aladrén
BURGOS-Español, Damín Rendón

SEGUNDA DIVISION

Valladolid-Algeciras, Santos Rubio
Santander-Granada, Ceballos Borrego
Oviedo-Celta, Andújar Oliver
Elche-Alavés, Esquerdo Guerrero
Cádiz-Castellón, Jiménez Madrid
Osasuna-Murcia, Montes Espigares
Castilla-Levante, Payesa Martín
Coruña-Getafe, Pascual Tejerina
Tarragona-Sabadell, Díaz Agüero
Huelva-Palencia, Pascual Segura

SEGUNDA DIVISION B

(Grupo Primero)

Ensidesa-Torrejón, Sánchez Marín
Langreo-Orense, Marín López
Sporting At.-Ferrol, Delgado Santacruz
Guecho-At. Madrileño, Taboada Soto
Leonesa-Las Palmas At., Rey Cabezón
Zamora-Bilbao At., Gutiérrez Fernández
MIRANDES-Arenas, Canaleta Argemi
Pontevedra-Baracaldo, Sánchez Molina
Huesca-Sestao, Lasheras de Cozar
Logroñés-Tenerife, Gómez Ramírez

(Grupo Segundo)

San Andrés-Jaén, Izaguirre Sison
Tarrasa-Badajoz, Peraita Ibáñez
Córdoba-Sevilla At., Ricos Arques
Eldense-Gerona, Ortega Jiménez
Ceuta-Portuense, Pino Casado
Vall de Uxó-San Fernando, Pérez Sánchez
Lérida-Jerez, Bayarri Ribelles
Ibiza-Onteniente, Bobé Frías
Díter Zafra-Barcelona At., Torres Jiménez
Linares-Calvo Sotelo, Socorro González

TERCERA DIVISION

(Grupo Segundo)

Venta Baños-BURGOS PROM., Ortín Marquina
Benavente-Corellano, Fernández Cascajares
Calahorra-Peña Sport, Obregón de la Canal
Castro-Haro, Marticorena Aburruzaga
Béjar Ind.-Chantrea, Cruz Ribagorda
Salmantino-Cayón, Domínguez Granizo
Sangüesa-Santoña, Marquínez Irazu
ARANDINA-Torrelavega, Fernández García
Tudelano-Rayo Cantabria, Montoya Moreno
Naval-Valladolid Prom., Alvarez Sánchez

IMPORTANTE EMPRESA PRECISA LOCAL

DE 200 METROS CUADRADOS EN PLANTA BAJA Y 150 METROS CUADRADOS SOTANO PARA EXPOSICION DE SUS PRODUCTOS.

EN COMPRA O ALQUILER

ZONA: Barriada Juan XXIII, entre calle San Bruno, calle Vitoria, calle Santa Bárbara.
Interesados, dirigirse con precio y plano superficie a: CID, S. A. PUBLICIDAD
Calle Almagro, 34. MADRID - 4. Ref. 2.000

CAMIONES 2.ª MANO

TOTALMENTE REVISADOS

Pegasos — Barreiros — Ebros — Avias
2 - 3 y 4 ejes y tractor con y sin volquete
Ver exposición en:

AUPASA

Avda. Madrid, 2. Teléfono 72 14 00

PALENCIA

AUTOMOVILES

VARONA

VENDE

Más de cien coches de todas las marcas y modelos de uno a tres años.

Revisados de mecánica, chapa y pintura.

Garantía firmada. Mínima entrada.

Facilidades a 6, 12, 18 y 24 meses.

CALLE MADRID, 22. TELEFONO 20 70 87

1 - X - 2

Se pone en conocimiento del público que, de conformidad con lo previsto en las Normas reguladoras de los concursos, se ha procedido a la anulación del boleto de 32 apuestas de la Jornada 21.ª que pudiera tener unido el sello número 7178968.

De conformidad con las citadas Normas, que constituyen las condiciones del concurso, las apuestas que pudiera contener el citado boleto no han sido formalizadas, y, en su consecuencia, el concursante que tuviera en su poder el resguardo correspondiente al boleto reseñado anteriormente, pueden solicitar del Receptor o de esta Delegación el reembolso de la cantidad que debió abonar.

Burgos, 19 de Enero de 1980
EL DELEGADO

REPRESENTANTE

para Empresa dedicada a la fabricación de artículos en acero inoxidable, menaje y cubertería, línea económica. Para cubrir área de Burgos y Santander.

Escribir con el máximo de datos al número 6.354.

PUBLICIDAD "Z". Plaza Cataluña. 4, 1.º BARCELONA-2

(Ref. INEM. B-1/99)

M.E.C.D. 2017

Pasando el rato

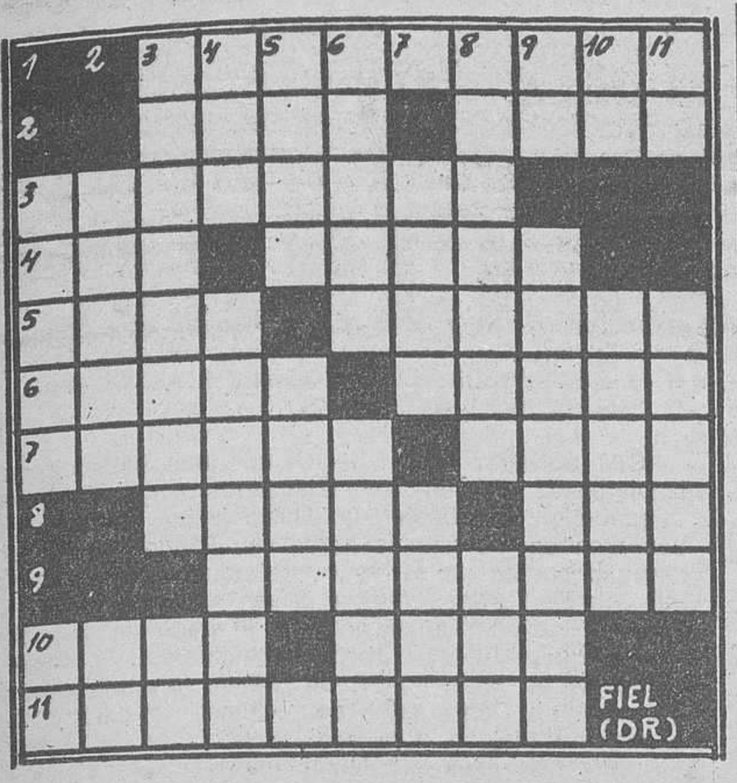

HORIZONTALES. — 1: Cargar con excepso. — 2: Capital de las Malvidas. Ropa talar. — 3: (al rev.). Acortara. — 4: Nombre de varios ríos de Francia. Capital europea. — 5: (al rev.). Casamiento. Idólatra. — 6: Diosa de la hermosura y la belleza. Brotar. — 7: Malvavisco. Batracio. — 8: Mezcla líquida de condimentos. Cabeza deg anado. — 9: Dariase de narices en el suelo. — 10: Costal. Aparecí. — 11: Discos perforados.

VERTICALES. — 1: Provincia española. Especie de violoncelo siamés. — 2: (al rev.). Transferir. Desinencia. — 3: Río americano. Negación. — 4: Grupo de islas de Costa Rica. Provincia de Filipinas. — 5: (al rev.). Montón. Dictador romano. — 6: (al rev.). Meseta asiática llamada «Techo del Mundo». Tuéstese. — 7: Marcharán. Gran lago salado del Asia Central. — 8: Imponer un deber. Doncella india que se enamoró de Buda. 9: Letra árabe. Quitárais. — 10: Conjunción latina. Niños pequeños. — 11: Dios egipcio. Rezase.

Solución al anterior:

HORIZONTALES. — 1: Legalizar. — 2: Irán. Sala. — 3: Metálico. — 4: ¡Olé! Omega. — 5: Jara. Anotar. — 6: Osado. Anade. — 7: Nativa. ocaT. — 8: Opaco. Ajo. 9: Olorosas. — 10: Ares. Sale. — 11: Reposarán.

VERTICALES. — 1: Mojón. Ar. — 2: elasA. Re. — 3: Literato. eP. — 4: Era. Adiposo. — 5: Galo. Oval. — 6: Anima. Acosa. — 7: Cena. Orar. — 8: Isógono. Ola. — 9: Za. Atacasen. — 10: Al. Adaja. — 11: Ra. Retos.

¡SEÑORAS!

VIVIENDAS gran categoria constructiva. Llave en mano. Cuatro amplios dormitorios salón-comedor Dos baños Cocina amueblado horno moderno Soleadas Vistas preciosas Plaza garaje Servicios centrales Inigualable Paseo de la Isla Fuentecillas-21 Grandes facilidades: 1.000.000 entrada, resto 12 años. ¡Véanlas! PRIGO Moneda. 13 Obra 11 a 5.

Sensacional, única

Conocida, superada

MUY PRONTO... FEBRERO

CAMPAÑA BLANCA

Simeón

Y VA DE CUENTO...

IMPOSIBLE

El padre don Fabri —que se llama Fabriciano— decide presentar al profesor una mesurada queja por las notas que da a su hijo.

—Ya van tres semanas —le dice— que le da usted cero y creo que no es ésta la nota que merece.

—Ya lo sé, don Fabriciano —aclara el profesor—, pero es completamente imposible darle menos.

FILOSOFO

—Papá —le dice Evirita a su progenitor—, fíjate qué regalo más valioso me ha hecho mi novio. ¿Qué podría yo hacer para que no se gaste tanto dinero en obsequiarme?

—Cásate con él, hija..., cásate con él —le responde su padre.

PESIMISMO

Dos conocidos convecinos están comentando la crisis económica y en recorrido minucioso examinan las soluciones posibles que, según ellos, resultan ineficaces.

—Si esto sigue así —dice uno—, pronto nos veremos reducidos a la necesidad de pedir dinero.

—Sí —replica el otro—, pero... ¿a quién?

ENIGMA

Durante un largo viaje en coche, don Paco, que es el que conduce, se siente cansado y cede el volante a doña Rosita, su esposa, para descansar unos momentos. Pronto queda dormido. Se despierta porque la dama detiene bruscamente el coche y da un grito al encontrarse frente a un camión volcado con las ruedas al aire y ocupando más de la mitad de la carretera.

Y don Paco, al abrir los ojos, exclama:

—Pero, Rosita, ¿cómo te las has arreglado?

1 NOTA B 1980

Pedro en el pueblo cuida...

Solución al anterior:

...Le cayó la dentadura

DIBUJOS CON SIETE ERRORES

Solución al anterior:

1: Cejas. — 2: Manga. — 3: Periódico. — 4: Periódico. — 5: Pomo de la puerta. — 6: Corbata. — 7: Dedo.

La CHISPA de Olmo

HOROSCOPO DEL PROFESOR SESMA

Semana del 21 al 27 de Enero

ARIES, (del 21 de Marzo al 20 de Abril). — Tendencia a obrar irreflexivamente que puede ser perjudicial.Periodo favorable en lo económico. Carta con noticias inesperadas. Enfriamiento de una amitad. Resolución satisfactoria de un problema. Trastorno de tipo respiratorio. GUIESE POR LA LOGICA MAS QUE POR LOS IMPULSOS.

TAURO, (del 21 de Abril al 20 de Mayo). — Progresos inesperados en un asunto difícil. Gastos ligeramente elevados. Pequeña decepción sentimental. Alternativas de humor, con tendencia a la melancolía. Cambio drástico en una de sus actividades. TRATE DE COMPRENDER A QUIENES PIENSAN DE FORMA DISTINTA.

GEMINIS, (del 21 de Mayo al 21 de Junio). — Fase de contrastes en la suerte y en los estados de ánimo. Ilusiones pasajeras. Decisión importante. Situación que pone a prueba su fuerza de voluntad. Ocasión de descanso. Evolución favorable de un problema. AVANCE PASO A PASO

CANCER, (del 22 de Junio al 22 de Julio). — Ideas y emociones confusas que se van aclarando al paso de los días. Gastos excesivos. Gestión desagradable pero difícil de evitar. Oportunidad de viaje. Conveniencia de una mayor actividad física. Peligro de pérdida. ACTUE CON ESPONTANEIDAD Y SINCERIDAD.

LEO, (del 23 de Julio al 23 de Agosto). — Serie de acontecimientos que modifican ciertos aspectos de su vida. Novedades en la esfera familiar. Reconciliación después de un período de hostilidad. Tendencia al optimismo, quizá algo exagerado. Buenos ingresos. ATE BIEN TODOS LOS CABOS.

VIRGO, (del 24 de Agosto al 23 de Septiembre).— Obstáculo inesperado en algo relacionado con la familia. Indecisión respecto a una propuesta. Conveniencia de moderar sus actividades. Aclaración de una duda. NO HUYA DE LA REALIDAD.

LIBRA, (del 24 de Septiembre al 23 de Octubre).— Influencia inoportuna a la que debe resistir. Aventura sentimental. Ocasión de devolver un favor. Noticias de alguien lejano. Alteración de salud debida a un exceso. Atención a las conversaciones excesivamente espontáneas. REFLEXIONE ANTES DE DECIDIR.

ESCORPIO, (del 24 de Octubre al 22 de Noviembre). — Exito de una propuesta personal. Racha de casualidades afortunadas. División de opiniones en el círculo familiar. Ingreso extraordinario. Aventura que se sale de lo corriente. ATIENDA PRIMERO A LO IMPORTANTE.

SAGITARIO, (del 23 de Noviembre al 21 de Diciembre). — Continúa una fase favorable para los asuntos personales. Ofrecimiento de interés a largo plazo. Pérdida u olvido. Rumores infundados. Tendencia a gastar más de lo necesario. Ligero trastorno de tipo digestivo. MANTENGA LOS PIES FIRMES EN EL SUELO.

CAPRICORNIO. (del 22 de Diciembre al 20 de Enero). — Brusco cambio de orientación de un asunto importante. Equilibrio emocional. Desembolsos altos pero inevitables. Preocupación infundada. Ayuda inesperada de un amigo. Noticia sorprendente. Alguna inclinación a la apatía. GUIESE POR EL CEREBRO.

ACUARIO, (del 21 de Enero al 19 de Febrero). — Inquietud espiritual que puede llevarle a emprender nuevos rumbos. Prueba de amistad. Satisfacción sentimental. Obstáculo imprevisto. Invitación grata. Duda inquietante que se resuelve espontáneamente. Sueños que se realizan. APROVECHE EL TIEMPO AL MAXIMO.

PISCIS, (del 20 de Febrero al 20 de Marzo). — Demora inoportuna de algo que se aguardaba. Esfurzo infrucruoso. Demostración de afecto. Adquisición acertada. Conveniencia de un descanso. Obligación molesta que debe cumplirse sin embargo. Suerte en el juego. Obsequio inesperado. NO BUSQUE TRES PIES AL GATO.

(Colaboración FIEL, Servicios Especiales EFE).

DON CELES Por OLMO

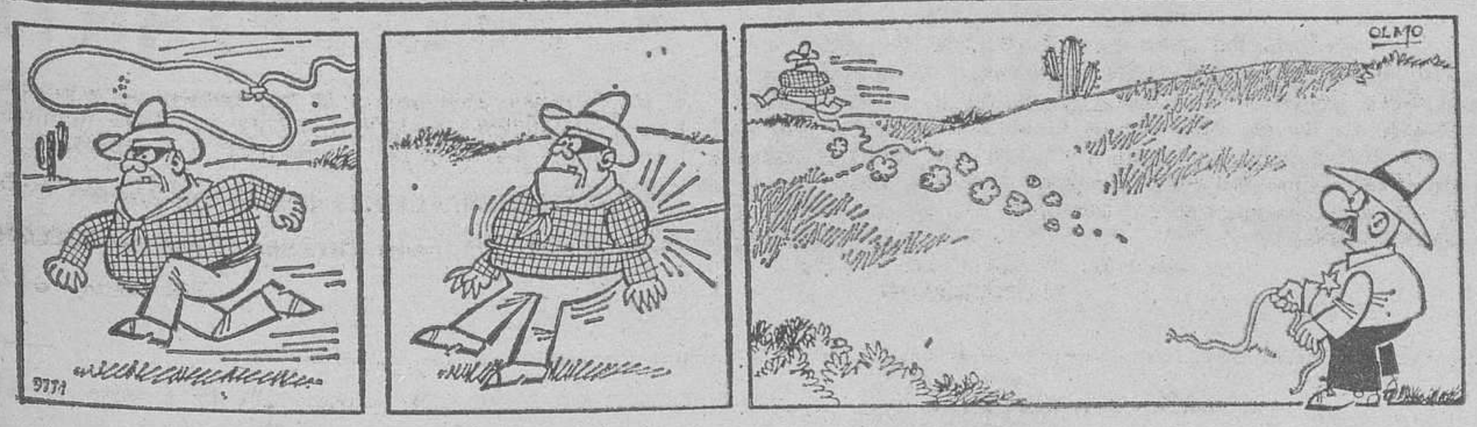

Lea Vd. siempre DIARIO DE BURGOS

M.E.C.D. 2017

Diario de Burgos

FUNDADO EN 1891

Papelería TAGRA
Vitoria, 13 - Telfs. 20 28 52 y 20 91 48-9
OBJETOS DE ESCRITORIO, OFICINA, REGALO, DIBUJO, PINTURA, ETC.
Visítenos!
NUEVAS SECCIONES DE SALA DE ARTE, MUEBLES Y MAQUINAS OFICINA

Anecdotario político

EL HORMIGUERO

Por ALARICO

◆ **REGALO PRESIDENCIAL**

Madrid (Colpisa). — Cuando Ignacio Camuñas dejó el Gobierno el presidente Suárez le regaló un flamante reloj como recuerdo de su paso por el Gabinete. Ahora, a Clavero, al día siguiente de su dimisión le envió un precioso ramo de flores, firmado por él y por su esposa, Amparo Illana. No sabemos si el presidente quiere sumarse a los tiempos de crisis económica o es que prefiere mandarle un regalo menos perecedero posteriormente.

◆ **BUEN COMIENZO**

Vamos a meternos un poco con Ricardo de la Cierva y sin que sirva de precedente. Pero es que el ministro se «inauguraba» hoy públicamente, con la asistencia a los actos que se celebraron en El Escorial para recibir los restos del Rey Alfonso XIII, y a los que acudieron el Gobierno en pleno. Mucha gente aprovechó la ocasión para felicitar al nuevo ministro por su cargo. Pero, a la salida, la novatada. Entre tanta gente, buscaba a su mujer y a los escoltas, sin encontrarlos. Finalmente fue un escolta quien le «encontró» a él.

◆ **FASCICULOS**

Y seguimos con el señor De la Cierva. La «Gracia» que estos días se dice por Televisión a los protagonistas de spots publicitarios es «muy bien lo tuyo, ya sabes que llegarás a ministro». Y todo porque Ricardo de la Cierva estuvo haciendo la publicidad de sus fascículos hasta el mismo día de su nombramiento.

HERNIADOS

IMPORTANTE NOTICIA PARA LOS HERNIADOS: En nuestro gran afán de superación y de ofrecer un perfecto aparato de contención de hernias, a todas las personas con problemas herniados o posoperatorios, HERNIGAY ha conseguido fabricar un aparato cómodo e higiénico (por ser lavable). Pudiendo bañarse con él. Entre las novedades que se presentan, están la de un mínimo peso, larga duración, sin hierros, ni flejes, ni enganches. Usándolo, el paciente se siente seguro, por adaptarse a sus hernias y contenerlas con comodidad. A medida y bajo molde, para ambos sexos, ESPECIALIDAD EN FAJAS ORTOPEDICAS PARA EVENTRACIONES Y COLUMNA. HERNIGAY (marca registrada). Autorizado por la DIRECCION GENERAL DE SANIDAD número 826, Patente 171.982. Pelayo, 60, pral. BARCELONA - 1. Consulte a su médico.

VISITA EN BURGOS

La Casa HERNIGAY, atenderá a los herniados el jueves, día 24 de Enero, en el Hotel Condestable, calle Vitoria número 8, BURGOS. HORARIO: De 10 a 1.
(Visita gratuita)

NOTICIAS AL CIERRE

● **LOCALIZADO EL MERCANTE QUE HUNDIO AL PESQUERO GALLEGO "ANDRES MARY"**

El Ferrol (Efe). — Después de intensas gestiones, con intervención de la INTERPOL, fue localizado el mercante que el pasado lunes hundió al pesquero de Cariño "Andrés Mary", sin prestar luego la más mínima atención a los tripulantes, informa "La Voz de Galicia". Se trata del buque "Ming's Joy", matriculado en Formosa, que acaba de llegar al puerto francés de La Pellice. Al parecer, el buque acusa en su casco los efectos de la colisión. El Ming's Joy", es un carguero que transportaba madera de Guinea. La compañía aseguradora del pesquero tendrá que iniciar ahora un pleito civil, al no haber tocado el buque chino en puerto español. Un Tribunal francés será el encargado de dirimir la cuestión relativa a daños y responsabilidades. El abordaje al pesquero de Cariño se produjo el pasado lunes, en las primeras horas de la tarde, a once millas al Noroeste del Cabo Ortegal. Los once tripulantes pudieron salvarse mediante dos balsas y la oportuna intervención, media hora después, de un par de pesqueros de Cariño, que los trasladaron a tierra. El armador del "Andrés Mary" ha valorado los daños en más de veinte millones de pesetas.

● **DESEMBARCO DE OCHO MILLONES DE PUROS HABANOS**

Santander (Logos). — La motonave "Galeano", procedente de La Habana, ha dejado en el puerto un cargamento de ocho millones de puros habanos, contenidos en 1.781 cajas de 101 kilos cada una. Inmediatamente ha comenzado la distribución por provincias en momentos en que parecía advertirse una cierta carencia de puros habanos en el país.

● **PIDEN LA CONCESION DEL PREMIO NACIONAL DE LITERATURA A GERARDO DIEGO**

Santander (Efe). — Más de un centenar de santanderinos, entre los que se hallan destacadas personalidades de la cultura, la política y otras actividades, firman un escrito en el que se pide la concesión del Premio Nacional de Literatura al poeta montañés Gerardo Diego. El escrito ha sido remitido al Ministerio de Cultura.

● **DESDE HOY EL AEROPUERTO DE ARGEL SE LLAMARA "HUARI BUMEDIAN"**

Argel (Efe). — El aeropuerto de Argel, que hasta ahora se llamaba "Dar el Beida" (Casa Blanca), se denominará a partir de ahora "Huari Bumedián", según acuerdo del Comité Central del FNL, tomado el pasado mes de Diciembre. Además del cambio de nombre del aeropuerto, el Comité Central del FNL acordó también que la Universidad Baz-Ezouar" de Argel, próxima al aeropuerto, se denominase también "Universidad Huari Bumedián".

● **ANIQUILACION DE DELFINES EN EL MEDITERRANEO**

Bruselas (Efe). — El delfín corre peligro de exterminación en el mar Mediterráneo a causa de "capturas salvajes" de los pescadores italianos, denunció un parlamentario europeo. En una interpelación a la comisión de la CEE informa que los barcos italianos arponearon en un mes más de 100 delfines, para venderlos a restaurantes. La comisión europea subraya en su respuesta que Italia firmó en 1979 la convención sobre conservación de la vida animal y el medio natural en Europa, que protege al delfín.

● **EL SALVADOR: LOS IZQUIERDISTAS OCUPAN VEINTICINCO HACIENDAS**

San Salvador (Efe). — Campesinos afiliados a las izquierdistas "Unión de Trabajadores del Campo" y "Federación Cristiana de Campesinos Salvadoreños" ocuparon en las últimas horas veinticinco haciendas en diversos puntos de El Salvador, pidiendo aumento salarial. También exigen cuatro meses de permiso con disfrute de sueldo por maternidad, el pago de salario mínimo decretado por la Junta revolucionaria de Gobierno, medicinas en cada centro de trabajo y otras prestaciones sociales. Sobre tales ocupaciones, el coronel Adolfo Arnoldo Majano, miembro de la Junta de Gobierno, dijo hoy que esos problemas los resolverá el Ministerio de Trabajo, cuya sección de inspección agrícola ya omenzó a reunirse con patronos y trabajadores.

● **LOS REYES DE JORDANIA, A INGLATERRA**

Ammán (Efe-Upi). — El Rey Husein de Jordania y su esposa, la Reina Noor, emprendieron hoy viaje por vía aérea a Inglaterra en visita privada de varios días de duración, informó la radio nacional de Jordania. Fuentes políticas manifestaron que el Monarca hachemita mantendrá conversaciones con la primer ministro británica Margaret Thatcher y otros altos funcionarios sobre los acontecimientos del Oriente Medio y relaciones bilaterales.

● **CHINA: JUICIO TELEVISADO**

Pekín (Efe). — La televisión china transmitió hoy el juicio público en el que un joven fue condenado a muerte por haber asesinado a su novia. El juicio tuvo lugar el viernes en un estadio de Pekín, ante 17.000 personas, y la transmisión duró 45 minutos. Los periódicos de hoy informan que el joven fue fusilado poco después del juicio. La ejecución no fue transmitida.

● **AGREGADO MILITAR SOVIETICO EXPULSADO DE JAPON POR ESPIONAJE**

Tokio (Efe). — El Gobierno japonés ha pedido al agregado militar de la Embajada soviética en Tokio, coronel Yuri Kozlov, que abandone inmediatamente Japón, a causa de sus actividades de espionaje, informa hoy el periódico "Yomiuri". El coronel había recibido informaciones confidenciales sobre las fuerzas japonesas de autodefensa.

Choque de un barco con un puente

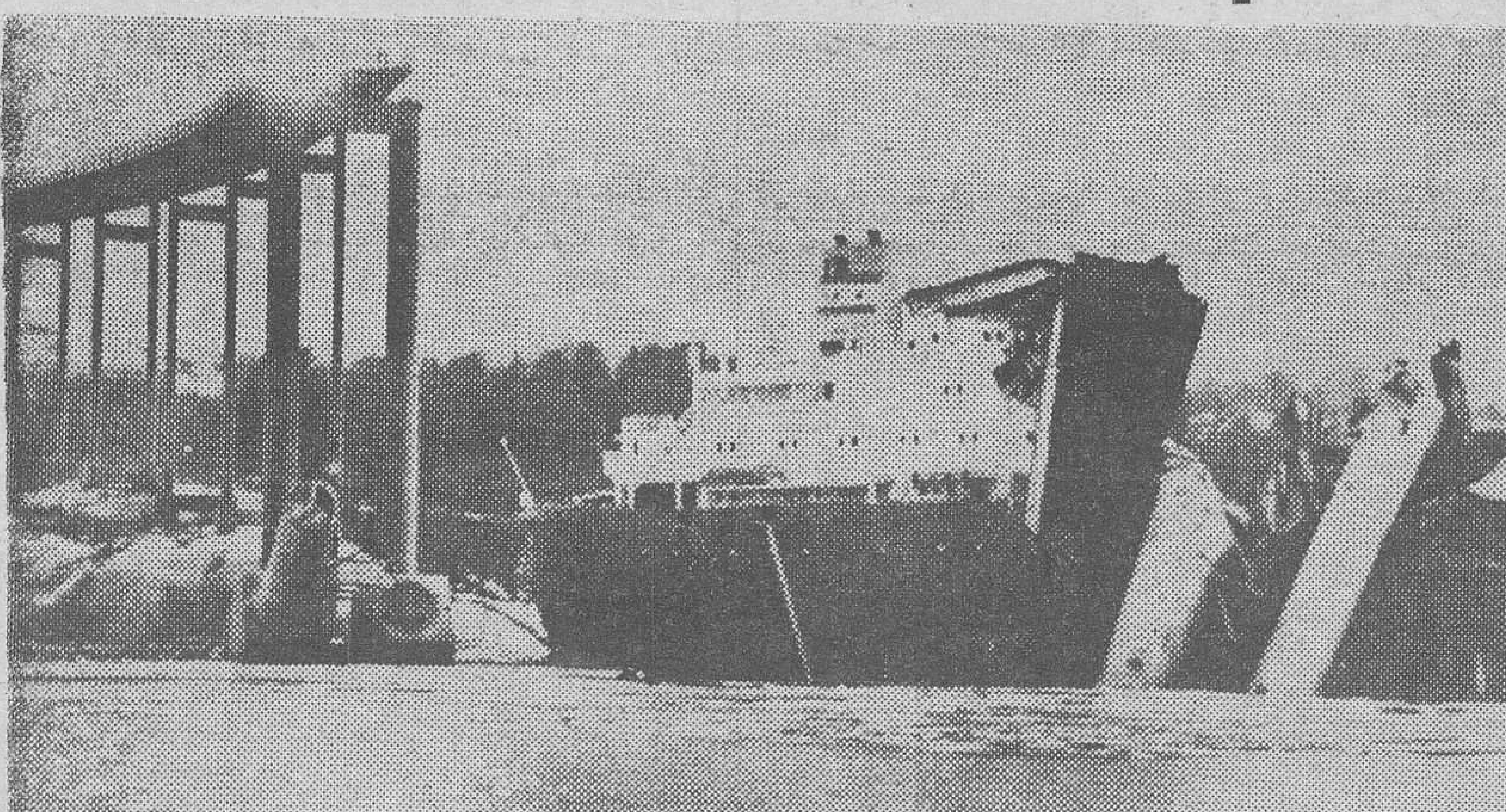

Gothenburg (Suecia). — El mercante de bandera liberiana "Star Clipper", de 18.000 toneladas, chocó contra un pilar de un puente que enlaza la isla de Tjorn con la costa occidental sueca en medio de una espesa niebla. En el accidente se ha hundido un arco de 500 metros del puente Almo y se cree que tres vehículos y un automóvil han caído al mar desde una altura de 40 metros, antes de que la Policía pudiera cerrar los accesos. El barco ha quedado inmovilizado y cubierto con restos del puente hundido.—(Foto EFE).

CRONICA DEL TIEMPO

Por Mariano MEDINA

DOMINAN LOS NORDESTES

Madrid. — (Colpisa).

SITUACION ATMOSFERICA Y EVOLUCION PROBABLE

Entraron ayer, por Galicia, los esperados nuevos frentes, que hicieron llover y nevar en extensas áreas. Hoy pasarán al Mediterráneo para alejarse; aunque otros estarán llegando al Noroeste de la Península. Todos ellos son impulsados por los vientos dominantes, que son, en promedio, del Noroeste. También en altura dominan los noroestes.

EL TIEMPO PARA HOY

Chubascos ocasionales, algo frecuentes, en Galicia, vertiente cantábrica y vertiente Norte y cimas de la cordillera central. Nubes y claros en las dos mesetas y Canarias. Más claros que nuebes en las demás regiones. Temperaturas bajas. La precipitación será nieve en altitudes superiores a los 500 metros.

EL TIEMPO PARA MAÑANA

Lluvias en Galicia y vertiente cantábrica. Estas precipitaciones y la correspondiente nubosidad se irán extendiendo al alto Ebro, Pirineos, cuenca del Duero y áreas de la meseta Sur, siendo nieve en altitudes superiores a 600 ó 700 metros. Intervalos nubosos en Aragón, Extremadura y Andalucía occidental; también en el Norte de las Canarias, donde puede haber algún chubasco débil aislado. Ligera subida de temperaturas, transitoria.

TEMPERATURAS A LAS 13 HORAS DE AYER

Burgos, 1; Santander, 10; San Sebastián, 8; Vitoria, 5; Pamplona, 4; Logroño, 4; Bilbao, 9; La Coruña, 11; Valladolid, 3; Avila, 2; Soria, 0; Zaragoza, 9; Barcelona, 7 Valencia, 10; Madrid, 2; Sevilla, 7; Málaga, 13; Palma de Mallorca, 12; Las Palmas, 20.

RESTO DE EUROPA

Estocolmo, —2; Copenhague, —1; Londres, 3; Bruselas, 1; Ginebra, —2; Zurich, —5; París, 4; Burdeos, 2; Lyon, 2; Lisboa, 11; Frankfurt, —4; Roma, 12; Milán, 5; Helsinki, —5; Moscú, —4.

M.E.C.D. 2017