Diario de Burgos

FUNDADO en 1891

DOMINGO, 6 DE MAYO DE 1979
PRECIO DEL EJEMPLAR
VEINTE PESETAS
AÑO LXXXVIII. — N.º 57.197
DEP. LEGAL: BU-5-1958

EMPRESA EDITORA:
DIARIO DE BURGOS, S. A.
DIRECTOR:
ANDRES RUIZ VALDERRAMA

REDACCION, ADMINISTRACION Y TALLERES: SAN PEDRO DE CARDEÑA, 34
DELEGACION ADMINISTRACION. VITORIA, 13
TELFS. REDACCION: 217280 / ADMINISTRACION: 211511 - 211590 / DELEGACION ADMON.: 202852
APARTADO DE CORREOS N.º 46

EL MARTES, VISPERA DE LA SESION CONJUNTA DE LAS CORTES, S. M. EL REY RECIBIRA A LAS MESAS DE LAS CAMARAS

Los tres diputados de «Herri Batasuna» acuden al Congreso para recoger sus credenciales

Madrid (Efe). — El Congreso de los diputados y el Senado, tras su constitución definitiva el jueves y viernes pasados, respectivamente, tienen para la próxima semana una apretada agenda de trabajo, cuyo acto central se sitúa en la solemne sesión conjunta que ambas Cámaras han de celebrar el miércoles, con asistencia de Sus Majestades los Reyes.

El lunes por la tarde, el vicepresidente segundo, el secretario primero y el secretario general del Congreso mantendrán una reunión con los informadores acreditados en ambas Cámaras para determinar algunos aspectos relativos a esta sesión.

En la mañana del martes, Su Majestad el Rey recibirá en audiencia, en su residencia del palacio de la Zarzuela, a los miembros de las Mesas del Congreso y del Senado. Esta visita a Su Majestad se inscribe en el marco de "una visita de corte-

(Pasa a la página 17)

El Cardenal Tarancón con el Papa

Ciudad del Vaticano. — El Papa Juan Pablo II con el Cardenal Vicente Enrique y Tarancón, Arzobispo de Madrid, durante una audiencia en el Vaticano. (Telefoto EFE-UPI)

MARGARET THATCHER FORMA SU GOBIERNO

En él no figura Edward Heath

Londres (Por José Meléndez, de «Efe»).— Margaret Thatcher, la primera mujer que dirige un Gobierno en la historia británica, anunció hoy la lista de sus ministros en el que, por primera vez en muchos años, no figura Edward Heath en un Gobierno conservador.

Junto con el anuncio del Gobierno, trescendió que había habido contactos entre Margaret Thatcher y Edward Heath, pero éstas no fructificaron, pasando la cartera de Asuntos Exteriores, que parecía destinada al ex-líder, a lord Carrington, el cual había apuntado de antemano que no aceptaría otro puesto.

Lord Carrington, de 59 años, parece hombre adecuado para el difícil cometido de encabezar la diplomacia británica. Su encanto personal, sus ademanes sencillos y su modestia, además de una gran experiencia política —fue ministro de Defensa y de Energía con Edward Heath— le califican para la reestructuración de la política exterior que pretenden los conservadores.

Al tener que complacer a lord Carrington, el gran problema de Margaret Thatcher era que no tenía puesto adecuado para Heath, al decidirse en contra de la creación de un Ministerio para Europa.

En cambio ha dado entrada en su Gobierno a hombres clave del ala moderada del partido, que fueron eficaces colaboradores con Heath, como William Whitelaw, vice-líder del partido, que se convierte en vice-primer ministro y número dos del Gobierno con su cartera de Interior.

Francis Pym, que en la oposición fue portavoz de Asuntos Exteriores, se hace cargo de la cartera de Defensa, para emprender la tarea de reforzar el sector de Defensa, que es una de las prioridades del nuevo Gobierno.

Este Gobierno presenta un mosaico de todas las tendencias del partido conservador, con Peter Walker y James Prior en puestos que pueden ser clave.

Peter Walker, como ministro de Agricultura, Alimentación y Pesca, tendrá a su cargo los aspectos de la política agrícola y pesquera de la Comunidad Europea, mientras James Prior, un moderado, habrá de hacer frente al agudo problema de la posible confrontación con los sindicatos que se augura.

El ala extrema del conservadurismo obtiene también puestos importantes, ya que sir Keith Joseph, el «gurú» del pensamiento actual del partido, ocupa la cartera de Industria y lord Soames, yerno de Churchill

(Pasa a la página 17)

SAN SALVADOR: ACTIVISTAS DE IZQUIERDA OCUPARON LAS EMBAJADAS DE COSTA RICA Y FRANCIA

El Bloque Popular Revolucionario mantiene como rehenes a los dos embajadores

San Salvador (Efe). — El Cuerpo diplomático acreditado en El Salvador se está movilizando para rescatar a los embajadores de Francia y Costa Rica, que un comando del Bloque Popular Revolucionario (BPR) ha tomado como rehenes junto con funcionarios de las dos sedes. Igualmente, el presidente salvadoreño, general Carlos Humberto Romero, ha celebrado una reunión en la casa presidencial para analizar la ocupación de las Embajadas de Francia y Costa Rica.

Activistas del BPR, ocuparon a mediodía de ayer los edificios de las Embajadas, situadas en el área Oeste de San Salvador, y de la catedral metropolitana. Los comandos lograron hacerse fuertes en el interior de las sedes diplomáticas, donde mantienen como rehenes a los embajadores y funcionarios. Con esta acción exigen la libertad del secretario general del MPR, Facundo Guardado y de cuatro militantes, el cese de lo que el Bloque llama de trabajadores, el respeto a las organizaciones populares y el cese de los que el Bloque llama «campañas de terror».

Esta mañana fue retirado de los alrededores de las Embajadas el contingente de Policía que acordonó la zona poco tiempo después de producirse la ocupación y han quedado sólo varios agentes con uniformes de combate. En la Embajada de Francia se encuentran retenidos siete rehenes y ocho en la de Costa Rica. Estos dos Gobiernos fueron informados. La ocupación de la catedral metropolitana fue condenada hoy por monseñor Modesto Pérez Portillo, quien dijo haber retirado ya los objetos de valor que se encontraban en el altar principal.

El Bloque Popular Revolucionario instó hoy a los Gobiernos de Francia y Costa Rica a enviar representantes para negociar; a través de un comunicado, les invita a destacar delegados en las oficinas de la Asociación General de Estudiantes Universitarios Salvadoreños, situadas en la Universidad de la capital, para negociar la liberación de sus embajadores.

Philippe Cuvillier, director del Departamento americano del Ministerio francés de Asuntos Exteriores, salió hacia El Salvador en representación del ministro Poncet. En París se dice que Cuvillier «examinará la situación creada por la ocupación de la Embajada, en contacto con las las autoridades de El Salvador.

El Bloque pide a los dos Gobiernos implicados la difusión de su comunicado, que presenten en la comisión de derechos humanos de la ONU y de la OEA un informe sobre la captura de sus embajadores y que garanticen la integridad física de sus activistas que están en el interior de las Embajadas.

Igualmente, el Bloque ha convocado para el día 7 de Mayo una concentración en esta capital en apoyo de sus exigencias a la que ya se ha sumado la Asociación nacional de Educadores Salvadoreños.

La discreta vigilancia mantenida normalmente en unas treinta y cinco Embajadas acreditadas en El Salvador fue reforzada hoy sábado.

Esta tarde «Efe» pudo saber que todos los rehenes y miembros del «BPR» están bien.

En la casa presidencial continuaba esta tarde, cinco horas después de haberse iniciado, una reunión de urgencia presidida por el general Carlos Humberto Romero en la que, según se dijo a «Efe» es analizada la situación.

El hijo de Breznef nombrado primer vice-ministro de Comercio Exterior

Moscú (Efe - Reuter). — El Gobierno soviético comunica hoy el nombramiento de Yuri Breznef, hijo del presidente Leónidas Breznef como primer vice-ministro de Comercio Exterior.

El nombramiento, hecho en Marzo, se publica en el último Boletín Oficial del Estado. Desde 1976, Yuri Breznef ha sido vice-ministro de Comercio Exterior.

EN PAGINAS INTERIORES:

- Diplomáticos y promotores alemanes visitan la industria burgalesa.
- Monseñor Martínez Somalo, nacido en la Rioja, nombrado sustituto de la Secretaría de Estado del Vaticano.
- Espectacular aumento de las inversiones de capital español en Méjico.
- Parlamentarios vascos entran en la cárcel de Soria.
- Regresa de Lourdes, curada de parálisis, una vecina de Reinosa.
- Comienza el embargo árabe de suministro de petróleo, a Egipto.
- Lista oficial del sorteo de la Lotería Nacional.

A NUESTROS LECTORES

Por vez primera desde hace varios años DIARIO DE BURGOS, no puede hoy ofrecer a sus lectores las habituales cubiertas dominicales. Ello es debido a la huelga declarada en el sector de Artes Gráficas que afecta al trabajo en las máquinas de «off-set», procedimiento empleado en la confección de aquellas.

Rogamos disculpas por esta deficiencia, en todo ajena a nuestras posibilidades y deseos y cuyas causas estamos seguros serán debidamente comprendida. Gracias.

M.E.C.D. 2017

POSTAL

EL ALMA DE LA O. N. C. E.

EL alma de la O.N.C.E. son los que forman parte de ella, es decir, los invidentes, palabra que empleamos muy a gusto porque eso de ciegos, la verdad, es cosa que no nos gusta y ya dijimos un día por qué Pues bien, ahora se ha puesto de moda la O.N.C.E. A decir verdad, creemos que nunca ha dejado de estar dentro de esa moda. Es mucho el cariño que por aquí se ha tenido a su alma (queremos decir a los invidentes) para que en algún momento se haya considerado la posibilidad de su olvido.

Pues bien, esa moda ha entrado en algunas conversaciones. En bastantes. Antes valía el «cupón» diez pesetas y ahora vale veinticinco. Bueno, antes los premios eran de 2.500 pesetas y ahora son de 6.250, lo que hace las proporciones exactas, si lo que se mira es el azoguejo del juego. Pero nadie mira esa dimensión porque de lo que se trata es de ayudar (vamos a decirlo por si no lo sabía) a sesenta vendedores y nada menos que a sesenta y ocho pensionistas ubicados en la viudedad, incapacidad y orfandad. Todo lo demás es pequeñez que no lleva c sitio alguno. Ahí están nuestros hermanos invidentes y ahí está su gran corazón, que no se queda frío ante la visión de estos vecinos que, bajo el frío y el calor, le brindan a todo el mundo la grata ocasión de hacer un bien a quien tiene capacidad para ganarse la vida sin necesidad de implorar misericordia.

Bien miradas las cosas, hasta es agradable que se hayan suscitado opiniones en contra de esa subida del «cupón». Indica la cosa que se tiene interés por la O.N.C.E., aunque las cosas aparezcan en lo inmediato como negativo. Nadie protesta por la alteración de lo que no ama. Sí lo hace por aquello que siente y tiene en las entretelas del corazón. Si esta teoría no le convence, usted no se preocupe: siga comprando los «iguales» que se decía antes y, a lo mejor, le toca en la proporción indicada, que es la mar de saludable dada la devaluación de la moneda.

Sí, consideraciones aparte, la verdad es que los invidentes están cariñosamente entrañados en nuestra sociedad y ello tiene que ser motivo de satisfacción. ¿Qué ha subido el precio? Pues que suba, hombre, que más sube el termómetro cuando se tiene fiebre y no origina tantas disputas.

No todos los sectores de disminuídos han conseguido ocupar un lugar al sol de la justicia como en su día lograron los invidentes. No vamos a regatearles ahora su puesto por una subida más, cuando resulta que todo sube. Ojalá que por el mismo camino, todos los demás disminuídos encontraran la misma consideración social. Ojalá. Mientras tanto, vamos a ver las cosas por la subida proporcional de los premios y a considerar que comprar el «cupón» no es otra cosa que jugar el hermoso juego de dar pan a quien no quiere vivir de limosna, sino de su esfuerzo. ¿A que está usted de acuerdo? Pues, hala, compre el cupón como ha venido haciéndolo hasta ahora.

BURGENSE

TELEVISION ESPAÑOLA

DOMINGO

9,31 Hablamos.
10,00 El día del Señor.
10,45 Concierto.
11,45 Jente joven.
12,30 Sobre el terreno.
14,00 Siete días.
15,00 Noticias del domingo
15,30 Fantástico.
19,00 625 líneas.
20,00 Fútbol Real Madrid-Zaragoza.
22,00 Noticias del domingo
22,30 Vuelta ciclista a España
22,45 Grandes relatos.
23,45 Ultimas noticias.

UHF

15,31 Pipi Calzaslargas.
16,00 Los Paladines.
16,30 Vilma
17,00 Los casos de Rockford
18,30 Panorama musical.
19,00 Concierto.
20,00 Filmoteca TV.
21,50 La danza.
22,30 A fondo.

LUNES

14,01 Avance informativo.
14,05 Programa regional simultáneo.
14,30 Gente hoy.
15,00 Telediario.
15,35 Hora 15.
15,45 Nombres de ayer y de hoy.
19,01 Un globo, dos globos, tres globos.
20,00 Estudio Estadio.
21,30 Telediario.
22,05 Vuelta ciclista a España
22,20 300 millones.
23,20 Los Roper.
23,55 Ultimas noticias.

UHF

19,31 Polideportivo.
20,00 Redacción de noche.
20,30 Revista de cine.
21,50 Más allá.
22,30 Tribuna internacional.

Emerson

El televisor del futuro

COMERCIAL VELO - MOTO

SE NECESITA

TRACTORISTA FIJO

Cooperativa del Campo de Anguix. Se da vivienda. Sueldo a convenir. Referencia: Oficina de Empleo de Aranda de Duero número 1.402.

QUISICOSAS

Una de las novedades que presentaba la Casa Consistorial en el «estreno» de las sesiones plenarias ejecutivas del pasado jueves, fue la desaparición de la histórica placa de mármol negro que se conservaba en la Sala de Jueces de la Casa Consistorial y que recordaba la fecha de promulgación, en Burgos, del Fuero del Trabajo.

Para unos, ello es normal; para otros, resulta indiferente, mientras que, por supuesto, los hay que la consideran esa retirada un verdadero sacrilegio. La democracia es así y si aceptamos el nuevo juego político, que debe ser más fondo y menos forma, todas las opiniones son admisibles.

Lo cierto es que la placa habrá pasado a los almacenes municipales.

¿Para que sea la nueva Historia la que sporte sus banderas, sus símbolos y sus himnos?

Tiempos nuevos.

●

Por aquello de que hoy es el «Día de la madre» —y somos conscientes de que abundan las personas que no conceden importancia a eso de los días «fabricados» artificialmente a impulsos de ideas no siempre acordes con toda la lógica y el sentimiento humano— no vamos a sustraer la atención de esta jornada y a pasar por alto uno de los problemas que afectan a tantas madres como es el caso que plantea doña Angeles Pinteño que nos escribe desde Trespaderne (calle la Royada número 4.

●

Doña Angeles, viuda y madre de cinco hijos, debe vivir gustosamente en la pintoresca villa burgalesa de Trespaderne pero las circunstancias le obligan a tener que desplazarse a nuestra capital pues dos de sus hijos trabajan en Burgos.

El problema estriba en la carencia de un piso de alquiler que es el que pide «sin muebles y que no sea muy caro porque sólo dependo de una pensión pequeña». Todavía es joven y puede trabajar de manera que, al mismo tiempo, consiga reunir a todos sus hijos y estabilizar su vida a la que tiene derecho.

He aquí el dramático problema que, por desgracia, afecta a tantas personas: la falta de una vivienda de alquiler y a precio razonable.

Si en este «Día de la madre» existe algún ciudadano capaz de resolver ese problema a doña Angeles, imaginamos que su felicidad será inmensa.

●

Canallada.

Se ha cometido contra una invidente que vende el cupón pro-ciegos en el Espolón. Un desalmado la pidió cuatro números pero en lugar de entregar a la señora cien pesetas, puso en sus manos un décimo viejo e inservible de Lotería.

La infortunada mujer creyó de buena fe que se trataba de un billete de Banco, sin advertir por el tacto la ostensible diferencia que existe entre el papel moneda y el papel de lotería, diferencia no muy del todo manifestada cuando se manejan esos papeles ya excesivamente usados.

Después se comprobó el error.

¿Será posible tanta maldad?

●

El paseo del Espolón vuelve a dar señales de resquebrajamiento en algunas de las losetas de su pavimento.

Así lo advierte un vecino que ruega al «excelentísimo» apresure las obras de reparación a fin de no dar lugar a que todo el paseo se deteriore por completo.

Petición lógica.

●

Mientras la juventud se paseaba en la mañana de ayer por las íntimas calles del centro, tomando vinos o sidras en sus establecimientos y las terrazas del Espolón se animaban al sol de la primavera, y el casco viejo urbano era un «tío vivo» de coches con aires de fiesta y compras ante el «Día de la madre», la Burgos oficial fijaba su hospitalaria atención en los inversores y diplomáticos alemanes interesados en las posibilidades económicas y sociales de la Cabeza de Castilla.

Estampa de un fin de semana, ya habitualmente festero.

●

La Prensa nacional se ha hecho eco de la manifestación celebrada en Madrid por los trabajadores del grupo industrial «Garza», entre ellos los de CYFISA de Burgos, que pedían la reapertura de sus fábricas de la capital de España y de nuestra ciudad.

Es de admirar el temple y elevado espíritu de estos trabajadores de «Calor y Frío Industrial», que con sus compañeros del grupo «Garza» vienen perseverando admirablemente en sus legítimas reivindicaciones.

A ver si les acompaña la suerte y vuelve la plena normalidad así como a otras fábricas con problemas laborales.

Martinillos

LIQUIDACION TOTAL

POR CESE DE NEGOCIO

RELOJERIA VIUDA DE GARCIA ASENJO

PLAZA REY SAN FERNANDO, 6

AISLE SU VIVIENDA DEL FRIO, CALOR Y RUIDO

- SIN OBRAS, NI MOLESTIAS.
- SISTEMA ECONOMICO.
- AHORRA CALEFACCION EN INVIERNO.
- GRATO AMBIENTE EN VERANO.
- EVITA HUMEDADES EN LAS PAREDES.

Aislamientos Burgaleses

VITORIA, 235 BURGOS TELEFONO 21 39 13

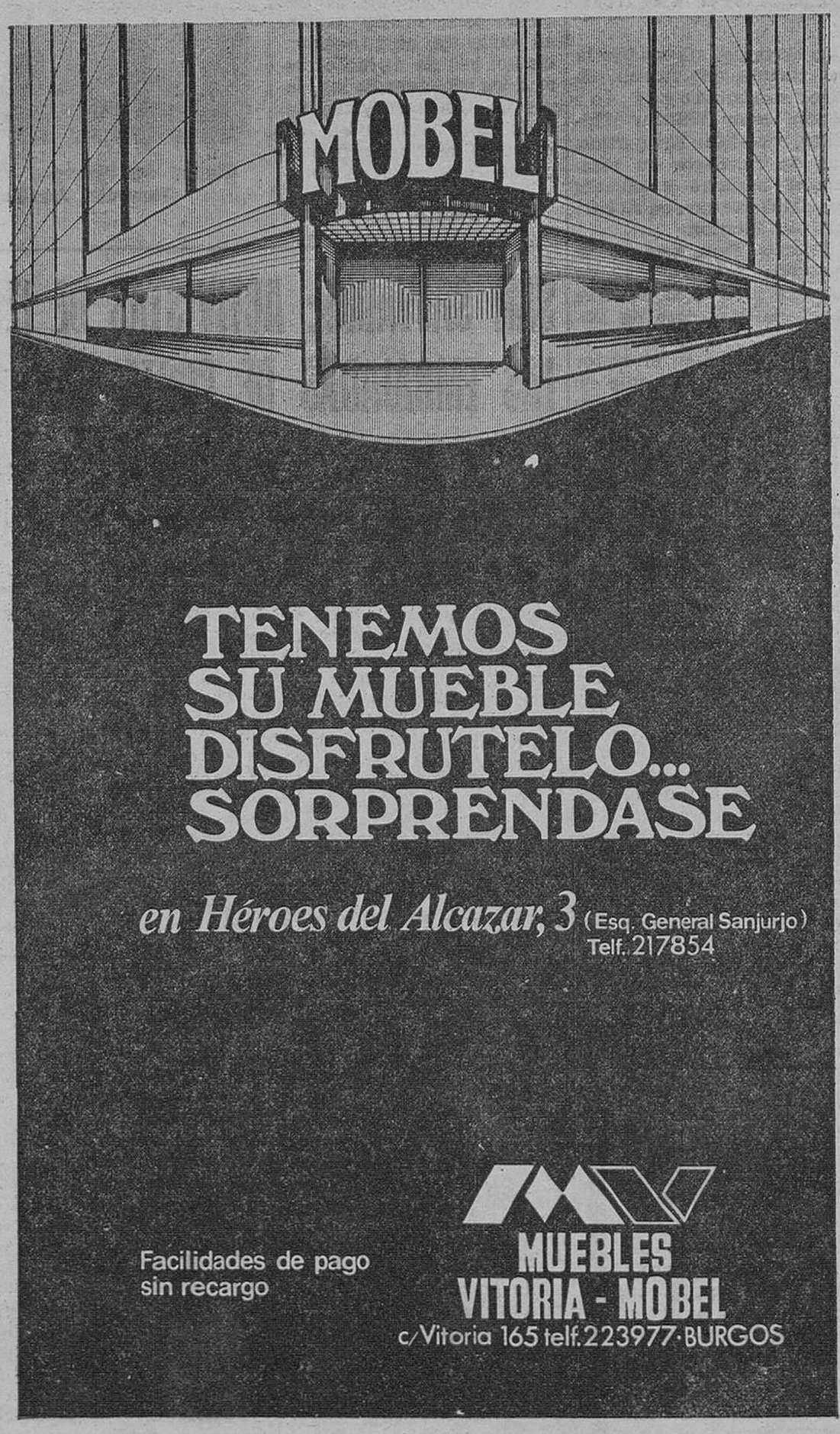

Dr. J. A. Ledo Pozueta

Trastornos circulatorios periféricos - Cirugía vascular. San Ildefonso, 3, 2.° - Teléfono 338873 VALLADOLID.

M.E.C.D. 2017

CARTAS A NADIE

EL PRIMER PLENO DEL NUEVO AYUNTAMIENTO

EL flamante Ayuntamiento de Burgos, por decirlo así, ha entrado en rodaje. Fue el jueves cuando celebró su primera sesión plenaria digna de tal nombre; primera novedad, porque antes era en viernes cuando la asamblea edilicia solía reunirse. Otras novedades hubo, como es lógico, ya que se abría una etapa diferente en la vida municipal. Los veintiséis hombres y mujeres (el total de veintisiete quedó mermado por una dimisión obligada) congregados en la sala de debates, han accedido a los escaños por elección popular y, conforme al cambio de procedimiento, más cosas han de variar a impulso del aire y las reglas democráticas. Lo interesante en sí —dado que todavía no se ha planteado la discusión de algún problema concreto— fue la propia sesión.

Como es natural, también, hubo asistencia pública, lo que supone un acontecimiento que en la etapa superada sólo se produjo raras veces. Había expectación, posiblemente algo morbosa (la palabra puede parecer fuerte), si alguno o algunos de los presentes pensaron tener ocasión de contemplar un espectáculo «movido», de asistir a una polémica tal vez apasionada, dado que el anuncio del pleno incluía el de la exposición de posturas por parte de los distintos grupos políticos integrantes de la Corporación. No existió tal polémica. ¿Por qué tenía que haberla? E n realidad, esas exposiciones no eran necesarias ya que se hicieron en la campaña electoral, pero tampoco sobraron del todo porque han servido para ratificar, y en ciertos casos matizar, las posiciones desde las que cada sector se responsabiliza ante los burgaleses, poniendo el debido cuidado en hacer una profesión de fe que esperábamos: la del servicio a Burgos, por sobre todo lo demás.

Ciertamente, había motivos para esperarlo así, pues que fueron elevados a la misión de regir los destinos de la ciudad, una ciudad que tiene pendientes de solución grandes y graves problemas de variada índole, puesta la confianza en que, por encima de la ideología de cada cual, sea precisamente la pluralidad de criterios contrastados el factor que imprima mayor acierto en las decisiones y lleve al logro de una debida eficacia en los servicios administrativos para que ni las cuestiones se soslayen por temor a la contestación extramunicipal —que ya no tiene razón de ser— ni los expedientes se eternicen en una tramitación renqueante. Esto es lo que, al fin y al cabo, esperamos sea el milagro de la democratización del Concejo cuyos integrantes pueden hacer posible, sabiéndose respaldados por la confianza popular, que les presta autoridad indiscutible y les libra de mediatizaciones extrañas.

Eso supone, sin duda, una apreciable ventaja pero, asimismo, exigencias previstas. No caben inhibiciones y no habrá disculpa para descuidar el servicio a una comunidad que, cuando concluya su mandato, exigirá cuentas. Aún en el plano teórico —fuera tonto engañarse— no todo es vida y dulzura. Precisamente la eventual diversidad de puntos de vista puede dificular las decisiones. Ha de procurarse no caer en los llamados puntos muertos, bien que se discuta hasta el fondo, entendiendo así un deber ineludible, pero sin aferrarse a posturas de terca cerrazón por entender cumplir fidelidades que se aparten de la debida a las aspiraciones del conjunto social. Es entonces cuando debe imponerse el imperativo del burgalesismo común, en el amor a la patria chica, para facilitar el triunfo de la sensatez y las soluciones prácticas, aunque hayan de sacrificarse algunos particulares deseos.

Volviendo a la sesión del jueves y aparte formalismos que, en el fondo, no tienen auténtica importancia por más que, a menudo, son o pueden ser causa de enfrentamientos apasionados, lo más «interesante» estuvo en un detalle relativo a la redacción de la convocatoria. Alguien, no miembro del gobierno ciudadano —señalémoslo pronto— estuvo en un tris de provocar incidentes enojosos, movido por escrúpulos absurdos, oficiosidad excesiva o Dios sabe qué; incidentes que, por ventura, supo evitar el buen juicio de la concejalía. Nada menos que al cubrir la fórmula tradicional enumerativa de los títulos históricos con que Burgos se honra y que, quiérase o no, la definen y ensalzan, habíanse omitido los de «Cabeza de Castilla», «Primera en la voz y en la fe», «Cámara Regia» y «Capital de la Cruzada Nacional». Todos ellos responden a realidades incuestionables y, salvo el último se remontan a tiempos pretéritos no siendo hoy día más que un eco de lo que fue y ya no es, pero que la ciudad ostenta con dignidad y legítimo orgullo, ganados en justicia y concedidos con razón, no por mero capricho ni en daño de nadie. Su trascendencia está basada en eso y no impide ni obstaculiza ninguna empresa cara al porvenir; antes bien, define la esencia de un pueblo viejo, con arrestos para asumir la dinámica de un progreso asentado en bases firmes. Asombra, especialmente, la ligereza con que algo tan cierto y casi sagrado como la condición de «Cabeza de Castilla» pudo ser estimado comprometedor y puestos a buscar explicaciones sólo lo entenderíamos como particularísimo efecto de un mal digerido influjo del confuso fenómeno autonomista, apresurándose a endosar honores ajenos a la ya perfilada futura capitalidad o centro de poder —sucursal de Madrid— en una nueva estructuración regional. Ya se nos entiende.

Como antes señalamos, el episodio es nimio —no pasó siquiera a ser adecdótico— pero muy desagradable. Puestos a revisiones, prudente y oportuna nos parece ahora la omisión de «Capital de la Cruzada Nacional». Su misma expresión está ya superada. No obstante que lo entrañado en la frase responda a idéntica realidad de lo que Valencia puede proclamar en otro sentido. Motivos poderosos demandan obviar, en estos momentos, cuanto sea susceptible de originar resquemores o hurgar en heridas cicatrizadas, atentando contra una deseada y necesaria reconciliación. Bien está, pues, lo hecho y aceptable es la actitud adoptada al respecto con el consenso corporativo. Hagamos votos por que deslices como el comentado no exijan el consumo de unas energías que otros asuntos más importantes reclaman.

Esto desea su afectísimo y seguro servidor,

DON RUY

LA DEFENSA ESTA EN JUEGO

Por Gabriel ELORRIAGA

La bipolarización política tiene, entre nosotros una grave secuela en la contrapuesta concepción de la política de defensa La no integración de España en la NATO permite mantener vivas dos opciones sobre la configuración de la postura internacional de un territorio de excepcional importancia estratégica. La opción gubernamental tendente a nuestra integración en el bloque de los países democráticos occidentales, y la opción de la oposición que, en este tema, mantiene, en sus diversas facciones y, en la predominante PSOE-PCE, acuerdos contrarios No sólo en la política sindical y municipal sino en este trascendente plano de la seguridad nacional existe un frente popular de hecho, cuyas tesis, aparentemente tercermundistas o neutralistas, representarían caso de triunfar, un éxito impresionante de la estrategia soviética Porque la neutralización del área ibérica no sería un caso de finlandización o helvetismo, sino la pérdida de un factor geográfico y militar, hasta ahora, integrado de hecho en el compromiso occidental, para el que representaba un bastión de fondo desplegado desde los Pirineos a los archipiélagos atlánticos y medieterráneos como un elemento de peso para mantener la balanza de la paz.

La irrealidad del neutralismo en la era nuclear y la realidad de que la única consistencia defensiva, en nuestra época radica en la disuasión que deriva del equilibrio de los bloques NATO-Pacto de Varsovia, cuya vigencia no provoca las guerras sino que las evita en sus respectivas zonas de cobertura, hace muy grave para una paz estable cualquier aventura que signifique desviarnos de nuestro entorno natural.

La agregación de factores de homologación política a los geográficos, económicos y culturales que nos llevan a compartir el destino de Occidente, de especial consistencia al camino europeísta y atlántico que por lógica, nos aproxima progresivamente a una vía común. Ser, una vez más, diferentes en este contexto, al asumir una política defensiva desligada, y, por tanto, aislada, pues sería aberrante imaginarla al servicio del Pacto de Varsovia, es aspirar voluntariamente a la inestabilidad, a la indefensión y al riesgo, ya que, en nuestros días es inconcebible una fuerza autárquica, eficaz, como lo demuestra el permanente estado de agresiones en que vive el «Tercer Mundo».

Sin embargo, al contrario de lo que sucede en otros países occidentales, donde las oscilaciones a derecha o izquierda del péndulo político no significan alteración del concepto global de defensa, nuestra alternativa democrático mantiene abierta la puerta al pendulazo militar. Dado que las diferencias en resultados electorales entre poder y oposición no son muy grandes y la ley de la democracia consiste en que la alternativa sea posible, la interrogante sobre la cual haya de ser nuestra alineación defensiva se convierte en un serio problema nacional, con indudables repercusiones internacionales.

La política de defensa necesita una planificación coherente a más largo plazo del de las legislaturas parlamentarias Y en consecuencia la interrogante creada por la contraposición radical entre oposición y poder en este terreno, es un factor interno de debilidad. Pero, con ser esto malo y constituir un factor atípico en el seno de las democracias occidentales, es peor si se consideran las presiones internacionales que favorece El hecho de que los bloques internacionales conozcan que, aquí está en juego una baza estratégica de tal calibre suscita tales tentaciones de presión, intromisión y hasta quizá, intervencionismo que convierten a nuestra península en zona insegura Algún día, a la luz de estas tentaciones, se conocerán las raíces de muchos de los escollos de nuestra convivencia actual, desde el terrorismo a los movimientos de autodeterminación, cuyos principios curiosamente, son aceptados y alentados por los partidos que mantienen tesis neutralista, como si quisieran ofrecer la potencia defensiva de nuestro pueblo no sólo inerme sino, además descuartizado

Algo huele a podrido en este juego peligroso para la paz, que está alejado de la distraída sensibilidad popular por el momento, pero puede alentar, en el futuro, los vientos airados que el tufo de la traición provoca. Algo que es como una mina en los cimientos del edificio democrático a la que se hacen sordos los mismos que quieren desconocer la fuerza reprimida del sentimiento patriótico del pueblo cuyos irregulares avatares históricos terminaron siempre por resucitarlo. He aquí una cuestión que han dejado sobre el tapete las elecciones y que puede resolver la mayoría parlamentaria legalmente. Pero ya se oyen las voces que anuncian no resignarse con la ley de la mayoría y pretenden encauzar hacia procedimientos insólitos la orientación de la política defensiva, llevando a las calles y a los debates los temas propios de los Estados Mayores. La bipolarización, en materia de defensa, es la división de la fuerza de un pueblo. Difícilmente pueden encontrarse soluciones políticas para evitarlo si los partidos políticos caen en conductas inaceptables en el mundo, como es establecer, por su cuenta, compromisos exteriores sobre su programa defensivo. Es esta una cuestión clave que exige una concepción integral del estado, de la que tan carentes estamos, en la que, si no se produce una deseable coincidencia, puede producirse una crisis degenerativa del sistema. Un delicado y grave asunto que afecta a la paz y seguridad de todos nosotros.

IMPORTANTE FABRICA DE MUEBLES

NECESITA REPRESENTANTE

PARA BURGOS Y AREA DE INFLUENCIAS

Imprescindible dispongan de almacén suficiente y medio de transporte para el reparto de la zona.

Interesados, escribir al Apartado de Correos de Madrid número 8.095.

COLCHONES

ALMOHADAS

SOMIERES

CANAPES

FLEX

DISTRIBUIDOR

ALMACENES Lázaro

SAN PABLO 21-23 BURGOS

ADMITIMOS SU COLCHON DE LANA

M.E.C.D. 2017

información RELIGIOSA

SANTORAL

SANTOS DE HOY

4.° de Pascua. Nuestra Señora de Araceli. — Ss. Juan Ante Portam Latinam (patrono de Artes Graficas), Remigio, Alberto, Benedicta, cfs.; Demetrio, Donato, Heliodoro y Venusto, Terino, Mesera y Bárbaro, Maurilio, mrs.; Teódoto, Evodio, Justo, Venerio, Lucio, Protógenes, Edberto, obispos.

Misa del domingo.

SANTOS DE MAÑANA

Nuestra Señora de la Victoria. — Ss. Benedicto II, Papa; Juvenal, Flavio, Augusto, Agustín, Cuadrado, Rufino y Saturnino, mrs., Domiciano, cfr.; Inocencio, Estanislao, obs.

Misa de Feria.

CULTOS

M.M. TRINITARIAS, PASEO DE LA QUINTA. MES DE MAYO

Todos los días a las 7,30 de la tarde santo rosario y ejercicio de las flores en honor de la Santísima Virgen. Los días festivos con Exposición de S.D.M.

NOVENA DE SAN AMARO

Días laborales. Diez y media, misa y novena. Seis y media de la tarde misa rosario novena y Bendición con el Santísimo.

Días festivos. — Diez y media y doce y media misa y novena. Seis y media de la tarde misa novena y Bendición con el Santísimo.

El día de la festividad (6 de Mayo) predicará el Padre carmelita reverendo don Pedro María Valpuesta Alvarez.

PARROQUIA DE SANTA AGUEDA

Solemne novena en honor de Nuestra Señora la Virgen de Fátima, del 5 al 13 de Mayo de 1979.

Todos los días, a las ocho de la tarde, santo rorsario y ejercicio de la Novena. Seguidamente, santa misa con homilía, terminando con Salve cantada.

Predicará el muy ilustre orador don Isidoro Día Murugarren, canónigo de la SICBM.

Día 13, a las siete de la mañana, Rosario de la Aurora.

Concentración Santa Iglesia Catedral.

PARROQUIA DE SAN JOSE OBRERO

Con motivo del «Día de la parroquia» para hoy, día 6, se han organizado unos turnos de adoración al Santísimo Sacramento del Altar con arreglo al siguiente orden:

Calles: Avda. Valencia, de 2,30 a 3 tarde; Santa Clara y Héroes División Azul, 3 a 3,30; Burgense, 3,30 a 4; Santa Clara, 4 a 4,30, San José y Ramón y Cajal, 4,30 a 5; A. M. Zatorre y P. Salaverri, 5 a 5,30; Molinillo y paseo Quinta, 5,30 a 6; Casillas, 6 a 6,30; San Pedro Cardeña y transversales, 6,30 a 7; Nicolás Vergara, Diego L. San Vitores, Diego Siloe, Obispo D. Mauricio, Mateo Cerezo y Diego Rodríguez, de 7 a 7,30.

Se ruega a los feligreses su asistencia.

✝

PRIMER ANIVERSARIO DE EL SEÑOR

Don Francisco Javier Martínez Robledo

Que falleció el día 13 de Mayo de 1978

(Q. E. P. D.)

Su esposa, doña Josefina Peña; hijos, María Teresa, María Salomé . Javier; madre, doña Avelina Robledo; hermanos, hermanos políticos y demás familia

RUEGAN le tengan presente en sus oraciones y la asistencia al funeral, que tendrá lugar, el sábado, día 12, a las DOCE, en la parroquia de La Anunciación y a la misa que se celebrará el domingo, día 13, a las DOS de la tarde, en la misma parroquia.

Actos de caridad por los que quedarán muy agradecidos.

Burgos, 6 de Mayo de 1979

✝

SEGUNDO ANIVERSARIO DE LA SEÑORA

D.ª MARCELINA FERNANDEZ LADRERO

Que falleció el día 6 de Mayo de 1977.

(Q. E. P. D.)

Su esposo, don Anastasio Ronda; hijos, Félix y María Dolores; hijos políticos, Jesús Corredera, Marciano Corredera y Josefa Pereda; nietos y demás familia.

RUEGAN una oración por su alma y la asistencia al funeral que se celebrará mañana, lunes, a las 8,10 de la tarde, en la parroquia de San Cosme y San Damián.

Actos de caridad por los que quedarán muy agradecidos.

Burgos, 6 de Mayo de 1979

Evangelio del día

«YO SOY EL BUEN PASTOR». (SAN JUAN, X, I)

En aquel tiempo dijo Jesús a los fariseos: "Yo soy el Buen Pastor". El buen pastor da la vida por las ovejas; el asalariado, que no es el pasor ni dueño de las ovejas, ve venir al lobo, abandona a las ovejas y huye; y el lobo hace estrago y las dispersa; y es que a un asalariado no le importan las ovejas. Yo soy el Buen Pastor, que conozco a las mis y las mías me conocen, igual que el Padre me conoce y yo conozco al Padre; yo doy mi vida por mis ovejas. Tengo, además, otras ovejas que no son de este redil; también a ésas las tengo que atraer, y escucharán mi voz y habrá un solo rebaño, un solo Pastor.

Por eso me ama el Padre: porque yo entrego mi vida para poder recuperarla. Nadie me la quita, sino que yo la entrego libremente. Tengo poder para quitarla y tengo poder para recuperarla. Este mandato he recibido del Padre.

CRISTO ES EL BUEN PASTOR

Varias son las intenciones recomendadas para este día por la Jerarquía, pero al celebrar en este día, el «Día de la parroquia» por ser la dominica del Buen Pastor, vamos a fijarnos en este puntos que trae para nosotros verdades esenciales para nuestra vida espiritual.

Ya desde la antigüedad esta figura del Buen Pastor ocupa lugar destacado en la Liturgia y en la vida espiritual de los primeros cristianos.

Contemplemos su imagen y veremos como el Buen Pastor ama a sus ovejas y procura por todos los medios su bien. Toda su vida es de contínua entrega a su misión. Y así le vemos unas veces proporcionando abundantes pastos a su rebaño; otras le vemos ir en pos de la oveja extraviada para colocarla sobre sus hombros y volverla al redil; otras cuando viene el lobo, le vemos entregarse totalmente a la defensa de su rebaño, sin reparar en peligros y dando, si es preciso, su vida en defensa de sus ovejas.

Y esto es lo que hizo Cristo, dar su vida por sus ovejas, y darla con generosidad, sabiendo que así cumplía la voluntad del Padre.

Y así pudo decir: «Nadie me quita la vida, sino que la entrego yo libremente» Y San Pablo nos dice: «Me amó y se entregó a la muerte por mí».

¡Qué distinta es la vida y la conducta del mercenario! El, al ejercer ese ministerio busca sólo su bien material, el aprovecharse del rebaño que se le ha confiado, pero con el mínimo esfuerzo, sin sacrificio alguno. Por eso, cuando ve venir al lobo, abandona el rebaño y huye, porque peligra su vida, y las ovejas no le interesan, y por eso las abandona.

Por eso en este día todos tenemos que pensar en cuál es nuestra conducta. Los simples fieles, las ovejas de ese rebaño, muchas veces atraidas por falsas apariencias, se apartan del rebaño y se exponen a multitud de peligros, incluso a perecer. Y es que, abusando de nuestra libertad, nos apartamos de Dios, de su rebaño y así nos exponemos a perecer víctimas de ese abuso que nos lleva a nuestra ruina espiritual y a la muerte.

Otras veces son los pastores los que, llevados del prurito de la novedad y sin preocuparse de ese rebaño que se le ha confiado, le llevan por falsos pastos que pueden llevar a la muerte a esas ovejas.

Y a los unos y a los otros los reprocha Cristo su conducta, porque ambos huyen de ese único rebaño que bajo la dirección de un solo pastor sólo busca su bien y su salvación.

¿Cómo conocer a esos malos pastores? Hay una señal que es indefectible. Si ese pastor vive una vida independiente, que no secunda las órdenes emanadas de la legítima autoridad y es amigo de novedades, podemos asegurar que ese es un mal pastor y hemos de apartarnos de él, a todo trance, porque no busca la gloria de Dios, sino su propia gloria.

La Providencia divina nos ha dado un Supremo Pastor, el actual Pontífice de Roma Juan Pablo II. Pues agrupémonos alrededor de él, y sigamos sus consignas que son las únicas que pueden salvarnos.

Seamos fieles a nuestra Madre la parroquia y a nuestro párroco para por él unirnos a nuestro obispo y por él al Papa y así formando un solo y único rebaño bajo la dirección de un solo Pastor, llegaremos a alcanzar la meta de nuestra vida, nuestra santificación y nuestra salvación.

VEGAS

HOY SE CELEBRA LA JORNADA MUNDIAL DEL CLERO INDIGENA

Predicación misional, ofrenda de oraciones y colecta especial

Burgos fue una de las primeras Diócesis españolas en promover entre los fieles la Obra Misional Pontificia de San Pedro Apóstol para el Clero indígena. El Prelado de la Diócesis ha publicado vibrantes exhortaciones pastorales dando a conocer esta obra pontificia y urgiendo el cumplimiento de las consignas emanadas de Roma para la celebración del día del Clero indígena en la diócesis. «Ratificamos y confirmamos por las presentes —decía en su última carta pastoral— cuanto hemos dispuesto en años anteriores sobre la celebración del día munlial del Clero nativo, en todas las iglesias y capillas del Arzobispado, con predicación y conveniente instrucción misional a los fieles y una colecta especial en favor del Clero indígena».

BURGOS APORTO EN 1978 MAS DE 341.000 PESETAS AL CLERO INDIGENA

Las aportaciones misionales recibidas en el Secretariado Diocesano de Misiones para el Clero indígena, provienen de tres fuentes:

a) Colecta anual del «Día Mundial del Clero indígena».

b) Suscripción anual a la Obra que recogen las delegadas de Misiones en las parroquias que más se distinguen en las Obras misionales.

c) Fundación de becas perpétuas, medias becas y pensiones para los seminaristas nativos de las Misiones.

Ciertamente que no está muy extendida la Obra de San Pedro Apóstol en toda la Diócesis. Pero hay que atribuirlo al desconocimiento de la misma. De ahí la importancia de que los sacerdotes la conozcan ellos bien y la den a conocer en sus parroquias. Y esta es la finalidad de la Obra misional pontificia de San Pedro Apóstol para el Clero indígena. Pero hay familias y personas amantes de las misiones que saben valorar el gran mérito de la Obra y colaboran con generosidad.

LA OBRA ATIENDE A LOS SEMINARISTAS, A LOS RELIGIOSOS Y RELIGIOSAS NATIVAS DE LAS MISIONES

La fundadora de la Obra del Clero indígena no pensó ciertamente en 1889 cuando comenzaba a ayudar a los seminaristas japoneses que luego extendió a los seminaristas de todo el Mundo, no pensó en las religiosas y religiosos nativos pero es una necesidad vital de la iglesia, por ello junto a los 400 obispos y 45 Cardenales nativos, junto a los 15.000 sacerdotes y 49.000 seminaristas, están más de 50.000 religiosos y religiosas misioneras indígenas

«Nuestra cooperación a la petición que nos hace el Papa en favor del Clero indígena, es la mejor señal de nuestra adhesión a la iglesia y de nuestro acendrado amor al Vicario de Cristo».

LA UNICA SOLUCION POSIBLE...

La solidaridad de todas las iglesias..., la cooperación ganizada y universal de todos los cristianos. Y esto, por medio de la Obra Misional Pontificia de San Pedro Apóstol para el Clero Nativo.

Cotización a la Seguridad Social por horas extraordinarias

El Real Decreto 82-1979, en el número 1 del artículo cuarto dispone que a partir del 1 de Abril de 1979, se deberá cotizar a la Seguridad Social por las cantidades abonadas por el concepto de horas extraordinarias el 14 por 100, a repartir de la siguiente forma, el 12 por 100 a cargo de la empresa y el 2 por 100 a cargo del trabajador

En la liquidación a presentar durante el mes de Mayo con los salarios abonados durante el mes de Abril, se indicarán las horas extraordinarias, en el modelo C. 2 en al columna 8 y en el modelo C. 1, en el apartado «Liquidación al Instituto Nacional de Previsión» en su columna encabezada como complementaria.

Al tratarse de un concepto especial no acumulable a la base general de cotización no procede la aplicación del tope máximo a este concepto.

BOLETIN DE CARITAS

Donativos de la presente semana. 39.900 pesetas.

Advertencias: Todos los lunes a las ocho menos cuarto de la tarde se celebra una misa en la capilla del Palacio Arzobispal por los bienhechores vivos y difuntos de esta Cáritas Diocesana y ayudados por la misma.

Los donativos se reciben en Cáritas Diocesana, Martínez del Campo, 7; en Relojería Pérez Cecilia, Espolón, 2; en Radio Popular de Burgos, Avda. del Cid, 8; en Radio Juventud, C. Caja de Ahorros Municipal, 17; y en todos los Bancos y Cajas de Ahorros establecidos en la capital.

SE HALLA VACANTE

LA CASA-TABERNA DE OLMOS DE ATAPUERCA

Informes en el Ayuntamiento.

✝

El novenario de misas y rosarios que dará comienzo mañana, lunes, día 7, a la una y media del mediodía, en la parroquia de San Lorenzo el Real, será aplicado por el eterno descanso del alma de

LA SEÑORA

DOÑA JULIA PEÑA SALVADOR

Que falleció el día 27 de Abril de 1979.

(Q. E. P. D.)

SU FAMILIA ruega una oración por su alma y la asistencia a dicho acto.

Burgos, 6 de Mayo de 1979

✝

El novenario de misas que dará comienzo mañana, lunes, día 7, a las 8,15 de la tarde, en la capilla de la Divina Pastora, será aplicado por el eterno descanso del alma de

EL SEÑOR

DON ESTEBAN IBAÑEZ SALAS

Que falleció el pasado día 2.

(Q. E. P. D.)

LA FAMILIA agradecerá la asistencia a tan piadosos actos.

Burgos, 6 de Mayo de 1979

✝

PRIMER ANIVERSARIO DE LA SEÑORA

DOÑA CASILDA LAZARO PEREZ

Que falleció el día 8 de Mayo de 1978.

(Q. E. P. D.)

Sus hijos, Jesús, José María y Angel Peña Lázaro: nietos, sobrinos y demás familia.

RUEGAN una oración por el eterno descanso de su alma y la asistencia a la misa y funeral que se celebrará el martes, día 8, a las 7,15 de la tarde, en la parroquia de San Julián.

Actos de caridad por los que quedarán muy agradecidos.

Burgos, 6 de Mayo de 1979

M.E.C.D. 2017

actualidad BURGALESA

MOVIMIENTO DEMOGRAFICO.— Durante el día de ayer, se verificaron en el Registro Civil, las siguientes inscripciones:

NACIMIENTOS. — Ana-María del Pico y Ausín, Verónica Rodrigo y González, Carolina Domingo y Antón, Natalia Melgosa y Sedano, Jorge Castroviejo y Espinosa Rocío Martínez y Pérez, Tomás Martínez y Núñez, Julián Alonso y Valdivielso, Lorena Meana y González del Yerro, Sonia Gil y Sáez, Adela Jiménez y Borja, María-Elena San Pedro y Pérez.

DEFUNCIONES. — Concepción Valdivielso y Valdivielso, de Revenga de Muñó, 87 años; Teodoro Cidad y Albilla, de Villegas, 77 años.

Cartelera de ESPECTACULOS

AVENIDA.— Hoy, 5,30, 7,45 y 10,30. Impresionante estreno. ¡Una orgía de violencia y morbosidad! **Escándalo en la residencia.** Stuart Whitman, John Sexon. Un film de furia desmedida, de fabuloso «suspense», de impetuoso riesgo mortal. El mundo sucio de los fuera de la Ley. (Mayores 18 años).

CALATRAVAS (Tf. 204161). 5,30, 7,45 y 10,30. Del cine danés, el estreno: **Rector en la cama** (s. c.). Color. Ole Soltoft, Birte Tove, Annie Birgit Garde, etc. Un internado de varones, se convierte en un hotel para señoritas. **Rector en la cama**, es autorizada exclusivamente para mayores de 18 años.

CONDAL.— Continua de 4 a 12. Hoy, un programa incomparable. Stephen Boyd, Hardy Kruger en la más grandiosa película del Oeste del año: **Masacre en Condor Pass** (Primer premio del Festival del «western» de Niza). Y Sean Connery y Michael Caine en **El hombre que pudo reinar.** Increíble aventura. (Todos los públicos).

CONSULADO. — ¡Atención! Hoy, en sesiones 5,15, 7,45 y 10,15. Nunca se ofreció a los espectadores del Mundo una película tan estremecedora: **Zombi** (El regreso de los muertos vivientes). Clasificada S, su temática o contenido pudiera herir la sensibilidad del espectador. (May. 18, exigiéndose el D.N.I.) Se ruega puntualidad.

CORDON (Telf. 207037).— 5,30, 7,45 y 10,30. Con un espectáculo emocionante como jamás el cine ofreció, un explosivo estreno del mejor cine de acción: **Driver** (s. c.). Color. Ryan O'Neal, Bruce Dern, etc. **Driver**... ¡Un desafío a muerte! está considerada por la crítica como una buena película. (Sólo autorizada a mayores 14).

DUCAL.— Hoy, de 4 a 12 doble incomparable: **El amor nuestro de cada día.** Película clasificada «S». Se avisa que por su temática o contenido puede herir la sensibilidad del espectador. Y **Keoma.** Franco Nero. Una arrolladora aventura del Oeste salvaje. (Riguroso programa mayores 18 años).

GOYA.— ¡Atención! Hoy, en sesiones 5,30, 7,45 y 10,30 Una comedia alegre, divertida y picante: **Pecado de familia.** Con Michele Plácido y Simonetta Stefanelli La locura colectiva de una familia que sólo deseaba «pecar». Autorizada para mayores de 18 años.

GRAN TEATRO.—Hoy, 5,15 7,45 y 10,30 Estreno. Un documento acusatorio de la sociedad de nuestros días **Prostitución de menores** (Clasificada «S»). La «trata de blancas», un comercio repugnante con los cuerpos de jóvenes indefensas (Rigurosamente mayores 18 años). Se exigirá el D.N.I.

LIDO.—Continua de 4 a 12 Hoy un programa fenomenal: **El mundo de los sentidos de Emmy Wong.** Un film cargado de pasiones incontroladas. Y Marlon Brando, Jane Fonda y Robert Redford en **La jauría humana.** El testimonio feroz de un mundo arrastrado por la violencia. (Mayores 18 años).

TIVOLI (Teléfono 220088) 4 7,30 y 11 (4.ª semana y sigue el éxito). **El cazador** (3R.) Scop-color. Con Robert de Niro Ganadora de 5 «Oscar»-1979: A la mejor película del año, al mejor director al mejor actor secundario, al mejor montaje y al mejor sonido **El cazador** ¡Sorprendente! Es Aut. sólo mayores 18 años.

SE NECESITA

TORNERO

Interesados, dirigirse a Oficina de Empleo

San Pablo, 8

Referencia 9.228

FARMACIAS DE GUARDIA. — Camarero, Moneda, 14; Mateo Lazcano, Vitoria, 200; Lastra, Molinillo, 24 y Gutiérrez Castro, Avda. del Vena, K-4.

Mañana lunes. — Cuñado, Plaza de Primo de Rivera, 2 y Gómez Bermúdez, San Pedro y San Felices, 14.

PARA OIR BIEN
PARA VER BIEN

OPTICA INTERNACIONAL

Carlos Frühbeck
Especialidad microlentillas
Optico diplomado
Espolón, 30

BOLETIN METEOROLOGICO.— Comprensivo de los datos recogidos ayer en el Observatorio del Instituto de Enseñanza Media Femenino.

Barómetro.— A las ocho de la mañana, 690,9; a la una de la tarde, 690,9; a las siete de la tarde, 689,0.

Temperatura ambiente. — Máxima, 15,2 grados a las 18 horas; mínima, 1,8 grados a las 8 horas.

Dirección y velocidad del viento.— A las ocho de la mañana, E— 18 kilómetros; a la una de la tarde, E— 18 kilómetros; a las siete de la tarde, E— 14 kilómetros.

Humedad, 37 por ciento.

Cupón pro ciegos

N.º 838

PREMIADO EN EL SORTEO DE AYER

muebles evelio

VITORIA 41, 43, 49, 51, 53, 56, 58, 60, 62

EL CUPON PRO - CIEGOS.— En el sorteo celebrado en el día de ayer, resultó premiado con 6.250 pesetas, el número 838 y premiados con 625 pesetas, todos los números terminados en 38.

SUSPENSION DE JUZGADOS.— Por sendas órdenes del Ministerio de Agricultura que publica el "Boletín Oficial del Estado" del pasado viernes, se acuerdan las supresiones de los Juzgados de Paz de Cueva de Juarros y Alforado de Moneo.

EXPROPIACION FORZOSA.— El "Boletín Oficial del Estado" del pasado viernes, publica una Orden del Ministerio de Defensa por la que se declara la urgente ocupación, por expropiación forzosa de 3.519 metros cuadardos de terreno para al acceso a los nuevos acuartelamientos de Burgos, en Castrillo del Val; terrenos cuyo propietario es el Ayuntamiento de Castrillo del Val.

EXPOSICION DE ARTE

TAGRA

CHELO VILLEGAS

PINTURAS

Hasta el 14 de Mayo.

Horas de visita:
Festivos: de 12 a 2.
y de 7 a 9.

Laborables: de 12 a 2

Del DIARIO DE BURGOS correspondiente al viernes, 6 de Mayo de 1949

HOY contraerán matrimonio nuestro querido amigo, don Juan Antonio Arán, alto funcionario del Ayuntamiento de Madrid y la encantadora señorita María del Pilar Martínez de Septién y Pérez-Isla. Para asistir a la ceremonia ha llegado a nuestra ciudad el tío del novio, nuestro ilustre paisano, don Marcelino Santa María, que llegó acompañado de su hermana política, doña Concepción A. Moreno.

- **ENTRE los procuradores en Cortes nombrados por el jefe del Estado figura nuestro capitán general don Juan Yagüe Blanco.**
- **ESTA tarde se celebran en Burgos las pruebas provincial y regional del VIII Concurso nacional de coros y danzas de la Sección Femenina.**
- **LA temperatura máxima de ayer fue de 13,4 grados y la mínima de 4,4.**

SINDICATO SANITARIO INDEPENDIENTE

Ha sido creado en Burgos el Sindicato Sanitario Independiente confederado en C.G.D.T. Independiente.

Nace para la defensa de los trabajadores de la sanidad en Burgos y provincia. Sin dependencia de partido político Queremos dar una alternativa no marxista a los trabajadores sanitarios de todas las categorías profesionales.

AYUNTAMIENTO DE BURGOS

CENSO ELECTORAL

De conformidad con lo dispuesto en la Orden de 22 de Diciembre de 1978, por la que se dictan normas para la rectificación del Censo Electoral de residentes mayores de edad, con referencia al 31 de Diciembre de 1978, continúan expuestas al público, en la sección de Estadística de la Casa Consistorial, las listas provisionales hasta el día 14 de Mayo, desde las 9 hasta las 21 horas.

Durante dichos días, los interesados, provistos del correspondiente Documento Nacional de Identidad, podrán presentar las reclamaciones que estimen oportunas en los impresos que al efecto están a su disposición en dicha Sección de Estadística de este Ayuntamiento.

Burgos, 5 de Mayo de 1979. P. D. El teniente de alcalde, Enrique DEL DIEGO.

Joven: tu puesto, si es que de verdad sabes lo que te dicta el corazón está en la Cruz Roja de la Juventud

GRATITUD

La esposa y demás familia de D. ISMAEL TERAN DIEZ, fallecido el día 2 (que en paz descanse), expresan su agradecimiento a cuantas personas asistieron al funeral y entierro celebrados por el eterno descanso de su alma.

GRATITUD

La madre, hermanos y demás familiares de DON ESTEBAN IBAÑEZ SALAS, fallecido el pasado día 2 (Q. E. P. D.), ante la imposibilidad de poder corresponder particularmente las manifestaciones de condolencia recibidas con motivo de su fallecimiento, así como a los que asistieron al funeral y entierro, nos ruegan expresemos a través de estas líneas, su más profundo agradecimiento.

ARTESANIA Y MODA INFANTIL

Vic-Marty

OFRECE SU COLECCION PRIMAVERA-VERANO

MODELOS EXCLUSIVOS

PRIMERAS COMUNIONES

Calle Miranda, 23 (esquina San Pablo)

EMPRESA DE AUTOMOCION

NECESITA

AZAFATA DE VENTAS

PARA SU EXPOSICION

EXIGIMOS:

— Dotes para trato con el público.

VALORAREMOS:

— Conocimientos administrativos.

Escribir con «curriculum vitae» a Oficina Empleo, referencia 9.729. Burgos.

M.E.C.D. 2017

FASE PREALCOHOLICA EN UN ALCOHOLICO

Vamos a comenzar por describirles la primera de las fases por las que puede pasar un enfermo alcohólico hasta llegar al alcoholismo crónico. Decimos que «puede pasar» debido a que, en todos los casos no ocurre que éste enfermo pase por las tres fases, pudiéndose detener en la primera o segunda.

Aclarado esto, exponemos los distintos aspectos de la primera, denominada: «Fase prealcohólica», también llamada de bebedor excesivo o bebedor social. Puede durar un tiempo variable de varios meses a dos años. Hay signos de que bebe en exceso. El comienzo de beber es motivado socialmente, pero el futuro adicto tiende a repetir con más frecuencia, «todo es pretexto» para consumir.

Tarde o temprano se da cuenta de la relación entre la bebida y la sensación de alivio de la tensión y de la ansiedad. Al necesitar más alcohol que los demás se esconde para beber, es difícil saber cuanto bebe, ya que bebe poco y en muchos sitios. Después de beber, descubre que el hacerlo le quita la ansiedad.

Al transcurrir un tiempo, aumenta la tolerancia, es decir, necesita más alcohol que antes para lograr los mismos efectos. El piensa entonces en su capacidad de aguante, se cree que «sabe beber». Y los dos o tres primers tragos les toma de un golpe, para lograr el efecto cuanto antes. Se siente diferente a sus amigos, huye de ellos porque le critican, se excusa por las promesas que no cumple.

Se desprecia asímismo por tener que hacer todo esto. Está en la etapa que antes de empezar cualquier tarea rutinaria tiene que tomar un trago.

MODULO SOCIAL, CALZADAS 88 BAJO

LLAMAMIENTO A LOS FAMILIARES DE NIÑOS O ADULTOS AFECTADOS DE PARALISIS CEREBRAL

Se pone en conocimiento de todas las familias que tengan a su cargo niños o adultos afectados de parálisis cerebral que mañana, lunes, día 7, a las ocho de la tarde y en el domicilio del SEREM (Avenida del Vena) tendrá lugar una reunión donde se tratarán asuntos de sumo interés para, si no arreglar, sí paliar en parte el problema de los paralíticos cerebrales tanto de Burgos capital como de la provincia.

aislamientos Castilla

AISLA DEL FRIO - CALOR Y RUIDO

- AHORRA CALEFACCION EN INVIERNO.
- DA GRAN CONFORT EN VERANO.
- EVITA HUMEDADES EN LAS PAREDES.
- ECONOMICO SIN OBRAS NI MOLESTIAS.
- VIVIENDAS HABITADAS O EN OBRA.

C/. Vitoria, 64 - Telf. 22 31 15

1.ª Firma en Burgos de espuma inyectada.

GOBIERNO CIVIL

VISITAS

Durante la presente semana, el gobernador civil, don Antolín de Santiago Juárez, a recibido en su despacho oficial, a las siguientes personas:

—Don Jesús Caridad (alcalde) y don Santiago Herce (secretario) de Salas de los Infantes.

Don Julián Ruiz, de Salas de los Infantes.

Don Antonio Carpintero Fernández, alcalde de Frías.

Don Luis Ausín, don José - Luis Fernández y don Modesto Sánchez, de USO.

Don Tomás Sancha, alcalde de Quintana del Pidio, acompañado del secretario de dicho Ayuntamiento.

Doña Raquel Alonso, del Movimiento Comunista de Castilla y León; don Juan-José Alegre de la ORT: don Enrique Herrera del PT y don Octavio Granados del PSOE.

Don José - Luis Andrés Cortés, alcalde electo de Boadilla de Villamar y don Eleuterio Gómez Arenas, secretario del Ayuntamiento.

Doña Lucía Pilar Rodríguez, don Joaquín Moral, don Saturnino Acón, de Adrada de Haza.

Doña Amparo García y don Felipe Serrano, de Aranda de Duero.

Don Faustino Mendoza, don Fernando Giménez, don Ignacio Sancho y doña Begoña Platero, de Burgos.

Don Antonio Valverde Ortega, delegado de Educación y Ciencia, acompañado de don Mariano Sanz Royo, subdirector general de Enseñanzas Medias y don David Corvellá, coordinador de F. P.

Una representación de Ayuntamiento de Burgos, compuesta por el alcalde don José María Peña San Martín y los concejales don César Rico, don Aurelio Rubio, don Fernando García Romera y don Enrique Plaza.

Don Luis Carcedo, don José Galindo León, don Jesús Samaniego y don Jesús Tudanca, acompañados por el delegado provincial de Turismo, don Guillermo Bauza.

Don Dionisio Santamarta Blanco, alcalde de Quintanar de la Sierra.

Don Eduardo López, de Isar.

Don Lorenzo Cufi y Sr Prieto de Burgos

Don Pedro Herrero Alvarez, secretario general del CSUT, acompañado por don Eugenio Arranz, don Santos Ramos y doña Esther Heras

Don José María Codón Fernández, doña María Martínez del Campo (Vda de Yagüe) y doña María Eugenia Yagüe de Burgos.

Doña María Isabel González, doña Natividad Benito doña Concepción Arranz y doña Yolanda García, de Burgos

Don Alejandro Andrés González, presidente de la Junta Administrativa de Paules del Agua.

Don Victorino Martínez, alcalde; don Jesús Martínez, concejal, don Filemón Montes, secretario, don José Jimeno, farmacéutico y doña María Luisa Seijas, médico, de San Juan del Monte.

Don Julio Hortigüela, alcalde; don Maximiliano Pineda, teniente de alcalde; don Valentín Portugal, concejal, don Delfino Alonso, concejal, don Pedro Portugal, concejal y don Leandro Hidalgo, secretario del Ayuntamiento de Contreras.

Peña San Juan del Monte, compuesta por don Evelio Gómez de Cadiñanos, don Angel Ansótegui, don Manuel Castrillo y don Domingo Esteban.

Don Cristóbal Espinosa, de gos.

Don Cristóbal Espinosa de Burgos.

Doña Gloria Concejo, alcalde-presidente del Ayuntamiento de San Mamés de Burgos, acompañada por los concejales don Amando de la Fuente, don Florentino Herrera, don Ebilasio Martínez y don Ramiro Delgado.

Don Teodoro Benito Arenales, alcalde-presidente del Ayuntamiento de Quemada, acompañado por don Tomás Escribano Núñez, juez, y los vecinos don Epifanio Gallego, don Jesús Minguito, don Herminio Minguito, don Pedro Minguito, don José Reyes, don Ricardo Martínez, don Félix Alameda, don Manuel Núñez, don Dionisio Núñez, don Pedro Bartolomé, don Honorio Contreras, don Rufino Navazo, don Marcelo Escribano, don Angel Benito y don Francisco José Núñez.

Don Manuel Andújar Terán, presidente de la Hermandad de Peñas y Casas Regionales de la Cabeza de Castilla.

Doña Adela Ortiz, doña Mercedes Aranguren, doña Micaela Bárcena y doña María Angeles Peral, asistentes sociales.

Don Alberto Cuesta Marín, alcalde - presidente del Ayuntamiento de Arenillas de Río Pisuerga, acompañado por don Gonzalo Guerrero Antón, don César González Martín y don José María Martín Antón.

Una representación de profesores del CUA.

Una representación de la Diputación.

Don Gonzalo Pardo Fuente, presidente de la Asociación de Cabezas de Familia.

Asímismo en el transcurso de esta semana, el Sr. Santiago Juárez, ha despachado asuntos propios de sus respectivos departamentos con los delegados provinciales de Turismo y de Educación y Ciencia

VENDO PISO TODO EXTERIOR

Cuatro habitaciones, cocina, comedor, baño, dos terrazas (una cubierta y cerrada), calefacción central y agua caliente. 3.000.000. Calle Nuestra Señora de Belén 2-9.º D.

GUIA PROFESIONAL

BAZAR MEDICO
ORTOPEDIA GENERAL
Vitoria, 1. Teléfono 20 44 68

V. MATEOS OTERO
F. J. MATEOS OTERO
— CIRUGIA GENERAL
— ANGIOLOGIA CIRUGIA VASCULAR
— TRAUMATOLOGIA ORTOPEDIA
Consulta: 12 a 1,30 y horas concertadas.
Avenida del Cid, 8, 2.º
Tfnos.: 20 64 53 21 96 15

JOSE CARAZO
PARTOS Y ENFERMEDADES DE LA MUJER
Del Hospital de Barrantes y Cruz Roja
Vitoria, 31. Teléf. 203591

Dr. V. Mateos López
CIRUGIA GENERAL
TRAUMATOLOGIA, HUESOS Y ARTICULACIONES
RAYOS X
Avenida del Cid, 8, 2.º
Teléfono 202254

MARIANO GARCIA LOZANO
Maternólogo del Estado
Tocoginecología
Ecografía abdominal
Consulta: Horas concertadas
Paseo de la Isla, 11-2.º-dcha.
Teléfono 208934

JOSE A. NAVARRO
ESPECIALISTA EN NIÑOS
RAYOS X
Del Igualatorio M. Colegial Juan XXIII, 16, 1.º. Consultas, de 6 a 7. Horas convenidas, al teléfono 220611
Avenida Reyes Católicos
Edificio Meysa, Escalera primera, 5.º, A.

J. L. VIEJO BAÑUELOS
Enfermedades del Aparato Respiratorio
Sanjurjo, 15, 2.º, D.
Tels. 202032 - 202297

E. BARAHONA CORDERO
PIEL Y VENEREAS
Pruebas alérgicas de contacto.
Consulta: de 10 a 1 y tardes convenidas.
Calle Valladolid, 2, 1.º C.
TELEFONO 207226

EMILIA LASTRA
ANALISIS CLINICOS
Plaza de la Cruzada, 6-11.ª
Telf. 203412

DOCTOR MIGUEZ
Aparato digestivo
Plaza de la Cruzada, 1
Teléfono 227522

Abelardo Carazo
MATERNOLOGO DEL ESTADO
MEDICO
Especialista en partos
Ginecología
Consulta Clínica Cruz Roja
Vitoria, 31. - Teléfono 203591

Alonso Bañuelos
OFTALMOLOGOS
Medicina y Cirugía de los ojos.
Espolón, 2. Teléfono 209349

José M.ª de Sebastián
MEDICO
ANALISIS CLINICOS
Vitoria, 46, 4.º D. (Edificio Gasset). Teléfono 203789.

OPTICA CIENTIFICA
GAFAS BIEN GRADUADAS
CENTRO DE LENTES DE CONTACTO
GRADUACION INMEDIATA DE SU VISTA
Avenida del Cid, 14. — Teléfono 22 26 08
y Plaza Mayor, 7. — Teléfono 20 53 44

L. RODRIGUEZ PASCUAL
ENFERMEDADES DE LA PIEL
DEPILACION ELECTRICA DEFINITIVA
Consulta, de 12,30 a 1,30 y de 6 a 7
General Yagüe, 10, 6.º C — Teléfono 21 29 46

Clínica CRUZ ROJA
Servicio de chequeos médicos
Director médico:
DON MATEO MARGARIT BALAGUE

OPTICA IZAMIL
Graduación gafas - Adaptación lentillas
Técnicas modernas
LAIN CALVO, 28

JAIME ESPARZA R. DE TRUJILLO
PSIQUIATRA
Director médico de los Servicios Psiquiátricos de la Excma. Diputación Provincial
Horas concertadas
Avenida Reyes Católicos, 16 escalera III, 1.º C.
Teléfono 229852

J. MARTIN PARDO
PULMON Y CORAZON
Consulta, de 11 a 1,30 y horas convenidas excepto sábados
Héroes de la División Azul, 3, 1.º D. Teléfono 214166

Antonio Alfaro
CIRUGIA ESTETICA
Teléfono 94-4414233
(Horas convenidas)
Gran Vía, 81-1.º, BILBAO-11.

José M. Martín Iglesias
Pedro Martín Iglesias
MEDICOS
Horas de consulta, de 10 a 2
ANALISIS CLINICOS
ELECTROFORESIS
BACTERIOLOGIA
Avenida Reyes Católicos, 10
Teléfono 221166
Edificio Estudio, 2.º B
Sábados, de 10 a 12

EDUARDO CARDERO
RADIOLOGO
San Pablo, 22
Telfs: 20 60 27 y 21 20 96

L. MATA DIEGO
PODOLOGO
ORTOPEDIA DEL PIE
Avenida del Cid, 46, 1.º
De 12 a 2 y de 4,30 a 8.
Teléfono 227297

GRANDES ALMACENES CAMPO
PLAZA MAYOR, 26
COMUNICA
A SUS CLIENTES Y PUBLICO EN GENERAL QUE SU ESTABLECIMIENTO
ABRIRA LOS LUNES POR LA MAÑANA
SIENDO SU HORARIO LABORAL
MAÑANA: 9,30 a 2
TARDE: 4,30 a 8

M.E.C.D. 2017

TERCERA «MESA REDONDA» SOBRE LA «AGRICULTURA Y GANADERIA EN LA PROVINCIA DE BURGOS»

Se reunió en Briviesca estudiando la problemática de la comarca Bureba - Ebro

Como ya les hemos informado, se están celebrando mesas redondas a lo largo de nuestra geografía provincial, y el viernes día 4 de Mayo, se celebró otra en Briviesca en los locales de la Caja de Ahorros Municipal, entidad que está patrocinando esta investigación socioeconómica y técnica sobre la «Agricultura y ganadería en la provincia de Burgos».

Con estas mesas redondas y con otras muchas entrevistas realizadas con anterioridad, se ha intentado y se está consiguiendo, que esta investigación no sea algo teórico solamente con números sacados de las estadísticas, sino que refleje los problemas reales en toda su magnitud.

En esta tercera mesa redonda, perteneciente a la comarca Bureba-Ebro, se llegaron a las siguientes conclusiones:

Qué es una comarca que genéricamente se puede denomi n-ar rica, donde se combinan la agricultura y la ganadería con bastante intensidad y en algunos pueblos también las huertas.

En toda la zona las cosechas agrícolas son a base de trigo, fundamentalmente, aunque también hay legumbres. En gran parte de los asistentes a la mesa redonda se constató la necesidad de aumentar la cosecha de plantas forrajeras, para introducir más cabezas de ganado.

Que como alternativa para la mejora del sistema actual de vida sería preciso ir a un cooperativismo, aunque le ven con un poco de escepticismo, dado el alto número de veces que han fracasado las cooperativas en esta comarca. Estos fracasos son debidos, según los propios agricultores, al gran individualismo que se posee.

A nivel social uno de los problemas más acuciantes es el envejecimiento de la población que está sufriendo esta comarca, las dos causas fundamentales parecen ser:

Primero: que la gente joven emigra del campo a la ciudad, no produciéndose nuevos matrimonios.

Segunda: que los hombres jóvenes que se quedan en el campo les resulta difícil llegar a contraer matrimonio.

Como soluciones o alternativas a estos problemas se dieron los siguientes:

Una tendencia hacia el cooperativismo.

Mayor cultivo de plantas forrajeras.

Incrementar la ganadería.

Que las explotaciones agrícolas sean mayores.

Hizo de coordinador de la reunión D. Víctor Zorrilla, director del Departamento de Estudios Bernard Krief, Gabinete que lleva a cabo la investigación.

No digas que el Mundo tiene que ser mejor
Hazlo Ingreso en Cruz Roja

VENDO

PISO LUJO EN LA CASTELLANA

300 METROS CUADRADOS, MAS UN ESTUDIO DE 40 METROS CUADRADOS, 7.000 METROS CUADRADROS DE JARDIN CON SERVICIOS DEPORTIVOS. ACABADOS DE LUJO.

PISO DE LUJO EN GUMEN

(Reyes Católicos núm. 2)
249 metros cuadrados, construcción inmejorable.
Dos plazas de garaje.
TELEFONO 22 74 58 (Horas oficina)

el prestigio de un nombre

MUEBLES evelio

PRIMERA FIRMA DEL MUEBLE

Vitoria, 43•53•56•58•60 y 62

LOTERIA NACIONAL

SORTEO DEL DIA 5 DE MAYO DE 1979

Nueve series de 80.000 billetes cada una

SORTEO 17/79

Lista acumulada de las cantidades que han correspondido a los números premiados, clasificados por su cifra final

Estos premios podrán cobrarse hasta el día 5 de noviembre de 1979, INCLUSIVE

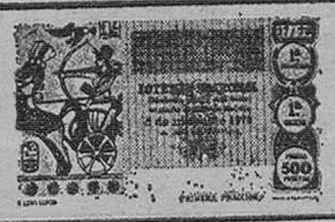

1		2		3		4		5		6		7		8		9		0	
Números	Pesetas	Números	Pesetas	Números	Pesetas	Números	Pesetas	Números	Pesetas	Números	Pesetas	Números	Pesetas	Números	Pesetas	Números	Pesetas	Números	Pesetas
08901	50.000	08902	50.000	08903	2.050.000	08904	40.000.000	08905	2.050.000	08906	50.000	08907	50.000	08908	50.000	08909	50.000	08910	50.000
08911	50.000	08912	50.000	08913	50.000			08915	50.000	08916	50.000	08917	50.000	08918	50.000	08919	50.000	08920	50.000
08921	50.000	08922	50.000	08923	50.000	08914	55.000	08925	50.000	08926	50.000	08927	50.000	08928	50.000	08929	50.000	08930	50.000
08931	50.000	08932	50.000	08933	100.000	08924	105.000	08935	50.000	08936	50.000	08937	50.000	08938	50.000	08939	50.000	08940	50.000
08941	50.000	08942	50.000	08943	50.000	08934	55.000	08945	50.000	08946	50.000	08947	50.000	08948	50.000	08949	50.000	08950	50.000
08951	50.000	08952	50.000	08953	50.000	08944	55.000	08955	50.000	08956	50.000	08957	50.000	08958	50.000	08959	50.000	08960	50.000
08961	50.000	08962	50.000	08963	50.000	08954	55.000	08965	50.000	08966	50.000	08967	50.000	08968	50.000	08969	50.000	08970	50.000
08971	50.000	08972	50.000	08973	50.000	08964	55.000	08975	50.000	08976	50.000	08977	50.000	08978	100.000	08979	50.000	08980	50.000
08981	50.000	08982	50.000	08983	50.000	08974	55.000	08985	50.000	08986	50.000	08987	50.000	08988	50.000	08989	50.000	08990	100.000
08991	50.000	08992	50.000	08993	50.000	08984	55.000	08995	50.000	08996	50.000	08997	50.000	08998	50.000	08999	50.000	09000	50.000
48801	50.000	48802	50.000	48803	50.000	08994	55.000	48805	50.000	48806	50.000	48807	50.000	48808	50.000	48809	50.000	48810	50.000
48811	50.000	48812	50.000	48813	50.000	48804	105.000	48815	50.000	48816	50.000	48817	50.000	48818	50.000	48819	50.000	48820	50.000
48821	50.000	48822	50.000	48823	50.000	48814	55.000	48825	50.000	48826	50.000	48827	50.000	48828	50.000	48829	50.000	48830	50.000
48831	50.000	48832	50.000	48833	50.000	48824	55.000	48835	50.000	48836	50.000	48837	50.000	48838	50.000	48839	50.000	48840	50.000
48841	50.000	48842	50.000	48843	50.000	48834	55.000	48845	50.000	48846	50.000	48847	50.000	48848	50.000	48849	50.000	48850	50.000
48851	50.000	48852	50.000	48853	50.000	48844	55.000	48855	50.000	48856	50.000	48857	50.000	48858	50.000	48859	50.000	48860	652.500
48861	10.000.000	48862	652.500	48863	50.000	48854	55.000	48865	50.000	48866	50.000	48867	50.000	48868	50.000	48869	50.000	48870	50.000
		48872	50.000	48873	50.000	48864	55.000	48875	50.000	48876	50.000	48877	50.000	48878	50.000	48879	50.000	48880	50.000
48871	50.000	48882	50.000	48883	50.000	48874	55.000	48885	50.000	48886	50.000	48887	50.000	48888	50.000	48889	50.000	48890	50.000
48881	50.000	48892	50.000	48893	50.000	48884	55.000	48895	50.000	48896	50.000	48897	50.000	48898	50.000	48899	50.000	48900	50.000
48891	100.000	56902	50.000	56903	50.000	48894	55.000	56905	50.000	56906	50.000	56907	50.000	56908	50.000	56909	50.000	56910	50.000
56901	50.000	56912	50.000	56913	50.000	56904	105.000	56915	50.000	56916	50.000	56917	50.000	56918	50.000	56919	50.000	56920	50.000
56911	50.000	56922	50.000	56923	50.000	56914	55.000	56925	1.050.000	56926	20.000.000	56927	1.050.000	56928	50.000	56929	50.000	56930	50.000
56921	50.000	56932	50.000	56933	100.000	56924	105.000	56935	50.000			56937	50.000	56938	50.000	56939	50.000	56940	50.000
56931	50.000	56942	50.000	56943	50.000	56934	55.000	56945	50.000	56936	50.000	56947	50.000	56948	50.000	56949	50.000	56950	50.000
56941	50.000	56952	50.000	56953	50.000	56944	55.000	56955	50.000	56946	50.000	56957	50.000	56958	50.000	56959	50.000	56960	50.000
56951	50.000	56962	50.000	56963	50.000	56954	55.000	56965	50.000	56956	50.000	56967	50.000	56968	50.000	56969	50.000	56970	50.000
56961	50.000	56972	50.000	56973	50.000	56964	55.000	56975	50.000	56966	50.000	56977	50.000	56978	100.000	56979	50.000	56980	50.000
56971	50.000	56982	50.000	56983	50.000	56974	55.000	56985	50.000	56976	50.000	56987	50.000	56988	50.000	56989	50.000	56990	100.000
56981	50.000	56992	50.000	56993	50.000	56984	55.000	56995	50.000	56986	50.000	56997	50.000	56998	50.000	56999	50.000	57000	50.000
56991	50.000					56994	55.000			56996	50.000								
Terminaciones		Terminaciones		Terminaciones		Terminaciones		Terminaciones		Terminaciones		Terminaciones		Terminaciones		Terminaciones		Terminaciones	
411	50.000	242	50.000	073	50.000	194	55.000	455	50.000	276	50.000	0737	500.000	528	50.000	059	50.000	4640	500.000
581	50.000	502	50.000	533	50.000	604	105.000	795	50.000	556	50.000	137	50.000	548	50.000	499	50.000	330	50.000
891	50.000			933	50.000	924	55.000			656	50.000			978	50.000			490	50.000
						04	55.000											990	50.000
						4	5.000												

INSTRUCCIONES PARA LA CONSULTA DE ESTA LISTA

1.º Compruebe si la fecha del sorteo y el dibujo que figuran en la parte superior de la lista coinciden con los de su billete o décimo.

2.º En cada columna, y sólo en ella, están todos los premios y reintegros que han correspondido a todos los números que terminan con la cifra grande que la encabeza, clasificados en dos grupos: números completos y terminaciones.

Por ejemplo, si su número termina en 1, ha de fijar su atención únicamente en la columna encabezada con un uno. Los premios indicados en la columna «pesetas» son los que corresponden a un billete, o sea, a diez décimos.

3.º Vea si en la columna de números aparece el que Vd. juega y, si así fuera, a la derecha encontrará acumulado el importe total de los premios que han correspondido al billete. En este caso ya no es preciso seguir consultando la lista.

4.º Si no está su número completo puede tener premio en el grupo de terminaciones. Si las hay de cuatro cifras y su número las tiene igualmente dispuestas, a la derecha encontrará el total de premios que han correspondido a todos los números que terminan con esas cuatro cifras.

Si no tiene premio por terminación de cuatro cifras, o no las hay, proceda en la misma forma con las terminaciones de tres cifras, en su caso con las de dos y, finalmente, con la de una.

M.E.C.D. 2017

EL MES DE LA MADRE

Se ha hecho bastante general la costumbre de dedicar un día, que se llama «Día de la Madre» a honrar y obsequiar a aquella mujer, de la que se había dicho que lleva el nombre más bello del mundo, y que es el nombre de madre.

Pero en la madre todo es bello. En un concurso que hace varios años se celebró en París y que lanzaba esta pregunta: «¿Qué es lo más bello del mundo?», lo ganó una joven que dijo: «Los ojos de mi madre». Todo es bello en la madre, es la belleza del amor. El amor maternal que, anidando en el corazón, se transparenta y se manifiesta en sus ojos, en sus palabras, en sus caricias, en las manifestaciones todas de su vida.

Y aún, después de muerta, qué resonancias tan dulces y tan emotivas no tiene el recuerdo y el nombre de madre en nuestros corazones, en lo más íntimo de nuestro ser.

Por eso nadie como la madre merece nuestros homenajes y nuestros obsequios. La madre es el sol del hogar, el quicio de la familia, que es la célula fundamental de la sociedad. Por ello es la sociedad entera la que ha de honrar y venerar a la madre y rodearla de aquellas consideraciones, a que se hace acreedora por la noble y alta misión que desempeña.

Dadme buenas madres, se ha dicho, y os daré buenos cristianos y buenos ciudadanos.

Pues bien, hay una madre, en la cual se miran todas las madres cristianas, porque es la Madre de Dios, madre de todas las madres y madre de todos los hombres. Es la Virgen María, a honrar y obsequiar a la cual está dedicado este mes de Mayo, que por eso es el mes de la Madre.

Es que Dios ha querido iluminar y envolver en resplandores sobrenaturales el misterio, el «secreto a voces» (que diría un conocido escritor) de la maternidad. Pocas escenas en el Evangelio tan humanas y tan divinas, como la escena de la Visitación de la Virgen a su prima Santa Isabel.

El mensaje del anuncio de la maternidad de la Virgen ha sido sobrenatural, angélico, misterioso y secreto, y ese misterio y ese secreto se hace humano con la visita de la Virgen a su prima Isabel. Así el Evangelio se abre con el diálogo de las dos madres, la madre divina y la madre humana, que se glorían de su gravidez, de su maternidad.

Desde entonces, es por su transparencia maternal por lo que la mujer ha sido honrada de modo supremo en Occidente. Y toda la catástrofe naturalista de la sociedad actual se inicia con la agresión protestante a la Madre de Dios. Se oscureció la luz de ese foco de la dignidad femenina y se rebajó la figura de la mujer.

Por este camino el mundo protestante ha perdido a la madre. Así lo declara uno de sus teólogos, cuando dice: «Nos falta la madre y debemos traerla de nuevo». Es el grito de una teología árida y desorientada. Es el grito del mundo que se siente huérfano.

Este es el grito, que surge de una sociología inhumana, en medio de este mundo de prisas, de familias dispersas, hogares sin calor, libertades y emancipaciones. También nuestra sociedad debe gritar. «Nos falta la madre. Debemos traerla de nuevo».

Este es el grito que queremos recoger en estas líneas para presentárselo a la madre del cielo, a quien nos parecía poco honrarla y obsequiarla con un día, y venimos a honrarla con todo un mes, con este mes de Mayo, al que llamamos «mes de las flores». Es el grito de alarma que nos inspira la sociedad actual.

A. C.

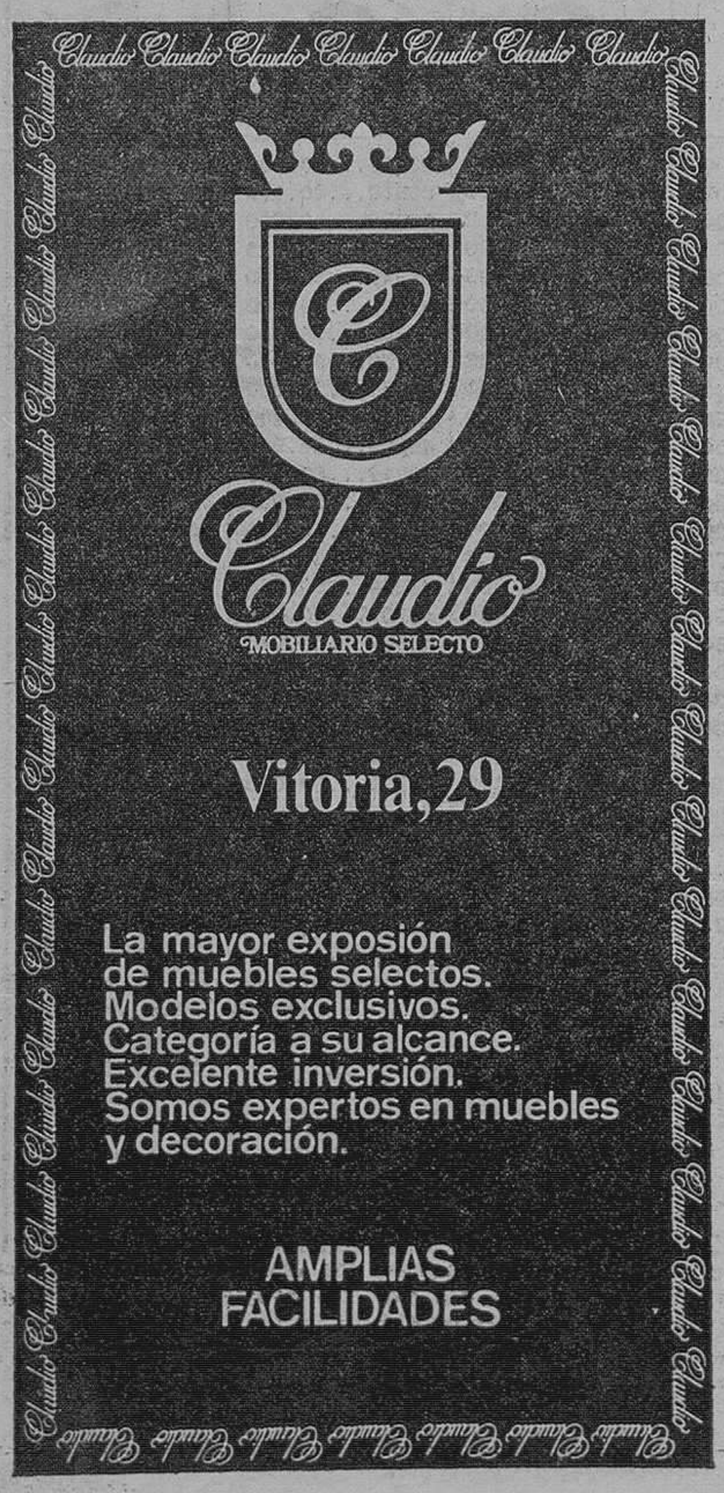

Movimiento Scout Católico

Hoy da comienzo la "Semana de San Jorge"

Participarán más de quinientos jóvenes

Los scouts de Burgos, al igual que en anteriores años, celebraremos durante los días del 6 al 13 de Mayo diversos actos que agrupamos bajo la denominación de Semana de San Jorge (nuestro Patrono). El medio millar largo de muchachos que hoy forman en Burgos el Movimiento Scout Católico y la Asociación de Scout de Baden Powel dan lugar a esta Semana. Con ella pretendemos el vivir unos días todos juntos. Nuestra estructura en grupos, algunos de ellos en pueblos de la provincia nos impide muchas veces esto, de ahí esta semana y de ahí los actos que pretendemos realizar

Comenzarán el domingo 6 con una celebración eucarística en el colegio de La Salle, para continuar después con un juego de ciudad en el que participarán todos los scouts. Al mismo tiempo una caravana de coches recorrerá la ciudad dando a conocer las líneas y el método scout, sintetizadas en diversas octavillas que se irán repartiendo a los ciudadanos.

El lunes 7, a las 7,30, en el Colegio Virgen de la Rosa tendremos una proyección de películas tomadas en diversos campamentos scout burgaleses.

El martes y miércoles, diversos coloquios sobre temas scout tendrán lugar en la parroquia de Fátima y en el Liceo.

El jueves, 10, a las 7, en el Colegio La Salle se proyectará una película infantil de gran interés para los muchachos y padres.

El viernes, a las 6,30, en los locales de la Delegación de Esculturismo (C. San Juan 3-3.º) se fallarán los premios del concurso de fotografía, dibujo, cuento y poesía que bajo la denominación de II Concurso del Arte y la imaginación fue convocado para todos los miembros scout así como simpatizantes. Las obras presentadas estarán expuestas hasta el 15 de Mayo en dichos locales, por las tardes.

El sábado, la jornada estará dedicada por entero al deporte. Se comenzará a las 10, saliendo en caravana de bicis desde un punto céntrico de la ciudad hacia el Parral, lugar, donde se llevarán a cabo todas las actividades. Una vez allá y durante toda la mañana, una serie de pruebas deportivas se llevarán a cabo, desde partidos de fútbol a relevos de bicis, pasando por un concurso de disfraces para bicicletas.

El domingo, 13, es el punto central de la Semana. En el soto de Villayerno Morquillas todos los scouts de Burgos, así como padres y amigos nos uniremos en una bonita y alegre jornada campestre. Desde las 11 de la mañana, hora de llegada de los scout al lugar del «Jamboreé 79» hasta las 7 de la tarde, habrá actos muy diversos realizados por los chavales. Se sucederán durante todo el día y un gran fuego de campamento, ya por la tarde, será el broche final de esta jornada y de todos estos días.

TERRENO

BUSCAMOS EN ZONA DE BUREBA (BURGOS)

De superficie aproximada 100 Has., en zona de regadío o río, con comunicaciones por carretera, autopista o ferrocarril. Los interesados deberán dirigir sus ofertas a la atención del SR. VALLE. (C. E. R.), Plaza Alféreces Provisionales n.º 1, 3.º BILBAO

JULIAN RUIZ MOLINERO ALCALDE DE SALAS

Ayer tarde juró el cargo

Salas de los Infantes (De nuestro corresponsal AZUA). — Don Julián Ruiz Molinero es el nuevo alcalde de Salas de los Infgantes.

Ayer tarde se puso fin a este capítulo, al proceder el Sr. Ruiz Molinero a jurar el cargo para el cual había sido elegiao previamente en votación efectuada por la Corporación, tras la dimisión presentada por el Sr. Caridao Encabo

Tal como anunciamos en nuestra crónica anterior, D. Julián Ruiz Molinero no había aceptado, en principio, el nombramiento que le había sido conferido por los diez miembros del Ayuntamiento, ya que el propio interesado se abstuvo de participar

La situación que podía crearse en Salas por la renuncia del Sr. Ruiz Molinero, era delicada. En consecuencia y ante el problema suscitado, D. Julián Ruiz Molinero decidió volver de su acuerdo anterior y aceptar el nombramiento conferido a través de la votación de sus compañeros de Corporación. Ayer sábado se reunieron los once concejales que integran el Municipio y procedió a jurar el cargo de alcalde. Por consiguiente, a partir de este momento, Salas cuenta ya con regidor municipal y ha superado un vacío siempre peligroso.

Formulamos nuestros mejores deseos porque ya normalizado este vital aspecto de la designación de alcalde la vida municipal salense recupere su mejor ritmo.

BURGOS POR SU UNIVERSIDAD

Actitudes dignas de imitar

En fechas pasadas se daba noticia en la Prensa, de que Vitoria creará su Facultad de Medicina, ya que según acuerdo tomado por la Junta de la Facultad de Medicina de la Universidad de Bilbao, a la que pertenece como CUA, se había abierto la vía administrativa.

Posteriormente, la Junta de un Colegio de profesionales de otra provincia se oponía a ello, alegando como razón la misma que a Burgos nos alegan otras provincias, que ya tienen su Facultad de Medicina, para que no sigamos pidiendo la nuestra y que, dicho sea de paso, hace nada menos que seis años que un servidor conozca, que la venimos pidiendo y, lo que es peor algunas de nuestras gentes de buena voluntad o mal informadas se han llegado a creer que no nos conviene.

Pues bien, vean Vds. como son las gentes en estas provincias que prosperan, como Vitoria, desde el más humilde ciudadano a la más pomposa entidad.

He seguido atento a la Prensa y creo poder asegurarles que no he visto una sola oposición de persona alguna de Vitoria, político o no admírense Vds. El Colegio de Médicos de Alava (Vitoria) ha salido al paso seguidamente y ratifica su apoyo a la creación de dicha Facultad en su provincia, haciendo caso omiso a los argumentos que le impedían su consecución, pues está más claro que el agua de la fuente de la Teja, que la creación de cualquier Facultad en una provincia y máxime de Medicina, sólo puede reportar beneficios a todos, ricos y pobres, guapos y feos, verdes y amarillos.

Creo que los castellanos y burgaleses tenemos que aprender varias cosas, pero de eso que se llama solidaridad, creo que toneladas, y si alguien se ve incapacitado de hace. algo en provecho de la tierra que le dio la vida o le proporciona el sustento, al menos que se sepa obligado a no poner zancadillas a los que desean hacerlo.

P. R. C.

AYUNTAMIENTO DE BURGOS

NEGOCIADO DE TRAFICO

El B. O. P. de fecha 3 del corriente mes anuncia el concurso para la provisión de las siete primeras licencias de la clase A) de autotaxis, de las 21 creadas por el Excmo. Ayuntamiento Pleno, en sesión celebrada el día 2 del mes de Abril, fijando un plazo de 30 días hábiles para presentar solicitudes y documentación acreditativa correspondiente.

A estos efectos, en el Negociado de Tráfico, sito en la Avenida del Cid número 3, se halla de manifiesto el expediente a disposición de los interesados, donde serán atendidos en cuantas consultas y aclaraciones estimen conveniente, entregándoseles asimismo los impresos oportunos.

Burgos, 3 de Mayo de 1979. — EL ALCALDE.

JOYAS - RELOJES - PLATA
PALOMA, 41

M.E.C.D. 2017

ASOCIACION PROVINCIAL DE AMAS DE CASA

«Coloquio con el delegado provincial del Consejo Superior de Deportes»

El club deportivo «Jimena» como entidad promotora del deporte y teniendo como meta que éste esté al alcance de todos, antes de planificar nuevas actividades, ha querido conocer con mayor profundidad ciertos aspectos del Deporte en Burgos.

A tal fin ha invitado al próximo café-coloquio que tendrá lugar el lunes día 7 a las 4.30 en el domicilio Social de la Asociación: Vitoria número 19, cuarto izquierda, al delegado provincial del Consejo Superior de Deportes, don Vicente Orden Vigara.

Se analizarán los siguientes puntos:

—Necesidad de actividad física para el desarrollo integral del hombre.

—Conveniencia de ciertas actividades deportivas para cada edad y sexo.

—La Educación Física en los Colegios contemplada en el vigente plan de Educación.

—Instalaciones y dotaciones deportivas con que cuenta nuestra ciudad.

—Posibilidades de acceso a ellas.

—Ayudas de todo tipo que puede prestar el Consejo Superior de Deportes y cauces posibles para atender las necesidades de todos.

Nota. — Contamos con servicio de guardería.

CICLO DE CONFERENCIAS DE DIVULGACION MEDICO - DEPORTIVAS

Organizada por la Delegación provincial del Consejo Superior de Deportes y con la colaboración de la Delegación Territorial del Ministerio de Sanidad y Seguridad Social el próximo día 11 de Mayo, dará comienzo en nuestra ciudad un ciclo de conferencias de divulgación médico deportivas, en el que intervendrán prestigiosos doctores, todos ellos titulados en medicina deportiva.

Por la importancia de la temática de las mismas y la personalidad de los conferenciantes es de esperar que dirigentes del deporte, entrenadores, deportistas, Asociación de Padres de Familia, amas de casa y en general cuantas personas les ocupe el ejercicio físico visto a través de la medicina podrán asistir a las mismas los días:

Día 11 de Mayo: Dr. D. José María Francés Gil, tema: «La dieta del deportista».

Día 22 de Mayo: Dr. D. Pedro Díez Lavín, tema: «El doping».

Día 25 de Mayo: Dr. D. Maximino Ortiz Pérez, tema: «Urgencias médicas en el deporte».

Día primero de Junio: Dr. D. José L. Arias-Martínez Mata y Dr. D Germán Pérez Ojeda, tema: «Fisiopatología del esfuerzo». La forma física.

Día 12 de Junio: Dr. D. Ricardo Pérez López, tema: «Dificultades para la correcta realización del deporte».

Día 19 de Junio: Dr. D. Tomás Santoro Sánchez, tema: «La filosofía del deporte».

Día 22 de Junio: Dr. D. Rafael García Herrera, tema: «La rehabilitación del deportista lesionado».

Las conferencias serán desarrolladas en el salón de actos de la Caja de Ahorros Municipal, Pl. Santo Domingo de Guzmás, sin número a las 22,00 horas.

TRABAJOS DE CALIDAD

TALLERES GRAFICOS

DIARIO DE BURGOS
San Pedro de Cardeña 34
Teléfono 21 73 58

RESULTADO DEL CONCURSO LITERARIO CONVOCADO POR EL COLEGIO UNIVERSITARIO DE BURGOS

Reunidos los jurados para las dos modalidades convocadas, el día 2 de los presentes, resolvieron:

A) En narración corta: Primero declarar desierto el primer premio; segundo: Conceder el primer accésit al trabajo titulado «Aniversario», presentado bajo el lema «Uad-el-Kebir» del que resultó ser autor don Ignacio María Camacho: tercero: Conceder un segundo accésit al trabajo titulado «Patio de vecindad» presentado pajo el tema «Hogueras crepusculares», del que es autor don Rafael J. Ordóñez.

Así mismo el jurado, oor unanimidad y teniendo en cuenta las circunstancias que concurrían en los trabajos presentados resolvió incrementar la cuantía económica del primer accésit en 5.000 pesetas.

B) En poesía: Primero: Declarar desierto el primer premio; segundo: Conceder tres accesits a los siguientes trabajos: «De una identidad sin epicentro», de don Alberto Herrero, presentado bajo el lema «Alejandra», «Canciones olvidadas en el camino», de don Miguel Angel González, presentado bajo el lema «Alvantor» y «Días presentidamente inacabables», de Juan José Calvo, presentado bajo el lema «La Catedral».

La fecha y el lugar del acto de entrega de premios no ha podido ser fijado todavía y de esto se avisará oportunamente.

PRORROGA

El concurso fotográfico del Colegio Universitario de Burgos organizado por el Departamento de Actividades culturales se prorroga hasta el 15 de Mayo, fecha en la que se cerrará el plazo de presentación de trabajos.

El fallo del jurado y la entrega de premios se darán a conocer por la Prensa.

Las bases del conconso son las siguientes:

1. — Podrán participar en este concurso todos los estudiantes de Burgos.

— Los trabajos a presentar se ajustarán a las siguientes condiciones:

Tema libre, con lema o pseudónimo, trabajos inéditos, en sobre cerrado; blanco y negro; 30 x 40, en cartulina; no hay limitación en el número de obras a presentar. s

3. — La cuantía de los premios será la siguiente:

Primer premio: 7.000 Ptas.; segundo premio: 5.000 Ptas.; y tercer premio: 3.000 Ptas.

Si la calidad de los trabajos presentados así lo aconsejara, existirán premios consistentes en material fotográfico, para obras que no obtuvieran alguno de los premios antes señalados.

4. — Los trabajos podrán presentarse en la conserjería del Colegio Universitario siendo la fecha tope de admisión, el 15 de Mayo de este año.

5. — La Comisión de actividades culturales formará un jurado, formado por personas competentes, cuyo fallo será inapelable.

6. — Los resultados se harán públicos el día 5 de Mayo, por los medios de difusión adecuados.

q. — Las obras quedarán expuestas en el Colegio Universitario, durante el mes de Mayo, a partir del cual podrán recogerse las obras no premiadas en la conserjería del Centro.

El buen conductor tiene una amiga inseparable: la prudencia

MAGNIFICO RECITAL POETICO DE PABLO CHAURIT, EN LA CASA DE CULTURA

Dio comienzo el I Ciclo Infantil de Teatro

Aspecto parcial de la sala donde tuvo lugar el recital. — (Foto FEDE)

A mediodía de ayer en la Casa de Cultura, con asistencia de interesado público, integrado en su mayoría por estudiantes, se celebró el anunciado recital poético a cargo del poeta malagueño Pablo Chaurit, especialmente invitado por la Delegación de Cultura para que ofreciera a los burgaleses una muestra de su excelente poesía, que le ha valido ser incluida en la antología europea editada por la República Federal Alemana. Al acto asistieron también poetas burgaleses.

Hizo la presentación del Sr. Chaurit el delegado provincial de Cultura, don Alvaro Renedo Sedano. Su intervención fue breve y muy acertada.

Pablo Chaurit agradeció la invitación de la Delegación de Cultura para visitar Burgos, ciudad de la que hizo un elogioso canto.

Pasó a continuación a ofrecer una muestra de su obra poética, recitando versos de sus ocho libros publicados; siendo éstos, «Diez poemas», «Poemas de amor y muerte», «Aquel día», «Mi vereda», «Tierra verde», «Agonía», «Poemas grises» y «Palabra y Voz»; este último todavía con la tinta fresca de la imprenta.

El público premió con calurosos aplausos la intervención del poeta y como nota del interés que su poesía ha despertado, cabe subrayar el que al concluir el recital, fue abordado por un grupo de estudiantes, manteniendo con él una amplia entrevista sobre su poesía, resrespondiendo Pablo Chaurit a cuantas preguntas le formularon, ampliando conceptos y abordando otros temas poéticos.

La presencia de Pablo Chaurit en la Casa de Cultura, satisfizo plenamente al auditorio de la obra del poeta malagueño y de forma muy especial al grupo de estudiantes que acudieron a escucharle.

TEATRO INFANTIL

Tal y como estaba anunciado, ayer sábado dio comienzo el I Ciclo de Teatro Infantil, abierto con la intervención del Teatro de Títeres «Los Gigantillos» tan conocido y querido de los niños burgaleses.

Con la sala abarrotada de niños y también de mayores, los muñecos de Karraskedo volvieron a ser alegría de la grey infantil, que siguió, más bien participó, en la puesta en escena de la obra titulada «La pintura mágica». La representación dio comienzo a las siete de la tarde, en la sala de la Casa de Cultura.

GRANDES ALMACENES CAMPO

PLAZA MAYOR, 26

COMUNICA

A SUS CLIENTES Y PUBLICO EN GENERAL QUE SU ESTABLECIMIENTO

ABRIRA LOS LUNES POR LA MAÑANA

SIENDO SU HORARIO LABORAL

MAÑANA: 9,30 a 2
TARDE: 4,30 a 8

HOMENAJE A DOS PROFESORES DE E.G.B. EN LA DELEGACION PROVINCIAL DE EDUCACION

Doña Dominica Estefanía y don Nicolás Montero, reciben la Cruz de Alfonso X el Sabio

Los dos beneméritos maestros condecorados aparecen en la fotografía de "Burgos y Villafranca" a ambos lados del gobernador de la provincia, señor Santiago y Juárez.

A las doce de la mañana de ayer sábado, se procedió en la Sala de Juntas de la delegación provincial de Educación y Ciencia a la imposición de las condecoraciones de la Orden de Alfonso X el Sabio a los profesores de EGB de Burgos doña Dominica Estefanía Espejo, y D. Nicolás Montero Barral. Presidió el acto el gobernador civil, D. Antolín de Santiago y Juárez.

Por el secretario provincial de la delegación de Educación, D. Pedro de las Moras, se dio lectura a la orden de concesión de las condecoraciones a los interesados. A continuación el Sr. De Santiago impuso el lazo de Alfonso X a la señorita doña Estefanía Espejo, y el delegado provincial, D. Antonio Valverde la Cruz de Alfonso X a D. Nicolás Montero. Seguidamente los condecorados agradecieron sentida y emocionadamente el homenaje que se las tributaba. Doña María Luisa de la Fuente inspectora jefe de EGB en nombre del Consejo provincial de Inspección glosó la semblanza profesional de los dos profesores, a quienes agradeció la limpia ejecutoria profesional y humana que han demostrado.

Tras las palabras del delegado provincial de Educación, cerró el acto D. Antolín de Santiago quien agradeció la presencia de los alcaldes de Iglesias y Quintanar de la Sierra, a cuyas corporaciones representaban. Se dirigió a continuación a los homenajeados «que representan —dijo— a generaciones de maestros anónimos que sacrificada y profesionalmente trabajan en beneficio de una formación integral humana de los alumnos». Asistieron todos los directores de los C.N de la ciudad y representaciones de la provincia, así como familiares y amigos.

M.E.C.D. 2017

IMPORTANTES OBRAS DE RESTAURACION EN LA CASA DE MIRANDA

Reposición de las cubiertas, saneamiento de las plantas bajas y modernización de todas las instalaciones

Es la más profunda mejora que se ha llevado a cabo desde la década de los 40

"El Museo Arqueológico Provincial de Burgos, es uno de los más destacados de la región", dice su director, profesor don Juan Carlos Elorza

El Palacio renacentista de la Casa de Miranda donde se encuentra instalado el Museo Arqueológico Provincial reclamaba desde hace algún tiempo obras de consolidación y restauración de su extructura y una reorganización general interior que respondiera a una ordenación cronológica de sus salas y a una mejor dotación. Todo ello responde a un proyecto aprobado por los servicios correspondientes del Ministerio a través de la Dirección General del Patrimonio Histórico-Artístico, Archivos y Museos. Las obras suponen varias decenas de millones de pesetas, pero ahora se ha puesto en marcha la primera fase que representa una inversión de unos cinco millones. Necesariamente, superada esta mejora, es preciso que se continúe el plan previsto y para ello es preciso que las autoridades provinciales y locales gestionen cerca de la Administración la aprobación de nuevas partidas que permitan abordar una obra necesaria y de vital importancia para la conservación de uno de nuestros mejores Palacios renacentistas, de patio inigualable, con una belleza extraordinaria que ha merecido las mejores consideraciones de expertos nacionales y extranjeros.

La Casa de Miranda fue constituída en 1545 por Francisco de Miranda y Salon, abad de Salas y canónigo de Burgos. Su portada principal es un claro ejemplo para los estudiosos en Arte de todos los motivos ornamentales que se dan en España en el siglo XVI y que tienen sus antecedentes inmediatos en Italia. Escudo abacial, otros dos blasonados, asentados en columnas estriadas, son el acceso al noble recinto por la calle de Calera.

El Museo que ahora se instala en sus dependencias, fue trasladado en la década de los años 40 desde la histórica Torre de Santa María y en su conservación y, en el notable incremento de su fondo artístico y documental, ha trabajado durante mucho tiempo un ilustre alavés desaparecido el pasado mes de Junio en nuestra ciudad, don Basilio Osaba y Ruiz de Erenchu, insigne colaborador de nuestro periódico. En los trabajos de dirección le ha sucedido otro alavés. erudito en temas de Arqueología, Historia y Arte, el profesor don Juan Carlos Elorza quién ha concedido unas declaraciones para el DIARIO, en las que nos explica para los lectores la trascendencia de las obras que actualmente están en marcha y cuantos planes abriga para una modernización y dotación de medios de nuestro Museo, considerado como uno de los más interesantes de la región.

NINGUNA OBRA DE MEJORA EN CUARENTA AÑOS

Desde el patio de la Casa de Miranda, contemplando la magnífica perspectiva de los corredores de la parte alta, parece uno trasladarse a la Italia de Brunelleschi. Es el escenario que tenemos cuando iniciamos nuestra conversación con el profesor Elorza.

—Desde los años 40, no se había realizado ninguna obra importante en la estructura básica de la Casa de Miranda —comienza diciendo— y las cubiertas y la cimentación se encuentran en pésimas condiciones. En la parte baja y en la alta, existe un alto índice de humedad. Aquí, abajo, se abren los ladrillos. Las cubiertas están hechas, al estilo antiguo de verjilla y el deterioro es evidente para las obras o piezas que se puedan exponer y para las paredes de las salas.

—¿Qué obras se realizan ahora?

—Se está llevando a cabo toda la primera fase de un amplio programa de mejora y restauración. En la actualidad se aborda la reposición de las cubiertas del edificio y para ello contamos con una asignación de cinco millones de pesetas aprobada por la Dirección General del Patrimonio Histórico-Artístico.

—¿Qué alcance tendrán las fases sucesivas?

—Realmente importante. La que podríamos llamar segunda etapa, responde a la necesidad inaplazable de saneamiento de los cimientos y de las plantas bajas. Se piensa hacer una revisión general y un refuerzo de los forjados de las plantas, reponiendo después el suelo con un material más adecuado a las técnicas actuales para este tipo de instalaciones.

Una tercera fase, llevará consigo la instalación del sistema de calefacción que, como puede comprender, es vital para un Palacio como éste y con un clima como el de Burgos. Se mejorarán los sistemas eléctricos, el montaje de nuevas vitrinas y la organización general de todo el Museo.

—¿Qué presupuesto precisa esta obra?

—Unicamente tenemos calculado el importe de las obras que están en ejecución, pero el plan completo representará un gasto de varias decenas de millones. Lo que sí quiero destacarle es que, es absolutamente necesario que se consiga que haya continuidad en los trabajos; una interrupción supondría paralizar toda esta mejora, que es importante para Burgos y para la conservación del patrimonio que aquí se guarda.

TIENE PROBLEMAS DE SEGURIDAD E INCENDIOS

—¿Se ha tenido en cuenta lo relacionado con la seguridad, incendios, etc?

—Efectivamente, y por ello, es preciso que se lleven a cabo las obras que le estoy relacionando. Hay problemas de seguridad, lógicamente y de incendio tal y como está hoy su dotación interior. En la necesidad de mejorar todo deben estar interesadas autoridades, el Consejo General de Castilla y León, las Corporaciones, etc.

—¿Qué tiempo durarán las obras?

—Se han iniciado a primeros del mes de Abril y, en esta primera fase, el período de ejecución previsto es de cinco meses.

Poco después visitamos la parte alta del Museo. Los tejados están desmantelados. La Sala dedicada a «Ojo Guareña» presentaba serias dificultades por la humedad y las goteras. El proyecto que se está ejecutando se redactó por el desaparecido arquitecto burgalés y consejero de Bellas Artes don Felipe de Abajo Ontañón con su colega burgalés don Pedro Gutiérrez que es el que dirige las obras.

—¿En qué sentido se programa la reorganización interior?

—Ha de responder a un principio cronológico elemental que ahora no tiene. En la planta baja se instalarán las salas de Prehistoria con las secciones especiales dedicadas a los principales yacimientos burgaleses, el de Atapuerca y el de «Ojo Guareña» en Sotoscueva; en la primera planta, Protohistoria, mundo celtibérico, visigótico, para seguir con etapas posteriores hasta nuestro tiempo.

—¿Qué consideración puede tener en Castilla este Museo burgalés?

—No dude usted en afirmar que se trata de uno de los mejores de la región castellano-leonesa. Entre los mejores, está el Museo Nacional de Escultura de Valladolid, pero inmediatamente después pueden situarse otros, entre ellos, el de Burgos.

—¿Cuál de las Bellas Artes está menos representada?

—No tenemos escultura medieval y en general escultura de todas las épocas y estilo tiene una escasa representación. Podría ser subsanado mediante depósitos de obras que adquiere la Dirección General en razón del derecho de tanteo.

—¿Considera que se ha quedado pequeño este Palacio para el Museo?

—Creo que sí, sobre todo, si tenemos en cuenta los proyectos que tenemos de crear nuevas salas para el arte popular y las tradiciones. Una gran ilusión mía es crear, en Burgos, el Museo de Arte Castellano Contemporáneo.

Las obras se encuentran muy avanzadas y lo que realmente importa es que Burgos logre la aprobación de las fases siguientes a la actual, para poner al día este Museo que, acaso, es el gran desconocido para cientos de burgaleses.

RUIZ DE MENCIA

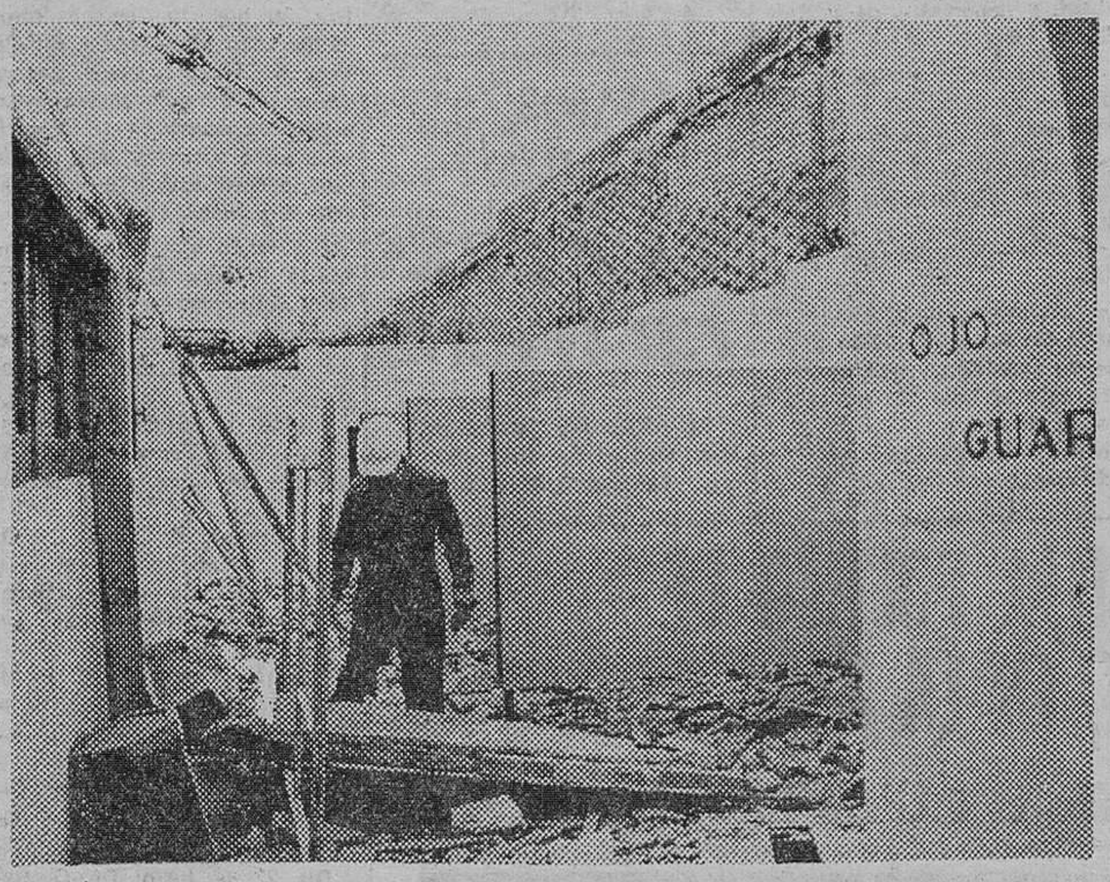

Toda la parte alta del Museo está siendo desmantelada para proceder a la reposición de las cubiertas. — (Foto Fede).

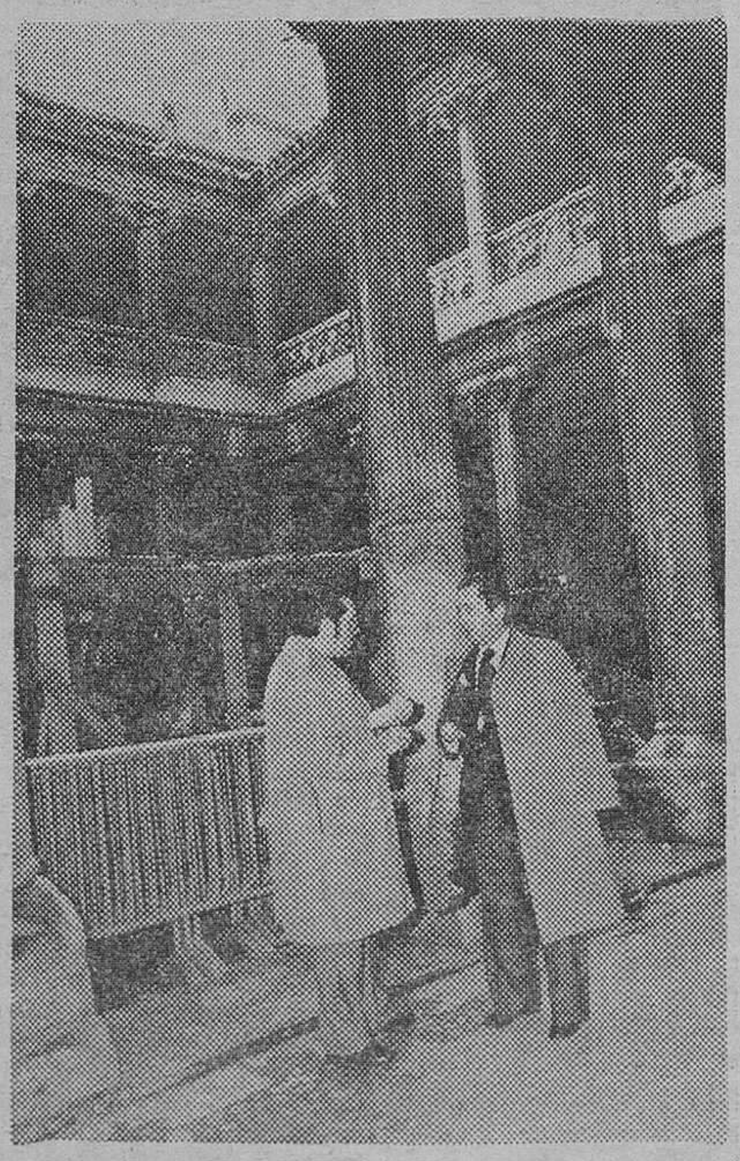

El profesor don Juan Carlos Elorza durante sus manifestaciones a nuestro compañero, en el patio de la Casa de Miranda. — (Foto Fede)

tu primera Comunión... tu primera KODAK

ADQUIERELA EN

Battaner

MONEDA, 11

REVELAMOS

BLANCO·NEGRO Y COLOR

M.E.C.D. 2017

LA INDUSTRIA ALEMANA, INTERESADA EN REALIZAR INVERSIONES EN EMPRESAS DE BURGOS

«La situación estratégica de esta provincia y sus comunicaciones la hacen idónea»

Diplomáticos y promotores germanos visitan los Polígonos de Gamonal y Villalonquéjar

Interesante reunión en la Cámara de Comercio e Industria

Una representación de la Embajada y de la Cámara de Comercio alemana en Madrid visitó ayer nuestra ciudad, prosiguiendo los contactos establecidos con el Consejo General de Castilla y León para la promoción de instalaciones fabriles en nuestra región o ampliación de otras ya en funcionamiento con la participación de capital germano. La impresión general al término de este recorrido por los polígonos industriales y la reunión celebrada en la Cámara de Comercio e Industria es muy favorable y se puso, bien claro de manifiesto el interés de Burgos cerca de los inversores alemanes y las posibilidades extraordinarias de nuestra capital y provincia para la puesta en marcha de estos proyectos.

Desde Madrid se desplazaron el primer secretario de Asuntos Económicos de la Embajada alemana, doctor Gerhard Enver y el asesor jurídico de la Cámara de Comercio de la República Federal de Alemania para España, doctor Wolfgan Maneke. Llegaron acompañados del director general de Economía y Hacienda del Consejo de Castilla y León, don Fausto Ubierna, en representación del consejero, señor Moreno.

A las diez de la mañana fueron recibidos en la sede de la Cámara de Comercio e Industria de Burgos, por los vicepresidentes don Nicasio Gómez Barredo y don Juan Campo Pampliega y el secretario general de la Corporación, don José Luis Miguel de la Villa, con otros miembros de la Institución. Tras los saludos de rigor, a las diez y media de la mañana, se inició el recorrido por las zonas industriales burgalesas.

VISITA A LOS POLIGONOS INDUSTRIALES Y A DOS EMPRESAS BURGALESAS

Alrededor de las once de la mañana se iniciaba la visita al polígono industrial de Gamonal-Villímar, recorriendo con detenimiento las diferentes zonas del mismo, siendo acompañados por el alcalde de la ciudad, don José María Peña San Martín, que expuso a los asistentes la realidad fabril de la capital y sus positivas posibilidades de cara al desarrollo en el futuro.

La representación germana que había mostrado especial interés en conocer el polo industrial de Burgos, se trasladó a las instalaciones de la fábrica "Metzeler", donde fueron recibidos por los directivos y técnicos de la misma y posteriormente lo hicieron a "Plastimetal" dentro del mismo sector.

En ambos recorridos por estas plantas en las que hay participación de capital alemán. se interesaron por el proceso de fabricación, producción, mercado y desarrollo de la actividad, siendo ampliamente informados por los responsables de estas dos empresas.

Posteriormente, se trasladaron al polígono de Villalonquéjar, recorriendo los diferentes sectores de la zona y comprobando las superficies libres y las posibles ampliaciones para la promoción de nuevos proyectos.

Los representantes germanos se llevaron una gratísima impresión de estas visitas, trasladándose, después de la una de la tarde a la sede de la Cámara de Comercio e Industria.

IMPORTANTE CAMBIO DE IMPRESIONES CON EMPRESARIOS

Alrededor de la una y media, en el salón de actos de la institución cameral se celebró una reunión de enorme interés en cuanto se relaciona con el estrechamiento de relaciones comerciales e industriales entre Alemania y España y en concreto con la región castellano-leonesa y con Burgos.

Asistieron los señores Enver, que presidió este cambio de impresiones y Maneke con el representante del Consejo General, señor Ubierna y los directivos de la Cámara.

Estaban presentes amplias representaciones de las actividades mercantiles e industriales de la capital y provincia.

Abrió el acto el secretario general, señor Miguel de la Villa, quien hizo un resumen de la actividad realizada durante la mañana por esta embajada alemana y de las visitas efectuadas, resaltando el interés de estos representantes germanos en facilitar una comunicación entre los empresarios burgaleses y castellano-leoneses con los inversores alemanes.

Dijo que había que plantear, en principio tres interrogantes para, tras la presentación, abrir el coloquio correspondiente de los miembros de la Embajada y de la Cámara de Comercio de la R. F. A. en Madrid.

El primer secretario de Asuntos Económicos de la Embajada, dijo que se trataba de establecer un contacto con las empresas españolas y con las castellano-leonesas en concreto, como consecuencias de las gestiones llevadas a cabo por el ente preautonómico. Dijo que hay que contemplar toda pespectiva de cara a la integración de España en la Comunidad Económica Europea.

Posteriormente intervino el doctor Manee. haciendo una exposición más exhaustiva del objetivo de la visita. Resaltó la intencionalidad del Consejo Regional de trabajar por el desarrollo de la zona y que se habían establecido los primeros contactos para atraer capital germano hacia la zona. Hizo un elogioso comentario de la visita de la mañana a los polígonos e industrias y pasó a explicar los principios fundamentales de esta interrelación entre promotores alemanes y españoles. Existen en la República Federal bolsas de inversiones y una amplia documentación en la Cámara de Comercio e Industria de Alemania para la promoción de inversiones y mercados en el exterior. Destacó las nuevas circunstancias políticas de España en cuanto se relacionan con el libre mercado y resaltó que en el pasado año se han intensificado e incrementado en un cien por cien las inversiones de capital alemán en España. Nuestro país ocupa el sexto lugar dentro de los países en los que hay inversiones germanas, por delante de Inglaterra y Austria. Informó sobre la forma de participación y cooperación, destacando aspectos relacionados con la contratación de licencias, participación financiera, inversiones y asesoramiento y asistencia tecnológica.

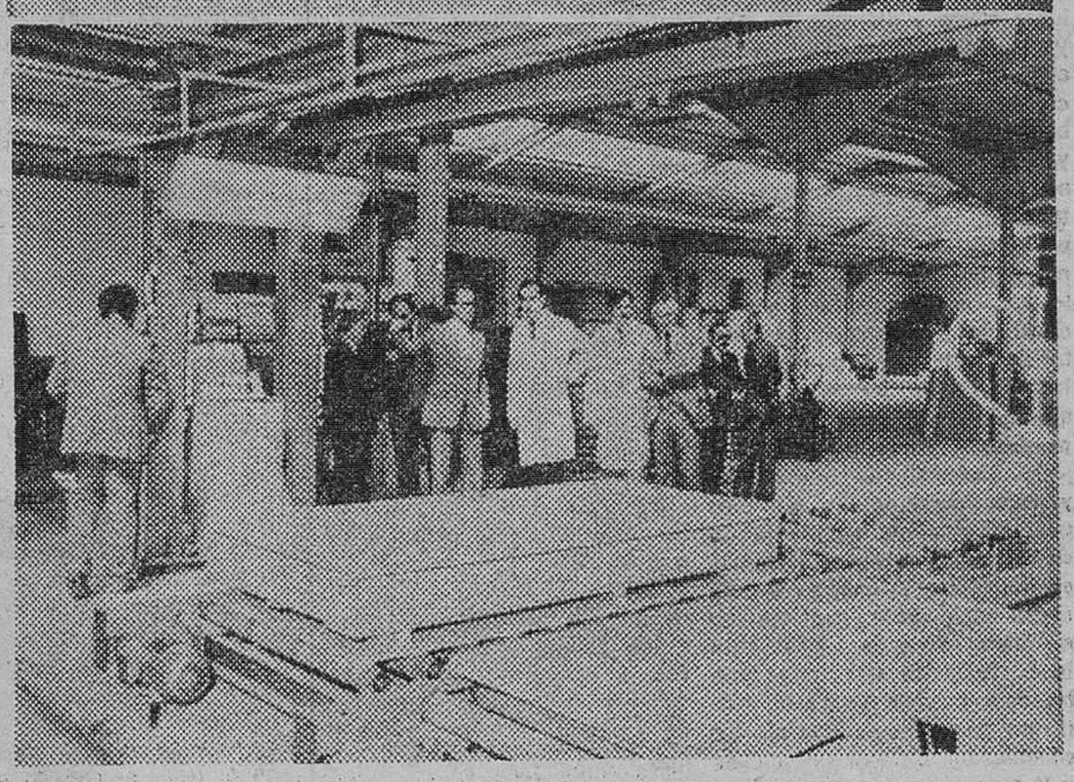

En la foto de arriba, intermediarios alemanes con el director general de Economía y Hacienda del Consejo de la Región y directivos de la Cámara de Comercio e Industria en la reunión de ayer; en la de abajo, un momento de la visita a una de las industrias. — (Foto FEDE)

Importa mucho el establecimiento de una comunicación entre los dos países iniciada en esta reunión de la Cámara de Comercio e Industria de Burgos, determinándose que la vía de contacto de cualquier empresa interesada en contar con esa ayuda o cooperación alemana habrá de ser, a través de la Cámara de Burgos con la alemana para después de recibir la documentación, divulgar las iniciativas en los medios especializados para contactar con los grupos inversores. Las únicas limitaciones, tanto en sectores —destacando el químico y el de material eléctrico— se derivan de la legislación española, pudiendo ser la participación de capital germano en tanto por ciento minoritario o mayoritario.

Se puso bien de relieve el perfecto entendimiento entre los grupos dialogantes y los asistentes en otras consideraciones que fueron al final ampliamente expuestas y aclaradas.

El señor Campo Pampliega (don Juan) al final agradeció a todos la colaboración prestada y comprometió a la Cámara a facilitar la información que reclama el grupo promotor de la industria alemana para conocer las ventajas y características de la zona industrial de Burgos.

Por último, se celebró un almuerzo al que se sumó el presidente del Consejo General de Castilla y León, señor Reol Tejada y el alcalde de la ciudad, señor Peña San Martín.

DECLARACIONES SOBRE LAS POSIBILIDADES DE BURGOS

Al término de la reunión preguntamos sobre la impresión de esta visita a la representación alemana, que nos dijo:

—Es evidente que Castilla y León como España desean intensificar su desarrollo y salvar sus dificultades. El Consejo de la Región está haciendo un esfuerzo extraordinario para tratar de establecer equilibrios industriales de la zona con otras áreas muy desarrolladas, como son Cataluña, Vascongadas, etc. Considero que hay buenas posibilidades y que es positivo este cambio de impresiones.

—¿Hay interés por las inversiones alemanas en Burgos?

—No puedo ocultarle que Burgos tiene una situación estratégica extraordinaria, como toda la región y que es un lugar idóneo para la apertura de mercados y para la expansión de la zona.

IMPORTANTE EMPRESA DE AMBITO NACIONAL, FABRICANTE DE MUEBLES DE COCINA, PARA SU ORGANIZACION COMERCIAL

PRECISA

DELEGADO COMERCIAL PARA CASTILLA

REQUISITOS:

- Las características del trabajo a desarrollar, hacen necesario un hombre dinámico, con dotes de organización y mando.
- Gran facilidad de contacto con clientes y capacidad para estimular la red de ventas que tenga a su cargo.
- Aportará informes a la Dirección sobre la situación Comercial, al mismo tiempo que efectuará análisis del mercado existente.
- Actuará bajo la supervisión del Director Comercial, teniendo la responsabilidad del control de distribuidores, administración y gestión de lo concerniente a la Delegación.
- Pensamos en un profesional con experiencia en la dirección de delegaciones, con estudios comerciales para análisis del mercado, informes técnicos a la Dirección, etc.
- Conocimientos a nivel de Perito Industrial, Profesor Mercantil, Económicas.
- Residencia en Valladolid.

OFRECEMOS:

- Puesto de gran porvenir profesional y económico para candidatos de valía.
- Agradable ambiente de trabajo, contando con la colaboración de un equipo joven y dinámico.
- Importante remuneración, negociable desde 1.500.000 pesetas anuales por sueldo e incentivo de ventas. Aparte asignación fija para ayuda de gastos de locomoción dietas de desplazamiento, kilometraje, atenciones a clientes.
- Reserva absoluta a colocados

Los interesados, dirigirse por escrito, acompañando fotografía actual e historial completo a la Oficina de Empleo de Valladolid, calle Cadenas de San Gregorio, N.° 6.

INEM. Ref. VA. 2245/79

REPRESENTANTE

IMPORTANTE EMPRESA PRODUCTOS CARNICOS PRECISA

REPRESENTANTE para la zona de BURGOS y PROVINCIA

IMPRESCINDIBLE VEHICULO PROPIO

Interesados, presentarse de 10 a 12 el LUNES, DIA 7 DE MAYO en CAFETERIA "PICOS DE EUROPA", en calle Reyes Católicos, preguntar por el Sr. Bayarri o Marina.

(Referencia Empleo 9.701)

M.E.C.D. 2017

EN EL «DIA DE LA MADRE»

Madres que educan y medios que deseducan

Por Saturnino RODRIGUEZ OJEDA

Deber de gratitud humana y social, es el dedicar elogios y hablar con admiración de las madres: de sus cariños, sus desvelos, sus sacrificos; de la grandeza y la dignidad de ser madres. Grandeza y dignidad que se acrecientan cuando actúan conscientes de la responsabilidad que camina paralela a la maternidad, especialmente en materia educativa. Hay mucho y muy bueno que decir de las madres.

Hablar de la madre o del padre, implica la existencia de la familia; especie de templo, que debe tener como elemental norma de convivencia, el amor. De este amor han de nacer y derivar desvelos y preocupaciones por la tarea más grande y honrosa de la familia, como es la educación. Y la educación, tiene unos medios de comunicación, de los cuales nos proponemos decir también algo.

Es lamentable que, junto a las luces claras y diáfanas que proyectan las madres preocupadas, afanosas por la correcta educación de sus hijos, hay también abundantes sombras proyectadas por otras gentes que no son padres ni madres, y también por otras madres que por negligencia, comodidad, mal entendio cariño o ñoñeria, lo traducen en tolerancia o condescendencia excesiva, respecto de costumbres o conductas irregulares de los hijos, ocasionándoles así perjuicios irreparables.

Es imprescindible considerar y reconsiderar una y otra vez que, si al niño, hombre futuro de la sociedad, no se le educa en tiempo oportuno y convenientemente para que sea un miembro útil a la familia y a la sociedad de que forma parte, será muchas veces un elemento nocivo y perjudicial, una calamidad.

Y tenemos que entender bien, que educar, no es enseñar y conseguir que el niño o el joven adquieran muchos conocimientos de una materia determinada, que siempre serán buenos, y, además, no están reñidos con la educación. Educar, es: inculcar normas racionales de convivencia, dignas de la persona humana, compuesta de cuerpo y alma. Meter al hombre en la cabeza y en el corazón virtudes humanas y morales; concepto claro del bien y el mal, la virtud y el vicio. Que sepa los efectos que producen, de uno u otro signo, el orden y el desorden; lo justo y lo injusto; la verdad y la mentira; el trabajo y la holgazanería; la sabiduría y la ignorancia; el amor y el odio; la formalidad y la informalidad; la paz y la guerra, etc. etc. Que sepa que el hombre virtuoso y honrado, es siempre muy estimado.

Pero se observa con pena que, con estas dos opciones o sistemas (el de los educadores preocupados y conscientes y el de los despreocupados) se forman dos corrientes de conductas bien dispares y antagónicas: Una que discurre normal, sin alharacas, sin «cascadas» ruidosas. Y otra que, con ser de menor caudal, desbordada, discurre estrepitosa, con aguas sucias y fangosas, contaminadas, con escasos «diques de contención», causando en su curso estragos y desperfectos bien ostensibles y frecuentes.

Esta corriente tiene su origen en una ciencia tecnológica cautivadora, pero falsa, vacía de contenido ético, torpemente asimilada, por la cual, gran parte de la sociedad actual, se va encerrando en una especie de «jaula dorada» cuyos barrotes son medios de comunicación social que nos han deslumbrado y cautivado, especialmente a la Juventud, con comodidades, jolgorio desmedido, diversión chavacana y burda, vagancia, vicios, drogas, desvergüenza, informalidad. Y el precio de este «aprendizaje», en nefando trueque, han sido virtudes humanas y morales, de las que hemos quedado «al garete», casi en «camiseta».

Será difícil rectificar y anular este trueque, pero habrá que intentarlo para salir de este miserable engaño de la «jaula de los barrotes dorados».

Los padres y otros educadores, a semejanza de los agricultores, no podemos cansarnos de sembrar, aunque sepamos que todos los granos no han de llegar a sazón. Y tampoco podemos olvidar que «si se siembran vientos se cosecharán tempestades».

¡Madre de familia! Si cuidas con esmero un pájaro que tienes en una jaula y escuchas entusiasmada sus gorjeos; si te entusiasmas cuidando una maceta que tienes en tu balcón y esperas paciente día tras días, semana tras semana, con la ilusión de recrearte algún día contemplando sus bellas flores. ¿Cómo no has de entusiasmarte y derrochar cariño, paciencia, comprensión, amor sacrificios, con esos hijos que Dios te ha dado, infinitamente incomparables con el pájaro y la maceta que apenas tienen trascendencia?. Si, mujer; entusiásmate con ellos, dialoga con ellos en animados coloquios Enseñales a reir, a rezar, a divertirse, a ser alegres y respetuosos y humanos; a estimar el bien y aborrecer el mal.

Porque esas plantas que así has «cultivado», esas sí que son valiosas y trascendentes.

ACTIVIDADES POLITICAS Y SINDICALES

DISCONFORMIDAD DEL P.T.C. L. CON LA SUSPENSION DE UNA MANIFESTACION

Con el ruego de su publicación, el P.T.C.-L. nos remite la siguiente nota:

"En relación a la nota del Gobierno Civil, que nos ha sido remitida, y que aparecía publicada en el DIARIO DE BURGOS del 5 de Mayo, sábado, queremos manifestar nuestra absoluta disconformidad con la denegación que se hace de la concentración solicitada por el Partido del Trabajo en apoyo al indulto para don Julián López Ortiz, militante de nuestro partido y también con las razones alegadas para ello:

1. — Porque supone el ejercicio de un derecho democrático reconocido en nuestra Constitución y que había sido solicitada adecuadamente.

2. — No constituye ninguna injerenecia o colisión a acto firme dictado por la jurisdicción militar, pues de lo que se trata es de solicitar a S. M. el Rey a que haga uso del derecho de indulto recogido en la Constitución, solicitud que ha sido tramitada legalmene por Julián López, lo que es una prueba clara de lo que afirmamos, y en la que no se juzga para nada la validez de la sentencia dictada por la jurisdicción militar.

3. — No alcanzamos a entender las razones fundadas de posible alteración de orden público con peligro para personas o bienes, a no ser que para el Gobierno Civil, el ejercicio de un derecho democrático encierre estas amenazas.

Consideramos pues, esta decisión como una restricción a los derechos democráticos, reconocidos en la Constitución e injustificable y manifestamos nuestra más enérgica protesta, máxime cuando hechos de este tipo se vienen sucediendo de forma preocupante"

APOYO A LA HUELGA DEL PROFESORADO DEL C.U.A.

Recibimos un escrito firmado por CNT, CSUT, USO, STEB-UCSTE, FETE-UGT, CC. OO. y SU en el que expresan su apoyo a las huelgas que mantienen los PNN de los Colegios Universitarios, de Facultades y Escuelas Universitarias. Igualmente rechazan la O. M. de 29 de Marzo de 1979 ("B. O. E." 7-IV-79).

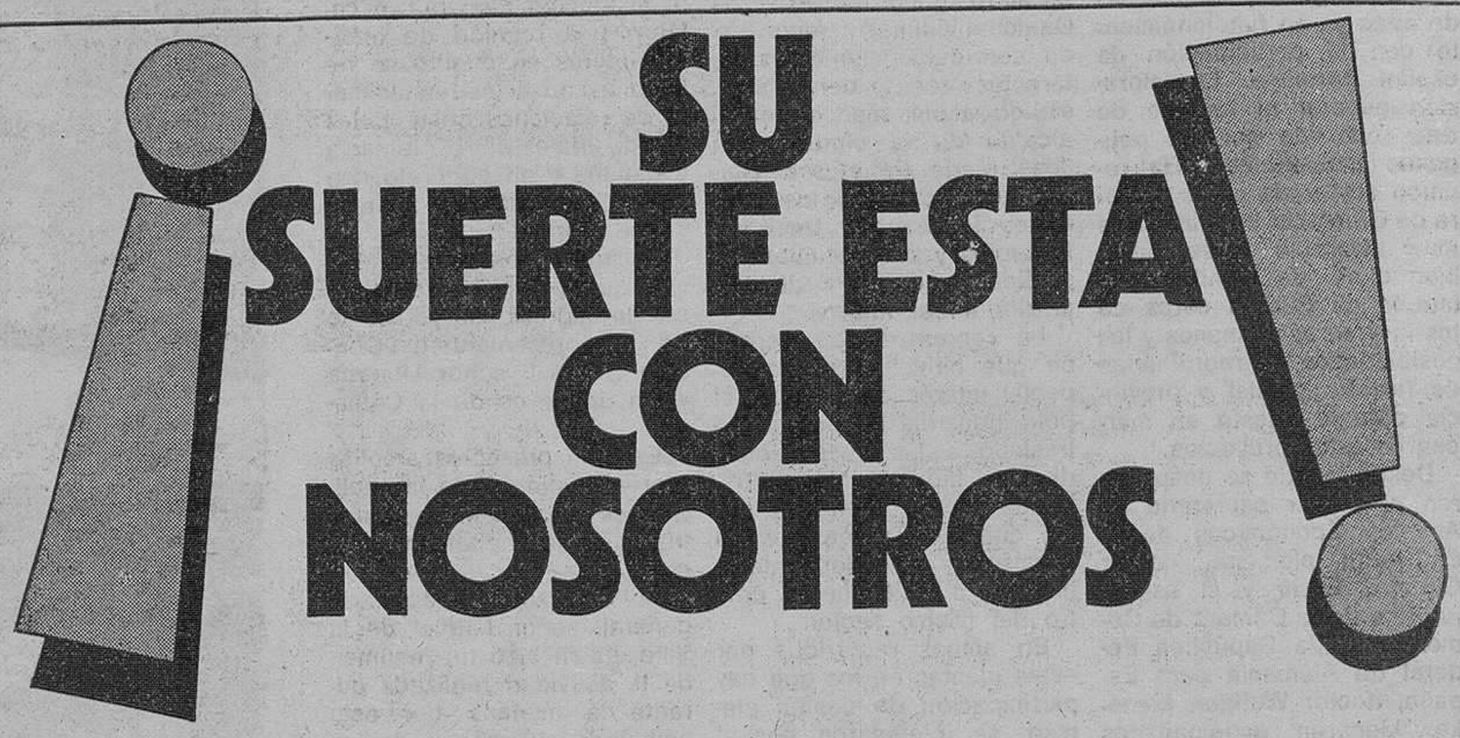

NOTICIAS FILATELICAS EXFILNA-79

Tenemos noticias de que en la Exfilna-79 a celebrar en Burgos, del 15 al 24 de Junio se instalarán, por lo menos, 19 stands comerciales, aparte de los destinados a Correos, Fábrica Nacional de Moneda y Timbre, ANFIL (Asociación Nacional Filatelias) y la propia de este Círculo Filatélico y Numismático de Burgos.

— oOo —

Están ya en poder del Círculo Filatélico y Numismático de Burgos, las reacuñaciones, efectuadas por la Fábrica Nacional de la Moneda y Timbre, de las medallas de Fernán González, graciosamente autorizadas por la Diputación provincial de Burgos, propietaria de los troqueles, y de la del río Arlanzón, diseño y propiedad de la Fca. Nacional de Moneda.

— oOo —

Serán de una gran calidad los 5 sobres y la Postal máxima, dedicados al Día Mundial del Sello y demás efemérides de la EXFILNA-79, no solamente a nivel local, sino entre el mundillo filatélico nacional.

— oOo —

Se están recibiendo ya a través de los comisarios regionales, los certificados de inscripción para participar en la EXFILNA-79, procedentes, no sólo de la Península, sino de las Islas Canarias, con unas muy selectas y variadas colecciones.

— oOo —

Está confirmada la asistencia de amplios grupos de aficionados filatélicos, de las regiones, catalana, valenciana, gallega y uno de más de 40 buenos aficionados de las Islas Canarias, así como los de las provincias limítrofes de Alava, León, Palencia, Salamanca, Valladolid y Vizcaya.

¿Sabe lo que puede obtener comprando un piso en URBANIZACION VITORIA Y EDIFICIO MORCO?
Pregunte las ventajas de comprar un piso a BIGAR
grandes facilidades de pago
INFORMACION EN:
Construcciones
BIGAR
VITORIA, Nº 17-4º-404. BURGOS
no lo olvide, le esperamos

M.E.C.D. 2017

crónica política semanal

LEIZAOLA PODRIA PRESIDIR EL CONSEJO GENERAL VASCO. — LA PROXIMA RENOVACION DE LOS «GOBIERNOS» PREAUTONOMICOS FACILITARIA ESTE REGRESO. — APROXIMACION ENTRE U.C.D. Y P.N.V.

Madrid (Crónica política de la Agencia Logos, por F.L. de Pablo).—

El presidente del gobierno vasco en el exilio, Jesús María Leizaola, podría presidir el Consejo General Vasco a partir del próximo 30 de Mayo si acepta formar parte de este organismo provisional autónomo. En efecto, el decreto aprobado ayer por el Consejo de ministros, por el que se dan instrucciones para la renovación de los órganos de Gobierno de los entes preautonómicos, facilita el camino para que se produzca esta aproximación entre dos posiciones que parecían irreconciliables, posibilitando que el «problema vasco» se encauce en torno a la personalidad de un hombre que parece gozar de la general aceptación de su pueblo. Convergerían así la legitimidad histórica y la jurídico-constitucional vigente.

El decreto que comentamos establece que, en el caso del Consejo General del País Vasco, «las juntas generales de Alava, Guipúzcoa y Vizcaya elegirían los miembros del Consejo que les corresponden, de conformidad con el artículo 5-0 del Real Decreto-Ley 1, de 4 de Enero de 1978 que establecía el Consejo General Vasco». En dicho artículo se decía, y su vigencia es plena, que «el Consejo estará integrado durante esta etapa provisional por tres representantes de cada territorio histórico, designados por sus respectivas Juntas generales... y un número igual de parlamentarios de cada territorio, pertenecientes a la actual legislatura».

LOS REPRESENTANTES DE LAS JUNTAS GENERALES

Es decir, de acuerdo con el apartado 1, del artículo segundo del Decreto del último Consejo de ministros, las Juntas generales de Alava, Guipúzcoa y Vizcaya podrían designar al Sr. Leizaola, antes del 15 de Mayo, como representante del cupo de tres que corresponden a las Juntas generales de alguna de las tres provincias vascas. La única objección a este razonamiento sería la de interpretar que esos representantes de las Juntas generales deben ser concejales o diputados forales elegidos en las últimas elecciones locales. Pero para obviar esa circunstancia parece que el Gobierno estaría dispuesto a aclarar, por Decreto, que no sería necesario reunir la condición de representante elegido de las Juntas generales, para que éstas pudieran, a su vez, proponer a los tres miembros que cada provincia enviaría al CGV. De otra parte, los tres parlamentarios que representan a cada provincia en el CGV, según el preámbulo del Decreto que comentamos pueden a su vez designar a quienes les sustituyan en los Organos de Gobierno de los entes preautonómicos.

De confirmarse esta interpretación jurídica que no se nos ha descartado como imposible en medios de la Administración territorial, una vez designado el Sr. Leizaola miembro del CGV por alguno de esos dos caminos jurídicos, nada se opondría a que fuera elegido presidente de este ente preautonómico, «a efectos de representación».

Al plantear esta cuestión al ministro de la Presidencia Sr. Pérez Llorca el pasado jueves en el Congreso, ni la confirmó ni la negó Actitud que fue calificada de prudente por el secretario de Estado para la Información, Sr. Ortiz Sánchez cuando le preguntamos por el tema en la rueda de Prensa posterior al último Consejo de ministros

DELEGADO EN LA COMISION NEGOCIADORA DEL CONGRESO

El apoyo de esta hipótesis viene el aplazamiento de la designación por la Asamblea de parlamentarios vascos de la delegación que asistirá a la comisión constitucional del Congreso, a la hora de dictaminar el estatuto de autonomía. En estos momentos esa delegación, al emanar de la Asamblea de Parlamentarios, tiene necesariamente que estar compuesta de diputados o senadores Sin embargo el portavoz del PNV, Sr. Marcos Vizcaya, propuso el viernes que se eximiera de la condición de parlamentario a los miembros de esa que pudiera llamarse «Delegación negociadora en la comisión constitucional»

De recogerse esta propuesta en las normas para el debate de los estatutos de autonomía que el martes próximo continuará elaborando la Ponencia correspondiente de la comisión mixta de constitución y reglamento del Congreso, se habría salvado todos los inconvenientes para que el Sr. Leizaola formara parte de la Delegación que, en nombre del País Vasco, negociaría con la comisión constitucional del Congreso cuando se debatiera el estatuto.

Esta especie de encaje de bolillos jurídico - constitucional podría desbloquear un problema que, de no resolverse pronto, amenaza hasta la propia Constitución. El Sr. Leizaola ha declarado que estaría dispuesto a estar en el País Vasco antes del otoño como presidente del gobierno autonómico y que no tendría ningún inconveniente en hacerlo, bien con el proyecto de estatuto que está en el Congreso o con el de 1936. Descartado este último por su origen y contexto republicano, parece que es sobre el proyecto elaborado por los parlamentarios vascos en Diciembre, sobre el que deberá producirse el pacto foral del País Vasco en el Estado y la Corona. Pacto que se vería facilitado por la presencia del «lendakari» en las negociaciones parlamentarias.

Faltan pocos días para comprobar si esta operación puede o no ser viable. De confirmarse, el Sr. Fontán habría despejado en las dos semanas que lleva al frente de su Departamento, la fórmula que encauzaría, en un marco racional y constitucional, el más grave y difícil reto del proceso autonómico.

APROXIMACION UCD-PNV

Signos de buena voluntad por ambas partes y de aproximación entre el Gobierno y el PNV se han advertido estos días, aunque se diga que no se han registrado contactos formales. El PNV apoya, por ejemplo, la propuesta de UCD para la reforma del reglamento del Congreso, en cuanto a restringir la posibilidad de formar grupos parlamentarios solo a aquellas formaciones políticas que se hayan confrontado electoralmente. Aunque sobre este tema será necesario un consenso entre todos los grupos, no creo que fuera obstáculo para que los socialistas vascos apoyaran lo que podríamos llamar «Operación regreso del lendakari». Sólo sobre la base de negociar con los representantes moderados del pueblo vasco podrá frenarse el crecimiento de los grupos que pretenden segregar este trozo de la indisoluble unidad de la nación española.

Lea Vd. siempre

Diario de Burgos

Sorteo de plazas para las Colonias Veraniegas 1979.

Ven a disfrutar del verano con la Caja del Círculo.

La Caja de Ahorros del Círculo Católico, invita a todos los niños y niñas burgaleses a disfrutar de un maravilloso verano en sus Colonias Veraniegas.
Para participar en este Sorteo de plazas, sólo hay que ahorrar.
Así de fácil.
Infórmate en cualquiera de nuestras oficinas.

CIRCULO

CAJA DE AHORROS DEL CIRCULO CATOLICO

M.E.C.D. 2017

El ministro mauritano, señor Buceif, llegó a Marruecos procedente de Madrid

En Fez se encuentra la comisión informadora de la OUA sobre el Sahara.- Mauritania quiere la paz sin ceder su territorio

Madrid (Efe). — El primer ministro mauritano, teniente coronel Ahmed Uld Buceif desmintió hoy formalmente en el aeropuerto de Barajas que exista un protocolo de acuerdo libio - mauritano que prevea la cesión de Tiris el Gharbia (parte mauritana del Sahara) a los saharauis.

El primer ministro de Mauritania partió para Fez, donde ya a principios de semana se entrevistó con el Rey Hassan II, siguiendo luego viaje a París donde fue recibido por el presidente Giscard D'Estaing.

El primer ministro mauritano negó que el próximo día 26, mauritanos y libios vayan a reunirse de nuevo, en Trípoli, para establecer las modalidades de aplicación de un tal acuerdo.

No hay aún, afirmó Buceif, ninguna fecha fijada en firme para un diálogo con el Polisario. «Se está buscando» añadió.

En relación con un posible y pronto restablecimiento de las relaciones diplomáticas entre Mauritania y Argelia, el teniente coronel Buceif afirmó que su país está «completamente dispuesto a ello».

El primer ministro mauritano hizo esta declaración minutos antes de abandonar Madrid y después de haber pasado pocas horas —llegó esta mañana de París— en la capital española. Durante su estancia, el primer ministro mauritano se entrevistó en el palacio de la Moncloa, donde almorzó con el presidente del Gobierno, Adolfo Suárez, y con el ministro de Asuntos Exteriores, Marcelino Oreja.

CONCERTAR LA PAZ SIN CEDER EL SAHARA

Fez (Marruecos) (Efe). — El primer ministro mauritano, teniente coronel Ahmed Uld Buceif, llegó esta tarde a Fez, procedente de Madrid. A su llegada, el ministro afirmó que sus conversaciones con el presidente del Gobierno español fueron muy útiles.

En esta ciudad se encuentran ya los presidentes de Nigeria y Mali, integrantes de la comisión informadora del «Comité de sabios» de la OUA, que hoy han conversado durante más de tres horas con el Rey Hassan II, entrevista a la que asistió el secretario general de la organización africana.

Se desconoce, por ahora, el motivo del viaje de Buceif a Marruecos, que puede obedecer a una petición marroquí. No obstante, el a del Sahara está por medio. El Sahara Occidental ha sido objeto de intensas negociaciones, esta semana, en las capitales de Mauritania, Argelia, Francia, España y ahora en Fez.

Con todo, la intención de Mauritania respecto a la parte del territorio bajo su control no aparece clara. El ministro señor Buceif desmintió la entrega inmediata de la zona administrada por su Gobierno, aunque reconoció el derecho a la autodeterminación del pueblo saharaui y ha anunciado la decisión de Nuakchott de que se ponga en práctica.

La posición oficial marroquí, reafirmada esta tarde por el diario progubernamental «Maroc Soir», es diametralmente opuesta. El diario afirma que «el acuerdo tripartito de Madrid que puso fin a la administración española es un acuerdo de descolonización que ha consagrado el restablecimiento de la plena soberanía de Marruecos y Mauritania sobre sus provincias saharianas». Marruecos pretende que la autodeterminación del pueblo saharaui ya está realizada e insiste en que no cederá nunca su parte del Sahara.

En París, el ministro señor Buceif eludió emitir cualquier tipo de juicio sobre la actitud española en el conflicto y se declaró dispuesto a aceptar la paz, pero «sin ceder la parte del terreno saharaui».

El ministro dijo que «Mauritania se adhiere a las resoluciones adoptadas por la ONU y la OUA sobre el Sahara y está dispuesta a proponer a todas las partes implicadas los medios para llegar a una solución».

En Colombia hay tres millones de niños trabajando

Todos son menores de 8 años

Bogotá (Efe).— Tres millones de niños colombianos, menores de ocho años, son sometidos a intensos trabajos en canteras y oficios varios, según denuncias hechas por la Prensa y conocidas hoy en Bogotá.

La mayoría de los niños, explicaron esos mismos medios, se ganan un salario diario inferior a 68 pesetas, lavando o cuidando coches en céntricas avenidas de esta capital.

Otros, venidos de apartadas regiones del país, venden cigarrillos traídos de contrabando de los Estados Unidos. Una minoría vocean Prensa y venden frutas.

La denuncia, precisamente, se conoció en Bogotá, en momentos en que en Colombia se celebra el Año Internacional del Niño, que ha servido para revelar los mayores problemas de la población infantil en este país.

TRABAJOS DE CALIDAD

TALLERES GRAFICOS

DIARIO DE BURGOS

San Pedro de Cardeña, 34
Teléfono 21 73 58

USTED DIRA...

MARIANO SANCHEZ COVISA

Madrid (Colpisa). — En las últimas semanas nos encontramos ante una auténtica escalada de violencia, violencia que viene provocada por la izquierda más extrema y por la extrema derecha. Para que nos hable de esta última nos hemos puesto en contacto con el dirigente de los llamados «Guerrilleros de Cristo Rey», Mariano Sánchez Covisa.

—¿Por qué esta nueva ola de violencia, Sr. Covisa?

—Es una nueva operación de los servicios de inteligencia.

—¿También el asesinato del joven comunista?

—No, esto fue un desgraciado accidente que, indudablemente quien más lo ha sentido es el Partido Comunista, ya que el joven muerto era un punto muy importante para ellos, porque era una de las principales infiltraciones comunistas en el Servicio de Información.

—¿Por eso le mataron?

—No, fue un accidente, pero una gran pérdida para el Partido Comunista.

—¿No le parece trágico y lamentable que un joven de dieciséis años asesine a otro de dieciocho?

—Sí, sí, yo estoy en contra del terrorismo.

—¿No cree que los jóvenes que actúan violentamente están influidos por los líderes que les exaltan?

—En el caso de la extrema derecha esto no pasa, porque en los mitines lo único que se estimula es la defensa de la Patria y del Honor.

—¿Entonces, ustedes no se sienten responsables de estas actitudes extremistas?

—En absoluto

—¿Cómo ha recibido usted la fuga de Lerdo de Tejada?

—Me ha alegrado mucho que se haya fugado porque estaba amenazado de muerte en la cárcel.

—Pero con su fuga rompió su palabra de honor...

—Bueno, la obligación de todo preso es fugarse con los métodos que tiene a su alcance.

—¿Ha visto la película «Siete días de Enero»?

—Sí, la vi el segundo día después del estreno. Es una película muy inteligentemente hecha por los comunistas, con el fin de inculpar de la matanza de Atocha a la extrema derecha, como se nos llama, cuando la realidad es otra.

—Por último, ¿hay divergencias dentro de la extrema derecha entre los que propugnan la vía parlamentaria y los que preconizan la agitación?

—No, ahora estamos más unidos que nunca. Fuerza Nueva ha participado en la lucha política y yo estoy convencido de que no creen en la democracia y que seguirán luchando fuera del Parlamento, aunque también expresen sus opiniones dentro de la Cámara de los Diputados. Pero, ya le digo que ahora mismo estamos muy unidos.

P. DAMIAN

quincena de las bebidas en contur

Comprando medio kilo de filetes de cerdo a 270, regalo de un bote de guisantes de un cuarto.

Comprando medio kilo de cordero Ternazco, regalo de un bote de tomate frito.

Comprando medio kilo de carne picada, a 200 pesetas kilo, regalo de un cuarto de Paté.

Comprando medio kilo de chuletas de Sajonia, regalo de un paquete de salchichas.

Comprando medio kilo de jamón serrano, delantero, regalo de paquete de croquetas.

Fiambre York Pamplonica, un kilo, 210.

Pastas Ardilla surtidas de medio kilo, 25 pesetas.

contur Santo Domingo de Silos s/n
(Frente Reyes Católicos y Avda. Vena)

M.E.C.D. 2017

DESCARADAMENTE DUSEN

DESCUBRA LO INTIMO DE DUSEN

Pijamas · Jerseys · Camisones · Pantys

M.E.C.D. 2017

La CNT de Barcelona considera un fracaso la huelga del sector de Artes Gráficas

Critica a CC. OO. y UGT, afirmando que duda de su representatividad

Madrid (Efe). — El sindicato de Artes Gráficas de Barcelona de la CNT, califica de «fracaso» la huelga de 48 horas en el ramo, que finalizó ayer, en un comunicado remitido a «Efe».

Tras afirmarse que «la huelga es el arma de lucha de los trabajadores contra el capital y no la forma de organizar una lucha política», se indica que «dudamos de la repreesntatividad de CC. OO. y UGT, cuando sólo son capaces de llevar a la huelga a un 15 por ciento de los trabajadores».

También se señala que «el secretario de CC. OO., no debe sorprenderse de que los trabajadores de gráficas no hayan olvidado que él y los dirigentes de CC. OO., desconvocaron la huelga del año pasado cuando estaba en su pleno apogeo».

Por otra parte, en Valencia, cuarenta y tres trabajador de «Yute Industrial, S.A.», están encerrados en una empresa de Vinalesa, según han informado las centrales sindicales. El encierro está relacionado con la aprobación de un expediente de reducción de plantilla, en virtud del cual serán despedidos 30 trabajadores, definitivamente y once, durante seis meses.

Por último hay que señalar que más de once mil profesores no numerarios, pertenecientes a 173 Centros docentes entre colegios, escuelas universitarias de formación profesional, técnicas y facultades, han secundado hoy la huelga convocada por la coordinadora estatal en apoyo de sus reivindicaciones, según datos facilitados por la UCSTE.

Las mismas fuentes han informado que la huelga se mantiene hasta el próximo lunes en reivindicación de una propuesta de estabilización en el empleo, alterando las claúsulas de la contratación administrativa actual, contra la ampliación de plantillas por la vía de oposiciones, y contra los privilegios concedidos a los catedráticos de Instituto en la orden ministerial del 29 de Marzo.

FOMENTO DEL TRABAJO, CRITICA LAS RECIENTES MEDIDAS ECONOMICAS

Barcelona (Logos). — El Comité Ejecutivo del Fomento del Trabajo Nacional, gran patronal de Cataluña, en una declaración expresa públicamente su protesta por la adopción de importantes medidas económicas del Gobierno, promulgadas sin consultar a la organización empresarial como parte más afectada.

Reitera una vez más la necesidad de que el Gobierno, recién salido de las urnas con un mandato de cuatro años, formule para dicho período un programa claro y concreto, que contemple coherentemente toda la problemática económica y proponga las medidas necesarias para afrontarla positivamente. Fomento entiende que, sin este programa, las decisiones que se adopten no conseguirán evitar el progresivo deterioro de la situación económica, con la consiguiente desorientación de inversionistas y empresarios.

EL MINISTRO DE SANIDAD, CON LA C.G.D.T.

Madrid (Efe). — El ministro de Sanidad y Seguridad Social, Juan Rovira Tarazona, ha recibido a la comisión nacional del sector de la Confederación General Democrática de Trabajadores (CGDT).

Los representantes de la CGDT plantearon al ministro la necesidad de revisión de los aumentos salariales previstos en los presupuestos pendientes de discusión en las Cortes.

Por su parte, el ministro comentó que no depende de su jurisdicción y que se limitará a aplicar los acuerdos parlamentarios sobre el tema.

PROXIMA REUNION PARA ESTUDIAR LA CRISIS NAVAL

Madrid (Logos). — El Gobierno, las empresas de construcción naval y los representantes de las centrales sindicales, han acordado reunirse el próximo sábado para analizar en profundidad el tema de la crisis del sector naval según ha podido saber «Logos», tras la reunión que el ministro de Industria y Energía, Carlos Bustelo, ha celebrado esta mañana con representantes de las centrales CC. OO., UGT, ELA-STV y USO.

PARO EN LA CENTRAL DE ALMARAZ

Plasencia (Logos). — Unos 3.000 trabajadores de la central nuclear de Almaraz se encuentran en paro, en actitud de solidaridad con los cuarenta obreros que se manifestaron a las siete y media de la mañana de ayer, frente a la Central, solicitando un puesto de trabajo.

CAMPAÑA DEL KREMLIN PARA "MEJORAR LA EDUCACION POLITICO-IDEOLOGICA" DE LAS MASAS

«Ofensiva doctrinal de los imperialistas»

Moscú (Efe). — El Comité central del Partido Comunista de la URSS lanzó una campaña «para mejorar la actividad político-educativo-ideológica» de la gente, en virtud de la «furiosa ofensiva doctrinal emprendida por el imperialismo»

El texto subraya que la «propaganda imperialista», con la cual «coopera abiertamente la propaganda de los agresores chinos», ha desencadenado una «furiosa ofensiva anti-soviética que necesita ser neutralizada».

Una de las tareas más importantes que se fija la nueva campaña soviética «para formar la conciencia comunista de las masas» consiste en «ayudar a los soviéticos a desenmascarar toda la falsedad de la propaganda calumniosa».

TOROS

CARTELES PARA LA FERIA DE SAN FERMIN

Pamplona. — La Santa Casa de Misericordia de Pamplona ha dado a conocer los carteles de las nueve corridas que integran la Feria del Toro de 1979, que son los siguientes:

Día 7 de Julio. Toros de Pablo Romero, para Sebastián Palomo Linares, Julio Robles y Luis Francisco Esplá.

Día 8.— Toros de herederos de don Salvador Guardiola Fantoni para Manolo Cortés, Francisco Núñez «Currillo» y José Luis Palomar

Día 9. — Toros del Marqués de Domecq y hermanos para Francisco Ruiz Miguel, José Luis Galloso y Julio Robles.

Día 10. — Toros de hijos de don Pablo Martínez Elizondo (propiedad Martínez Uranga) para Sebastián Palomo Linares, José María Manzanares y Emilio Nuñoz.

Día 11. — Toros de herederos del Conde de la Corte para Dámaso González, José Luis Galloso y Luis Francisco Esplá.

Día 12. — Toros de don Francisco Martínez Benavides para Santiago Martín «El Viti», José María Manzanares y Pedro Gutiérrez Moya «Niño de la Capea».

Día 13. — Toros de doña Isabel Ibarra e Ibarra e hijos, para Dámaso González, Pedro Gutiérrez Moya «Niño de la Capea» y Emilio Muñoz.

Día 14. — Toros de don Eduardo Miura para Francisco Ruiz Miguel, Antonio José Galán y José Ortega Cano.

Día 15. — Toros del marqués de Albaserrada, para Joaquín Bernadó, Carlos Escolar «Frascuelo» y Justo Benítez.

FESTIVAL BENEFICO EN VILLACONEJOS

Villaconejos (Madrid) (Efe). — Festival benéfico. Cinco novillos de Gabriel García Sánchez, de Las Infantas, de Aranjuez, que resultaron buenos. El rejoneador "Curro" Bedoya, dos orejas. En lidia ordinaria, "Curro" Vázquez, aplaudido; Ortega Cano, petición de oreja; Lorenzo del Olmo, una oreja, y Pedro Simón dos orejas.

INAUGURACION DE UNA ESCUELA TAURINA

Albacete (Logos). — Esta mañana se ha inaugurado en la plaza de toros, la Escuela Taurina Albacetense, fundada por la empresa Diodoro Canorea y en la que están inscritos cerca de 70 aspirantes a toreros.

Al acto inaugural asistieron, con Diodoro Canorea, autoridades y representaciones de distintos estamentos de la ciudad, relacionados con la fiesta de toros.

Las clases serán diarias, teóricas y de toreo de salón, y los jueves, con carácter práctico, se lidiarán becerras.

TRABAJOS DE CALIDAD

TALLERES GRAFICOS

DIARIO DE BURGOS

Sa. Pedro de Cardeña, 34
Teléfono 217358

SOLO USTED PUEDE ABRIRLAS

INSTALE PUERTAS BLINDADAS DE MADERA NOBLE PARA PROTEGER SU VIVIENDA

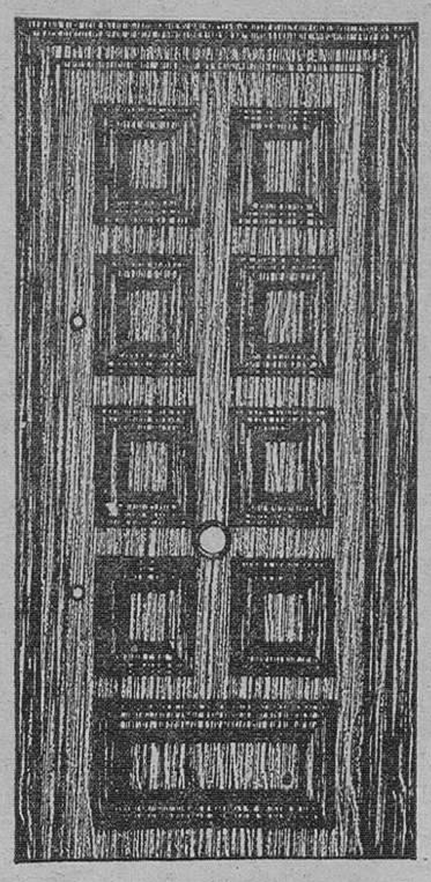

38.640 ptas.
Barnizada
2 cerraduras

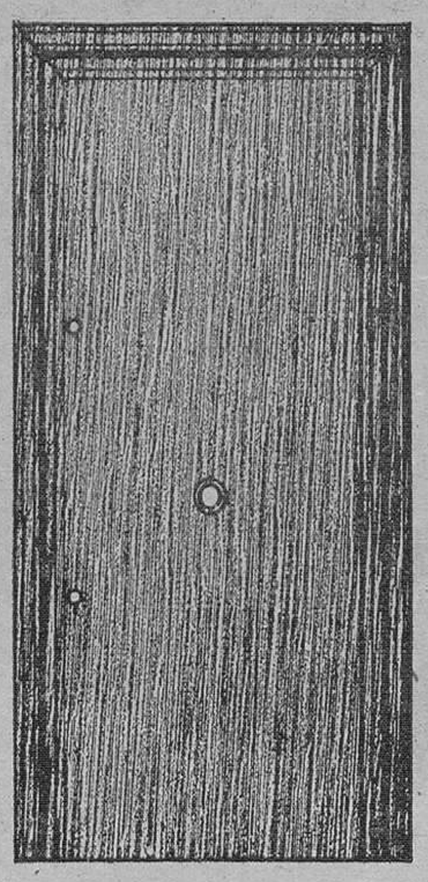

21.560 ptas.
Barnizada
2 cerraduras

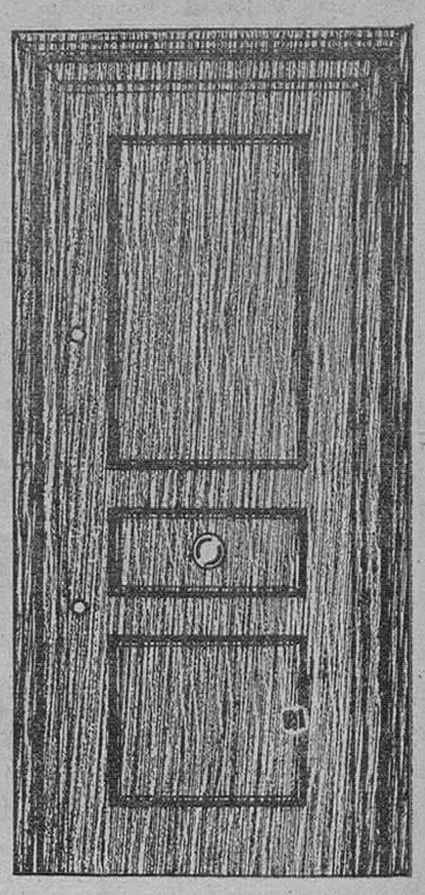

23.290 ptas.
Barnizada
2 cerraduras

Construidas con tableros macizos, chapa metálica intermedia, cerradura doble seguridad antipalanqueta, bisagras de metal, mirilla gran angular, cadena de seguridad.

BAJO DEMANDA, FABRICAMOS CUALQUIER MODELO Y MEDIDA

Fabricadas con la garantía de

baños vaccaro, s.l.

SISTEMA PATENTADO

DISTRIBUIDOR:

INDUSTRIAS GIMENEZ CUENDE, S.A.

CENTRAL: Paloma, 8 - Apartado 27
Teléfonos 20 92 40-41-42

Casa Fundada en 1882

M.E.C.D. 2017

S. M. el Rey recibirá en audiencia a las Mesas del Congreso y Senado

(Viene de primera página)

sía al Rey", tras las constituciones definitivas de las Cámaras, según confirmaron a "Efe" fuentes parlamentarias.

A las doce y media del miércoles, día 9, tendrá lugar en el palacio de la Carrera de San Jerónimo la solemne sesión conjunta de apertura de la legislatura. En este acto, y tras una breve intervención del presidente de las Cortes y del Congreso, Landelino Lavilla, Su Majestad el Rey don Juan Carlos dirigirá un mensaje al Parlamento.

Este mismo día, por la tarde, tanto el Congreso como el Senado celebrarán sesiones plenarias ordinarias.

FINANCIACION DE LAS AUTONOMIAS

Valencia (Efe). — La UCD va a llevar a las Cortes un proyecto de Ley de financiación de las autonomías —anunció el consejero de Economía y Hacienda del País Valenciano, en el curso de la presentación de un informe sobre "Financiación de las autonomías".

El señor Aguirre, a quien acompañaban distintas autoridades valencianas, expresó su convicción de que "la autonomía es una tarea colectiva y de eficacia, y no un instrumento para dividir".

Tras destacar que el tema de las autonomías hay que enfocarlo desde el punto de vista de la rentabilidad, expuso las líneas básicas del proyecto sobre financiación autonómica, que será enviado a las Cortes.

Destacó la creación de un Consejo de Política Fiscal y Financiera, que estará formado por el ministro de Economía y los consejeros de Economía y Hacienda de todas las comunidades autónomas, y en el que se contemplan también las fuentes de ingresos con que contarán dichas comunidades.

LOS DE "HERRI BATASUNA", EN EL CONGRESO

Madrid (Efe). — Los tres diputados de la coalición (Herri Batasuna" acudieron esta mañana al palacio de las Cortes, sede del Congreso, donde recogieron las respectivas credenciales que les acreditan como miembros de la Cámara baja.

Telesforo Monzón, Francisco Letamendia y Pedro Solabarría llegaron poco después de las diez de la mañana al palacio de las Cortes, donde permanecieron un cuarto de hora, aproximadamente. Seguidamente, los tres parlamentarios partieron en automóvil hacia la prisión de Soria.

Telesforo Monzón solicitó ver el hemiciclo del palacio. Después de que algunos ujieres encendieron la iluminación del salón, el señor Monzón —el diputado de mayor edad en la legislatura actual— subió hasta el escaño que, según comentó, había ocupado en tiempos de la segunda República, y estuvo sentado en él unos instantes. "Creo que estaba un poco emocionado", manifestó a "Efe" una de las personas que contemplaron la escena.

Durante la visita de los tres diputados "abertzales", no se encontraba el presidente del Congreso, Landelino Lavilla. Tampoco los tres parlamentarios mostraron interés por saludarle ni preguntaron por él, ha sabido "Efe".

Más de cinco millones de austriacos irán hoy domingo a las urnas

Viena (Efe). — «Austria, después de nueve años de Gobierno socialista, es una de los tres países más prósperos de Europa. La oposición quiere cambiar este rumbo lo que significaría la obtención de resultados distintos. Por lo tanto, pido a todos los austríacos que voten a los socialistas para asegurar la prosperidad», dijo el canciller Bruno Kreisky en un discurso que dirigió hoy al país, informa la agencia UPI. Comentó Kreisky que bajo su mandato, iniciado en 1970, Austria tiene uno de los índices más bajos de desempleo y de inflación, apenas ha habido huelgas en Austria y se disfruta de paz social. Los dirigentes de los dos partidos de la oposición, en sus discursos pre-electorales hicieron hincapié en que «nueve años de mandato socialista son suficientes». Josef Taus, dirigente del Partido Popular (conservador), comentó en su discurso que el resultado de las elecciones de Gran Bretaña, que dio la victoria a los conservadores, demuestra «la tendencia anti-socialista que existe en Europa». Goetz, jefe del Partido de la Libertad, de tendencia derechista, dijo que su partido trata de romper la mayoría absoluta socialista para asegurar una política más liberal en Austria. Un total de unos cinco millones doscientos mil votantes acudirán mañana, domingo, a las urnas.

BUENAS PELICULAS EN CANNES

«Será éste un buen año de películas en Cannes», declaró el presidente del Festival francés de Cine, Robert Favre le Bret.

Tanto el presidente del certamen como el delegado general, Gilles Jacob, estiman que el promedio de los filmes que van a presentarse es de cualidad excepcional».

Este fue uno de los motivos que determinaron al Comité de selección a dejar fuera del prograa competitivo a producciones de algunos países, como Japón, Alemania Oriental y España.

Las mejores de estas producciones no incluídas tiene, no obstante, un puesto en secciones no competivas del Festival, como las muestras denominadas «quincena de los directores y «una cierta mirada».

La XXXII edición del certamen de Cannes se abrirá con la proyección de «Hair», de Milos Forman, presentada fuera de concurso, y la sesión de clausura se centrará en «A nous Deus», del francés Claude Lelouch.

Dentro de ese paréntesis, entre el 10 y el 24 de Mayo, obras recientes de los directores más famosos del mundo irán a la cita en Cannes.

Federico Fellini presenta —naturalmente, fuera de concurso— su «Prova d'orchestra», y su compatriota Dino Risi «Caró Papa», con la que Italia aspira a un galardón.

Por otra parte, el Festival dedicará una jornada abierta de Francesco Rosi, que aporta este año «Eboli».

La representación de Estados Unidos es especialmente importante: además de «Hair», «Norma rea» de Martin Ritt, «Days of Heaven», de James Bridges.

Y por si algo faltaba, nos enteramos a última hora de que el filme de Francis Ford-Coppola, todavía no terminado, «Apocalypse now», se proyectará en copia de trabajo.

La cinematografía australiana estará presente esta vez con «My brilliant career», de Gill Armstrong. La Alemania Federal con dos películas: «Woyzeck», de Werner Herzog, y «El tambor» («Die blechtommel») de Volker Schloendorff.

La producción de los países europeos del Este presentará el filme soviético «Siberiade», de Andrei Mijalkov Kontchalovsky, y «Sin anestesia», del polaco Andrzej Wajda.

En cuanto a los franceses, tienen en programa competitivo tres películas: «Desurs bronte», de Andre Techine, «Serie Noire», de Alain Corneau, y «La drolesse», de Jacques Doillon, además de la ya citada de Claude Lelouch y del «Arthur Rubistein», de Francois Reichenbach, ambas fuera de concurso.

No es esta una lista exhaustiva, sino una panorámica lo bastante precisa, quizá, para dar idea de lo que va a ser este Festival de Cannes, que se presenta bajo buenos auspicios.

JUAN BELLVESER (EFE)

MINISTRO INGLES CICLISTA, A LOS 72 AÑOS DE EDAD

Londres (Efe - AFP). — Lord Hailsham, nuevo ministro de Juscticia, fue saludado con una prolongada ovación al llegar en bicicleta al 10 de Downing Street, residencia de la primer ministro británica.

Lord Hailsham, que tiene 72 años de edad, detuvo la bicicleta ante la residencia oficial y al quitarse la pinzas que le sujetaban los bajos del pantalón, fue ovacionado por centenares de personas concentradas para presenciar la llegada de los nuevos miembros del Gabinete.

El nuevo ministro de Justicia reside en una barriada del Suroeste de Londres a unos diez kilómetros de Downing Street.

Margaret Thatcher ha formado su gobierno, sin Edward Heath

De Asuntos Exteriores se encarga lord Carrington

Londres. — Margaret Thatcher saluda a las numerosas personas que acudieron al cuartel general del Partido Conservador, tras conocer resultados, ya más fiables, en el cómputo de votos, que dan una ventajosa victoria a los conservadores. En la foto (de izquierda a derecha), lord Thorneycroft, presidente del Partido Conservador, Dennis, esposo de Margaret Tatcher, Margaret Thatcher y su hijo Mark. (Telefoto EFE-UPI)

(Viene de primera página)

y Agunus Maude serán voces de ese ala en las decisiones conjuntas del Gabinete.

Margaret Thatcher introdujo dos innovaciones en su Gobierno: la inclusión dentro del Ministerio de Comercio de la cartera de Precios y Defensa del Consumidor, que estará a cargo de Sally Oppenheim, la otra única mujer en el Gobierno, la cual no tendrá, sin embargo, rango de ministro del Gabinete y la fusión del Ministerio de Transportes, a cargo de Norman Fowler, con el Ministerio de Medio Ambiente que ocupa Michael Heseltine.

ELECCIONES MUNICIPALES EN INGLATERRA Y GALES: TRIUNFO LABORISTA

Londres (Efe).— El partido laborista aventaja al conservador en las elecciones municipales que se celebraron el jueves en Inglaterra y en el país de Gales.

Con 222 municipios escrutados, el número de concejales obtenidos por cada partido, es el siguiente:

Laboristas, ganan 540 concejales y pierden 69.

Conservadores, ganan 224 concejales y pierden 515.

Liberales, ganan 167 y pierden 64.

Independientes, ganan 83 y pierden 257.

La Asociación de Catedráticos de Bachillerato, contra la ampliación de medidas en el acceso a la Universidad

Madrid (Efe).— Las condiciones concretas en que se plantea actualmente el problema de la selectividad, son el fruto natural de una política educativa "incoherente y contradictoria", afirma la Asociación Nacional de catedráticos de Bachillerato en un comunicado.

Desde hace casi dos meses —señala—, se producen manifestaciones y paros de alumnos de Bachillerato y COU para protestar ante las previsibles medidas oficiales de acceso a la Universidad, medidas "reiteradamente exigidas por los rectores de Universidades y por buena parte del Cuerpo docente del país".

La política educativa "propiciada por el Consejo de rectores y seguida fielmente por los sucesivos equipos ministeriales", conduce —dice la Asociación de catedráticos de Bachillerato—, a la división en dos del sistema educativo y al establecimiento de una barrera "casi infranqueable" entre el Bachillerato y los estudios universitarios, por lo que la protesta de los alumnos está justificada, ya que "las recientes declaraciones de las autoridades educativas negando la ampliación de las medidas selectivas, carecen de verosimilitud".

Talleres Gráficos Diario de Burgos

TODA CLASE DE IMPRESOS DE CALIDAD

FOTOGRABADOS

San Pedro Cardeña, 34 — Teléfono 21 73 58

Papelería Tagra: Vitoria, 13 — Teléfono 20 28 52

EDICTO

DON JOSE MARIA AZPEURRUTIA MORENO, MAGISTRADO-JUEZ DE PRIMERA INSTANCIA NUMERO DOS DE LA CIUDAD DE BURGOS Y SU PARTIDO.

HAGO SABER: Que en este Juzgado, a instancia de don Saturnino Gadea Gimeno, mayor de edad, casado con doña Clotilde Escolar Martínez, obrero, de Burgos, se tramita expediente de dominio para la reanudación del tracto sucesivo, de la siguiente finca:

"Urbana. — Vivienda del piso primero, mano derecha, de la casa número 41, hoy 48, de la calle de Fernán González, de Burgos, que consta de dos habitaciones, cocina y retrete, de las tres habitaciones que según el título constaba una fue segregada y vendida a a doña Gaudencia García, por cuyo motivo ahora consta solamente de dos, y ocupa una superficie de cuarenta metros cuadrados, y linda, mirando desde ella hacia la calle, por la derecha, con finca de don Julián Martínez, hoy de José Antón; por la izquierda, con la habitación de Gaudencia García, por la espalda, pozo de la escalera, y por el frente, con la calle".

Le corresponde dicha vivienda por compra a doña Felicitas del Campo Lorente, don Narciso del Campo Lorente, don Francisco Javier del Campo García, doña María Teresa y don José Luis del Campo García, actuando en nombre y representación de los dos últimos, doña María García de la Varga, en escritura otorgada ante el notario de Burgos, don José María Mur Ballabriga, el 8 de Marzo de 7969, al número 923 de su protocolo.

En virtud de lo acordado en providencia dictada con esta fecha, se cita por medio del presente a don Teófilo Cavia Rodríguez, titular Registral y, caso de fallecimiento, a sus herederos o causahabientes, para que comparezcan ante este Juzgado dentro de los diez días siguientes a la publicación de este edicto en el DIARIO DE BURGOS, alegando cuanto a su derecho convenga, bajo los apercibimientos legales si no lo verifican.

Dado en Burgos a cuatro de Mayo de mil novecientos setenta y nueve. — E./ (ilegible). — El Secretario (ilegible).

M.E.C.D. 2017

la hora de la MUJER

«No hay feas», dicen los Llongueras

Las jóvenes no quieren peinarse igual que sus madres

Por Inés DUKE LEDOCHOWSKA

LUIS y Enrique Llongueras, los peluqueros establecidos en Barcelona, se proponen imprimir su estilo a las cabelleras femeninas, tal como lo consiguiera Inglaterra en la década del sesenta.

«—La «revolución» que postulamos —explican— consiste, básicamente, en respetar la calidad natural del cabello: liso, rizado, ondulado... y también su largo. Puede ser moda cualquier medida, siempre que el corte sea depurado».

Ya Dalila se preocupaba de este asunto cuando rapó a Sansón, dejándole sin vigor para luchar contra los filisteos... Pero cortar y arreglar cabellos, como actividad profesional remunerada y de acceso masivo, es reciente. A principios de siglo, tras las rudimentarias ondulaciones a tenazas, surgen las primeras permanentes en caliente.

Después, René Rambaud y otros franceses adoptan la nueva «miseenplis» y el corte a navaja. La sucede la permanente en frío; los rulos llegados de Estados Unidos para marcar el pelo húmedo; el cardado que aumenta el volumen de la cabeza y las pelucas, puesto que las fibras sintéticas se han perfeccionado lo suficiente como para imitar las pilosidades humanas a bajo precio.

Hacia 1960, mientras Mary Quant disfraza a las mujeres de figuras geométricas y los Beatles berrean a Bach, otros inglesitos lanzan el «brushing»: cortes tan geométricos en el cabello como los que la Quant impone en las ropas y secado a cepillo. Luis Llongueras señala:

—Fue una época de resultados muy positivos para nuestra profesión. Nos quedan sus experiencias para el trabajo masificado de la pluquería, pero... ya no aporta la novedad que las mujeres exigen. Las chicas jóvenes buscan imágenes diferentes a las de sus madres, sus tías o sus abuelitas. Quieren ser distintas, no sólo en la ropa sino también en el peinado».

Enrique Llongueras, que ha tenido oportunidad de sondear los deseos peluqueriles de centenares de muchachas, clientes de los institutos de belleza que la firma posee en París, Barcelona, Madrid, Pamplona, Palma de Mallorca y Las Palmas de Gran Canaria, apunta:

«—Vienen a vernos, a veces remoloneando porque les asusta la idea de pasarse horas muertas bajo un secador. Con coquetas, pero independientes. Saben lo que pretenden: belleza con originalidad y rapidez».

SECAR Y ONDULAR

Para responder a tales demandas, los Llongueras han conseguido una técnica para el corte, «que se cumple en solo diez minutos, frente a los tres cuartos de hora de los métodos precedentes».

También manejan el secador con innovaciones: a contrapelo para cabelleras rizadas a las que se desea alisar dándoles, al mismo tiempo, mayor volumen; junto con el peine, para alisar cabellos ondulados; complementado con los dedos para realzar un buen corte, manteniendo un gesto natural de cada mechón; con peine africano, para lograr el máximo rizo de los cabellos,

poniendo el aparato verticalmente respecto a las raíces.

Ambos se muestran insistentemente partidarios de las ondulaciones permanentes «por zonas» ya que —según explican— hacen posible crear líneas nuevas y dar un toque personal a cada cabeza, según las posibilidades estéticas individuales.

«—Una mujer de cuello corto o de frente estrecha —dicen— «necesita» que su coronilla esté arreglada de acuerdo con esas características. Nosotros somos realistas, pero sin olvidar la antigua verdad de que no hay mujer fea».

(FIELServicios Especiales de EFE).

VENDEDOR

NIVEL DEPENDIENTE MAYOR O ENCARGADO
PARA SECCION CONFECCION CABALLERO
Interesados presentarse en:
DOMINGO 2 — Teléfono: 20 58 46
(Seaf-PPO Núm. 9.725)

POR EFICACIA, TECNICA Y CALIDAD, ROTONDOR ES EL CORTACESPED QUE MAS SE COMPRA.

ROTONDOR corta la hierba a la medida, la aspira y la recoje limpiamente. Hay un modelo ROTONDOR con motor estudiado para cada tipo y medida de jardín. ROTONDOR está garantizado por la experiencia OUTILS WOLF.

Outils WOLF

Para más información o demostración, visítenos en:

Serventa

VENTA Y ASISTENCIA TECNICA
Merced, 13 - Tel. 20 30 97 - BURGOS

MUJERES QUE TRABAJAN

Por Angeles VILLARTA

EL número de mujeres que trabajan es cada vez mayor; sin embargo, ¿les es fácil a todas las edades encontrar empleo?

He tenido la oportunidad de conocer a un experto en la materia, el señor Mac Kay, quien ha contestado así a la pregunta anteriormente formulada:

—Es realmente curioso el hecho de que una mujer, al llegar a los cuarenta años —y si los pasa peor aún—, deba enfrentar múltiples dificultades para obtener empleo Pero lo cierto es que en muchas partes del mundo ocurre así. Salvo excepciones, las fábricas, comercios, talleres y oficinas se inclinan a proporcionar trabajo a la gente joven. Está bien. Pero convengamos en que esa reserva hacia la mujer de cuarenta años debe considerarse una antigualla. Hoy, a esa edad, la mujer todavía es joven. Y muchas, esplendorosamente jóvenes. Los deportes, la medicina, los adelantos técnicos, que la han liberado de múltiples esclavitudes domésticas, permiten actualmente a la mujer mantener su vitalidad y capacidad intelectual o manual muchos años más que antes.

Estas ventajas físicas de la mujer de hoy permiten que se sienta tan joven como cuando tenía veinte o veinticinco años Convengamos pues, en que está en la plenitud de la vida. Y convengamos igualmente que si una mujer joven tiene aparentemente mayor pujanza en la actividad, no es menos cierto que una dama, aunque sea algo jamona, si posee salud, capacidad, imaginación y es ilustrada en determinada materia, puede competir con la de veinte años en cualquier faena con idéntico entusiasmo y agilidad.

¿Y cuáles son los argumentos que suelen oponer a la admisión de las mujeres maduras?

Hace años, el que era entonces secretario general de la ONU señor Dag Hammarskjold, preparó un interesante estudio sobre las dificultades con que tropieza toda mujer de más de cuarenta años, para encontrar colocación. El folleto examina las diversas condiciones imperantes en trece países: Australia, Bélgica, Canadá, República Federal Alemana, Filandia, Italia, Nueva Zelanda, Noruega, Suecia, Suiza, Unión Sudafricana, Gran Bretaña y Estados Unidos. El estudio llega a la conclusión de que los obstáculos que hacen difícil el acceso de mujeres de cuarenta años a los empleos, y que afectan igualmente a los hombres maduros, son más o menos semejantes en todas partes, a los que hemos enunciado.

Asimismo, consigna las críticas que en distintas naciones se hacen a las mujeres de tal edad que quieren trabajar; pero destaca también las virtudes que se reconocen a las trabajadoras de edad madura; en quines se comprueba mayor responsabilidad, ventajas éstas que valorizan el empleo.

Contiene también el folleto aludido una serie de interesantes informaciones acerca de las condiciones de trabajo en los países estudiados. En Australia y Finlandia, por ejemplo no existe un máximo de edad formalmente establecido para la admisión de mujeres u hombres. En Nueva York, sin embargo, las firmas comerciales por lo general no colocan a mujeres de más de cuarenta años, pero en Sudáfrica, en cambio, no existen restricciones siempre que las candidatas posean las cualidades y experiencias necesarias. Resulta curioso el hecho de que en Gran Bretaña no hay máximo de edad ni para la mujer ni para el hombre, y, aún cuando el caso no es frecuente, es posible obtener empleo a los sesenta y cinco o setenta años. En Suecia, por otra parte, es difícil a una mujer de más de treinta años encontrar empleo, y en Suiza, si han pasado de los curenta, tropiezan con dificultades, pero pueden obtener trabajo en hoteles, restaurantes, agencias de turismo y otros lugares.

Puede afirmarse que el funcionamiento de las Universidades obreras, las escuelas-fábricas, la enseñanza gratuita secundaria y universitaria y el aumento en la práctica del deporte, constituyen en conjunto un valioso apoyo para la mujer, que, al revés de lo que ocurría antes, tiene hoy amplia facilidad para robustecer sus conocimientos y preparación y mejorar su físico, cosas que la facultan para aspirar, con méritos, al desempeño de distintos empleos cualquiera que sea su edad.

El estudio preparado por el señor Hammarskjold concluye, con la predicción de que en las próxijas décadas será mayor el número de las mujeres de edad madura que buscarán trabajo y que, según las tendencias actuales, gozarán de mayores posibilidades que hoy para la obtención de colocación en el comercio y la industria. Parecería, a juzgar por el referido estudio, que, aunque en forma paulatina, comienzan a comprenderse los verdaderos méritos de la mujer madura.

Lea Vd. siempre
Diario de Burgos

M.E.C.D. 2017

PARLAMENTARIOS VASCOS, ENTRAN EN LA CARCEL DE SORIA

Ola de atentados en Vizcaya y Guipúzcoa

Soria (Efe) — Poco después de las dos de la tarde, la autoridad gubernativa de la cárcel de Soria permitió la entrada en el recinto penitenciario a los tres parlamentarios de Herri Batasuna que acudieron a la convocatoria de esta coalición «abertzale».

Periko Solabarría, Telesforo Monzón y Francisco Letamendía «Ortzi» entregaron al delegado gubernativo de la cárcel de Soria una nota con las reivindicaciones que plantean todos los cargos electos de Herri Batasuna.

En la nota se pide la amnistía total la supresión inmediata de las cárceles especiales de Zamora y Soria, así como no crear centros del tipo de los citados; la no utilización dentro de las cárceles de cuerpos policiales especializados o fuerzas anti-choque como las antidisturbios, respeto para los familiares de los presos que les visitan en las cárceles, así como para los derechos de la defensa y la dimisión inmediata de García Valdés y de todos los implicados en la creación y funcionamiento de las cárceles de Soria y Zamora.

Francisco Letamendía, en su calidad de abogado, pudo entrevistarse con tres de sus defendidos, dos, acusados de pertenecer a ETA militar y uno, a ETA político-militar. El delegado gubernativo había comunicado a los tres parlamentarios de Herr Batasuna que tenía órdenes estrictas del Ministerio de Justicia ed que los parlamentarios no visitaran la cárcel, aunque les expuso la posibilidad de que podía hacerlo Francisco Letamendía.

Después de la entrevista «Ortzi» informó a «Efe» que el rato de los presos vascos en la cárcel de Soria ha empeorado después de la celebración del «Aberri Eguna».

El diputado Letamendía afirmó también que hay cinco presos en celdas de castigo y que a uno de ellos se le va a abrir un expediente disciplinario por presuntas injurias a un funcionario de la prisión.

Por último dijo que los funcionarios censuran la correspondencia de los presos y que esta madrugada, sobre las cuatro, se efectuó un cacheo general en la primera galería.

Terminada la entrevista de Letamendía con sus defendidos, sobre las cuatro de la tarde, los parlamentarios y los representantes con cargos municipales de Herri Batasuna emprendieron el regreso al País Vasco, sin que se produjera ningún incidente.

Unicamente unas cien personas, de las quinientas que se esperaban, lograron llegar hoy a la cárcel de Soria. Los parlamentarios de Herri Batasuna informaron a «Efe» que cinco autobuses, en uno de los cuales viajaba el senador Miguel Castells, habían sido detenidos por la Guardia Civil a 20 kilómetros de Logroño, en dirección a Soria.

Por otra parte, fuentes del Gobierno Civil de Soria han informado a «Efe» que entraron en la ciudad de cuarenta a cincuenta coches con matrículas vascas. También se permitió la entrada de dos autobuses que trasladaban desde San Sebastián a familiares de presos vascos.

La Policía Nacional impidió que cuantas personas habían llegado a Soria se congregaran y ordenó que no se formaran grupos de más de cinco individuos en las cercanías de la prisión a la que impidió el acceso.

Varias personas que acudieron a la cita de Herri Batasuna se concentraron en un bar de la zona, del que fueron expulsadas por la Policía Nacional después de pedírseles la documentación.

OLA DE ATENTADOS EN VIZCAYA

Bilbao (Logos). — Cuatro atentados fueron perpetrados durante la pasada noche posiblemente por comandos de ETA militar, en esta provincia, presumiblemente en reacción al que tuvo lugar en Francia contra el máximo responsable de los comandos armados de dicha organización, Txomin Iturbe Abasolo.

Ninguno de los cuatro atentados fue significativamente grave por limitarse a ocasionar daños materiales, excepto en el ametrallamiento al bar «Montefuerte» de Santurce, donde hirieron al propietario en la mano, el muslo y la pierna y a su hija en un brazo, sin que las heridas revistan gravedad. Los otros actos fueron: el ametrallamiento de otro bar de Santurce y la explosión de dos artefactos en Durango contra concesionarios de «Renault» y de «Peugeot».

LE GRABAN LA CRUZ GAMADA

Pamplona (Efe). — Una cruz gamada y las siglas F. N. le han sido grabadas en el antebrazo a un joven de Pamplona El joven había sido asaltado por unos desconocidos.

ATENTADO CONTRA UNA EMPRESA

Bilbao (Efe). — Un artefacto, de escasa potencia, estalló, de madrugada, en el chalet donde vive Angel Umaran, uno de los directores de la empresa «Prefabricados Umaran». El personal de la factoría está en huelga desde hace más de dos meses.

La explosión del artefacto, compuesto al parecer por goma-2, rompió todos los cristales de la vivienda y produjo el natural temor a los habitantes del chalet

La organización ETA se ha hecho responsable del atentado, en una llamada telefónica efectuada a la redacción del diario «Egin» En su comunicado, ETA advierte a los hermanos Umaran que cesen en su postura intransigente y acepten sin condiciones la plataforma presentada por los trabajadores.

ARTEFACTO

Santa Cruz de Tenerife (Efe). — Un artefacto fue desarmado la pasada madrugada por artificieros de la Policía Nacional, en la calle de Los Bolos, de La Laguna.

Según ha trascendido a «Efe» la bomba estaba colocada en el interior de uno de los buzones del edificio, donde residen un general y un capitán del Ejército.

Después de ser retirado, se hizo estallar en el exterior del inmueble.

DETENCION DE DOS JOVENES

Sevilla (Efe). — Dos jóvenes han sido detenidos por la Policía Nacional después de haber sido disuelta una concentración.

Con el lema de «contra las agresiones fascistas», la Joven Guardia Roja, las Juventudes Comunistas Revolucionarias las Juventudes Socialistas y la Juventud Comunista Andaluza habían convocado una concentración en la plaza de la Encarnación, en Sevilla, a la que asistieron unos doscientos muchachos, que fueron invitados por la Policía, a dispersarse, lo que hicieron en orden.

No obstante, según ha trascendido posteriormente se produjeron algunos «saltos», en diferentes sitios. Fueron arrestados Javier Alvárez-Osorio Rojas Marcos y Migue del Río Gutiérrez. Al primero se le ocuparon dos «cocktails Molotov» y al segundo una fusta metálica y una navaja.

REGRESA DE LOURDES CURADA DE PARALISIS

Es una vecina de Reinosa

Santander (Efe). — María Angeles Gutiérrez Cuesta, integrante de una peregrinación de enfermos y vecina de Reinosa, ha regresado de Lourdes curada de una parálisis, que sufría en la parte izquierda del cuerpo desde hace tiempo y que le impedía andar.

La enferma se sintió de repente aliviada, después de que su cuerpo padeciese un hormigueo. Tras esta sensación, se produjeron los hechos que se consideran milagrosos. Al día siguiente, María Angeles caminaba perfectamente y podía hacer alardes de facultades físicas que no había tenido anteriormente a la enfermedad.

Dado el caso y la prudencia con que la ciencia trata estos temas, los círculos eclesiásticos no se han pronunciado sobre la curación de María Angeles.

«JORNADAS DE PASTORAL»

Madrid (Logos). — Las pequeñas comunidades o comunidades de base no son el único camino, pero sí una alternativa legítima y eclesial que está renovando a la Iglesia que es comunidad, se ha puesto de relieve en las «Jornadas de pastoral» que se han celebrado en Madrid durante los tres últimos días.

En las jornadas se repasaron los actuales planes de Pastoral y se puso de manifiesto que se estaba preparando un proyecto como servicio a las diócesis, para analizar la realidad, la selección de objetivos, la programación y la evaluación por zonas concretas.

SE CREA EN IRAN EL EJERCITO DE GUARDIAS ISLAMICOS

Cuatro nuevas ejecuciones

Teherán. (Resumen de agencias).— El ayatollah Jomeini, desde su residencia en Qom, ha encargado hoy a su consejo secreto revolucionario, la creación de un Ejército de guardias islámicos revolucionarios. No se ha indicado el contingente que integrará dicho Ejército revolucionario ni su cometido.

En la capital se informa de la dimisión del comandante de la gendarmería iraní, general Montaz, quien ha sido sustituído en el cargo por el general Danechvar.

Por otra parte, se han registrado cuatro nuevas ejecuciones de personas colaboradoras del anterior régimen, con lo que el número de las conocidas, se eleva a 169. Las cuatro ejecuciones tuvieron lugar en la ciudad de Khoi, en el Noroeste; fueron fusilados cuatro defensores del Sha.

Otras noticias indican que han sido detenidas ocho personas acusadas de pertenecer a la agrupación derechista islámica "Forghan".

No se han corfirmado oficialmente estas dos noticias. Asimismo, la Prensa informa de un atentado cometido por personas armadas con metralletas contra la sede central de los Comités islámicos revolucionarios, anterior edificio del Parlamento iraní.

TRABAJOS DE CALIDAD

TALLERES GRAFICOS

DIARIO DE BURGOS

San Pedro de Cardeña 34

Teléfono 217358

«ES OBLIGADO AHORRAR ENERGIA» DICE EL PRESIDENTE DE «CAMPSA»

Los pozos del Golfo de Cádiz permitirán obtener a diario 1.600.000 metros cúbicos de gas natural

Su explotación comercial está prevista para 1982

Madrid (Logos). — CAMPSA vendió durante el pasado año productos petrolíferos por valor superior al medio billón de pesetas, según puso hoy de manifiesto su presidente, Santiago Foncillas, ante la Junta general de accionistas de la Compañía.

Los ingresos brutos por dichas ventas, señaló el señor Foncillas, alcanzaron la cifra de 516.852 millones, con un incremento de unos 90.000 millones con relación a 1977.

CAMPSA vendió durante el pasado año 35 millones de toneladas de productos petrolíferos, con un crecimiento superior al 4 por ciento sobre las ventas de 1977. Un 15 por ciento de ese volumen correspondió a las gasolinas, un 3 por ciento a kerosenos, un 26 por ciento a gasóleos, un 52 por ciento a fuel-oil y el 4 por ciento restante a otros productos.

Los resultados económicos del ejercicio —agregó el señor Foncillas— son superiores en un 45 por ciento a los del precedente.

Tras referirse el señor Foncillas a los resultados y previsiones de las empresas participadas por CAMPSA, pasó a explicar detalladamente el alcance provisional de los hallazgos de gas metano en el golfo de Cádiz.

«La potencialidad teórica de cada uno de los cuatro pozos en los que se ha encontrado gas por el momento puede calcularse en sendos caudales de 400.000 metros cúbicos diarios, lo que supera con mucho las posibilidades de absorción de la zona».

«La evaluación provisional de reservas totaliza los 3.475 millones de metros cúbicos y el proyecto inicial para su explotación comercial consistirá en una plataforma para tres pozos sobre el yacimiento «B-4», encima del cual se colocarían las instalaciones de producción y adonde confluirían las tuberías procedentes del resto de los pozos productivos».

Desde la mencionada plataforma, siguió diciendo el señor Foncillas, se llevaría el gas hasta Huelva mediante un gasoducto submarino de unos 30 kilómetros de longitud y, ya desde la instalación de tierra, se enviaría el gas a la presión adecuada, a los diversos consumidores de la zona.

«Se prevé —dijo el presidente de CAMPSA— una producción del orden de 350 millones de metros cúbicos anuales, que daría una vida productiva al proyecto de diez años, con tasas de rentabilidad muy satisfactorias». El comienzo de la comercialización está previsto para 1982.

Existe además una amplia zona del golfo de Cádiz, todavía en fase de primera investigación, cuya superficie es muy superior a la hasta ahora investigada, por lo que cabe esperar razonablemente que las reservas finales, tras las exploraciones que se lleven a cabo en los próximos tres años serán varias veces superiores a las indicadas hasta el momento.

El señor Foncillas abordó asimismo en su discurso la situación, tanto internacional como española, del sector energético y, más concretamente, del petrolífero. En los países de la Comunidad Económica Europea, dijo, no se consiguieron durante 1978 las previstas reducciones en el consumo de petróleo.

«En España —dijo— no hemos conseguido recortar la demanda de petróleo desde 1973.

El mantenimiento de la demanda nacional de energía se tradujo en un déficit energético de unos 331.000 millones de pesetas, cantidad que supone un 89 por ciento del déficit comercial de la balanza de pagos.

En España, terminó diciendo el señor Foncillas, seguimos utilizando ingentes sumas de dinero en la subvención de consumos energéticos, que incitan a una utilización poco efectiva de estos recursos, cada vez más escasos y caros.

Seguimos pensando, en la absoluta necesidad que tenemos de ahorrar energía. La nueva crisis, producida por el aumento incontrolado del precio de los crudos, impone una política de austeridad energética. Ya no hay ninguna energía barata y nuestra principal fuente energética sigue siendo el ahorro.

LOS DEPOSITOS DEL AHORRO EMIGRANTE SUPERAN LOS 40.000 MILLONES

Madrid (Logos). — El ahorro de los emigrantes españoles captado por las Cajas de Ahorros españolas supera los 40.000 millones de pesetas, con unos clientes que sobrepasan los 170.000, siendo Galicia la región que más emigrados con ahorros en las Cajas proporciona.

Después de Galicia, según los últimos datos de las Cajas Confederadas, es Andalucía la región que más ahorro de emigrantes proporciona, con unos depósitos de 6.500 millones de pesetas, representando el 16,5 por ciento del total nacional, con 32.538 clientes, que son casi la quinta parte del total nacional.

Mientras que la media de ahorro por cliente se sitúa en Andalucía sobre 34.000 pesetas, los saldos medios de ahorro-emigrante alcanzan medias cinco veces superiores.

EN LA GRAN VERBENA DE LA SESION DE NOCHE DEL PASADO VIERNES, DIA 4 DE MAYO ULTIMO, organizada por los ALUMNOS DE 3.º F.P. SAN JOSE ARTESANO, se efectuó el sorteo de una magnífica moto BULTACO FRONTERA 250 c.c., habiendo correspondido el premio al

Número 14.460

Rogamos al poseedor del citado número se persone en ARMSTRONG DISCOTECA para recibir este magnífico premio.

NOTA: De no presentarse el poseedor del número agraciado en el plazo de 20 días a partir de esta fecha, volverá a sortearse.

HOY EN SESION DE TARDE

GRAN SELECCION DE DISCOTECA EXITOS 79

Lea Vd. siempre

Diario de Burgos

M.E.C.D. 2017

EL GRAN ESCANDALO DE LA ENERGIA: UNA ERA QUE SE ACABA

- **La época del petróleo barato murió el 27 de Marzo de 1979**
- **La crisis de Irán aceleró el fín de una época dorada para la humanidad**
- **Una desesperada carrera hacia el Sol para extraerle la energía**

Por Félix RAMPA

LA decisión de los países de la OPEP de incrementar en un 9 por ciento los precios del crudo, adoptada el 27 de Marzo en Ginebra, causó una verdadera conmoción mundial y tuvo un efecto fulminante en las conciencias, planteando definitivamente la necesidad de recurrir a otras fuentes energéticas.

El petróleo, después de la crisis de Irán; es ya de masiado caro. El precio del barril de crudo (159 litros) del tipo «Marker» es ya de 14,54 dólares. Ese precio hace imprescindible, más que posible, el recurso a fuentes energéticas disponibles que antes, durante el período de petróleo barato, eran excesivamente costosas.

El aumento del 27 de Marzo fue especialmente deprimente porque solo tres meses antes, la misma OPEP había fijado aumentos escalonados para 1979, que quedaron sobrepasados con creces trastornando así los planes de inversión de miles de industrias y gobiernos de todo el Mundo.

A partir del 27 de Marzo comenzó a crecer un clamor casi mundial, del que solo estarían excluídos los exportadores del «oro negro». «No se puede depender del petróleo. Hay que detener el caos».

DESEQUILIBRIO IMPARABLE

Durante los últimos años, los países occidentales desarrollados y muchos en vías de desarrollo que carecen igualmente de crudo, intentaron detener por todos los medios el fantasma creciente del petróleo caro y escaso. El mercado se mantenía en un equilibrio que beneficiaba a los grandes consumidores, gracias a que dos países «conservadores» como Arabia Saudita e Irán vendían más de la mita del petróleo de exportación.

Pero la caída del Shah, irónicamente provocado por un «Ayatollah» todavía más conservador, introdujo en el mercado un desequilibrio imparable. El petróleo comenzó a subastarse en los puertos al mejor postor y algunas compañías llegaron a pagar más de 20 dólares por barril, un precio escalofriante que si se generalizara podría inmovilizar la maquinaria productiva mundial.

Los conflictos de Irán paralizaron durante meses la industria petrolera de ese país, abastecedor tradicional de Europa Occidental, Israel, Japón y Estados Unidos, precisamente los mayores compradores de crudos en el planeta.

El efecto fue fulminante: el fantasma de la escasez hizo acto de presencia en un mercado que se mantenía hasta entonces en un precario equilibrio entre oferta y demanda.

Ante el caos ocurrido y ante la inapelable decisión de la Organización de Países Exportadores de Petróleo (OPEP) de elevar el precio del barril ó, incluso dejar en libertad a sus miembros para que vendan al mejor postor, sólo queda una solución: buscar otras fuentes de energía.

UN EXCESO DE CONSUMO ENERGETICO

El consumo mundial de energía se triplicó en la primera mitad del siglo XX, y desde 1950 hasta el presente ha vuelto a triplicarse. Las necesidades energéticas del Mundo aumentan anualmente a razón de 300 millones de toneladas de carbón quemado. En los años 60, la demanda de energía aumentó al ritmo del 5 por ciento anual en los Estados Unidos, Japón y Europa Occidental. Tan solo el Japón, lanzado hacia una frenética carrera de producción y ventas, podría llegar a importar en 1985 nada menos que el equivalente a 700 millones de toneladas de petróleo, si se considera un crecimiento anual promedio del 5,2 por ciento.

En 1971 Estaoos Unidos, Japón y Europa Occidental, «engulleron» el 69 por ciento del petróleo producido en todo el Mundo, pese a que ellos solo produjeron el 11 por ciento del crudo mundial. Regiones como Africa y el Oriente Medio, poseedoras del 66 por ciento de las reservas petrolíferas consumieron solo el 4 por ciento de las reservas petrolíferas del total producido en el mundo dicho año.

Sin embargo a pesar del despilfarro, no se llegará a experimentar una catastrófica escasez de energía como numerosos «profetas» han afirmado.

Si se consideran los tres combustibles clásicos (carbón, petróleo y gas) y se admite que el incremento del consumo alcance, hasta finales del presente siglo, la suma de 25.000 millones de toneladas, tomando como base el consumo del año 2.000, la Humanidad tardaría 150 años en gastar los recursos disponibles

LA TECNICA AVANZA Y CREA NUEVAS FUENTES

La Unión Soviética puso en funcionamiento, en 1954, la primera central electronuclear del Mundo. Desde entonces hasta el presente se ha recorrido un camino cuajado de logros hasta el punto de que la energía atómica para fines pacíficos es ya adulta.

En 1971, poco más de un centenar de centrales nucleares esparcidas por todo el Mundo generaron solo el uno por ciento de la electricidad. Los cálculos pronosticaron para 1980 una producción del 15 por ciento del total mundial de fuente electronuclear. Para el año 2000 se espera que la potencia eléctrica generada por el átomo se triplique, lo que hará generar de las centrales nucleares la mitad aproximadamente, del fluído elétrico que consuma el Mundo.

Una veradera revolución en el campo de la utilización de la energía atómica para fines pacíficos será la puesta en funcionamiento de los reactores nucleares de neutrones rápidos, capaces de utilizar el costoso combustible atómico decenas de veces mejor que los actuales reactores de neutrones térmicos.

Simultáneamente, en varios países avanzados se perfecciona el proceso de «síntesis termonuclear dirigida», con la consiguiente creación de «reactores de proyección», más económicos porque son capaces de efectuar el encendido de la reacción autosostenida. También se trabaja en la creación de los todavía más sofisticados «reactores termonucleares de impulso».

Pero existe, además, una larga lista de fuentes energéticas no aprovechadas a las que algún día no muy lejano tendrá que recurrir el hombre para seguir viviendo. Ahí están las centrales eólicas, que utilizan la fuerza de los vientos para generar electricidad, como los molinos de viento del Quijote, las centrales maremotrices, que aprovechan las variaciones de las mareas en las costas, las centrales geotérmicas, que aprovechan las fuentes termales del subsuelo, y la prácticamente inagotable e inmensa energía solar, que emplea el calor y la luz del astro rey.

Nuevas tecnologías posibilitan cada vez más la utilización de recursos existentes como el carbón, que podría ser gasificado y licuado para obtener de él derivados muy similares a los del petróleo.

Por último, cada vez es más posible adaptar una tecnología a la explotación de las enormes reservas de esquistos y arenas bituminosas que poseen casi la totalidad de los países del Mundo.

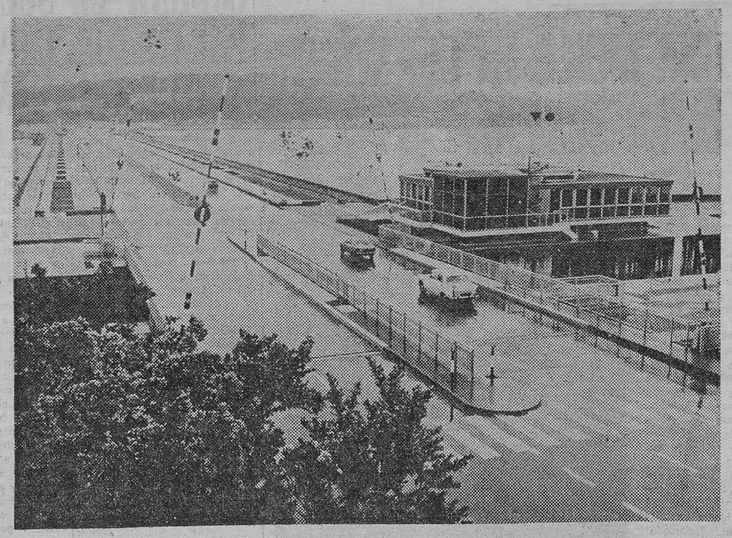

La central maremotriz de La Rance en Francia. — (Foto EFE-FIEL).

EL SOL, ENERGIA DEL FUTURO

Cualquier científico consultado responderá que el Sol es la más real y prometedora fuente de energía al alcance del hombre. Solo que, hasta ahora, resultó demasiado caro su aprovechamiento, en comparación con el carbón, el petróleo y el gas.

Sin embargo, gracias a la OPEP, el hombre emprenderá en breve una casi desesperada carrera hacia el Sol con el objeto de extraerle energía.

Cada minuto el sol pierde 4,5 millones de toneladas de sustancia en radiaciones, a razón de 390.000 millones de toneladas por día. La Tierra solo intercepta una millonésima parte de la energía enviada por el Sol al cosmos, pero esa pequeña porción equivale a una potencia total energética instalada por el hombre sobre la Tierra, en todas sus formas imaginables.

No es difícil imaginar en el futuro a grandes extensiones de la Tierra cubiertas de espejos que proyectan los rayos solares concentrados sobre enormes tanques acumuladores de energía. Habrá también enormes paneles de células sensibles a la luz capaces de convertir los rayos luminosos del Sol en energía pura.

En ese futuro, serán los países más soleados los que dispongan de mayores reservas energéticas. Curiosamente, los países más soleados son hoy, en su mayoría, pobres, excepción hecha de los países árabes ricos en petróleo, que también serán ricos en «sol».

En una autopista alemana, un cartel induce al ahorro de energía. — (Foto FIEL-EFE).

¿LA UNION SOVIETICA, A TIRO DE EUROPA?

Por Antonio BLASCO

LOS gobernantes norteamericanos, británicos, franceses y alemanes occidentales están considerando el desarrollo por los Estados Unidos de un nuevo misil nuclear de alcance intermedio que, emplazado en la Europa occidental, sea capaz de alcanzar los lugares más vitales de la Unión Soviética.

Los altos funcionarios norteamericanos dicen que los dirigentes de los cuatro países opinan que el proyectil en cuestión puede ser la respuesta a la nueva generación de misiles nucleares y bombarderos soviéticos dirigidos contra la Europa occidental no limitados por los acuerdos existentes.

LA AMENAZA DE LOS SS-20 SOVIETIVOS

Los cuatro dirigentes llegaron a la conclusión de que el nuevo proyectil soviético de alcance intermedio, conocido con el nombre de SS-20, plantea un grave peligro para la seguridad de occidente. Al respecto, se mostraron de acuerdo en que la OTAN «explore de la manera más activa» las opciones que están a su alcance para contrarrestar el misil soviético, incluído el despliegue en la Europa occidental en la década de los años 80 de un arma de características similares.

DESPLIEGUE DE TRES NUEVOS MISILES

Los Estados Unidos ya están desplegando en el continente europeo tres tipos de misiles nucleares: el Pershing, el Lance y el Honest John; pero ninguno tiene un radio de acción superior a los 700 kilómetros.

Funcionarios del Pentágono dicen que en el presupuesto para el año fiscal de 1980 figuran alrededor de 350 millones de dólares destinados a aligerar el desarrollo de diversos tipos de armas nuevas para su posible despliegue en Europa tales como misiles de crucero con base en tierra o en el mar, un Pershing de amplio alcance y un nuevo misil balístico de radio de acción intermedio. Cada uno de ellos puede llegar a distancias superiores a los 1.500 kilómetros con lo que, desde la Alemania Occidental, se podrían atacar instalaciones clave en la parte occidental de la Unión Soviética.

Altos funcionarios de la defensa norteamericana declaran que los misiles de crucero y los Pershing de largo alcance pueden ser puestos en servicio a comienzos de la década de 1980; empero, se requerirán más de cinco años para desarrollar un nuevo misil balístico de alcance intermedio.

En su opinión en las relaciones entre Europa y Norteamérica ha surgido como uno de los temas más candentes la cuestión de si occidente necesita en Europa un nuevo tipo de misiles de largo alcance, ya que entienden que esto tiene enorme transcendencia para la unidad futura de la Alianza y para un mayor progreso en las negociaciones soviético-norteamericanas sobre control de armamentos, que se encuentran ya en el último tramo

¿ES EUROPA OCCIDENTAL UN «REHEN NUCLEAR»?

La Alianza comenzó a debatir el nuevo misil en 1977 ante la alarma que despertó en la Europa occidental la decisión de Moscú de desplegar el SS-20, un misil móvil equipado con tres cabezas de combate múltiples. Aunque una fuerza soviética de unos 500 misiles de alcance intermedio fue desarrollada contra la Europa occidental desde comienzos de la década del 60, el SS-20, junto con el nuevo bombardero Backfire, ha sido considerado en algunos círculos como un intento por parte de Moscú de hacer de la Europa occidental un «rehén nuclear».

Las preocupaciones aumentaron a principios del pasado año cuando los Gobiernos de Europa occidental tuvieron conocimiento de que el propuesto acuerdo norteamericanos-soviético para la limitación de las armas estratégicas no obstaculiza la posibilidad de que Moscú despliegue tanto el SS-20, como el bombardero Backfire

El pasado año, en conversaciones privadas con funcionarios estadounidenses varios Gobiernos europeos revelaron el temor de que, al negociar con Moscú, los Estados Unidos puedan descuidar intereses que afectan a la seguridad europea.

SKYLAB, UN PELIGRO SOBRE NUESTRAS CABEZAS

- **La enorme masa de acero y plástico está a punto de disgregarse**

Por Ross MADDEN

HACE unos cinco años, el astronauta norteamericano Pete Conrad selló la puerta hermética del objeto mayor y más pesado que se ha enviado al espacio y se dispuso a regresar a la Tierra. «A pesar de los problemas que ha tenido esta nave —pensó—, confío en que las cosas marchen bien».

Pero no fue así y desde entonces la estación Skylab, con sus cien toneladas de peso, viaja por el espacio a una velocidad de 27.000 kilómetros por hora y el momento de la catástrofe está cada vez más cerca.

Dentro de poco, la enorme masa de acero y plástico entrará en contacto con la atmósfera terrestre y comenzará el proceso gradual de desintegración. Y eso significa, en teoría, que trozos del Skylab —algunos quizá de cinco toneladas— podrían caer en cualquiera de las descientas ciudades situadas bajo la órbita que la nave recorre en 90 minutos.

VIGILANCIA CONSTANTE

Con el fin de impedir que esta teoría se haga realidad los ingenieros de la NASA en Houston trabajan día y noche, buscando la forma de retrasar el inexorable descenso del Skylab —causado principalmente por las intensas tormentas solares— y han conseguido en parte su propósito

Como puede suponerse, a las autoridades de la NASA no les gusta mucho hablar de esta crisis del Skylab, pero Robert Aller, alto funcionario de la agencia enviado especialmente a Houston para dirigir la misión, me ha dicho: «Es una nave vieja y la estamos obligando a hacer cosas para las que no fue diseñada».

Con la intención de saber exactamente lo que hace el Skylab en cada momento, la NASA ha vuelto a abrir las clausuradas estaciones de seguimientos en las Bermudas y el Cáribe, desde donde se vigila constantemente la estación espacial mientras ésta recorre una órbita que pasa por encima de Los Angeles, Nueva York, París y Pekín.

En Washington, los miembros del Congreso preguntan por qué no se destruyó el laboratorio al terminar su vida útil y por qué se ha permitido que continuara vagando por el espacio.

La razón oficial es que se esperaba ponerlo en funcionamiento de nuevo, cuando hubiese dinero. Pero los expertos admiten que el proyecto tuvo mala suerte desde el principio. Constantemente, los astronautas debían realizar arriesgados paseos espaciales para reparar el equipo. En cierta ocasión, Pete Conrad estuvo cuatro horas en el exterior de la nave para arreglar una pieza importante.

En un exasperado mensaje al centro de control de Houston, Conrad resumió en una frase toda la historia del malhadado proyecto Skylab: «Nada funciona bien en este pájaro».

«GANAS DE ASUSTAR»

Desde que el Skylab dejó de funcionar, ha ido creciendo la alarma al ver que la nave no se dirigía al espacio exterior, como se proyectaba, sino que entraba en una órbita que la acerca cada vez más a la Tierra.

Un portavoz del Centro Espacial Johnson, de Houston, me decía: «Los que afirman que va a producirse la mayor catástrofe de la era espacial solo tienen ganas de asustar. Aunque sucediera lo peor y la estación cayera a la tierra en 400 ó 500 trozos, las probabilidades de que una persona resulte muerta o herida son de un millón contra una. De hecho, uno tiene la misma probabilidades de que le mate un meteorito. Y, que sepamos, eso último no sucede desde hace doscientos años...».

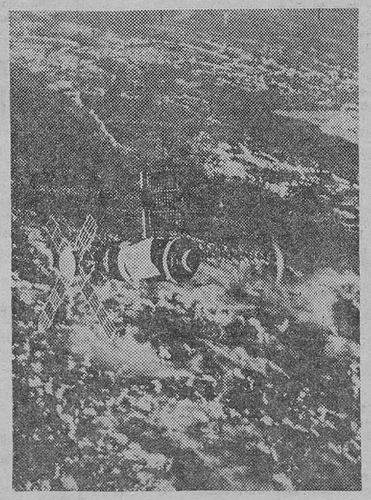

Pero el peligro es lo bastante real como para que el Congreso de los Estados Unidos haya destinado la cantidad de 20 millones de dólares a la construcción de un enorme motor a reacción controlado a distancia que el transbordador espacial llevará hasta el Skylab cuando entre en servicio el año próximo.

Fred Haise y Jack Lousma, tripulantes del transbordador, están ya entrenándose para la maniobra de empalme de este motor al malhadado laboratorio.

Una vez instalado, bastará que el motor funcione durante 30 minutos para que la nave muerta entre en una órbita más alejada de la Tierra o caiga en medio del Pacífico.

Pero hasta que esto suceda —y el Dr. Robert Frosch, directivo de la NASA, dice que es «un plan que quizá salga bien——, el Skylab continuará impulsado por los tremendos torbellinos solares y acercándose a la Tierra. Una vez que entre en contacto con la atmósfera, puede suceder cualquier cosa.

UNA VACA, UNICA VICTIMA

Por otra parte, los expertos que creen que se exagera el peligro, señalan que desde que Rusia puso en órbita el primer Sputnik, hace 22 años, más de 6.000 objetos —entre ellos 2.000 satélites— han caído a la Tierra.

Y la única víctima oficial fue una vaca, muerta en Cuba por alguno de estos objetos.

El Dr. Frosch dice que ya se habló de la cuestión de la seguridad cuando el cohete impulsor del Skylab entre de nuevo en la atmósfera. «Pero lo guiamos, tal como estaba previsto, para que cayera de forma inofensiva en el Atlántico —dice—. Ahora ya tenemos suficiente experiencia y sabemos lo que hacer con los restos de satélites. En mi opinión, el Skylab no es un peligro para nadie. Impediremos que caiga hasta que se encuentre un medio para aliminarlo definitivamente».

Sin embargo, no todo el mundo está de acuerdo. Y al acercarse el momento de peligro, un experto de Houston observa: «Es cierto que hemos tenido suerte hasta ahora. Pero si se acabara la suerte de pronto, precisamente cuando va a caer el Skylab...».

(EFEF.I.).

M.E.C.D. 2017

Margaret Trudeau confiesa:

«SOY UNA MUJER EN CONSTANTE FUGA DE MI MISMA»

Las declaraciones un tanto explosivas de Margaret Trudeau en el sentido de que el principal motivo de su divorcio del primer ministro canadiense Pierre Trudeau fue un «flirt» que ella mantuvo con el político norteamericano Ted Kennedy, no han dejado de conmocionar los medios políticos de los EE.UU. en general y los del «clan» Kennedy en particular. La ex primera dama del Canadá afirmó literalmente:

—Las cosas no iban demasiado bien entre Pierre y yo pero el romance que mantuve con el senador Edward Kennedy terminó por forzar las cosas hasta el punto de que el divorcio era lo único digno de ser tomado en cuenta.

Se afirma que Joan, esposa de Ted Kennedy, manifestó públicamente su enfado por las explosivas declaraciones de Margaret Trudeau, declarando: «Esa señora haría muy bien en guardarse los trapos sucios, no en vano tiene unos hijos a los que respetar...».

MARGARET TRUDEAU

«SOY UNA MUJER EN FUGA CONSTANTE DE MI MISMA»

Margaret Trudeau es una mujer bella y elegante. Tras su divorcio de Pierre Trudeau volvió a su antigua profesión, la de reportero gráfico, a la vez que trabaja en el cine. Manifiesta:

—El cine me interesa y es muy posible que en un futuro más o menos cercano lo coja más en serio. De todas formas mi profesión de fotógrafo me apasiona...

Cuando habla de su ex marido lo hace con sinceridad, friamente objetiva, con cierto respeto. Dice:

—Pierre y yo formamos desde el momento de nuestra unión una pareja ciertamente insólita. Pese a nuestros hijos estaba visto sin embargo que mis ansias de independencia estaban abocadas a un abandono físico de mi hogar. Soy una mujer en fuga constante de mi misma, no lo dudo. Por eso, y por otras cosas, me separé de Pierre. Mis palabras hacia él no pueden ser más que de afecto y admiración. Es un hombre sensacional, pero yo no supe amoldarme a su vida...

Justin, de siete años; Michel, de tres y Sacha, de cinco, son sus retoños. Margaret Trudeau al hablar de ellos se enternece:

—Ellos sabrán comprender algún día los motivos que me obligaron a buscar en el divorcio mi propia dimensión de libertad, la puerta abierta hacia mi futuro. A veces las cosas no transcurren como nosotros desearíamos y todos los sueños se desvanecen al ver como el matrimonio no sirve para calmar nuestros desesperados anhelos de independencia. Porque para mí el ser libre es la cosa más importante de mi vida.

«NO PIENSO EN VOLVER A CASARME POR AHORA, QUIZA MAS ADELANTE PUEDA ENCONTRAR UN HOMBRE DE MIS MISMAS CARACTERISTICAS...»

Margaret Trudeau confiesa que en el plano personal sólo aspira a ser «un ser humano rodeado del afecto de sus amigos». Declara abiertamente:

—Mi vida sigue un sesgo difícil porque quiéras o no una separación matrimonial siempre traumatiza. No pienso volver a casarme por ahora. Quizá más adelante pueda encontrar a un hombre de mis mismas características.. ¡o quizá pueda volver a equivocarme! La verdad es que cuando me casé con Pierre era una chiquilla que poco o nada sabía acerca del amor.

Margaret tenía, en efecto, solamente veintidós años cuando se casó con Pierre Trudeau en Nort Vancouver. Margaret Sinclair —ese es su verdadero nombre— se casó con el primer ministro canadiense recién cumplidos los veintidós años mientras que él estaba a punto de cumplir los cincuenta. Afirma:

—La diferencia de edad no tuvo la culpa de nada en nuestro fracaso matrimonial. Pierre, no me cansaré de repetirlo, es un hombre afectuoso y amable, capaz de enamorar a cualquier mujer. Yo lo quiero muchísimo, pero nuestra unión no ha podido salvarse...

Margaret ha viajado constantemente después de su divorcio. México, Cuba, Venezuela... Siempre con la cámara —risre. Entrevistando a Robert Redford, a Yasmina Khan, a Mick Jagger de los «Rolling Stones», a Kirk Douglas...

—El mundo del cine es maravilloso. Me encuentro dentro de él como pez en el agua —afirma Margaret—.

Entre sus proyectos inmediatos figura una nueva película, a finales de verano, en el segundo papel femenino. Manifiesta soñadoramente:

—El cine es un imán para mí y espero hacer dentro de él algo importante. Pero no dejaré mi cámara fotográfica por nada... Forma parte de mi libertad...

Un íntimo amigo de Margaret la define como una chiquilla inquieta y audaz. Ella dice:

—Sí, afortunadamente para mí no he perdido mi algo de niña. Tengo una gran capacidad para asombrarme ante todo aquello que causa la admiración de un niño, y como los pequeños tengo grandes ilusiones ante todo, incluidos los caprichos ante las cosas más peregrinas.

A su ex marido Pierre Trudeau le llama por teléfono con cierta asiduidad.

—A veces resulta un poco difícil el localizarle. Por su relevante puesto político está siempre muy ocupado.

Margaret rehusa hablar de Ted Kennedy. «Lo dicho dicho está, no queda más por añadir», declara ante nuestras preguntas. Puede que en cierto modo se encuentre disgustada consigo misma por la confidencia hecha en un momento de gran sinceridad. Declara:

—La mentira es repugnante, pero a veces resulta necesaria. En muchas ocasiones sería conveniente frenar nuestra lengua para evitar arrepentimientos posteriores.

Margaret Trudeau, fotógrafo, artista cinematográfica y, sobre todo, mujer independiente, sigue viviendo con particular intensidad todas las incidencias de una ciudad tan ajetreada como Hollywood o NewYork. Viaja constantemente en un callado pero necesario deseo de no estar quieta ni un solo instante. Su matrimonio con el primer ministro canadiense Pierre Trudeau pertenece ya a su pasado. ¿Cuál será su futuro?.

PETER DOLMAN (Efe)

COBRAR EL SUELDO EN BELGICA PAGAR LOS IMPUESTOS EN FRANCIA Y GASTARLO EN ESPAÑA

La revista francesa de economía «Visión», en el número correspondiente al pasado mes de Marzo, ha transcrito un análisis detallado de las retribuciones que perciben los directores de empresas europeas en relación con las que rigen en Estados Unidos.

La conclusión a la que llega Alain Haut director de «Manegement Centre Europe» responsable del último estudio sobre la materia y que reproduce «Visión», es que los dirigentes de empresa se ven atemorizados por el escaso margen que les queda en cifras netas de sus ganancias totales y de acuerdo con los cuadros comparativos que ha facilitado, considera que el directivo ideal debiera ganar lo que percibe un belga, pagar los impuestos con los que le gravan en Francia y vivir en España, como país en el que todavía se puede sacar más rendimiento al sueldo mensual.

La encuesta en la que se basa el trabajo, comprendía las de 4.543 dirigentes europeos analizando sus haberes en función a la magnitud de la empresa y los datos comparativos referidos a Estados Unidos están fundamentados sobre 15.000 encuestas a otros tantos directivos americanos.

No se ha tenido en cuenta los pluses suplementarios como pudiera ser, coches oficiales, apartamentos de viviendas cedidos, prestaciones médicas, vacaciones pagadas por cuenta de la empresa, etc., que no cabe duda puede representar unas partidas muy sustanciosas.

En 1979 un dirigente español, según el estudio publicado en «Visión» ganará menos en términos medios que un belga que un alemán y que un francés, pero más que un sueco, más que un italiano y más que un británico, es decir que se mantiene en un discreto medio lugar.

Pero después de pagar los impuestos correspondientes, el español percibirá una retrubución menor que un francés, que un alemán y que un belga, más no obstante, mayor que la de un italiano, un inglés y un sueco.

En ambas listas se ha seguido el orden que presenta la encuesta publicada, por lo que se puede apreciar que aunque un belga es el que más ingresos brutos alcanza, cuando se le descuenten los ingresos, el francés es el que sale más beneficiado.

Ahora bien, el directivo español es el que sale más favorecido a la hora de gastar su salario, seguido del italiano, del francés del alemán, del belga, del inglés y del sueco, pues la vida es más económica en España; y otros datos curiosos, después de las deduccciones de impuestos porcentualmente, el empresario que sale más favorecido es el francés seguido del español, del italiano, del aleman del belga, del británico, y del sueco.

Conclusión de todo ello es la que se apuntaba al principio. Estar retribuido como un belga, pagar los impuestos en Francia y venir a gastarlos a España. Lo que parece ser menos conveniente bajo todos los puntos de vista es ganar, pagar impuestos y vivir en Suecia

Si un sueco percibe un salario de 80.000 dólares anuales, sólo le quedarán después de cumplir con el fisco un 32 por ciento de sus ganancias totales.

Piden la actualización de la ayuda familiar

Madrid (Efe).— La Federación Nacional de Familias numerosas, ha llamado la atención de la Administración y los parlamentarios respecto a la necesidad de que se actualice la ayuda familiar.

Según manifestó a "Efe" un portavoz de la citada Federación, se ha solicitado que, al discutirse la Ley de presupuestos, se actualice la ayuda familiar, congelada desde 1971.

Basan su petición en que el anterior Congreso, en sesión del 31 de Mayo de 1978 adoptó un acuerdo de actualización a partir del 1 de Enero de 1979. Esta actualización debería acomodarse —puntualiza la Federación— a la cuantía del salario mínimo actual.

John Wayne seguirá tratamiento experimental

Gene Kelly operado de hernia

Los Angeles (California) (Efe). — El legendario actor John Wayne, que lucha de nuevo contra el cáncer, ha aceptado someterse a un tratamiento experimental.

Wayne, operado hace quince años de cáncer de pulmón, y hace cuatro meses, de cáncer de estómago, fue intervenido el miércoles de una oclusión intestinal. Una biopsia permite afirmar que nuevamente se han encontraac células cancerosas en su organismo.

El administrador del Centro Médico de la Universidad de California, Bernard Strohm, ha declarado que el actor de 71 años, ha aceptado participar en un proyecto de investigación del cáncer, aunque dijo no saber la naturaleza exacta del proyecto.

Strohm no ha querido decir lo extendido que está el cáncer o las posibilidades de vida que tiene el actor.

En sus cincuenta años de vida profesional, Wayne ha interpretado unas 200 películas, llegando a ser un mito dentro del cine de guera y del Oeste.

GENE KELLY, OPERADO DE HERNIA

Los Angeles (California) (Efe-UPI). — Gene Kelly ha abandonado hoy el hospital donde fue operado de una «pequeña hernia».

El actor cantante ingresó el miércoles por la noche en el «Cedars Sinai Hospital» y fue operado el jueves.

Un empleado del Centro dijo ayer que cuando Kelly volvió a su habitación después de la operación, se tomó una taza de café y estuvo charlando un rato con los médicos y enfermeras.

Fuerte subida de los precios

Jura de bandera en Marín

Madrid (Logos).— Los paquetes de treinta bolsas de plástico para depositar las basuras domésticas, han pasado de costar 45 pesetas a 100 pesetas paquete, con un incremento, pues, de más de cien por mil. Los cartones de leche pasteurizada, han saltado de 41 pesetas litro a 43 y 45, según la marca. Las bolsas de leche —que no aguantan más de un par de días en los frigoríficos y que necesitan ser hervidas—, han saltado en los últimos dos meses de 30 a 32 pesetas. Estos son algunos de los precios que en galerías de alimentación y servicios domésticos, han experimentado sensible variación en las últimas semanas, según datos comprobados por «Logos».

Las patatas tempranas se están pagando a 40 pesetas el kilo, mientras que las viejas no bajan de 25 a 30 pesetas kilo.

Las naranjas, en final de temporada, han pasado a 80 pesetas kilo, las de comer, y no bajan de 45 a 50 pesetas kilo, las de zumo.

Otros productos que han experimentado una fuerte subida, han sido los filetes de pollo, que se han puesto en el mercado a 400 pesetas el kilo y que costaban hace seis meses a 300 pesetas kilo.

HAN SIDO INVERTIDOS YA 25.000 MILLONES DE PESETAS EN AZNALCOLLAR

Madrid (Logos).— El próximo día 22 se pondrá oficialmente en explotación el complejo de Aznalcollar que será el primero a nivel metalúrgico y minero de España, en el que se han invertido hasta ahora 25.000 millones de pesetas.

Hace cuatro años, el entonces Príncipe de España acudió a la presentación de maquetas, primeros planes, comienzo de trabajos con excavadoras, etc. Y desde entonces se ha venido trabajando a fondo en lo que puede hacer de España un país exportador de cobre, en lugar de ser importador como hasta el presente.

JURA DE BANDERA, EN MARIN

Marín, Pontevedra (Efe). «Hay que defender por todos los medios a nuestro alcance la unidad de España, no olvidando para ello el juramento que realizásteis de morir por la Patria, si fuera preciso», dijo hoy el capitán general de la zona marítima del Cantábrico, almirante José María de la Guardia, en la alocución pronunciada en la Escuela Naval de Marín, tras la ceremonia de jura de Bandera.

El almirante De la Guardia, que llegó al recinto militar a primeras horas de la mañana, fue recibido por el comandante director del Centro, capitán de navío Antonio Nalda, jefes y oficiales y un batallón de caballeros alumnos, que le rindió honores.

Seguidamente fue oficiada una misa al término de la cual se tomó juramento a los alféreces de las escalas básicas y a 60 alumnos aspirantes de la Milicia Naval Universitaria, pertenecientes a los cuerpos de Ingenieros, Infantería de Marina, máquinas e Intendencia.

A INDUSTRIAS BUENAS...
MEJORES IMPRESOS

CONFECCIONAMOS

Revistas, catálogos, folletos, memorias, impresos comerciales, de propaganda, de oficina, de obra, etc.

TRABAJAMOS

Offset - Tipografía - Fotograbado

Presupuestos y encargos en
PAPELERIA TAGRA

San Pedro Cardeña, 34
Teléfono 21 73 58
BURGOS

Talleres Gráficos Diario de Burgos

Vitoria, 13
Apartado 46
Teléfono 20 28 52

M.E.C.D. 2017

Teatro y cine

JANE FONDA, DESPUES DEL SEGUNDO «OSCAR»

«Mi profesión, mi vocación política y mi familia son las tres cosas más serias e importantes de mi vida»

Angie ZINNER

Cuando se mencionó el nombre de Jane Fonda como Oscar 1979 por su interpretación en «Coming Home», en la sala estalló un fuerte aplauso y la actriz, visiblemente emocionada, subió al estrado para recoger la estatuilla y dar las gracias a todos, cosa que hizo verbalmente y con los dedos en el lenguaje de los sordomudos, ya que las cámaras de TV la estaban enfocando. Jane, que ya obtuvo con anterioridad el preciado galardón de la Academia de las Ciencias y las Artes de Hollywood por su protagonización de «Klute», nos haría las siguientes manifestaciones:

—Este premio ha sido, para mí, el más ambicionado porqué se le otorga a un film con una temática que ha sido siempre de mi preocupación: los soldados, las víctimas de las guerras. Y en cierto modo puedo decir que me siento orgullosa de «Coming home» porque, en cierto modo, yo he tenido arte y parte en la idea original del guión. Mi amigo Bruce Gilbert, productor asociado del film, y yo, mantuvimos largas conversaciones acerca de «Coming home» y de la manera de enfocar mejor el tema. Al fin llegamos a la solución ideal y ahora recogemos los frutos con los Oscar obtenidos por Jon Voight y yo como principales protagonista de la cinta y por el Oscar al mejor guión, que escribieron Waldo Salt y Robert Jones sobre idea de mi amiga Nancy Down. ¡Me siento feliz!

—¿Cuál de los dos Oscar le causó mayor ilusión: el obtenido por «Klute» o éste? ...

—No sabría decirlo, con sinceridad. El primero fue la ilusión del primer gran triunfo; éste la ilusión del tema al que se ama y por el que durante años se ha luchado.

—¿Contenta, pues?.

—Muchísimo.

—¿Qué es lo primero, que ha hecho tras haber recibido el premio y los parabienes de rigor? ...

—Llamar a mi padre —Henry Fonda— al hospital en el que se haya internado de resultas de una artritis de cadera. El hombre se emocionó mucho y los dos lloramos a través del teléfono.

—¿Y su esposo Tom Haydem, que le dijo?

—Me dio un fortísimo beso. El sabía muy bien lo que este film significaba para mí.

UNA ACTRIZ EN FRANCA SUPERACION

Jane Fonda está casada con el líder de la causa india Tom Hayden, del que tiene dos hijos. Anteriormente lo estuvo con el cineasta francés Roger Vadim, del que tuvo una hija. Jane comenzó su carrera artística en los teatros de Broadway. En el «Actors Studio» Jane encontró su lugar para descubrir las más íntimas emociones del arte interpretativo. «Joy House», al lado de Alain Delon, marcó su debut cinematográfico europeo, en donde también rodó «Barberella», dirigida por Vadim, pero sería en Hollywood en donde obtendría los éxitos más clamorosos de su carrera: «Cat Ballou», «La jauría humana», «Danzad, danzad, malditos», «Klute», etc. Estuvo, un tiempo separada de las actividades artísticas dedicada única y exclusivamente a su lucha en pro de las reinvidicaciones del pueblo indio y la petición ardorosa de que los EE.UU. dejasen de combatir en el Vietnam, lo que le valió ser detenida en varias ocasiones. En los últimos años rodó films como «Julia», «Llega un jinete» pero ¿qué hará ahora? Es ella misma quien nos relata someramente sus proyectos:

—Tengo en cartera el papel estelar de «The China Syndrome». También preparamos un films sobre la revolución americana en el que trabajamos mi padre, mi hermano y yo en los principales papeles.

—¿Qué diferencias esenciales existen entre la Jane Fonda actriz, la Jane Fonda activista, la Jane Fonda esposa y madre de familia? ...

—Ser actriz es mi vocación artística, expresiva, de comunicación dramática. Ser activista, como usted dice —yo no me nombraría con esa palabra— significa mi conexión con los problemas de mi país. Y como esposa y madre entro ya de lleno en el terreno más sagrado, cual es el de mi vida privada, de mi sentimiento y amor hacia mi esposo e hijos...

—¿Qué abandonaría por la familia?

—Mis tres vocaciones, mis tres luchas son perfectamente compatibles.

—Pero si ¿no lo fueran por donde se rompería la cuerda?

—De todo lo que tengo, de todo por lo que lucho, mi familia y mis ideales son lo más importante para mí. Saque usted sus propias consecuencias...

«SOY UNA NIÑA MAYOR»

Jane Fonda se distinguió desde siempre por su sentido de la independencia personal. Por eso, porque no se doblegaba a los deseos de control y dominio de Roger Vadim, se divorció de él. Afirma:

—Soy una niña mayor. Tengo dentro de mí todas las ensoñaciones del niño y toda la rebeldía interior de una persona madura que sabe lo que quiere.

—¿Se considera madura?

—Sí, en el sentido moral de la palabra, no en el sentido físico. He llegado a los cuarenta años con toda la vitalidad del mundo.

—¿Su matrimonio con Tom Hayden como transcurre?

—Por unos cauces maravillosos. Es un hombre de una gran personalidad que me ha dado la suficiente libertad como para hacer todo cuanto me viene en gana sin por ello olvidarme de mis deberes conyugales. En él no existe el menor gesto de mandato aunque yo sepa muy bien lo que le agrada o desagrada. En Tom existe un alto sentimiento de cariño y comprensió, ahí radica el éxito de nuestro matrimonio.

—Usted, que siempre ha estado en lucha plena contra las actividades bélicas, ¿qué siente espiritualmente al ver, al oir, lo que ocurre en las muchas contiendas que día a día surgen en todo el mundo?

—Un gran dolor, una gran decepción al ver como el hombre es un ser que camina de forma inexorable hacia su propia autodestrucción.

—¿Pesimista?

—Mucho, pero hay que darle un voto de confianza al hombre, hay que seguir luchando por un mundo mejor.

Jane Fonda está rutilante. Parabienes por aquí y por allá. Fogonazos de «flahs» que se abaten sin piedad sobre ella y Jane sonríe, amable simpática, sosteniendo entre sus dedos la estatuilla del Oscar, el segundo de su ya larga y triunfante carrera profesional.

Crónica especial desde Hollywood por Angie Zinner (Servicios Especiales de EFE).

JANE FONDA

PUERTAS PLEGABLES "PELLA" ... en Madera

Solución ideal a su problema de espacio.

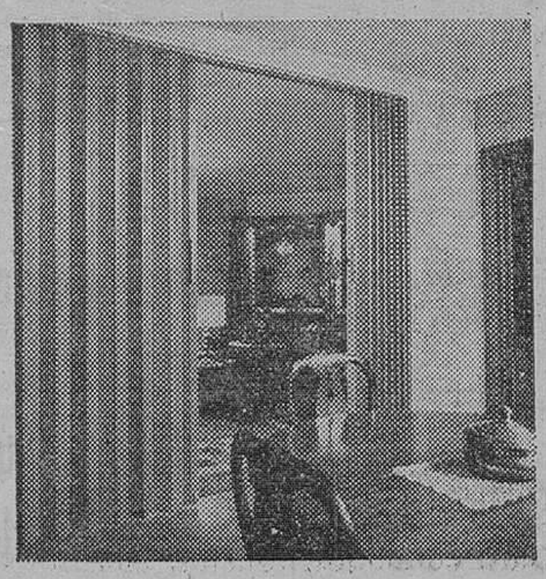

La mayor exposición en Burgos

- 7 clases de madera
- Sin obras ni complicaciones
- Precios especiales distribuidor

Distribuidor exclusivo para Burgos y Provincia

REYCA-C

PRESTIGIO Y CALIDAD

Clunia, 17 (esquina Reyes Católicos)

Teléfonos 225365-204945

SEPE, S. L.

DISTRIBUIDOR OFICIAL DE

VOLVO

PARA BURGOS, LOGROÑO Y SORIA

◆ CAMIONES

MODELOS F-10 Y F-12

◆ TURISMOS

Oficinas: CARRETERA MADRID-IRUN, KM. 245. B.º VILLAFRIA - BURGOS

TELEFONO 22 42 10

DISPONEMOS DE UN MERCADO DE CAMIONES DE OCASION PUESTOS A PUNTO

M.E.C.D. 2017

EL ESPAÑOL MONSEÑOR MARTINEZ SOMALO SUSTITUTO DE LA SECRETARIA DE ESTADO

El Papa, que también ha hecho otros nombramientos, alerta a la juventud contra «la acción del Diablo»

Ciudad del Vaticano (Efe). — El Papa Juan Pablo II ha nombrado hoy sustituto de la Secretaría de Estado vaticano al español Eduardo Martínez Somalo, de 52 años, que era, hasta ahora, Nuncio Apostólico en Colombia. Sustituye a monseñor Giuseppe Caprio.

Hoy también el Papa ha nombrado al italiano monseñor Achille Silvestrini nuevo secretario del Consejo para los Asuntos Públicos de la Iglesia. Ejercía hasta ahora el cargo de subsecretario del mismo Consejo y sustituye a monseñor Casaroli, nombrado recientemente prosecretario de Estado. El cargo de subsecretario ha sido ya provisto en la persona del lituano monseñor Audrys Jouzas Backis.

Po otra parte, el Sumo Pontífice ha nombrado camarlengo de la Santa Iglesia Romana al Cardenal italiano Paolo Bertoli, de 71 años.

UNO DE LOS HOMBRES MEJOR INFORMADOS

Ciudad del Vaticano (Efe). — El sustituto de la Secretaría de Estado vaticano, cargo para el que fue nombrado hoy el español monseñor Eduardo Martínez Somalo, Nuncio en Colombia, es uno de los hombres mepor informados sobre los problemas de la Iglesia universal.

Monseñor Martínez Somalo ocupa con su nuevo cargo, puestos que en su día desempeñaron relevantes figuras como monseñor Montini, que llegó a ser Papa, con el nombre de Pablo VI.

El sustituto de la Secretaría de Estado vaticano es el intermediario habitual entre el Papa y los que desean dirigirse a él. Está en relación permanente con la Curia y prepara los nombramientos del personal diplomático y curial. Es también el dispensador de las limosnas del Santo Padre, asegura el cumplimiento de las decisiones pontificias y goza de distinciones de honor, como la de mantener correspondencia con organismos internacionales.

En caso de sede vacante, el sustituto dirige la Secretaría de Estado y responde directamente ante el Colegio de Cardenales.

Monseñor Eduardo Martínez Somalo nació el 31 de Marzo de 1927 en Baños de Río Tobia, provincia de Logroño (España).

Después de completar sus primeros estudios, ingresó en el Seminario diocesano de Logroño. Licenciado en Teología por la Pontificia Universidad Gregoriana y en Derecho Canónico por la Universidad Lateranense, fue ordenado sacerdote el 19 de Marzo de 1950, comenzando su actividad sacerdotal en Calahorra, donde enseñó Religión en el Instituto de dicha ciudad.

Tras haber realizado seis años fecundos de ministerio en la diócesis riojana, fue llamado a Roma para ocupar el cargo de adjunto a la Secretaría de Estado y, un año después, se convirtió en secretario de Nunciaturas y profesor de la Pontificia Academia Eclesiástica.

El 25 de Abril de 1970 se le nombró consejero de la representación pontificia en Gran Bretaña y en Octubre de ese mismo año, le llamó nuevamente la Santa Sede para colaborar en Roma, directamente con el sustituto de la Secretaría de Estado, llegando a ser asesor de dicho Dicasterio, hasta que en Noviembre de 1975 fue designado arzobispo titular de Tagora y Nuncio Apostólico en Colombia. Se le consagró arzobispo en Diciembre de ese mismo año.

Monseñor Martínez Somalo ha desempeñado varias misiones pontificias y acompañado al Papa Pablo VI en su viaje a Colombia, con ocasión del XXXIX Congreso Eucarístico Internacional. Es un hombre muy popular entre la colonia española de Roma.

DECLARACIONES DE MONSEÑOR MARTINEZ SOMALO

Bogotá (Efe). — El nuevo sustituto de la Secretaría de Estado vaticano, monseñor Eduardo Martínez Somalo en declaraciones a «Efe» ha dicho que uno de los nuevos caminos a seguir en su cargo es «uno muy claro y muy definido para seguir la ruta que marca el Padre Santo que me pondrá en un contacto diario y continuo con las orientaciones y deseos de Juan Pablo II. Mi deseo es realizar con una gozosa fidelidad y una entrega total, las pautas que marca el Santo Padre», señalando además que su nuevo nombramiento «tiene para mí el gozo de una obediencia para con el máximo jerarca de la Iglesia Católica».

EL PAPA ALERTA CONTRA EL DIABLO

Ciudad del Vaticano (Efe). — El Papa Juan Pablo II alertó esta tarde a 25.000 alumnos de escuelas y oratorios salesianos, reunidos en la plaza de San Pedro, contra la acción del Diablo, sugeridor de todas las insidias».

Los jóvenes habían concurrido desde todas las regiones de Italia para la celebración del XXV Aniversario de la canonización de Santo Domingo Savio, y recibieron al Sumo Pontífice con grandes muestras de simpatía, haciendo agitar banderas y carteles.

Juan Pablo II tardó 35 minutos en recorrer en círculo la plaza de San Pedro a bordo de su «jeep» blanco descubierto, y en saludar y estrechar las manos de muchos de los jóvenes que trataban de acercársele.

Finalmente, el Papa se instaló sobre un podio desde el que habló a los muchachos, recordándoles que «el Diablo es el sugeridor de todas las insidias y está empeñado en apagar, en el corazón del hombre, la esperanza de la victoria final de Jesucristo».

En otro pasaje de su alocución, exhortó a los jóvenes al optimismo, a la unión y a la fortaleza, pues —agregó— «si bien es cierto que la Humanidad atraviesa un difícil momento y se tiene la impresión de que las fuerzas del mal pueden triunfar en tantas manifestaciones de la vida asociada, estamos llamados a vencer al mundo con la fuerza de nuestra fe».

Sostuvo también que los jóvenes deben rendir culto a la amistad y a la unión, «porque contra los ataques del mundo no se puede permanecer solos», y subrayó: «no retrocedan ante los obstáculos que se opongan a vuestro camino de cristianos».

El Papa Juan Pablo II dirigió también un saludo a los 600 religiosos y laicos que están efectuando en Roma una asamblea sobre la familia, organizada por la Conferencia Episcopal Italiana.

LA IGLESIA ARGENTINA PLANTEA SU INQUIETUD A VIDELA

Buenos Aires (Efe). — El Cardenal franciscano Primatesta, se entrevistó con el presidente argentino Jorge Videla para expresarle «la inquietud de la Asamblea Episcopal sobre la situación económica de los sectores menos favorecidos», reveló hoy el sacerdote Roberto Berg.

El portavoz eclesiástico añadió que Primatesta —reelecto presidente de la Conferencia Episcopal Argentina— también se interesó por los gremialistas detenidos y por las personas desaparecidas.

Graves (y absurdas) acusaciones contra "Iberduero", en Vascongadas

Pero lo de Lemóniz sigue adelante

Bilbao (Efe). — "Iberduero, S. A." es "el enemigo público número uno de Euskadi", se señala en un comunicado difundido por la Comisión de defensa de una costa vasca no nuclear.

Tal calificativo se hace ante el empeño de dicha empresa en continuar adelante con su proyecto de la central nuclear de Lemóniz "ignorando y despreciando, al estilo franquista —se añade en el comunicado—, las demandas populares y de nuestra administración local".

La Comisión manifiesta también que "el final del proyecto de Lemóniz está irrevocoblemente sentenciado", ya que se trata de un proyecto que quiere imponerse por encima de la voluntad popular, y vaticina que "de no paralizarse inmediatamente, la tensa situación actual tenderá a agravarse día a día".

Por otro lado, mañana se celebrará en Eibar (Guipúzcoa) una asamblea nacional de los comités antinucleares, y para el próximo miércoles está prevista la llegada a Bilbao de la comisión de la OIEA (Organización Internacional de Estudios de la Energía Atómica), cuyo concurso ha sido requerido por el Consejo General Vasco para aportar un contraste técnico en la polémica desatada sobre Lemóniz.

LA CENTRAL DE LEMONIZ SIGUE ADELANTE

Bilbao (Efe). — "Iberduero no se ha planteado la paralización de las obras de la central nuclear de Lemóniz y, aunque admite todas las opiniones, trata de convencer a los que la rechazan".

Así respondió el presidente del Consejo de administración de "Iberduero" Pedro Areitio, a la pregunta que uno de los accionistas le formuló en la Junta general, que ha tenido lugar hoy, sobre el futuro de la entidad si se llegan a parar las obras de construcción.

En este sentido, el señor Areitio dijo que la razón se debe imponer y que el funcionamiento de la central nuclear de Lemóniz es necesario para "Iberduero" y para el País Vasco.

Anteriormente, en su discurso hizo amplia referencia tanto a la necesidad de la energía nuclear como generadora de energía eléctrica en los momentos actuales, en los que la crisis ha disparado los precios de los productos perolíferos y la energía se ha hecho escasa y, por tanto, será cara.

MANIFESTACION CONTRA LA CENTRAL NUCLEAR DE SAYAGO

Zamora (Efe). — Con una manifestación en la que participaron unas 5.000 personas han terminado en Zamora, esta tarde, las actividades programadas contra la instalación de la central nuclear de Sayago por el colectivo antinuclear de la capital.

A la manifestación se sumaron las principales centrales sindicales, partidos de izquierda, entidades culturales de la provincia y una representación de la juventud de la comarca sayaguesa.

LA CENTRAL NUCLEAR DE VALDECABALLEROS NO ACEPTO EL DEBATE PUBLICO CON LOS ECOLOGISTAS

Badajoz (Efe). — Los representantes de la central nuclear de Valdecaballeros no acudieron al debate público convocado por los ecologistas extremeños, aunque les habían solicitado uno privado, según manifestó el secretario de ADENEX (Asociación para la Defensa de la Naturaleza y los Recursos de Extremadura).

El secretario de ADENEX acusó a las empresas promotoras de la central de falta de interés para informar sobre el tema y expuso la necesidad de que el movimiento antinuclear se extienda a toda la región cacereña para impedir la puesta en funcionamiento de la central de Almaraz.

Creada la Organización Europea de Asociaciones de Padres de alumnos de Enseñanza católica

Madrid (Logos). — Se ha constituido una Organización Europea de Asociaciones de Padres de Alumnos de la enseñanza católica, según han informado a «Logos» en medios de la Confederación española.

Esta Organización europea está integrada por federaciones de diez países (República Federal Alemana, Bélgica, España, Francia, Gran Bretaña, Irlanda, Italia, Mónaco, Países Bajos y Portugal), que acaban de reunirse en Roma. La intención de esta agrupación es «preservar y desarrollar el derecho de las familias a elegir libremente la escuela de sus hijos».

Los participantes de la reunión de Roma eligieron como presidente de la nueva organización al francés Henri Lefebvre, que es presidente de la UNIPEL.

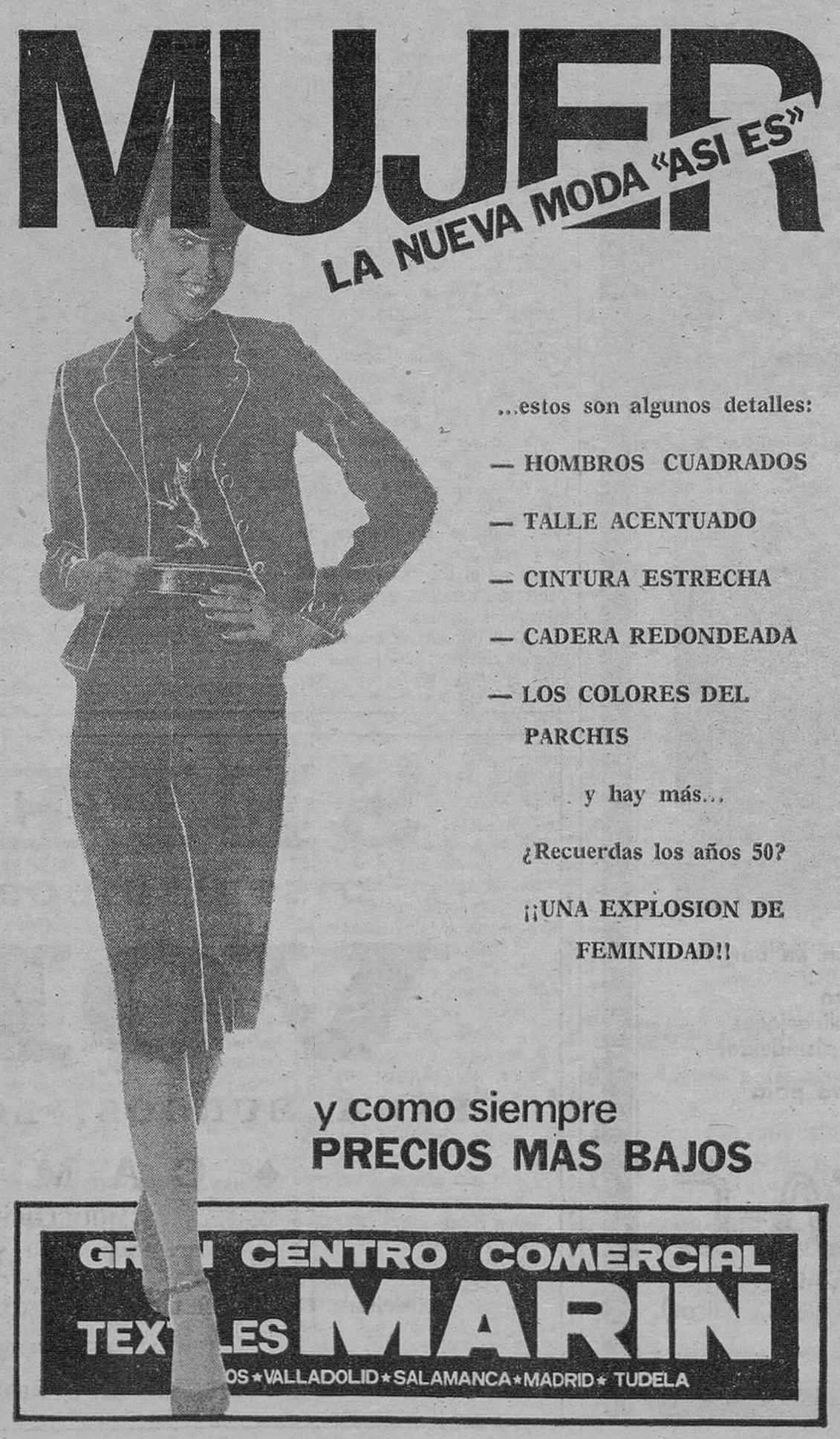

La propaganda es el todo.

Diario de Burgos

garantiza la eficacia de su anuncio, por la gran difusión de nuestro periódico.

M.E.C.D. 2017

AUMENTO ESPECTACULAR DE LAS INVERSIONES DE CAPITAL ESPAÑOL EN MEJICO

Anuncio de importantes cambios y novedades en Sanidad y Seguridad Social

Méjico (Efe). — El ministro español de Comercio y Turismo José Antonio García Díez, al emprender viaje rumbo a Madrid, después de cuatro días de visita oficial a Méjico, dijo que estaba satisfecho de los resultados de sus conversaciones con sus colegas mejicanos.

Interrogado si la cada vez mayor suma de dinero autorizado para inversiones en Méjico no implicaba la posibilidad de una «fuga de capitales». García Díez negó tal probabalidad: «Vemos en la balanza de pagos que no hay fuga de capitales», precisó.

El flujo de capital español a Méjico aumentó de 700 millones de pesetas en 1978 a 3.300 millones de pesetas en los primeros cuatro meses de 1979

DECLARACIONES DE ROVIRA TARAZONA

Madrid (Efe). — Los nuevos Institutos de la Seguridad Social y de la Salud y Servicios Sociales que sustituyen al Instituto Nacional de Previsión y a las Mutualidades, estarán en marcha antes del próximo mes de Agosto, según ha declarado a «Efe» el ministro de Sanidad y Seguridad, don Juan Rovira Tarazona.

Antes del mes de Junio —añadió— se pondrá en marcha el sistema de tesorería general y de caja única para llevar una política financiera mucho más transparente y más conocida por nosotros mismos para poder fortalecer las funciones de inspección y recaudación.

También anunció a «Efe» Rovira Tarazona que su departamento está preparando dos proyectos de Ley, uno sobre Seguridad Social y otro sobre Sanidad, que serán enviados a las Cortes antes del próximo mes de Octubre.

En relación con el proyecto de ley de concesión de pensión a las viudas de trabajadores autónomos menores de 50 años, el ministro añadió que el aumento del 2 por ciento lo sitúa en 1 punto por encima de la cuota que pagan los trabajadores por cuenta ajena, y que este incremento se justifica, entre otras razones, en la necesidad de cubrir los gastos por mejoras obtenidas en los dos últimos años, ya que desde 1975 no se había incrementado.

CESE POR DIMISION

Madrid (Efe). — Por un real decreto que hoy publica el «Boletín Oficial del Estado» cesa en su cargo de subsecretario de Justicia, Juan Antonio Ortega Díaz-Ambrona.

El cese de Ortega y Díez Ambrona se produce a petición propia, «agradeciéndole —dice el decreto— los servicios prestados». El cese fue aprobado en la sesión del Consejo de ministros de ayer, a propuesta del ministro de Justicia.

Giscard d'Estaing calcula que España no será miembro pleno de la CEE en diez años

París (Efe).— El presidente francés, Valery Giscard d'Estaing, calcula que "la entrada de España en el Mercado Común Europeo, como miembro de pleno derecho será para dentro de 10 años".

En unas declaraciones que hoy publica la Prensa francesa, Giscard d'Estaing, que habló como invitado de la emisora privada "Radio Montecarlo" subrayó que "en este período el plan de desarrollo francés para preparar al Sud-Oeste ya habrá dado sus frutos".

Francia acaba de adoptar un plan especial de desarrollo de las regiones meridionales del país —Aquitania, Languedoc y la región Pirineos Sur—. para evitar que la entrada de España en la Comunidad Europea les cause pérdidas económicas dada la competencia de los productos agrícolas españoles, como vinos, legumbres y frutas.

Las previsiones francesas, hechas por Giscard d'Estaing en la región Lot y Garona (Sur francés), servirán para apaciguar los ánimos de los agricultores, que repetidas veces mostraron su oposición a la entrada española por medio de manifestaciones, en algunos casos, muy violentas, contra camiones o trenes que transportaban mercancías españolas.

Respeta al peatón conductor Cuando va al volante él es el débil No abuses La fuerza la tienes en el coche que no piense Pero tú si tienes obligación de pensar

SE INICIA EL EMBARGO ARABE DE SUMINISTRO DE PETROLEO A EGIPTO

Este país dice que la medida no le afecta, pues es autosuficiente

Tedda (Efe).—Ha comenzado el embargo de petróleo de Arabia Saudita a Egipto, dice el ministro saudita del Petróleo en una entrevista que publica hoy el periódico Al-Bilad.

EGIPTO, NO SE VERA AFECTADO POR EL EMBARGO

El Cairo (Efe-AP).— El ministro egipcio del Petróleo, dijo hoy que el anunciado embargo árabe de petróleo contra Egipto, no afectará en absoluto a su economía.

El ministro respondía a informaciones de Prensa según las cuales el ministro saudí del petróleo había anunciado que los países árabes productores habían cortado el suministro a Egipto.

«Ellos saben bien que no nos afecta. Son palabras vacías», dijo Hilal.

Egipto se ha autoabastecido de petróleo desde la guerra de 1973 en Oriente Medio y actualmente produce 25 millones de toneladas anuales, el doble del consumo nacional.

El ministro egipcio informó que su país importa anualmente unas 100.000 toneladas de productos derivados del petróleo, pero principalmente de Europa.

IRAN RECIBE FUERTES PAGOS

Teherán (Efe-UPI).—Irán ha recibido un primer plazo, de 600 millones de dólares por la reanudación de sus exportaciones de petróleo y espera conseguir 1.400 millones de dólares mensuales como producto de sus ventas del crudo, declaró hoy el gobernador del Banco Central, Mohammad Alí Mowlawi.

Mowlawi explicó a los informadores que el dinero llegó al Banco en dos remesas de 300 millones cada una y fueron entregadas al Gobierno. El gobernador del Banco no reveló el nombre del pagador.

Irán reanudó en Marzo sus exportaciones de petróleo tras una interrupción de dos meses y medio de duración, que resultó vital para el derrocamiento del Sha.

Mowlawi declaró que el Banco espera recibir otros 1 200 millones de dólares en pago de petróleo ya vendido, pero no dio detalle alguno.

Tractores ZETOR

ECONOMICOS, POTENTES Y ROBUSTOS

en potencias de 49, 59, 69, 95, 110, 120 y 160 CV.

Todos los modelos en 2 y 4 ruedas motrices, equipados con cabina de seguridad homologada y climatizada.

14 modelos para que el agricultor seleccione el más adecuado a sus necesidades.

Distribuidor para Burgos:

PEDRO GOMEZ GARCIA

Ctra. Madrid. Km. 234,400

Importador para España: MONTALBAN, S. A.

Calle Alberto Aguilera, 13. Madrid.

CRONICA DE TELEVISION

Madrid (Colpisa). — Dicen los de Televisión Española que si no se llevan a cabo más producciones propias es porque además de dinero, hacen falta nuevas ideas. Sin embargo, cuando uno se encuentra con algún realizador, guionista e, incluso, algún que otro actor, por los pasillos de Prado del Rey —Prado del Rey se está convirtiendo en un coto cerrado, de difícil acceso para el personal no fijo de la casa— casi siempre escuchamos los mismos comentarios: «presenté varias ideas para unos programas y todavía nadie me ha dicho nada», o «hace seis meses presenté unos guiones, pero ahora me dicen que se han perdido»...

Así es Radiotelevisión Española Amplían la emisión en la segunda cadena los sábados y domingos para poner reposiciones que no son precisamente lo mejor que se hizo en Televisión durante la última década.

Ayer, sin ir más lejos, comenzó e emitirse la novela-río «Los tres mosqueteros» realizada por Pedro Amalio López hace unos nueve años aproximadamente y protagonizada, entre otros actores, por Sancho Gracia quien, ¡oh, casualidad! hasta la semana pasada le tuvimos también en la segunda cadena y de «reposición», jugando a bandolero allá por Sierra Morena.

Lo peor de todo es que esto no parece que vaya a cambiar para mejor. Es decir según nos han comentado, en fecha próxima las reposiciones volverán a reinar en la primera cadena, concretamente dentro del espacio «Estudio 1», y eso que Gustavo Pérez Puig —que dimitió hace unas semanas como subdirector del departamento de dramáticos— tenía una selección de obras para todo el año. En fin de continuar así Televisión Española no necesitara estudios ni platós de grabación, ¿para qué, si cuando no compra los programas a otras televisiones se dedica a desempolvar los programas que tiene enlatados?

Fútbol: Los aficionados al fútbol podrán ver hoy en acción al equipo que se presenta como más serio aspirante a campeón de la Liga: el Real Madrid, que se enfrentará al Zaragoza en el estadio Santiago Bernabéu, a las ocho de la tarde.

«Fantástico»: Aquí están otra vez las trillizas, ahora en «Fantástico» junto a ellas están previstas las actuaciones de María Bazar Karin Cherly la «Big Band» y Pedro Iturralde, que ya intervino anteriormente en este programa. Colaboran con Iñigo en la presentación las actrices Carmen Platero y María Asquerino.

«625 líneas». Por su parte, en «625 líneas» aparecerán Victoria Abril, que presentará los programas musicales de la semana; Emilio Gutiérrez Caba por su trabajo en «Estudio 1», Isabel Luque, con motivo de su próxima partida hacia Montreux donde asistirá al Festival de Televisión que allí se celebra; y «Martes 13» que harán una parodia de la Vuelta ciclista a España.

«300 millones». Si cuando «300 millones» se emitía los domingos a última hora de la noche, era poco menos que insoportable, el programa del pasado lunes —con el nuevo esquema y los nuevos presentadores— resultó insoportable del todo. De todas formas es pronto para juzgar la labor de Kiko Ledgard y Paca Gabaldón en el papel de presentadores y lo que la remodelación del programa puede dar de sí Veamos qué es lo que ocurre mañana, con actuaciones previstas de Raphael, Betty Missiego, Augusto Algueró, Dominique Weep y Nicole Goiselle.

En UHF: Aquellos espectadores que prefieran el cine al fútbol podrán ver en la segunda cadena el largometraje «Bésame tonto», dirigido en 1964 por Billy Wilder e interpretado por Kim Novak, Dean Martín, Bárbara Pepper y Ray Walston La trama construida con habilidad, ofrece momentos realmente buenos y hoy de por medio una crítica a las represiones sexuales del hombre medio americano a sus desatadas ansias de triunfo y a su «llegar como sea» sin detenerse ante el soborno y la corrupción

Mañana, en «Revista de cine» será entrevistado el protagonista de la película «Superman», Christopher Reeve y el director de la misma Se ofrecerá, asimismo información sobre algunas de las películas que se presentan este año al Festival de Cannes, así como los comentarios habituales en el espacio de Alfonso Sánchez y la sección semanal de libros y discos.

TELE-COSAS

La versión del «Hamlet», shakespeariano traducida y adaptada al catalán por Terenci Moix, realizada por Antonio Chic, e interpretado por Enric Majo, Pablo Garsabal, Montserrat Carulla José Torrents y Rafael Anglada, entre otros, se emitirá próximamente por la primera cadena de RTVE doblada al castellano. Cuando se emitió por el circuito para Cataluña y Baleares, los críticos coincidieron al afirmar que Terenci Moix había realizado una gran labor.

PROBLEMAS EN «FANTASTICO»

Según parece, a medido que avanza el tiempo, el equipo de «Fantástico» tiene cada vez más problemas para encontrar nuevos concursantes para las secciones «¿Cuánto sabe usted»?, «Juego para dos», «Y usted ¿qué sabe hacer?» De ahí que en más de una ocasión se recurra a guionistas coordinadores y demás personal del propio programa para salir del apuro.

LORENZO SANTOS

Lea Vd. siempre

Diario de Burgos

M.E.C.D. 2017

BRIVIESCA

Se constituyen las Comisiones del Ayuntamiento

Los panaderos bajan el precio del producto

Briviesca. (De nuestro corresponsal, José María Medrano).— El nuevo Ayuntamiento ya ha empezado a funcionar. Parece ser que "las obras van a ser amores", como dice el refrán. Sabemos que el nuevo alcalde tiene una cartera repleta de asuntos que, lógicamente, se querrán solucionar lo antes posible. Sin prisa, pero sin pausa. No se trata de contentar a todo el vecindario, porque, nadie lo duda, es una auténtica utopía. Las distintas Comisiones, están formadas. Se acabaron los tiempos de las pancartas reivindicativas y las manifestaciones. Es hora, en definitiva, de trabajar. Así de sencillo y así de comprometido.

A continuación reseñamos la formación de las diferentes Comisiones municipales informativas para estudio de los asuntos, que se constituyen en el Ayuntamiento, con determinación de los señores concejales que las integran:

1.ª Comisión de Gobierno y Régimen Interior: Don Julián Pérez Peña, don José María Sáez Bárcena, don Fernando del Val Rasines y don José Moral Jiménez.

2.ª Comisión de Hacienda; don Julián Pérez Peña, don José María Sáez Bárcena, don Francisco Ezquerro Marín y don Antonio Caño Mijangos.

3.ª Comisión de Obras y Urbanismo: Don Julián Pérez Peña, don Fernando del Val Rasines, don Francisco Ezquerro Marín y don Manuel del Campo Viadas.

4.ª Comisión de Enseñanza y Cultura: Don José María Sáez Bárcena, doña Inocencia Jiménez Ezquerra, don Carlos Fuente Lucas y doña María Jesús Díez Puente.

5.ª Comisión de Deportes: Don José María Sáez Bárcena, don Fernando del Val Rasines, don Francisco Ezquerro Marín y doña Inocencia Jiménez Ezquerra.

6.ª Comisión de Sanidad y Beneficencia: Don Antonio Caño Mijangos, don José Moral Jiménez, doña Inocencia Jiménez Ezquerra y don Carlos Fuente Lucas.

7.ª Comisión de Festejos: Don Francisco Ezquerro Marín, don Manuel del Campo Viadas, don Carlos Fuente Lucas y doña María Jesús Díez Puente.

8.ª Comisión del Polígono Industrial: Don Julián Pérez Peña, don Fernando del Val Rasines, don José Moral Jiménez y don Manuel del Campo Viadas.

Presidencia: El alcalde presidirá todas las Comisiones y será secretario de las mismas el que lo es de la Corporación o funcionario en quien delegue.

LOS PANADEROS BAJAN EL PRECIO DEL PRODUCTO

Caso insólito en estos tiempos. Los industriales panaderos de la capital de la Bureba, se han puesto de acuerdo para bajar, a partir de hoy sábado, el precio del pan que elaboran. Las piezas que ayer se vendían a 46 pesetas, valían hoy 40; las de 22 a 20; las de 12 a 10, y las de 7 a 6 incluso se expenden piezas más baratas.

VILLARCAYO

«Si quieres que yo te cante...»

(De nuestro corresponsal en Villarcayo, Luis de los Buels Ortega). — Es la hermosa frase que orla unos fascículos difundidos días pasados en esta Merindad. Un grupo de jóvenes (María Isabel Izquierdo Expósito, María Jesús Ruiz Sobrado, José Manuel Pérez Pérez, José Pernás Gómez y Claudiano Marcos Campos), unidos bajo el nombre de Grupo Juglar (del mismo nombre de la Peña Juglar de Villarcayo), han tenido y desarrollado una de las mejores ideas populares que últimamente ha vivido Villarcayo y las Merindades de Castilla la Vieja.

Nada de dinero, de prebendas, de publicidad, para estos cinco muchachos de este Norte que con la única intención de revivir nuestra Historia, se han metido en la gente de nuestros pueblos para hablar con ellos, para escuchar de sus vidas y de la de sus anteriores, de sus fatigas, de sus trabajos. Todo nació con la creación de las Peñas de Villarcayo de Merindad de Castilla la Vieja. Los jóvenes necesitaban emular de alguna manera la jolgorio festera de Miranda de Ebro, de Burgos, de tantos pueblos de España. Por eso se agruparon, pusieron nombre, pusieron uniforme, pusieron entusiasmo, pusieron tantas y tantas ilusiones. Pero las fiestas terminaron. Terminó el jolgorio, quedó lo más hermoso: el entusiasmo, la ilusión. Durante el largo y crudo invierno viajaron por sus propios medios por estos pueblos de Castilla.

Se acompañaban de cuchillas, de cuberteras, de mazorcas, almireces, botellas y por supuesto, de la pandereta.

Se sucedieron los pueblos, las visitas, las canciones, los viajes, y al fin con tan rico material decidieron dárselo al mismo pueblo, retocado sí, pero sólo en lo armónico, en la conjunción tónica, es decir, en lo ambiental y ayer, a las ocho de la tarde el siempre aludido grupo, deleitó de verdad al pueblo.

Una a una fueron saliendo las coplas y muchas y multitud de emociones recorrieron el alma de los asistentes, al menos al juzgar por los aplausos que se otorgaron al final de cada interpretación. El programa fue el siguiente:

Primera parte:

1. «Chibiribirín con cola». Recogida en la Zona de Valhermosa-Cereceda (Valle de Valdivielso).
2. «Jota de Butrera». Recogida en Villarcayo-Butrera.
3. «Donde vas a por agua». Popular de la montaña.
4. «A la Ribera». Procedente de Sotoscueva.
5. «Jota del requiebro». Danza de Medina de Pomar. S. XVII.
6. «Paloma revoladora». Recogida en Valhermosa (Mdad. de Valdivielso).
7. «El agudillo». Popular de la comarca.
8. «Adela». Recogida en Cigüenza. (Mdad. Castilla la Vieja).
9. «Alpargatitas». Popular de la Mdad. de Valdivielso.

Segunda parte:

1. «Moli, moli, molinera». Popular de la comarca.
2. «Coloradita». Recogida en Quintana de Valdivielso. (Mdad. mismo nombre).
3. «Sacramentos». Recogida en Cigüenza (Mdad. Castilla la Vieja).
4. «Vamos amante». Recogida en Salazar (Id).
5. «La cárcel del amor». Recogida en Valhermosa, proviene de Santander.
6. «Una flor». Recogida en Arroyo (Mdad. de Valdivielso).
7. «Caracolera». C. ción popular de la zona de Oña.
8. «Mira como vengo». Recogida en Condado (Mdad. de Valdivielso).

Si quieres que yo te cante..., y cantaron. El salón de actos de la Residencia Infantil Nuestra Señora de los Angeles (cedido gratuitamente al efecto) se hallaba abarrotado de público de las más variadas localidades de la zona. Merindades reunidas para escuchar las canciones de sus mayores interpretación impecable, a pesar de la multitudinaria asistencia y de la corta pero no menos brillante ejecución de los intérpretes. Y al final, cuando éste corresponsal, con los apuntes sobre el bloc trataba de hacerse paso para llegar a la máquina de escribir a fin de notariar el acto para DIARIO DE BURGOS, resonaba en el ambiente la frase final del fascículo repartido: «Entre todos conoceremos mejor nuestra tierra».

Las boinas comenzaron a cubrir sienes plateadas y más de una mano recorría el rostro para destruir la lágrima traicionera de la emoción.

Papelería TAGRA

FOTOCOPIAS EN EL ACTO

Vitoria, 13 Teléfono 20 28 52 BURGOS

ESTAMPAS BURGALESAS

SANTO DOMINGO DE VILORIA

(Historia y Leyenda en pugna)

Por Juan José PEREZ SOLANA

Casa natalicia de Santo Domingo de la Calzada en Viloria de Rioja. (Foto F. García Sancha)

Lo canta el pueblo, y el pueblo siempre ha cantado sus cosas:

«Glorioso Santo Domingo,
que naciste en Viloria,
y a la Rioja diste nombre
así nos lo dice la Historia.
Naciste en el siglo once
y aquí se te bautizó
para ser nuestra esperanza.
Dicen que eres italiano
No... que eres de Viloria
español y castellano».

Lo de «La Calzada», dicen los de allí, es por la obra que hizo el Santo, por lo del milagro y por popular adopción. Sin embargo, el Santo es nuestro, porque nació aquí. Viloria de Rioja celebra su fiesta a la vuelta de la esquina, el día doce de todos los Mayos. Y la verdad es que hay arraigo frailuno en esos montes que se yerguen airosos al otro lado del poblado. El viajero se ha hecho sus sesenta y pico kilómetros que le separan de la ciudad para dar con la loma de sus nostalgias medievales. La Riojilla por estos pagos tienen encantos de tomo y lomo. El pueblo tiene dos barrios, el bajero y el encimero. En el centro se encuentra la plaza con su gran nogala y junto a la nogala la iglesia de la Asunción, joya de luces y alcahueta de preces. También en la plaza, cómo no, está la Casona del Santo, casona que costó Dios y ayuda comprar (y no lo logró) al solemne colegio de Arquitectos. La ama se aferró a sus leyes y se enfrascó en su posesión al margen de todos los honores oficiales que podrían venirle al Santo... Sabe el viajero y de muy buena tinta que en dicha casona había en cierta viga una inscripción latina que la vieja a nadie dejaba leer. La casona ahí está amenazando restauraciones remendonas, pero con el rico pose de sus nueve siglos. Hay una fecha que sabe todo el mundo de carretilla: el 1015. Ese año nace Domingo, el de la Calzada, pero con permiso de Viloria. Hasta los niños aportan datos que el pueblo no se resiste a perder: que los padres del Santo eran Jimeno García y Orodulce, que hasta los diez años fue zagalillo, que recibió sabrosa educación cristiana y que, cumplidos los diez, fue enviado a Valvanera para el aprendizaje de letras humanas y comportamientos divinos. El año 1035 muere su padre en Viloria y este suceso acrecienta la idea de abandonar para siempre y del todo al mundo de lo fugaz. Un año más tarde así lo hizo en Valvanera donde pidió el hábito de S. Benito, petición que negó al Abad Insistió Domingo esta vez en el monasterio de San Millán, donde parece que se repitió la historia. «Dios no lo quería monje, sino ermitaño para llevar a cabo otras empresas», dicen que decían viejos libros y ancianos del lugar. Cinco años vivió retirado el Santo por el yermo de sus disciplinas hasta que por moción del cielo partió a Logroño donde fue discípulo de San Gregorio de Ostia. El itinerario de su vida lo repite el vecindario de pe a pa: planeó calzadas para romeros hospitales para enfermos y peregrinos y templos para devotos. La torre de la Villa que lleva su nombre es obra de él. A Domingo se atribuyen puentes, acequias, vías, y otras singulares mansiones. A Domingo se le atribuye sobre todo un milagro que encandila a peregrinos y turistas. En Viloria corre a historia. La gente la ha trasmitido de generación en generación con pasmosa fidelidad. «No es leyenda, no que allá en Santo Domingo está la certificación. La certificación es el Gallo y la Gallina que desde entonces cacarean con todo primor las naves de la Catedral calceatense. Un viejete toma la palabra y en singular relato confidencia con el viajero. El viajero nunca oyó tal y de menor guisa contado: De camino a Compostela paróse un matrimonio con su hijo joven a visitar el sepulcro del Santo de la Calzada. Debiéndose hospedar la piadosa comitiva en el mesón de la villa, sufrió el joven la emboscada del enemigo en forma de mujer acalorada a la cual el joven dio un desplante con honor y recedumbre. Desairada la tentadora amante, dispuso, para vengarse, ocultar en el fardel del equipaje una taza de plata. La trampa estaba echada y sólo había que darle tiempo al tiempo para sorprender al inocente ladrón. Así se hizo, y tan pronto como la comitiva emprendió su viaje, fue esta requisada y registrada por el Corregidor en cuestión y sus fieles alguaciles. Descubierto el tazón, fue el joven apresado y a renglón seguido puesto a sentencia: pena capital, rezaba la dieta. Llegado el día fatal, convirtióse el llanto en gozo. El joven desde el patíbulo (horca decían entonces) dirigió a su madre estas palabras: «Madre mía, ¿por qué me llorais muerto, puesto que dichoso vivo? El bienaventurado Santo Domingo de la Calzada me ha conservado la vida contra el vigoroso cordel y hambre de tantos días sin probar alimento. Id pronto y dad cuenta a la justicia de este prodigio». Locos de gozo los padres corrieron a comunicar el milagro al corregidor, el cual estando a la sazón dispuesto para trinchar un gallo y una gallina tostados ante la visionaria noticia dijo: «Tan vivo está vuestro hijo como este gallo y gallina que están para ser sepultados en nuestros estómagos». Dicho lo cual y empezar el gallo y gallina a cantar todo fue uno. Se dio cuenta del evento al Cabildo y ciudad de la Calzada, quienes dispusieron que desde aquel instante fuesen las aves continuas devotas del Santo. Allí sobre los arcos de la Catedral y en un nicho sabiamente dispuesto viven ahora jubilosas las aves junto a la horca del peregrino con una inscripción que habla de tal. El viejete, emocionado como cada vez que ejecuta la pieza, invita al viajero a darse una vuelta por el pueblo de sus amores. Aquí están las escuelas de Soto, allí encima del Pórtico de la iglesia se celebraban todos los concejos. Le habla de las cenas pantagruélicas de la Cofradía de la era Cruz a la que tenían vetada su asistencia las mujeres, de los consorcios conjuntos con la villa de la Calzada en tiempos de atrás, del ayer de Viloria, del bendito ayer que parece no querer emparentarse con el hoy.

SANTOS

AGENCIA DE LA PROPIEDAD INMOBILIARIA
Calle Julio Sáez de la Hoya número 8, 6.º
Teléfonos: 228754 y 220043. BURGOS.

ALGUNAS DE NUESTRAS OFERTAS

PISOS DE LUJO

— Avenida Reyes Católicos Edificio "Estudio" y Edificio "Gumen". Pisos de 6 habitaciones, 4 baños, garaje.
— Calle Vitoria 200 metros cuadrados, 6 habitaciones, 3 baños, plaza garaje, servicios centrales. (Piso a estrenar).
— Avenida General Yagüe, 5 habitaciones, 2 baños, servicios centrales.
— Avenida del Cid, 4 y 5 habitaciones, 2 baños, servicios centrales. (Pisos a estrenar).
— Beyre (La Isla), 5 habitaciones, 2 baños, plaza garaje, 2 cuartos trasteros, servicios centrales.
— Edificio "Otamendi" 5 habitaciones, magnífica altura, servicios centrales.

PISOS EN OTRAS ZONAS

Calles Santander, Nuestra Señora de Fátima, La Puebla, Diego Laínez, Melchor Prieto, Tenerías, Vitoria, Capiscol (con garaje), Arzobispo de Castro (a estrenar), Plaza San Bruno, Urbecasa, San Pedro Cardeña, San Francisco, etc.

APARTAMENTOS

— Martínez del Campo. 3 habitaciones, servicios centrales.
— Avenida Valencia. 3 habitaciones, servicios centrales.
— Avenida Vena. 2 habitaciones. servicios centrales.
— Reyes Católicos, Edificio "Gumen" de 3 y 4 habitaciones.
— Llana de Afuera. En construcción, 2 y 3 habitaciones.

NAVES Y LOCALES COMERCIALES

Carretera de Madrid, Polígono de Villalonquéjar, Eladio Perlado, Arzobispo de Castro, Reyes Católicos, Avenida General Yagüe, Carretera de Arcos, Parque de las Avenidas, San Bruno.

M.E.C.D. 2017

NACIONAL

Se descubre una sustracción y falsificación de talones, que asciende a 37 millones

Diecinueve se llevaron ayer unos atracadores en Oviedo, destinados al Seguro de Desempleo

Madrid (Logos). — Inspectores del Grupo IX de la Brigada de Policía Judicial, han descubierto una estafa, mediante la sustracción y falsificación de talones, que asciende a la cantidad de treinta y siete millones novecientas mil pesetas.

Como presuntos responsables del delito figuran los siguientes: Antonio Cadarso Mendoza, de 39 años; Carlos Alfonso Santamaría Esperanza, de 43; Francisco López García, de 44, y Modesto Sánchez López, de 32. Todos ellos detenidos al igual que Susana Díaz Hernando, de 22 años, presunta encubridora.

Las primeras noticias sobre el caso, según fuentes policiales, se tuvieron con motivo de un ingreso de dieciséis millones y medio de pesetas con cinco cheques y a nombre falso. El dinero fue retirado días después. Una operacón similar se efectuó varias fechas más tarde, en esta ocasión se ingresaron trece millones. A primeros de Abril otro talón de cinco millones recibió el mismo destino.

Con este motivo, se establecieron vigilancias en distintos Bancos. A finales de Abril se detuvo a Modesto Sánchez, al parecer utilizado como «hombre de paja», cuando pretendía extraer de la cuenta seiscientas mil pesetas.

Prosiguieron las investigaciones que condujeron hasta dos de los principales cerebros de la organización: Francisco López y Carlos Alfonso Santamaría, ambos, industriales de profesión.

No terminaron aquí las gestiones policiales, debido a que se tenía la fundada sospecha de la complicidad, con los anteriores, de un empleado de la entidad estafada. Así se llegó hasta dar con Antonio Cadarso, empleado de Banca, que llevaba un nivel de vida por encima de sus posibilidades económicas. El lo había justificado ante sus compañeros diciendo que le había tocado la Lotería.

Según las citadas fuentes, su misión consistía en sustraer cheques pagados que entregaba a sus cómplices con el fin de falsificarlos. Además de numerosos talonarios y justificantes de ingresos a su nombre y al de Susana Díaz, le fue intervenida una caja fuerte con un millón ciento noventa y nueve mil pesetas, seis mil quinientos dólares y múltiples objetos de oro y plata.

A los restantes detenidos también se les ocuparon cheques falsificados, dentro, coches y otros objetos comprados por ellos, habían llegado a ingresar treinta y un millones doscientas cincuenta mil Ptas., el valor de lo recuperado asciende a once millones, tenían dispuestos cheques en la cuantía de seis millones seiscientas cincuenta mil pesetas para utilizarlos en días sucesivos.

ATRACO EN OVIEDO

Oviedo (Efe). — Diecinueve millones y medio de pesetas, con destino a jubilados y pago del seguro de desempleo en el hogar San José, han sido robados esta mañana, en Oviedo. El robo fue cometido en un furgón blindado de la Caja de Ahorros.

Tres individuos bajaron de un vehículo y encañonaron con metralletas y pistolas al conductor y guarda-jurado del furgón, quitándoles los tres revólveres que port ban, y apoderándose del dinero que metieron en el automóvil que habían traído, inmediatamente los asaltantes huyeron.

ACUSA A SU ESPOSA DE SECUESTRAR A SU HIJO

Murcia (Efe). — Un vecino del pueblo murciano de las Torres de Cotillas y su hija de cuatro años, se encuentran encerrados en su domicilio desde el pasado martes.

El padre, Manuel Melero Pérez, hizo saber a la población, por medio de carteles distribuídos antes de su reclusión, que ha adoptado esta actitud como medida de presión para que le devuelvan a un hijo de 23 meses que según él, fue secuestrado por su esposa, Margarita Espinosa Merong.

En los carteles repartidos por el pueblo responsabiliza al Juzgado de Mula, al que pertenece su localidad de residencia, de lo que pueda ocurrir por no haber efectuado las detenciones previas de quienes, y siempre según sus manifestaciones, le vienen amenazando de muerte desde hace más de un año

APREHENDIDA DROGA POR VALOR DE 15 MILLONES

Barcelona (Logos) — Un total de 76,8 gramos de diacetil-morfina (heroína), cuyo valor en el mercado de toxicómanos asciende a unos 15.000.000 de pesetas, tras ser «cortadas» y preparadas convenientemente, ha sido intervenida por inspectores de la Comisaría de Castelldefels a los hermanos de nacionalidad portuguesa, Joao Augusto y Daniel Gonzalo Rodrigues Ascencao Filipe, detenidos recientemente en dicha localidad.

ROBO DE LAMINAS DE ORO POR UNOS MENORES

Bilbao (Logos) — Funcionarios de la Comisaría del Cuerpo Superior de Policía de Baracaldo, han detenido a cinco menores de edad, domiciliados en Sestao, a los que les ocuparon ocho láminas de oro de 24 quilates, con un peso de un kilo cada lámina, valoradas en cuatro millones de pesetas.

Los citados menores sustrajeron el oro el día uno del presente mes del interior del camión Barreiros SS-5619-D propiedad de una empresa de Eibar, cuando se hallaba aparcado en las inmediaciones del cementerio de Sestao, y cuyo propietario presentó la correspondiente denuncia en la Comisaría de Eibar (Guipúzcoa).

Muere a tiros la más peligrosa terrorista alemana

Bonn (Efe). — La presunta terrorista Elisabeth von Dyck, de 28 años, murió anoche a consecuencia de las heridas recibidas tras un tiroteo con la Policía en la ciudad alemana de Nurenberg, se ha informado hoy, en Bonn.

El hecho se produjo cuando un comando especial de la Policía descubrió un piso franco. Según la versión oficial los agentes se vieron obligados a disparar contra la terrorista, ya que ésta lo hizo primero contra ellos.

Elisabeth von Dyck, una de las terroristas más buscadas en los últimos tiempos, quedó gravemente herida en el tiroteo y murió poco después de ser ingresada en un centro médico de la ciudad.

La Telefónica no tiene materiales para poner en servicio todas las cabinas destrozadas en la vía pública

Madrid (Logos). — La Compañía Telefónica, ante la imposibilidad de reparar las cabinas telefónicas deterioradas por las agresiones, ha comenzado una campaña de información para los usuarios que no pueden utilizar este servicio público.

En numerosas cabinas públicas, sitas en las calles de Madrid, han comenzado a aparecer unas notas informativas, bajo el anuncio de «cabina fuera de servicio» La nota expone que el servicio de cabinas en la vía pública se ha ido degradando debido a las agresiones que, de forma repetida y continuada, sufren los aparatos. Las actuaciones de este tipo, dice, han aumentado de tal forma que han superado todas la previsiones en cuanto a materiales y elementos de presupuesto de estos aparatos, imposibilitando, pese a los esfuerzos del servicio de averías, el restablecimiento del servicio en todas las cabinas, cuyo aparato ha quedado fuera de uso.

En este momento, en Madrid se alcanza la cifra de 1.400 (sobre un total de las 4.400 instaladas en la capital y en la provincia) que quedan fuera de servicio y no es posible rehabilitar por dicha razón.

Ante la imposibilidad de reparar todo, y lamentando la situación, la Telefónica concluye su nota asegurando que concentrará entre tanto su atención en las cabinas que pueda mantener en servicio.

LOCAL Y PROVINCIAL

TRES ENCAPUCHADOS ATRACAN A UNA MUJER EN SU PISO DE MIRANDA DE EBRO

Sigue la racha de robos en pisos

En Miranda de Ebro, Anastasia Ayuela Legón denunció el robo de que fue objeto en su propio domicilio. En éste se personaron tres individuos encapuchados, aunque de joven apariencia, quienes después de atarla y amordazarla con esparadrapo se apoderaron de 60.000 pesetas.

INCENDIO EN UNA CHOPERA

Un incendio, que afectó a una chopera existente en Amaya produjo la destrucción de 485 árboles de dos años de edad y valorados en unas 25.000 pesetas. Parece ser que el siniestro se produjo al encender fuego a una maleza, a fin de proceder a su limpieza, propagándose luego las llamas a la chopera colindante, favorecidas por la acción del viento.

VIA EXPEDITA

Ha quedado expédita la vía del ferrocarril Bilbao-León, la cual se vio interrumpida, a causa del descarrilamiento del tren correo en el término de Riaño. Se indica que los daños materiales, a causa de este accidente, son de consideración.

VARIOS ROBOS EN LA CAPITAL Y PROVINCIA

Un robo ha sido perpetrado en el Colegio Padre Arámburu, sito en la calle de Barrio Jimeno, de donde fueron sustraídos efectos por valor de 10.000 pesetas.

Otro robo ha sido perpetrado en el establecimiento de Cuchillería Ibáñez, sito en la calle Paloma, 13, de esta ciudad siendo sustraídos efectos varios valorados en 125.000 pesetas. El acceso a este establecimiento lo lograron los ladrones mediante la rotura de la ventana de un balcón.

Javier Escolar Izquierdo ha denunciado haber sido víctima de un robo con intimidación del que le hicieron objeto tres individuos de raza gitana. Estos le arrebataron 500 pesetas.

María Ubeda Vizcaíno ha denunciado un robo llevado a efecto en el Parvulatorio sito en Aranda de Duero (calle Padre Claret, 13), donde fueron sustraídos varios efectos y causando daños, estimados en su conjunto en 45.000 pesetas.

OTRAS DENUNCIAS DE ROBOS

Durante el día de ayer, se presentaron varias denuncias en la Comisaría del Cuerpo General de Policía. Doña Mercedes Hierro Andrés ha denunciado el robo de efectos valorados en unas 20.000 pesetas, de su piso sito en la Barriada de la Inmaculada, letra J, 3, tercero.

Doña Tomasa Gallo Martínez, el robo de varios objetos y daños por valor de 9.000 pesetas y don Ananías Rodríguez Manjón, la sustracción de una motocicleta de su propiedad, que estaba aparcada en la carretera de Logroño.

Se practican las diligencias correspondientes.

RESCATADO DE UN ASCENSOR

A las seis menos diez de la tarde de ayer, el retén del Cuerpo de Bomberos se trasladó, a la calle San Juan núm. 1, donde procedieron al rescate de una persona que se encontraba en la cabina de un ascensor, averiado. No tuvo otras consecuencias

BREVE

ENCONTRADO UN OBUS DE LA GUERRA CIVIL

Bilbao (Logos). — Un obús procedente de la guerra civil de 1936, fue explosionado en un monte de los alrededores de Munguía (Vizcaya), por artificieros del Parque de Artillería, con sede en la citada localidad.

El obús había sido hallado en un solar, en el que se realizan obras para una construcción, en la calle Músico Altuna de Durango. Se trata de un proyectil del calibre 135/36.

ATRACO CON LAS CARAS PINTADAS DE BLANCO

Palma de Mallorca (Efe). — Cuatro jóvenes han atracado esta mañana el hotel "Racquet Club" de la urbanización "Som Vida" y se han apoderado de unas 800.000 pesetas.

Los jóvenes, que llevaban la cara pintada de blanco, sorprendieron al conserje del hotel, le arrojaron al suelo y uno de ellos le puso un pie encima, amenazándole con clavarle una navaja si se movía.

ROBO EN EL P.S.O.E. SEVILLANO

Sevilla (Logos). — Un robo se ha perpetrado en la sede principal del PSOE en Sevilla, situada en la calle Plancentines. Los ladrones después de forzar la puerta de entrada, se llevaron una multicopista, una máquina de escribir, varios carnets, 4.500 pesetas en metálico y otros efectos valorados en unas 330.000 pesetas.

DETENIDOS LOS AUTORES DE AMENAZAS A UN INDUSTRIAL

Barcelona (Logos). — Otros dos individuos han sido detenidos por la Policía, en relación con las amenazas de muerte que recibió días pasados un industrial barcelonés si no entregaba dos millones de pesetas y tras lo cual, fue detenido Joaquín Angel Zamora Durán que falsamente se hacía pasar por un miembro del GRAPO.

M.E.C.D. 2017

anuncios por PALABRAS

Estos anuncios se reciben en nuestra Administración (Calle San Pedro Cardeña, 34, teléfono 211511) y Delegación (Vitoria, 13), de NUEVE Y MEDIA de la mañana a UNA de la tarde y CUATRO A SEIS de la tarde, así como en todas las Agencias de Publicidad. — PRECIO: CINCUENTA pesetas hasta diez palabras. Cada palabra más, CINCO pesetas.

Alquileres

SE ALQUILA piso lujo amueblado. Telf. 216677.

PRIGO. — Alquila pisos con - sin mubles. Informes: Moneda. 13.

PRIGO. — Se alquila local calle Carmen: 136 metros cuadrados.

NECESITO piso en alquiler, cualquier zona, preferible Gamonal. Teléfono 216487.

ALQUILO piso amueblado. Reyes Católicos. Estudiantes, profesional temporada. Teléfono 210188.

SE NECESITA piso en alquiler, céntrico, servicios centrales, amplio. Telf 200268.

ALQUILO apartamento amueblado. Avenida Cid, 46-2.º D. Tardes, a partir de las 5.

ALQUILO piso amueblado. Avenida Cid. Teléfono 227197.

ALQUILO habitación 2 camas. Calle San Juan de Ortega, 18-3.º B.

ARRIENDO o vendo pisos, renta limitada, 4 ó 5 habitaciones, baño, servicio y calefacción. Informes, portería. Calera, 10.

RITORT. — Alquila Restaurante - Cafetería, mucha clientela, renta baja. Reyes Católicos, 4.

RITORT. — Alquila entreplantas Bernardas y zona Alfareros, rentas bajas.

EN BENIDORM alquilo apartamento mes de Junio. Telf. 201281. Burgos.

ARRIENDO o vendo piso, con muebles zona Francisco Sarmiento, de 10 a 2. Teléfono 208277.

ALQUILO plaza de garaje. Reyes Católicos. Llamar teléfono 4 de Arlanzón. Preguntar por Joaquín.

Automóviles y accesorios

ANTES de comprar su vehícul de ocasión véalos y compruebelos sin compromiso en Automóviles Ducar Casa la Vega, 15 Todas marcas.

ALQUILER sin conductor, coches nuevos, todas las marcas «Servi Auto» Sanjurjo. 9. Teléfono 222715

FUNDAS para su coche, confección y montaje en el lía Arahuetes. San Isidro 13 Teléfono 207327

EUROCASION es la garantía Trabadó, S. L. Agencia Oficial Citroen. Peugeot Carretera Madrid-Irún kilómetro 234

TRACTORES de ocasión revisados magníficos precios facilidades de pago. «Auto Burgos S. A.» Avda del Cid, 72 Teléfono 220350.

SE VENDE camión ganadero, 4 toneladas interesados llamar 220901

DUCAR. Automóviles vendo las mejores marcas a mejores precios Facilidades. Teléfono 229107.

JUAN, compra venta de vehículos de ocasión, todas las marcas nacionales, revisados y garantizados. Grandes facilidades en Vitoria, 235 y Automóviles Gamonal, Pedro Alfaro 2.

AUTOMOVILES PEDROSA. — Compra venta de toda clase de automóviles. Stock mínimo, ciento cincuenta vehículos para que usted pueda elegir. Garantizados. Facilidades hasta 24 meses. Teléfonos 220047 y 227767.

AUTOMOVILES vidal. Compra venta automóviles Vendemos toda clase de automóviles usados, totalmente revisados. Facilidades hasta 18 meses. Compramos su coche usado y se lo pagamos al contado. Madrid, 91. Teléfono 203461.

EUROCASION. — Coches revisados y garantizados, todas marcas y modelos. Trabado, S. L. Carretera Madrid-Irún, Km. 234 Teléfonos 200543-200542.

AUTOMOVILES 200. Somos especialistas en coches de 1 a 3 años, 127 13 meses, 127 23 meses, 1.200 Break, BU-D 131 1.600 BU-C, 1.200 confort BU-C 128, 23 meses, R-5, 2 años, R-12-S 3 años. 50 coches seleccionados para usted Nuestro lema es garantía y seriedad Vitoria 200 Teléfono 220733

HERTZ, Alquiler sin conductor. Rent a Car
HERTZ alquila con kilometraje ilimitado y precios especiales a empresas
HERTZ. Alquílelo aquí Entréguelo allá, más de 50 oficinas Estamos en los principales aeropuertos
HERTZ Aceptamos las principales tarjetas de crédito
ALQUILE un coche Hertz mientras reparan el suyo
HERTZ. Calle Vitoria 115 220616

VENDO Seat 600. reparado todo. precio ocasión Reyes Católicos 4 oficinas.

GRANDMONTAGNE, vende en Seat Renault Citroen. Simca. todos modelos garantía firmada hasta un año facilidades abierto hasta las nueve incluso sábados teléfono 215050 Francisco Grandmontagne 22

VENDO 850 impecable. Teléfono 205435

MERCAFISER vende camiones de ocasión. Cabeza Pegaso sin matrícula con garantía total. Pegaso 4 ejes. con basculantes Plataforma 12,20 metros. 2 ejes. freno eléctrico Camión 4 ejes en chasis. Teléfono 275555 Vitoria.

MERCAFISER vende en perfecto estado varias retroexcavadoras JCB Excavadoras de 360º Palas cargadoras y carretillas elevadoras Diesel y eléctricas Teléfono 275555. Vitoria.

VENDO camión trailer, Barreiros. Teléfono 395033.

SE VENDEN con tarjeta autocares Pegaso, modelo Superbús, 51 plazas y autocar Pegaso 200 C.V., matrícula M-9514 AM, de 60 plazas. Teléfono 275544. Vitoria.

PARTICULAR urge vender 124 familiar, en buen estado, motor nuevo. Ver calle San Isidro, N.º 8 bajo izquierda.

SE VENDE camión Barreiros 42-20, matrícula B, con o sin tarjeta Nacional. Pegaso Come 8 T. recién reparado, con o sin tarjeta Comarcal. Teléfono 222737.

AUTOMOVILES CARRO. Compra venta de toda clase de automóviles, vende varios Seat 132 gas-oil y gasolina, 131 Sport, 1800 y 1.600, FU-1.600, 1.430 124 LS. 124 D. 127 133. 850 especial y normal. 600 E y D. Varios Renault R-12-S, R-12 N, R-5, R-6, R-8 TS. R-8. 4-L Super. 4-F varios Chrysler 180. Simcas 1.200 S, 1.200 GLE 1.200 LS, Simca 1.000 especial, 1.000 GT 900 especial 900-N, Citroen, varias GS Palas GS Break C-8, Dinan Diane 6, AK-400 Austin, varios Austin Victoria MG 1.300 Morris 1.300. Mini 1.000. Mini 850 varios, Alfa Romeo F-108. DKW Land Rover 109 Avia 3.500 Furgón. Dodge 3/4 grúa y 70 automóviles más Precios favorables grandes facilidades de pago. seis meses de garantía San Pedro Cardeña. número 90 Telf 210811

PARTICULAR vende Citroen GS, en perfecto estado. Llamar teléfono: 213486.

GARAJE Santa Cruz, N.º 27 vende 3 Seat 127; 2 Simcas 1.200; 1 Seat 1.430-124, todos seminuevos. Teléfono 212424.

VENDO Seat 850. Fernán González, 97-1.º.

VENDO Seat 127, 4 puertas, especial, a estrenar, entrega inmediata. Teléfono 204873.

AUTOMOVILES VARONA. Compra - venta de toda clase de automóviles y vehículos comerciales, hasta 3.500 kilos. Garantizados. Mínima entrada Facilidades 6, 12, 18 y 24 meses. Madrid, 22. Teléfono 207087.

VENDO Seat 600. Tahonas, 9.

SE VENDE Seat 600-E. Informes: Taller Mecánico. Velentín Jalón, 12.

AUTOMOVILES V. López. Campra -venta de toda clase de automóviles, todos totalmente revisados y garantizados. con grandes facilidades de pago. Véalos en calle Pisones, 40 y 42. Telf. 209667.

VENDO Montesa 250 c.c. Todo terreno. Teléfono 214030

AVIA 2.500 ganadero, Ebro F-108 Combi-5. Citroen AK-400. Avia 1.000, DKW 1.000 y 1.300. Ruera. Calle Vitoria, 19.

BULTACO 250. todo terreno, como nueva. Vendo sin motor 223282.

OCASION de particular a particular. vendo Seat 124, en buen estado. Telf. 207311.

PARTICULAR vendo R-4 TL, seminuevo. Barriada Illera, calle B-104.

DE PARTICULAR a particular, vendo 127. 224521 (de 10 a 10,30 noche).

VENDO 4-L. Llamar al teléfono 215652.

GRAN ocasión. Se vende maquinaria Obras Públicas usada. Marca International, en buenas condiciones de funcionamiento, con garantía. Diversos modelos, precios de gran ocasión, especialmente cargadoras de orugas 175-C, gran producción equivalentes a 955-K y 955-L CAT. Interesados dirigirse Sr. Rabago. Teléfonos 222400 y 222004. Vitoria.

VENDO caravana Impala, nueva, 6-8 plazas, completa. Telf 227578.

MOTO Bultaco 350, toto terreno, como nueva, vendo. Telf. 208497.

Colocaciones

PROPONEMOS trabajo casero Ganará fácilmente 80.000 mensuales. Publirenta Alborayа (Valencia) Escríbanos.

SE NECESITA chica, Hostal El Puente Medina de Pomar Teléfono 110703

AYUDANTE de mostrador precisa Cafetería Dover Bien retribuido. Reserva a colocados Presentarse en la Oficina de Empleo. Calle San Pablo. 8. Referencia: 9.372.

GANARAN dineros efectuando sencillos trabajos caseros Escribaros, Hispanotensa, Benidorm (Alicante).

SE NECESITA chica. Calle General Avila, 29, 6.º D.

FAMILIA necesita para Madrid 2 chicas servicio. muy buenas condiciones Dirigirse Reyes Católicos. 10-4.º A.

FAMILIA necesita para Bilbao chica de servicio, buenas condiciones. Dirigirse Reyes Católicos, 10-4.º A.

OFICINA Colocación Servicio Doméstico Ramonst. Precisa para Logroño y otras capitales empleadas de hogar internas. Interesadas escribir a Colocaciones, apartado 1.093. Sucursal N.º 1. Logroño.

SE NECESITA chica fija, joven. Francisco Sarmiento N.º 13-2.º C.

SE NECESITA chica fija. Calle General Dávila, 29-6.º.

SE NECESITAN cocinero y aprendiz de cocina y ayudante camareras de comedor. Informes: Oficina de Empleo Ref 9.604

SE NECESITA asistenta. de 9 a 2 mañanas. Razón, en Carmen, 4-8.º C.

SE NECESITA asistenta. con informes, horas a convenir. Avenida General Vigón, Edificio Otamendi, 10.º B

NECESITO asistenta, 9 mañana 7 tarde. Presentarse. Avda. Cid, 22, 2.º centro. Partir 7 tarde.

SE NECESITA chica fija para Madrid. Teléfono 207750

NECESITAMOS chico 16 años y chica. Restaurante Mesón del Cid (SEAF/PPO 9.706)

SE NECESITA ayudante de cocina para Bar «Valdeajos». Interesados dirigirse Oficina de Empleo. Referencia 9.633.

NECESITO muchacha interna con experiencia, buen sueldo. verano tardes libres. Avenida General Yagüe, 10-11.º. Telf. 216229.

NECESITO chica fija, buen sueldo. Teléfono 229482.

SE NECESITA asistenta. Informes: Avenida Cid. 42-3.º A.

SE NECESITA chica fija. Aparicio y Ruiz, 7, 1.º izquierda.

SE NECESITA doncella interna. Martínez del Campo, 5, 4.º. Teléfono 204393.

SE NECESITA chica. Interesadas dirigirse de 5 a 7, Avda. Reyes Católicos, N.º 38-1.º C.

SE NECESITA señora para atender a señor sólo, con informes y buen sueldo. Huerto del Rey, 10-3.º centro. María Luz Saiz.

NECESITO obrero, soltero, para vaquería. Preguntar por Angel Güemes. Ventorro Madre Juana. Ref. 9.199.

SE NECESITA chica de 9,30 a 6 tarde, haya servido, sabiendo cocina, tres de familia. Aparicio y Ruiz, 3-3.º derecha. Telf. 203037.

SE NECESITA señora para limpieza, 6 tarde en adelante. Sanz Pastor, 4-1.º.

SE NECESITA persona (no importa jubilado) para gestión de cobro. Interesados escribir al apartado número 6.103 de Bilbao, indicando teléfono.

EMPRESA médico científica líder en el sector de revistas de medicina precisa agente de suscripciones. No importa sexo. Deseable experiencia en ventas. Excelentes comisiones. Interesados escribir indicando número de teléfono si lo tiene a Distécnica, S. A. Calle Oliana, 8. Despacho 101. Barcelona-6.

Compras y ventas

SE COMPRAN estanterías metálicas que estén en buen uso. Llamar teléfonos 202439 y 204393.

ESTANTERIAS metálicas Dexion, montaje inmediato. Ruera, Vitoria, 19. Telf 203887.

COMPRO colchones de lana y objetos usados. Paso a domicilio. Teléfono 200374.

COMPRO películas usadas mudas, 8 y super 8, negras, color y P.O. Telf. 209769.

VENDO máquina tricotosa, nueva. Informes: Doña Berenguela, N.º 6-1.º C.

SE VENDE lavadora, frigorífico y otros muebles. Llamar teléfono 219764. de 3 a 5.

VENDO maquinaria de tintorería. Telf. 217703. de 8 a 10 tarde.

VENDO 15.000 kilos alfalfa. Jesús Calderón. Arenillas de Río Pisuerga.

Enseñanzas

INLINGUA, lo nuestro son los idiomas. Enseñanza. Traducción. Alonso Martínez, 7. 206851.

RECUPERACION Matemáticas, Física y Química. B.U.P., C.O.U y Escuelas Técnicas, profesor titulado superior Avellanos, 9, 1.º. Teléfono 209728.

Fincas

SE VENDEN naves industriales, en carretera Madrid. Informes Construcciones Serrano. Calle Legión Española. Teléfono 201543.

OPORTUNIDAD en Medina de Pomar (Burgos) se venden pisos duplex, grandes facilidades. Razón, en Medina Teléfono 110432, en Burgos 207011.

VENDO apartamento. Avda del Vena. servicios centrales. Informes, Sanjurjo, 8-7.º derecha.

SE VENDE piso, 100 metros cuadrados. Teléfono 227538.

SE VENDE finca en Cardeñadijo. la tejera. Tratar: Florencio Ibáñez Rodrigo. Cardeñadijo.

SE VENDEN naves. Carretera Madrid, desde 200 m². Teléfono 201724.

VENDO piso pequeño, con calefacción, muy céntrico. Informes: teléfono 223614. Tardes.

VENDO plaza de garaje. Plaza de la Cruzada. Teléfonos 224094 ó 220483.

VENDO piso céntrico, sin gastos. Llamar de 4 a 7, teléfono 205488.

VENDO local comercial, 32 m², doblado. Teléfono 221314.

SE VENDE piso, San Julián, 9-1.º D, con muebles o sin ellos.

SE VENDE piso, calle San Juan, N.º 35, tratar con Daniel Villarias. Fray Esteban de Villa, 12, 3.º izquierda.

VENDO piso, calle Madrid, N.º 67, de lujo. Información, llamar al teléfono 228113.

BAJO reformado, 750.000, vivienda o industria. Arrabal de San Esteban, N.º 7 bajo.

URGE venta de piso, por traslado. Todo exterior, sol todo el día. Teléfono 222699.

VENDO piso exterior, nuevo, calefacción central, soleado, cocina amueblada. Razón calle Francisco Grandmontagne, N.º 21-4.º piso C (de 4 a 8,30).

VENDO piso, calle Madrid, 63-1.º. Razón Carnicería. Telf. 207502.

VENDO buhardilla. Calle Salas, 14 interior. Razón, 3.º.

VENDO piso, barato, en Gamonal, de 200.000 a 600.000 pesetas entrada. Informes, Madrid, 22-2.º B. Telf. 203279.

SE VENDE casa en Cardeñadijo. Razón: Adelaida Arribas. Hortigüela.

VENDO primer piso comercial. Laín Calvo, 24. Prigo.

SE VENDE piso calle Legión Española, número 12-4.º A de 4 a 8.

VENDO primer piso comercial. Laín Calvo, 24-3.º.

VENDO piso, calle Vitoria, 198-8.º H. Teléfono 212132.

VENDO piso totalmente exterior, 3 habitaciones y salón servicios centrales, en plaza San Bruno, 4, portero.

VENDO local en calle 3-34, de 500 metros cuadrados. 5,50 de altura. preparado. doblado en zona de oficinas. Informes: 225462 y 203870.

VENDO local de 18 m² en calle San Francisco, 159 225649.

VENDO piso de lujo, garaje incorporado, próxima terminación, Gamonal Telf. 207168.

VENDO piso, calefacción central. soleado con o sin muebles. Vitoria. 168-4.º B

VENDESE mejor sitio Polígono Gamonal, espléndida nave 1.000 m² Facilidades Teléfono (983) 232266 De 9 a 10 mañanas

PARTICULAR vende piso, soleado, terrazas cubiertas, baño y aseo. Alhóndiga, 4, 6.º-24.

URGE vender piso por traslado, muy soleado Paseo Isla, 6-1.º B. Beyre. Telf. 208058

SE VENDEN 2 casas, una cochera y un pajar, una huerta 1.800 metros. Tratar con Hipólito Güemes Arce. Villaverde Peñahorada.

SE VENDEN en Vivar del Cid. apartamentos y pisos con terreno y garaje. Chalet con garaje y huerta. Dos casas en Sotopalacios, nuevas Razón: Terán, Vivar del Cid.

SE VENDEN casas nuevas con terreno. a 15 Kms. de Burgos Teléfono 215654.

VENDO piso. Avenida del Cid, 88 Teléfonos 228535. 207431.

VENDO piso Cala del Moral a 9 kilómetros de Málaga, primera línea de playa. Teléfonos 228535 207431.

VENDO piso amueblado. Carretera de Logroño. N.º 13-3.º G Teléfono 224643

VENDO piso, calefacción individual Santa Cruz 24-1.º D.

VENDO o traspaso pensión. Carretera de Logroño, 7-1.º.

VENDO piso, propio oficinas. céntrico cinco habitaciones. cuarto de baño servicio. calefacción individual. Teléfono 227327 tardes de 3 a 6

DE PARTICULAR a particular vendo piso estrenar. servicios centrales. Eladio Perlado. Llamar 205654

VENDO piso Gamonal, Carretera Poza, 8-7.º A, barato. Verlo 11 a 1 y 5 a 7.

VENDO piso económico, razón. Telf 211853

M.E.C.D. 2017

anuncios por PALABRAS

Estos anuncios se reciben en nuestra Administración (Calle San Pedro Cardeña, 34, teléfono 211511) y Delegación (Vitoria, 13), de NUEVE Y MEDIA de la mañana a UNA de la tarde y CUATRO A SEIS de la tarde, así como en todas las Agencias de Publicidad. — PRECIO: CINCUENTA pesetas hasta diez palabras. Cada palabra más, CINCO pesetas.

VENTA de pisos acogidos. Grandes facilidades, calefacción central. Ctra. Poza, junto Colegio E.G.B Informes, obra. Teléfono 222009.

VENDO piso, calefacción central, calle Madrid Telf 218296.

SE VENDE piso en Carretera Poza, cocina amueblada completa con sus armarios, parquet, puertas de embero y terraza cerrada, exterior, con una entrada de 600.000 pesetas y el importe total del piso 2.200.000 y puede ser a pagar en 12 años. Informes, calle Madrid, 22-2.º B.

SE VENDE piso, soleado, zona Gamonal, calefacción individual, 4 habitaciones. Teléfono 226225.

PISO vendo exterior soleado, en calle Cervantes. Informes: General Mola 23-1.º B.

VENDO piso. Vitoria, 142 9.º C.

PARTICULAR vende piso. Calle Vitoria. Teléfono 208538. Llamar tarde 8 en adelante.

SE VENDE chalet con terreno, 237,5 metros cuadrados, propio para edificar. Calle entre Lealtad y Pisones. Interesados llamar al teléfono 203689.

VENDO piso. Teléfono 226699.

VENDO plaza garaje en Francisco Grandmontagne. Telf. 216237.

SE VENDE piso, tres dormitorios, dos terrazas, todo exterior. Razón, teléfono 227750.

LAREDO, particular vende apartamentos, 1, 2, 3 dormitorios, salón comedor, cocina, baño, aseo, terrazas, tenis, piscinas juego de niños, desde 1.100.000 a 2.000.000 de pesetas. Facilidad préstamo hipotecario. 4459088.

SE VENDE piso, cinco habitaciones, calefacción central. Legión Española, 8-3.º B.

VENDO piso, con calefacción. San Agustín, 17. Teléfono 207004.

PRIGO. — Agentes Propiedad Inmobiliaria: Moneda, 13 (Centro); Vitoria, 175 (Gamonal).

PRIGO. — Barriada Inugara: totalmente exterior, tres terrazas, calefacción. Baratísimo.

PRIGO. — Plaza San Pablo, estrenar, plaza garaje, dos terrazas, primeras escrituras.

PRIGO. — Carretera Poza, estrenar, servicios centrales, garaje, primeras escrituras.

PRIGO. — Francisco Grandmontagne: varias viviendas: elegir alturas, calefacción, distribuciones.

PRIGO. — Santiago, Luis Alberdi, Eladio Perlado, Parque Avenidas, estrenar, entrada inmediata.

PRIGO. — Piso económico, zona centro: sol todo el día. Informes: Moneda, 13.

PRIGO. — Apartamentos y viviendas en Vivar del Cid. Informes: Moneda, 13.

PRIGO. — Emperador: seis dormitorios, salón, dos baños, calefacción. Infórmese

PRIGO. — Casa Sotopalacios: preguntar señor Terán. Calefacción, garaje, nueva.

PRIGO. — Locales Santa Agueda, Barriada Urbecasa, Carrero Blanco.

A 60 KILOMETROS Bilbao, 80 Santander, 80 Burgos, vendo finca rústica, 12.000 metros terreno, con casa, dos pisos, calefacción agua caliente central, totalmente amueblada, teléfono, Madrid, 2028751.

COSTA del Sol, apartamentos 50 m², desde 900.000, llave mano, amueblados, facilidades. 223160.

SE VENDEN 2 casas, una con calefacción y garaje, en Villagonzalo Pedernales. Para tratar, con Santiago González.

VENDO piso en Santander, 3 habitaciones, salón, calefacción individual, garaje, exento. Buena zona. Teléfono 942/229835, de 2 a 3 y 8 noche en adelante.

VENDO piso duplex, 110 m². Situación inmejorable. Telf. 201512, 1 a 4, 8 a 10.

VENDO piso en Sagrada Familia, 150 m² útiles, salón 40 m², cinco dormitorios, baño, servicio y lavadero, dos entradas, cocina muy amplia, horno automático, lavavajillas, etc., teléfonos, siete armarios empotrados, muchas mejoras. Informes, teléfono 218981.

VENDO casa planta y piso, patio y local. Barriada Sagrada Familia, N.º 8. Ventilla (Burgos).

SE VENDE piso en P. San Francisco, número 5-3.º y local en Subida San Miguel. Teléfono 228014.

VENDO dos parcelas en Monte de la Calabaza. Aranda de Duero, urbanizadas. Teléfono 211892.

PARTICULAR vendo piso, calle Clunia, N.º 5, cinco habitaciones, dos servicios. Informarán teléfono 200865.

RITORT. — Vende locales gran zona comercial Gamonal de 30 metros hasta 200, desde 45.000 pesetas metro. Reyes Católicos, 4.

RITORT. — Vende locales, zona porvenir, nuevos, desde 18.000 pesetas metro.

RITORT. — Local comercial 500 metros, planta, entreplanta, sótano, centro calle Vitoria Gamonal, mucha fachada. 25.000 pesetas metro.

RITORT. — Local 20 metros, Concepción, frente Instituto, con negocio en marcha, precio ocasión.

RITORT. — Local calle Madrid, reformado lujo, para cualquiera exposición, tiene oficinas, teléfono, dos servicios, mini cafetería, 250 metro, a 60.000 pesetas metro.

RITORT. — Local 100 metros con cafetería, restaurante, plaza Lavaderos, precio ocasión.

RITORT. — Pisos lujo Edificio Gumen, 250 metros, 4 servicios, 2 plazas garaje, exterior esquina, apartamento lujo, 4 habitaciones, 2 servicios, garaje, vistas, Reyes Católicos 4.

RITORT. — Pisos nuevos, Paseo Isla, 5 habitaciones, dos servicios, garaje, cocina montada. Exteriores.

RITORT. — Pisos nuevos, Barrio Gimeno, Santa Agueda, garaje, exteriores. Facilidades.

RITORT. — Pisos Beyre Isla, 5 habitaciones, garaje, exteriores. Precio ocasión.

RITORT. — Pisos céntricos, Calzadas, Madrid, Berenguela, Alfareros, Santa Dorotea, Avda. Valencia, Carretera Arcos, San Miguel, Laín Calvo, Avellanos, Parque las Avenidas, Avda. Cid, entrada desde 600.000.

RITORT. — Pisos zona Gamonal, nuevos, calle Vitoria, Grandmontagne, Parque Santiago, exteriores, calefacción, garaje. Entrada 800.000.

RITORT. — Pisos usados Gamonal, Eladio Perlado, Vitoria, Alberdi, Camino Andaluces, Santiago, calle 3-34, desde 500.000 entrada.

VENDO piso, calle Vitoria, 62. Telf. 222006.

Ganados y aperos

VENDO dos toros de 900 a 1.000 kilos. Raimundo Renedo. Sandoval de la Reina.

VENDO remolque de tractor. Tratar con Constantino Martínez. Tobes y Rahedo.

VENDO 3 vacas en plena produción. Bahabón de Esgueva. Alejandro Lázaro Martínez.

VENDO vaca parida. Eusebio Palacios. Medinilla de la Dehesa.

VENDO dos verracos, blanco belga y 12 tetones. Teléfono 222711.

VENDO tractores de 40 a 100 CV. y cosechadoras de 3 m. de corte, usados y reparados. Pedro Gómez García. Carretera Madrid, kilómetro 234,400.

Huéspedes

CEDO dos habitaciones y cocina. Informes: Carretera de Logroño. Bar Cantares.

SE CEDE habitación, sólo dormir. Informes: Barriada Juan XXIII, bloque 12, N.º 2, 3.º, 4.ª.

SE ADMITEN chicas a dormir, están solas, serias. Telf. 216485.

DOY pensión completa. Francisco Sarmiento, N.º 6-1.º.

SE OFRECE habitación para dos señoritas. Fernán González, 20-2.º izquierda, de 1 a 3.

ADMITIMOS señorita, quiera compartir habitación, dos camas. San Cosme, 11-1.º.

PENSION completa dormir. Pozo Seco, número 7-2.º izquierda (detrás Catedral).

CEDO habitación, sólo dormir, junto Plaza Mayor. Telf. 208627.

SE OFRECEN camas para dormir. Calle Emperador, 15-3.º C.

CAMAS, 150 pesetas; pensión completa y cama, 250. Puebla, 2-1.º.

CEDO habitación señorita, seriedad, confort, 3.500 mensuales. Fernán González, 20-4.º derecha, de 20 a 22 horas.

CASA particular ofrece pensión completa a muchacho empleado. Llamar de 11 a 2. 213101.

DOY pensión completa o dormir. Calle Vitoria, 115-2.º E.

Muebles

VENDO dormitorio matrimonio completo. Llamar 200742.

Pérdidas

PERDIDA perra Pointer, negra y blanca, en Robredo Temiño Teléfono central Robredo Temiño Preguntar Marcelino Laredo. Se gratificará.

PERDIDA visor telescópico para rifle de caza, día 2. Gratificaré entrega Telf. 225067.

Televisores

REPARAMOS al día televisores todas marcas, «Tele-Orly» Teléfono 224139.

RADIO CARACAS. Reparación televisores todas marcas, a domicilio. Instalación y reparación antenas colectivas e individuales Calzadas, 18. Telf 221529.

ANTENAS TV Electro color, equipo técnico especializado en instalación y reparación de antenas colectivas Teléfonos 225665 226368.

PARTICULAR vende televisor color, seminuevo, buen precio. Teléfono 228024.

Traspasos

SE TRASPASA bar, Avenida de Burgos. Interesados, llamar al teléfono 988-722828. Palencia.

RITORT. — Traspasa tienda regalos, vajilla, zona Reyes Católicos. Ultramarinos zona plaza Vega, cafetería Fernán González, Autoservicio en Gamonal. Poca renta. Reyes Católicos, 4.

Varios

REPARO puertas, ventanas aluminio e hierro a domicilio. Teléfono 200321

SISTEMAS de alarma, proteja su piso establecimiento comercial con seguridad. Tronic. Infórmese Telf 201207

DIMSA. — Sistemas electrónicos de alarma. Bancos, pisos, tiendas. Avisos: Telf 202054

PINTOR temple, liso, picado y relieve, colocación de papeles pintados de todas clases, muy barato. Teléfono 226131

PINTURA y empapelado. Burgos y provincia. Rápida y buen precio Telf. 220864.

REGALO basura. Preguntar por Angel Güemes. Ventorro Madre Juana.

Offset

y toda clase de trabajos tipográficos en TALLERES GRAFICOS «Diario de Burgos» Calle San Pedro Cardeña, 34. Teléfono 217358 y «Papelería Tagra» calle Vitoria, 13 Teléfono 202852.

IMPRESOS comerciales, cartas timbradas, tarjetas de visita, invitaciones prospectos de propaganda, etc. TALLERES GRAFICOS «Diario de Burgos» calle San Pedro Cardeña, 34. Teléfono 217358 y «Papelería Tagra» calle Vitoria, 13. Teléfono 202852

NUESTROS TELEFS.:
Redacción: 217280
Administración: 211511 y 211590

VENGA A CONOCER LA NUEVA DIMENSION

FORMULA 2
REVLON

Y LLEVESE ESTE OBSEQUIO CON SU COMPRA DE PRODUCTOS REVLON

PERFUMERIA ridruejo
Calle Miranda, 17 - BURGOS

DURANTE LA SEMANA
Del 7 al 12 de Mayo

DA A LUZ A LOS 15 AÑOS Y NO TIENE NI CASA

Ubeda (Logos).— Una joven esposa, de 15 años de edad, Engracia García Tiscar, que vive en la aldea de La Iruela, del término municipal de Cazorla, ha dado a luz un niño, que al nacer pesó 2,800 kilos, en la Residencia Sanitaria de la Seguridad Social, San Juan de la Cruz, de Ubeda.

El padre de la criatura, Ramón Víctor García García, de 28 años de edad, ha manifestado que tanto él como su esposa, están muy contentos por haber sido padres, pero que se encuentran en situación precaria, ya que él es jornalero eventual del campo. El matrimonio no tiene casa y actualmente vive en una habitación que les ha cedido la madre de Ramón.

Tu sangre no tiene precio Por eso debes donarla: porque no hay favor más grande que puedas hacer a tu prójimo.

M.E.C.D. 2017

ARANDA

REUNION DEL PLENO MUNICIPAL.- SESION EXTRAORDINARIA

El viernes, a las nueve de la noche, se celebró en el salón de actos de la Casa Consistorial el primer Pleno de la nueva Corporación arandina. Dicha reunión, que tenía carácter de extraordinaria, fue presidida por el alcalde, don Ricardo García García y asistieron los concejales señores Aguado Callejo, Iglesias Aguera, Lizalde Jiménez, Santos Ovejas, Camarero Arlanzón, Esteban Revenga, Pascual del Rincón, Prats Guerrero, Escudero Vicente, Pérez Ramos, Ull Laita, López Ortega, Estaún Nasarre, Pardo Agundez, Romera Langa, Illera Andrés, García González, De la Rica Antón, Abad Pascual y Pastor Alonso. Todos ellos, asistidos por el secretario don Teodorico Acero de Agueda y el interventor de Fondos, don Cándido Martín Blanco. El desarrollo de la sesión fue seguido por unas setenta personas, aproximadamente.

Abierto el acto por el señor presidente, el secretario dio lectura al acta de la sesión anterior, que fue aprobada por los señores concurrentes tras una modificación solicitada por el concejal de U.C.D. señor Camarero.

Régimen de sesiones del Pleno y de la C.M.P.

En segundo lugar fue debatido el régimen de sesiones del Pleno y de la Comisión Municipal Permanente, a celebrar por el nuevo Ayuntamiento, que quedó establecido en la forma siguiente: Los plenos corporativos tendrán lugar una vez al mes, con carácter ordinario y se celebrarán los días 24, siempre que no coincidan en martes, sábados o festivos, en cuyo caso tendrán lugar el día siguiente hábil. La hora de celebración será las ocho de la tarde.

En cuanto a las sesiones de la Comisión Municipal Permanente se estableció celebrarlas los martes de cada semana en primera convocatoria y los jueves, en segunda, también a las 20 horas. Caso de ser festivo tendrán lugar al día siguiente hábil.

En este punto del orden del día fueron realizadas diversas consultas de los señores concejales al señor alcalde, así como algunas propuestas, entre las que cabe señalar la petición del señor Prats Guerrero en nombre del grupo Socialista, de que las sesiones de la C.M.P. sean públicas e incluso en régimen de concejo abierto, como vienen celebrándose ya en distintos lugares de España. El señor García García le contestó diciendo que ello no era legal, ya que la Ley establece bien claro que estas sesiones no han de tener el carácter de públicas.

El señor Abad Pascual propuso a continuación que la Comisión Municipal Permanente no tome acuerdos de mayor trascendencia y que se limite a ser una mera ejecutora de los acuerdos del Pleno. El alcalde le contestó señalando que la Ley también establece cuáles son funciones del Pleno y de la Comisión Municipal Permanente. La petición del señor Abad Pascual la fundamentó en que a las sesiones de la C.M.P. no acudirán representantes de todas las fuerzas políticas elegidas y el señor Prats apoyó tal petición solicitando que intervengan al menos el resto de los concejales de la Corpoación, sin voto.

Conocimiento de las resoluciones del alcalde en materia de sustitución por razones de ausencia o enfermedad, así como designación de presidente de las Comisiones informativas y delegaciones de la Alcaldía.

El señor presidente manifestó a continuación que había resuelto ser sustituido, en caso de ausencia o enfermedad, por don Félix Lizalde Jiménez, en primer lugar y, en segundo, por don Rodrigo López Ortega.

A continuación propuso una serie de Comisiones informativas que, en principio no constituyeron la aprobación de la mayoría, quedando fijadas éstas tras amplios debates y votaciones en las ocho siguientes:

—Gobernación.
—Obras y Urbanismo.
—Hacienda y Economía.
—Educación y Juventud.
—Cultura y Deportes.
—Beneficencia y Obras Sociales.
—Comisión de Servicios.
—Planificación y desarrollo Industrial.

Las mayores discusiones sobre el presente tema se centraron en la denominación de la Comisión de Gobernación, que el señor Abad Pascual propuso se llamara de Seguridad Ciudadana y Régimen General, en la creación de otra Comisión de Barrios y en la de Planificación y Desarrollo Industrial, que fue creada a petición del grupo socialista. No fue aceptada como Comisión la propuesta por el alcalde como Junta Local de Precios y Mercados.

Al ser trastocada la propuesta inicial de la Alcaldía, tras amplia discusión se acordó dar a conocer en próxima reunión los componentes de cada comisión hoy establecidas, que serán formadas proporcionalmente a los votos conseguidos por cada grupo, con la excepción del comunista, que se le permite estar presente en todas ellas con un concejal en vez de la mitad como proponía la Alcaldía.

Moción sobre cuentas municipales.

Llegado al último punto del orden del día por el secretario se dio lectura a una moción firmada por siete concejales de U.C.D. solicitando un examen minucioso de las cuentas municipales, así como del Patronato de los Santos Reyes, Virgen de las Viñas y Constructora Benéfica.

El señor Prats Guerrero pide se incluya en dicha moción y como anexo, otra presentada por su grupo en el mismo sentido y ante la no presentación del arqueo de Caja e inventario el día de la sesión constituyente, pedir las responsabilidades que existan al secretario de la Corporación o a quien corresponda. Solicita igualmente se contrate, si es necesario, un grupo de economistas que trabaje en las cuentas municipales el tiempo preciso y se levante acta notarial del estado final de dichas cuentas, exigiendo por vía judicial las responsabilidades a que hubiere lugar, a quien corresponda.

Sometida a votación la inclusión de este anexo complementario de la moción presentada fue aprobado por unanimidad.

Y no habiendo más asuntos que tratar el señor presidente dio por terminada la sesión siendo las once de la noche.

Comentario:

La primera reunión plenaria a la que hemos asistido del nuevo Ayuntamiento arandino, nos ha parecido hartamente movida en relación con las que estamos acostumbrados a presenciar anteriormente. Las discusiones se suceden, se estudian minuciosamente temas que pueden parecer no tener mayor trascendencia y se llega con facilidad a la votación. No nos parece mal todo esto, aunque entendemos han de agilizarse ciertas cuestiones y llevar todos los concejales sus propuestas por escrito y a ser posible presentarlas con anterioridad al día de la celebración del Pleno. Esperemos, igualmente, que, como en la que nos ocupa, en las sucesivas siga acudiendo público a las mismas y esperemos, igualmente, esto ya a título personal, que sea reservado un lugar más adecuado, con mayor posibilidad de escuchar y ver todo lo tratado para los representantes de la Prensa. Un equipo megafónico para los miembros de la Corporación tampoco estaría de más. Así nos enteraríamos mejor de cuanto se propone o discute.

PRIMERA GALA BENEFICA ORGANIZADA POR LA ASAMBLEA DE LA CRUZ ROJA LOCAL

Conforme teníamos anunciado, el pasado viernes, a las diez de la noche, se celebró en el Salón Olimpo, de nuestra población, la I Gala a beneficio de la Cruz Roja local.

Comenzó el acto con unas palabras del presidente de la Cruz Roja local, don Antonio Tudanca de las Heras, saludando a los asistentes y agradeciendo su presencia, tras de efectuarse un desfile de modelos, avance de la moda Verano-79, en el que seis bellas modelos causaron la atención de todo el público.

Seguidamente siguió el sorteo de regalos donados por diversas firmas comerciales arandinas. También se sorteó un bello cuadro donado por el pintor Vela Zanetti.

Entre las varias actuaciones de artistas aficionados se cuentan las de la rondalla de la A.D.C. Michelín y su grupo de danzas y dulzainas, la Tuna de Aranda, el trío musical Kroll-Velázquez-De la Rica y el ilusionista Juanjo Bayo.

Terminó esta primera «gala» con la actuación de la conocida orquesta «Gigante», durando la «gala» hasta las primeras horas de la madrugada, siendo obsequiados los asistentes por gentiles y simpáticas señoritas de la Cruz Roja, con claveles, dulces, champán y perfumes.

Es de destacar la colaboración de la empresa de la sala de fiestas Olimpo, que cedió desinteresadamente los locales para que pudiese celebrarse esta «gala».

Hicieron la presentación del espectáculo los locutores de «Radio Cadena Española», Macusa Pita y Jesús del Río, con su acostumbrado buen hacer en fiestas como la que nos ocupa.

En resumen, un completo exito, tanto artístico como económico, este último muy importante dada la finalidad de la «gala», cual era la de ingresar fondos para la asamblea de la Cruz Roja local y disponer de efectivo para poder atender a cuantas ayudas se le soliciten.

FARMACIAS DE GUARDIA

Hoy, domingo, señora viuda de don Luis Berdugo, en Avenida de Carlos Miralles, 64 y doña María de los Angeles González de Zúñiga, en Obispo Acosta, 4.

Mañana, lunes, señora hija de don Julio Mira, en Plaza del Caudillo, 13.

CARTELERA DE ESPECTACULOS

Teatro-Cine Aranda. — «Tiburón 2».

Teatro Principal.— «Sucedió entre las doce y las tres».

ESTA TARDE, JUEGA LA ARANDINA EN SORIA

En el desplazamiento que hoy efectúe la Gimnástica Arandina, su punto de destino es la ciudad vecina de Soria, donde contenderá con el equipo representativo de dicha población: el «Numancia».

Es su oponente de esta tarde un equipo difícil, pese a su mal goal-average y, aunque situado en la tabla por debajo de la Arandina, sin embargo está en posesión de más puntos positivos que los blanquiazules.

La Arandina le ganó en la primera vuelta por la mínima, lo que puede dar indicio de su potencialidad y si bien su defensa no es muy firme que digamos, por el contrario sus líneas delanteras vienen demostrando su gran poder ofensivo; de ahí que califiquemos el desplazamiento que hoy realiza el conjunto ribereño de difícil y peligroso.

Mucho se han de emplear los pupilos del señor Sánchez de las Matas esta tarde, sobre todo en contención, hasta ver cómo se desarrolla el partido, pero no deben desaprovechar cuantas ocasiones se les presenten, para poder traerse algo positivo, siquiera para resarcirse del punto que en la jornada pasada cedieron al Leganés.

Hasta que finalice el encuentro, como de costumbre, la afición quedará pendiente del resultado, aunque también sabemos de grupos de aficionados que se desplazarán a Soria para presenciar en vivo este partido, dada la corta distancia que media entre la capital soriana y nuestra población.

CARPINTERIA DE ALUMINIO
BERNABE
VENTANAS — PUERTAS — GALERIAS
Y CUBRIMIENTOS DE TERRAZAS.
PRESUPUESTOS SIN COMPROMISO
TELEFONO 21 30 51

JEFE SECCION DE FABRICA
SE NECESITA
— Conocimientos amplios en electricidad.
— Personalidad.
— Dotes de organización.
— Espíritu de trabajo.
Interesados, escribir con «curriculum vitae» a: INEM. Cadenas S. Gregorio, 6, oferta Núm. 2265/79. Valladolid.

M.E.C.D. 2017

MIRANDA ◁ ▷ ACTUALIDAD

INTENSA REUNION DE TRABAJO DE LA NUEVA CORPORACION MUNICIPAL DE LA CIUDAD

Con asistencia de todos los miembros de la Corporación, el Ayuntamiento celebró una reunión de trabajo el jueves día 3 de Mayo a las siete de la tarde, prolongándose la misma hasta las once horas de la noche.

En dicha reunión, preparatoria de la sesión extraordinaria que el Ayuntamiento pleno habrá de celebrar el próximo día 15 de Mayo a las diecinueve horas, fueron tratados, entre otros los siguientes temas:

Constitución de las comisiones informativas: Quedaron inicialmente estructuradas las comisiones informativas con la denominación y presidentes que seguidamente se relacionan:

Barrios, Familia y Festejos, D. Carlos Ruiz Larrad.

Industrialización y Empleo Comunitario, D. Fernando Campo Crespo.

Servicios, D. José Antonio González Gómez.

Hacienda y Patrimonio, doña María del Carmen Caracena Pérez.

Vivienda y Transporte, D. Luis Busto Salazar.

Obras, D. Isidoro Pérez Gaytán.

Enseñanza y Cultura, don Francisco Perea Mediavilla.

Urbanismo, D. Luis Moro Aguilar.

Policía, Bomberos y Tráfico, D. Martín Villarejo Bravo.

Deporte y Juventud, D. Luis Miguel Marín Espinosa.

Organización Interior y Personal, D. Santiago Lozano Viñegra.

Sanidad, Beneficencia y Medio Ambiente, D. Gonzalo Casanova Ochoa.

De Información; quedará integrada por un concejal de cada uno de los cuatro grupos representados en el Ayuntamiento.

La referida estructura es todavía provisional y queda pendiente de completar las Comisiones adscribiendo a las mismas, en calidad de vocales a los distintos concejales.

Tenientes de alcalde: Por el Sr. alcalde se hizo un adelanto de la futura designación de tenientes de alcalde en la forma siguiente: 1 D. José Antonio González Gómez; 2) D. Luis Busto Salazar; 3) D Francisco Perea Mediavilla; 4) D. Victoriano Aguirrebeña Alonso.

Programación de las visitas de la Corporación Municipal a Burgos: Se decidió que por la Comisión Municipal Permanente se efectúe la programación de las visitas a las autoridades provinciales y delegaciones de los Ministerios y se prepare una relación de asuntos más urgentes a tratar ante los distintos delegados provinciales.

PROBLEMATICA DEL ORDEN PUBLICO EN MIRANDA

En relación con este tema, que constituye una grave preocupación, se decidió solicitar del Excmo. Sr. Gobernador civil, como única autoridad gubernativa en materia de orden público dentro del ámbito de la provincia, convoque a los jefes de los Cuerpos de Seguridad del Estado que le están subordinados a una reunión a celebrar en Miranda con asistencia de la Corporación Municipal, en fecha próxima.

Operación limpieza de carteles de propaganda electoral: Se decidió requerir a todos los partidos y coaliciones que han intervenido en los procesos electorales para que procedan a retirar sus respectivos carteles de propaganda electoral.

Expediente relativo a las obras promovidas por D. Patricio Yárritu: Al objeto de intentar una solución al problema que plantea la ejecución de dichas obras que acaban de iniciarse se decide entrar inmediatamente en comunicación con D. Patricio Yárritu, nombrando a tal efecto una Comisión integrada por los Sres. Gaytán, Moro y Ruiz Larrad, con asistencia de los Sres. secretario general y arquitecto bajo la presidencia del Sr. alcalde.

Boletín de información municipal: Convencidos de la conveniencia de publicar un Boletín de información municipal al objeto de tener permanentemente informados a los vecinos de la gestión municipal, se decide que por la Comisión de Información se estudie la puesta en práctica de esta iniciativa.

Próxima reunión de los miembros de la Comisión municipal Permanente: Se fija el martes día 8 de Mayo a las siete de la tarde como fecha de reunión de los miembros de la Comisión Municipal Permanente, para programación de las visitas a Burgos y otras reuniones de trabajo.

JUEGOS POPULARES CASTELLANOS

Examinadas las bases de los Juegos Populares Castellanos organizados por la Delegación provincial del Consejo Superior de Deportes, se decide tomar parte en ellos formalizando el oportuno Boletín de inscripción.

TORREJON - MIRANDES, OTRO INTERESANTE ENCUENTRO PARA LA CLASIFICACION

Hoy, domingo, a las cinco de la tarde, dará comienzo este encuentro entre madrileños y mirandeses a jugar en nuestro estadio municipal de Anduva. El Torrejón viene precisamente en el momento en que demuestra estar en mejor forma e incluso con aspiraciones de conseguir plaza para el ascenso, lo que hace de él un equipo sumamente peligroso, al que habrá que jugar poniendo en el juego todo el entusiasmo y fuerza posibles. Su palmarés en la Liga, ofrece la singularidad de no haber empatado ningún encuentro aparte de demostrar ser un conjunto con facilidad goleadora, si bien en defensa, se aprecia que ha recibido más goles de los que por su posición cabía esperar. Esto quiere decir ni más nimenos que es un equipo que sale a ganar siempre, sin preocuparle demasiado recibir goles con tal de conseguir hacérselos al contrario. De ahí que sus partidos se hayan resuelto todos en favor o en contra, pero nunca en empate.

El Deportivo Mirandés, el pasado domingo, resolvió apuradamente su encuentro frente a La Leonesa, lo que de cualquier manera es un mérito por cuanto que el contrario era de categoría, pero se nos antoja que para vencer al Torrejón tendrá que jugar bastante más que contra los leoneses. Aún no se nos ha facilitado la alineación para el encuentro de esta tarde pero por lo visto el pasado domingo, creemos que habrá algún ligero cambio y el equipo puede ser éste: Zunzunegui, Haro, Uslé, Arriola, Blanch, Fito, Urrecho, Andueza, Lucas, Andrés y Ventosa.

Que haya suerte y acierto para conseguir la victoria, que ya a éstas alturas sería decisiva y podríamos casi entonar el alirón.

NOTAS SOBRE EL CLUB

Relación de tarjetas a los jugadores:

Andueza, una contra el Palencia. Mata tres, Pontevedra, Pegaso y At. Madrileño Uslé dos, Sestao, y Pontevedra. Haro dos, Sestao, Leonesa Lucas, una Palencia, Blach, una Torrejón. Lecumberri, tres, Pontevedra, Pegaso, y Lugo. Andrés dos, Real Unión, y Logroñés. De la Viuda, una Sestao. Ventosa una. Leonesa. Urrecho una, At. Madrileño.

Total dieciocho tarjetas que le han supuesto al club 55.000 pesetas de multa. Dos son los jugadores que pueden ser sancionados con un partido a poco que se descuiden. Mata y Lecumberri, mientras que el resto y ya faltando pocos partidos, pueden terminar la temporada sin conocer dicha sanción. Consideramos que en este aspecto también la temporada no va siendo mala y evidencia de otra parte la corrección casi absoluta de los jugadores mirandesistas.

NUMERO DE SOCIOS

Este es un capítulo muy digno de tenerse en cuenta, ahora que se habla del posible ascenso de categoría. El Deportivo Mirandés solamente cuenta con 1.317 socios, cifra irrisoria para un equipo que aspira a ocupar una plaza en la división de plata, 901 de general (caballero señora, jubilados y otros 27 de preferencia y 189 de tribuna. Hay 303 infantiles, categoría que económicamente es simbólica por cuanto que pagan solamente cien pesetas al año. Lo dicho, si de verdad pensamos en la categoría citada, hay que incrementar esas listas de socios que apenas si serían suficientes para un Tercera División.

LIQUIDO MAQUINARIA

CEPILLO PUENTE — TALADROS FRESADORAS
TORNOS — SOLDADORAS MANDRINADORAS
Y COMPRESORES.
Torno TADU FS-750, torno PR-3 METROS.

TALLERES CIR

ARRANCUDIAGA (MIRAVALLES)
POLIGONO BAQUIOLA VIZCAYA
TELEFONOS: 943 651131 Y 943 356150

¡¡ALTO!! Acérquese a
Autocid, S.A.
concesionario Ford España S.A.
Crta. Madrid-Irún, Km. 234 - Tel. 208442 - BURGOS
· encontrará su vehículo de ocasión..
A-1

...y ahorre:
FACILIDADES DE PAGO en la compra
y
CONDICIONES ESPECALES en el mantenimiento de su vehículo usado, adquirido en el servicio AUTOCID, cualquiera que sea la marca

SI NO SE DEMORA PUEDE LLEGAR A TIEMPO

ESTAS SON LAS OFERTAS DE HOY:
— SEAT 124 SPORT 1.800, tres años.
— RENAULT 5 TL tres años.
— SEAT 127 tres años
— CITROEN GS cuatro años.
— SEAT 133 cuatro años.
— SEAT 600 E.

DIALOGOS CALLEJEROS

—Pues resulta, abuelo, que en nuestra flamante plaza de Prim ya hay baldosas sueltas.

—Pero si hace cuatro días que se inauguró...

—Eso digo yo, pero las hay. Y eso no es cosa de los gamberros, ¿eh?

—Bueno, en una obra nueva, siempre queda alguna cosilla que reparar, ¿no?

—Eso es otra cosa, abuelo, que supongo se hará.

—Lo que se va a hacer, o por lo menos se dirá que se haga, es requerir a todos los partidos políticos, para que cada cual retire de fachadas, postes, vallas, etc., la propaganda que en su día colocaron.

—¡Hombre! De verdad que si lo hacen, el pueblo lo agradecerá. Y luego ¡leña al que pegue un cartel donde no deba!

—Y más leña para los que invaden La Laguna de San Juan del Monte con los coches.

—Pronto se va a acabar eso, porque ICONA está bastante molesta.

—¡Claro! Resulta que se pegan la paliza para hacer aparcamientos y la gente ¡hala! a aparcar en La Laguna.

—¡Ah! Y dicen los de ICONA que si el público se comporta como debe, construirá una hermosa fuente en los aparcamientos, para mayor comodidad de los usuarios.

—Eso está muy bien, si señor y también está pero que requetebien lo que quiere hacer la Cofradía.

—La Cofradía quiere hacer muchas cosas, pero hace falta pasta marinera.

—A eso voy, a que éste año, todos los socios tendrán derecho a entrada gratuita a una serie de espectáculos que se programen en fiestas.

—¿También a los toros?

—Bueno, quiero, decir, a los exclusivamente organizados por la Cofradía.

—O sea, que los demás, a pagar.

—¡Naturalmente- Ya es hora que contribuyamos todos a la fiesta que es de todos ¡que hay mucho gorrón, compadre!

—No me digas nada, porque con el fútbol ocurre igual, todos a presumir pero pocos a pagar.

—Algunos se gastan menos que un esquimal en abanicos.

—Lo que ya no se celebran son aquellos concursos de pesca en el Ebro.

—Es por si hay que pedir permiso a Marruecos ¿sabe?

—Tú no tomas nada en serio, muchacho. Resultaban bonitos.

—¿Bonitos en el Ebro? Barbos y pocos ya, que se los están cargando a base de vertidos.

—Ya tiene que ver, ya; en mis tiempos bebíamos agua del Ebro ¡fíjate!

—Me parece que usted poco agua ha bebido en su vida. No hay más que verle la nariz.

—Sin exagerar, una cosa es que me guste el vino y otra que no haya probado el agua. Además, ahora como te la dan mezclada..

—¡Y tanto! Como que el vino sabe a leche.

AMOS SALVADOR

REINA Y BOMBISTA MAYOR DE "EL BUEN HUMOR"

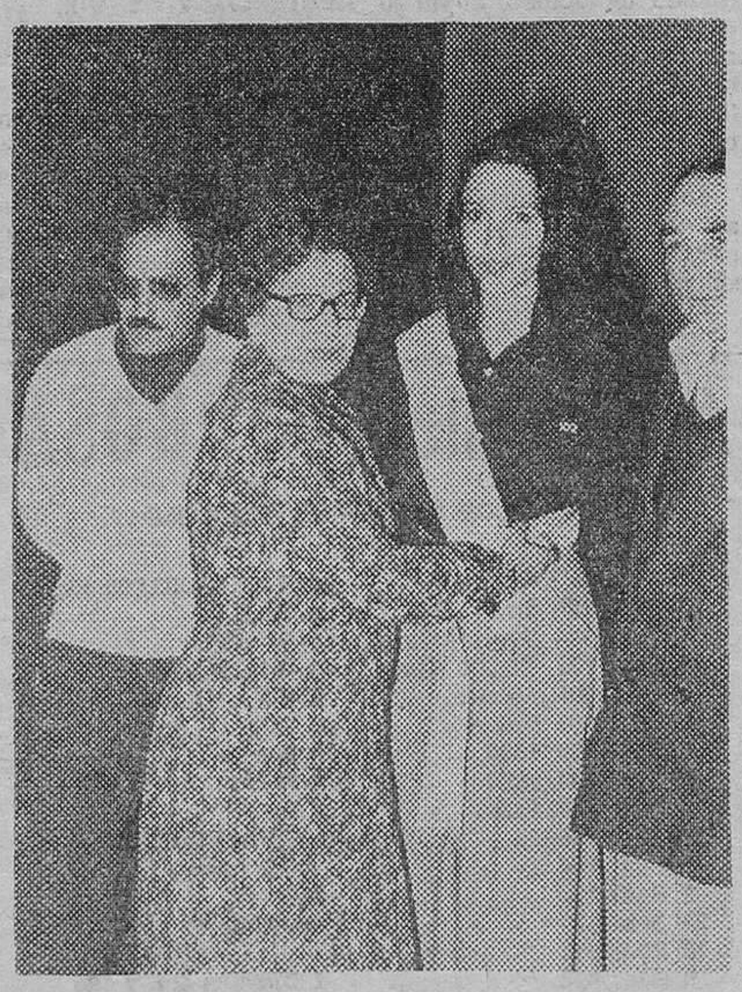

Sigue el desfile de reinas y bombistas mayores de las peñas sanjuaneras. Aún quedan otras varias que no han elegido tales, pero que lo harán en breve. Después queda por elegir entre todas y todos, la reina de las fiestas y el bombista del año.

El pasado sábado era la popular y pujante peña del "Buen Humor" la que, durante una gran fiesta de sociedad, celebrada en Sala Orosco Club elegía su reina y su bombista mayor, títulos que recayeron en la bella señorita María José Fernández, de 16 años de edad y el componente de la peña, Francisco Jérica. Enhorabuena y a pasarlo bien.— (Foto Juan Muro).

M.E.C.D. 2017

Victorias caseras en I División

Barcelona y Las Palmas triunfaron por la mínima sobre Español y Atco. de Madrid

El Huelva derrotó al Hércules por tres a uno

Expulsión de Krankl y Pavón, en el «derby» catalán

Huelva (Efe). — Por tres goles a uno ha vencido el Recreativo de Huelva al Hércules de Alicante.

Al descanso se llegó con empate a un gol.

HERCULES: Amador, Ribera, Baena, Giuliano Ernesto, Carcelén, Aracil (Macanás), Lattuada (Juan) Moyano, Verde y Charles.

HUELVA: Alonso, Valdés, Isabelo, Villazán, Sivianes, Lora, Benito (Ocaña), Zambrano I, Lapi, Mansilla (Rivero) y Ramírez.

GOLES

1—0 Minuto 1. Lapi marca en fallo de la defensa alicantina.

1—1 Minuto 38. Moyano es el autor del empate en pleno acoso visitante y tras varios rechaces de la defensa local.

2—1 Minuto 62. Gol de Mansilla de cabeza a centro de Lapi.

3—1 Minuto 80: Lapi marca en jugada personal

Pésimo encuentro el jugado esta noche por dos equipos sin ilusión y que al no jugarse nada en concreto, restaron al partido la emoción que en otras circunstancias podía haber sustituido a la calidad de juego nula que hubo sobre el campo.

El primer tiempo fue auténticamente soporífero y los dos goles que en este período se consiguieron fueron debidos a fallos de las defensas correspondientes. El segundo período fue algo más emocionante, ya que el Recreativo de Huelva salió dispuesto a satisfacer a su afición y puso muchas veces en apuros al meta Amador, que fue el mejor hombre sobre el terreno de juego, evitando goles cantados a tiros peligrosos del veterano Lora y del internacional Zambrano I.

BARCELONA, 2; ESPAÑOL, 1

Barcelona (Efe). — El Barcelona derrotó al Español por dos goles a uno en partido jugado esta tarde en el Nou Camp.

El primer tiempo se cerró con el dos a uno que sería ya el definitivo.

El partido, pese a que se inició con fuerte presión barcelonista, lo cierto es que tuvo un vuelco inesperado a los 20 minutos, cuando el Español logó adelantarse en el marcador en un sensacional tiro en parábola desde casi 40 metros, conseguido por el paraguayo Aifuch que cogió totalmente desprevenido y fuera del marco a Artola.

No obstante, la reacción azulgrana fue inmediata y a los 26 minutos, tras una gran jugada de Krankl por la izquierda con centro a media altura, Asensi remató a la media vuelta con la pierna izquierda y batió a Urruti. Era el 1—1.

Y cuando faltaban escasos segundos para que el colegiado del encuentro pitara la media parte, en el minuto 45, Sánchez aprovechó acrobáticamente una serie de fallos defensivos del Español para marcar el dos a uno definitivo.

Dejemos constancia de que en estos primeros 45 minutos, el Español perdió dos oportunidades auténticamente de oro en los pies de Marañón y a los 44 tuvo lugar la expulsión de Krankl y Pavón, al parecer, por insultarse.

La segunda mitad, con ambos equipos mermados numéricamente, fue inferior en juego a la primera, pero más emocionante, tanto por la escasa diferencia de goles en el marcador como por la dureza y en ocasiones, violencia que asomó al terreno de juego, sobre todo por el durísimo duelo entre Fernández Amado y Neeskens, que fue esta noche quien aguantó al Barcelona.

A las órdenes del colegiado andaluz Navarrete, los equipos fueron:

BARCELONA: Artola, De la Cruz Migueli, Albadalejo, Costas, Neeskens, Rexach, Sánchez, Krankl, Asensi y Carrasco.

Sustituciones: Esteban suplió a Costas y Martínez a Migueli, lesionado en una dura entrada del paraguayo Aifuch.

ESPAÑOL: Urruti, Lanchas, Verdugo, Huertas, Aifuch, Azpilicueta, Osorio, Molinos, Pavón, Fernández Amado y Marañón.

Sustituciones: Longhi suplió a Lanchas.

Les fueron mostradas tarjetas de amonestación por este orden a Fernández Amado, Lanchas, Longhi y Urruti por el Español

U. D. LAS PALMAS, 1; ATLETICO MADRID, 0

Las Palmas (Efe). — La U. D. Las Palmas ha derrotado por un gol a cero al Atlético de Madrid.

Al descanso se llegó con empate sin goles.

Dirigió el encuentro el gallego Orellana Alvarez, discreto. Siguió el juego siempre de lejos y no tuvo la suficiente valentía como para expulsar a Arteche al final, en una terrorífica entrada sobre Felo. Mostró tarjetas de amonestación al propio Arteche, minuto 70, y en el 32, a Guzmán.

U. D. LAS PALMAS: Carnevali, Gerardo, Felipe, Hernández, Roque, Félix, Maciel, Noly Brindisi, Jorge y Juani.

En el minuto 82 Felo entró por Maciel y en el 90, Estévez por Hernández.

Atco. Madrid: Aguinaga, Marcelino, Pereira, Capón, Arteche, Guzmán, Aguilar, Robi, Rubén Cano, Alberto y Rubio.

En el minuto 58, Leivinha y Marcial sustituyeron a Aguilar y Alberto, respectivamente.

El único gol del encuentro fue conseguido en el minuto 47 tras una internada de Gerardo con disparo desde fuera del área que se le escapa a Aguinaga, entrando el balón mansamente en la portería.

La U. D. Las Palmas ha vencido con toda justicia y aún con un resultado corto a un Atlético de Madrid que ha hecho un fútbol de pena

Las Palmas realizó una primera parte magnífica y pudo ya entonces dejar resuelto el encuentro.

Destacaron por Las Palmas Gerardo, Felipe, Félix y Brindisi, y por el Atlético de Madrid únicamente la excelente labor de Aguinaga, con el lunar del fallo en el gol.

¡¡ATENCION!!

CONSTRUCCIONES EMETERIO DOBARCO BERNAL, VENDE PISOS Y APARTAMENTOS EN BELORADO (BURGOS)

Magnífica terminación, parquet, calefacción individual a propano, carpintería barnizada, trasteros, portal de lujo

Entrada, desde 300.000 pesetas. Resto, 10 años.

Julio Sáez de la Hoya, 8, 7.º

Departamento 4 — Teléfono 22 05 91

TENIS

ARGENTINA GANO EL PARTIDO DE CONSOLACION A ESPAÑA

Madrid (Efe). — Argentina derrotó a España, por dos victorias a cero a falta del partido de dobles, en la final de consolación de la Copa Federación de tenis femenino, que se disputa en las pistas del Club de Campo de Madrid.

Los dos individuales se los anotaron las tenistas argentinas, con los siguientes resultados.

A. Villagran (Arg.) a Carmen Perea (Esp.), 6-0, 5-7 y 6-4.

AUSTRALIA Y EE. UU., FINALISTAS

Madrid (Efe). — Australia se calificó para la final de la Copa Federación, de tenis femenino al vencer hoy a Checoslovaquia, por tres a cero en la primera semifinal.

El otro finalista será el equipo de EE. UU., que se impuso a la Unión Soviética.

Automóviles PEDROSA

VENDE LOS SIGUIENTES VEHICULOS:

SEAT
3 Seat 124 Sport 1800
1 Seat 124 Sport 1600
1 Seat 132 25.000 Kms. automático y aire.
2 Seat 132 Diesel
3 Seat 132/1800
6 Seat 131/1600
3 Seat 131/1430
12 Seat 1430
10 Seat 124
2 Seat 128
24 Seat 127
10 Seat 133
9 Seat 850
6 Seat 600

RENAULT
1 R-16 TS
2 R-12 TS 20.000 Kms.
3 R-12 TL
6 R-12 S
3 R-12 N
9 R-8
2 R-7
4 R-6
6 R-5
3 R-4

CITROEN
1 GS Fam.
2 GS
4 Dyane 6

SIMCA
2 Chrysler 2 l. y 180
4 Simca 1200 LS
2 Simca 1200 LX
4 Simca 1200 Especial.

— Vehículos preparados como nuevos.
— GARANTIZADOS mediante contrato.
— FACILIDADES de pago 6, 12, 18 y 24 meses.
— MEJORES PRECIOS.
— Véalos todos los días de la semana hasta las nueve de la noche.

VITORIA, 115 Y 228 — TFNOS.: 227767 Y 220047

Nuevo tropiezo bético

Empató a cero en casa frente al Cádiz

Málaga (Efe). — Por dos goles a uno ha vencido el Málaga a, Castilla en partido jugado hoy correspondiente a la Segunda División «A»

El primer tiempo finalizó con empate a un gol.

Málaga — Corral, Araez, Salguero, Búa (Popo), Nacho, Macías, Juan Carlos (Carrión) Cantarutti, Orozco, Migueli, Santi.

Castilla. — Agustín, Flores, Villanueva, Casimiro, Castañeda (Sánchez Lorenza) Espinosa Roales, Morena Bernal, Gallego (Cobo) y Pascual.

Buena entrada con una recaudación de 2.700.000 pesetas, tarde entoldada pero excelente de temperatura.

Goles. — A los 2 minutos una falta sacada desde la demarcación del volante derecho del Castilla por Búa, llega el balón a Orozco quien desde cerca cruza imparable.

En el minuto 44 pase a Roales que se va hasta la línea de fondo, centra y Pascual remata desde cerca.

En el minuto 24 de la segunda parte pase de Migueli, chutazo de Santi muy colocado junto a la base del poste derecho.

Partido de gran emoción en «La Rosaleda», jugado de poder a poder, con un Castilla joven que jugó un fútbol rápido y supo contrarrestar el mayor entusiasmo de los malaguistas dada la necesidad de los puntos.

BETIS, 0; CADIZ, 0

Sevilla (Efe). — Con empate a cero ha finalizado el partido disputado esta noche en el «Benito Villamarín» entre los equipos del Real Betis y el Cádiz, C. F.

El equipo local fue muy aplaudido a la salida al campo exhibiendo pancartas de ánimo las peñas béticas y animando durante el encuentro a su equipo. Pero al final del encuentro hubo nueva bronca para el conjunto bético por el empate.

Real Betis. — —Esnaola, Killer, Cobo, Muhren, Gordillo, López, Alabanda, Ortega; Megido, Hugo Cabezas y García Soriano. A los 24 minutos del segundo tiempo Cardeñosa y Anzarda sustituyeron a Alabanda y Cabezas.

Cádiz. — Santamaría, Cuiñas Dos Santos, Linares, Rosado; Escobar, Ramón, Ibáñez, Mané, Blanco y Mejías. A los 29 minutos del segundo tiempo Hugo Vaca sustituyó a Blanco y a los 41 Modigo a Mejías.

El conjunto gaditano jugó el partido que más le convenía para sus propósitos acumulando jugadores en el centro del campo y haciendo difícil, casi imposible, las penetraciones del ataque sevillano. El conjunto que dirige Roque Olsen logró un justísimo empate y si alguno de los dos equipos merecía la victoria éste fue el Cádiz, que creó más ocasiones de peligro que los béticos.

El Betis continúa sumergido en un profundo bache de juego y de moral y ésto hace que sus jugadores no encuentren el reposo debido para hacer su juego. Mal en todos los aspectos el equipo sevillano que fue incapaz de superar al Cádiz y por el contrario se vio casi siempre a merced de la iniciativa del conjunto gaditano.

SEGUNDA DIVISION «B»

(Grupo primero)

Pontevedra, 2; Lugo, 0.

(Grupo segundo)

Jerez, 2; Badajoz, 1.

Ceuta, 2; Barcelona Atlético, 1.

Cacereño, 4; Córdoba, 2.

TERCERA DIVISION

(Grupo primero)

D. Gijón, 3; Turón, 0.

Fabril, 0; Cambados, 2.

(Grupo segundo)

Guecho 1; Calahorra, 0.

Erandio 1; Burgos Promesas 0.

(Grupo cuaro)

Toledo, 2, Salmantino, 0.

(Grupo quinto)

Español de San Vicente, 2; Crevillente, 2.

(Grupo sexto)

Mérida 1; Extremadura, 0.

Rota, 1; Jerez Industrial, 0.

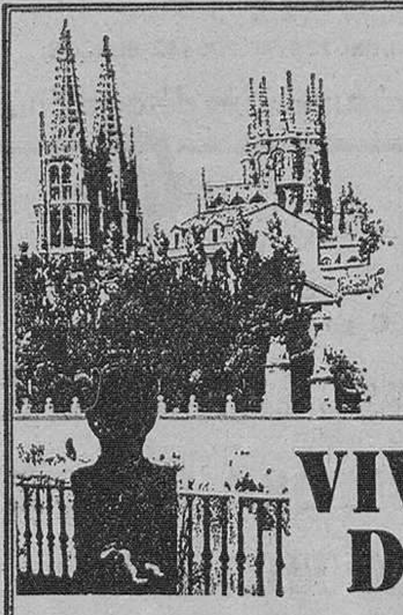

EN BURGOS

VIVIENDAS DE LUJO

Excelente situación

Interesante y segura inversión

Facilidades de pago

- Hall, Salón-comedor
- Despacho
- 3 Dormitorios dobles con armarios empotrados, principal con baño en mármol y vestidor independientes.
- Baño completo
- Dormitorio servicio • Aseo servicio
- Cocina amueblada, con placa mixta y horno alto
- Tendedero
- Suelos parquet roble en zonas nobles
- Calefacción y agua caliente centrales
- Dobles ventanas de aluminio
- Entrada principal y de servicio
- Dos ascensores y montacargas
- Vestíbulos ascensores, con paredes en maderas nobles
- Portal y escalera de mármol
- Plaza de garaje

VISITE PISO PILOTO DECORADO

Dirigirse a Plaza del Vena Teléfono 22 47 64

Horario: Diario 10,30 a 2 y 5 a 8 Festivos 10,30 a 2

M.E.C.D. 2017

HOY, BURGOS-CELTA DE VIGO, EN «EL PLANTIO»

Los vigueses vienen decididos a jugarse una última baza en el terreno burgalés

Un final de temporada comprometido, que los locales deben esforzarse por cerrar en forma positiva

Se dice que el portero tudelano Ibáñez ha fichado por el equipo local

Hoy visita «El Plantío» el Celta de Vigo, que es uno de los equipos amenazados por el descenso y que, tal como ya ha anunciado por anticipado, ve el recinto burgalés como una especie de tabla de salvación, a la que hay que asirse con fuerza. Según opinión de la crítica viguesa, ésta es su última oportunidad de reducir negativos, pues al margen de este desplazamiento solamente les quedará pendiente el que posteriormente habrán de realizar a Gijón y allí consideran más improbable forzar un resultado positivo.

Contemplando los hechos con cierta lógica, evidentemente puede llegarse a tales conclusiones. Pero también es notorio que el fútbol no puede ser analizado con deducciones muy lógicas, pues siempre se corre el riesgo de «patinar». Quizá los vigueses pierdan en «El Plantío» y luego ganen en «El Molinón». De momento, la más reciente hazaña de los célticos está representada por el empate a cero forzado en el estadio Insular frente a la U.D Las Palmas. Pero con independencia de esta serie de consideraciones, lo cierto es que el Celta se encuentra muy apremiado y con margen reducido de maniobra. En consecuencia, toda habrá de impulsarle a plantear hoy muy dura batalla en «El Plantío». Con esto habrá que contar por anticipado y que nadie se llame a engaño

El Burgos va a encontrarse hoy con muchos problemas, que esperamos acierte a resolver, a fin de consolidar su posición y al objeto de no dejar paso a esas malévolas suspicacias que en algunos círculos ya se vienen dejando deslizar. Tal como está planteado y por las circunstancias que le rodean, todo induce a pensar que el partido va a ser duro y, por supuesto, difícil.

Velando la guardia ante esta confrontación, el Burgos trasladó ayer su «cuartel general» a Lerma, tal como lo viene haciendo en los últimos tiempos.

Allí entrenaron ayer a las órdenes de Arsenio los quince hombres desplazados a dicho lugar, que son los siguientes: Gorospe, Muñoz, Gómez, Salas, Rubiñán, García Navajas, Ruiz Igartua, Valdés, Carreño, Chazarreta, Portugal, Navarro, Teca, Pachín y López.

El equipo puede ser el que jugó el pasado domingo en Huelva o bien optar, desde el principio, por Pachín, a fin de jugar decididamente con tres puntas.

Entramos ya en la recta final del torneo de Liga y el Burgos tiene que esforzarse en dar su «do de pecho» para cerrarla en forma positiva y confirmando en forma brillante lo que hasta e momento ha sido capaz de conseguir Volvemos a repetir que la cosa no será fácil. Consideramos obvio insistir e los problemas que el Celta puede presentar hoy. Serán muchos, pues su capacidad de lucha está bien demostrada y en el trance en que se encuentra luchará con todas sus potencias. Luego vendrán el Atlético de Madrid que, aunque por circunstancias distintas, también habrá de luchar a tope y otro tanto ocurrirá con el Zaragoza. En consecuencia, no hay posibilidad de descuidarse ni conceder la menor ventaja a los rivales.

Todos y cada uno de los que han de pasar por «El Plantío» vendrá a luchar a la desesperada y en tales condiciones, el peligro es latente.

A ver si el Burgos consigue hoy superar todas las dificultades y problemas que encuentre y ofrece una actuación interesante y un triunfo, que la afición espera y se merece Por parte de ésta confiamos que igualmente vuelva a manifestarse al lado del Burgos, animándole sin dejarse vencer por los primeros inconvenientes que puedan presentarse y que, por supuesto, no habrán de faltar hoy.

¿NUEVO PORTERO PARA EL BURGOS?

El Burgos está tendiendo ya sus «redes» por distintas áreas de la provincia a fin de incorporar elementos jóvenes a sus filas. Hace días tiene sometido a prueba a Ibáñez, guardameta del Tudelano y según publican en «Diario de Navarra», dicho cancerbero ha fichado ya por el Burgos.

Ibáñez tiene 22 años y reúne una planta atlética espléndida pues mide 1,90 metros.

Como decimos, la noticia de este fichaje procede de tierras navarras, pero en el Burgos nada han confirmado.

ARQUERO

BURGOS

Gorospe
Gómez — García Navajas — Ruiz Igartua — Rubiñán
Valdés — Navarro — Carreño
López — Pachín — Teca

—o—

Paco II— Mori — Vavá
Félix — Villar —Castro
Canosa — Manolo — Pereira — J. Santomé
Fenoy

CELTA DE VIGO

Campo: «El Plantío».

Hora: 5 tarde.

Arbitro: Sr. Alvarez Marguenda (andaluz).

ANTES DE COMPRAR
CUALQUIER TIPO DE VEHICULO
CONSULTENOS
LE OFRECEMOS LAS MAXIMAS FACILIDADES
Y UN COMPLETO SERVICIO POST-VENTA
SEAT Pegaso SAVA MICHELIN
AUTOMOBA S.A.
TODA UNA ORGANIZACION A SU SERVICIO

El Celta con un objetivo claro en «El Plantío»: ¡Ganar!

Laureano Ruiz no cree en las «primas» a terceros y anuncia que su equipo está en buen momento

El partido de esta tarde en «El Plantío» va a centrar el interés de más de una afición por los motivos que siempre son actualidad en la recta final de la Liga. Viene el Celta de Vigo, con dieciséis jugadores y el lector se puede imaginar en que plan saltarán al terreno de juego. Laureano Ruiz, a lo largo de la charla que mantuvimos, intentó restar importancia a la situación que ocupa el equipo. Tuvo frases de psicólogo y a veces de filósofo consumado a la hora de explicar situaciones del mundo del balón.

La conversación con el técnico resultó diáfana, para marginar en todo momento esa oratoria que los políticos impregnan a sus discursos. Nada prometió, aunque su pensamiento quedó reflejado en su mirada.

—He traído a dieciséis jugadores —dice— y si le parece puede anotar a Fenoy, Suso, Pereira, Manolo, Canosa, Villar, Castro, Félix, Paco Vavá, Mori, Hortas, Lago, Juan, Carlos y Del Cura.

—¿Muchas dudas?

—Sí, porque algún jugador ha viajado con ciertas molestias. La duda más notable se llama Juan. Si el jugador está en condiciones saldrá desde un principio y entonces tendría que sacrificar a un defensa.

—Entonces ¿no hay equipo decidido?

—Más bien perfilado. Muy posiblemente jugarán los once primeros de la lista que le he dado anteriormente, con la duda de Juan.

—¿Partido a vida o muerte?

—No diría tanto. El encuentro es importante para los dos equipos, pero también es cierto que es más importante y hasta trascendental para el Celta, pero que conste que en la Liga todos los partidos revisten su importancia, desde el principio hasta el final.

—¿Qué armas trae el Celta?

—No entiendo la pregunta.

—Quiero decir ¿qué sistema empleará?

—El que nos permita ganar.

—Respuesta tajante ¿no?

—No, porque para ganar hay que jugar mejor que el rival y el Celta desea sumar los dos puntos. Claro que todo esto habrá que demostrarlo a lo largo del partido.

La Liga entró en el «sprint» final. No queda el principio porque sólo contará el fin. Es hora de pronósticos, multiplicaciones, sumas y divisiones. Es una lucha titánica. Las «primas» llegaron con las flores. Todo un mundo echó a andar, un año más y por las mismas fechas.

—¿Cree Laureano Ruiz en las primas a terceros?

—En absoluto. Y no creo porque, entre otras cosas están prohbidas por la Federación Española de Fútbol. Además, los clubs ya priman a sus propios jugadores y esto último entra dentro de lo deportivo.

—¿Un resultado, «mister»?

—Ganar.

Fue concreto, rápido y dinámico. El entrenador del once vigués estuvo rotundo aunque luego diría que un empate significa para el Celta no perder.

—¿Por qué la situación del Celta de Vigo?

—Vd, como profesional de la información debe saber, y creo que sabe, que mi equipo empezó la temporada con siete lesionados de la campaña anterior. Luego la suerte también influyó.

—¿Y ahora?

—Hemos ido recuperando terreno perdido, aunque no hemos recuperado algunos lesionados.

—¿Por ejemplo?

—Ademir, que posiblemente siga en el dique seco hasta finales del campeonato.

—¿La segunda vuelta?

—Más entonada y haciendo mejor fútbol que otros equipos mejor situados que el Celta. La segunda vuelta para el Celta ha sido muy estimable. Además, mi equipo, en estos momentos, posee un juego ascendente si lo comparamos con otros equipos que actualmente están en la misma situación que nosotros.

—¿Y la situación de la tabla?

—Ya le he dicho los motivos. El Celta es un equipo modesto y no posee lo de los equipos «grandes».

—¿La salvación en «El Plantío»?

—Es posible y a eso venimos. El Celta tiene una ventaja sobre algunos equipos que luchan por la permanencia y esa ventaja se llama buen momento de juego.

Queda todo dicho. Llegó el Celta. Su entrenador ha sido claro y concreto. Un partido con muchos objetivos y ciertos alicientes para el aficionado, que necesita volver a vibrar y aplaudir a su equipo.

Que lo veamos.

LOPEZ OCHOA

El volante cambia la personalidad de los débiles mentales Tú mantente sereno.

C. D. SAN ESTEBAN
AVISO
EL MARTES, DIA 8,
A LAS 8 DE LA TARDE
REUNION DE BLUSAS

EMPRESA ALTA COSMETICA
NECESITA CONCESIONARIO/A
PARA BURGOS Y PROVINCIA
QUE REUNA LAS SIGUIENTES CONDICIONES:
— Conocimientos en venta directa.
— Conocimientos de cosmeteología.
— Espíritu e iniciativa comercial.
Interesados, enviar "curriculum vitae" a QUIMIBEL, S. L. Avenida José Antonio, 31, 7.º 20. Madrid 13.

M.E.C.D. 2017

VUELTA - 1979

Caída masiva de corredores, con varios heridos, en la meta de Pamplona, al chocar contra un coche

Volvió a ganar De Jonckheere, imponiéndose esta vez limpiamente al sprint a Kelly

Pero fue preciso recurrir a la «foto finish»

Pamplona (Por Carlos Jiménez, enviado especial de «Efe»). — La undécima etapa de la Vuelta Ciclista a España, disputada hoy entre Zaragoza y Pamplona, fue un trayecto de 183 kilómetros de recorrido, en continuas escaramuzas que no tuvieron consecuencia ya que se entró en bloque en la capital navarra, dónde, según la foto finish, se impuso el belga Noel De Jonckheere, que logra así su segunda victoria en la presente edición de la ronda española.

Esta vez el sprint entre De Jonckheere y Sean Kelly fue limpio, pese a la rivalidad que hay entre el belga y el irlandés.

Poco después de pasar la raya se produjo una caída masiva de los primeros corredores que pisaron la meta, cuyas consecuencias no se pueden saber todavía en el momento de redactar esta crónica, pero por ejemplo, Enrique Cima ha sido trasladado en una ambulancia y Pollentier, tercero en la meta pamplonica, sufrió una fuerte herida en la región frontal, mientras que el vencedor, Noel De Jonckheere era llevado por su director deportivo, Julio San Emeterio, al control médico casi a rastras, ya que cojeaba visiblemente.

Esta caída ha puesto la nota trágica en una etapa en la que desde la salida se luchó constantemente para tratar de lograr la escapada. Pero todos los intentos que se hicieron, ya fuera individual o colectivamente, fracasaron estrepitosamente.

En el mismo momento de darse la salida se fueron como flechas del pelotón Javier Elorriaga, René Dillens e Isidro Juárez, a los que quinientos metros más adelante se unieron Romy Van Marcke, Miguel Gutiérrez, Christian Seznec, José María García, Uesús Hiniesto y Antonio Menéndez.

La diferencia llegó a ser de cuarenta y cinco segundos.

Desde aquí el pelotón empezó a pegar fuerte y fue neutralizada la escapa en el kilómetro 9.

El primer intento de corte del día no había tenido éxito, porque el viento, muy frío, pegaba de cara.

Hasta el kilómetro 43 el pelotón, por este motivo, venía agrupado. Es en este kilómetro cuando salta Galdós, al que siguen González Linares, Rupérez y Pirard, que llegan a conseguir una diferencia de 34 segundos en el kilómetros 52, pero son absorbidos en el kilómetro 57.

Poco despusé se produce la escapada «familiar», a cargo de los hermanos Vicente y Jesús López Carril, el primero del Teka y el segundo del Manzaneque, que es de inmediato abortada porque los corredores no están para romanticismos, ya que a cuatro kilómetros se encuentra la primera meta volante la de Ejea de los Caballeros, en la que se impone el irlandés Kelly sobre el líder de la clasificación de estas metas volantes, Roger de Cnijf, al que sigue Patrick Verstraete.

INFORMACION PATROCINADA POR
COMERCIAL VELO MOTO
CALERA, 10
ELECTRODOMESTICOS
TELEVISORES COLOR
PRECIOS SIN COMPETENCIA

En el kilómetro 69 un nuevo intento de escapada a cargo de Angel López del Alamo, y tras él salen José Pesarrodona, Enrique Martínez Heredia, Rafael Ladrón de Guevara, Joel Gallopin y Adi van Houweligen, que enlazan de inmediato con el corredor del Manzaneque, más que para ayudar en el intento, para frenarlo.

Otro nuevo intento de escapada se produce un kilómetro después a cargo de Antonio González, que es alcanzado de inmediato, rodando el pelotón agrupado hasta el kilómetro 88, en el que salta Carlos Ocaña, quien llega a obtener una diferencia máxima de medio minuto por el kilómetro 90, pero fue absorbido en el kilómetro 100, donde una vez alcanzado el ciclista de Manzaneque, saltan Rafael Ladrón de Guevara, González Linares, Ismael Lejarreta, Andre Mollet y Carlos Ocaña, los que con veinte segundos de diferencia son neutralizados en el kilómetro 103.

Para entonces se rodaba ya con 30 minutos de retraso sobre el horario previsto en la etapa, y los corredores empiezan a tomar posiciones para atacar el alto de Sos del Rey Católico, en el que se impone Felipe Yáñez, quien así consolida su posición en la clasificación del premio de la montaña. Le sigue José Luis Viejo y su compañero de equipo José Luis Mayoz.

A Sangüesa, kilómetro 131, donde está ubicada la segunda meta volante de la jornada, llega el pelotón agrupado, con el equipo Boule D'or bloqueando la carrera. Como es tradicional, se impone un corredor de este equipo, en este caso Frans van Vlierberghe, al que escoltan Frits Pirad y Bernardo Alfonsel.

Al salir de Sangüesa salta del pelotón Rafael Ladrón de Guevara, al que acompañan nueve hombres más que llegan a sacar una diferencia de 14 segundos, para ser neutralizados de inmediato en e lkilómetro 44.

Dos kilómetros después salta Ismael Lejarreta, al que se unirá enseguida Belda. Se está cerca ya del alto de Loiti, de tercera categoría que coronan en primera posición los dos escapados con una ligera ventaja sobre José Luis Viejo, que será el tercero. Desde aquí, a los 36 kilómetros que faltan, hay varios intentos más, destacando uno de Martínez Heredia a siete kilómetros de la meta, y otro de Lasa, a dos, pero ambos son absorbidos presentándose en pelotón a disputar en el sprint, que es intenso y muy fuerte por parte del vencedor De Jonchhere y el irlandés Kelly, hasta el punto de que hay que recurrir a la foto finish para dilucidar el ganador.

La fuerza del sprint y la falta de organización en la meta hacen que los corredores se estrellen contra un coche.

PARTE MEDICO

Pamplona. (Servicio especial de Efe). — Aunque el doctor Juan María Irigoyen tuvo trabajo en carrera, el médico oficial de la Vuelta y su segundo, el doctor Alfonso Martínez Luengas, tuvieron intenso trabajo al final de la etapa.

Ello se debió a una caída de varios corredores, nada más pasar la meta, ocasionada por la mala organización y por meterse el público muy encima.

Mientras el doctor Irigoyen está camino del hospital, llevando en una ambulancia al corredor italiano Danielle Tinchella —y no Enrique Cima como se dijo inicialmente—, el doctor Martínez Luengas atiende en meta a los heridos.

El belga Michel Pollentier es el más afectado de los que se encuentran en meta ya que sufre conmoción cerebral y erosiones en la región frontal, según explica el doctor Martínez Luengas.

Kelly, por su parte padece erosiones múltiples y una herida inciso contusa en la oreja derecha, a la que tendrá que aplicársele puntos de sutura.

El vencedor de la etapa, De Jonckheere, sufre erosiones múltiples y traumatismo en el hombro izquierdo.

Tinchella, camino del hospital, sufre, según el doctor Martínez Luengas, traumatismo en una mano, contusión y fractura de la misma, lo que tendrá que ser confirmado tras hacerle una radiografía.

El doctor Martínez Luengas, cree que podrán salir mañana Kelly Pollentier y De Jonckheere, no así el italiano del Teka.

Además de esto, los médicos de la carrera, atendieron a muchos corredores en el transcurso de la misma de diversas molestias. Y a dos de ellos, José Nazábal y Rafael Ladrón de Guevara, les infiltraron novocaina porque padecen contractura muscular.

La etapa de hoy: Villava-Logroño, 149 Kms.

Pamplona (Servicio especial de "Efe"). — La duodécima etapa de la Vuelta ciclista a España, se disputa mañana, domingo, 6 de Mayo, "Día de la Madre", entre Villava (Pamplona) y Logroño.

El recorrido es de 149 kilómetros. Se ha previsto para ella una media horaria probable de 40 kilómetros. Se dará la salida a las 11 de la mañana y se prevé la llegada para las 14,50 en la capital de la Rioja.

No es una etapa llana, pero tampoco es de montaña, aunque en ella hay que subir el Alto del Perdón, puntuable de tercera categoría, que se encuentran los corredores a los doce kilómetros y medio de la salida, tras haber pasado por Astrain.

Sólo una meta volante hay en la etapa, localizada en la localidad riojana de Calahorra, cuando ya se llevan 99 kilómetros de recorrido y faltan solamente 49.

Para llegar a ella y tras pasar el puerto del Perdón, los corredores habrán seguido por Puente la Reina, Maneru, Cirauqui, Lorca, Estella, Morentin, Allo, Sesma, Lodosa, Carcar, Andosilla y San Adrián.

Los 49 kilómetros finales, antes de llegar a Logroño, transcurren por Villar de Arnedo, Agoncillo y Recajo.

La cota más alta está en el Alto del Perdón, 679 metros sobre el nivel del mar. La más baja en Calahorra, 320, mientras que las de salida en Villava y llegada en Logroño, son de 450 y 384 metros, respectivamente, sobre el nivel del mar.

PISO
SE VENDE
ZONA ALHONDIGA
BUEN PRECIO
Interesados, llamar:
TELEFONO 22 76 68

CLASIFICACIONES

CLASIFICACION DE LA ETAPA

Media horaria de 33,314 kilómetros-hora.

1. Noel Jonckheere (Bélgica), 5-29-35.
2. Sean KQelly (Irlanda), m. t.
3. Javier Elorriaga (España), m. t.
4. Michel Pollentier (Bélgica), m. t.
5. Erich Jakst (Austria), m. t.
6. Alfons de Wolf (Bélgica).
7. Danielle Tinchella. — (Italia).
8. Jesús Suárez Cueva.— (España).
9. Martínez Heredia (España)
10. Jean L. Gauthier. — (Francia).
12. Patrik Verstraete. — (Bélgica).
13. Frits Pirard (Holanda).
14. Johnny de Nul (Bélgica).
15. René Dillen (Bélgica).

CLASIFICACION GENERAL

1. Christian Levavasseur (Francia), 57-31-45.
2. Joop Zoetemelk (Holanda), 57-31-47.
3. Felipe Yáñez (España), 57-33-24.
4. Francisco Galdós (España) 57-33-47.
5. Alphons de Wolf (Bélgica), 57-33-50.
6. Manuel Esparza (España), 57-34-06.
7. Pedro Torres (España), 57-34-08.
8. Lucien Van Impe (Bélgica), 57-34-12.
9. Miguel María Lasa. — (España), 57-34-15.
10. Michel Pollentier (Bélgica), 57-34-16.
11. Raymond Martín. — (Francia), 57-34-42.
12. Faustino Rupérez (España), 57-35-25.
13. Christian Seznec. — (Francia), 57-35-19.
14. Vicente López Carril. (España), 57-35-25.
15. Julián Andiano (España) 57-35-35.

CLASIFICACION GENERAL POR PUNTOS

1. Alphons de Wolf (Bélgica), 163 puntos.
2. Noel de Jonckheere.— (Bélgica), 163 puntos.
2. Noel é — —
3. Sean Kelly (Irlanda), 104.
4. Joop Zoetemelk (Holanda) 71.
5. Jesús Suárez Cueva.— (España), 71.
6. Miguel María Lasa. — (España), 68.
7. Michel Pollentier (España), 62.
8. Pedro Torres (España) 53.
9. Javier Elorriaga (España) 49.
10. Roger de Cnijf (Bélgica), 45

CLASIFICACION GENERAL POR EQUIPOS

1. Miko Mercier, 172-31-37.
2. Kas, 172-39-26.
3. Moliner Vereco, 172-39-38
4. Novostil Helios, 172-45-39.
5. Teka, 172-46-28.
6. Transmallorca, 172-49-14
7. Splendor, 172-49-45.
8. Boule D'or, 172-56-15.
9. Colchón C. R., 172-56-22.

CLASIFICACION GENERAL METAS VOLANTES

1. Roger de Cnijf (Bélgica), 50 puntos.
2. Antonio Menéndez. — (España), 21.
3. Patrick Verstraete. — (Bélgica), 13.
4. Frits Pirard (Holanda), 11.
5. Christian Levavasseur (Francia), 10.
6. Frans Van Vlierberghe (Bélgica) 8.

CLASIFICACION GENERAL DE LA MONTAÑA

1. Felipe Yáñez (España), 31 puntos.
2. José Luis Viejo (España), 31.
3. Joop Zoetemelk (Holanda), 24.
4. Vicente Belda, 19.
5. Rafael Ladrón de Guevara (España), 12.
6. Pedro Torres (España), 11.
7. Carlos Ocaña (España) 11.
8. Christian Levavasseur (Francia), 10.
9. Faustino Rupérez (España) 9.
10. Manuel Esparza (España). 8.

Una ciudad limpia es espejo de todos sus habitantes una ciudad sucia vergüenza de su población

ELECTRICIDAD DEL AUTOMOVIL
J. GUILARTE
CASSETTES
AUTO-RADIOS
Vitoria, 146. Burgos
Tlfs. 223836 y 223837

GRAN OFERTA
EN
T. V.-BOGAR
COMPRANDO UN TELEVISOR COLOR
LAVIS SHARP Co
OBSEQUIAMOS CON UNA VAJILLA DE IMPORTACION O CUBERTERIA A ELEGIR
42 MESES SIN ENTRADA
T. V. - BOGAR
SAN JUAN DE ORTEGA, 4
GALERIAS INMACULADA LETRA «K»

M.E.C.D. 2017

El Burgos Promesas perdió en Erandio por un gol a cero

El tanto se produjo a causa de una falta en el minuto 92

Erandio. Crónica de «Efe» para DIARIO DE BURGOS). — Con el resultado de 1-0 ha concluído el partido adelantado al sábado y jugado entre el Erandio y el Burgos Promesas, del Segundo Grupo de la Tercera División.

Alineaciones:

ERANDIO — Javi; Beitia, Tirado, Eloy; Julio, Bardasco; Sagarduy, Herrera, Calvo, Trigo e Inoriza.

A los 35 y 75 minutos, Oscar y Miñaur, reemplazaron a Beitia y Herrera, respectivamente

BURGOS PROMESAS — Medina; Rodri, Castaños, Patús; Maldonado, Eduardo; Iturri, Zamorano, Peña, Ortega y Dacosta.

A los 81 y 85 minutos del encuentro Turco y Calvo, salieron en lugar de Peña y Dacosta respectivamente.

Regular el arbitraje de Omán, que enseñó tarjetas amarillas a Eduardo, Calvo, Rodri, Ortega y Tirado.

El gol:

1-0. Prácticamente en el minuto 92 del partido, cuando se produjo una falta fuera del área burgalesa, se saca en corto sobre Tirado y éste lanza un fortísimo disparo. Rechaza Medina con apuros y Miñaur atento al rechace manda a las mallas.

Jugadas más importantes:

Minuto tres del encuentro. Cuando hay una cesión de un jugador burgalés a su portero, sin darse cuenta que está detrás Inoriza, que controla el balón, pero anda lento y da tiempo para que llegue el lateral Rodri que le entra por detrás e Inoriza cae, decretando el colegiado señor Román un penalty que es muy discutible, ya que incluso los propios hinchas erandiotarras reconocieron que no había sido penalty, tras la correspondiente protesta. Tirado se encarga de lanzar el penalty y lo hace mal, fuera; penalty que se debió de haber repetido, ya que el meta burgalés se movió ostensiblemente, antes de lanzarlo.

Minuto trece, corner contra el Burgos Promesas que saca Trigo pasado y remata Calvo de cabeza, fuera, quitando materialmente a su compañero Bardasco el remate, cuando estaba en inmejorable posición para haber marcado.

A los veintitrés minutos, centro pasado de Beitia, no llega Castaños y Calvo entrando estupendamente, conecta un precioso cabezazo pero excesivamente cruzado que sale fuera lamiendo la escuadra, cuando todos contaban el gol.

En el cuarenta y ocho, la única jugada del Burgos que salió con sello de gol, a lo largo de todo el encuentro; la jugada se desarrolló así. Balón sobre Peña que corre y controla centrando raso sobre Iturri que está en la boca de gol y éste increíblemente hace lo más difícil, lanzar por encima del larguero

En el setenta, tras un formidable lío en el área de los burgaleses, hay un disparo que parece que va a ser gol, pero Iñoriza mete la mano y el árbitro naturalmente señala la infracción, cuando si Inoriza hubiese dejado pasar el esférico éste hubiese llegado al fondo de las mallas.

Comentario.

Encuentro malo, soso y muy aburrido, pero no porque los jugadores erandiotarras no hayan luchado, sino por culpa de un Burgos Promesas que con unos marcajes pegajosos, renunciando prácticamente al ataque, ya que amontonó excesivos hombres dentro de su parcela, con el fin de conseguir este punto que estuvo a un paso de lograr, ya que el gol llegaría prácticamente en el minuto 92.

Un encuentro que no tiene mucho ue comentar; mucos corners contra los burgaleses, mucho dominio, pero la defensa del Burgos Promesas parecía un frontón, despejando balones, sin ánimos de jugarlos, ya que lo hacían al patadón y tente tieso

El gol fue acogido con mucha alegría por los jugadores erandiotarras por ver si el Basconia acaba de reaccionar y logra salvarse del descenso.

Destacaron por el Erandio, Julio, Trigo y algunas cosas de Bardasco y por el Burgos Promesas, Eduardo y Maldonado.

Sigue la Junta del Club Ciclista Mirandés

Se ha celebrado en el Club Ciclista Mirandés, la asamblea general de todos los socios en la que tanto el presidente como el resto de la directiva presentaron la dimisión voluntaria por creer que debido a los años que llevan al frente de la misma consideran deberían ser relevados para así a su vez dar paso a una nueva sabia que galopen al frente de esos bravos corredores del pedal. Sin embargo a pesar de la insistencia de la directiva no se presentó ningún candidato ni voluntario, ni forzoso para cubrir las vacantes y en vista de ello no les quedó más remedio que continuar los ya existentes con ampliación de dos vocales, quedando la directiva como se detalla.

Presidente, don Eleuterio de la Torre Sainz; vicepresidente, don Fernando Escobillas Silanes; tesorero, don Ismael Solana Aldama; secretario, don Máximo Equizábal Equizábal.

Vocales: Don Abundio García de Miguel, don Pablo Díaz Blanco, don Isidoro Allende Senderos don Manuel Melgosa, don Jesús Castillo Ruiz y don Amado Ortega.

Nota. — El próximo día 13, se celebrará una carrera en el circuito de Anduva, segundo memorial de J. Ramón Balbuena, de las categorías de juveniles y cadetes, a las 10.30 de la mañana.

HOY, PRUEBAS DE MONOPATIN

Todo está ultimado para la prueba de monopatín, a celebrar hoy, a las once horas en la urbanización del nuevo Hospital provincial.

Se otorgarán premios en material deportivo a los cinco primeros clasificados en cada especialidad y categoría.

Gracias a la colaboración de: Excmo. Ayuntamiento de Burgos; Deportes Pestaña; Música y Deportes; Deportes Podium; Almacenes Campo.

Se recuerda a todos los interesados en participar que pueden formalizar su inscripción hasta media hora antes de comenzar las pruebas en el mismo lugar de celebración de las mismas.

Hoy, prueba ciclista, en la Avenida de los Reyes Católicos

Se disputará el IV Gran premio Caja de Ahorros del Círculo Católico

Según hicimos constar en nuestra edición del viernes, hoy da comienzo la temporada ciclista en Burgos, con una prueba reservada para corredores aficionados de primera y segunda categoría, a desarrollar en la Avenida de los Reyes Católicos a partir de las doce de la mañana Puesto que se trata de un circuito cerrado, se correrá por mangas, al igual que otras veces, clasificándose en cada manga un determinado número de participantes, que serán los que disputen la manga final y los premios establecidos, que son importantes. Además, estará en litigio el IV Gran premio de la Caja de Ahorros del Círculo Católico de Obreros, entidad patrocinadora de esta prueba y valiosa colaboradora en tantas otras.

La organización correrá a cargo, por supuesto, del Club Ciclista Burgalés.

Se espera una participación masiva y dentro de ella, la presentación del equipo local «Gromber», representativo de otra firma local que ejerce su mecenazgo en este deporte burgalés.

Doble descalificación por falta de lucha

Esta decisión afectó a Juan Francisco Rodríguez y a Figueroa

Barcelona (Efe). — La descalificación de los dos contendientes en el combate estelar ha sido la nota más destacada de la velada de boxeo que finalizó en la madrugada del sábado en el Palacio de los Deportes de la Ciudad Condal.

En el combate más importante de la noche, pesos plumas, Miguel Figueroa, de Puerto Rico se enfrentó a Juan Francisco Rodríguez, campeón de Europa, ambos con 56 kilos de peso que fueron descalificados en el séptimo asalto por falta de combatividad.

Anteriormente, el árbitro amonestó a los dos púgiles en el sexto asalto. Debido a la mala actuación de los boxeadores la Federación Catalana de Boxeo ha creído oportuno retenerles la bolsa, que rondaba las doscientas mil pesetas.

El resto de la velada se ha caracterizado por lo aburrido de la misma

En el primer combate, perteneciente a los pesos pesados y a 8 asaltos como el resto de los combates, el catalán Joa Tarzán, que reaparecía, ha vencido a los puntos al brasileño Manuel Almeida, ambos púgiles dieron en la báscula 86 kilos de peso.

La segunda pelea de la noche, superligeros, enfrentó a Francisco León, con 65 kilos, campeón de Cataluña, y a León Megías, campeón canario, con 64 kilos. En el séptimo asalto, el campeón catalán se ha impuesto por fuera de combate de su contrincante.

La cuarta pelea, dado que el tercer combate era el estelar ha sido protagonizada, en pesos medios, por Alfredo Naveiras, de 64 kilos, campeón de España y Juárez de Lima, de Brasil, ganando este último por inferioridad de Naveiras en el sexto asalto, debido a problemas físicos del español en una de sus piernas.

Por último en el quinto y último combate de la velaad Manuel Masó, excampeón europeo de los pesos plumas, se enfrentó a Claudio Dos Santos, de Brasil. Masó ha vencido al brasileño por inferioridad en el quinto asalto.

GRANDES ALMACENES CAMPO

PLAZA MAYOR, 26

COMUNICA

A SUS CLIENTES Y PUBLICO EN GENERAL QUE SU ESTABLECIMIENTO

ABRIRA LOS LUNES POR LA MAÑANA

SIENDO SU HORARIO LABORAL

MAÑANA: 9,30 a 2

TARDE: 4,30 a 8

Organizado por el club P. "Diego Porcelos"

SANTIAGO PALOMINO, VENCEDOR EN EL CAMPEONATO DE PESCA

La competición se celebró en el Rudrón

Organizado por el Club Polideportivo "Diego Porcelos", ayer, en el acotado del río Rudrón —término de Hoyos del Tozo—, se celebró el campeonato de pesca de la mencionada entidad deportiva.

La baja temperatura de las aguas dificultó el normal transcurso de la competición. No obstante, participaron la totalidad de los componentes de la sección piscícola, formada por los alumnos, profesores y padres de alumnos.

Santiago Palomino González, con dos capturas y un total de 695 puntos, resultó vencedor de la prueba; a continuación se clasificó Javier Gómez Ceballos, con 680 y en tercera posición Enrique Sanz Avendaño, con 140 puntos.

A las cuatro de la tarde se procedió a la entrega de trofeos, estando presente don Francisco González, presidente del Club; don José María Medrano, secretario, y don Javier Gómez, coordinador de la acción de pesca del Club Polideportivo "Diego Porcelos". El ganador del concurso, Santiago Palomino, de 14 años, acudirá el próximo día 13, al Campeonato provincial, que se disputará en el acotado de Ibeas.

LIQUIDACION POR CIERRE

MAQUINARIA PRIMERAS MARCAS

Rectificadoras — Bruñidoras. Fresadoras — Tornos cilíndricos y automáticos IME. Afiladoras — Taladros. Sierras, etc. y Muebles oficina. IN.PRE.SA Polígono Gamonal-Villimar-13 Teléfono 222950. BURGOS. Horas trabajo)

OCASIONES DE LA SEMANA

Marca	Matrícula	Entrada
Seat 124 E. Diesel ...	BU-0...D	150.000
R-5 TS	BA-0...D	130.000
R-12 S	BU-4...B	125.000
Simca 1200	S-1...D	120.000
Citroen GS Club	BU-9...C	130.000

EUROCASION le ofrece vehículos usados garantizados después de una serie de controles e intervenciones, con una garantía de 6 meses sobre piezas y mano de obra en todos los puntos EUROCASION del país, cualquiera que sea el kilometraje efectuado.

EUROCASION

COCHES USADOS NUEVOS

Eurocasión es un servicio más de Citroën

TRABADO, S.L.

Ctra. Madrid-Burgos, km. 234 Tfno. 20 05 43 BURGOS

FINCA

DE 10.000 METROS CUADRADOS

VENDO

75 METROS DE FACHADA A PIE DE CARRETERA GENERAL.

A SEIS KILOMETROS DE LA CIUDAD

MUY INDICADA PARA NAVES INDUSTRIALES, EXPOSICIONES, ETC.

Interesados, escribir a la referencia "FINCA) APARTADO 140. BURGOS.

M.E.C.D. 2017

DEPORTES

BALONMANO

Hoy se decide el título de Liga, en Madrid

El empate le basta al Atlético de Madrid frente al Calpisa

Madrid (Colpisa). — El Atlético de Madrid y el Calpisa se juegan mañana en un solo partido el título nacional de Liga. Este encuentro se disputará al mediodía en el pabellón Magariños, que estará lleno a rebosar, con un ambiente extraordinario.

Más ventajas tiene para ello el Atlético de Madrid, ya que a la de tener a su favor el ambiente, añade el hecho de que un empate le bastaría. Ahora mismo el conjunto rojiblanco encabeza la clasificación con un punto por delante del equipo alicantino. Esto hace que el Calpisa necesite la victoria para revalidar el título de Liga.

Más alicientes no se le pueden pedir a este partido. Es mucho lo que se juegan ambos contendientes, y los nervios y la responsabilidad pueden producir que el partido no sea bueno. Los propios entrenadores de ambos equipos así lo pronostican. Hay que buscar la victoria como sea. Porque aunque restan tres jornadas para que finalice el campeonato, los rivales a los que les faltan enfrentarse son flojos.

El Atlético de Madrid va a intentar romper la hegemonía del Calpisa, conseguida en los últimos cuatro años a base de mucho dinero para fichar a los mejores jugadores. Los últimos cuatro títulos de Liga fueron para el equipo alicantino, aunque en la pasada temporada quedó empatado a puntos con el Atlético, pero con mejor "golaverage". También el Atlético eliminó la pasada temporada al Colpisa de la Copa, después de que el conjunto de Miguel Rica la conquistase en las tres ediciones anteriores. Este brillante palmarés se puede ver roto mañana.

VENDO PISO

CON GARAJE

Reyes Católicos, 8-2.º C

Teléfono 20 46 68

SELECCION OLIMPICA PARA ENFRENTARSE A ISRAEL

El partido se jugará el miércoles, en Murcia

Madrid (Colpisa). — Ya se conoce la lista de dieciséis jugadores confeccionada por Santamaría para el partido que la selección olímpica española ha de disputar frente a la de Israel dentro de la fase de clasificación para los Juegos Olímpicos de Moscú. Este encuentro se disputará el próximo miércoles, día 9, en el estadio de la Condomina de Murcia. El árbitro del mismo será el inglés Hunting.

La lista es la siguiente: Buyo (Deportivo de la Coruña), Agustín y Blanco (Castilla), Gerardo (Las Palmas), Navajas y Portugal (Burgos), Canito (Español), Sierra y Rubio (Atlético de Madrid), Gajate (Real Sociedad), Víctor (Zaragoza), Aracil (Hércules), David y Joaquín (Sporting de Gijón), Sarabia (Athletic de Bilbao) y Carrasco (Barcelona).

Sólo hay dos novedades con respecto a los jugadores que acudieron el pasado miércoles a Holanda. Se trata del bilbaíno Sarabia y del zaragocista Víctor, que han sustituído a Urquiaga y Zambrano. Aunque Sarabia ya fue seleccionado para enfrentarse a los holandeses pero no pudo acudir por estár lesionado.

En buena lógica, España se debe imponer con claridad ante Israel, que no es ninguna potencia dentro del fútbol mundial. Con estos dos puntos la selección española olímpica sumaría ya cinco, con lo que se puede decir que está prácticamente clasificada para la siguiente ronda, en la que se deberá enfrentar por el sistema de liguilla a Bélgica y Francia.

VOLEIBOL

SORTEO DEL TORNEO S. M. LA REINA SOFIA

Se celebrará los días 19 y 20

En los locales de la Federación española de Voleibol y a las 20,00 horas del día 27 de Abril de 1979, en presencia de los delegados o representantes de los clubs Real Madrid C.F., Enpetrol, Industriales, C.P.A.R. Cornellá, presidente y vicepresidente de la Federación madrileña, presidente y vicepresidente del Comité Nacional de Arbitros, director técnico, vocal de Prensa y secretario general de la Federación Española, se procedió al sorteo de los cuartos de final, de la Copa de S. M. la Reina Sofía, dando el siguiente resultado:

DIA 6 DE MAYO

Vencedor del Gromber - M. Riego, contra el vencedor de Univers. Valencia - Valladolid.

Vencedor del Preuniversitaria - Cintra, contra el vencedor del Hospitalet - C. V. Longchamps.

Vencedor del Hispano Francés - Cornellá, contra el vencedor C. V. San Cugat.

Los cuatro equipos que se clasifiquen de estas eliminatorias, disputarán las fase final en Burgos, durante los días 19 y 20 de Mayo de 1979 en el pabellón del Instituto «Cardenal López de Mendoza», por sistema de Liga a una sola vuelta de todos contra todos.

Se comunica a todos los aficionados y público en general que deseen asistir a dicha fase final, que pueden pasar a recoger las invitaciones por la Federación burgalesa de Voleibol, Casa del Deporte, calle San Juan, 22 segundo, todos los días laborables de 8 a 9 de la noche a partir del próximo martes día 8.

Los primeros árbitros para estas eliminatorias, serán neutrales y nombrados por el Comité Nacional de Arbitros.

CONCESIONARIO PARA BURGOS

Para la DISTRIBUCION Y VENTA de equipos de detección y extinción de incendios, autónomos y portátiles.

nu-swift

A great name in fire fighting

fabricados por NU-SWIFT INTERNATIONAL LTD. INGLATERRA, empresa de primer rango en Europa, especializada en protección y lucha contra incendios. DESEA nombrar a personas o empresas con:

— Organización comercial.
— Capacidad económica suficiente.
— Disponibilidad de almacén y medios de reparto.
— Agilidad comercial y flexibilidad para asumir nuevas líneas.

PARA la consecución de los objetivos NU-SWIFT SYDASA proporciona:

— Los servicios de Asistencia Técnica de post-venta.
— La formación técnica y de ventas del personal vendedor del Concesionario.
— Material de apoyo de ventas y promoción.
— Garantiza exclusividad territorial.

Utilizamos éste sistema para iniciar el contacto porque huímos de las relaciones extracomerciales en la realización de nuestros negocios.

Por favor, contacte telefónicamente con el número 958/400291 de lunes a viernes, de 10 a 16 horas, o escriba urgente a NU-SWIFT SYDASA. Apartado Correos 458, GRANADA. Atención Director Comercial.

NUESTROS CONCESIONARIOS YA CONOCEN ESTE ANUNCIO

Podium

TROFEOS

PISONES 5 (c/Madrid)

SE VENDE

NAVE INDUSTRIAL

500 metros cuadrados. Totalmente instalada. Facilidades de pago.

TELEFONO 22 94 07

«PARA LOS CAMPEONES DEL MAÑANA»

TE PRESENTAMOS LA QUE VA A SER TU MEJOR AMIGA

«UNA MINIMOTO». SE LLAMA «HOBBY»

ES ESTUPENDA. LA TIENES QUE PROBAR, VERAS QUE «DIVER».

YA LO SABES, CUANDO TENGAS UN RATO LIBRE PASALO CON TU «HOBBY»

VEN A VERLAS A «CASA BODERO»

AGENCIA OFICIAL PARA BURGOS Y PALENCIA

LLANA DE AFUERA, 6

CLAVES DEL MARCADOR SIMULTANEO "DARDO"

Cerveza SKOL: Santander – Sevilla	muebles palau: Valencia – Rayo V	Slips cañamás: Salamanca – Real Sdad.
PAÑUELOS GM: Real Madrid – Zaragoza	deportivos PAREDES: Barcelona – Español	FINISTERRE SEGUROS GENERALES: Las Palmas – At. Madrid
BANCO INTERNACIONAL DE COMERCIO: At. Bilbao – Gijón	WINNER Aire Acondicionado: Burgos – Celta	CAMISAS Arpon: Huelva – Hércules

2.ª DIVISION — Al producirse los medios tiempos y finales, se facilitarán los resultados en las casillas centrales.

B: Málaga – Castilla	H: Coruña – Alavés	J: Jaén – Almería
N: Getafe – Valladolid	S: Algeciras – Granada	T: Murcia – Baracaldo

SIGNOS CONVENCIONALES. — El color de las flechas indica: **AMARILLO**, primer tiempo; **VERDE**, descanso; **ROJO**, segundo tiempo; **NEGRO**, fin de partido; **BLANCO**, partido suspendido; **FRANJAS BLANCAS Y NEGRAS**, avería telefónica; **CUADRO NEGRO**, jugador expulsado; **DISCO ROJO**, penalty en contra.

Queda terminantemente prohibida la reproducción total o parcial de estas claves.

M.E.C.D. 2017

PELOTA

HOY, EN LA DEPORTIVA BURGOS-SALAMANCA

Concurso periodístico organizado por la Federación Española

Hoy domingo, a las once y media, en el frontón de la Deportiva Militar, tendrán lugar los encuentros valederos para el Campeonato de España, entre los pelotarias burgaleses y salmantinos, de los que ya dimos cuenta en el día de ayer, para que los aficionados burgaleses se vayan preparando para tan gran acontecimiento.

Hoy, damos cuenta del concurso periodístico organizado por la Federación Española de Pelota, para premiar los mejores trabajos que se realicen sobre las especialidades de pala, cesta punta y remonte, cuyo concurso debe ajustarse a las siguientes bases:

Primera. — Pueden concurrir todas las personas que lo deseen.

Segunda. — Los trabajos se presentarán por separado, para cada una de las modalidades citadas, acompañando los trabajos con una tarjeta en la que conste el nombre del autor, domicilio y teléfono, entregándose dichos trabajos antes del 30 de Junio del presente año, en la Federación Española «Los Madrazo, 11, quinto, Madrid 14.

Tercera. — Los trabajos tendrán como mínimo una extensión de 400 hojas tamaño holandesa, mecanografiados a doble espacio.

Cuarta. — A dichos trabajos pueden acompañar fotografías o dibujos que reflejen claramente las fases del juego, como saque, resto, rebotes, peloteo, etc.

Quinta. — Para premiar los trabajos se nombrará un jurado.

Sexta. — Se concederá un premio de 50.000 pesetas a cada uno de los trabajos premiados sobre las especialidades mencionadas, es decir, uno para pala, otro para cesta punta y otro para remonte.

Las demás bases no las hacemos publicas por no tener importancia. Así pues ya lo saben cuantos escritores quieran intervenir en este concurso. El premio es sustancioso y con ello la Federación Español a quiere conseguir que los periodistas y escritores investiguen y extiendan nuestro deporte nacional por excelencia.

Creo merece la pena ponerse a escribir sobre estos temas y no dudo habrá mucho que llevados por su afición, llenen unas cuartillas y haya muchos concursantes en un tema que no es difícil desarrollar.

CANCHERO

XIII COPA SUIZA DE GOLF

El domingo 3 de Junio de 1979 se disputará en el Club de Golf La Peñaza, Zaragoza, la XIII Copa Suiza de Golf.

Como ya es costumbre en esta prueba, los 18 hoyos se jugarán en la modalidad «Medal-Play» con «Handicap», limitado a 23 para señoras y 17 para caballeros. Sin embargo, podrán tomar parte en este trofeo competidores con «Handicap» superior, aunque solamente será reconocido el máximo antes indicado.

Vencedor y vencedora «Handicap» obtendrán sendas copas de plata y el «Gran Premio cional sorpresa que brindan estas bonitas estaciones gemelas en el cantón de los Grisones. Los ganadores del «Scratch» recibirán relojes de acero, grabados, de la casa Rolex.

Quince empresas suizas donarán también este año trofeos, animando aún más, si cabe, nuestra tradicional prueba, tan apreciada por los jugadores de este bello deporte.

Las inscripciones pueden efectuarse hasta el día 1 de Junio a las 12.00 horas en la Secretaría del Club de Golf La Peñaza, Carretera de Madrid kilómetro 307, Zaragoza. Teléfono 342800.

LA PRUEBA DE MOTO CROSS HOMENAJE A VILLAN SE DISPUTARA EL PROXIMO DIA 27 DE MAYO

El Real Moto Club Burgalés pide la colaboración de todos los burgaleses para ayudar al piloto local

El Real Moto Club Burgalés sigue realizando activas gestiones en la campaña nacional iniciada para lograr la colaboración y ayuda en favor del piloto burgalés Miguel Angel Villán Peña.

Desde diversos puntos de España se están recibiendo donaciones económicas en favor de Miguel Angel que, por otra parte, encuentra la solidaridad de los pilotos que, desinteresadamente, desean participar en la prueba que en su homenaje y beneficio se celebrará en el circuito de San Isidro el próximo día 27 de Mayo.

El cambio de fecha de esta competición, que en principio se había programado para el día 20, es debido a que en esa fecha los pilotos «Super» se encuentran inscritos para participar en la prueba de «El Corte Inglés» que se disputa en Barcelona.

El Real Moto Club Burgalés hace un llamamiento a los aficionados al motociclismo, a los deportistas y a todos los burgaleses en general, para que colaboren en esta campaña en favor de Miguel Angel, mediante las donaciones económicas que cada uno tenga a bien concederle.

Estas donaciones en favor del pundonoroso corredor local, que dio días de grandes triunfos al motociclismo burgalés, se contabilizan por un Censor de Cuentas y se canalizan de manera que cada donante recibe unas entradas de la «FILA CERO», con arreglo a la cantidad entregada, a razón de 100 pesetas cada una.

Los que deseen contribuir pueden dirigirse al domicilio social del Real Moto Club Burgalés, donde serán debidamente atendidos, o bien, pueden adquirir estas entradas en los siguientes establecimientos:

Real Moto Club Burgalés; Club Motor Burgos, Moto Club Mirandés, Moto Club Aranda, Ciclos Cano, Moto-Deporte, Hermanos Fuente, Joyería Javier, Bar Quique, Bar «Los Angeles», Bar Buendía, Peluquería Raquel y Peluquería Hermanas Galarreta.

En todos estos lugares están a la venta las entradas de la «Fila Cero», que no tienen otro valor que el simbólico que se otorga a la concesión de la donación efectuada.

Seguiremos informando de la marcha de esta humanitaria campaña, a la que DIARIO DE BURGOS se adhiere y desea tenga todo el éxito que merece.

100 oportunidades de ganar. Por ahorrar

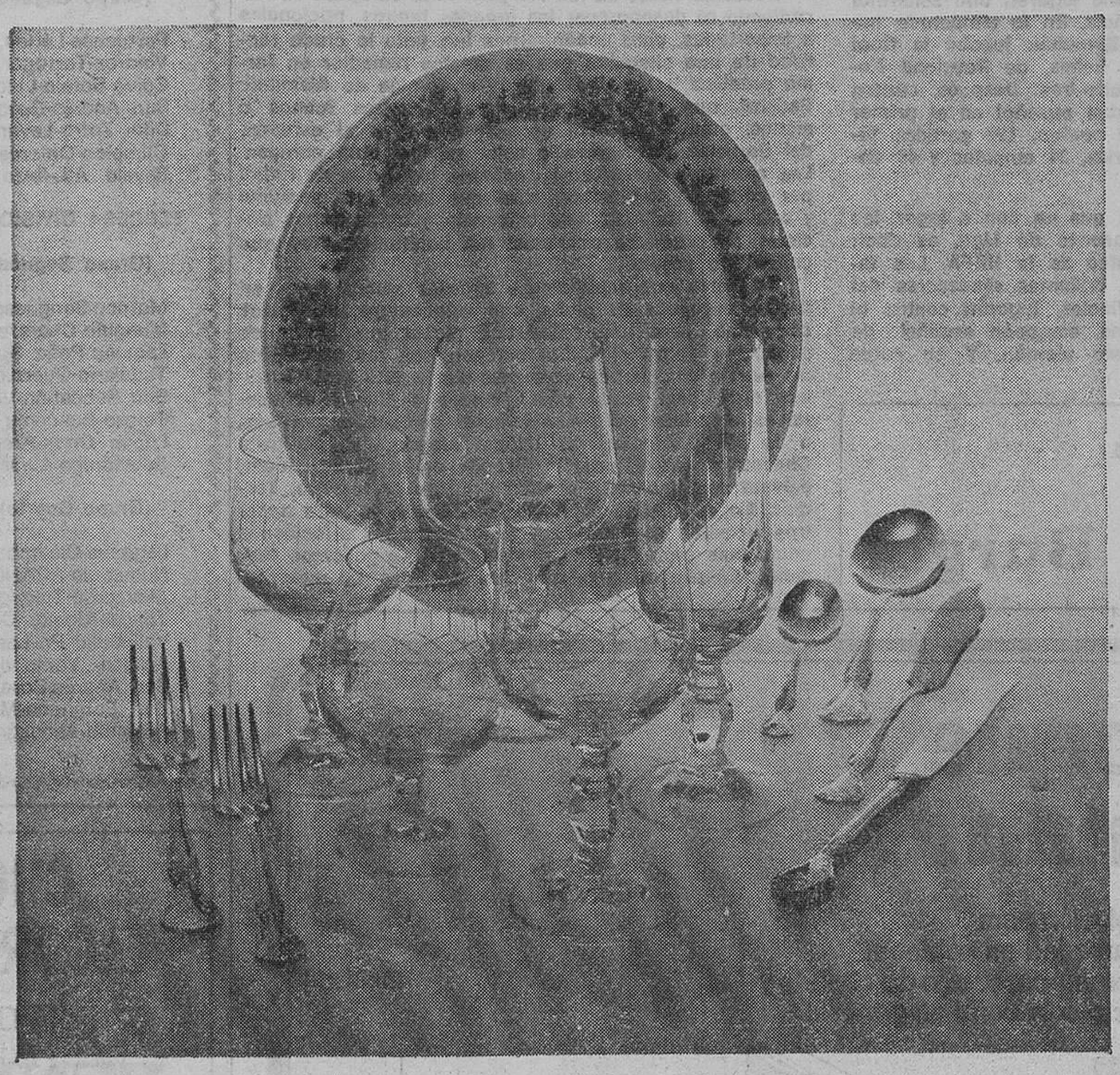

Cubertería (114 piezas), vajilla (83 piezas), y cristalería (61 piezas).

Por cada 1.000 pesetas de ahorro en la Caja de Ahorros Municipal, tiene una oportunidad de ganar uno de los 100 premios de nuestro «Sorteo Hogar'79».

Por ahorrar.

Infórmese en cualquiera de nuestras oficinas.

CAJA DE AHORROS MUNICIPAL DE BURGOS

URGE VENDER

PISO

Cuatro habitaciones, cocina, baño completo, parquet, terraza cubierta, servicios centrales, soleado, armario empotrado. 2.750.000. Vitoria. 142, 5.º D.

VENDO PISO

Urbanización "Los Cubos"
—Muy amplio y todo exterior.
—Casi a estrenar.
—Vivienda subvencionada, segundo año.
—Salón, 4 habitaciones, 2 baños, office y cocina.

Llamar teléfonos:

20 43 15 y 20 09 74

Trofeo «Juan Yagüe»

Reunión de delegados

El Comité de competición del Trofeo "Juan Yagüe", convoca a los delegados de todos los equipos participantes en el mismo, a la reunión que se celebrará el próximo miércoles, a las ocho y media de la tarde, en el salón de la sede central de la Caja de Ahorros Municipal, sita en la Plaza de Santo Domingo de Guzmán.

M.E.C.D. 2017

CRONICA DE PEDRO ESCARTIN

Españoles e ingleses, reyes de las finales de fútbol europeas

□ Barcelona y Nottingham estarán en las de este año

Madrid (Crónica deportiva de la Agencia Logos, en exclusiva para DIARIO DE BURGOS). —

El fútbol, deporte y espectáculo de masas, es hoy fenómeno mundial, sin distinción de continentes ni de ideologías, y hace años tuvo la gran virtud de conseguir lo que políticamente no habían logrado los gobiernos, la desaparición de las fronteras que separaban el mundo comunista del occidental, el llamado «telón de acero». La crítica constructiva, el periodismo sano, creador, hizo mucho en esta difusión, tan rápida y conviene recordar que a un gran periodista grancés, Gabriel Hanot, debe el fútbol mundial la creación de la Copa de Europa, que dio luego paso a la Recopa y al Trofeo de la UEFA, competiciones hoy de gran éxito deportivo y económico.

ESPAÑOLES E INGLESES. REYES DE LAS FINALES

En la temporada 1955-56 se ponía en marcha la gran idea de Gabriel Hanot, enfrentando a los campeones de Liga, sin que entonces los ingleses supieran comprender su importancia deportiva y económica. Y no concurrieron hasta el torneo siguiente, donde el Manchester United y el Real Madrid jugaron una semifinal memorable, con victoria española. En la temporada inicial, el equipo de Santiago Bernabéu jugaba la final en París contra el Stade de Reims, de Raymond Kopa, en la que venció por cuatro-tres. Después, cuatro títulos más, que sitúan al fútbol español en el primer puesto por naciones, con 252 puntos, 192 partidos jugados en el torneo, 109 victorias, 34 empates y 49 derrotas.

Ya estamos en el mes en que se van a jugar las tres finales de Europa, campeones de Liga, es decir Copa de Europa, Recopa Trofeo de la UEFA. Los ingleses, del Nottingham Forest, brillantes vencedores del Colonia alemán en las semifinales, jugarán contra el Malmoe sueco; y el Barcelona, campeón español de Copa, se efrentará al Fortuna alemán. Y en estos momentos, se da el hecho curioso de que España e Inglaterra, mantienen ingualadas el primer puesto en cuanto al número de finales, veinticuatro en total, seguidas por Italia, con dieciocho; Alemania Federal, doce; Holanda, ocho; Portugal y Bélgica, seis; Escocia y Hungría, cinco.

Los equipos españoles han jugado la gran final en diez ocasiones, ganando seis títulos y perdiendo cuatro. En el torneo de campeones de Copa, nuestros clubs intervinieron en cuatro finales y en el Trofeo de la UEFA, fueron diez las jugadas. Los ingleses, igualados con nosotros, solo han jugado cuatro finales de Copa de Europa, es decir la de campeones de Liga, pero nos superan en Recopa, con trece intervenciones, y también nos aventajan en las finales del Trofeo de la UEFA, donde jugaron en trece ocasiones. En total, españoles e ingleses han sido finalistas, como antes decimos, en veinticuatro ocasiones, demostración de potencia y calidad.

HEMOS DE SEGUIR EL CAMINO ALEMAN

Nuestros éxitos en las competiciones europeas fueron cediendo al desaparecer las grandes figuras, nacionales e importadas, para encontrarnos hoy ante la cruda realidad de una situación que es preciso remediar en forma práctica ¿Cómo? Siguiendo el camino de Alemania Federal, que va a más, mientras nosotros fuimos a menos, aunque en esta ocasión y gracias al esfuerzo del Barcelona volvamos a estar en una final europea. Los alemanes tienen casi cincuenta jugadores de fútbol por cada mil habitantes, cifra que supera la pequeña y admirable Holanda, con cincuenta y cinco fichas oficiales de promedio por cada mil habitantes. Hay que cultivar lo propio.

Es cierto que españoles e ingleses somos reyes en finales europeas de clubs, con veinticuatro presencias cada uno, pero una estadística global que acaba de publicarse sobre el fútbol europeo con los resultados del equipo nacional de cada país desde 1959 hasta nuestros días (casi veinte años), coloca a Alemania Federal en el primer puesto, netamente destacada; después, a la URSS, Inglaterra, Italia, Hungría, Yugoslavia, Checoslovaquia y, por fin, España en el noveno lugar, delante de Suecia. En el último puesto de méritos, Turquía. La estadística de finales de Europa es para nosotros recuerdo del pasado y la última sobre selecciones nacionales gran realidad presente que no podemos desdeñar. En ella están primero los alemanes. Lo merecen.

Lea Vd. siempre

Diario de Burgos

PARTIDOS Y ARBITROS PARA HOY

PRIMERA DIVISION

Racing-Sevilla, Tomeo Palanqués
Valencia-Rayo Vallecano, Condón Uriz
Salamanca-Real Sociedad, Miguel Pérez
Real Madrid-Zaragoza, Gallardo Fernández
Ath. Bilbao-Gijón, De Sosa Martín
BURGOS-Celta, Alvarez Margüenda

SEGUNDA DIVISION «A»

Coruña-Alavés, Fernández Quirós
Elche-Sabadell, Pérez Calvo
Murcia-Baracaldo, Montes Espigares
Algeciras-Granada, Benavente Garasa
Getafe-Valladolid, Damín Rendón
Jaén-Almería, Molina Segovia
Osasuna-Castellón, Enríquez Negreira
Tarrasa-Ferrol, Bobé Frías

SEGUNDA DIVISION «B»

(Grupo Primero)

Orense-Sestao, Garagorri Lángara
Pegaso-Bilbao Ath., Riera Morro
Oviedo-Langreo, Jiménez Muñoz
Atl. Madrileño-Tenerife, Casajuana Rifá
Palencia-Huesca, Gómez Ramírez
Ensidesa-Zamora, Moreda Alejandre
Real Unión-Logroñés, Canaleta Argemí
Leonesa-Caudal, Rico Arqués
MIRANDES-Torrejón, Alcalde Crespín

(Grupo Segundo)

Portuense-Lérida, Arcas Navarro
Vinaroz-Tarragona, Gutiérrez Fernández
Calvo Sotelo-Linares, Fernández Terente
San Andrés-Gerona, Benjumea Duarte
Díter Zafra-Levante, Taboada Soto
Olímpico-Onteniente, Pascual Martínez
Sevilla Atl.-Ibiza, Moreno García

TERCERA DIVISION

(Grupo Segundo)

Motrico-Sangüesa, Zúñiga Miguel
Munguía-Chantrea, Izaguirre Sisón
Lemona-Peña Sport, Rabadán González
Tudelano-Guernica, Goñi Imizcoz
San Sebastián-Valmaseda, Sáez Rubio
Tolosa-Basconia, Martínez Fuente
Lagún Onak-Arenas, Capa Pinedo
Sabiñánigo-Aurrerá, Romero Miñán

(Grupo Cuarto)

Leganés-Ciempozuelos, Fernández García
Numancia-ARANDINA, Salillas Pradera
Moscardó-Talavera, Martínez Martínez
Toscal-Alcalá, Cordero Viera
Valladolid Pr.-Las Palmas Atl. Candelas
Aragón- Venta de Baños, Benítez Barrueco
San Andrés-Carabanchel, Acosta Rodríguez
San Fernando-Manchego, Giraldo Frutos
Arganda-Almazán, Valbuena Pérez

bloque drenante

la solución para eliminar la humedad en sótanos, aparcamientos subterraneos, suelos de chalets y soleras en contacto con tierra en general

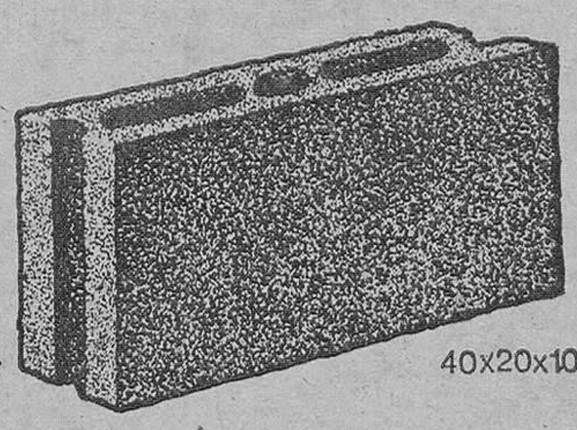

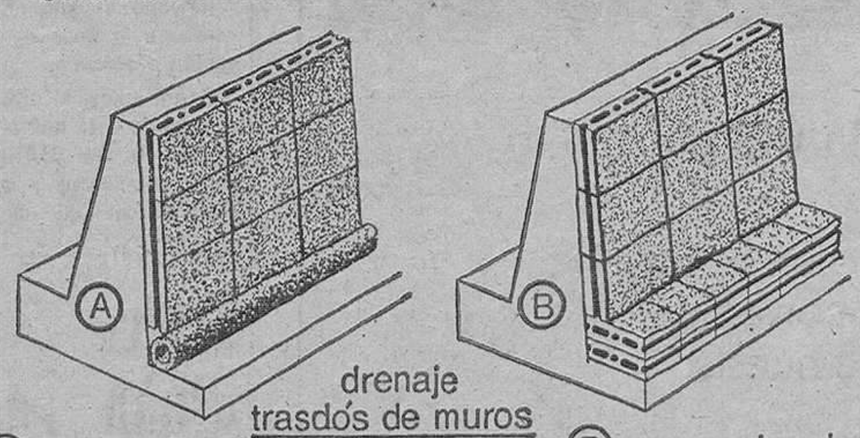

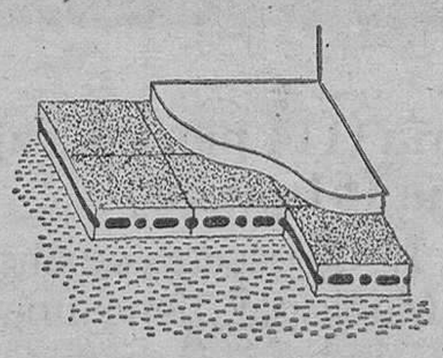

drenaje trasdós de muros

Ⓐ con empleo de bloque poroso y recogida con tubería porosa

Ⓑ con empleo de bloque poroso y recogida con el propio bloque poroso

aislamiento y drenaje de suelos

*ADOQUIN ACOPLADO
*BORDILLOS
*TUBOS
*BLOQUES

PREFABRICADOS DE HORMIGON
LURGAIN, S.A.
HUARTE-ARAQUIL (Navarra)
teléfonos (948) 574030-574031

DISTRIBUIDOR:
COMERCIAL CARRI'C • CALERA, 35-4º • TEL. 201312 • BURGOS

CHOCOLATES ELGORRIAGA, S. A.

SOLICITA

VENDEDORES

SE EXIGE:

— Servicio militar cumplido.
— Dotes de vendedor
— Voluntad de trabajo
— Experiencia en venta de productos de gran consumo.
— Sentido de la responabilidad.
— Vehículo propio.

OFRECEMOS:

— Sueldo.
— Comisiones.
— Dietas.
— Kilometraje.
— Pagas extraordinarias.
— Figurar en nómina desde el primer día.
— Trabajo agradable

Interesados escribir indicando historial y adjuntando fotografía al Núm. 9.659 Oficina de Empleo. San Pablo, 8.

Se contestarán todos los escritos, devolveremos toda documentación que nos sea enviada.

(SEAE/PPO. 9.659)

M.E.C.D. 2017

Pasando el rato

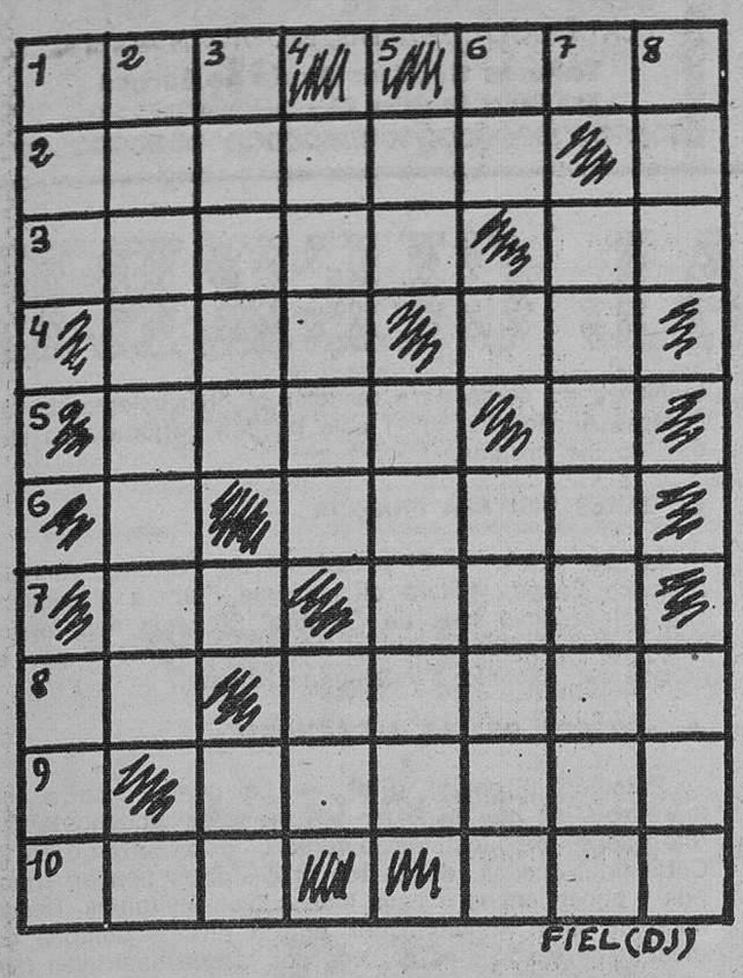

HORIZONTALES. — 1: Entregar. Nombre de mujer. 2: Españoles. — 3: Sustancia espesa que sobrenada en algunos licores (pl.). Voz de la res lanar. — 4: Impar. Voz para ahuyentar animales. — 5 Aires populares canarios. — 6: Exportación. — 7: Símbolo químico del oro. Sobrino de Abraham. — 8: Ciudad de la antigua Caldea. Coman por la noche. — 9: Trigo descortezado y quebrantado. — 10: Río siberiano. Labiérnago.

VERTICALES. — 1: Unidad práctica del grado de sensibilidad de las emulsiones fotográficas. Bisonte del Cáucaso. — 2: Dar aire con lerto instrumento. — 3: Desafíos. Afirmación. — 4: Batracios. Consonante. 5: Pronominal. Ciudad de la India. — 6: Existe. Figura geométrica (pl.). — 7: Menudencia. — 8: Cerveza inglesa. Embarcación.

Solución al anterior:

HORIZONTALES. — 1: Gas. Aid. — 2: Obolos. — 3: Lares. Aa. — 4: Rin. Ib. — 5: Rata — 6: Olot. — 7: Te. Usa. — 8: Fe. Adana. — 9: Gradas. — 10: Oka. Ori.

VERTICALES. — 1: Gol. Feo. — 2: Abarrote. — 3: Soria. Ga. — 4: Lento. Ar. — 5: Os. Aluda. — 6: As. Osado. — 7: Abatanar. — 8: Día. Así

Y VA DE CUENTO...

EL PISO

Le aseguraron que el piso iba a ser una maravilla. Y a él se fueron. Y al día siguiente se presentaron en casa de quien se lo vendió:

—Estamos hartos. De muchas cosas. Por ejemplo, del agua.

—¿Qué le pasa al agua?

—Que cae por todos los lados menos por los grifos.

ANECDOTA DE ROSALIND RUSSELL

Película en la que la famosa actriz Rosalind Russel lograba uno de los mayores éxitos de su carrera cinematográfica Y era feliz, aunque no se le subía a la cabeza. Y comentó con una amiga:

—El éxito debería ser como la batería del coche.

—¿Qué quieres decir?

—Pues que sería muy buena cosa poder acumular, guardar los aplausos, las sonrisas, las felicitaciones.

¿Qué ves en esta pared recién pintada?

Solución al anterior:

Un pendiente

La CHISPA de Olmo

LICENCIADOS EN DERECHO

(AMBOS SEXOS)

100 PLAZAS, MAS DE 1.000.000 PESETAS

JUECES DE DISTRITO — NUEVA GRAN OPORTUNIDAD **Programa muy asequible para Licenciados. Sólo temas de Derecho. Dos ejercicios. Convocatorias anuales. Vacantes por toda España. Pida urgente información con programa, instancia, retribución, vacantes, etc. Enviando este anuncio a ESTUDIOS JURIDICOS GALA. Hartzenbusch, 17, MADRID-10. Tf. 4451734. CENTRO ESPECIALIZADO EN OPOSICIONES DE LA CARRERA JUDICIAL.**

DISPONEMOS YA DE LAS CONTESTACIONES "COMPLETAS".

DIBUJOS CON SIETE ERRORES

Solución al anterior:

1: Persiana. — 2: Cuadro. — 3: Flor del vestido. — 4: Zócalo. — 5: Silla. — 6: Cinturón. — 7: Brazalete.

HOROSCOPO DEL PROFESOR SESMA

Semana del 7 al 13 de Mayo

ARIES, (del 21 de Marzo al 20 de Abril). — Retraso de una gestión. Actividad mayor de lo habitual. Encuentro inoportuno. Satisfacción íntima. Modificaciones en la casa o en el lugar de trabajo. Complicaciones de última hora. Esclarecimiento de una duda. NO ATAQUE LOS OBSTACULOS DE FRENTE.

TAURO, (del 21 de Abril al 20 de Mayo). — Noticias de un ausente. Oportunidades recreativas. Aventura sentimental. Exito en un problema que parecía difícil.- Contratiempo motivado por error de otra persona. Novedad de carácter económico. Decisión muy acertada. Predominio del optimismo. Invitación grata. NO CAIGA EN LA RUTINA.

GEMINIS, (del 21 de Mayo al 21 de Junio). — Decisión importante. Error en un trabajo. Experiencia de gran interés. Depresión pasajera. Llegada de un amigo. Ingresos superiores a lo esperado. Problema que se resuelve solo. Motivos de satisfacción. PROCURE CONCILIAR LO UTIL CON LO AGRADABLE.

CANCER, (del 22 de Junio al 22 de Julio). — Ideas deprimentes contra las que debe luchar. Nuevas amistades. Ofrecimiento que debe meditar. Aventura amorosa. Cambio imprevisto en el ambiente de trabajo. Equilibrio de gastos e ingresos. SEA FLEXIBLE.

LEO, (del 23 de Julio al 23 de Agosto). — Oportunidad en el sector profesional. Tendencia a exagerar los problemas. Oscilaciones en el humor. Inspiración oportuna. Conducta poco leal de cierta persona. Ausencia de persona allegada. Sorpresa. SEA ESPONTANEO.

VIRGO, (del 24 de Agosto al 23 de Septiembre). — Discusión por una pequeñez. Coincidencia poco frecuente. Favorable en todo lo económico. Importancia de una decisión. Compra acertada. Ofrecimiento de interés. Riesgo de avería. Excursión grata. Rectificación necesaria. HUYA DE LAS CAVILACIONES INUTILES.

LIBRA, (del 24 de Septiembre al 23 de Octubre).— Motivos de satisfacción. Problema que se resuelve por sí solo. Experiencia curiosa. Novedad en el trabajo. Noticia de interés económico. Riesgo de un error. Gestión acertada. GUIESE POR LOS SENTIMIENTOS.

ESCORPIO, (del 24 de Octubre al 22 de Noviembre). Noticias de persona ausente. Ilusiones agradables aunque muy pasajeras Mejoras en el trabajo. Riesgo de sufrir un engaño. Tendencia a exágerar los problemas. Logro de un propósito. Cambio imprevisto en la esfera familiar Encuentro casual muy oportuno. Oportunidad relacionada con sus aficiones. ATE BIEN LAS COSAS.

SAGITARIO, (del 23 de Noviembre al 21 de Diciembre). — Alternativas en la vida económica. Reforma oportuna. Necesida de demorar un proyecto. Gastos superiores a lo previsto. Satisfacción recreativa. Novedad familiar. INFORMESE BIEN ANTES DE ACTUAR.

CAPRICORNIO (del 22 de Diciembre al 20 de Enero Inspiración oportuna. Cierta decepción pasajera. Noticias de fuera Riesgo de avería o rotura. Sorpresa en el trabajo. Ingreso inesperado Necesidad de una rectificación. Esclarecimiento de una duda. VIVA SOBRE TODO EN EL PRESENTE.

ACUARIO, (del 21 de Enero al 19 de Febrero). — Divergencia de opiniones o discusión. Novedad en la vida social. Fallo de alguna cosa pendiente. Buenas noticias de fuera. Pequeño viaje o excursión. Ilusión sin base real. Obstáculo imprevisto. SEPA FRENAR A TIEMPO.

PISCIS, (del 20 de Febrero al 20 de Marzo). — Contrastes en la suerte. Ligera indisposición. Compensación sentimental después de un disgusto. Decisión certera Fiesta grata. Armonía familiar. Buenas noticias sobre un proyecto pendiente BUSQUE AYUDA.

(Es una colaboración FIEL, Servicios Especiales EFE)

VIAJAR POR ESPAÑA

Muchos son los alicientes que ofrece el mapa de España. De vez en cuando convienen puntalizaciones. Así ...¿Sabía usted que se han encontrado restos de la catedral vieja al desmontar las escaleras de piedra de la fachada del Obradoiro, de la Catedral de Santiago de Compostela? Entre ellas dos imágenes policromadas, talladas en piedra por el Maestro Mateo, y que datan del siglo XII.

—) ● (—

¿Sabía uted que en el Museo de Mallorca, instalado en el caserón de «Cala Gran Cristiana», se expone un valioso mural del siglo XIII, de 1,70 metros de altura por tres de ancho, que se considera la pintura mural mallorquina más antigua, y que se ha descubierto recientemente?

—) ● (—

¿Sabía usted que se ha declarado monumento distórico - artístico a la Iglesia de San Pedro, en Savallá del Condado (Tarragona) y paisaje pintoresco el entorno en el que se integran la casa de Rosalía de Cstro, la Colagiata de Iria Flavia con el cementerio de Adina y el jardín de la villa de Padrón (La Coruña)?

—) ● (—

¿Y que se declaran de utilidad pública las obras de revalorización del yacimiento arqueológico del Puig des Molins, en la isla de Ibiza, uno de los monumentos más importantes del mundo púnico en nuestro país, en cuya superficie se abren alrededor de tres mil cámaras funerarias excavadas en la roca caliza del país?

—) ● (—

¿Sabía usted que un equipo de filmación inglés ha grabado escenas que compondrán la primera parte de una película sobre el «Misterio de Elche» que, en una primera versión destinada a estudiosos y musicólogos, durará tres horas, siendo de noventa minutos la versión para difusión no comercial?

DON CELES Por OLMO

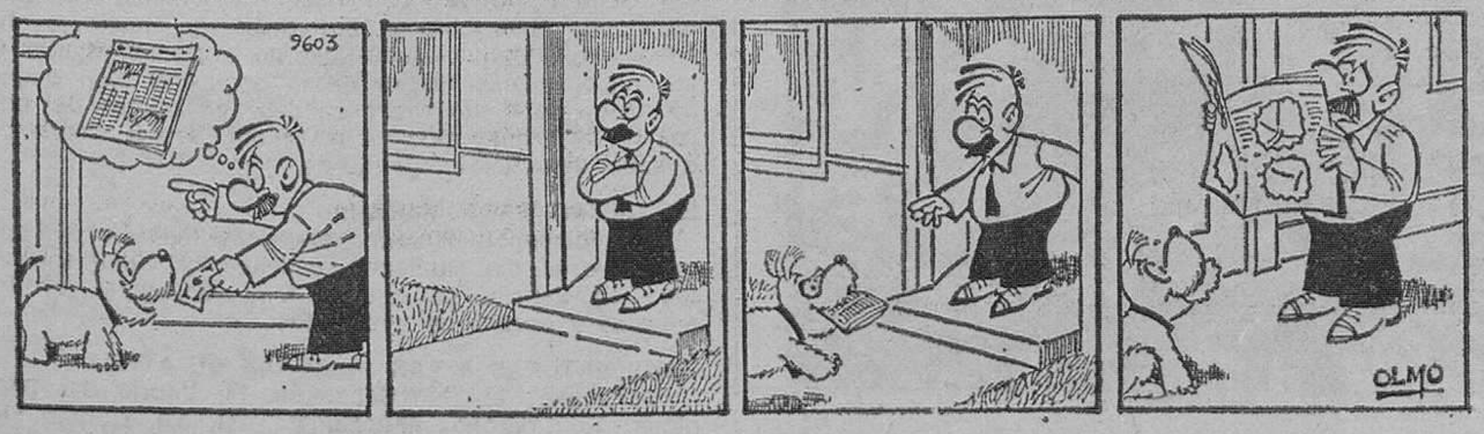

LOCAL COMERCIAL DE 180 M2

VENDO

CALLE SANZ PASTOR, semiesquina a la Avenida del Cid. Zona céntrica y muy comercial.

INFORMES:

AVDA. DEL CID, 3-3.º A y TELEFONO 207340

M.E.C.D. 2017

Diario de Burgos
FUNDADO EN 1891

Papelería TAGRA
Vitoria, 13 - Telfs. 20 28 52 y 20 91 48-9
IMPRENTA - OFFSET
CATALOGOS, REVISTAS, PROPAGANDA, ETC.
Talleres Gráficos Diario de Burgos
San Pedro Cardeña, 34 - Teléfono 21 73 58

NOTICIAS AL CIERRE

■ CAMELLO ESTOFADO

Madrid (Colpisa). — La Delegación del Partido Comunista que estos días ha estado invitada por el Frente Polisario en los territorios «liberados» del Sahara Occidental ha venido contando maravillas de la carne de camello. Según el diputado Solé Turá que encabezaba la Delegación, los polisarios mataron un camello en su honor y se lo ofrecieron estofado; al principio tenían un poco de reparo, pero una vez que le hincaron el diente todos coincidieron en que «la carne de camello es de gran calidad». Que no les pase nada...

■ NUEVAS AMENAZAS

El alcalde de Villaverde, el socialista, Jesús Prieto, que además es secretario general de la UGT de Madrid, recibe amenazas diarias a través de anónimos escritos y por teléfono. El motivo parece radicar en que el día de la constitución del nuevo Ayuntamiento, un grupo de vecinos arrancó la placa conmemorativa de la entrada de las tropas del general Franco.

■ EL APELLIDO DE LANDELINO

Se asegura en los círculos de periodistas que el presidente del Congreso Landelino Lavilla, tiene un llamativo pasado con su primer apellido; según se dice, el padre del señor Lavilla tenía originariamente un apellido digamos, no bien sonante, por lo que realizó las oportunas gestiones para cambiarlo por el de Lavilla, que fue el que heredó su hijo. Ahora un malintencionado reportero ha rebuscado en el Registro Civil y ha obtenido los documentos originarios que demuestran el cambio de apellidos.

■ REGALO DEL BILBAO

El Banco de Bilbao ha decidido apostar por el PNV. En las pasadas elecciones ésta entidad bancaria fue el principal fiador del partido vasco; pero no termina ahí la ayuda, ya que el Banco de Bilbao ha ofrecido a Jon Castañares, alcalde de la ciudad de Bilbao, la posibilidad de mantenerle el sueldo íntegro mientras dure su mandato. El alcalde que dimitió como empleado de la citada entidad bancaria, parece haber aceptado tan generosa oferta. Y no es que lo digamos nosotros, que el «chisme» está ya difundido por algún semanario.

● VENTURA GASSOL, HOSPITALIZADO

Tarragona (Efe). — Ventura Gassol, que desempeñaba entre otros cargos el de "conseller" de cultura de la Generalitat de Cataluña, durante la República, ha ingresado esta tarde en la clínica "Santa Tecla", a causa de una afección gripal. Según ha podido saber "Efe", la enfermedad del antiguo político catalán no reviste gravedad, pero dada la avanzada edad del paciente, su médico de cabecera aconsejó el ingreso en el citado centro hospitalario.

● COMIENZA OTRA SEMANA PRO-AMNISTIA EN EL PAIS VASCO

San Sebastián (Efe). — Con encierros, asambleas populares y manifestaciones ha dado comienzo hoy en el País Vasco una nueva semana pro-amnistía, convocada por diversos partidos, coaliciones y gestoras pro-amnistía. En la capital de Guipúzcoa, un grupo de personas ha intentado encerrarse esta tarde en el Ayuntamiento, sin conseguir su propósito por encontrar las puertas cerradas. Posteriormente, sobre las ocho de la noche, unas cuatrocientas personas se han concentrado cerca de la Casa Consistorial y han recorrido algunas calles céntricas, en intento de manifestación. Uno de los grupos formó una barricada con bancos, vallas y material de obras, cruzaron un autobús en el bulevar e interrumpieron la circulación. Hizo acto de presencia la Policía Nacional, que disolvió a los alborotadores con pelotas de goma y botes de humo. La mayor parte de los manifestantes se refugiaron en la parte vieja. A las nueve de la noche la normalidad se había restablecido.

● NACEN DOS NIÑAS SIAMESAS, EN SALONICA

Salónica (Grecia) (Efe-Upi). — Una joven de 20 años ha dado a luz dos siamesas, informa hoy un portavoz del hospital de Larissa, al Norte de Grecia. El portavoz dijo que las niñas se encontraban en perfecto estado de salud y que un primer examen había puesto de relieve que tenían un estómago y un esternón separados. "Si tienen también el hígado separado y sólo están unidas superficialmente, hay muchas posibilidades de que vivan", añadió el portavoz. Las niñas son los primeros hijos del matrimonio.

● PORTUGAL Y SUS PROBLEMAS

Lisboa (Efe). — En Portugal, no habrá elecciones antes de la aprobación en el Parlamento de los presupuestos generales del Estado, revela hoy el presidente de la República, general Ramalho Eanes, en declaraciones exclusivas al matutino lisboeta "Diario de Noticias". Afirma que la celebración de elecciones sin los presupuestos aprobados acarrearía "perjuicios incalculables para Portugal y necesariamente para la democracia". Si los partidos no provocan la caída del Gabinete por falta de alternativa, Ramalho Eanes considera que no le pueden negar los intrumentos normales para gobernar. Después de justificar y demostrar la conveniencia de la acumulación de poderes en una misma persona —es presidente y comandante en jefe del Estado Mayor general de las Fuerzas Armadas— Eanes asegura que "no hay agitación en los cuarteles". Para el presidente, las tentativas en curso para resuciar al "Movimiento de las Fuerzas Armadas" (MFA) sólo pueden perjudicar la unidad de las mismas.

● EANES VISITARA FRANCIA

Lisboa (Efe). — El presidente de Portugal, Antonio Ramalho Eanes, visitará oficialmente Francia a comienzos del próximo mes de Octubre. Su viaje será devolución del efectuado en la Primavera de 1978 por el presidente Giscard d'Estaing a Lisboa.

● «GUERRA DE LAS ALCACHOFAS»

Perpiñán (Francia) (Efe). — La guerra contra los merodeadores que sustraen las primeras alcachofas del año que se producen en la región, ha comenzado en la Cataluña francesa, donde los propietarios tienden trampas y ponen cepos a esos indeseables visitantes. Desde hace un mes, «aficionados» entran en los campos de alcachofas y son más nocivos por lo que destruyen que por lo que se llevan, afirmaron los campesinos. Estos no se andan por las ramas, y para impedir la depredación han inundado los surcos de la tierra con tablones erizados de grandes clavos y con hojas de afeitar escondidas entre las hojas de la planta. La cosa no acaba ahí, pues por la noche han formado cuadrillas que, armadas con mangos de picos, montan guardia aunque, lamentan sus energuménicos integrantes que no han tenido todavía que intervenir.

● ENFRENTAMIENTOS EN LA FRONTERA CHINO-VIETNAMITA

Hong Kong (Efe-AFP). — China ha sufrido cinco bajas en el transcurso de los incidentes fronterizos ocurridos en los últimos cinco días, informa hoy la agencia de noticias «Nueva China». Tres milicianos murieron durante el último enfrentamiento, el jueves cuando se dirigían a relevar a un grupo de guardias fronterizos.

● CONFIRMAN LA PRESENCIA DE AMIN EN LIBIA

Moscú (Efe-Reuter). — El derrocado presidente de Uganda, Idi Amin, telefoneó recientemente desde Libia a su ex-embajador en Moscú y le dijo que está reuniendo tropas para luchar contra el nuevo Gobierno de Kampala, revelaron hoy importantes fuentes diplomátiticas africanas. Según las fuentes, el derrocado dictador dijo al coronel Elly durante su conversación que los libios le han prometido apoyo militar y económico si puede reunir fuerzas con capacidad para emprender la lucha, pero que no proporcionarán otra vez hombres para luchar con él como hicieron en las últimas semanas de su Gobierno.

ANTIGUAS CAVAS DE NIEVE

Alcalá de la Jovada (Alicante). — Rutas jalonadas por enormes cavas de nieve —algunas de épocas medievales—, que se encuentran en la proximidad de las costas alicantinas. Estas cavas, que servían para abastecer las caravanas de mulos que llevaban el pescado en otras épocas, son en la actualidad lugar de atracción turística. — (Foto EFE).

CRONICA DEL TIEMPO

Por Mariano MEDINA

PRONTO, TORMENTAS EN EL INTERIOR

Madrid (Colpisa).

SITUACION ATMOSFERICA Y EVOLUCION PROBABLE

Han empezado a bajar los barómetros en la mayor parte de España; y en las capas altas de la atmósfera empieza a querer perfilarse una situación que acabará por traer tormentas, especialmente en las regiones del interior, más fácilmente el martes. Entre tanto irá disminuyendo lo que queda de inestabilidad en las costas del Cantábrico y del Mediterráneo, y aumentando lentamente en el interior de la península.

EL TIEMPO PARA HOY

Nubosidad variable en las costas mediterráneas, sobre todo en las de la mitad Sur, y también en las del Golfo de Cádiz, con riesgo de alguna precipitación poco importante y muy dispersas. Intervalos nubosos en Canarias. Nubosidad de evolución diurna en las regiones del interior de la península, con pequeño riesgo de algún chubasco débil en puntos del país vasco. Casi despejado el resto de España. Tendencia a subir algo las temperaturas.

EL TIEMPO PARA MAÑANA

Condiciones similares a las descritas. Es probable que para el día siguiente comience actividad tormentosa en España peninsular, más fácilmente en las mesetas y cordilleras inmediatas.

TEMPERATURAS A LAS 14 HORAS DE AYER

Santander, 12; San Sebastián, 14; Vitoria, 11; Pamplona, 13; Logroño, 14; Burgos, 11; La Coruña, 14; Valladolid, 15; Avila, 14; Soria, 13; Bilbao, 14; Zaragoza, 15; Barcelona, 14; Valencia, 16; Madrid, 17; Sevilla, 20; Málaga, 19; Palma de Mallorca, 17 y Las Palmas, 20.

M.E.C.D. 2017