Diario de Burgos

FUNDADO en 1 891

SABADO, 14 DE MAYO DE 1977
PRECIO DEL EJEMPLAR
DOCE PESETAS
AÑO LXXXVII. — N.º 56.587
DEP. LEGAL: BU-5-1958

OJD VERDADERA VERDADERA DIFUSION · PUBLICIDAD

EMPRESA EDITORA:
DIARIO DE BURGOS, S. A.
DIRECTOR:
ESTEBAN SAEZ ALVARADO

REDACCION, ADMINISTRACION Y TALLERES:
SAN PEDRO DE CARDEÑA, 34
DELEGACION ADMINISTRACION. VITORIA, 13
TELFS. { REDACCION: 201280
ADMINISTRACION: 207148-49
DELEGACION ADMON.: 202852

APARTADO DE CORREOS N.º 46

El Gobierno denuncia los intentos de entorpecer con la violencia el proceso político y la concordia

Normas para una reorganización profunda de las fuerzas de Orden Público

El Consejo de ministros toma importantes acuerdos

Madrid (Cifra). — Alrededor de las 20.00 horas, terminó el Consejo de ministros que, bajo la presidencia de Adolfo Suárez, se ha celebrado en el palacio de La Moncloa.

El Consejo dio comienzo a las 10,30 horas de esta mañana.

CUESTIONES TRATADAS EN LA REUNION

Madrid (Cifra). — El Consejo de ministros fue informado de los efectos ya producidos por aplicación de las medidas de gracia dictadas el pasado mes de Marzo y de los casos pendientes de sucesiva aplicación de indultos particulares de conformidad con las previsiones contenidas en las normas por las que se dictaron aquellas medidas.

El Gobierno mantiene su decidido propósito de continuar el proceso político emprendido y lograr la deseada conciliación nacional y en este sentido cree estar dando pruebas evidentes de que las medidas de gracia se vienen aplicando con general amplitud.

Es claro, sin embargo, que ese proceso no resulta facilitado, sino seriamente entorpecido por las acciones y movilizaciones que llevan la anormalidad a la calle y generan violencia o riesgos de ella.

El Gobierno entiende que sólo con una decidida voluntad de concordia podrán alcanzarse la efectiva pacificación y la mejor solución de todos los problemas pendientes.

ASESOR ESPECIAL DEL PRESIDENTE DEL GOBIERNO

Doña Carmen Diez de Rivera pasa a ser asesor especial del presidente, en virtud de orden ministerial de esta misma fecha y según lo previsto en el Real decreto 2213/76.

REGISTRO DE NOTIFICACIONES SOBRE CREDITOS A LOS PARTIDOS

El Consejo de ministros aprobó un Real decreto por el que se crea el Registro de las notificaciones a que se refiere el artículo 44 del Real decreto ley 20/77, sobre normas electorales. En el registro podrán inscribirse los créditos para fines electorales

(Pasa a la página 12)

CALLAGHAN AMENAZA CON DIMITIR

Y convocar elecciones

Londres (Efe). — El primer ministro James Callaghan amenazó hoy con dimitir y convocar elecciones generales si continúan los ataques de su propio partido por el nombramiento de Peter Jay como embajador en Washington.

Peter Jay, destacado periodista económico, es yerno del primer ministro.

Aunque algunos observadores aseguran que la amenaza de Callaghan no puede ser cierta, fuentes próximas a Downin Street insisten en afirmar que el primer ministro no puede tolerar las críticas que en algunos sectores de su partido se hacen acerca de su decisión.

MICROBUS PARA MINUSVALIDOS

Barcelona. — Un microbús especialmente preparado para minusválidos ha sido experimentado por el Ayuntamiento barcelonés a través de las principales vías del casco urbano. Dicho microbús está dotado de plataforma mecánica y otros dispositivos especiales y fue expuesto en el salón del automóvil recientemente clausurado. — (Telefoto Cifra Gráfica).

LLEGA A MADRID EL MINISTRO DE ASUNTOS EXTERIORES ITALIANO

El presidente de Portugal, el día 23

Madrid (Cifra). — El ministro italiano de Asuntos Exteriores, Arnaldo Forlani, ha llegado a las diez y cuarto de esta noche a Madrid, en visita oficial, procedente de Roma.

Recibieron al ministro italiano, su colega señor Oreja Aguirre; el primer introductor de embajadores, señor Pan de Araluce; los embajadores de España en Italia e Italia en España, señores Robles Piquer y Ettore Staderini, respectivamente y otras personalidades.

El señor Forlani dijo a los periodistas en el aeropuerto de Barajas que se alegraba de poder devolver la visita que realizó a Roma el ministro Oreja en el pasado mes de Febrero, con motivo de la estancia de los Reyes en esa capital.

Después de señalar la voluntad de su Gobierno de estrechar las relaciones con España, el ministro italiano apuntó que los italianos siguen con interés y con gran simpatía la nueva fase que se ha abierto en España. «Miramos con admiración y confianza —dijo— el proceso que el Gobierno, bajo la sabia dirección de Su Majestad el Rey Juan Carlos, está llevando a cabo con tanto equilibrio y en el que el pueblo español participa con plena conciencia democrática».

Asimismo el ministro de Asuntos Exteriores de Italia destacó la gran importancia de España en el contexto europeo y mediterráneo y aseguró que la colaboración hispano-italiana podrá desarrollarse «muy fructuosamente» a nivel de la construcción europea y de la acción política, dirigida a hacer del Mediterráneo «un área de progreso para todos los pueblos».

LAS ELECCIONES ENTRE MADRID Y ROMA

Roma empieza a recobrar su plena normalidad e, incluso, se puede decir, de entrar en una fase calurosa y de voluntad de acelerar los intercambios en todos los sectores.

El cambio experimentado en los últimos 18 meses por el político exterior italiano hacia España es evidente, a un congelamiento de las relaciones, limitadas asuntos de trámite, ha sucedido un rápido estrechamiento.

Las etapas fundamentales de este «nuevo curso» se iniciaron con la visita del Rey Juan Carlos a Roma, en Febrero. El encuentro con el primer ministro, Giulio Adreotti y la cena ofrecida por el presidente de la República Italiana, Giovanni eone, abrieron un diálogo

(Pasa a la página 13)

AUDIENCIA REAL

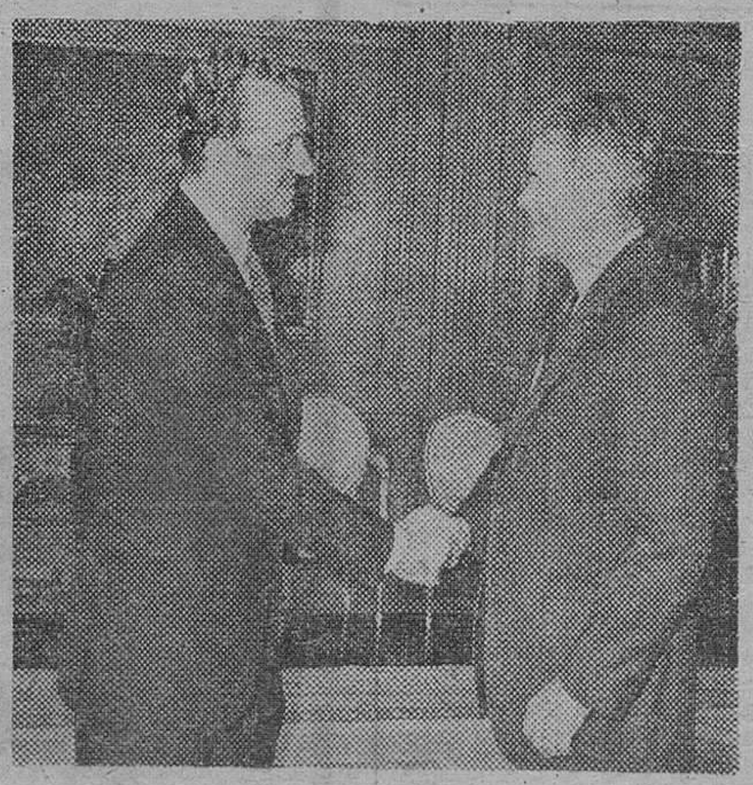

Madrid. — Su Majestad el Rey D. Juan Carlos recibió en el Palacio de la Zarzuela al secretario norteamericano de Estado, Cyrus Vance. En la foto, el Soberano saludando al Sr. Vance. — (Foto CIFRA).

LA PRESENCIA DE ANTIGUOS PROCURADORES EN LAS NUEVAS CORTES SERA IRRELEVANTE

Sólo 192 aspiran a volver

Madrid (Logos).— Sólo ciento noventa y dos candidatos de los casi seis mil que se presentan a las próximas elecciones al Congreso de diputados y al Senado han sido procuradores ed las Cortes orgánicas.

Esta exigua cifra revela el grado de renovación de la clase política que van a suponer los próximos comicios.

La presencia del antiguo «establecimiento» en las próxximas Cortes, no será decisiva a la hora de la reforma constitucional, salvo en la medida que los nuevos diputados o senadores elegidos respondan a los antiguos criterios.

La mayoría de los antiguos procuradores que se presentan son además, quienes tienen una imagen más aperturista o reformista.

LLAMADA DEL GOBIERNO CIVIL DE GUIPUZCOA A LA SERENIDAD COLECTIVA Y A LA REFLEXION

Se extendieron los incidentes en Vascongadas

Ayer regresó a Madrid «La Pasionaria»

La Reina Fabiola de Bélgica, en Compostela

(INFORMACION, EN PAGINAS INTERIORES)

M.E.C.D. 2017

POSTAL

«LA TABERA»

LA mala fortuna personal nos privará este año de asistir, allá en la querida Briviesca, a la fiesta de "La Tabera", que es el próximo martes. Otro compañero irá. Nosotros tendremos que conformarnos con glosar la simpática fiesta.

Como saben ustedes, Briviesca es única a la hora de conjugar tradición y vida moderna. Lo demuestra en cien mil ocasiones y en todas, absolutamente en todas, la ciudad queda como lo que es: el señorío hecho comunidad. "La Tabera" empieza en el santuario de Santa Casilda, donde se da de comer a los peregrinos, y suele seguir en la misma ciudad, donde se juegan hasta las pestañas y es fama que al día siguiente, según hemos podido oír muchas veces, nadie ha perdido nada. Se conoce que Santa Casilda pone la mano por medio.

No sabemos si esta fiesta ha alcanzado alguno de los rangos que suelen otorgarse. Merecería tenerlo. Aunque no se juegue, aunque no quiera usted poner un céntimo al dictado de la veleidosa taba, merece la pena que se acerque por la mañana a Santa Casilda y luego eche el tiempo a ver uno de los ambientes más atractivos que se dan en la provincia de Burgos. En cualquier caso, llegarse hasta Santa Casilda y pasar unas horas en Briviesca, siempre es una delicia que luego se recuerda... hasta la próxima vez que se vuelve, que no suele ser tardando mucho.

Briviesca, bien mirada, está cerca de toda la provincia. No lo tome como contrasentido. Los lugares no los hace lejanos la distancia (desde la capital y desde Miranda, por ejemplo, el viaje es un suspiro), sino el deseo de ir a ellos. Por tal deseo, Briviesca siempre está a la vuelta de la esquina. Y siempre merece la pena ir allí, sin que ahora vengamos aquí a descubrirle todos los encantos que se pueden encontrar.

Pero volviendo a "La Tabera" hay que insistir en lo dicho al principio: en eso de saber conjugar la tradición mientras se acepta la vida moderna con todo lo que venga. En este aspecto, Briviesca es ejemplo, quizá no el único, pero sí uno de los más significativos. En esto hay que insistir porque esa cualidad de tradición y vida moderna conviviendo juntas, termina por hacer una forma de felicidad comunitaria que cada día, por más escasa, resulta más deseable.

En todo lo que sigue a la romería de Santa Casilda, podrá usted apostar, ganar o perder. Es lo mismo, si le ocurre como a tantos que ven en el juego la forma de participar en la fiesta y no el deseo de un lucro que vendrá si a la taba se le antoja. Quizás eso es lo bonito, lo que sabe hacer Briviesca. Y quizás por eso, al día siguiente resulta que nadie ha perdido nada. En el fondo puede estar ocurriendo que los posibles perdedores dan su dinero como contribución a la fiesta. Sólo faltaría esto para que aún aumentara más nuestra admiración por la capital de la Bureba.

BURGENSE

TELEVISION ESPAÑOLA

SABADO

12,01 El recreo
14,00 Programa regional simultáneo
14,30 Avance informativo
14,31 Gente del sábado
15,00 Noticias del sábado
15,30 Marco
16,10 La bolsa de los refranes
16,25 Sesión de tarde
17,50 El circo de TV
18,50 Torneo
19,30 Escuela de salud
20,00 Con otro acento
21,00 Informe semanal
22,00 Noticias del sábado
22,15 Informe especial
22,35 La Vuelta Ciclista a España
22,45 Sábado cine, esta noche: «Novios 68»
00,20 Ultimas noticias

U. H. F.

16,00 Apertura
16,01 Mundo deporte
19,30 Documental
20,00 Tele-revista
22,00 Auditorium
24,00 Despedida

DOMINGO

9,31 Gimnasia
9,45 Hablamos
10,15 El día del Señor
11,00 Concierto
12,00 Gente joven
12,45 Sobre el terreno
14,00 Crónica de siete días
15,00 Noticias del domingo
15,15 La casa de la pradera
16,15 Musiqueando
16,45 Opinión pública
17,10 Información deportiva
17,15 Misterio
19,00 Información deportiva
19,19 625 líneas
19,50 Información deportiva
19,55 Fútbol: Español - Hércules
22,00 Noticias del domingo
22,15 La Vuelta Ciclista a España
22,25 Curro Jiménez
23,25 Estudio estadio
23,50 Ultimas noticias

U. H. F.

16,30 Presentación
16,31 Mamá y sus increíbles hijos
17,00 Dibujos animados
17,30 España, hoy
18,30 Original
19,00 Más allá
19,30 Las calles de S. Francisco
20,30 Filmoteca TV
21,30 A fondo
23,00 Despedida

Emerson

El televisor del futuro

COMERCIAL VELO-MOTO

QUISICOSAS

Alubias.

Infinidad de camiones procedentes de León atraviesan diariamente nuestra ciudad en dirección a la frontera de Irún-Hendaya, transportando la rica alubia pinta del Bierzo, consignada al mercado francés.

Se dice que unas cien mil toneladas del producto constituyen el volumen de los envíos que a diario, se dirigen al país vecino, a través de las carreteras de Burgos.

Así se explica los precios fabulosos que hoy día se están pagando por el consumidor en nuestros mercados por esta legumbre.

Después de varios meses de calma en las aguas del Arlanzón el cauce vuelve a presentar señales de contaminación y el hecho indigna al ciudadano que pregunta hasta cuándo va a permitirse el uso ilegal y abusivo de los vertidos industriales a nuestro río mayor y sin previa depuración.

Bien está que los trámites administrativos y técnicos se hayan puesto en marcha por parte de las empresas requeridas por la Comisaría de Aguas del Duero, pero es llegado el momento de poner manos a la obra o de que el peso de la Ley se haga inmediatamente, clausurando, si es preciso, la empresa o empresas responsables.

●

Ayer marchó a Madrid el alcalde de la ciudad, don José Muñoz Avila, a fin de entrevistarse con el director general de Urbanismo del Ministerio de la Vivienda.

Parece que en la «agenda» de los asuntos a tratar por ambos figura el concerniente al problema de la vivienda social y a los planes municipales de disponibilidad de suelo urbanizado para tales propósitos.

●

Los ocho pliegos presentados a la subasta de la tercera parcela del lote de terrenos de los antiguos cuarteles de Infantería y Artillería serán abiertos hoy a la una de la tarde en la Casa Consistorial, para la adjudicación del solar.

Esta parcela tiene una superficie de 1.275 metros cuadrados y en ella podrán construirse 28 viviendas distribuídas en siete plantas, más la baja. La superficie edificable es de 450 metros cuadrados con un volumen a edificar de 14.234 metros cúbicos, y el terreno libre a conservar es de 375 metros cuadrados.

A ver qué da hoy de sí esta nueva subasta, cuyo tipo base de licitación es de 23.780.340 pesetas.

●

La «Peña jóvenes de Gamonal» ha editado, precisamente en los Talleres Gráficos del DIARIO un interesante boletín en el que pueden verse las firmas del gobernador civil, señor Gay Ruldíaz, alcalde, señor Muñoz Avila y varios concejales, entre ellos el señor Rico Pardo que, por cierto, evoca el tiempo en que se produjo la anexión de Gamonal a Burgos.

El señor Rico Pardo cita de pasada —diplomáticamente—, el hecho de que entonces los vecinos del Municipio de Gamonal se opusieron a la anexión No menciona la causa, pero una de las que más influyeron en la resistencia de los munícipes del histórico barrio, fue la existencia del fielato de arbitrios —entonces imperante— por virtud del cual los vecinos de Gamonal para venir a la capital tenían que pagar por el pase de gallinas, huevos y demás productos agropecuarios la correspondiente exacción.

Curioso. La supresión de los fielatos vino a ser como un anticipo de la eliminación de barreras aduaneras en los países del Mercado Común.

¿Mira que si ahora en la furia de las aspiraciones autonomistas de ciertas regiones le da a Burgos por restablecer el histórico impuesto del portazgo por el cruce de puentes a los viajeros forasteros?

●

Mucho más público del que se pensó, principalmente jóvenes, madrugó ayer lo suyo para asistir a las siete de la mañana al Rosario público conmemorativo de la fiesta de Nuestra Señora de Fátima, en la Catedral.

Un 13 de Mayo sobrevino la milagrosa aparición de la Señora a los pastorcillos de Cova de Iría, y desde entonces la luz de su mensaje resplandece en los creyentes católicos con fulgores de radiante esperanza y claridad.

●

El autobús municipal matrícula BU-26.878 cuando circulaba la otra mañana por la plaza del Conde de Castro procedente del puente de San Pablo y al tomar el conductor la curva bastante cerrada, el autocar pegó en las señales indicadores de tráfico causándolas desperfectos y alcanzando al peatón Jesús Blanco Velasco, de 62 años, vecino de esta ciudad, quien fue asistido en la Casa de Socorro de heridas de pronóstico reservado.

Martinillos

CICLO DE CONFERENCIAS SOBRE INSTALACIONES ELECTRICAS

Organizado por el Colegio Oficial de Ingenieros Industriales de Burgos, el cual tendrá lugar en el Salón de Actos de la Caja de Ahorros Municipal, emplazada en Plaza Santo Domingo de Guzmán número 1. Los temas a tratar serán:

Día 16 de Mayo. — Instalaciones eléctricas en locales con riesgo de incencio o explosión, a cargo de la división NORTEM DE METRON, S. A.

Día 17 de Mayo. — Protección contra contactos indirectos, a cargo de la división BROUN-BOVEN DE METRON, S. A.

Día 18 de Mayo. — Medidas eléctricas según el Reglamento B. T., a cargo de GOSSEN ESPAÑOLA - METRON, S. A.

Los actos serán públicos y comenzarán a las seis de la tarde los días citados.

SELECCION DE SALONES

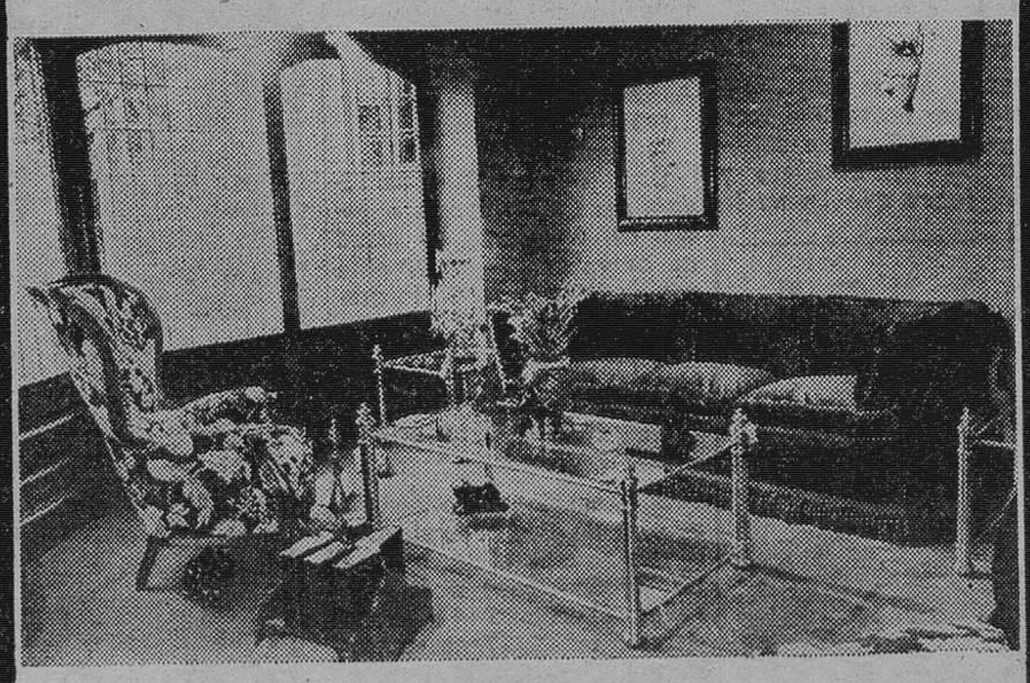

Seleccionada exposición de Salones con la elegancia de su tapicería y el buen gusto en mueble auxiliar.

IBAÑEZ

Plaza Sto. Domingo, 16

REPRESENTANTES

plaza y rutas a comisión precisa cubrir importante Empresa artículos reclamo y propaganda con posibilidades ilimitadas para personas introducidas comercio en general y/o perseverantes. Escribir a PLASTIRECLAM C/ Concorida, 26. Barcelona.

M.E.C.D. 2017

NUESTROS COLABORADORES

¿Consumir es despilfarrar?

Por D. ROBLES

EL aumento de la renta per cápita ha llevado de la mano el superconsumo, uno de los más destacados rasgos de la sociedad occidental que, pese a haber desembocado en la inflación y el estancamiento económicos y a haber generado un sin número de inquietudes, ansiedades insaciables y desequilibrios psíquicos. nos resistimos a abandonar.

La consecuencia de las gigantescas campañas publicitarias basadas en el natural deseo de bienestar, han provocado una interminable serie de necesidades artificiales. El consumidor se ha convertido en un autómata ciegamente obediente a esas decisiones anónimas creadoras de necesidades, cosificándose y reduciendo la finalidad de su existencia a la mera posesión de bienes.

Hace unos pocos años, el nivel de vida imponía una forzosa economía familiar de austeridad. Más tarde, en los comienzos de la sociedad de consumo, se trató de convencer a la mayoría de que el aumento de consumo, al absorber y estimular la producción, engrandecería al país. Se provocó la insatisfacción ante lo viejo o pasado de moda, utilizándose este mecanismo del «mercado del descontento» como una inversión rentable. Se fomentó el pluriempleo como el medio de alcanzar niveles más altos de consumo, y se llegó a decir que la resistencia del consumidor ante el despilfarro no era más que «un complejo de puritanismo» (Ditcher).

La vertiginosa carrera del consumo creció en todos los terrenos, creando una especie de culto al dinero, a la comodidad, al lujo. Escribía Drouin que «el hombre occidental consume el doble o el triple de las proteínas que necesita, tiende a tirar los productos sin haberlos acabado de utilizar y abusa de la compra de fármacos que luego no consume».

Mientras, hasta hace poco, todo el mundo trataba de justificar el lujo, como si de un pecado se tratara, afirmando que el objeto lujoso era algo necesario, práctico o útil, ahora ya no se necesita apelar a ese subterfugio y los anuncios publicitarios ofrecen ante todo «superlujo para usted». Nunca fue buscado y aplaudido el despilfarro a todos los niveles mientras se clama contra el subdesarrollo y la injusticia.

Pero ese mismo ritmo y el haber experimentado todo tipo de novedades lleva el cansancio. Dice Galbraith que «una esposa norteamericana se siente esclavizada por el consumo de infinidad de productos sin los cuales está persuadida de no poder vivir».

Sin embargo, como ocurre siempre, los más afectados por esta situación han sido los más débiles, es decir, esos jóvenes instalados en hogares opulentos que trataron de huir del mecanismo consumista buscando refugio en un desprendimiento material de sabor romántico y fachada anárquica. Intuyeron el carácter positivo de la pobreza, que es la libertad del hombre frente a unos bienes que pueden llevar a esclavizarle, pero no llegaron a profundizar en que lo negativo de la opulencia, no es tanto la posesión de bienes como el estar poseído por ellos.

La posibilidad de romper esta verdadera cadena que es el exceso de consumo se basa en el sentido de responsabilidad, en una toma de conciencia personal y libre.

La era de la comodidad induce a los hombres a guiarse por la ley del mínimo esfuerzo aún en cosas aparentemente pueriles y sin trascendencia, pero que a la larga, abren paso a situaciones comprometidas. Esta ley del mínimo esfuerzo no parece norma válida de conducta para seres inteligentes, pues existen muchas cosas valiosas en esta vida que no se alcanzan gratuitamente. Ante una vida cada vez más cómoda se corre el peligro de rehuir instintivamente lo costoso, aún cuando se trate de lo mejor para nosotros o para los demás.

Procurar una mayor comodidad, aplicar la inteligencia a mejorar las condiciones de vida y de trabajo, es lo propio de los seres humanos. Pero sin confundir el hacer las cosas con más comodidad, con el no hacer aquello que precise un esfuerzo. Sin confundir el confort con el afán desmedido de tener más y mejores objetos. Sin poner lo que sólo son mejores condiciones de vida con el fin mismo de la vida entera. La pauta podría ser una moderación inteligente. No una moderación del consumo fruto de un bolsillo que no soporta más gastos, sino deducida de un planteamiento serio. Una moderación en la búsqueda de lo fácil, nacida del respecto a los demás y de sí mismo.

Y todo para no dejarnos llevar del apetecer de un momento; porque eso, perdonable en los niños denota poca madurez en quienes ya no lo son tanto o dejaron de serlo hace ya tiempo.

HACIA LA HUMANIZACION DE TODAS LAS GUERRAS

☐ La protección de la Cruz Roja llegará a los "movimientos de liberación"

☐ Se quiere adaptar el concepto de derecho humano a las realidades modernas

Por Jesús SAINZ MAZPULE

La IV Conferencia sobre los derechos humanos en los conflictos armados ha reanudado sus sesiones en Ginebra con el propósito de terminar con la aprobación de dos protocolos adicionales antes del 20 de Junio. Se trata de extender las convenciones internacionales de la Cruz Roja, del 12 de Agosto de 1949 a casos de conflictos internos. Los nuevos protocolos abarcan un total de 80 artículos de los que han sido aprobados ya dos tercios.

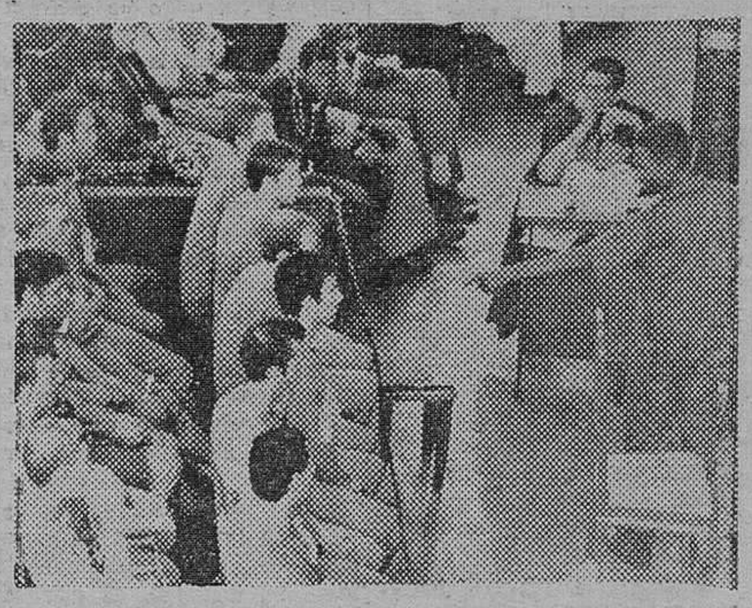

Durante el juicio celebrado en Angola hace varios meses con mercenarios europeos, un nativo acusa al alemán Gearhart, uno de los cuatro que serían condenados a muerte y ejecutados. (Foto EFE-FIEL)

SUPERACION DE LOS CONFLICTOS INTERNACIONALES CLASICOS

La guerra es, indudablemente, uno de los fenómenos más significativos de la historia del género humano, y hasta tal punto absorbente que no está todavía muy lejana la época en que la gloria de los pueblos se identificaba con sus batallas y sus triunfos y la preponderancia de las naciones era, sobre todo, funión del poderío militar. Esta concepción polemológica de la jerarquía de los valores humanos, explica el que los mitos nacionales se tejieran en torno de los caudillos guerreros, que forjaron la independencia de los pueblos, su unidad o su expansión colonial fuera de los límites iniciales.

Cuando la guerra se personalizaba en el nombre de los monarcas de los pueblos combatientes, los ejércitos solían formarse a base de mercenarios, quedando el pueblo ajeno a la lucha, aunque forzosamente hubiera de sufrir las consecuencias directas del aumento de impuestos para financiar la guerra y la leva de soldados para nutrir las filas de combatientes.

La población civil solía sentir los males de la guerra, especialmente cuando los males de la guerra llegaban a someter a las ciudades a saco y cuando las penalidades de un asedio o la prolongación de la lucha y falta de brazos para el trabajo en los campos y fábricas ocasionaban olas de hambre.

LAS CLASES DE GUERRAS

Se ha intentado una clasificación de las guerras que tópicamente se ajusta a esta sumaria denominación: «guerra convencional o limitada»; «guerra biológica» o «guerra química»; «guerra subversiva». Esta última se caracteriza por adoptar la forma de lucha de guerrillas, con fines claramente revolucionarios, por fomentar un bando las tensiones políticas y sociales internas del país o de países rivales, sin que el conflicto armado alcance nivel internacional.

La guerra subversiva adopta variadas formas y denominaciones, según sus causas y objeticos. Se conocen, como tales a) La guerra revolucionaria. b) La guerra insurreccional. c) La guerra civil. d) La guerra psicológica. e) La guerra de guerrillas. f) La guerra ideológica. g) La guerra fría, concepto introducido en época reciente para determinar un período de tensiones entre dos países o bloques en que sin existir operaciones armadas y, mediante una intensa acción psicológica con campañas diplomáticas, políticas y económicas, se explotan los numerosos incidentes que se producen, provocados o no, preparando el clima propicio para la intervención armada.

Se prevé que la «guerra generalizada» futura, cualquiera que sea su causa determinante, se iniciará mediante un recíproco ataque nuclear de agresión y de represalia, con una violencia inicial extrema e implacable, hasta el agotamiento de los medios nucleares, por menos de uno de los bandos beligerantes. Se cuenta con que al llegar a este punto se desarrollarán operaciones «clásicas» en los espacios asolados.

La conferencia sobre el «derecho de la guerra», que motiva y justifica este reportaje, tiene por finalidad adaptar los derechos humanos a las realidades de los conflictos contemporáneos. Ya se ha conseguido un acuerdo sobre la definición de los «crímenes de guerra». Se considera «combatiente» no sólo a los miembros de las fuerzas armadas de un ejército constituído, sino también a los de las restantes partes del conflicto en la medida en que estén sometidas a determinadas exigencias de organización militar reconocidas por la Liga de Estados árabes.

Otro tema espinoso que ha sido abordado en esta Conferencia de Ginebra ha sido el de los mercenarios. Muchos delegados en la Conferencia pretendieron asimilarlos pura y simplemente a los «criminales de guerra», admitiendo eventualmente una excepción para los consejeros.

Por efecto de los acontecimientos del Zaire, los representantes africanos parecieron dispuestos a matizar sus actitudes. El problema era de haber si convenía o no prohibir a los Gobierno el que concedan a los mercenarios el estatuto de «prisioneros de guerra». En este punto, el Comité Internacional de la Cruz Roja establece que cualquiera que sean los crímenes de los que se responsabilice a un mercenario, éste no debe sufrir malos tratos y tiene derecho a un proceso imparcial

A este respecto, es fácil imaginar las dificultades que entrañan la constitución de una comisión informativa internacional encargada de instruir las denuncias sobre violaciones de derechos humanos

La Conferencia continuará desarrollando propuestas orientadas a limitar el uso de armas convencionales para que no causen males superfluos y no hieran «sin distinción». De este orden son las armas incendiarias, las de acción diferida, las «pérfidas» (bambús envenenados), trampas, etc.

La escasa confianza que estos trabajos, tomados en serio por sus ejecutores están mereciendo en la opinión pública helvética, se expresan en el comentario de un periódico de Ginebra que designa los trabajos de esta Conferencia como «la hora del camelo...»

(FIEL-Servicios Especiales de EFE).

MECANICOS AGRICULTORES

*REPUESTOS *ACCESORIOS

PARA TRACTORES NACIONALES Y DE IMPORTACION

Todo procedente de desguaces

SERIEDAD Y GARANTIA ABSOLUTA

TRACTOR RECUPERACION ®

Garcia Lorca, 4 • T. 376622 • Zaragoza

VENDO LOCAL

comercial. 40 metros cuadrados. Propio cafetería o peluquería. Paseo Isla, Beyre, 8. Teléfono 228249

EN VALLADOLID, CAPITAL

se traspasa Bar-Restaurante, céntrico, muy acreditado. Teléfono 228107, o escribir a Sres. de Vizcaino. Calle Velarde, 6, 3.º derecha.

RODIER PARIS

Su estilo inconfundible en una colección primaveral jóven y alegre en

GARDEN

Plaza Primo de Rivera, 6 tel 208742

BURGOS

M.E.C.D. 2017

INFORMACION RELIGIOSA

SANTORAL

SANTOS DE HOY

Ss. Matías, ap.; Poncio, Víctor y Corona, Félix y Cecilio, Poncio, Isidoro,, Justa, Justina y Enedina ,mrs.; Miguel Garicoits, fd.; María Dominga Mazzarello, fdra.; Bonifacio, Claudio, Pacomio el joven, Pomponio, obs.; Isaac, pb.

SANTOS DE MAÑANA

VI Domingo de Pascua. Ss. Isidro Labrador, Patrono en España, de los labriegos y de los ingenieros agrónomos; Torcuato, Tesifonte, Cecilio, Indalecio, Esiquio, Eufrasio y Segundo, obs.; Mancio, Isidoro, Dimfna, vg.; Pedro, Casio, Andrés y Pablo, Victorino y Máximo, Dionisio, Simplicio, mrs.; Marciano, Doro, Polito, Próspero y Félix, cfs.

CULTOS

CATEDRAL. — Hoy, cultos mensuales de la Real Hermandad del Santísimo Cristo de Burgos.

A las ocho de la tarde, rosario, preces y misa con homilía que predicará el abad de la Hermandad, D. Isidoro Díaz Murugarren, terminándose con la bendición con el Santísimo. .

CARMEN. — Mañana, cultos mensuales a la Virgen del Carmen.

A las 7,10 de la tarde, canto de preparación, rosario, Eucaristía con homilía mariana, acto de consegración a la Stma. Virgen y Salve cantada.

MONASTERIO DE SANTA DOROTEA. — Novena en honor de Santa Rita de Casia.

Por la mañana, a las nueve, misa. Al final, se harán las flores y Novena.

Por la tarde, a las siete y media, rosario, ejercicio de las Flores y novena, seguidamente misa.

ADORACION NOCTURNA FEMENINA

Hoy, sábado, tendrá lugar a las diez y media de la noche, en la iglesia de San Lesmes Abad, la vigilia correspondiente al mes de Mayo.

Se invita a todas las adoradoras y cuantas señoras deseen asistir.

AGUSTINAS DE LA MADRE DE DIOS. — Novena a Santa Rita de Casia.

Da comienzo hoy.

Por la mañana, a las nueve, misa armonizada, y novena, dándose al final a adorar la reliquia de la Santa.

Don José Cerreda Cilla, nombrado nuevo párroco de San Gil Abad

Y don Amadeo Varona Ruiz, titular de la parroquia de San Julián, Obispo

El arzobispo de la diócesis, Excmo. y Rvdmo. Sr. doctor don Segundo García de Sierra y Méndez, ha nombrado curas ecónomos de San Gil Abad y de San Julián Obispo, de esta ciudad, a los presbíteros Rvdos. señores don José Cerreda Cilla y don Amadeo Varona Ruiz, respectivamente, el primero de los cuales ya ejercía por nombramiento también oficial, las funciones de encargado de la parroquia al quedar vacante la de San Gil tras el fallecimiento de don Gerardo Delgado.

En cuanto al señor Varona Ruiz, sucede en la parroquia de San Julián Obispo a don César Alonso de Porres Fernández, Ecónomo de San Lesmes Abad después del óbito de don Fermín Sáez de Benito.

Hasta aquí la noticia del anuncio oficial que ayer comunicó el canciller-secretario de Cámara del Arzobispado doctor don Timoteo de la Peña.

De nuestra parte, y a la par que felicitamos efusivamente a los dos nuevos responsables de las feligresías de San Gil Abad y San Julián, Obispo, sólo cabe añadir que sus nombramientos equivalen, desde el punto de vista pastoral, a la categoría de párrocos, aunque jurídicamente su definición sea distinta.

Hasta antes del Concilio Vaticano II la provisión de parroquias en propiedad se hacía mediante concurso de méritos, pero entonces fue considerada la conveniencia de modificar el procedimiento, acordándose la revisión del Derecho Canónico, lo que se está haciendo por la comisión pertinente de la Santa Sede.

Es debida a esta circunstancia por lo que los nombramientos que han venido haciéndose en estos últimos años de responsables de parroquias en nuestra capital, se realizan no en virtud de concurso de méritos, sino de las atribuciones concedidas por el Romano Pontífice a los obispos en cuanto a la designación de Ecónomos, hasta tanto se determine en su día, a la vista de la revisión del Código de Derecho Canónico, el nuevo y definitivo procedimiento de provisión de sedes parroquiales.

PERSONALIDAD DE LOS NUEVOS PARROCOS

Don José Cerreda Cilla, que cuenta 38 años, nació en Barbadillo del Mercado el 28 de Noviembre de 1938 y se ordenó sacerdote el 21 de Septiembre de 1963.

Ha sido Cura Ecónomo de la parroquia de Villaverde del Monte y prefecto de Disciplina del Seminario Mayor diocesano.

El 15 de Octubre de 1970 se le nombró coadjutor de la parroquia de San G[illegible] y el 1 de Noviembre de 1[illegible]. Encargado de la misma feligresía, tras el fallecimiento del párroco don Gerardo Delgado que dejó de existir el 29 de Octubre del mismo año.

Don Amadeo Varona Ruiz, tiene 48 años, y nació en Rozas de Valdeporres el 1 de Abril de 1929. Fue ordenado sacerdote el 28 de Junio de 1953.

Ejerció el cargo de coadjutor de la parroquia de Barruelo de Santillán cuando dicha feligresía palentina pertenecía a la diócesis de Burgos, y ha servido como Ecónomo de las parroquias de Moneo y Yudego, cargo este último que desempeñaba en la actualidad.

ROSARIO PUBLICO PENITENCIAL POR LA IGLESIA, POR ESPAÑA Y POR LA PAZ

Esta tarde, a las ocho, en el Paseo del Conde de Vallellano

A la vista de los síntomas que se detectan por todas partes, no es como para sentirnos muy optimistas sobre el futuro del Mundo. Ante el hecho pueden darse distintas posturas: la de las plañideras, que se contentan sólo con llorar; es una postura que a nada conduce; la del avestruz, esconder la cabeza bajo las alas, es suicida, que termina sucumbiendo en el desastre general; la de los sensatos, que quieren hacer algo por remediar la situación es la que se impone en un sentido realista y es la que adoptaron el sábado pasado cerca de dos mil burgaleses, que se dieron cita en el paseo del Conde de Vallellano para rezar el rosario a María. Es una postura consecuente con la fe en el poder de la oración y en la intercesión maternal de la Santísima Virgen, es el recurso siempre infalible de la Iglesia en las horas difíciles, fortalece a los que lo practican y anima y estimula a quienes lo contemplan. Por otra parte dieron un testimonio público de su fe y confesaron a Cristo, por lo cual se hicieron acreedores a la promesa del Señor: «al que me confesare delante de los hombres, yo le confesaré delante de mi padre celestial». Sus nombres, como el de la multitud que ayer mañana en el Rosario de la aurora paseó en medio de cantos a la Stma. Virgen, están escritos en el Cielo. Esperemos que esta tarde, más valientes confesores de su fe, aumente el número de los amantes de María.

FIESTA PATRONAL DE LOS INGENIEROS AGRONOMOS

Se celebró ayer

Anoche celebró la fiesta de su Santo Patrono, San Isidro Labrador, el Colegio Oficial de Ingenieros Agrónomos, reuniéndose los colegiados en una cena de confraternidad en un céntrico restaurante.

Fueron invitados de honor D. Jesús Gay Ruidíaz, gobernador civil de Burgos, y D. José María García de Dueñas, delegado provincial del Ministerio de Agricultura, asistiendo la mayoría de los ingenieros agrónomos con residencia en la capital, en compañía de sus distinguidas esposas.

La fiesta resultó muy animada y brillante, brindando los presentes por que el campo burgalés alcance pronto un nivel en todos los aspectos más racional y más justo, en relación con otras actividades económicas nacionales.

Asistió también el ingeniero agrónomo y diputado provincial, don José Antonio González García, a quien sus compañeros desearon los mayores éxitos en las próximas elecciones, como candidato al Congreso, expresándole su satisfacción por que pueda figurar en tan alta Cámara, una persona tan entrañablemente unida, como él, a los problemas del agro burgalés.

La reunión sirvió para comprobar la estrecha unión entre los ingenieros agrónomos de la provincia y reafirmar su firme ideal de servicio a la Agricultura española, para contribuir a solucionar la problemática actual y futura del campo.

Mañana, fiesta principal de la Hermandad comarcal de Labradores y Ganaderos

Misa y bendición de campos

Mañana, domingo, la Hermandad comarcal de Labradores y Ganaderos de Burgos conmemorará solemnemente la fiesta del Patrón de la Agricultura, con los siguientes actos en nuestra ciudad:

A las once, en la iglesia parroquial de San Pedro y San Felices, misa en la que oficiará don Alejandro Millán Cuesta, director del Secretariado diocesano de Catequesis. Al final, bendición de los campos.

Seguidamente se verificará el sorteo de los premios que regala la hermandad: un tractor «Barreiros», una sembradora «Jolpa» y un equipo herbicida.

A los indicados actos han sido invitadas las autoridades.

Mañana, proclamación de la "Reina" de la Unión Artesana

Mañana, domingo, a las doce y media de la mañana se celebrará la solemne proclamación de la «Reina» de la Sociedad Unión Artesa, señorita Rosa-Ana Domínguez Ordóñez.

Al acto han sido invitadas las autoridades.

SE REUNE LA AGRUPACION DE TRABAJADORES Y TECNICOS DEL SERVICIO REGULAR Y DISCRECIONAL DE VIAJEROS

Presidida por los titulares de la Unión de Trabajadores y Técnicos del Sindicato provincial de Transportes y de la Agrupación de T. y T. del Servicio regular y discrecional de viajeros, se ha reunido la Junta general de esta Agrupación.

Fue objeto de amplio informe y debate el contenido del Real Decreto Ley 17-1977 de 4 de Marzo, sobre relaciones de trabajo. Asimismo, por lo que respecta al Real Decreto Ley 19-1977, de 1 de Abril, sobre regulación del derecho de asociación sindical y normas posteriores para su desarrollo.

Se informó a los reunidos en relación con la revisión de tablas salariales y plus de transporte, que, tal y como en su momento fue pactado en el convenio colectivo sindical de trabajo vigente, se fija en un montante de un 21,80 por cien de incremento. Se evidenció general descontento por considerar que las tablas salariales, aun actualizadas, se encuentran desfasadas y no se ajustan a la realidad.

Fueron objeto de denuncia irregularidades que se vienen observando en determinadas empresas de la actividad, en relación con la jornada de trabajo, horas extraordinarias y descanso semanal, entre otras. Se adoptó acuerdo en orden a establecer contacto con la Agrupación de Empresarios, planteando el propósito firme de lograr un inmediato y estricto cumplimiento de cuanto establece el artículo 23 de la Ley de Relaciones Laborales, sobre descanso entre jornada y jornada de trabajo.

Se produjo un interesante cambio de impresiones sobre problemas generales y aquellos otros peculiares que afectan al sector.

LA PROXIMA SEMANA SE ELEGIRA LA «MAJA DE BURGOS»

La Comisión organizadora del Certamen «La Maja Internacional», está llevando a cabo las gestiones pertienentes para seleccionar la señorita que habrá de ser elegida en cada provincia española como Maja de esa demarcación territorial, celebrándose posteriormente con el, concurso de ellas la elección de «Maja nacional», que este año tendrá lugar en la localidad santanderina de Castro - Urdiales, el próximo mes de Junio, la cual participará en la fase mundial del Certamen representando a España.

A este respecto, la próxima semana en una sala de fiestas de nuestra ciudad tendrá lugar la elección de la «Maja de Burgos 1977», interviniendo el jurado de cuya composición se informará en su día.

Según nos informa la Comisión organizadora de este Certamen provincial, que este año ha ofrecido la participación en el mismo a las Peñas de Burgos, para que se presenten sus «Reinas» respectivas, hasta la fecha se han inscrito las correspondientes a las de Rincón de Castilla, Santamaría la Mayor, Guitarrista Burgense, Justo del Río, Victoria Nido, Deportivo San Juan, Cabezas de Familia Juan XXIII, y Jóvenes de Gamonal.

✝

LA JOVEN

PILAR HERRERA ESCOLAR

Falleció en el día de ayer, a los 25 años de edad, después de recibir los S. S. y la Bendición de S. S.

D. E. P.

Su resignada madre, doña Pilar; hermano, José-Carmelo; abuela, Juliana Santamaría; tíos, primos y demás familia

RUEGAN ORACIONES POR EL ALMA DE LA FINADA

El entierro y funeral se celebrarán HOY, SABADO, a las DIEZ Y MEDIA, en la parroquia de SAN ANTON, DE HUELGAS, seguidamente la conducción del cadáver al cementerio de San José, actos de caridad por los que anticipan las gracias.

Vivía: Arco del Amparo, 6.

Capilla ardiente: Residencia Sanitaria.

Burgos, 14 de Mayo de 1977

Funeraria "San José"

ESCOJA LOS UTILES WOLF QUE NECESITE SU JARDIN.

Desde las pequeñas herramientas manuales hasta cortacéspedes de gran potencia, además de una amplia gama de aspersores y accesorios de riego...

Escoja los útiles Wolf que necesita su jardín y disfrútelo luego, descansadamente.

Outils WOLF

LOS UTILES PARA DISFRUTAR SU JARDIN

Para más información y demostración sin compromiso, diríjase a:

Serventa

VENTA Y ASISTENCIA TECNICA

Merced, 13 - Tel. 20 30 97

BURGOS

M.E.C.D. 2017

actualidad BURGALESA

INFORMACION OFICIAL

DELEGACION DE EDUCACION Y CIENCIA

CURSO DE ACTUALIZACION, COMPLEMENTO Y PERFECCIONAMIENTO PARA PROFESORES MERCANTILES.— Para conocimiento de las personas interesadas se hace público que, a partir de esta fecha, serán facilitadas gratuitamente en esta Delegación —Unidad de Centros— las hojas de «Información, Instrucciones y solicitud de matrícula» del Curso de Actualización, Complemento y Perfeccionamiento para Profesores Mercantiles.

Por la Universidad Nacional de Enseñanza a Distancia se admitirá la inscripción para el curso 1977-78, durante el plazo comprendido entre el 16 de Mayo y el 15 de Junio próximos, ambos inclusive.

INFORMACION MILITAR

GRUPO DE DESTINO.— Pasa al Grupo de Destino de Arma o Cuerpo el teniente coronel de Ingenieros, D. Carlos Orgaz Bueno, de la Jefatura de Ingenieros de VI Región, a la que queda agregado por un plazo máximo de tres meses.

ESCALA AUXILIAR. — Ingresa en la Escala Auxiliar, con el empleo de teniente, el subteniente de Ingenieros, D. Santiago Cantero González, quedando agregado a su actual destino, en la Red territorial de esta región.

DELEGACION DE INVALIDOS CIVILES

FONDO NACIONAL DE ASISTENCIA. — Se pone en conocimiento de todos los inválidos que se convoca la concesión de ayudas nuevas del Fondo Nacional de Asistencia Social a favor de minusválidos y la prórroga de las ya otorgadas.

La documentación necesaria y amplia información se da en el Gobierno civil. Finaliza el plazo de presentación el 3 de Junio.

MOVIMIENTO DEMOGRAFICO. — Durante el día de ayer, se verificaron en el Registro Civil, las siguientes inscripciones:

NACIMIENTOS.— Gregorio Pérez y Martínez, María - Cristina Barragán y Martínez, Raúl Alonso y Contreras, Luis Simancas y Cidad, María-Fé Herrero y Herrero, Francisco - Javier de la Torre y Blanco, Oscar Arnáiz y Moreno, Fernando Santamaría y Estépar, María del Carmen Godoy y Esgueva, Berta Palencia y de Miguel, Ricardo Giménez y Hernandez, María-Rosa Corral y Pinedo.

DEFUNCIONES. — Vidal Román y de la Torre, de Zalduendo, 67 años; Mercedes Miranda y Gorriti, de Barco de Valdeorra (Orense), 79 años; Teodoro González y Pascual, de Gredilla la Polera, 69 años; Doroteo Caballero y Bravo, de Guzmán, 79 años; Juan Flores y Carpio, de Irún, 65 años; Arturo Franco e Izquierdo, de Páramo del Arroyo, 60 años; Elena Bello y Tobes, de Burgos, dos días; Restituto Porras y García, de Villaespasa, 84 años.

SE VENDE

R-8

— Y —

SEAT 124. Motor 1.600

PRECIOS INTERESANTES

TALLER MECANICO SUIZO

San Agustín, 5 y 7

MUY PRONTO

Podium

GRANJA TUDANCA

PLAZA MAYOR, 34

OFRECE UN NUEVO SERVICIO DE

LISTAS CONFECCIONADAS

CON MENUS PREPARADOS

PARA CELEBRAR EN SU MISMA CASA TODO TIPO DE ACTOS Y REUNIONES

— PRIMERAS COMUNIONES
— BAUTIZOS
— CUMPLEAÑOS
— CENAS FRIAS
— FIESTAS FAMILIARES
— LUNCH, ETC.

Tenemos un surtido amplísimo donde poder elegir: canapés, hojaldritos variados, empanadillas, tortillas de patatas, sandwiches variados, ahumados, etc.

Visítenos y elija cómodamente entre nuestras Listas Confeccionadas, según sus gustos y presupuesto.

AHORRE TIEMPO Y DINERO

GRANJA TUDANCA

Plaza Mayor, 34 Teléfono 201065

PARKING GRATUITO

durante una hora al comprador de más de 300 PTAS.

Cupón pro-Ciegos

N.º 259

PREMIADO

EN EL SORTEO DE AYER

muebles evelio

VITORIA 41, 43, 49, 51, 53 56, 58, 60, 62

EL CUPON PRO - CIEGOS.— En el sorteo celebrado en el día de ayer, resultó premiado con 2.500 pesetas, el número 259 y premiados con 250 pesetas, todos los números terminados en 59.

ARROLLADA Y MUERTA POR EL TREN. — A primeras horas de la madrugada de ayer fue arrollada y muerta por el tren, Amanda Ruiz Uría, de 35 años, que tenía su domicilio en la avenida del General Vigón. El suceso ocurrió a la altura del puente elevado de la autovía de Ronda sobre el FF.CC. Madrid-Irún. Instruye las oportunas diligencias el Juzgado número 2.

SE NECESITAN

SEÑORAS

PARA

LIMPIEZA DE RESTAURANTE

Razón:
TELEFONO 225597
(SEAF/PPO 2.440)

Viajes Sayca

DIAS 14 Y 15

A MADRID

Fiestas San Isidro

Salidas:

Sábado 14: 8 mañana y 3 tarde.

Domingo-5: 7,30 mañana.

Regresos: domingo 15

AGV, T-136.

Moneda, 18. Tf. 209438

FARMACIAS DE GUARDIA. — Srta. Ortega Iñiguez, Nuño Rasura, 12; Sr. Requejo, Avda. Reyes Católicos, 20 (Edificio Torquemada), y Sr. Del Hoyo, San Juan de Ortega, 6 (Capiscol).

CAMAREROS-AS y APRENDICES

SE PRECISAN

PARA "SANCHO PANZA"
Llamar: Teléfono 17 de

IBEAS DE JUARROS

(SEAF/PPO 2.343)

BOLETIN METEOROLOGICO. — Comprensivo de los datos recogidos ayer en el Observatorio del Instituto de Enseñanza Media Femenino.

Barómetro.— A las ocho de la mañana, 685,8; a la una de la tarde, 686,3; a las siete de la tarde, 684,5.

Temperatura ambiente. Máxima, 15,6 grados a las 19 horas; mínima, 5,4 grados a las 8 horas.

Dirección y velocidad del viento.— A las ocho de la mañana, NE— 7 kilómetros; a la una de la tarde, NW— 11 kilómetros; a las siete de la tarde, SE— 6 kilómetros.

Humedad, 48.

inlingua

Plaza Alonso Martínez, 7
ALEMAN, INGLES, FRANCES, ESPAÑOL PARA EXTRANJEROS — PREPARACION EXAMENES.

APROBACION DE UN PROYECTO. — El «Boletín Oficial del Estado» correspondiente al jueves, día 12, inserta una orden del Ministerio de la Vivienda por la que se informa de haber sido aprobado el proyecto reformado de urbanización del polígono «Gamonal», de nuestra capital.

HACE 30 AÑOS

Del DIARIO DE BURGOS correspondiente al miércoles 14 de Mayo de 1947

EL lunes se celebró en el Gran Teatro un magno concierto musical patrocinado por el Excmo. Ayuntamiento, a cargo de la Orquesta Municipal de Bilbao, que alcanzó un gran éxito en la interpretación de todas y cada una de las obras que componían el selecto programa.

◆ **EN los Campeonatos militares de la VI Región, que vienen celebrándose en nuestra ciudad, el equipo del Regimiento de Infantería «San Marcial» número 7 se ha proclamado campeón regional en los ejercicios de aplicación militar.**

◆ **LA temperatura máxima de ayer fue de 18,4 y la mínima, de 9,4.**

Alimenta al que muere de hambre porque si no le alimentas, le asesinas (Pablo VI).

Cartelera de ESPECTACULOS

AVENIDA.— Hoy, 5,30, 7,45 y 10,30. Estreno de impacto arrollador **La máscara** (3 R.) Rosa Valenty, Patrizia Adriani, Víctor Petit. La revolución sexual de una adolescente. Una máscara de línea griega, esconde una pasión de origen tan viejo como inconfesable. Rigurosa para mayores de 18 años.

CALATRAVAS. — 5'30, 7'45 y 10'30. De J. A. de la Loma, con Pipper, Christa Leem, Silvia Solar y Carlos Tristán, el estreno: **«Las alegres chicas del molino»** (4). Color. La vida de las «vedettes» de cabaret, en una historia picante, atrevida y también alegre y divertida. (Exclusivamente May 18)

CONDAL.— Continua de 4 a 12. Hoy, el programa más importante ofrecido en este local hasta la fecha. La película española más audaz del año y de mayor impacto: **La violación** (s. c.) Y el film de los cinco «Oscars» **French Connection. Contra el imperio del crimen** (3 R.) La última palabra del cine de acción. (Excl. May. 18 años).

CONSULADO. — ¡Atención! Hoy, en sesión continua desde las cinco de la tarde hasta las doce de la noche estrenamos el maravilloso programa doble: **Marlowe, detective muy privado.** 3R. Un hombre solo frente al mundo del crimen organizado. Y **La mostaza se me sube a la nariz** (3). (Autorizada para 18 años).

CORDON (Tel. 207037) — 5'30, 7'45 y 10'30. (¡¡2.ª semana!!). Estreno del título «imposible» del cine español: **«Viridiana»** (4). Un filme de Luis Buñuel, con Fernando Rey, Silvia Pinal y Francisco Rabal. (Gran Premio del Festival Internacional de Cannes) **«Viridiana»** es aut. exclusivamente May. 18 años.

DUCAL.— Hoy, de 4 a 12, doble asombroso: **Las hijas de Bonny** (3 R.) Un film fuerte, impresionante, audaz. La historia de dos chicas que quieren vivir su vida. Y **Golpe mortal** (3). Una apoteosis de luchas orientales, peleas colosales. (Rigurosas para mayores de 18 años).

GOYA.— ¡Atención! Hoy, a las 5,30, 7,45 y 10,30, sensacional estreno de la maravillosa película **¡Quiero la verdad!** (3). Esta es la terrible crónica de la juventud de hoy, con sus tensiones y sus problemas, dentro y fuera del «stablishment». Si la novela le emocionó, ahora la película le mantendrá en vilo. (Aut.. Mayores 18)

GRAN TEATRO. — A las 5,15, 7,45 y 10,30. Hoy, un estreno sugestivo, atrevidísimo y muy de nuestro tiempo, con María José Cantudo, **Marcada por los hombres** (3 R.) Con Máximo Valverde. Una mujer desnuda ante los hombres y las leyes. Primer premio Concurso Guiones-1976. (Unica y exclusivamente mayores 18 años).

TIVOLI.—(209045). 5'15, 7'45 y 10'30. Inauguración de la X Temporada como Sala Especial con el primer gran estreno: **«Roma», de Federico Fellini** (4). Color. Un panorama de la Ciudad Eterna, a través de una vida: la de este gran realizador italiano. (V. O. subtitulada) (2.ª semana). (Rig. May. 18).

SALA DE FIESTAS (Dandy's Club).— Hoy, tarde y noche, el excepcional «show» de la sensacional cantante **Maya** y sus guitarras, el formidable Grupo orquestal **Banda Nova** (Procedente de Madrid) y la orquesta **Dandy's Club.** 17 artistas en el escenario.

FIRMA DE NUEVA CREACION EN MUEBLE MODERNO

OFRECE LOS SIGUIENTES PUESTOS DE TRABAJO:

- DIRECTOR COMERCIAL ADJUNTO A DIRECCION.
- ADMINISTRATIVO INTRODUCIDO EN EL RAMO.
- VENDEDORES Y VENDEDORAS con conocimientos de decoración.
- MONTADORES conociendo su profesión.

SE REQUIERE:

— Experiencia: tres años mínimo.
— Condiciones económicas de acuerdo con la valía de los candidatos.

INTERESADOS, escribir indicando "curriculum vitae" a: SEAF/PPO. 2.415.

M.E.C.D. 2017

5,30
7,45
10,30

CINE Cordón

2.ª SEMANA

EL TITULO «IMPOSIBLE» DEL CINE ESPAÑOL

GRAN PREMIO DEL FESTIVAL INTERNACIONAL DE CANNES

EXCLUSIVAMENTE MAYORES 18 AÑOS

Almacenes La Puebla

El establecimiento MAS CAPACITADO, para a través de un PERSONAL ALTAMENTE EFICAZ, aportarle la PERFECTA IDEA para la

DECORACION DE SU HOGAR

TAPICERIAS
CORTINAS
ALFOMBRAS
MOQUETAS
(Vea Exposición)

MAS SURTIDO (nacionales y de importación)

MAS SELECCION (exclusivas en los más depurados estilos clásicos y modernos)

MANTAS
COLCHAS
JUEGOS CAMA
FALDAS MESA CAMILLA, y
demás artículos textiles para
el aseo personal y del HOGAR
Siempre a . . .

MENOS PRECIO

en sus dos únicos comercios en Burgos
c/. Las Calzadas, 46 y Condestable, 4

Impresiones de un lector

"La paz: inventario y balance" de Rafael Núñez Rosáenz

"Fui para los demás igual que un viento al llamar sacudiéndolos". RILKE.

Ante de nada, apuntaremos que el libro que tenemos en las manos es obra de madurez. De madurez, naturalmente, poética. El poeta ha llegado a su plenitud creadora.

El título, y aun alguno de los poemas, resultan un tanto enigmáticos. Y no lo decimos en sentido peyorativo. Porque está bien el enigma en poesía. Llamar a las cosas por su nombre —decía Mallarmé— es privarlas de las tres cuartas partes de su encanto.

Ya el primer verso "Estamos respirando paz helada", del primer poema, es como un grito, que estremecerá, al recorrerla, la espina dorsal de la obra toda. Y a lo largo de sus más de novecientos versos, no palpamos sino un afán de descongelamiento, de desentumecer y entibiar al menos esa paz hoy tópica.

En los umbrales, el poeta trata de razonarnos su inicial pesimismo:

**Inútil es el llanto
cuando el hombre acoraza la respuesta,
e inútil el mensaje, cuando el mundo
derriba el sueño lento que construye.**

Pero a medida que nos vamos adentrando, nos entrega paulatinamente, morosamente su sentir. Hasta llegar a la efusión. Quizá sin intentarlo. Porque el poeta auténtico debe permanecer ignorante de sus mejores dones y no puede ni aun presentirlos, so pena de privarles de su ingenuidad, de su virginidad. Va cargando de subjetivismo y de emoción las simples particularidades de lo inmediato. Así en "Vísperas" evocación de recuerdos familiares (recuerdos que por otra parte vetean muchas de las composiciones). O en "La memoria", nostalgias infantiles. U "Oración", con su fe atormentada y vacilante, agónica, de raíz unamuniana.

Y luego el amor en plenitud de esos cuatro sonetos lapidarios. Y los primores de lo vulgar en esas "Fabulillas", quizá lo mejor del libro. Aquí el poeta y sus versos se aniñan ("si no os hiciéreis como niños..."), al adentrarse en pristinas vivencias ya lejanas. Aquí tiembla la ternura para con unos seres marginados, de un primitivismo tosco y fascinante a la par. Y tiembla la angustia en esa elegía a nuestro río.

Culmina en el optimismo de ese magnífico poema que es "Viejos", canto rotundo en el ocaso a las tres virtudes teologales:

**Miradles cómo entregan su sonrisa
si reciben amor y en él se apoyan;
les basta que sus manos resuciten
para creerse pájaros o niños...**

Pasando por el sueño, el ensueño, de "Penúltima esperanza" o de "Mañana" (Ese es mi mal: soñar. La poesía —es la camisa férrea de mil puntas cruentas— que llevo sobre el alma...).

Hasta la coronación del último soneto, clave de bóveda de esta recia, esbelta arquitectura. Pleno de razonamiento, de sentir, de emoción, de idealidad, de fe y sobre todo de amor.

¿Forma? Libérrima. La poesía, por fortuna para ella, rompió, tiempo ha, el corsé estrófico. El grave endecasílabo, quebrado a veces por exigencias del ritmo, alterna con versos más cortos, de varia medida, en poemas más ágiles, más espontáneos de factura. Y media docena de sonetos impecables. (Más de una vez hemos oído que la piedra de toque de un poeta es el soneto. ¡Cuidado! Su rotundidad insoslayable puede crear espejismos. Bécquer no escribió ningún soneto y los de Machado, tardíos, poco o nada han añadido a la inmarcesibilidad de su gloria).

¿Influencias? ¿Quién tira la primera piedra? Si han sido digeridas, no hacen sino despertar, ser levadura de la masa creadora.

Alguien ha interpretado este libro, despistado quizá por el último poema, como el canto de cisne de nuestro poeta. Disentimos. No puede ser. Nos negamos a admitirlo. Esperamos aún mucho de su musa, tan fresca, y por qué no, tan juvenil.

Sabino NEBREDA PEREZ

HOY, INAUGURACION DE ALFONSO SALAS EN TAGRA

Hoy, sábado, a las siete de la tarde, en la sala Tagra, se inaugura la exposición de esculturas de Alfonso Salas, que podrá visitarse, los días laborables, de doce a dos de la mañana y de siete a nueve de la tarde; y los días festivos, por la mañana, de doce a dos.

Representación teatral del cuadro artístico del Círculo Católico

Según se tenía anunciado, a las ocho de la tarde de ayer, en el salón de actos de la Caja de Ahorros del Círculo Católico (sede central), actuó el cuadro artístico del Círculo Católico, representando la obra de Carlos Llopis «Nosotros, ellas y el duende», alcanzando un notable éxito entre el público asistente.

Es de hacer notar que esta representación venía auspiciada por la Delegación de Educación y Ciencia.

Todo el Aun necesita a la Cruz Roja. Burgos, también. Ingresa en ella como socio.

OCHO PLICAS A LA SUBASTA NUMERO 8 DE LOS CUARTELES

A la una de la tarde de hoy, en al Casa Consistorial, se abrirán las plicas presentadas a la subasta de la parcela número 8, de los solares de los antiguos cuarteles.

En total se han presentado ocho pliegos, siendo el tipo de licitación de 23.780.340 pesetas y la superficie de la parcela de 1.275 metros cuadrados. Veintiocho serán las viviendas a construir.

¡¡ATENCION!!

¡¡INVERSIONISTAS!!

Diáfano local 320 metros, amplias entradas, con instalación oficinas, pie carretera Arcos. Estación R.E.N.F.E.

PRIGO. Moneda, 13 Mañanas

M.E.C.D. 2017

La BOLSA

REPETICIONES SIN NUEVAS PERSPECTIVAS

Madrid (Copilsa). — El índice general con una variación insignificante de una centésima, lo dice todo. Ha sido otra sesión aburrida de la serie, con cotizaciones casi siempre repetidas en un mercado cortísimo, sin ninguna trascendencia. Se decía que estaba todo «sujetado», impresión muy generalizada en el ambiente, y el cierre igual. Por lo tanto, ha sido un final de semana que no deja ni el menor atisbo de que esto vaya a cambiar de inmediato, ni tampoco se ha visto ninguna toma de posiciones entre los profesionales.

Subidas que alivian un poco al público inversor pueden ser los cinco de Dragados y Banco Urquijo, junto con 2,5 de recuperación en Explosivos. Por contra, son importantes las bajas de nueve en Ebro, 6 Sarrió y cinco Tubacex, aunque también pierda igual el Banco de Fomento. En realidad casi todos los Bancos se limitan a marcar los precios anteriores, sin más. De negocio, cero. El Banco de Vizcaya termina la negociación de derechos a 180 pesetas. Y los demás derechos, sostenidos, tratando de cubrir el día.

Marcaban dinero sin cotizar, Tabacalera a 145, Ensidesa a 49, y papel, también sin llegar a contratar, Citroen a 88, Torras Hostench a 147 y Sierra Menera a 360.

JUSTO IRIONDO MENDIETA

MADRID

(Información facilitada por el Banco de Santander)

ACCIONES

BANCOS.—Santander, 494; Exterior, 388; Central, 483; Banesto, 300; Hispano, 296; Ibérico, 325; Popular, 323; Fomento, 395; Bilbao, 420; Vizcaya, 334; Bankinter, 268.

ELECTRICAS. — Viesgo, 88,25; Fecsa pequeñas, 83; Fenosa, 92; Cantábrico, 89; Hidrola, 99; Iberduero, 105; Nansa, 87; Sevillana, 91,50; Madrileña, 93.

VARIAS. — Aguila, 101; Ebro, 393; Dragados, 450; I. Metro, 131; Urbis, 131; Vacesa, 255; Fibansa, 128; Felguera, 82; Campsa, 251; Tabacalera, 145; Cros, 108; Aragonesas, 83; Explosivos, 145; Nitrógeno, 291,50; Altos Hornos, 76,50; Citroen, 88; Auxiliar, 90; Santa Ana, 78; Femsa, 93; Telefónica, 115; Sniace, 65; Ceivasa, 115.

CUPONES

Bancaya, 180; Bancobao, 296; Exterior, 260; Seat, 81.

Banco de Santander

BOLSA — BANCA — CAMBIO
Espolón, 12.

Conferencias de orientación vocacional en el Colegio de la Sagrada Familia

Terminó ayer el interesante ciclo de conferencias sobre el tema genérico «profesión vocacional», organizado para los alumnos del C.O.U. del Colegio Sagrada Familia.

La primera de las charlas estuvo a cargo del delegado de Educación y Ciencia, D. José Luis Rivas López, quien disertó con su habitual amenidad y facilidad de palabra sobre «Salidas profesionales». Siguió en el turno el Dr. D. Rodrigo García Zuazo, médico del Colegio, tratando con verdadero acierto, el tema «Vocación y futuro de la Medicina». D. Alfonso Salgado, periodista tan conocido y valorado por sus originales artículos, deleitó hablando sobre «El periodismo como vocación». Digno colofón puso al éxito de este ciclo el P. Bruno Gómez, S. J., quien se captó al joven auditorio con su sentida y original exposición de «La vocación como llamada de Dios».

Vaya nuestra felicitación tanto para los conferenciantes como para la Dirección del Centro y su Asociación de Padres, por el acierto logrado con esta faceta educativa tan necesaria en el aspecto formativo de nuestra juventud burgalesa.

Burgos ante las elecciones

Hoy, finaliza el plazo de impugnaciones

Ayer, en la Junta del Censo, tuvo entrada una impugnación contra el candidato al Congreso por Unión Centro Democrático, don Juan Manuel Reol Tejada Ha sido presentada por doña Luisa Francisca Villoslada Gaitán, soltera, administrativa y residente en Madrid.

La citada señora considera que don Juan Manuel Reol Tejada se encuentra incurso en llegibilidad como candidato al Congreso de Diputados por ostentar el cargo de subdirector general de Farmacia y encontrarse incluido en el artículo 4 ° del Real Decreto Ley 20-1977. Entre los argumentos que acompaña figura una resolución del Ministerio de la Gobernación firmada por el subdirector general de Farmacia.

Hoy, a las diez de la mañana, quedará cerrado el plazo para la presentación de impugnaciones. Según nuestras noticias, la decisión, sobre ésta no se sabrá hasta el próximo miércoles, día 18, fecha señalada en el Calendario electoral para la proclamación de candidatos.

Por otra parte, continúa llegando a Burgos material para las próximas elecciones; entre él ochocientas urnas trasladadas desde Madrid en dos camiones.

SALA DE FIESTAS

(DANDY's CLUB)

HOY, SABADO — TARDE Y NOCHE

¡GRAN ACONTECIMIENTO ARTISTICO!

EL SENSACIONAL SHOW

DE LA EXCEPCIONAL CANTANTE

MAYA

Y SUS GUITARRAS

PRESENTACION POR VEZ PRIMERA EN BURGOS DEL EXTRAORDINARIO GRUPO ORQUESTAL ATRACCION,

«BANDA NOVA»

PROCEDENTE DE LAS MAS IMPORTANTES SALAS DE LA CAPITAL DE ESPAÑA.

Y LA ALEGRE Y DINAMICA,

ORQUESTA «DANDY'S CLUB»

¡¡17 ARTISTAS EN EL ESCENARIO!!

R

RAFAEL PEDROSA

participa
a sus clientes y amigos
la apertura, hoy sábado,
de su
NUEVA SECCION
de
ALTA COSTURA Y PRET A PORTER

Paloma, 35

M.E.C.D. 2017

HOY, INAUGURACION

«RANCHO BILL»

y su nuevo Salón Piel Roja
La gran Sala de Fiestas de Burgos
(Ctra. de Soria. Km. 13)

RANCHO BILL SALOON
PIEL ROJA
SALA DE FIESTAS - CAFETERIA

HOY, SESIONES TARDE Y NOCHE
* **DINO MARTIN Y SU SHOW**
* **MARIACHI SALSA MANDINGA**

MAÑANA, SESION TARDE
* **KIKO LEDGARD**
* **DINO MARTIN Y SU SHOW**
* **MARIACHI SALSA MANDINGA**

MARIACHI ORQUESTA

SALSA MANDINGA

Con un extraordinario repertorio de las más genuinas canciones mejicanas. El conjunto revelación de gran éxito.

KIKO LEDGARD

DINO MARTIN

Cantante — Actor — Bailarín
Compositor
y su fabuloso Show
compuesto por cuatro primerísimas cantantes y bailarinas.
Dos años en TVE junto a Sandra Lebrock y actuaciones en 33 países

Construcciones
ISIDORO BARTOLOME

CALLE LAS ESCUELAS, NUM. 13 ◆ TELEFONOS 22 67 75 - 22 86 49 - 22 52 32

HA REALIZADO LA EJECUCION DE LAS OBRAS DE RANCHO BILL

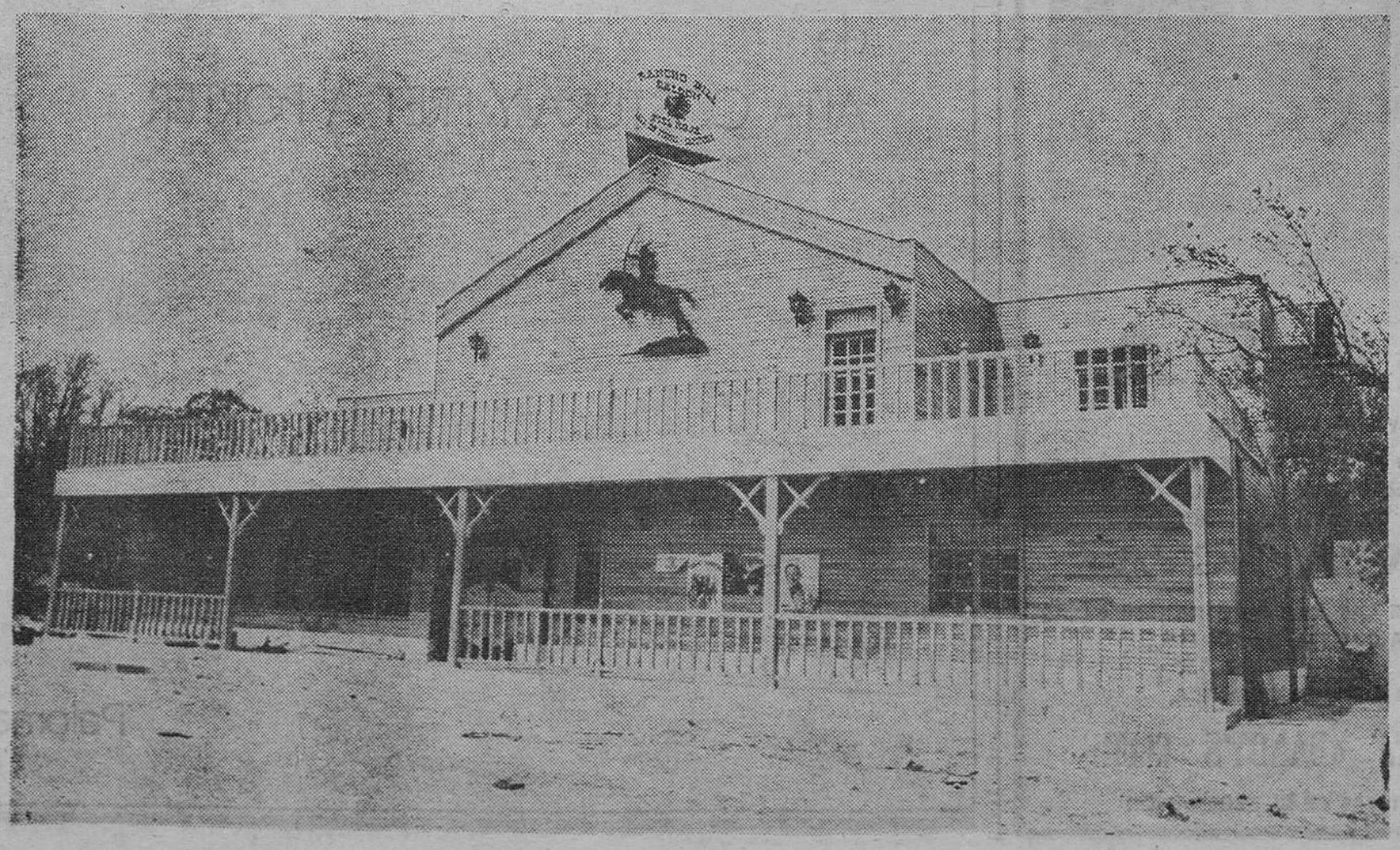

M.E.C.D. 2017

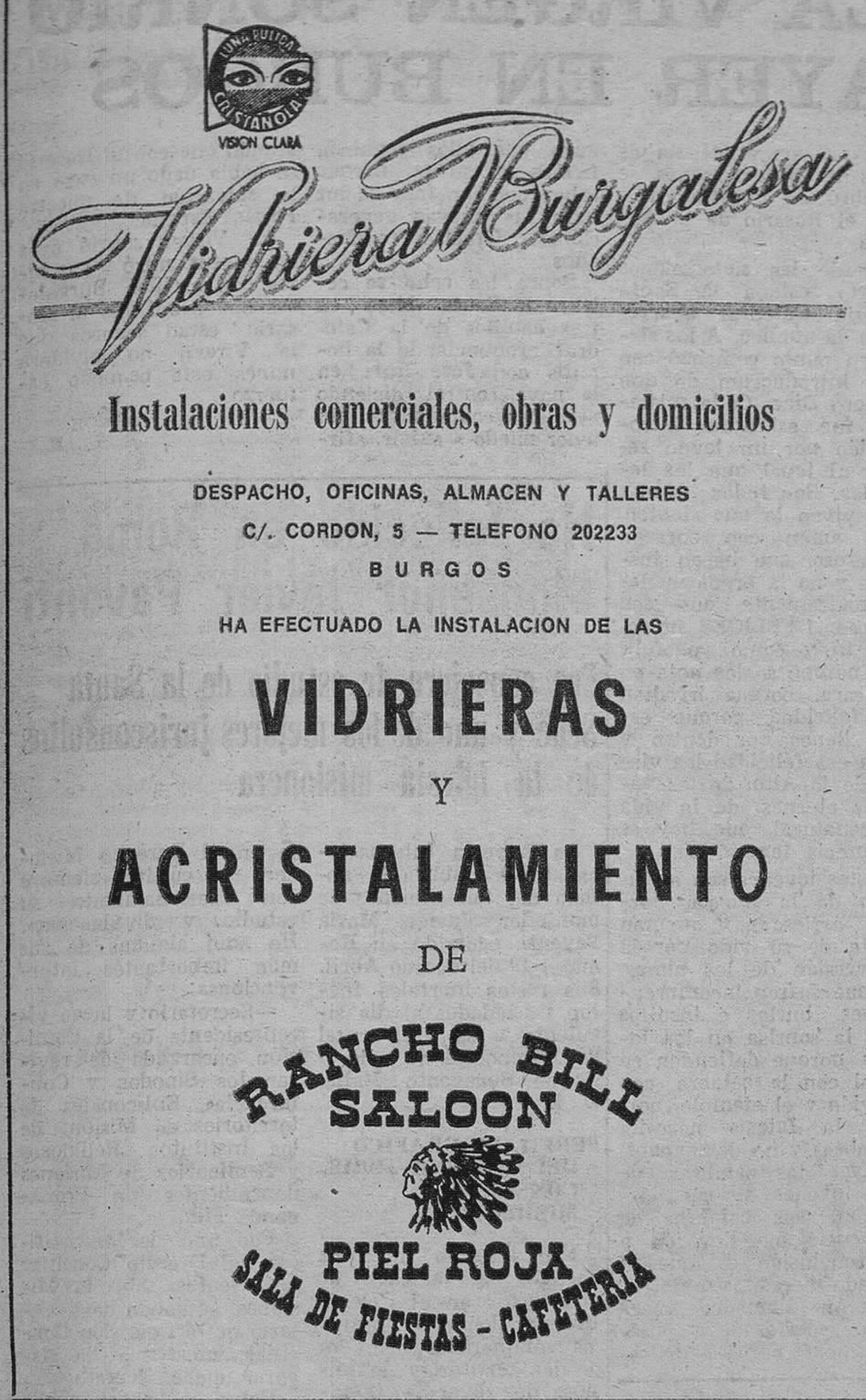
LUNA PULIDA
CRISTANOLA
VISION CLARA
Vidriera Burgalesa
Instalaciones comerciales, obras y domicilios
DESPACHO, OFICINAS, ALMACEN Y TALLERES
C/. CORDON, 5 — TELEFONO 202233
BURGOS
HA EFECTUADO LA INSTALACION DE LAS
VIDRIERAS
Y
ACRISTALAMIENTO
DE
RANCHO BILL
SALOON
PIEL ROJA
SALA DE FIESTAS - CAFETERIA

INSTALADORA ELECTRICA BURGALESA
INSTALACIONES INDUSTRIALES, ESTUDIOS, PROYECTOS, MONTAJES, ETC.
CALZADAS, 58 — TELEFONO 223133
BURGOS
HA REALIZADO LA
INSTALACION ELECTRICA
DE
RANCHO BILL
SALOON
PIEL ROJA
SALA DE FIESTAS - CAFETERIA

RANCHO BILL
SALOON
PIEL ROJA
SALA DE FIESTAS - CAFETERIA
RANCHO BILL
NOS HA CONFIADO
LA INSTALACION DE
• AIRE ACONDICIONADO
• INSTALACIONES FRIGORIFICAS
• MAQUINA DE CAFE
EN SU MAGNIFICA SALA DE FIESTAS
Hnos LOPEZ
BURGOS
PLAZA DEL VENA, S/N.
TELEFONOS: 201862 — 226812

Apartamentos (VALENTIN)
AGUILAR DE CAMPOO (Palencia)
LUGAR IDEAL PARA SUS VACACIONES
COMPOSICION DE ESTOS APARTAMENTOS
— Salón-comedor con muebles convertibles de 3 ó 4 camas.
— Habitación completa de 2 camas.
— Cocina con armarios, frigorífico y cocina-butano.
— Cuarto de baño completo.
— Suelos de moqueta, cocina y baño de cerámica.
— Servicio de teléfono individual. Ascensor.
— Departamento en sótano para cada apartamento.
RESTAURANTE CON SABROSA COCINA CASTELLANA
SOLICITE MAS INFORMACION EN:
HOTEL VALENTIN
TELEFONO: 122125 — AGUILAR DE CAMPOO

M.E.C.D. 2017

CONMEMORACION DE LA FIESTA DE NUESTRA SEÑORA DE FATIMA

Rosarios de la Aurora y actos especiales en la parroquia titular y del barrio «Juan XXIII»

La festividad de Nuestra Señora del Rosario de Fátima se conmemoró ayer en nuestra ciudad con fervorosos actos marianos y eucarísticos, siendo una de las notas más significativas de la jornada la elevada participación de fieles —entre ellos muchos jóvenes de ambos sexos— en estas manifestaciones de religiosidad.

Varios miles de devotos de la Virgen de Fátima se concentraron en la Catedral a las siete de la mañana identificándose a muchos de los asistentes como miembros del apostolado seglar y jóvenes de movimientos marianos. Primero habló a todos ellos el viceconsiliario de la Junta diocesana de A.C. don Isidoro Díaz Murugarren, y después se puso en marcha el gentío y en orden procesional acompañando a la imagen de Nuestra Señora, figurando de preste el párroco de Santa Agueda, don Fernando Calvo acompañado de otros sacerdotes.

Feligreses de Santa Agueda donde también se venera a la Virgen Blanca se sumaron al acto.

Este Rosario de la Aurora, cuyos misterios dirigieron muchachos y muchachas que pertenecen a la llamada Milicia de Santa María, entre plegarias y cánticos, recorrió las calles de Santa Agueda, Nuestra Señora de la Asunción, Martínez del Campo, Barrantes, avenida del Generalísimo y Arco de Santa María, regresando a la Catedral donde se ofreció la santa misa concelebrada por el canónigo don José Ruiz y otros sacerdotes. El primero pronunció una fervorosa homilía alusiva al significado de la fiesta de Nuestra Señora del Rosario de Fátima.

Numerosos fieles participaron del banquete eucarístico.

FIESTA EN EL BARRIO «JUAN XXIII»

Ayer comenzaron en el barrio «Juan XXIII» los actos en honor de su Patrona Nuestra Señora de Fátima, colaborando todas las Peñas y jóvenes de la barriada y asistiendo autoridades.

A las siete de la mañana se celebró un concurrido y fervoroso Rosario de la Aurora, dirigido por don Clementino Arnáiz, coadjutor de la parroquia de Fátima. La devoción a la Señora se demostró palpablemente por la concurrencia de fieles, que llenaban el templo.

A las doce de la mañana, se dijo la misa solemne, presidida por el vicario general de la diócesis, don Vicente Proaño, y concelebrada por los párrocos de Nuestra Señora de Fátima, don Emilio Alonso y de Nuestra Señora la Real y Antigua de Gamonal don Nicolás Dulanto, y por sacerdotes de ambas parroquias y de San Pedro y San Felices.

Pronunció una fervorosa homilía el vicario general.

Presidió el gobernador civil, señor Gay Ruidíaz, al que acompañaban los señores Tamayo Acha y García Martín, en representación del Ayuntamiento, así como el señor Espino de la Cal, que representaba a la Diputación.

Asistieron a la santa misa todas las Peñas de Gamonal, con sus «Reinas» y damas de honor.

A la una menos cuarto, en el salón parroquial, tuvo lugar la recepción a las autoridades, a quienes se ofreció una copa de vino español.

Posteriormente, en un restaurante de la barriada hubo una comida de hermandad presidida por los concejales señores Tamayo Acha y García Martín, y Espino de la Cal, y en la que participaron Peñas del barrio.

SOLEMNE FUNCION VESPERTINA

Por la tarde, a las ocho, la parroquia Nuestra Señora de Fátima culminó su fiesta titular con una solemne función, viéndose el templo completamente lleno de fieles a los que se añadieron dirigentes y miembros de todos los movimientos apostólicos de la ciudad.

Después del rosario y del ejercicio mariano de las flores, se ofreció la santa misa que concelebró el Vicario general don Vicente Proaño con el canciller-secretario de Cámara don Timoteo de la Peña; viceconsiliario de la Junta diocesana don Isidoro Díaz Murugarren; párroco don Emilio Alonso López y coadjutor don Clementino Arnáiz.

Actuaron la Coral «Nueva Alianza» y el coro parroquial dirigidos por don Angel del Campo. El vicario general señor Proaño dirigió una homilía impregnada de amor a Nuestra Señora del Rosario de Fátima, y glosando el mensaje de penitencia y de salvación de las misteriosas apariciones de Fátima.

Durante el rito sagrado se hicieron ofrendas de flores y de pan y vino, corriendo a cargo de seglares las impetraciones.

Terminó la solemne función con el cántico del Himno de la Virgen de Fátima.

ACTOS DE HOY, Y DE MAÑANA

Hoy, sábado, la parroquia de Nuestra Señora de Fátima dedicará a las doce de la mañana, una misa en sufragio de los feligreses fallecidos.

Por su parte el barrio de «Juan XXIII», celebrará a las once de la mañana concursos y juegos infantiles en el patio del colegio de Fátima. A las cuatro habrá partido de fútbol en el que se disputará un trofeo donado por el Ayuntamiento.

A las seis y media, la Asociación de Cabezas de Familia «Juan XXIII» ofrecerá una recepción a los mozos del barrio y a las siete y media habrá bailes populares con verbena, a partir de las doce.

Mañana, domingo, día 15, a las doce del mediodía tendrá lugar un festival con intervención de grupos de danzas y artistas locales.

A la una de la tarde se inaugurará la Peña Recreativa de Fátima, programándose a las dos un baile de vermout, y a las siete y media un baile fin de fiesta.

VIGILANTE PARA SALA DE JUEGOS

de Calle Vitoria 202; muy interesante para aquellos que, cooperando su señora para la limpieza podría él hacer horas aparte por la mañana.

Interesados, llamar al teléfono 202341 - 42

(SEAF/PPO 2.453)

LA VIRGEN SONRIO AYER EN BURGOS

Ayer, con asistencia de más de 2.000 personas, se celebró en nuestra capital el Rosario de la Aurora.

Desde las siete menos cuarto estaba la Santa Iglesia Catedral abarrotada de público. A las siete en punto comenzó con una introducción de don Isidoro Díaz Cada misterio fue asimismo introducido por un joven seglar al igual que las letanías. Son todos jóvenes que viven lo que sienten, que aman con corazón generoso, que hacen justicia y no la predican demagógicamente que son felices, sí FELICES no como tú y como yo, felices porque se les nota en la cara, porque irradian su felicidad, porque están llenos por dentro y toda esa felicidad les viene de lo Alto, de los valores eternos, de la vida sobrenatural que hoy se desprecia tanto.

Estos jóvenes son el futuro de la Iglesia, porque arriesgan y queman parte de su vida por la conversión de las almas, porque sufren incomprensiones, burlas e insultos con la sonrisa en los labios porque defienden su ideal con la palabra con la vida y el ejemplo, porque la Iglesia necesita hombres y no demagogos.

Ayer, las palabras de esos jóvenes, me entusiasmaron, sus palabras de exigencia me llevaron a la conclusión de que el mundo necesita santos.

Serán llamados «carcas», «desfasados», «tridentinos» pero sé de seguro que ellos seguirán firmes en su fe, porque saben que son faro de luz para las nuevas generaciones. Gracias muchachos.

Sobre las ocho se celebró la Santa Misa en tres capillas de la Catedral, pronunciando la homilía don José Ruiz, en la nave central diciendo verdades como puños, sin tener miedo a exigir, afirmando que con el Rosario se había dado un paso en la salvación de nuestra Patria, España.

La Virgen sonrió ayer en Burgos, miró a sus hijos con cariño. Burgaleses que acudísteis al Rosario estad seguros que la Virgen no olvidará nunca este pequeño esfuerzo.

F.

Ha fallecido en Roma Monseñor Javier Paventi

Era consejero de estudio de la Santa Sede y uno de los mejores jurisconsultos de la Iglesia misionera

La Agencia Internacional Fides publica la noticia del fallecimiento de monseñor Javier María Paventi, ocurrido en Roma el 19 del pasado Abril. Sus restos mortales fueron trasladados al día siguiente a su villa natal de Campodipietra diócesis de Benevento Italia. D E P

PERFIL BIOGRAFICO DEL INSIGNE JURISCONSULTO MISIONERO

Fue llamado a Roma en 1930 para el cargo de vicerrector en el Colegio Urbano donde se forman los seminaristas oriundos de los territorios de Misión de diversos Continentes Después fue nombrado profesor de Teología Moral en el célebre Ateneo de Propaganda Fide Pero es el año 1938 en que el Papa Pío XI le designa como Minutante y Consejero de Estudio de la Sagrada Congregación Fide «En ese puesto, dice el cronista de la Agencia Fides trabajó con gran dinamismo y fidelidad durante 35 años hasta su jubilación».

ESTUDIOSO, CONSEJERO Y ANIMADOR MISIONERO

La Agencia Fides le dedica un largo reportaje resaltando su meritísima labor al servicio de la Santa Sede «Monseñor Paventi —dice— en su puesto de servicio del Dicasterio Misionero llegó a ser un gran experto en el Derecho Misionero y cultivó siempre con apasionamiento su estudio y divulgación». He aquí algunas de sus más importantes intervenciones:

—Secretario y luego vicepresidente de la Comisión encargada de revisar los Sínodos y Conferencias Episcopales de territorios de Misión; de los Institutos Religiosos y Seminarios de Misiones dependientes de Propaganda Fide

Fue uno de los artífices del Decreto Conciliar «Ad Gentes» sobre las Misiones, actuando de secretario de la Comisión Conciliar encargada de elaborar dicho Decreto.

Entre sus obras publicadas resalta la titulada «La Chiesa Missionaria» y el «Breviarium Iuris Missionalis»

PROFESOR DE LAS SEMANAS ESPAÑOLAS DE MISIONOLOGIA Y GRAN AMIGO DE BURGOS

Durante diez años consecutivos intervino personalmente como profesor de Semanas Misionales con temas de Derecho Misional Era de carácter abierto y comunicativo, fiel a la amistad muy compenetrado con el decano de Misionología de la Universidad Gregoriana P Zameza y el Prelado burgense iniciador de las Semanas monseñor don Luciano Pérez Platero Gran admirador y amigo de España y de Burgos R I P

PREPARACION COMPLETA PARA LA OBTENCION DEL TITULO DE

PROFESOR DE AUTO-ESCUELAS

A CARGO DE PROFESORES ESPECIALIZADOS

- **No existe limitación en el número de plazas.**
- **Excelente retribución.**
- **Unica academia en Burgos con experiencia en la preparación de estas pruebas. En la convocatoria anterior se obtuvo un gran éxito.**

¡SE LO DEMOSTRAREMOS!

- **Comienzo del cursillo: 16 de Mayo.**
- **Comienzo de exámenes: 3 de Octubre.**

Tiempo justo para prepararse adecuadamente. Infórmese:

ACADEMIA CASTILLA

San Cosme, 6, 1.º

NOTA. — Reserva de plaza por riguroso orden de matrícula.

M.E.C.D. 2017

Jefatura provincial de ICA

Precios en el mercado de ganados de Espinosa de los Monteros

Correspondiente al martes último

	Precio Pesetas
Terneros	de 12.000,00 a 15,000,00
Terneras	de 10.000,00 a 12.500,00
Terneros añojos	de 95,00 a 105,00
Toros cerrados	de 77,00 a 81,00
Vacas carne	de 60.000,00 a 70.000,00
Vacas de leche	de 60.000,00 a 82.000,00
Novillas 1.er vientre	de 45.000,00 a 55.000,00
Lechal	de 2.300,00 a 3.000,00

El actor James Cagney hospitalizado en grave estado

Hollywood (California, EE. UU.) (Efe-Upi). — El actor James Cagney, de 77 años de edad, ha sido hospitalizado en grave estado de salud, se informa hoy de fuentes allegadas al paciente.

Un portavoz del hospital el «Buen Samaritano» confirmó el ingreso del paciente en el Centro clínico, pero no facilitó detalles sobre su estado.

Cagney es conocido por sus papeles de «gangster» en películas de la década de 1930, tales como «Enemigo público», y la comedia musical de «Yanki doddle dancy», en 1942.

El productor A. C. Lyles, amigo de Cagney desde hace muchos años, dijo que el artista se sintió mal y tuvo algunos mareos, por lo que se sometió el mes pasado a un reconocimiento en el hospital, donde le diagnosticaron una enfermedad circulatoria debida a infección en el oído interno.

Lea Vd. siempre

Diario de Burgos

Paliza de un concejal a su ex-alcalde

En Viladecans

Viladecans (Barcelona) (Cifra). — Un concejal del Ayuntamiento de Viladecans, en Barcelona, propinó una paliza al ex-alcalde de la localidad, Vicente Galindo, después de haber sido provocado de palabra y obra según testigos presenciales

El incidente se produjo ante las puertas del Ayuntamiento, cuando el concejal, señor Carreras, fue increpado por el ex-alcalde.

Al parecer, la agresión está relacionada con el Pleno celebrada el día anterior, en el que el Ayuntamiento aprobó la compra de unos terrenos destinados a un complejo polideportivo.

COCINERO

PARA RESTAURANTE

SE PRECISA

Con mucha experiencia

Ingresos brutos de 400.000 pesetas anuales.
Información:

Teléfono 205982. De 1 a 4.

(SEAF/PPO 2.460)

ANTHONY QUINN EN MADRID

Prepara una serie de televisión sobre Picasso

Madrid (Colpisa). — El actor Anthony Quinn se encuentra en Madrid, donde eestudia la posibilidad de realizar una serie de televisión coproducida por las Televisiones española y mejicana sobre la vida de Pablo Picasso. Quinn, que acaba de protagonizar la película "Los hijos de Sánchez", versión del libro de Oscar Lewis ha afirmado también que le gustaría llevar al cine "El Quijote".

El arzobispo inició ayer la visita pastoral al arciprestazgo de Melgar de Fernamental

En la mañana de ayer, el arzobispo de la diócesis, Dr. García de Sierra y Méndez, acompañado del vicesecretario de Cámara, don Pablo del Olmo, inició la santa visita pastoral al arciprestazgo de Melgar de Fernamental, administrando también Confirmaciones en las parroquias de Arenillas de Río Pisuerga, Padilla de Abajo y Villasandino.

CRONICA DE TELEVISION

Madrid (Colpisa). — Llegan, por fin, las películas españolas a la programación de TVE. La primera de ellas lo hará esta noche en "Sábado cine" con el título "Novios 68" de Pedro Lazaga. Novios que como se verá, resultan algo pintorescos en 1977. Son sus intérpretes, entre otros, Arturo Fernández, José Luis López Vázquez, Sonia Bruno, Alfredo Landa, María José Goyanes, Teresa Gimpera, Juanjo Menéndez, Juan Luis Galiardo...

Y en "Sesión de tarde", una historia pensada casi exclusivamente para Shirley Temple, por aquel entonces niña prodigio del cine americano. El título es "La pequeña coronela", dirigida por John Ford, en 1937.

La acción se desarrolla en el Norte de la India, cuando la nuera y nieta de un coronel del Ejército británico acuden a reunirse con él desde los Estados Unidos.

Nada tiene que ver esta película con la myoría de las obras de Ford ambientadas en el Oeste americano. Sin embargo, no debemos olvidar que su filmografía cubre otros muchos géneros que van desde el histórico hasta el social, pasando por los filmes de aventuras.

Junto a Shirley Temple, hoy metida en política intervienen Víctor Mclaglen, June Lane, Aubrey Smith y César Romero.

LA LECHE Y SUS PROPIEDADES NUTRITIVAS EN "ESCUELA DE SALUD"

Un tema que sin lugar a dudas interesa a gran número de espectadores es aquel que gira en torno a la salud. De ahí el éxito alcanzado por "Escuela de salud". Un programa que sin llegar a ser estrella, sin llegar a emitirse a una hora de gran audiencia, ha conseguido situarse entre los preferidos del espectador.

Hoy, el tema que tratará será el de la leche, desde el punto de vista nutritivo e higiénico. En próximos programas se hablará de la hipertensión, enfermedades profesionales, contaminación, accidentes de tráfico. Se tratarán también relativos a la adolescencia y a la meditación trascendental, inspirada en las meditaciones de Maharassi, mediante sencillas técnicas de relajación.

"MI NO COMPRENDER". QUIZA ALGUN DIA LO COMPRENDAMOS

Realmente el "Mi no comprender", de Amestoy es para no comprender nada. Muy poco representativos son los humoristas encargados de responder a los extranjeros afincados en nuestro país. Ver los problemas que tienen las diferentes regiones españolas bajo el prisma del humor no es tan mala idea, siempre y cuando se aporte alguna solución, o, al menos, las respuestas tengan, efectivamente gracia. Pero, por el momento, no hemos advertido ni lo uno ni lo otro.

TELE-COTILLEO: BREVE ENCUENTRO CON FRANZ JOHAN

Después de tanto tiempo sin haber visto a Franz Johan en la pequeña pantalla, nos sorprendió con su presencia en el programa de Amestoy, aunque solo haya sido por unos minutos.

Lejos están ya los tiempos de programas como "Club del martes". "Amigos del lunes", "Noche de estrellas"...

Como algunos todavía recordarán, Franz Johan llegó a España allá por el año 42 junto a otro hombre que también se hizo tremendamente popular en televisión, Arthur Kaps. Juntos montaron diversas revistas y juntos pasaron a trabajar, primero en el Paseo de la Habana y después en Prado del Rey.

En la actualidad Franz Johan ha vuelto al espectáculo musical con la obra "El diluvio que viene". Casado desde hace más de cuarenta años, Franz se declara partidario del divorcio, aunque añade que cree que la gente se casa hoy muy joven, sin llegar a conocerse lo suficiente. El y su mujer pasaron dieciséis años de noviazgo antes de casarse.

TICO MEDINA, PRIMER CORRESPONSAL ESPAÑOL EN MEJICO

Se ha despedido ayer en el programa "Gente" en el que también ha intervenido Anthony Quinn-Tico Medina.

Tico, dejará en fecha inmediata la dirección de "Gente del sábado" para incorporarse a su nueva tarea de corresponsal en Méjico, siendo así el primer corresponsal de TVE en este país.

Por este motivo, el programa sufrirá una fuerte reestructuración:

El nuevo presentador será Emilio Gutiérrez Caba, el editor y principal reportero Rafael Fernández, y el realizador Gustavo Pérez Puig.

CAMPEONATOS DE EUROPA DE GIMNASIA FEMENINA (U H F)

En el programa "Mundo deporte" que se emite a las cuatro de la tarde, por el segundo programa, se establecerá conexión directa con la ciudad de Praga, donde se celebran los Campeonatos de Europa de Gimnasia Femenina.

La realización corre a cargo de Mari Carmen Blanco.

BERTA FERNANDEZ

EL CENTRO ES LA DEMOCRACIA.

Porque asegura una distribución más justa de la riqueza.

UNION DE CENTRO DEMOCRATICO

SECRETARIA DIRECCION

PARA TRABAJO EVENTUAL

SE PRECISA EN EMPRESA DEL POLO

SE EXIGE: dominio en Taquigrafía y Mecanografía y se valorarán conocimientos de idiomas, principalmente alemán.

Dirigirse al APARTADO 223

(SEAF/PPO 2.385)

M.E.C.D. 2017

ACUERDOS DEL CONSEJO DE MINISTROS

(Viene de primera página)

concedidos a los grupos políticos por las entidades financieras, a los efectos de que éstas puedan percibir directamente del Estado las subvenciones que posteriormente puedan corresponder a los partidos en aplicación de la Ley Electoral.

El Consejo de ministros aprobó también un Real decreto de Hacienda por el que en aplicación del Decreto-Ley de retribuciones, se regula el régimen retributivo del personal al servicio de la administración institucional o autónoma. En virtud de esta disposición, las retribuciones básicas de estos funcionarios se establecerán de acuerdo con los niveles de titulación, el grado de la carrera administrativa y el tiempo de servicios efectivos en situación de servicio activo, al tiempo que se fijan las diversas modalidades de las retribuciones complementarias.

NUEVA REGULACION A LAS CUENTAS DE AHORRO DE LOS EMIGRANTES

Otro Real decreto del Ministerio de Hacienda, aprobado por el Consejo de ministros, da nueva regulación a las cuentas de ahorro de los emigrantes. Esta nueva disposición, de acuerdo con el programa de actuación económica del Gobierno, dota de mayor elasticidad a la normativa vigente a fin de agilizar las cuentas de ahorro de los emigrantes en beneficio de los mismos.

REORGANIZACION DE LAS FUERZAS DE ORDEN PUBLICO

El ministro de la Gobernación informó ampliamente al Consejo sobre los estudios realizados como resultado del acuerdo del Consejo de ministros de 26 de Enero del presente año en orden a las bases de una posible reorganización, en algunos de sus aspectos, de las fuerzas de Orden Público y que, en su caso, serán sometidas a informe de las direcciones generales de la Guardia Civil y de Seguridad.

Las líneas principales de esta proyectada reorganización responden al deseo de mejorar y perfeccionar las actuales condiciones personales, profesionales, técnicas, económicas y sociales de las fuerzas de Orden Público y sus correspondientes servicios, en consonancia con la dignificación exigida por la importante misión que tienen encomendada al servicio de la sociedad y los servicios que prestan en defensa del orden y de la paz públicas, como soporte indispensable para el normal desarrollo de la comunidad.

Respondiendo a este espíritu, los criterios inspiradores de dicha reforma se apoyan, en síntesis, en los siguientes principios:

—Afirmar la progresiva profesionalización de las fuerzas de Orden Público al servicio de la comunidad nacional y del Estado, bajo las órdenes del Gobierno.

—Acentuar la dedicación del Cuerpo General de Policía a las misiones específicas del mismo, relevándoles de toda clase de funciones administrativas.

—Revisar las condiciones de ingreso y los planes de estudio de las Escuelas del Cuerpo General de Policía y de la Policía Armada, así como lo relativo a sus medios docentes acomodándolos a la nueva situación política.

—Crear, dentro del Cuerpo General de Policía, una escala técnica de funcionarios a nivel de licenciado universitario, preferentemente abogados, reservando un 75% de las plazas a cubrir con personal procedente del propio Cuerpo y que comprenderá, también, especialistas en Medicina, Psicología, Explosivos, etc.

—Creación de una escala de Policía femenina.

—Mantener permanentemente actualizados los sistemas de enseñanza y perfeccionamiento profesional y técnico, tanto teóricos como prácticos, de los servidores del orden público y establecer los cursos de especialización necesarios a las distintas modalidades delictivas de más frecuente incidencia y peligro para la sociedad.

—Reconsiderar la actual distribución territorial y personal de las fuerzas de Orden Público, a la vista de las nuevas necesidades socioeconómicas del país y la progresiva concentración de la población en zonas urbanas e industriales. La Policía Armada actuará en las ciudades de más de 20.000 habitantes y otras zonas conflictivas o cercanas a aglomeraciones metropolitanas.

—Dedicar especial atención a la modernización de las dotaciones de material y medio antidisturbio.

—Acondicionar debidamente los acuartelamientos de la Policía Armada y especialmente de la Guardia Civil, dotándolos de los servicios e instalaciones precisos a su necesaria dignificación.

—Intensificar las medidas de política social facilitando a los miembros de las fuerzas de Orden Público, en especial a los de categorías inferiores, el acceso a las viviendas promocionadas por el Estado, promoviendo el acceso de los mismos, dentro de la Seguridad Social, a las prestaciones de todo tipo, estableciendo una política de colaboración con el Estado en la formación educativa de los hijos de los funcionarios, con preferencia para su ingreso en los Cuerpos y fuerzas de Orden Público y favoreciendo el acceso a las instalaciones de ocio y descanso, cuyo desarrollo debe ser igualmente propiciado en el seno de estas mismas fuerzas.

—Crear en las grandes ciudades comisarías y Policías de barrio y restablecer los servicios de los vigilantes nocturnos (serenos), así como mantener la debida colaboración de la policías propias de la administración local con las fuerzas de orden público.

—Velar por el aseguramiento en toda situación y circunstancia, de los servicios públicos previendo, en su caso, la colaboración a estos efectos por parte de las autoridades militares.

—Revisar las normas de protección civil.

—Revisar las actuales disposiciones en materia de prevención de atracos a Bancos y demás entidades de crédito y ahorro a fin de incrementar los medios efectivos para la prevención y protección de la custodia y transporte de fondos, instalación de los adecuados aparatos de seguridad y alarma, establecimiento de controles de protección y paulatinamente reducción de los vigilantes jurados a medida que aquellos procedimientos técnicos lo vayan permitiendo.

—Actualizar el vigente reglamento de armas y explosivos, suprimiendo varias de las modalidades de los actuales permisos especiales, controlar las armas deportivas y de caza, revisar los requisitos y condiciones para la autorización de polvorines y depósitos de explosivos, atribuyendo en esta materia la competencia a la Dirección General de la Guardia Civil.

—Evitar la falsificación de las placas de matrícula de los vehículos mediante el establecimiento de un nuevo sistema más eficaz y perfeccionado.

—Crear un nuevo sistema de expedición de Documento Nacional de dentidad que impida o dificulte su falsificación y cuya puesta en práctica está pendiente de que se publique la norma por la que se establece la nueva tasa de expedición del mismo.

—Revisar la actual legislación sobre expedición de pasaportes y entrada y salida de extranjeros, contemplando respecto de estos últimos la problemática de los permisos de trabajo y actividades de los mismos en cuanto puedan incidir sobre el orden público.

—Actualizar el reglamento de espectáculos públicos, incluyendo en el mismo los de carácter deportivo, teniendo en cuenta los diversos incidentes que con ocasión de los mismos se vienen produciendo, especialmente en los partidos de fútbol.

—Crear una brigada especial antiterrorista.

—Atender a los distintos delitos de carácter económico y financiero en todo lo que concierne al orden público económico (falsificación de moneda, evasión de capitales, etc.).

—Mejorar las condiciones de seguridad de los servicios públicos y, en especial, en los aeropuertos.

—Estudiar la actualización del reglamento de uso de armas por parte de las fuerzas de Orden Público.

—Continuar en el plano internacional la cooperación e intercambio mediante contactos periódicos, propiciados por las entrevistas mantenidas por el ministro de la Gobernación con sus colegas de otros países.

—Mantener las actuales competencias del Ministerio del Ejército sobre el cuerpo de la Guardia Civil.

Estas medidas que tienen su origen en el citado acuerdo del Consejo de ministros de 26 de Enero se irán poniendo en práctica sucesivamente.

LOS SERVICIOS DE CORREOS Y TELECOMUNICACION

El ministro de la Gobernación informó también al Consejo sobre los estudios que los Ministerios de Hacienda y Gobernación vienen realizando sobre la posible nueva institucionalización de los servicios de Correos y Telecomunicación, las necesidades de su personal, incrementadas ahora por el proceso electoral y la necesidad de equilibrar progresivamente, con las nuevas tarifas, el servicio público de Correos y Telecomunicación.

LAS HACIENDAS LOCALES

En relación con las corporaciones locales el ministro informó sobre la delicada situación económica de los Ayuntamientos que hará aconsejable una operación excepcional de crédito con independencia de incrementar las posibilidades recaudatorias de dichas Corporaciones a fin de resolver los déficits habidos en 31 de Diciembre de 1976 y las diferencias de ingresos y gastos que puedan producirse a lo largo de 1977. También se establecerá una participación de los Ayuntamientos en las tasas originadas por la actividad del juego.

LA SEGURIDAD SOCIAL DE LOS PEQUEÑOS Y MEDIANOS AGRICULTORES

El Gobierno ha conocido el informe del ministro de Trabajo referente a la situación de la Seguridad Social de los pequeños y medianos agricultores, habiéndose considerado prioritarias cuantas medidas se dirijan a mejorar la protección de los trabajadores agrarios por cuenta propia, dentro de las posibilidades financieras del sistema.

En consecuencia, el ministro de Trabajo ha promovido tres ordenes ministeriales de las que se ha dado cuenta al Consejo y que han supuesto sustanciales avances en la Seguridad Social.

Por la primera de ellas se ha elevado el tope máximo del líquido imponible que califica a un agricultor como trabajador por cuenta propia, de 25.000 hasta 50.000 pesetas, lo que supone un decisivo ensanchamiento del marco de aplicación de la norma de la Seguridad Social, hasta el extremo de que, la práctica totalidad de los agricultores que trabajan directa y personalmente la tierra, resultan incorporados a dicho régimen.

Por las otras órdenes se ha dado un paso decisivo en la aproximación de la Seguridad Social de los trabajadores por cuenta propia del campo a los trabajadores por cuenta ajena, a través de la mejora en dos de los tres ámbitos en que esta diferencia estaba sustanciada en el actual momento.

Estas mejoras se concretan, por una parte, en la igualación de las prestaciones familiares de pago único y periódico (asignación mensual por mujer e hijos) y en la significativa reducción de la aportación del agricultor en el pago de los productos farmacéuticos, reduciéndolo al 30 % de su costo, en lugar del 50 % como era hasta el momento.

CONSTRUCCION NAVAL

A propuesta del ministro de Comercio, el Consejo ha aprobado un real decreto por el que se autoriza al ministerio de Comercio, conjuntamente con el de Marina, a encargar la construcción de 54 buques de vigilancia pesquera y marítima, por un valor de 780 millones de pesetas, con cargo al presupuesto asignado en el programa de inversiones públicas para el cuatrienio 1976-79 al Ministerio de Comercio.

Se prevé la construcción de treinta lanchas de vigilancia costera interior, veinte para vigilancia de zonas próximas al litoral español y cuatro para prestación de servicios en zonas más alejadas de las costas españolas.

REFERENCIA DE ACUERDOS

PRESIDENCIA DEL GOBIERNO

Real decreto por el que se fija el precio de entrada para las alubias.

Real decreto por el que se prorroga el período de adquisición de aceites de oliva virgen en la campaña 1977/78.

Real decreto por el que se nombra director general de Promoción Familiar y de la Mujer a doña María Victoria Elroa Díaz

Real decreto por el que se nombra director del Gabinete del presidente del Gobierno a don Alberto Aza Arias.

ASUNTOS EXTERIORES

Real decreto por el que se nombra presidente del Consejo superior de Asuntos Exteriores a don Adolfo Martín-Gamero y González-Posada

Aprobación del programa de intercambio cultural, científico y de Sanidad entre España y Checoslovaquia, para los años 1978 y 1979.

Aprobación del programa de cooperación cultural entre España y Hungría para los años 1977, 1978 y 1979.

Autorización para la firma del acuerdo complementario sobre cooperación turística entre España y la Organización Mundial del Turismo.

Autorización para la adhesión de España al Fondo de reinstalación para los refugiados nacionales y excedentes de población del Consejo de Europa.

Informe sobre la visita del secretario de Estado de los EE. UU. y sobre la reunión del Consejo hispanoamericano establecido por el Tratado de Amistad y Cooperación entre España y los EE. UU. de América.

Informe general sobre política exterior.

JUSTICIA

Real decreto de desarrollo de los procedimientos judiciales establecidos en la ley 19/1977, de 1.º de Abril, sobre derecho de asociación sindical.

EJERCITO

Real decreto de declaración de aptitud para el ascenso en régimen ordinario de oficiales generales y particulares en el grupo de mando de armas de las escalas activas del Ejército y Cuerpo de la Guardia Civil y sus asimilados.

Expedientes varios.

MARINA

Asuntos de la competencia del Departamento.

HACIENDA

Real decreto-ley por el que se amplían las plantillas de los Cuerpos de catedráticos numerarios, profesores agregados y profesores adjuntos de Universidad; de inspectores numerarios de Enseñanza Media; de catedráticos numerarios y profesores agregados de Bachillerato; y de profesores de Educación General Básica.

Real decreto por el que se modifica la composición y funciones del Consejo Superior de la Hacienda Pública.

Real decreto por el que se regula el régimen retributivo del personal al servicio de la Administración institucional o autónoma.

Real decreto por el que se da nueva regulación a la cuenta de ahorro del emigrante.

Real decreto por el que se nombra presidente de la Comisión liquidadora de créditos oficiales a la exportación a don Rafael Gimeno Gamarra.

Real decreto por el que se nombra vocal de la Comisión liquidadora de créditos oficiales a la exportación a D. Jerónimo Ortega Ros.

Real decreto por el que se nombra vocal de la Comisión liquidadora de créditos oficiales a la exportación a don Manuel Godino Muñoz.

Acuerdo por el que se nombra delegado del Gobierno en la zona franca del puerto de Barcelona a don José Luis Bruna de Quixano.

Acuerdo por el que se autoriza la ampliación hasta 1816 millones de pesetas, de la póliza de crédito de 1.272 millones de pesetas concertada por la Comisaría General de Abastecimientos y Transportes con el Banco de España, para subvencionar el precio del azúcar de producción nacional.

GOBERNACION

Real decreto por el que se modifica la estructura orgánica de la Dirección General de Tráfico.

Acuerdo sobre expediente sancionador incoado a la compañía de transportes y servicios aéreos «Spantax, S. A.», con multa de cinco millones de pesetas.

Expediente por el que se aprueba la disolución de las entidades locales menores de Mijala, Múrita y Zaballa de Losa, pertenecientes al municipio de Junta de Villalba de Losa (Burgos).

Informe sobre situación financiera de las corporaciones locales.

Informe sobre los servicios de Correos y Telecomunicación.

Informe sobre cuestiones políticas.

Informe sobre orden público.

Informe sobre la entrevista celebrada el día 9 de Mayo con el ministro del Interior francés, en Palma de Mallorca.

OBRAS PUBLICAS

Real decreto por el que se nombra subsecretario del Departamento a don Manuel Fraile Crivilles.

Real decreto por el que se nombra secretario general técnico del Departamento a don Santiago Arauz de Robles.

Expedientes sobre expropiación forzosa.

EDUCACION Y CIENCIA

Real decreto por el que se eleva al grado profesional el Conservatorio Elemental de Música de Baleares.

Expedientes e informes varios sobre asuntos propios de la competencia del Departamento.

TRABAJO

Informes sobre asuntos laborales.

Informe sobre Seguridad Social agraria.

INDUSTRIA

Real decreto sobre desarrollo del programa energético.

Real decreto por el que se otorgan dos permisos de investigación de hidrocarburos en la zona C, subzona A.

(Pasa a la página siguiente)

M.E.C.D. 2017

CONSEJO DE MINISTROS

(Viene de la página anterior)

Informe sobre producción y consumos energéticos en el primer cuatrimestre de 1977.

AGRICULTURA

Reales decretos por los que se declara de utilidad pública la concentración parcelaria de diversas zonas entre ellas la de Villamedianilla (Burgos).

Moción del FORPPA autorizando a sustituir importaciones en régimen de tráfico de perfeccionamiento activo para excedentes nacionales de productos agrarios.

Informe sobre la coyuntura agraria.

AIRE

Real decreto sobre reorganización del Ministerio del Aire.

Reales decretos por los que se establecen nuevas servidumbres aeronáuticas.

COMERCIO

Real decreto por el que se modifica la subpartida arancelaria 29.44-E (tetraciclin, incluídas la terramicina y áureo-micina, sus derivados, sus sales y sus esteres).

Real decreto por el que se introducen modificaciones en algunas subpartidas arancelarias.

Moción del FORPPA sobre liquidación de excedentes de alubia pinta para la campaña 1976-77.

INFORMACION Y TURISMO

Informes sobre la coyuntura turística y sobre Prensa nacional y extranjera.

VIVIENDA

Real decreto por el que se aprueban los estatutos del Consejo General y Colegios oficiales de Aparejadores y Arquitectos Técnicos.

Real decreto por el que se nombra secretario general técnico a don Manuel Díaz y Díez de Ulzurrun.

Informe sobre el viaje a París del titular del Departamento.

RELACIONES SINDICALES

Informes varios sobre materia sindical.

Afirmamos nuestra voluntad de diálogo

ap

Alianza Popular

ESPAÑA, lo único importante

FORLANI, EN MADRID

(Viene de primera página)

que después se concretó en las visitas a Madrid del ministro de Asuntos Culturales, Mario Pedini y el de Comercio Exterior, Rinaldo Ossola.

INVITACION OFICIAL

Madrid (Efe). — La Oficina de Información Diplomática **del Ministerio de Asuntos Exteriores**, hace público el siguiente comunicado:

«Su Majestad el Rey don Juan Carlos ha invitado a visitar oficialmente España al presidente de la República de Portugal, general Antonio Ramalho Eanes.

El general Ramalho Eanes ha aceptado complacido esta invitación y la visita tendrá lugar entre los días 23 y 25 del presente mes de Mayo».

RAMALHO EANES, LLEGARA EL DIA 23

Madrid (Cifra). — El presidente de la República Portuguesa, general Antonio Ramalho Eanes llegará a Madrid en visita oficial el próximo día 23.

El avión que conducirá al presidente portugués y jefe de Estado Mayor de las Fuerzas portuguesas tomará tierra en el aeropuerto militar de Getafe. La recepción oficial tendrá lugar en la plaza de la Armería. El presidente portugués, quien residirá en el palacio de Aranjuez, asistirá el mismo día de su llegada a una cena que le ofrecerán SS. MM. los Reyes en el Palacio de la Zarzuela.

La estancia del presidente portugués comporta una visita al Ayuntamiento de Madrid, reuniones con el presidente del Gobierno con asistencia a una de ellas de altos mandos militares hispanos, diversas recepciones diplomáticas, una cena en los jardines del Retiro, una entrevista con el ministro de la Vivienda, una visita al I. N. I. y una entrevista con directores de los diversos órganos madrileños de la información.

El presidente Ramalho Eanes emprenderá regreso a su país el jueves día 26.

REUNION DEL GOBIERNO ITALIANO PARA DECIDIR SOBRE LOS SUCESOS DE ROMA

Roma (Efe).— El Gobierno italiano se reunió a primeras horas, bajo la presidencia de Giulio Andreotti, para estudiar procedimientos de urgencia sobre el orden público y decidir sobre los sucesos acaecidos en Roma, previa declaración sobre los hechos del ministro del Interior. Francesco Cossiga, destacó los «graves hechos de violencia producidos con deliberada voluntad provocadora de agresión al Estado, por extremistas». Según el ministro, el Gobierno no piensa tolerar los incidentes y hará respetar el orden y la legalidad».

Durante la noche, la Policía romana practicó registros y controles entre los extremistas, deteniendo a doce personas. La Prensa italiana dedica amplios espacios al tema. «Corriere della Sera afirma que los graves disturbios pudieran evitarse si el Gobierno hubiera negociado con los organizadores de la manifestación.

La jornada se inició con nuevos incidentes, tras los sucesos de ayer que provocaron la muerte de la joven Giorgina Massi. Un millar de alumnos del colegio en que la joven estudiaba bloquearon en manifestación pacífica el barrio Trionfale de la capital. Una decena de extremistas se separó y asaltó con botellas incendiarias la sede de los «missinos», posteriormente de la democracia cristiana, incursiones en las que se produjeron disparos de fuego.

Los estudiantes se refugiaron en una escuela que la Policía acordonó, conminando a los jóvenes a abandonar el edificio.

Dos mil universitarios se han reunido en el campus de la Universidad de Roma. El movimiento estudiantil parece decidido a organizar para hoy cuatro grandes manifestaciones que convergerán en el centro de la ciudad, con el propósito de bloquearla. Ello, visto el despliegue de fuerzas del orden, podría dar lugar a una nueva jornada caliente en la capital italiana.

Finaliza la huelga de médicos del Clínico, pero se repetirá

Los empleados de Correos de Madrid se concentrarán ante el Ministerio y rehusan por ahora, a la huelga

Madrid (Cifra). — El conflicto de la Construcción de Oviedo, con 14.000 trabajadores en huelga en las zonas de la capital, Sama de Langreo, El Entrego, Mieres, La Felguera y Avilés, sigue siendo el más importante de los registrados por motivos laborales.

También en Oviedo sigue la huelga de «Perfrisa», 297 parados y las factorías de Barros, La Felguera y Gilón de la empresa «S. M. Duro Felguera, S. A.», con 2.259 trabajadores en huelga y en Minas de La Camocha, S. A., con 1.332.

Por otra parte, en Bilbao y tras la huelga mantenida durante 48 horas por el personal de remolcadores y gabarras, que ha afectado a unos 300 trabajadores, éstos se han reincorporado a sus puestos de trabajo en el día de hoy.

En Vigo, ha sido cerrada la fábrica «Censa», según ha anunciado esta empresa a través del diario «Faro de Vigo», debido a la conflictividad laboral.

Por otra parte, también en Madrid se ha celebrado hoy una asamblea en la que el personal de los Juzgados municipales de Justicia ha decidido continuar la huelga de celo.

En Santander finalmente, la fábrica de Nestlé, los trabajadores se hallan en huelga legal desde hace nueve días, están dispuestos a negociar con la empresa su oferta, pero ésta se muestra inflexible en su postura por dialogar.

En cuanto a «Solvay», donde 1.900 trabajadores permanecen en paro también desde hace nueve días, no se detecta ninguna señal de que el conflicto originado por las deliberaciones del convenio colectivo pueda entrar en vías de solución.

También sigue sin resolverse el conflicto en las factorías «Gursa» y «Cunosa», ambas del grupo «Magefesa».

CORREOS: CONCENTRACION EL MARTES Y NO A LA HUELGA DE CELO

Madrid (Logos).- Concentración ante el Ministerio de la Gobernación el martes, día en que va a ser recibida la Coordinadora estatal por el señor Martín Villa criticar a la Comisión negociadora por desviarse de los fines para los que fue elegida y pedir aumento salarial y amnistía laboral, han sido los principales acuerdos tomados por los trabajadores de Correos y Telégrafos que esta mañana se reunieron en asamblea, según informan fuentes laborales.

Los mismos trabajadores señalan que la Coordinadora se está dedicando a debatir cómo debe ser el futuro de Correos soslayando las dos reivindicaciones señaladas La propuesta de trabajar a ritmo lento como en Barcelona, ha sido rechazada hasta el domingo, día en que se celebrará una nueva asamblea a nivel estatal y se decidirá al respecto.

ACUMULACION DE SACAS EN BARCELONA

Barcelona (Logos). — En la central de Correos se encuentra sin distribuir unas diez mil sacas de impresos, así como la correspondencia, a consecuencia del trabajo a ritmo lento que iniciaron hace unos días los empleados. El volumen de correspondencia por repartir se debe también a la falta de espacio para la clasificación de la correspondencia, y al aumento de ésta en un período de campaña electoral.

MEDICOS CONCLUYEN HUELGA

Madrid (Logos). — Los seiscientos noventa médicos del Hospital Clínico que iniciaron ayer por la mañana un paro en demanda de una mejora asistencial del citado Centro sanitario, han decidido reincorporarse a sus puestos de trabajo, tras una asamblea celebrada esta mañana y que ha concluído sobre las dos de la tarde.

Otro de los acuerdos aprobados por votación de los mencionados médicos ha sido volver a repetir otro paro de cuarenta y ocho horas el jueves que viene.

Según el Comité técnico de la Delegación de Médicos, durante el paro han sido atendidos perfectamente todas las urgencias.

El «SENPA» dejará de suministrar piensos a los ganaderos

Cáceres (Logos). — Los subdirectores generales de Regulación y Almacenamientos y de Mercados y Relaciones del SENPA, señores Merino González y Sicilia Molinero, respectivamente, han comunicado durante su estancia en esta ciudad, que el organismo al que representan dejará de suministrar piensos a los ganaderos, lo que podría ocasionar un grave problema para la economía de los pequeños ganaderos de esta provincia, que tendrían que desplazarse a puntos muy distantes.

Sala de Fiestas

CLUB TUCAN

DISCOTECA — BOLERA AMERICANA — CAFETERIA

HOY, SABADO

PRESENTACION DE LA "REINA" DE LA PEÑA "JOVENES DE GAMONAL"

★ Al acto asistirán las primeras autoridades y se impondrán medallas y distintivos a sus miembros.

Srta. ALTAMIRA URRUCHI FRIAS "Reina" de la Peña "Jóvenes de Gamonal"

PROGRAMACION ARTISTICA

Con la actuación especial de

BAMBINO

Y SU COMBO FLAMENCO

CLUB TUCAN se complace en presentar:

GRAN DESFILE DE ESTRELLAS

en pases programados desde 9 - 1,30 y 2,30

CON LA PARTICIPACION DE

DUO ESFINGES - CHRISTA SATURNA - SUNSHINE BROTHERS - RAQUEL RIOS - AZUZENA

CLUB FUTBOL "TUCAN"

Y la magistral actuación del internacionalmente famoso:

Profesor O'HARA

— MAYORES DE 18 AÑOS —

Sábado, 14 de Mayo

A LAS 11,30 DE LA NOCHE

Darán comienzo los festejos en el CLUB TUCAN con la proclamación de la "Reina" de esta sociedad para el presente año 1977.

M.E.C.D. 2017

SE CREA EL SERVICIO DE ORIENTACION ESCOLAR Y VOCACIONAL EN E. G. B.

Los maestros interinos se mantendrán en huelga indefinida

Madrid (Cifra).— Por una Orden del Ministerio de Educación y Ciencia que inserta el «Boletín Oficial del Estado» de hoy, se crea el Servicio provincial de Orientación escolar y vocacional para alumnos de «EGB» que se implantará con carácter experimental en las provincias que determine la Dirección general de Educación Básica.

Los Servicios de Orientación, según establece el Real Decreto, desarollarán las funciones de orientación escolar y vocacional de los alumnos, especialmente en los momentos críticos de su escolaridad y madurez psicobiológica; asesoramiento al profesorado en su actividad tutora; información a los padres, profesores y alumnos de las posibilidades de estudio y perspectivas profesionales en los ámbitos provincial y nacional; investigación sobre los procesos de aprendizaje escolar en las distintas áreas culturales y cooperación con el Instituto Nacional de Educación Especial en la localización y diagnóstico de los alumnos necesitados de educación especial.

SIGUE LA HUELGA DE MAESTROS

Madrid (Cifra). — Los maestros interinos de Enseñanza General Básica, mantendrán la huelga indefinida, que iniciaron el pasado 3 de Mayo, e intensificarán su postura, hasta que obtengan respuesta a sus reivindicaciones, según han manifestado en una rueda de Prensa esta tarde.

Hoy, el número de profesores en paro técnico es similar al de ayer, algo más de 7.000, de los que 1.600 son contratados, que se distribuyen en 18 provincias españolas. Mañana asistirán a la asamblea estatal que celebrarán los profesores no numerarios (P. N. N.) de Universidad a fin de plantear una postura conjunta de sus reivindicaciones Por otra pare, piensan solicitar el apoyo de los representantes legales de este profesorado, todos ellos propietarios, en sus reivindicaciones

LOS MAESTROS EN HUELGA DE HAMBRE EN GRANADA

Granada (Logos).— Ya son 11 los maestros nacionales que están realizando una huelga de hambre encerrados en «La Casa del Maestro», en apoyo de la plataforma reivindicativa de los maestros interinos y parados de E.G.B. La huelga de hambre comenzó el pasado lunes El paro entre los maestros de la provincia se ha extendido a 403 profesores entre interinos y titulares.

En solidaridad con estos maestros, un grupo de alumnos de la Escuela de Magisterio del «Ave María», han anunciado un ayuno de 24 horas

Vamos a trabajar por nuestros mayores

ap

Alianza Popular

ESPAÑA, lo único importante

CAMIONES

PEGASO — EBRO — BARREIROS TOTALMENTE REVISADOS. 2-3 Y 4 EJES.

CON Y SIN VOLQUETE. BUENAS CONDICIONES Y PRECIOS. VERLOS Y TRATAR

AUTO REPUESTOS PALENCIA

TELEFONO 72-14-00 PALENCIA

Nikon

Nikkormat FT2

La llave del sistema Nikon.

Una manera facil de entrar en el exclusivo mundo de Nikon con sus interminables posibilidades fotográficas.

REPRESENTANTE EXCLUSIVO PARA ESPAÑA: MIGUEL JAIME FINGERHUT "INTEREX"
Central: Laforja, 95 - Tel. 228 09 01 - Barcelona-6
Delegación en Madrid: Calle del Prado, 29 - Tel. 232 33 19

DISTRIBUIDOR

MUSICA Y DEPORTES

C/ ESPOLON, 16

AYUNTAMIENTO DE BURGOS

ANUNCIO

Hasta el día 2 de Junio de 1977 a las trece horas podrán presentarse en el Negociado de Contratación de la Secretaría General de este Ayuntamiento, proposiciones para tomar parte en la subasta para contratar los trabajos de señalización horizontal en la vía pública, significándose que la apertura de plicas tendrá lugar en el Salón de Sesiones de la Casa Consistorial, a las trece horas del día 3 de Junio de 1977.

El tipo de licitación asciende a la cantidad de 225 pesetas el metro cuadrado.

El pliego de condiciones se halla de manifiesto en dicha dependencia municipal.

Burgos, 12 de Mayo de 1977. — EL ALCALDE, P. D.: El Teniente de Alcalde, R. Cardona.

FIESTAS EN EL COLEGIO MENOR «GENERALISIMO FRANCO»

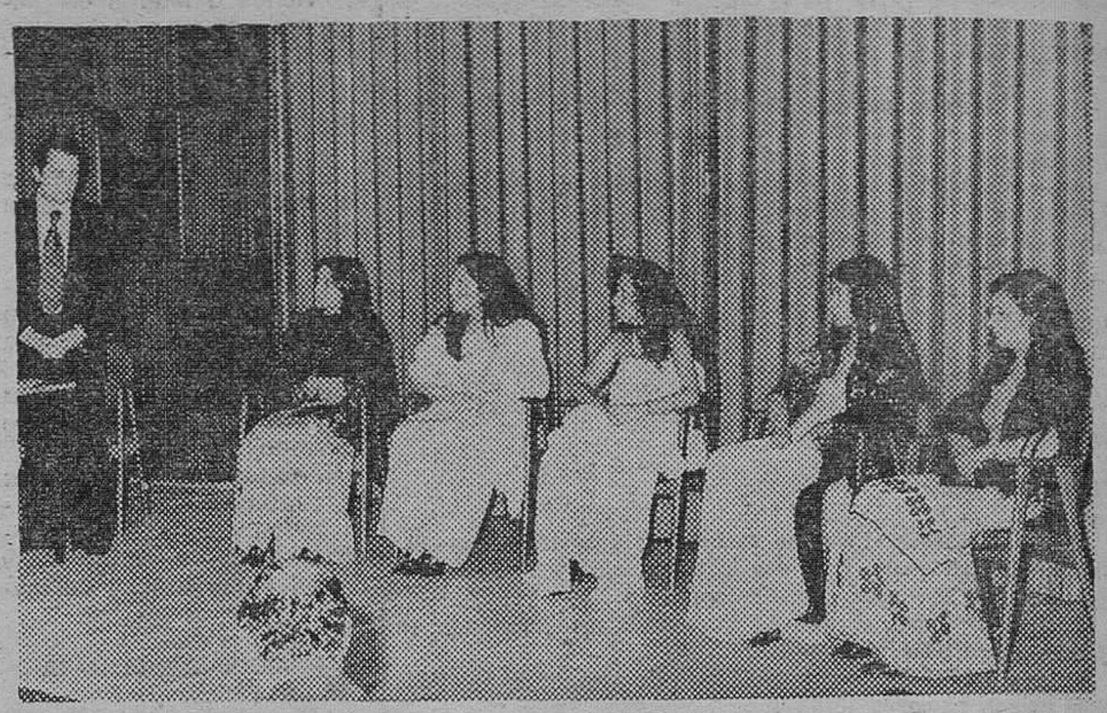

En el Colegio Menor de la Juventud, se vienen celebrando las fiestas colegiales, con diversos actos, entre los que ayer destacó la proclamación de la «Reina» y su Corte de honor, en un solemne acto en el que actuó de mantenedor don José Luis Rivas López. — En la «foto», un momento de la intervención del delegado de Educación y Ciencia, en la que se ve también a la «Reina» y damas.— (Foto FEDE)

EXPOSICION DE ARTE EN TAGRA

SALAS

DEL 14 AL 29 DE MAYO

HORAS DE VISITA:

LABORABLES: DE 12 A 14 Y DE 19 A 21

FESTIVOS: DE 12 A 14

M.E.C.D. 2017

ESPAÑA CONSTRUYE MICROCOHETES PARA PILOTAR SATELITES

La Reina Fabiola de los belgas, en Compostela

Subvención de 282 millones pára mitigar el paro

Madrid (Cifra). — La Comisión Nacional de Investigación del Espacio está diseñando y construyendo una serie de microcohetes para satélites. Estos cohetes de unos cuatro centímetros de longitud y de gran complejidad electrónica, hacen posible que un satélite pueda ser pilotado desde la Tierra.

Los microcohetes están considerados como parte insustituible de satélite y representa un avance tecnológico de gran importancia.

LA REINA FABIOLA, EN COMPOSTELA

Santiago de Compostela (Cifra). — Su Majestad la Reina de Bélgica, doña Fabiola de Mora y Aragón, llegó a Santiago de Compostela minutos después de las cinco y media de la tarde de hoy, en vuelo directo desde Bruselas.

La Reina de Bélgica hizo el viaje en un avión «Mystere» de las Fuerzas Aéreas Belgas. Antes de descender del avión, la Reina Fabiola saludó a los miembros de la tripulación.

En el aeropuerto santiagués de Labacolla fue recibida por el alcalde de Compostela; embajador de Bélgica en España y otras autoridades y representaciones. La esposa del alcalde de Santiago hizo entrega a la Reina Fabiola de un ramo de flores.

La Reina de Bélgica, tras departir durante unos minutos con las personalidades que habían acudido a recibirla, se trasladó en automóvil, acompañada del embajador belga, al palacio de San Lorenzo, residencia durante su estancia en la ciudad santiaguesa.

El motivo del viaje de la Reina de Bélgica a España es asistir al enlace matrimonial de su sobrina, Ana Silva Mora, hija de la Duquesa de Lecera y sobrina de la Duquesa de Soma, con Jaime Alabart Fernández, hijo del embajador de España en Marruecos, ceremonia que se celebrará mañana sábado.

SUBVENCIONES PARA MITIGAR EL PARO

Madrid (Cifra). — El Ministerio de Trabajo ha concedido una subvención total de doscientos ochenta y dos millones de pesetas, a distribuir entre 27 provincias españolas, para obras encaminadas a mitigar el paro obrero en las mismas, según una orden del Departamento que aparece en el «Boletín Oficial del Estado» de hoy.

Destacan entre las provincias subvencionadas, Badajoz, Cádiz, Málaga y Sevilla, con 25 millones de pesetas cada una; seguidas de Córdoba, con 20 millones; Granada, con 14; y Cáceres, Jaén, Las Palmas y Santa Cruz de Tenerife, con 12 millones; Logroño con 3 millones de pesetas es la provincia a la que corresponde la menor subvención.

EL LUNES ENTREVISTA DEL MINISTRO DE LA GOBERNACION CON SU COLEGA PORTUGUES

Madrid (Cifra). — La entrevista del ministro español de Gobernación, Rodolfo Martín Villa, con su colega portugués, el próximo lunes, se desarrollará en una zona fronteriza entre los dos países.

Es probable, que durante la misma, según informaron a «Cifra» fuentes dignas de crédito, se trate el tema de la supresión de los pasaportes para transitar entre España y Portugal. Si se aprobara dicha medida sería sólo necesario el documento de identidad para cruzar la frontera de ambos países.

DALI LEGARA NUEVAS OBRAS AL MUSEO DE FIGUERAS

Gerona (Cifra). — El pintor Salvador Dalí tiene la intención de realizar el más importante legado de sus obras al Museo de Figueras que lleva su nombre.

Salvador Dalí, que se encuentra convaleciente de una operación quirúrgica, está realizando las gestiones oportunas para que muchas de sus obras que se encuentran en el extranjero, principalmente en Estados Unidos y Francia, sean trasladadas a Figueras, en donde tendrá lugar el acto formal de la entrega, posiblemente el próximo mes de Junio.

IV JORNADA AGRICOLA

Cervera (Lérida) (Cifra). — Las dificultades para entrar hoy en el Mercado Común son de origen económico, ha manifestado Agustín Cotorruelo Sendagorta, exministro de Comercio y expresidente del FORPPA, durante la exposición del programa agrario de Alianza Popular, dentro de los actos organizados con motivo de la IV Jornada Agrícola.

El señor Cotorruelo, que ha sustituído a Cruz Martínez Esteruelas en la exposición del programa agrario de AP, añadió que la CEE teme el ingreso de otro «enfermo» que aumente las preocupaciones que ya tiene en este sentido con otras naciones miembros del organismo.

NUEVAS DELEGACIONES DE LA AGENCIA «EFE» EN ORIENTE MEDIO

Madrid (Cifra). — Ha comenzado ya a funcionar la nueva delegación de la agencia «Efe» en Jerusalén, cuya oficina está instalada en un lugar céntrico de la capital israelita. Al frente de esta nueva delegación de «Efe» se encuentra el periodista don Elías Zaldivar, que domina a la perfección los idiomas español y hebreo. Además de sus servicios en Jerusalén, la agencia «Efe» cuenta con corresponsalías en Tel-Aviv.

Asimismo comenzó a funcionar la nueva delegación de la agencia «Efe» en Beirut, a cuyo frente se ha puesto don Nemesio Rodríguez López.

LA MANCOMUNIDAD ANDALUZA, CON MARTIN VILLA

Madrid (Cifra). — El ministro de la Gobernación, Rodolfo Martín Villa, ha recibido en audiencia a la comisión promotora de la mancomunidad de diputaciones andaluza.

Campofrío

INAUGURA
Su delegación para Burgos y provincia:
COPRASA
Camino Casa la Vega, s/n
•JAMONES
•EMBUTIDOS
•FIAMBRES
Y PENSANDO EN SUS NECESIDADES LA MEJOR SELECCION DE
CARNES Y DESPIECE DE PORCINO Y VACUNO
SERVICIO
rápido y completo
TELF. 226850

MODERNICE
SU MAQUINA DE COSER
Muebles de todos los estilos y para todas las marcas. Mínimo espacio. Nuevos modelos aún más estrechos
CASA GARRIDO
ALFA
VITORIA, 27

Fomentamos la educación, la ciencia, la investigación, la cultura y el arte
ap
Alianza Popular
ESPAÑA, lo único importante

cortefiel marca la moda
GALERIAS CAMPO Avda. del Cid, 2
CONFECCIONES CYLSA Santander, 3
CONFECCIONES CAMPO Queipo de LLano, 1 (Esq. Almirante Bonifaz)

M.E.C.D. 2017

Mañana, concentración en La Aguilera

EL SANTO DEL DUERO

Por Fray JESUS MARIA

Me dirige usted varias preguntas. Ese Santo, ¿quién es?

El Santo del Duero, le llaman los cronistas. «No hizo otra cosa, refieren, que andarse haciendo milagros por las orillas del Duero, de un convento a otro».

Este es San Pedro Regalado (1390-1456): muchacho que se inicia en la incipiente Reforma franciscana en La Aguilera (Burgos), a la sombra del Maestro Villacreces; se forma en una escuela recia de virtudes, queda prendido en la llama de Dios, y predica la palabra sagrada entre los pueblos de Valladolid y Burgos. Los milagros, que se le saltan fáciles como un juego, rubrican su misión. Un día tuvo gracia también para parar un toro furioso, trasteado en el coso y fugitivo, devolviéndole a vida y mansedumbre con una suerte no igualada aún por ningún diestro.

Dos meses antes de la muerte, un frío Enero, sube al convento de San Antonio de Fresneda, a platicar con el amigo «cosas necesarias a las almas y a la religión». Ternezas del santo, que relata con nostalgia el testigo fiel, Fray Lope de Salazar y Salinas, burgalés, cronista con garra y tratadista espiritual de la Reforma.

Y la Reforma, ¿qué ha supuesto?

Historiadores modernos destacan la importancia de la escuela espiritual que allí nació y su influencia directa en la mística española subsiguiente.

Una proyección cierta de su ministerio en la vida religiosa de Castilla y en América; una dimensión profunda que preparó la acción reformadora del Cardenal Cisneros.

Acabo de citar un nombre. El Cardenal, alumno de dicha escuela, escogió el santuario de La Aguilera para su retiro definitivo; aquí descansó unas semanas; y, cuan-

(Pasa a la página siguiente)

JUAN CARLOS Y SOFIA, QUINCE AÑOS DE MATRIMONIO

◇ CAPITULO I ◇

Se casaron en Atenas el 14 de Mayo de 1962.- A bordo del «Agamenón» se conocieron.- El Conde de Barcelona telefoneó a Franco.- Preparativos de boda

Por Mercedes RODRIGUEZ

Madrid (Colpisa) Servicio Especial para DIARIO DE BURGOS). — El 12 de Septiembre de 1961, se había comunicado oficialmente el compromiso nupcial de los Príncipes Juan Carlos y doña Sofía en un comunicado conjunto de Madrid y Atenas. La boda se celebró hace quince años, el 14 de Mayo de 1962, en Atenas. Poco después, los Príncipes se trasladaron definitivamente a España.

A BORDO DEL «AGAMENON»

Los futuros Reyes se conocieron el 22 de Agosto de 1954 con motivo de un crucero organizado por la Reina Federica. A bordo del yate «Agamenón» los diferentes invitados, entre los que figuraba el Príncipe Juan Carlos recorrieron las islas del Egeo durante los nueve días que duró el viaje.

A la invitación de la Reina Federica al crucero acudieron las principales familias de la realeza europea, que a partir de la primera guerra mundial no se habían reunido a nivel internacional. El Príncipe contaba entonces con 16 años y la Princesa quince.

A partir de este viaje los Príncipes coinciden en diferentes ocasiones como en la boda de la Princesa Elena de Francia y en Grecia en 1958.

Sin embargo, al parecer, el noviazgo se inició en Inglaterra con motivos del enlace matrimonial de los duques de Kent en Junio de 1961.

La Princesa asistió a la boda acompañada de su hermano Constantino de Grecia. Los Príncipes son emparejados por el protocolo de San Jaime y a partir de entonces se rumorea un posible noviazgo. Efectivamente tres meses más tarde se hacía oficial el siguiente comunicado: «S. M. el Rey Pablo y S.A.R. el Conde de Barcelona anuncian el feliz acontecimiento del compromiso matrimonial de sus hijos SS. AA. RR. la Princesa Sofía y el Príncipe don Juan Carlos». La noticia procedía de Lausana (Suiza) donde se encontraban los Reyes de Grecia, Pablo I y Federica de Hannover.

El noviazgo de los futuros Monarcas españoles se había consolidado aquel verano en la isla de Corfú, residencia estival de los Reyes de Grecia, donde el Príncipe había sido invitado.

El 12 de Septiembre la Prensa mundial recoge la noticia. Franco fue informado del acontecimiento por el propio Conde de Barcelona que llamó personalmente al Pazo de Meirás.

Los primeros días de noviazgo oficial los pasaron en Atenas donde fueron recibidos por un auténtico clamor popular. Diversos enviados especiales se trasladan a la capital griega para fotografiar a los recientes novios. Aquella misma noche se trasladaron al islote de Spetsopoula propiedad del armador griego Niarchos.

COMIENZAN LOS PREPARATIVOS DE LA BODA

El día del acontecimiento se aproximaba y sólo faltaban ya los últimos preparativos de la boda.

Las familias reales, se encontrarían el día 14 en Atenas. Los regalos que recibieron los novios eran incontables. Resaltaron entre todos el yate ofrecido por los Príncipes de Mónaco, o la zibelina enviada por Onassis, una de tres de su especie que existían en el Mundo. La Reina Victoria Eugenia les regaló una sortija de rubí y el general De Gaulle un «necessaire» de viaje que contenía frascos de Baccarat. El armador Niarchos ofreció un adorno de mesa que consistía en un petrolero de oro macizo. La Reina Federica una diadema de diamantes y el Rey Pablo un abrigo de visón.

El Jefe del Estado español regaló a los novios una diadema transformable en dos broches. Atenas contribuyó también con un busto que data del S. IV antes de Cristo, y las provincias griegas con un juego completo de encaje y mantelerías bordados.

Tanto el ajuar como el vestido que la novia luciría en la boda fueron encargados al modisto griego Jean Desses, residente en París desde hacía bastantes años. En aquel tiempo el modisto declararía: «La familia Real Griega es la mejor cliente, aunque en el aspecto económico no pueda decir lo mismo. Nací en Grecia, y todo lo que viene de mi patria de origen me conmueve; pero esto no quiere decir que la Reina y las Princesas inviertan dinero excesivo en vestidos. Visten bien, tienen gusto exquisito, pero no admiten las extravagancias, y menos las extravagancias de dinero».

LA PRINCESA RENUNCIA A SUS DERECHOS AL TRONO

El día 11 se confirmaba oficialmente la elaboración del decreto por el cual la Princesa Sofía, como primogénita de la familia renunciaría hacia todo derecho de compromiso con el Trono griego.

El último requisito que quedaba por formalizar era la dispensa Pontificia dada la confesión ortodoxa de la Princesa. La dispensa fue concedida por el Papa y el mismo día 14 «L' Osservatore Romano» publicaba: «En vista de la diversa confesión religiosa de los contrayentes ha intervenido la especial dispensa pontificia, con arreglo al canon 1.061 del Código del Derecho Canónico, habiendo sido tomadas las cautelas prescritas. Están garantizadas las normas previstas...»

Para conceder una especial dispensa la Iglesia exige una serie de cautelas o garantías. La principal de ellas es que el cónyuge acatólico en este caso la Princesa Sofía, de pruebas de no exponer al otro cónyuge el peligro de la perversión de la fe. Asimismo ambos cónyuges deben garantizar que sus hijos serán educados en la religión católica.

Faltaban dos días para la celebración del acontecimiento y al aeropuerto de Atenas comenzaron a llegar los diferentes invitados.

La Princesa Sofía, en vísperas de su boda, se detiene a examinar una mantelería de hilo, regalo de Palacio.

LA VERDADERA HISTORIA DE HAMLET

El rey danés que inspiró la más bella obra de Shakespeare es una figura legendaria del siglo VI y está enterrado en una región que lleva su nombre

Copenhague (Crónica PFI - FIEL, Servicios Especiales EFE, en exclusiva para DIARIO DE BURGOS). Un tema discutido desde hace mucho tiempo por los historiadores daneses es el de la exacta localización de la tumba del célebre Hamlet, Príncipe de Dinamarca, cuya figura legendaria fue inmortalizada en la más bella obra de Shakespeare.

Anker Kirkeby, periodista e historiador aficionado que ha estudiado la cuestión, ha llegado a la conclusión más sencilla: la tumba de Hamlet se encuentra precisamente donde dice la leyenda, en Ammelhede, al Este de Jutlandia.

Según la «Historia dánica» de Saxo Grammaticus, obra publicada hacia el año 1200 y que cuenta los primeros acontecimientos —más o menos míticos— de Dinamarca, la tumba del Rey Amled, como se dice en danés, se encuentra en Jutlandia, en una región que lleva su nombre.

EL ULTIMO GRAN REY DE JUTLANDIA

Si se va por la carretera, se encuentran hoy dos placas que indican el camino: Ammelhede (landa de Amled) y Hamlets Grav (tumba de Hamlet). Se llega entonces a un túmulo en el que hay un estela de granito con una inscripción moderna en memoria del Rey Amled. Fue colocada allí en 1935 para sustituir una corona de piedra, que después de estar en la tumba durante siglos, fue retirada por los campesinos que la usaron para contener el agua en sus terrenos.

De todos modos, se trata únicamente de una supuesta tumba ya que no existen datos históricos fidedignos sobre Hamlet o Amled. Parece que vivió en el siglo VI, o quizá en el VII, y la tradición oral, que Saxo puso por escrito, decía de él que fue el último gran Rey independiente de Jutlandia.

El mismo historiador cuenta que el soberano feudal de Jutlandia, Horvendill, fue asesinado por su hermano Fengo, quien se apoderó de las tierras del difunto y se casó con su viuda. El hijo de Horvendill, Amled, logró escapar a la muerte fingiéndose loco.

FIGURA INMORTAL

El historiador añade que Amled se revolcaba en las basuras e inmundicias de la casa y se frotaba la cara con el barro de las calles. Con el fin de averiguar si se trataba o no de una farsa, le pusieron a prueba enviándole una muchacha, pero ésta que estaba enamorada del Príncipe desde su infancia, le avisó del peligro. Shakespeare se inspiró en este personaje para crear la inmortal figura de Ofelia.

También escondieron a un traidor en el dormitorio de su madre y Amled lo mató (este es el episodio de Polonio). Pero aparte de algunos detalles que Shakespeare tomó de la vida de Amled, la semejanza con la historia termina aquí. El verdadero Rey murió durante una lucha de clanes y fue enterrado en el lugar que lleva hoy su nombre.

Un dramaturgo británico anterior a Shakespeare se inspiró en esta leyenda, lo mismo que los bardos islandeses y los poetas daneses del siglo XVIII. Pero aunque, probablemente, no estuvo jamás en Dinamarca, fue William Shakespeare quien hizo célebre a Amled, a las vez que trazaba el retrato de un hombre en quien los daneses encuentran la esencia del alma nacional, mezcla de ironía y melancolía.

Hágase suscriptor de
Diario de Burgos
rellenando este boletín
D. ....
Población ....
Calle .... N.º ....
Piso .... Desea suscribirse a DIARIO DE BURGOS
a partir del día (1) .... del mes de ....
de 1977 por un período de ....
(mes, trimestre, semestre o año).
(1) Las suscripciones comienzan el 1.º y 15 de cada mes.
PRECIOS DE SUSCRIPCION: Capital: 324 ptas. al mes. Fuera de la capital: Trimestral, 970 ptas.; Semestral, 1.940 ptas.; Anual, 3.880 ptas.
NOTA.—Las suscripciones de fuera de la capital se harán por un período de tres meses como mínimo.

Mañana, fiesta del Patrón de los labradores

LA SECULAR VENERACION DEL PUEBLO MADRILEÑO A SAN ISIDRO

◇ El cuerpo momificado del Santo se encuentra en la Catedral de Madrid

◇ A su lado reposan los restos de su esposa, Santa María de la Cabeza

Por José RICO DE ESTASEN

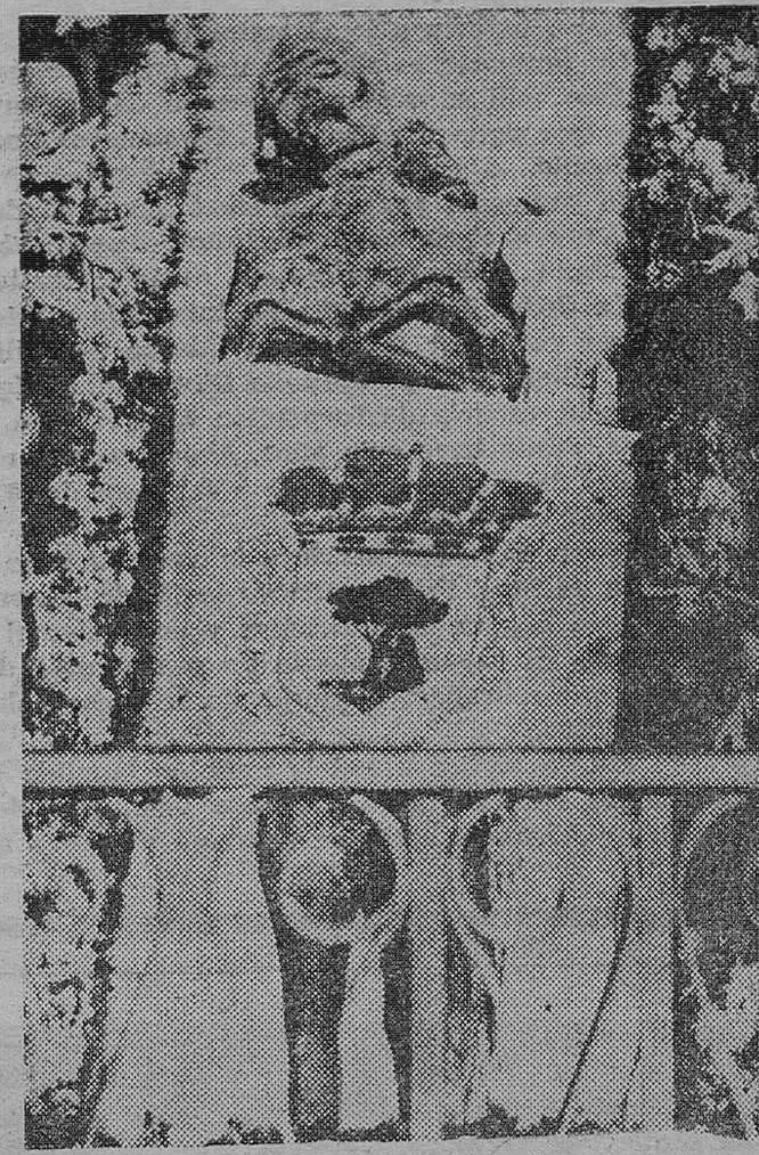

El cuerpo de San Isidro Labrador, tal como fue expuesto por última vez en 1969. — (Foto EFE-FIEL).

Después de permanecer expuesto durante largos años en la cabecera del altar mayor de la catedral de Madrid a la devoción de los fieles, el 9 de Mayo de 1969, el inolvidable arzobispo de la archidiócesis de Madrid - Alcalá don Casimiro Mocillo, acompañado del ya dimisionario de Valencia, fallecido también, don Marcelino Olaechea, del entonces alcalde de la capital y después ministro de la Gobernación y jefe del Gobierno, don Carlos Arias Navarro, de los miembros del Cabildo y de diversas cofradías, procedió a la apertura de la urna donde reposa el cuerpo incorrupto de San Isidro Labrador; ceremonia que se llevó a cabo en el 350 aniversario de su beatificación, cuando se cumplían 200 años de su traslado al templo de la calle de Toledo habilitado para catedral.

Una voz comprobado que el cadáver momificado del Patrón de los labradores españoles se encontraba allí, la artística urna que los contenía, cubierta por un cristal que permitía ver claramente el interior, fue trasladada a un amplio espacio preparado convenientemente al pie de las gradas de acceso al presbiterio, debajo de la cúpula que ilumina el crucero, donde permaneció durante varios días, bajo la celosa vigilancia de guardias de Seguridad Municipal vestidos de gala, a la vista del público que desfiló devotamente poseído de la más íntima veneración y el más profundo respeto.

ACAECERES

A los fieles congregados con aquel objeto en la catedral de Madrid les produjo, como queda consignado, una intensa emoción contemplar, sin apresuramiento, el cuerpo incorrupto del bienaventurado Isidro; y escuchar el relato de lo acontecido desde que le sobrevino la muerte el 30 de Noviembre de 1172.

Los biógrafos del Santo nos informan que inmediatamente después de su fallecimiento le dieron sepultura en un pequeño cementerio que existía junto al templo parroquial de San Andrés, del que fue exhumado cuarenta años más tarde para trasladarlo al interior de aquella iglesia.

Cuantos presenciaron la inhumación vieron con el natural asombro que el cuerpo que inspiraba semejantes actos de devoción se encontraba incorrupto, flexible, de un color tan natural que daba la impresión de que se trataba de un hombre dormido.

Los milagros obrados por intercesión del venerable hijo de Madrid fueron causa de su beatificación, que llevó a cabo el Papa Paulo V en 1619. Y, de su canonización, por Gregorio XV, en 1662. Con el fin de que pudiera tributársele mayor culto, en 1769, el Rey Carlos III mandó trasladar el cuerpo del Santo, desde su capilla del templo de San Andrés, al suntuoso templo del Colegio Imperial de la calle de Toledo, que, por semejante motivo, elevó la Santa Sede al rango de colegiata.

El cuerpo de Santa María de la Cabeza, la cristianísima esposa de San Isidro, trasladado a Madrid desde el pueblo de Torrelaguna donde falleció ocho años después que éste, se encontraba depositado en el oratorio del palacio consistorial. Por acertada disposición fue a reunirse con su bienaventurado esposo, siendo, ambos, colocados en el nicho central del altar mayor: el de la Santa, en el interior de un basamento cerrado con cristales que sustenta la urna de plata que contiene el cuerpo del Santo Labrador, sobre el que se colocó una valiosa imagen cincelada por el famoso escultor Pedro de Mena.

DEPOSITOS VALIOSOS

Verdadera joya arqueológica fue la urna de madera, forrada de cuero primorosamente pintado, que contuvo durante siglos el cuerpo venerado de San Isidro Labrador. Tan valioso sarcófago estuvo colocado sobre un sencillo pedestal formado por tres leones de piedra, empotrado en el lado del Evangelio de la capilla del templo de San Andrés, desde donde fue trasladado a la capilla del palacio espiscopal.

La urna exterior que contiene actualmente los restos mortales de nuestro Santo fue ofrenda del gremio de plateros en la fecha memorable de su beatificación. En su interior fue acomodada la caja que contenía el cadáver, que con el tiempo fue sustituída por otras dos: la primera de ellas, de pino, forrada interiormente con tela de oro matizada de seda, y, por la parte exterior, con damasco carmesí, galón de oro y clavazón de bronce; que, años más tarde, se sustituyó por otra parecida cerrada con ocho llaves, una de las cuales entregaron, el 29 de Mayo de 1683, al corregidor de Madrid.

La mencionada caja funeral reemplazada por la actual, que regalaron los Reyes Carlos II y su segunda esposa doña María de Neoburgo, en testimonio de gratitud por haber recobrado ésta, por intercesión del Santo, la salud, tras grave enenfermedad.

En 1922 con motivo de cumplirse el tercer Centenario de su canonización, el cuerpo de San Isidro fue descendido de su altar y expuesto al público en el presbiterio de la catedral madrileña.

Escapan a este comentario la narración de las vicisitudes que corrió el venerado cuerpo en el transcurso de nuestro guerra de liberación, permaneciendo oculto detrás del altar en que lo acondicionó, personalmente, el inolvidable patriarca - obispo don Leopoldo Eijo y Garay. En los primeros días del mes de Abril de 1939, fue recuperado y vuelto a su altar para continuar tributándosele extraordinario culto.

En 1945 y en 1962, el cuerpo momificado de San Isidro Labrador, aunque sin ser mostrado al público, fue sacado procesionalmente de la catedral de Madrid; la segunda de ellas, para ser trasladado a la Feria del Campo, donde recibió el homenaje de sus innumerables devotos.

En tales ocasiones, así como en el mes de Mayo de 1969, tras el reiterado acatamiento multitudinario, fue encerrado de nuevo en la urna funeraria y devuelto a su altar. Y en él permanece junto al cadáver de su esposa, Santa María de la Cabeza, milagro de perseverancia, ejemplo de humildad, arca de fe paciente y renovada, testimonio de un amor cristiano que sirve de consuelo y esperanza a millares de fieles distribuídos por toda España.

(FIEL-Servicios Especiales de EFE)

EL EUROCOMUNISMO, HOY INDEPENDIENTE DE MOSCU, ACABARA SIENDO SU ENEMIGO

Pero para el ciudadano no comunista esto es indiferente: todo es comunismo

Por Carlos DELGADO OLIVARES

El eurocomunismo no [illegible] aquella dependencia y [illegible]tación a la Unión Soviética que fue norma y realidad en los partidos comunistas durante los tiempos de Komintern, es indudable. Los partidos eurocomunistas son independientes de Moscú. Incluso acabarán siendo enemigos, si es que no lo son ya. Pero esos partidos [illegible] siendo comunistas.

¿Qué es el comunismo? La misma palabra lo dice. En aquel régimen hay algo común: el partido, estatal. Esa cosa común tiene que radicar en el campo de la economía, [illegible] el de la política. En los regímenes comunistas no hay política. Política es la posibilidad de que haya opiniones [illegible], que en los asuntos públicos [illegible] haya controversia y oposición de ideas y sucede que ni en el comunismo, ni en general, en las dictaduras, puede haber [illegible] den manifestarse las libres opiniones. Donde se centra la acción y la actuación del comunismo es en la economía.

Y su característica es muy clara y conocida de todos: en el comunismo no hay propiedad privada, ni fábricas particulares, ni fincas agrícolas, ni comercio, ni empresas libres. Todo es del Estado. De modo que lo primero que se propone el comunismo es despojarnos de nuestros bienes. A todos. Lo mismo a ricos que tienen grandes empresas o extensas propiedades agrícolas; que a modestos comerciantes, que a fuerza de trabajo y esfuerzo, ha podido abrir una pequeña tienda; que al campesino, dueño de una parcela que cultiva él y su familia; que al que tiene unas pocas acciones, que al que tiene una pequeña casa de vacaciones.

DESPOJO GENERAL

En el comunismo hay un despojo general y esa es la finalidad del partido. Por eso su tarea es muy ardua. La gente no se deja expoliar así como así. Una cosa es esa de las elecciones y los votos y los cambios de Gobierno y otra muy distinta que las autoridades, más o menos legales, se acerquen a nuestra casa pretendan quedarse con lo que nos pertenece. Para lograr eso no bastan las leyes, hay que emplear las armas. Tiene que ser bajo fuerza aplastante. Recuérdese los esfuerzos que costó a Stalin despojar a los campesinos. Estos se dejaban asesinar, pero no cedían. Fue una epopeya grandiosa que sólo acabó por la fuerza aplastante de las armas y que costó el martirio y la destrucción de familias enteras.

Algo parecido ocurrió después de la segunda guerra mundial, en Hungría, país campesino y tradicional. En aquella nación había un partido político denominado de «los pequeños campesinos», cuyo jefe hasta su destrucción final fue Z. Tildy, uno de los hombres que más dificultades ha originado a los comunistas, en la Europa Oriental.

Caían las fuerzas políticas bajo la opresión comunista, los fieles católicos sufrían persecución y martirio, pero el partido de los pequeños campesinos seguía en la brecha. Hasta Agosto de 1949, Hungría no pudo convertirse en una democracia popular. El campesino Tildy no cedía ante los comunistas, unas veces mandados por Nagy. otras por Rakosi; no hubo más remedio al fin, que emplear el argumento convincente de los soldados rojos, que aplastaron toda oposición y toda defensa.

El comunismo viene sin careta y sin disimulo dispuesto a quedarse con todo lo que los ciudadanos poseen, sea esto mucho o poco, conseguido fácil o difícilmente, con esfuerzo o caído del cielo. Es lógico que el que tiene algo, por poco que sea, se defienda y no se deje expoliar. Lo cual, naturalmente no impide que haya correctivos impuestos por el Estado para que la producción y los frutos del capital, se repartan convenientemente. Para eso están ese concepto moderno que denominamos «lo social». En la [illegible]

La propaganda es el todo.
Diario de Burgos
garantiza la eficacia de su anuncio, por la gran difusión de nuestro periódico.
OJD

M.E.C.D. 2017

EL SANTO DEL DUERO

(Viene de la página central)

do salía al encuentro del Emperador, falleció en la cercana villa de Roa.

Le daré otro nombre: Fray Juan de Zumárraga, primer Arzobispo de Méjico, nutrido igualmente en la misma escuela y reforma. Y no resumo más la historia, que me falta espacio.

Hoy ¿importa algo el santuario?

Un santuario es siempre una gracia precisa y preciosa de Dios. Allí se venera el cuerpo de un santo, que predica, que sigue predicando ...El santo es una réplica del Evangelio.

El santuario padeció el abandono y el deterioro consiguiente durante cincuenta años, después de la exclaustración. Y, durante este siglo, otros contratiempos.

La Orden Franciscana ha intentado e intenta, con esfuerzo, restaurar no sólo la fábrica del edificio, sino la vida religiosa de la Casa de Dios, título original del monasterio, escuela de formación otra vez. En etapas sucesivas, desde hace seis años, ahora le toca el turno a la capilla del Santo, levantada a expensas de la devoción de los pueblos, el año 1692.

No se pretende servir a la vanidad, sino al decoroso culto de Dios. Restaurada ya la fábrica exterior, se trata en esta fase de acondicionar y acomodar el interior del templo. El proyecto monta un presupuesto de seis millones, que sobrepasa el límite de la buena voluntad de los religiosos.

Así se explica usted la petición humilde y respetuosa de los frailes. Ahora entiende usted aquello de que el Santo Regalado extiende la mano y suplica un regalo.

EL EUROCOMUNISMO...

(Viene de la Pág. central)

riqueza —dice la «Rerum Novarum»—, hay que distinguir entre la posesión legítima y el uso legítimo.

EL ESTADO COMUNISTA, NO ARBITRO, SINO BELIGERANTE

Pero no son sólo los que tienen propiedades los que deben temer al comunismo. Supongamos el caso de los obreros que no tienen otra cosa y otras disponibilidades que su sueldo. A estos el comunismo no les quita ninguna propiedad, pero dificulta su situación hasta términos angustiosos.

En las democracias, los obreros tienen que enfrentarse para sus reivindicaciones salariales, sus seguros sociales, sus jornadas de trabajo, etc., con sus respectivos empresarios. A veces estos son muy poderosos, como Ford, Krupp, Citroen, pero por muy poderosos que sean los capitalistas, los obreros pueden dialogar con ellos de igual a igual. Se les escucha y se les atiende. En último caso los obreros tienen armas equivalentes o superiores a las de los empresarios, como por ejemplo la huelga; pero, ¿qué ocurre en los países comunistas? Ocurre que el obrero tiene que enfrentarse directamente al Estado. Esa es la diferencia fundamental. En las democracias el Estado —y, en su nombre, el Gobierno—, es ante los enfrentamientos y controversias de los divesos grupos, simplemente árbitro. En los regímenes comunistas el Estado es beligerante, es, contra los obreros u otro grupo que se le oponga, juez y parte. Si el Estado es el empresario, a los obreros y trabajadores no les queda más que callar y acatar las órdenes. Un grupo privado, por fuerte que sea, no es nada al lado de la potencia incontenible del Estado. De modo que en los regímenes comunistas no son los obreros los que están en mejor situación, quizá sean de los ciudadanos más desamparados e indefensos.

El comunismo puede perturbar y en este aspecto hace, generalmente lo que puede, pero jamás podrá imponerse, a menos que una enorme fuerza militar se emplee a fondo, que es lo que ha pasado en los países satélites de la Europa Oriental, aplastados por el Ejército soviético.

En resumen: para un comunista, puede ser muy distinto que el partido a que pertenece sea comunista o sea eurocomunista. Y así mismo, para la URSS, es completamente diferente tratar con una u otra clase de partido. Pero para los ciudadanos no comunistas es igual que en su país haya una u otra clase de modalidad. En definitiva todo es igualmente comunismo o sea un partido que viene a despojarnos o de nuestra riqueza o de nuestra libertad o de las dos cosas a la vez.

EL CENTRO ES LA DEMOCRACIA.

Porque reúne las ideologías que han construído la Europa democrática.

UNION DE CENTRO DEMOCRATICO

SE VENDEN
3 DUMPER marca AUSA
SENIOR 1.500
PRECIOS INTERESANTES
TALLER MECANICO SUIZO
San Agustín, 5 y 7

HOY, SESION TARDE
BAILE JOVEN
MUSICAL ROCK
RITMOS ELECTRONICOS
SESION NOCHE
¡LAS NOCHES DE ARMSTRONG!
200 EXITOS MUSICALES ROMANTICOS
MAÑANA, FUNCION DE TARDE,
CON NUESTRA GRAN SELECCION DE
DISCOTECA

M.E.C.D. 2017

AUMENTE Y PROTEJA SUS AHORROS !!!

Invirtiéndolos a una **ALTA RENTABILIDAD**
(Ascendente según Plazo) y con
ABSOLUTA SEGURIDAD (Garantía Hipotecaria)
Inversión mínima **55.000,-PESETAS.**
Documentación **NOTARIAL. LIBRE DE GASTOS**
Tramitación y cierre de la operación **EN EL DIA**

Solicite información

PROVISUB, S.A.
C/. Balmes, 200, 7º 5ª-Barcelona-6
Telf. 228 45 23 y 227 85 36

Nombre _____
Dirección _____
Población _____
Provincia _____

Sorteo de plazas para nuestras Colonias Veraniegas.

Ven con nosotros a disfrutar del Verano.

La Caja de Ahorros del Círculo Católico invita a todos los niños de Burgos a participar en el Sorteo que se celebrará el día 4 de Junio, para conseguir unas vacaciones gratis en las Colonias Veraniegas.
Pueden participar todos los niños y niñas con edades comprendidas entre los 10 y 13 años, que ahorren en sus libretas infantiles o escolares.
La fecha tope de entrega de boletos es el día 31 de Mayo de 1977.
Infórmate en cualquiera de nuestras oficinas de la Capital y Provincia.

CIRCULO
CAJA DE AHORROS DEL CIRCULO CATOLICO
De Burgos y para Burgos

Guía médica

S. IÑIGO
OCULISTA
Lain Calvo, 17, 1.º. Tlf. 209923

Alonso Bañuelos
OFTALMOLOGO
Espolón, 2. — Teléf. 209349

V. MATEOS OTERO
CIRUGIA GENERAL
Traumatología y Ortopedia
Consulta, de 4 a 6 y horas concertadas excepto sábados
Avenida del Cid, 8, 2.º
Teléfono 206453

Dr. MOVILLA C.
NEUROPSIQUIATRIA
ELECTROENCEFALOGRAFIA
Horas concertadas
Avenida Reyes Católicos, 8 (Edificio Para), 1.º C
Teléfono 224922

OCULISTA
Carlos Rodríguez Sáez
Reyes Católicos, 4, 4.º
Teléfono 22 07 07

F. J. DEL CAMPO
PIEL Y VENEREAS
Clínica de San Juan de Dios

JOSE ALONSO
MEDICINA INTERNA
CORAZON Y NUTRICION
RAYOS X
Consulta, 12 a 2 y 5 a 7
Espolón, 24, 2.º. Telf. 201912

JERONIMO IGLESIAS
MEDICO DENTISTA
Consulta: 11 a 2 y 5 a 8,30
Vitoria, 141, 1.º. Juan XXIII

F. J. SANZ ALVAREZ
PUERICULTOR. RAYOS X
ESPECIALISTA EN NIÑOS
Consulta de 11 a 2
y horas convenidas
Avenida del Cid, 36, 3.º
Teléfono 227364

Ramón Llorente
TRAUMATOLOGIA, HUESOS Y ARTICULACIONES
Consulta, de 12,30 a 2,30
Queipo de Llano, 2, 4.º, Izq. (Frente a Establecimientos Campo). Tels. 203900 y 204781 y Clínica de San Juan de Dios, de 4 a 5,30

JOSE MUÑOZ AVILA
RIÑON, PIEL
Y VIAS URINARIAS
Almirante Bonifaz, 12, 1.º
Teléfono 201539

MIGUEL CAMPO
TOCOCINECOLOGIA
Del Igualatorio Médico Colegial
Consulta: Horas concertadas.
Avenida del Cid, 3, 2.º D
Teléfono 205207

José M. Martín Iglesias
Pedro Martín Iglesias
MEDICOS
Horas de consulta, de 10 a 2
ANALISIS CLINICOS
ELECTROFORESIS
BACTERIOLOGIA
Avenida Reyes Católicos, 10
Teléfono 221166
Edificio Estudio, 2.º E
Sábados, de 10 a 12

JAIME ESPARZA R. DE TRUJILLO
PSIQUIATRA
Director médico de los Servicios Psiquiátricos de la Excma. Diputación Provincial
Horas concertadas
Avenida Reyes Católicos, 16 escalera III, 1.º C.
Teléfono 229852

Angel Guerra García
PULMON Y CORAZON
Consulta, de 4,30 a 6,30
Calatravas, 3, 3.º derecha
Teléfono 207275

V. Ojeda Carcedo
APARATO DIGESTIVO
Y NUTRICION
METABOLIMETRIA
Análisis clínicos — Rayos X
Consulta, de 10 a 1 y 4 a 6
Vitoria, 20, 1.º — Tf. 203667

OPTICA IZAMIL
Graduación gafas - Adaptación lentillas
Técnicas modernas
LAIN CALVO, 28

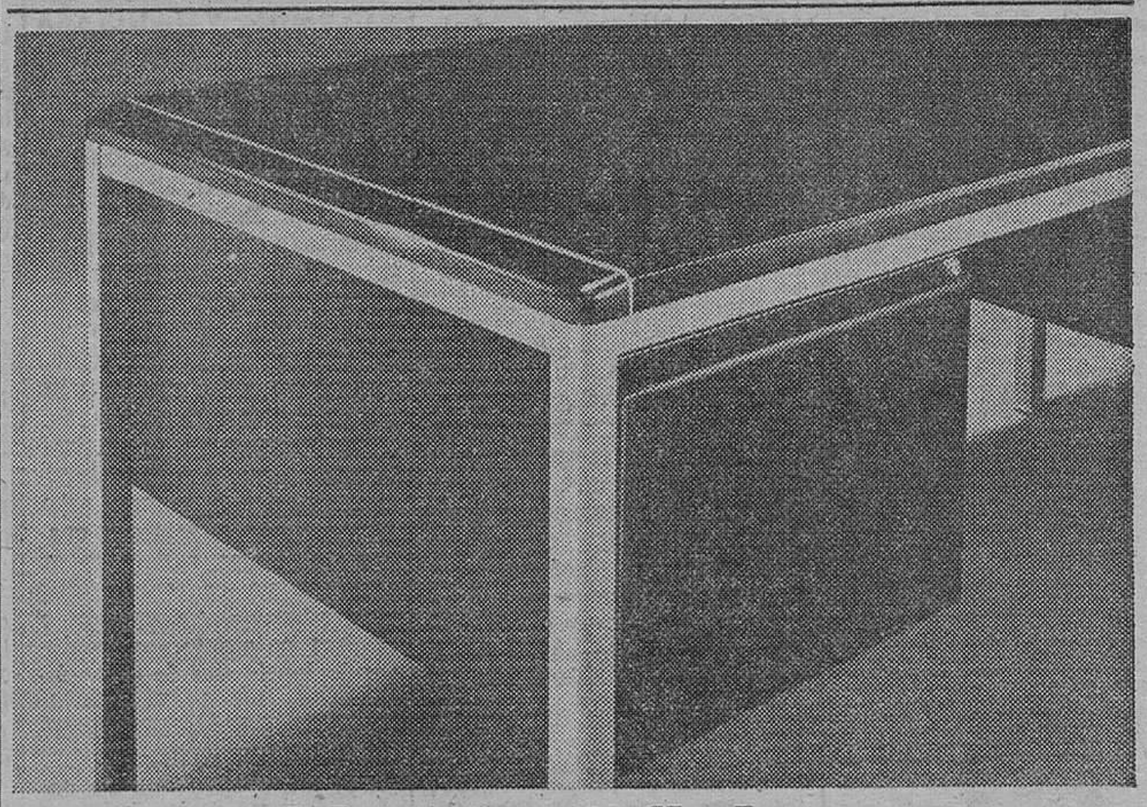

Vea su oficina desde un nuevo ángulo

Amueblar una oficina de cara a los tiempos que vivimos es un problema que AF ha estudiado a fondo.

El resultado han sido los nuevos AF Comodore. Muebles bellos y modernos pero no sujetos a modas pasajeras. Muebles llenos de detalles técnicos: como el diseño de sus ángulos, el acabado de las superficies, las nuevas cerraduras frontales, los elementos portantes y los embellecedores de aluminio, o la insonorización y las guías telescópicas de sus cajones.

Y sobre todo muebles racionales, porque una oficina es un lugar en el que la decoración y el mobiliario tienen que resistir mayor desgaste y tienen que ofrecer, al mismo tiempo, un uso más práctico y más cómodo. Porque un lugar donde se trabaja debe ser ante todo un lugar confortable.

¿Por qué no ve los nuevos AF Comodore antes de amueblar su oficina? Más que muebles le ofrecemos todo un sistema para hacer su empresa más humana y más rentable.

SISTEMAS AF
Sólida armonía

hijos de santiago rodriguez, s.a.
Plaza José Antonio, 22 y A. Bonifaz, 3
Tels. 20 14 43/44/45
General Vigón, IV
Burgos

Lea Vd. siempre **Diario de Burgos**

M.E.C.D. 2017

«La Pasionaria» llegó ayer a Madrid

Protesta valenciana por su inclusión como país catalán y por lo que estiman atentado contra la unidad de España

Madrid (Cifra).— La presidente del Partido Comunista de España, Dolores Ibarruri, «La Pasionaria», ha llegado al aeropuerto de Madrid, a las 19,51, en vuelo de «Aeroflot», desde Moscú, con escala en Luxemburgo.

DISCRETA SALIDA DE BARAJAS

Madrid (Cifra).— Una furgoneta de la Compañía «Iberia» recogió a la presidente del Partido Comunista de España, Dolores Ibarruri «La Pasionaria», al pie de la escalerilla del avión de «Aeroflot» en el que llegó a Madrid a las 19,51 de esta tarde.

Dolores Ibarruri subió a la furgoneta junto con los otros cinco pasajeros que descendieron del avión de la compañía soviética. El automóvil se dirigió a uno de los edificios del aeropuerto de Barajas.

En la sala de Aduanas número uno del aeropuerto madrileño, se encontraban numerosos militantes del P.C.E. que gritaban «Sí, sí, sí Dolores ya está en Madrid». No se vio en Barajas a ningún dirigente del partido.

LA SALIDA DE MOSCU

Moscú (Efe).— Dolores Ibarruri, presidente del Partido Comunista de España, llegó al aeropuerto de Sheremetyevo, en un «Zil» negro, el automóvil soviético de gran lujo, del que se producen muy pocos vehículos al año y que está reservado sólo a los más altos cargos, como miembros del «Buró» político.

Despidieron a Dolores Ibarruri en Sheremetyevo, el miembro del «Buró» político del partido comunista de la Unión Soviética, Mijail Suslov, considerado como «ideólogo» del comunismo soviético.; y uno de los secretarios del comité central, Boris Ponomaryev, que se ocupa de las relaciones con los partidos comunistas que no se hallan en el Poder.

Medidas de seguridad muy estrictas impidieron en todo momento que los corresponsales occidentales pudieran aproximarse a «La Pasionaria», ni a los dirigentes soviéticos, así como tampoco los curiosos.

PROTESTAS POR LA INCLUSION VALENCIANA EN PAISES CATALANES

Valencia (Cifra).— La comisión permanente municipal acordó hoy dirigirse al presidente del Gobierno, a la Comisión Episcopal, al Secretariado nacional de Liturgia y al arzobispo de Valencia, para protestar por la edición del calendario de fiestas suprimidas, en la que se incluye a Valencia en los países catalanes.

En la reunión se mostró una edición de dicha Comisión y del Secretariado, donde se da cuenta del cuadro de fiestas religiosas en diversos países, entre ellos separadamente «España» y «Países catalans», no incluyendo las fiestas de estos últimos en las de España, lo que se considera una rotura de la unidad nacional.

Por otra parte, dicho documento dice textualmente: «Añadimos también una columna correspondiente a los países catalanes (Cataluña, País valenciano y Baleares), por la peculiaridad de mantener varias fiestas propias». Ello se considera, también, que es una intromisión en la personalidad propia de Valencia, según la comisión municipal.

El amor no conoce edades

En Chile un joven de 23 años se casa con una mujer de 68

Santiago de Chile (Efe). — Un joven de 23 años contrajo matrimonio ayer con una señora de 68, en Santiago de Chile.

La ceremonia se efectuó ante un oficial del registro civil. El novio dio sin vacilar el «sí» que le convirtió en esposo de Alicia Webb Davies, quien dice tener «mucha experiencia amorosa».

Para Mauricio Alvarez Barrientos, en cambio, es la primera experiencia amorosa de su vida, ya que hasta ahora había rehuído a las jóvenes de su edad, por ser «tan alocadas».

La pareja se vio prácticamente obligada a casarse «para evitar la maledicencia» que provocaron sus relaciones.

Ambos viven en la misma planta de un edificio de apartamentos y como se visitaban asiduamente, los vecinos empezaron a murmurar.

Tanto ella como él aseguran que sólo hay amor en el enlace matrimonial y para demostrarlo, en el momento de casarse establecieron rigurosa separación de bienes.

Alicia conoció al que hoy es su marido cuando «era un bebé».

DEMASIADO JOVEN

Volos (Grecia) (Efe-Upi). — Dimitrios Loutsidis, padre, ha conseguido una orden judicial para impedir que su hijo de 19 años se case con una mujer de 31 años, porque tales diferencias de edad «podrían crear el peligro de falta de entendimiento».

El mandamiento judicial arguye que «cuando la parte masculina es mucho más joven, entonces le resulta difícil a la pareja resolver los problemas que causa el matrimonio y cuya solución en un espíritu de mutúa comprensión constituyen las condiciones previas de una vida marital tranquila».

DOS «OVNIS» SOBRE PORTUGAL

Londres (Efe). — Las tripulaciones de un avión portugués y otro británico, observaron sobre el cielo de Portugal, y a poca distancia de donde se hallaban, dos objetos volantes no identificados, del tamaño de un buque de guerra, se informó ayer en Londres.

El hecho ocurrió a las ocho de la mañana del 30 de Junio de 1976, en Faro (Portugal) y fue discutido en la reunión del «Grupo de investigación de fenómenos aéreos de Surrey».

El comandante Denis Wood, piloto en la compañía británica durante 20 años, dijo que el fenómeno fue observado por las tripulaciones de dos aviones británicos, uno portugués y las estaciones de radar de Lisboa.

SOLO UN DIA DE TRABAJO EN TRES MESES

Pekín (EFE-REUTER). — Un funcionario de la Administración civil China, Liu Kuei Tang, pasó sólo un día en su despacho durante el primer trimestre de 1977. El resto del tiempo hubo de acudir a reuniones, sesiones de propaganda y realizar otros trabajos obligatorios.

En una carta abierta publicada hoy por el periódico «Diario del pueblo», Liu explica cómo la burocracia estilo chino y las demandas del Partido Comunista le impedían cumplir con su trabajo.

Durante el primer trimestre de 1977, escribe, pasé 32 días en mitines oficiales, 15 días en sesiones de estudio del Partido Comunista y los 12 fines de semana de permiso.

Además, con funcionario hubo de cumplir su período obligatorio de diez días de trabajo manual al mes. Por tanto sólo le quedó un día libre para ir a hacer su trabajo de funcionario.

Un túnel en el Estrecho de Gibraltar es rentable y perfectamente viable

Madrid (Cifra). — La construcción de un túnel —o un puente— en el Estrecho de Gibraltar es una obra perfectamente viable, según lo demuestran los proyectos elaborados y las prospecciones marítimas realizadas hasta la fecha.

La obra sería sumamente rentable y según señala la publicación «Documentos» del Banco de Bilbao, aunque su coste supere posiblemente los 100.000 millones de pesetas, los dividendos directos e indirectos que puede ofrecer justifican la inversión.

«El túnel o el puente entre España y Marruecos —dice el informe— proporcionará a ambos países una fuente abundante de riquezas, convirtiéndose en punto de unión de la Europa de las industrias y el Africa de las energías y de las materias primas».

2.ª SEMANA DE EXITO TOTAL

A PARTIR DE HOY SIGUE EN CARTEL EN EL

CINE CONDAL

La película española española más audaz del año y de mayor impacto,

«LA VIOLACION»

MARY FRANCIS • BEATRIZ ROSSAT

SIMON ANDREU

— Y —

EL FILM DE LOS 5 "OSCAR"

«FRENCH CONNECTION CONTRA EL IMPERIO DE LA DROGA»

Una película pura dinamita. La última palabra del cine de acción.

¡EL PROGRAMA MAS GRANDIOSO OFRECIDO EN ESTE LOCAL HASTA LA FECHA!
CONTINUA DE 4 A 12

(UNICA Y EXCLUSIVAMENTE MAYORES 18 AÑOS)

LAS CLASES MEDIAS

Va para veinte años que inicié los trabajos que llevaron a la creación de la Comisión Nacional de Clases Medias, al primer Congreso dedicado a ellas y a nuestra participación en el Instituto Internacional de Clases Medias. Como las ideas de «centro» y de «reforma», y congruente con ellas, pocos me negarán el haber despertado el interés por una cuestión que es fundamental para el presente y el futuro de nuestro país.

Es indudable que uno de los hechos más importantes que se han producido en España, en el último cuarto de siglo, es la expansión de las clases medias. En los años treinta su banda era aún muy estrecha. Hoy debe rebasar la mitad de nuestra sociedad; fenómeno decisivo, pues ahí comienza para un país la posibilidad de un modelo civilizado de política.

Ahora que todo el mundo quiere ocupar el centro del espectro político, también son muchos los que se dirigen a las clases medias. Hemos podido leer estos días la original opinión de que, en el fondo, los banqueros y los comunistas son igualmente malos para ellos. Pero lo cierto es que en Rusia y en China no hay clases medias, y en cambio en los países occidentales hay a la vez banqueros y clases medias.

Vamos, pues, a intentar hablar en serio. Las clases medias son, en España, la creación de la más reciente etapa de la vida española. En ella se dieron las circunstancias que las hacen posibles: extensión del sistema educativo, sistema económico basado en la libre empresa, posibilidad de creación de gran número de empresas medianas y pequeñas, expansión de las burocracias públicas y privadas, desarrollo del sector servicios, posibilidad de ahorro intensivo.

Lo que hace falta es que dichas condiciones subsistan y se amplíen; mejor dicho, que se mantengan también las precondiciones que las hacen posibles. Porque es necesario que previamente el país viva en paz, con orden y respetando la Ley; que tenga fe en su futuro; que haya una moral aceptada por todos que haga interesante la práctica, siempre difícil, de la seriedad y de la honradez, y así sucesivamente.

Las clases medias son un producto típico de épocas pacíficas y de progreso económico. Inglaterra y Francia las produjeron en el siglo XVIII: otros lo hicieron en el XIX; España, salvo núcleos pequeños en las ciudades mercantiles, como Barcelona y Cádiz, sólo lo logró en el siglo XX. Pero las clases medias suponen no sólo un determinado pasar económico; suponen, también, una ética, un estilo, unos modos.

El peor enemigo de las clases medias, en lo económico, es la inflación. Lo que ocurrió en la Alemania de los años 20 y 30 es el ejemplo más claro: las clases medias se vieron destruídas, desclasadas, y aceptaron a Hitler. El peor enemigo espiritual de las clases medias es la pérdida de su moral específica, centrada en torno a la familia y a la educación cuidada de los hijos para que sigan ascendiendo.

Ya sé que a esta moral algunos la desprecian, como a una hipócrita «moralina» pequeño-burguesa. Cuando una familia exhibe sus escándalos, y cuando no preocupa el impago de una letra, la clase media ya es otra cosa. Si además la inflación destruye sus ahorros, todo puede verse en un peligro grave.

La Historia no suele caminar hacia atrás y es evidente que no volveremos a ver el mundo de nuestros padres. Pero desde Aristóteles sabemos que hay épocas de moral firme y otras de costumbres relajadas, y que hay períodos de enfrentamiento de ricos y pobres, y otros en que se logra un pasar mínimo para la mayoría, con predominio de las clases medias. Corremos grave peligro de perder nuestra oportunidad de consolidar nuestras clases medias, uno de los grandes éxitos de nuestro tiempo.

Las clases medias tienen que resistir, por su parte, algunas tentaciones. Una muy importante es la de abandonarse intelectualmente. Hay que leer y reflexionar más. Hoy se venden más libros, pero la mayoría son libros fáciles, que le ahorran a uno pensar; son una prolongación de los medios audiovisuales. La clase media se hizo junto a sus bibliotecas liberales. Hay que volver a los orígenes.

Otra tentación es el consumismo y la especulación. Las clases medias se hicieron de austeros empresarios y funcionarios ejemplares. El tiempo nos va a obligar a ello de todos modos; es bueno saber que nos conviene volver a una ética social de mayor ejemplaridad.

Tentación no menos grave es la fuga hacia la izquierda. Hoy se tienden muchos señuelos en torno a la más confusa de las divisas de nuestra arena política: la socialdemocracia. Todos sabemos lo que es un socialismo democrático y no marxista, como el inglés o el alemán. Una cosa distinta de esto no existe más que en Italia, país lleno de especialistas en vender «aire frito».

Nosotros no tenemos un Saragat, sino un par de docenas de imitadores. Ahora bien, lo que no existe es un programa ni unos seguidores. Las clases medias deben saber que ése no es su terreno que exige seguridad económica, estabilidad social y continuidad política.

Las clases medias deben unirse en torno a una política de la mediana y pequeña empresa, por una parte (que requeriría un Ministerio especial); y, por otra, en torno a una política de los cuadros administrativos de todo linaje. (Estado, corporaciones, empresas). El pequeño empresario y el funcionario medio unidos al agricultor de extensiones pequeñas y medias, son la base del país; son su esencia, su calidad, su orientación.

Existe en nuestro país un «nueva clase», de bastante cuidado, que da las voces en un sitio y pone los huevos en otro. Viven como capitalistas, en sus puestos de asesores (sin responsabilidad) de grandes empresas, y en sus saneados ingresos de sociedades que hacen brillantes estudios de «consulting» para administraciones públicas y privadas. Hablan como socialistas y pregonan diversos grados de nacionalización y de modelos; algunos llegan hasta el mismo comité ejecutivo del «Partido Comunista». Su actitud constituye la negación máxima y el desafío más falaz a nuestras verdaderas clases medias. Niegan su moral, su seriedad y su porvenir. Debemos hablar claro: son su misma antítesis y quienes están desorientando a sus hijos a través de una marxistización del sistema educativo.

Frente a unas y otras tentaciones las clases medias de nuestra España deben tomar una actitud clara. ¿Qué España queremos cara al año 2000? Yo pienso que no la queremos marxista, sino socialmente más justa; no la queremos más burocratizada, sino más eficiente y más libre; no la queremos más inmoral ni más materialista, sino con superiores niveles de ética personal y social, y de responsabilidad. Pienso que la deseamos respetuosa con los valores religiosos, sin integrismos ni gazmoñería; abierta a todo lo que sea modernización, pero sin polución; congruente, en fin, con lo que han pensado y sentido siempre nuestras clases medias.

Para lograr el mantenimiento de sus valores y de sus intereses, las clases medias deben abandonar su pasividad y actuar de modo enérgico y unido. Deben utilizar todo tipo de instrumentos, como las asociaciones de empresarios, y negárselos a los enemigos, lo que es urgente en los colegios profesionales y en las asociaciones de funcionarios. De no aprovechar la ocasión vendrá la «nueva clase» a quitárselos definitivamente.

Sería una gran pérdida para un país que, por fin, ha adquirido este volante de estabilidad y de progreso, sus nuevas y brillantes clases medias.

Manuel FRAGA IRIBARNE
(De «ABC»)

Recordatorios

PRIMERA COMUNION

AMPLIO Y SELECTISIMO SURTIDO EN ESTAMPAS, ROSARIOS, LIBROS Y ARTICULOS DE REGALO PARA ESTAS FECHAS

Papelería TAGRA

VITORIA, 13

SE PRECISA

CORREDOR EN PLAZA

PARA VENTA DE LICORES

INTERESADOS, ESCRIBIR AL N.º 2.403
OFICINA DE EMPLEO
Calle Ampliación Polígono Docente, s/n.
(SEAF/PPO. 2.403)

M.E.C.D. 2017

GRAVE TENSION EN LAS VASCONGADAS

Los paros y protestas se extendieron a Vizcaya, Alava y Navarra

El Gobierno Civil de Guipúzcoa hace un llamamiento a la serenidad colectiva y a la reflexión

Ayer se registró un muerto en Pamplona y otros tres heridos en Rentería

San Sebastián (Cifra). — En la madrugada de ayer el Gobierno Civil publicó una amplia nota, dando cuenta de los sucesos registrados en Guipúzcoa el pasado jueves, con motivo de la jornada pro amnistía.

En la citada nota se señala la especial virulencia de algunos hechos, dirigidos contra la fuerza pública, que hubo de replicar para proteger su propia integridad.

Se da cuenta detallada de los diversos manifestantes que resultaron heridos, así como el muerto habido en Rentería. Asimismo se indica que en las diversas actuaciones, también resultaron con heridas diversas un cabo y cuatro números de la Policía Armada, así como dos guardias civiles.

El gobernador civil ha hecho un especial llamamiento a la serenidad colectiva para que sea posible la reflexión sobre el clima de violencia y agresividad desencadenada por diversos grupos, que deriva en incitaciones a la lucha violenta y que ha producido el clima preciso para que estos lamentables acontecimientos se desencadenen.

Finalmente, el mismo Gobierno Civil de Guipúzcoa expresa su profundo pesar por los hechos mismos, por el innecesario sufrimiento de todas las víctimas y por el dolor de sus familiares, al que se asocia.

SITUACION EN SAN SEBASTIAN

San Sebastián (Cifra). — La situación en San Sebastián, con una actividad normal a primeras horas de la mañana, se ha ido deteriorando en el transcurso del día.

Los comercios han ido cerrando sus puertas, algunos de ellos forzados por piquetes, siendo los últimos en cesar su actividad los del ramo de la alimentación, ante los cuales se habían formado colas.

Los transportes públicos, que funcionaban con normalidad, dejaron de circular a mediodía, ante las dificultades de cumplir el servicio a causa de las barricadas que iban montándose por pirte de los manifestantes en diversas calles donostiarras.

Los disturbios se han producido en distintas zonas de la ciudad, y en numerosas ocasiones los grupos han sido disueltos por las fuerzas de orden público con el empleo de bolas de goma y botes de humo.

En algunos lugares, los manifestantes, parapetados en construcciones, han lanzado materiales de las obras contra las fuerzas de orden.

MEJORAN LOS HERIDOS DEL JUEVES

San Sebastián (Cifra). — Los heridos ingresados en la residencia sanitaria "Nuestra Señora de Aránzazu", de San Sebastián, han experimentado una ligera evolución favorable, según se ha informado esta mañana en el citado centro sanitario.

Persiste sin embargo la gravedad en el estado de Cándido Peña Francisco y Julio Marqués Sein.

MAS HERIDOS EN GUIPUZCOA

Rentería (Cifra y Logos). — Tres personas, al menos, han resultado heridas como consecuencia de los enfrentamientos entre fuerzas del orden y manifestantes, durante la mañana de hoy, en Rentería.

A la una de la tarde ingresaron en la sección de urgencias en la residencia sanitaria "Nuestra Señora de Aránzazu" los siguientes heridos: Ignacio Lerchundi Lerchundi, con traumatismo craneal producido por culatazo; Carlos Urbizu Lión, con la misma lesión originada por igual motivo; y Alfonso Salazar Uriarte, que tiene traumatismo en un costado, debido a haber recibido el impacto de una pelota de goma.

Rentería, escenario ayer de los sucesos que costaron la pérdida de una vida humana, tres heridos graves y numerosos leves, ha ofrecido durante toda la mañana de hoy un aspecto desolador.

A mediodía se ha celebrado una asamblea cuya finalidad era la de informar a los vecinos sobre los sucesos de ayer, originados al intervenir la Guardia Civil en la disolución de manifestaciones pro-amnistía.

La situación en Rentería es muy tensa. Se suceden las manifestaciones y se forman barricadas en numerosos puntos. A última hora de la mañana continuaban los choques entre la fuerza pública y los manifestantes.

En la provincia, la jornada laboral ha comenzado con un paro muy alto que se ha incrementado hasta alcanzar a los distintos sectores comerciales e industriales. Hacia mediodía se produjeron diversos incidentes, principalmente virulentos en la zona de Rentería y en los barrios periféricos de esta ciudad. Como consecuencia de estos incidentes ha presentado la dimisión la comisión gestora pro amnistía del Ayuntamiento de Rentería, mediante una carta remitida al gobernador civil de la provincia. Por otra parte, la Comisión de Gobierno de la Diputación de Guipúzcoa, en un comunicado hecho público pide que se aclaren los hechos ocurridos, con la mayor rapidez; que se sancione a los culpables y que se restablezca el orden y la paz. Por último insisten en la necesidad absoluta de llegar a una amnistía total en el más breve plazo, como medio de que el orden y la paz vuelvan a Guipúzcoa.

PROHIBICION DE ACTOS Y MITINES

San Sebastián (Logos).— El gobernador civil ha prohibido todos los actos y mítines que se iban a celebrar este fin de semana entre ellos el de Alianza Popular en la capital donostiarra y al que iba a asistir Fraga Iribarne.

AMPLIA SITUACION DE HUELGA, EN BILBAO

Bilbao (Cifra).— La huelga general convocada para hoy por partidos políticos, centrales sindicales y gestoras pro-amnistía, como protesta por los sucesos de ayer en Guipúzcoa y que costaron la vida a Rafael Gómez Jáuregui, de Rentería, ha tenido una amplia repercusión en Vizcaya y Guipúzcoa, no así en Navarra y Alava, donde el paro ha sido menor.

La mayor parte de las fábricas de la margen izquierda y de la margen derecha, en Bilbao y en la zona de Basauri, se han sumado a la huelga, tras la celebración de asambleas en los centros de trabajo.

En la margen izquierda, en la que la actividad laboral es prácticamente nula, han parado «General Eléctrica Española», «Altos Hornos de Vizcaya», «Babcock Wilcox», «Astilleros Españoles», «Astilleros del Cadagua» y demás empresas de relieve.

En la margen derecha, «Laurak», «Central Nuclear de Lemóniz», «Troquelería Atulak», «Westinghouse» y «Ruiz de Velasco», entre otras.

En la zona de Basauri, han parado la mayoría de las empresas, destacando como más importantes «Guinea», «Alvarez Vázquez», «Ceplástica», «Edesa» y «Pradera Hermanos».

Por ota parte, en la zona de Algorta han cerrado los comercios. En otras zonas y debido a la intervención de piquetes, la Policía Armada ha establecido vigilancia por las calles.

Asimismo, una manifestación de estudiantes se ha desarrollado en Deusto (Bilbao), a mediodía, como protesta por los sucesos de ayer en Rentería.

BARRICADAS EN BILBAO

Bilbao (Cifra).— Un grupo de unos cien jóvenes se ha manifestado por las calles de Bilbao, colocando barricadas con vehículos y materiales de construcción.

Los jóvenes, que en algunos casos han sido disueltos por la Policía Armada, han recorrido también la Gran Vía bilbaína, con una pancarta pidiendo la liberación de todos los presos políticos.

También ha habido carreras en distintos puntos de Bilbao y en algunos pueblos de la margen derecha de la ría, como Algorta.

LOS SUCESOS DE PAMPLONA

Pamplona (Logos). — A las dos menos cuarto, el gobernador civil de Navarra ha recibido en su despacho a los informadores y les ha comunicado que hasta mañana no habrá nota oficial sobre los sucesos de hoy, pues se sigue trabajando en las investigaciones para el esclarecimiento de la muerte del joven cuya identidad no ha sido todavía determinada. Sin embargo, ha leído un avance de la nota que se prepara, en la que se recogen los incidentes que durante este día, sobre todo a primeras horas de la tarde y de la noche, han protagonizado grupos de manifestantes, que han puesto barricadas,. insultando y lanzando proyectiles contra la fuerza pública.

En cuanto al paro, ha indicado que sólo han sido cincuenta y cinco de las mil novecientas cuatro empresas que hay en la provincia. Y respecto a heridos, ha dicho que se han producido siete entre los miembros de la Policía Armada y un joven de quince años, Jesús María Burguete, que ha resultado con contusión craneal.

PAROS EN ALAVA

Vitoria (Cifra). — Unos dos mil trabajadores han protagonizado huelgas durante la mañana de hoy en la provincia de Alava, como protesta por la actuación de la fuerza pública en los sucesos de ayer en Guipúzcoa.

Según han informado fuentes laborales a primera hora de la tarde, los paros se han iniciado tras diversas asambleas de fábrica celebradas a lo largo de la mañana.

En Vitoria, las empresas donde ha habido paros han sido: "Aeritio" (650 trabajadores), "Cegasa" (350), "Ofesa" (220), "Saf Ibérica" (75) y "Manufacturas Goyes" (5).

En Amurrio pararon asimismo cien obreros de la empresa "Alfus".

HERIDO POR BALA, EN ESTADO GRAVISIMO

San Sebastián (Logos). — Como consecuencia de los incidentes de esta tarde en Rentería, a las diez y media de la noche ha ingresado en estado gravísimo Gregorio Marichalar Ayestarán, de 55 años de edad, quien presentaba una herida de bala en el tórax. En este momento (doce de la noche) está en el quirófano, sometido a operación quirúrgica. En la residencia sanitaria, han informado a «Logos» que la operación durará de cuatro a cinco horas.

MUERTE DE UN JOVEN, EN ACCIDENTE

San Sebastián (Logos). — Ha resultado muerto Clemente del Cano Ibáñez, de 36 años de edad, cobrador del peaje de la autopista. Fue arrollado por un vehículo que iba lanzado a toda velocidad, cuando trataba de quitar de la autopista una barricada que habían formado los manifestantes. No ha sido aclarado si el lugar donde ha ocurrido el hecho ha sido en la zona de Rentería o en la de Pasajes.

UN MUERTO, EN PAMPLONA

Pamplona (Logos). — Un hombre ha resultado muerto en la calle Calderería, por disparos de arma de fuego, después de un violento enfrentamiento entre manifestantes y la Policía Armada.

El muerto no ha sido identificado y parece ser que fue alcanzado por un disparo, cuando salía de un bar, en el que se había refugiado.

El cuerpo fue trasladado al Hospital de Navarra en un coche particular que estaba detenido en la calle, debido a que había quedado bloqueado por las barricadas levantadas por los manifestantes, desde la que un grupo de jóvenes arrojaron piedras y trozos de ladrillos a la Policía.

ENTIERRO DE LA VICTIMA DE LOS SUCESOS DE RENTERIA

Rentería (Cifra). — Los restos mortales de Rafael Gómez Jáuregui, muerto en los sucesos registrados ayer en esta ciudad, han sido trasladados hoy al cementerio de Rentería y poco después de las seis de la tarde, fueron inhumados.

HOY NO SALDRA A LA CALLE «LA VOZ DE ESPAÑA»

San Sebastián (Cifra). — Por segundo día consecutivo mañana, sábado, no saldrá a la calle el diario donostiarra «La Voz de España», según acuerdo tomado por los trabajadores en asamblea.

A las diez de la noche en los talleres de «El Diario Vasco» se continuaba trabajando preparando la edición de mañana sábado, ya que en una asamblea celebrada esta tarde los trabajadores acordaron salir mañana con la condición de que se inserte una nota por ellos elaborada.

✝

LA SEÑORA

DOÑA ELENA GONZALEZ ALONSO

Falleció en el día de ayer, a los 93 años de edad, después de recibir los Santos Sacramentos y la bendición de Su Santidad

(D. E. P.)

Sus resignados hijos, Emilio, Victorino y Martina; hijos políticos, Carmen Santidrián y Leopoldo Alonso; nietos, sobrinos, primos y demás familia

RUEGAN ORACIONES POR SU ALMA

El entierro y funeral se celebrarán hoy, sábado, a las CUATRO, en la parroquia de SAN PEDRO DE LA FUENTE. Acto seguido, la conducción al cementerio de San José. por la asistencia a cuyos actos anticipan las gracias.

Vivía: Francisco Salinas, 48.

Burgos, 14 de Mayo de 1977

Funeraria San José

COUPS

RESTAURANT

Avda. Reyes Católicos (Edif. América). BURGOS

Les anuncia los platos que este SABADO recomienda el CHEFF:

VICHYSSOISE
BISQUE DE MARISCOS
ANCAS DE RANA PROVENZAL
CONCHA DE MARISCOS DEL CHEFF
SUPREMAS DE LUBINA CARDINAL
LENGUADO MARIA CRISTINA
ESCALOPINES A LA CREMA
MOLLEJAS DE TERNERA A LA PASTORA
JAMONCITOS DE POULARDA AL CHAMPAGNE

— ★ —

ARROZ CON LECHE EMPERATRIZ
NATILLAS A LA ESPUMA

y después de saborear una excelente cena NADA DE PRISAS:

COUPS

se complace en invitarle a su DISCOTECA anexa al restaurante

M.E.C.D. 2017

ARANDA LA FESTIVIDAD DE SAN PEDRO REGALADO

BANDO DE LA ALCALDIA

«El alcalde-presidente del Ilustre Ayuntamiento de esta villa de Aranda de Duero, hace saber: Que remitidos por la Delegación de Hacienda talón de cargo y carta de pago de la contribución urbana, correspondiente al ejercicio de 1975, los mismos se encontrarán, a partir del lunes, día 16 de Mayo, a disposición de los contribuyentes, en los lugares siguientes:

Fincas urbanas y solares sitos en las calles camino de Campillo, Chelva, Estación, Barrio estación vieja, Polígono residencial y Polígono industrial, en las oficinas municipales sitas en las parcelas 24, piso primero, letra D, del Polígono residencial.

Fincas urbanas y solares en la Avenida de Burgos, Comendador Acuña, Diego Avellaneda, Fernán González, Hontanar, Hospicio, José María Redondo, Juan Yagüe, Mirabueno, Monte de la Torre, Montehermoso, Madres Bernardas, Nuño Rasura, Obispo Acosta, Ortiz de Zárate, Pedro Sanz, Pizarro, Rinconada, Santa Catalina, Santa Margarita, Santiago, Tenerife y bloques de Santiago, en las Oficinas Municipales sitas en la Avenida de Burgos, núm. 1, bajo.

Fincas urbanas y solares restantes, en las oficinas del Ilustre Ayuntamiento de Aranda de Duero, Plaza del Caudillo, 1, primer piso.

Horas, de 10 a 2 y de 5 a 8. Días, del 16 al 31 de los corrientes».

LLUVIA BENEFICA

En la tarde del jueves, se produjo lluvia abundante, en forma continua y eficaz, que llenó de esperanza a los labradores, temerosos porque el campo ya se resentía de dicho elemento.

Con ello el campo ha recibido un gran acicate, siendo de esperar una buena cosecha.

LA ERMITA DE SAN PEDRO

Parece que se va a proceder a efectuar una reparación en la ermita de San Pedro, ubicada en un altozano cerca de la población.

Aunque desconocemos el tipo de obras que se van a realizar, creemos que se pretende dejarla en condiciones para su fiesta principal, día 29 del próximo mes de Junio.

LA FESTIVIDAD DE SAN PEDRO REGALADO

Tenemos entendido que la festividad de San Pedro Regalado en La Aguilera, cuya solemnidad la Iglesia celebró ayer, se ha trasladado al próximo domingo, día 15, coincidiendo con la fiesta de San Isidro Labrador.

Por ello los vecinos de Aranda tendrán opción para honrar a San Isidro, en Aranda o a San Pedro Regalado, en La Aguilera.

EL TRASPASO DE JUGADORES DE LA ARANDINA AL REAL MADRID

En la creencia de que podríamos dar información del traspaso de jugadores de la Gimnástica Arandina al Real Madrid, hoy seguimos desconociendo lo que sobre dicho traspaso existe.

Cuando la Gimnástica Arandina salga del mutismo en que permanece y se preste a colaborar con la Prensa, podremos completar la información que, por el momento, queda en el aire.

EMPRESA PRIMERA MARCA ALIMENTACION

NECESITA

PARA SU DELEGACION DE VALLADOLID

VENDEDORES AUTOVENTA

EXIGIMOS:

— Carnet de conducir.
— Servicio militar cumplido.
— Experiencia en autoventa.
— Residencia en Burgos.
— Conocedor de la plaza.

OFRECEMOS:

— Sueldo fijo.
— Comisiones.
— Ingreso en plantilla.

Interesados, dirigirse a Sr. González. Tfno. 230786. Avda. de Gijón, Km. 194,500 de VALLADOLID.

(SEAF/PPO VA-2341/77)

DIPLOMESE EN CONTABILIDAD

Siguiendo Curso por Correspondencia autorizado por el Ministerio de Educación y Ciencia y **actualizado con las últimas disposiciones:** Plan General de Contabilidad y reforma del Código de Comercio.

Envíe su nombre y dirección a:

ESCO — Apartado 10.129 — Madrid

y recibirá gratuitamente en su domicilio:

— Información completa de Planes de Estudio.
— El primer cuaderno de lecciones como obsequio del Centro.

OTROS CURSOS: Banca — Cálculo Mercantil — Derecho Mercantil.

COLEGIO

Sgdo. CORAZON DE JESUS

NUEVO CENTRO DE ENSEÑANZA

GENERAL BASICA

Y

PREESCOLAR

CARRETERA POZA DE LA SAL, C/ V.

ALCALDE MARTIN COBOS, S/N.

Se pueden retirar las solicitudes de admisión para el Curso Escolar 1977-78 en el propio Centro o en las oficinas de la obra Construcciones Emeterio Dobarco Bernal.

¡Esto es una cocina Salvarani!

No hemos puesto ninguna foto porque sólo el ojo humano es capaz de captar toda su perfección.

Genuino diseño italiano.

Experiencia de años en la curvatura de nuestros laminados.

Encimera de hasta 6 metros de longitud máxima, en una sóla pieza.

Tres características de las cocinas Salvarani admiradas, de verdad, en el mundo entero.

Vaya a verla a la Exposición de nuestro representante más próximo a su casa.

¿El precio? ¡Reste dinero a lo que usted calcula!

long line

LONG-LINE: La línea contínua del mundo.

SALVARANI

Representante General para España:
HUGO ROMERO MORGANTI
Maldonado, 43-Tel.:411 33 06-Madrid-6

Delegación Zona Centro:
Greinnsa-Burgos, 18-Teléfono 450 36 63-Madrid-29

Distribuidor en Burgos:
ELECTROGAS INDUSTRIAL
Lain Calvo, 35-Tel.: 20 40 13

M.E.C.D. 2017

MIRANDA

ADOLFO RUEDA, CAMPEON DE PRIMERA CATEGORIA DE AJEDREZ

Con estas dos últimas rondas (décima y undécima), ha finalizado este duro torneo patrocinado por la Caja de Ahorros Municipal de Burgos, en las que se dieron los siguientes resultados:

Rueda ganó a San Segundo; Antón a Reymundo; Martín vence a Ganuza; Hurtado y Rebollo, se anotan los puntos de Mariscal y Pinedo.

En la undécima ronda, Rueda y Antón empataron; Rebollo, después del aplazamiento, vence a Ganuza; Mariscal a San Segundo; Gamazo a Martín y ¡por fin! Pinedo se anota su primera y única victoria ante Reymundo, eterno rival, al que con anterioridad había pronosticado que vencería, como así fue.

La clasificación final queda así: campeón, A. Rueda, con nueve puntos y medio; segundo, Antón, con ocho puntos; tercero, Mariscal, con siete y medio; cuarto, Rebollo, con cinco y medio; quinto y sexto, Reymundo y San Segundo, con cinco; séptimo, Gamazo, con cuatro y medio; octavo, Hurtado, con cuatro; noveno, Ganuza, con tres; décimo, Martín, con dos puntos y undécimo, Pinedo, con un punto.

En tercera categoría, también concluido, el joven Zárate se proclamó campeón, con siete puntos y medio, seguido de Rodríguez, otra joven promesa, con seis y medio; tercero, J. García, con cinco y medio; cuarto, E. Pardo, con cinco; quinto, L. A. García, con cuatro y medio; sexto, Sainz, con cuatro; séptimo, Saseta, con dos; octavo, Simón, el más joven jugador, con un punto y noveno, J. Pardo, con cero puntos.

Los cuatro primeros ascienden a segunda categoría.

Finalizada la primera vuelta del VI Trofeo de la Amistad, la encabeza Logroño, con trece puntos, seguido de Pamplona, con doce y medio; Burgos, con diez y medio; Vitoria, con nueve y Miranda cierra la tabla, con cinco puntos.

Yo vaticiné que los amigos riojanos iban a ser un «hueso duro de roer» y así vemos que tiene en su haber dos victorias y dos empates, cosa no lograda por ningún otro equipo, ya que Pamplona tiene dos victorias, un empate y una perdida; Burgos, una victoria, dos empates y una perdida; Vitoria, una ganada, un empate y dos perdidas y Miranda una ganada y tres perdidas, con lo que en verdad no les van rodando bien las cosas a los mirandeses.

El campeonato de firmas comerciales, patrocinado por Radio Miranda, dio comienzo jugando Pescados Bermejo frente a Bar Viena, ganando al presente por dos a uno a falta de una partida; Relojería Tito y Radio Miranda, están empatadas a dos con la falta de otra; Relojería Narsa y Radio Nobleza, también empatan a uno y medio, estando aplazada otra partida.

La historia de este interesante torneo es: en 1972, fue ganado por Cafés Gometero; en 1973, por Galletas Coral; 1974, Pescados Bermejo; 1975 Relojería Narsa y, 1976, es Radio Nobleza el campeón. Esperemos que en esta nueva competición la lucha va a ser más competida y quizá pueda ser el campeón un nuevo equipo, ya que tanto Radio Miranda como Bar Viena se han reforzado mucho.

WALDO

ACTUALIDAD

POR FIN LLEGO EL DERRIBO

Sí señores, les ha llegado el turno de desaparecer a todas esas casas de la calle de Bilbao que se asoman al Ebro y que su mayoría estaban condenadas años ha. Y con estos derribos cobra nueva actualidad el viejo proyecto de realizar ese paseo a lo largo de la orilla izquierda del río, desde el puente de Burgos, hasta la calle de San Nicolás. En parte está ya conseguido, pero quedan por tirar, además de las casas que se ven en la foto de Juan Muro, otras tres de la calle de Bilbao y varias (casi todas) de la calle de San Nicolás. Pero bueno es que se hayan comenzado los derribos.

NOTICIARIO LOCAL

QUINCE PUNTOS OFICIALES PARA PROPAGANDA ELECTORAL

Quince carteleras públicas, según acuerdo del Ayuntamiento estarán disponibles para colocar propaganda de las próximas elecciones, amén de que de seguro habrá otros varios puntos no oficiales, que serán utilizados, entre ellos puede que toda la valla que circunda actualmente el antiguo edificio de la Casa Sindical.

HOY ELECCION DE «REINA» DE LA JARANA

Hoy, a las doce de la noche en el hotel residencia Don César, dará comienzo una gran fiesta durante la que será elegida la «Reina» de la Peña «La Jarana».

SAN FERNANDO

El próximo día treinta, coincidente con la romería de San Juan del Monte, a las 11.45 de la mañana y en la capilla de los RR. PP. Jesuitas, tendrá lugar una santa misa, en honor de San Fernando, patrón del Arma de Ingenieros, acto organizado por la 2.ª Unidad del Regimiento de Movilización y Prácticas de Ferrocarriles, con destino en Miranda y dentro del programa de actos de la festividad.

LA VUELTA A ESPAÑA FINALIZARA MAÑANA EN MIRANDA

A expensas de confirmar la noticia en todos sus puntos (ayer hubo una reunión en la Casa Consistorial a las siete y media de la tarde), y al parecer motivado por la situación conflictiva en San Sebastián y provincia, los organizadores de la Vuelta Ciclista a España, han decidido que la prueba finalice en Miranda de Ebro, que ya en anteriores ocasiones había sido final y comienzo de etapa. La noticia, que en circunstancias normales hubiera sido de gran impacto ha creado no pocas controversias, si bien esperamos que todo resulte bien y que presenciemos un gran espectáculo deportivo.

EL CENTRO ES LA DEMOCRACIA.

Porque propugna la Constitución necesaria para la convivencia.

UNION DE CENTRO DEMOCRATICO

M.E.C.D. 2017

anuncios por PALABRAS

Estos anuncios se reciben en nuestra Administración (Calle San Pedro Cardeña, 34, teléfono 207148) y Delegación (Vitoria, 13), de NUEVE Y MEDIA de la mañana a UNA de la tarde y de CUATRO A SEIS de la tarde, así como en todas las Agencias de Publicidad. — PRECIO: Cuarenta y cinco pesetas hasta diez palabras. Cada palabra más, cuatro cincuenta pesetas.

Alquileres

¿QUIERE ALQUILAR SU PISO? con o sin muebles, tengo clientes en el día. Consúlteme, gestiono todo. Agencia Inmobiliaria Ritort. Héroes División Azul, 3-4.º

LOCAL. Planta, entreplanta, frente Venerables, superficie 170 metros. Prigo. Moneda, 13.

PISOS en alquiler, para oficinas, céntrico, servicios centrales. Santos, Ag. Inmobiliaria. Calle Julio Sáez de la Hoya, n.º 8, 6.º 3.

NECESITO piso amueblado céntrico, meses de verano. Telf. 205607.

ALQUILO piso grande, calefacción Sagrada Familia, 31. Enseña portero.

MATRIMONIO necesita piso en alquiler sin amueblar, urgente. Tel. 203046.

ARRIENDO cafetería a estrenar en Briviesca. Duque de Frías, 1.

ALQUILO apartamento amueblado, verano, en Santa Pola (Alicante). Razón: Telf. 204438.

URGENTE: necesitamos dos pisos de alquiler sin muebles, para dos años, aproximadamente. Telf. 205916

NECESITO apartamento pequeño céntrico, en alquiler. Telf. 204452. Llamar de 7 a 10 tarde.

SE ARRIENDA un pabellón de 400 m.² aproximadamente a 3 Kms. de Burgos. Informes Telf. 224827.

SE ALQUILA piso. Informes Telf. 228663, preferente a chicas.

SE ALQUILA piso con o sin muebles. Avda. Reyes Católicos. Informes Telf. 223409.

BAR-RESTAURANTE inmejorable situación, 20 Kms. Ctra. Madrid, con mucho negocio, por no poder atender. Arriendo en explotación Santos Ag. Inmobiliaria C/. Julio Sáez Hoya, n.º 8-6.º 3.

SE ARRIENDA tienda ultramarinos y panadería. Llamar al Telf. 226660, de 1 a 5 tarde.

SE ALQUILA vivienda tipo chalet, con piscina cercada y garaje. Razón Telf. 229440.

ARRIENDO casa en Villamayor de los Montes, con comodidades. Informes Ctra. Poza, 4, 4.º C. Isaac Alvarez.

EN ALQUILER necesito piso amueblado, mes Julio. Telf. 226034.

Automóviles y accesorios

AUTOMOVILES VARONA. Compra-venta de toda clase de automóviles y vehículos comerciales hasta 3.500 kilos. Garantizados. Mínima entrada. Facilidades, 6, 12, 18 y 24 meses. Madrid, 22. Telf. 207087.

ALQUILER sin conductor, coches nuevos, todas las marcas. «Servi-Auto». Sanjurjo, 9. Telf. 222715.

VENDO Seat 124 Diesel o cambio. C/. Molino Salinas, s/n. Talleres Faúndez y González.

ANTES DE COMPRAR su vehículo de ocasión véalos y compruébelos, sin compromiso, en Automóviles Ducar Casa la Vega, 15. Todas marcas.

SE VENDE Seat 127 buen estado. Llamar Tl. 209132.

AUTOMOVILES Avila. Disponemos 40 automóviles en stock totalmente revisados, somos profesionales, con garantía firmada. Facilidades de pago. Junto a Alfareros. C/. Avila, 8. Teléfono 204364.

SE VENDE Simca 1.000 de particular. Tl. 228657

FUNDAS para su coche confección y montaje en el día. Arahuetes. San Isidro, 13. Teléfono 207327.

UN AUTOMOVIL de ocasión Ducar es una garantía para Vd. todas marcas y modelos.

AUTOMOVILES Ducar vende dos camiones para carnet de 2.ª seminuevos. Facilidades de pago.

AUTOMOVILES Gamonal, vende 600-E, 850, 124, 1.430, 124 Ranchera, 131, 132, 4-L, R5, R-8, R-6, R-12, Dianne-6, Simca 1.000, 1.200. Mini y varios modelos más. Garantizados. Facilidades. Mínima entrada. Pedro Alfaro, 2. Teléfono 223814.

TRACTORES de ocasión revisados, magníficos precios, facilidades de pago «Auto - Burgos, S. A.» Avenida del Cid, 72. Tel. 200350.

AUTO-OCASION «Los Vadillos» les ofrece todo tipo de vehículos: Dyanne-6, 3 CV., Furgonetas AKS, Seat 124, Citroen GS-Club, C-8, Ranchera, Seat 127, Seat 850, Seat 124 Sport, R-12, R-4 Super, Simca 1.200, Simca 1.000, Simca 900, etc. Revisados. Garantía. Amplias facilidades. Calle Melchor Prieto, núm. 9.

AUTOMOVILES Pedrosa, compra-venta de toda clase de automóviles. Stock mínimo ciento cincuenta vehículos, para que usted pueda elegir. Garantizados. Facilidades hasta 24 meses. Teléfonos 220047 y 227767.

VENDO camión Barreiros Super Azor con caja para transporte de ganado. Telf. 206887, de 2,30 a 5,30 tarde.

SE VENDE autocar Sava 25 plazas, con calefacción, de gas-oil. Telf. 57. Herrera de Pisuerga.

AUTOBUS de ocasión, 24 plazas más conductor. Perfectas condiciones de conservación y funcionamiento. Razón: Pérez Repuestos. Avenida Burgos, 39. Telf. 222350. Logroño.

COMPRO moto Vespa 150 c.c. Telf. 205663.

ATENCION: Automóviles San Cristóbal vende turismos de todas marcas, precio ganga, revisados, con garantía. Le financiamos a 6 y 12 meses sin recargo, visítenos. Exposición calle Madrid, 69.

VENDO coche Opel. Telf. 223068.

VENDO coches R-8 y 127. Tesorera, 4.

AUTOMOVILES CARRO. Compra-venta de toda clase de automóviles. Seat 1.800 y 1.600 Sport, 132, 131, 1.430, 1.430 familiar, 124, 124 familiar, 127, 850 especial, 850 normal, 850 coupé, 850 sport, 600-E, 600-D, 600 normal, Renault R-12 S, R-12 normal, R-6, R-8 TS, R-8, 4-L y 4-F, Simca 1.200, GL, Simca 1.000 S, Simca 1.000 normal, Simca 900, Dodge familiar, Austin Victoria, M. G. 1.300 S, 1.300 normal, Morris 1.300, Mini 1.000 y 850, Citroen GS, Dyane Break, Dyane 6, 2 CV, Land Rover 109, Alfa Romeo, F-108, DKW y 70 automóviles más. Precios favorables, grandes facilidades de pago, 6 meses de garantía. Antes Alhóndiga, 2. Ahora, calle San Pedro Cardeña, 90. Tel. 209479.

VENDO 850 especial de particular a particular. Telf. 227247.

AUTOS BLANCO. Alquiler sin conductor. Barriada Illera, B-69. Telfs. 220638 - 229594.

VENDO furgoneta Citroen 2 HP en buen estado, 20.000 Ptas. Molino Salinas, n.º 3-5.º I, Capiscol.

SE VENDEN cajas metálicas para camión. Miguel Hermanos. Casillas, 7. Taller. Teléfono 208375.

VENDO R-8 BU-2278-A Informes: C/. Vitoria, 170-7.º E.

VENDO coche usado 2 HP, barato, en buen estado. Angel Pérez, Villadiego. Telf. 86.

SEGUROS. Auto. Ocupantes. Defensa. Técnica Aseguradora. Concepción, 15, bajos. Telf. 200757.

OCASION. Seat 850 y Simca 1.000 desde 30.000 Ptas. 600-E, 600-D, 850 especial 4 puertas, 124, 1.430, R-12, R-8, R-6, Citroen 2 CV, Austin Victoria, Mini 1.000 y Mini 850. Verlos en Molinillo, 17. Facilidades de pago.

SE VENDE Morris como nuevo, barato. Telf. 209214.

SE VENDE furgón Sava, 2.000 Kgs., carnet 2.ª preparado Iso-termo y con ganchos. Tel. 209214

COMPRO R-12 a particular. Telf. 205051.

SE VENDE coche Mini en buen uso. Tel. 207980 mañanas.

VENDO 600-L, Bda. Inugara, letra A, 3.º B.

VENDO coche Citroen con radio-cassette nuevo. 222711.

Colocaciones

SE NECESITA barman bien retribuido. Bar La Solera. SEAF-PPO. 1876

PROPONEMOS trabajo casero, 30.000 mensuales. Escríbanos: Publirenta. Alboraya (Valencia).

TRABAJO artesano en casa Grandes ganancias. Infórmese Apartado 863 Oviedo.

SE OFRECE pintor empapelador, especialidad pasta rayada. Telf. 226131.

DEPENDIENTE de mostrador y señora para limpieza, trabajar por horas, se precisan. Presentarse Cafetería Popeye, de 4 a 5. SEAF PPO, n.º 2202.

SE NECESITAN chicas de servicio, escriban a Antonio Velasco. Hostal El Puente, Medina de Pomar (Burgos).

APRENDIZ de mostrador de 15 a 17 años, precisa Restaurante «Casa Pepe». San Cosme, 22. (SEAFPPO 1.667).

SE NECESITA aprendiz de mostrador. Restaurante Castilla. Pza. Vega, 8. (SEAF-PPO, 2297).

BUSCAMOS personas para trabajos caseros muy rentables Universal Altea (Alicante)

SE NECESITA asistenta en plaza la Cruzada, n.º 6-11.º D.

SE NECESITA barman informes Telf. 222300.

SE NECESITA ayudante barman para el hostal Sanmar de Briviesca. Informes Restaurante Auto Estaciones. SEAF-PPO. 2351.

SE NECESITA botones Hotel Norte y Londres. (SEAF-PPO, 2350).

SE NECESITAN aprendizas 14-15 años. Alimentación Santa Olalla. Almirante Bonifaz. (SEAF-PPO, 2353).

NECESITO oficial 1.ª mecánico automóviles, responsable, pago bien, abstenerse si no saben. Taller Arnaiz. Teléfono 208768. SEAF-PPO. 2370

TRABAJOS caseros y direcciones para Parma Apartado 848 de Barcelona.

SE NECESITA chica Avda. Reyes Católicos, 6-10.º B o Telf. 221337.

CHICA para Madrid matrimonio con niño, Héroes del Alcázar, 4, 1.º derecha.

MATRIMONIO con dos niños necesita chica fija, buen sueldo. San Pablo, 12, bloque B, 7.º G de 10 a 12 y 6 a 10.

DINERO fácil haciendo trabajos caseros, direcciones para Unitex. Apartado 2323. Madrid.

MATRIMONIO doméstico para Bilbao, con informes se necesita, a ser posible, sin hijos. El, con carnet de conducir; ella para limpieza de casa. No mayores de 48 años. Escribir con amplios detalles Sra. de Merladet, Avda. Basagoiti, 25. Algorta (Vizcaya), o llamar Telf. 94 4691123 (Bilbao).

SE NECESITA aprendiz de 14 años en Calzados Sucesores de Emiliano. Moneda, 3. SEAF PPO, 2405.

CAMARERA de comedor se necesita con informes. Telf. 221900. Hotel El Cid. SEAF-PPO 2379.

PARA GRANJA ganadera precisamos familia bien retribuida. Tel. 219. Lerma.

NECESITO chica externa, de 9 a 5 tarde sabiendo algo de cocina, 3 de familia. Aparicio y Ruiz, 3-3.º Drcha.

SE NECESITA chica fija. Francisco Sarmiento, 13-1.º D, de 3 a 5.

MESON Restaurante El Corralón necesita ayudante adelantado de co[illegible]. SEAF-PPO, 1801.

80.000 PESETAS mensuales colaborando horas libres con Empresas extranjeras. Continuidad seriedad. Franquear solicitud con 12 Ptas. Serco Expansión BP 409 66004. Perpignan (Cedex). Francia.

APRENDIZ o ayudante de 16 a 18 años, para Cafetería «Dover». Bien retribuido. No importa experiencia. Reserva colocados. (SEAF-PPO, 2320).

MATRIMONIO joven precisa chica. Razón, Vitoria, 20-3.º Izqda.

SE NECESITA pastor de ovejas. Razón Aniceto Castrillo. Riocerezo. (SEAF-PPO, 2418).

SE NECESITA chica, General Vigón, 51-4.º F-I, presentarse mañanas.

SE NECESITA asistenta de 3 a 5 en Puebla, 41-2.º

ASISTENTA necesito. San Pablo, 12-4.º A.

NECESITO asistenta con informes y experiencia. Sanjurjo, 11-10.º izquierda.

NECESITO chica externa con experiencia. Avda. del Cid, 59-7.º B.

SE NECESITA obrero agrícola fijo o de temporada, mejor tractorista, para vivir en Quintana del Puente. Informes portería C/. Martínez del Campo, 4. Tl. 206670 (SEAF-PPO, 2421).

MATRIMONIO con un niño necesita chica interna y otra de 8 a 3 tarde. Sanjurjo, 38-1.º izquierda.

SE NECESITA chica fija o asistenta. Sanjurjo, 11-3.º Drcha.

SE NECESITA profesor de Contabilidad y Cálculo. Telf. 221475.

SE NECESITAN dos chicas para Algorta (Vizcaya). Buen sueldo. Razón: Telf. 4699379.

SE NECESITA chica. Buen sueldo. Vitoria, 31, 8.º

SE NECESITA asistenta con informes. Huerto del Rey, 4. Tienda.

SE NECESITA chica fija. Primo Rivera, 5-4.º izqda.

SE NECESITA ayudante de mostrador. Mesón José Luis. SEAF-PPO, 2439.

SE PRECISA señora sabiendo cocina y doncella para Bilbao, buena retribución. Llamar 94-4238814.

NECESITO chica externa de 9 a 7 tarde. Héroes Alcázar, 4-6.º Telf. 204685.

SE NECESITA señor para sala de juegos, informes C/. Calera, 3. Bar SEAF-PPO, 2414.

NECESITO asistenta de 10 a 6, buen sueldo. Telf. 207635.

SE NECESITA muchacha fija en Moneda, 2-5.º Drcha. Tiene compañera.

SE NECESITA chica de 9 a 6. Plaza de la Cruzada, 6-8.º A.

SE NECESITA empleada de hogar para mtrimonio con 2 niños (interina), edad mediana, para San Sebastián. Tl. 943-418333 (8-10 noche)

SE NECESITA chica interna plaza de la Cruzada, 2-3.º

SE PRECISA ayudante de mostrador, edad 15 a 17 años. Bar Buran. Telf. 206175. (SEAF-PPO, 2454).

URGE chica o interina. Sanjurjo, 38-6.º 2. Telf. 223617.

SE NECESITA chica para la limpieza. Hotel Fernán González. SEAF PPO, 2446.

SE NECESITA empleada de hogar todo el día, dormir fuera, interesadas presentarse en Plaza Alonso Martínez, n.º 7. Flores Sagredo. Telf. 202942 - 202943.

PARA MADRID, familia un niño cuatro años, necesita empleada hogar mayor 25 años. Interesadas llamar 4582928 4582905. Señorita Amparo.

NECESITO chica responsable fija para cuidar dos niños. Villa Josefa. Telf. 207430.

APRENDICES y ayudantes de cocina se precisan. Presentarse en Hotel Almirante Bonifaz. (SEAF-PPO, 2.451).

SEÑORITAS o señoras necesita campaña nacional dispongan jornada completa, preparación por cuenta de la Compañía. Interesantísimas condiciones. Presentarse Hotel Almirante Bonifaz a partir lunes 16, de 10, 1 y 4, 7. Sr. Pedraza.

SEÑORITAS o señoras necesita campaña nacional, dispongan jornada completa y vehículo propio. Interesantísimas condiciones trabajo en capital. Interesadas presentarse a partir del lunes 16 en Hotel Almirante Bonifaz, de 10 a 1 y de 4 a 7. Sr. Pedraza.

Compras y ventas

VENDO palomas. Taller mecánico Villimar.

SE VENDE caldera «Roca» calefacción carbón individual, seminueva. Calle Crucero de San Julián, n.º 8-3.º A. De 4 a 6 tardes.

SE VENDE alfalfa por temporada en Tardajos. Telf. 201668.

VENDO estanterías metálicas, góndolas y expositores. Vitoria, 19. Telf 203837

COMPRO colchones de lana y objetos usados. Paso a domicilio Telf. 200374.

COMPRO lana vieja. San Francisco, 4, bajo. Telf 207608

OCASION. Vendo dos cazos de dragar. Interesados llamar Teléf. 228290.

CONSTRUCTORES. Azulejos, ladrillos, caravista, tejas, terrazos, carpintería de madera y aluminio, portones. Precios fábrica. Teléfono 204219 (hasta las 11,30).

VENDO pollas de 7 meses en plena producción y de 2 meses, rojas Villagonzalo Pedernales. Julián Martínez.

VENDO silla Jané con accesorios porta-bebés, como nueva, y parque, económico. Telf. 202529.

SE VENDEN 2 sierras de cinta, regruesadora, afiladoras. Telf. 283. Belorado, de 9,30 a 11 de la mañana.

VENDO tienda campaña, remolque y accesorios de camping. Llamar Telf. 206983, de 2 a 4.

Enseñanzas

LICENCIADO Filosofía, diplomado en clásicas, amplia experiencia, ofrécese Colegios próximo Curso. Ofertas llamar al 204981.

SEÑORITA daría clases de E.G.B. a domicilio. Telf. 204967.

PERSONA joven y responsable se ofrece para trabajo nocturno. Interesados llamar Telf. 224767

ACORDEON. Organo, profesor con experiencia y carrera superior de piano. Telf. 202278.

PROFESORA de Inglés doy clases. Telf. 206222.

Fincas

COMPRO piso 1.º ó 2.º de 120 a 150 m.² con calefacción central. Ofertas al Telf. 225628.

SE VENDE piso 6.º, grande, soleado. Razón: portería. Aparicio Ruiz, 7.

VENTA de pisos en distintas zonas Informes calle Vitoria, 164, despacho c. Sr Urbano

SE VENDEN naves industriales en carretera Madrid Informes Construcciones Serrano Calle Legión Española, teléfono 201543.

PISO. Tres habitaciones cocina, baño completo, dos terrazas, calefacción individual, calle D. Sancho. Prigo. Moneda, 13.

LOCAL. Completamente instalado, centriquísimo, frente Hacienda, 40 metros Prigo

ATENCION. Dispongo pisos, llave mano, zonas Alfareros, Legión Española, General Mola, Vadillos Prigo Moneda 13

SE VENDEN locales en Avda. del Cid. Teléfono 228587

BANCOS. Local General Santocildes, centriquísimo, completamente instalado, propio Comercios, cafeterías, joyería, similares Prigo.

PLANTA. 170 metros, calle Consulado, exento. Facilidades. Prigo.

LOCAL precioso. Construcción moderna Av. Sanjurjo, 109 metros, adecuado Bancos, Comercios. Prigo. Moneda, 13.

¡EDIFICIO FEYGON! Amplia, soleada vivienda, cuatro habitaciones, salón-comedor, dos baños, preciosas vistas, servicios centrales. Prigo.

M.E.C.D. 2017

anuncios por PALABRAS

Estos anuncios se reciben en nuestra Administración (Calle San Pedro Cardeña, 34, teléfono 207148) y Delegación (Vitoria, 13), de NUEVE Y MEDIA de la mañana a UNA de la tarde y de CUATRO A SEIS de la tarde, así como en todas las Agencias de Publicidad. — PRECIO: Cuarenta y cinco pesetas hasta diez palabras. Cada palabra más, cuatro cincuenta pesetas.

COMPRO para mi representado local, casa céntrica, libre, pago contado. Prigo. Moneda. 13

LOCALES nuevos, 40, 50 80, 100 metros, propios tiendas, cercanias Paseo Fuentecillas. Prigo Moneda. 13

SOLEADISIMO piso 180 metros gran salón-comedor, tres dormitorios, dos baños, otro servicio soleadisima terraza, servicios centrales, hermosas vistas, suntuoso portal, lindando Palacio Justicia. ¡Ocasión! Prigo Moneda. 13

LOCALITO 30 metros más sótano, céntrico C/. Vitoria Edificio Beyre Propio carnicería, librería, etcétera Prigo. Moneda. 13

PISO Ventilla con o sin muebles, todos los servicios Santos. Ag Inmobiliaria. C/ Julio Sáez Hoya. N.º 8-6.º 3.

TERRENOS en Vivar del Cid 10.000 m.² y en Polígono G-3 3.400 m.² Molino Camino del Carmen 800 m.² propio para inversores y constructoras Santos Ag. Inmobiliaria C/ Julio Sáez Hoya. N.º 8-6.º 3

PISO en Avda Cid Calefacción individual 80 m.² Santos Ag Inmobiliaria C/ Julio Sáez Hoya N.º 8-6.º 3

PISO C/ Francisco Sarmiento, 4 habitaciones, calefacción central Exterior Santos Ag. Inmobiliaria

VENDO local con sótano, final Avda del Cid. Mañanas, 220744: tardes, 205582

PISO calle San Francisco, cuatro habitaciones, mucho sol y luz, calefacción individual. Muy económico Santos, Ag Inmobiliaria

PISOS en Gumen con decoración instalada o sin ella. Muy amplios. Santos Ag Inmobiliaria.

PISO C/. Romancero, 5 habitaciones. Calefacción individual. Económico. Santos Ag. Inmobiliaria. C/. Julio Sáez Hoya, n.º 8-6.º 3.

NAVE industrial 1.600 m.² en polígono Gamonal. Santos. Ag. Inmobiliaria. C/ Julio Sáez Hoya. N.º 8-6.º 3

PISO C/. Pedro Alfaro, 4 habitaciones, exterior. Muy económico Santos. Ag. Inmobiliaria C/. Julio Sáez Hoya, n.º 8, 6.º 3

VENDO piso 4 habitaciones, servicios centralizados avenida General Vigón, Edificio Otamendi, 10.º D. informes en el mismo

LOCALES, mejores situaciones en Gamonal, San Bruno, Grandmontagne. C/ Vitoria. Muy buen precio. Santos Ag. Inmobiliaria. C/ Julio Sáez Hoya n.º 8-6.º 3.

VENDO piso 4 habitaciones, calefacción individual. Diego Laínez, 12-2.º izqda.

MESON ideal para barra americana, instalaciones completas. Vendo económico. Santos. Ag. Inmobiliaria. C/ Julio Hoya, 8-6.º 3.

PISO principio C/ Vitoria, 230 m.² 6 habitaciones, servicios centrales. Santos Ag. Inmobiliaria. C/. Julio Sáez Hoya, n.º 8-6.º 3.

PISOS en Bernardas, 5 y 6 habitaciones, plaza de garaje. Servicios centrales Santos. Ag Inmobiliaria

VENDO piso Las Bernardas, 6 habitaciones, dos baños, plaza garaje, servicios centrales. Agencia Inmobiliaria Ritort. Héroes División Azul, 3-4.º

VENDO piso grandísimo, todo exterior, calle Madrid. Muy buen precio. Facilidades. Agencia Inmobiliaria Ritort. Héroes División Azul, 3-4.º

VENDO PISOS calle Grandmontagne Gamonal, 4 y 3 habitaciones, exteriores, calefacción individual, bien de precio, facilidades. Agencia Inmobiliaria Ritort. Héroes División Azul, 3-4.º

VENDO varios pisos calle Vitoria Gamonal, varios precios, con calefacción individual, 4 y 5 habitaciones exteriores. Baratísimos. Amplias facilidades. Agencia Inmobilaria Ritort. Héroes División Azul, 3-4.º

VENDO PISO barato en Gamonal, 4 habitaciones, exterior, facilidades Agencia Inmobiliaria Ritort. Héroes División Azul, 3-4.º

VENDO LOCAL reformado en calle Puebla, baratísimo, facilidades. Agencia Inmobiliaria Ritort. Héroes División Azul, 3-4.º

VENDO PISO Avda. Cid, 4 habitaciones, dos baños, dos entradas, servicios centrales, bien de precio. Amplias facilidades. Agencia Inmobiliaria Ritort. Héroes División Azul, 3-4.º

VENDO PISO lujo. Reyes Católicos, Gumen. 6 habitaciones, 4 servicios Servicios centrales, hilo musical, dos plazas de garaje. Primeras escrituras. Facilidades. Agencia Inmobiliaria Ritort. Héroes División Azul, 3-4.º

VENDO PISOS con y sin muebles. La Ventilla, 4 habitaciones totalmente exteriores, calefacción individual Baratísimos y amplias facilidades. Agencia Inmobiliaria Ritort. Héroes División Azul. 3-4.º

VENDO PISO nuevo, exterior, 4 habitaciones calefacción central y agua Paseo de los Pisones. Facilidades. Agencia Inmobiliaria Ritort. Héroes División Azul. 3-4.º

COMPRO PISOS zona Gamonal, pago al contado, para mis clientes. Ofertas: Agencia Inmobiliaria Ritort Héroes División Azul. 3-4.º

VENDO LOCAL Barriada Urbecasa, 170 m.² muy buen precio y amplias facilidades. Agencia Inmobiliaria Ritort. Héroes División Azul, 3-4.º

TERRENOS en Ibeas, 1.800 m.² Vendo muy económicos. Santos Ag. Inmobiliaria. C/. Julio Sáez Hoya, n.º 8-6.º 3.

SE VENDE piso C/. Pedro Alfaro, 7-5.º D.

COMPRO PISOS en cualquier zona de la capital, e incluso de lujo. Pago al contado, para mis clientes. Ofertas Agencia Inmobiliaria Ritort. Héroes División Azul, 3-4.º

TERRENOS en Villatoro, 27.000 m.² precio de ganga Infórmese: Santos Ag Inmobiliaria C/. Julio Sáez Hoya, n.º 8, 6.º 3

VENDO LOCALES San Juan de Ortega, Gran zona comercial, 85 m.² 30 y 37 metros, ideal para cualquier negocio, se puede doblar. Agencia Inmobiliaria Ritort. Héroes División Azul, 3-4.º

VENDO entreplantas. Reyes Católicos. Gumen, 86 y 130 metros, reformadas y sin reformar. Amplias facilidades. Agencia Inmobiliaria Ritort. Héroes División Azul, 3-4.º

VENDO Bar-Cafetería Instalación moderna, zona Capiscol, mucha clientela, por imposible atender. Facilidades. Agencia Inmobiliaria Ritort. Héroes División Azul, 3-4.º

VENDO LOCAL calle Avila, con negocio en marcha, ideal para una familia. Muchas ventas. Facilidades. Agencia Inmobilaria Ritort. Héroes División Azul. 3-4.º

VENDO LOCALES zona San Pedro, nueva apertura, 400 metros. Se puede partir, baratísimo y amplias facilidades. Agencia Inmobiliaria Ritort. Héroes División Azul. 3-4.º

VENDO LOCALES calle Santa Cruz. Ideal para cualquier negocio, 180 metros. Facilidades. Agencia Inmobiliaria Ritort. Héroes División Azul, 3-4.º

VENDO LOCAL principio Alfareros, 50 metros, muy comercial para cualquier negocio. Facilidades. Agencia Inmobiliaria Ritort Héroes División Azul. 3-4.º

VENDO locales Avda. del Vena, mucha fachada, se puede doblar, acceso al portal, facilidades. Agencia Inmobiliaria Ritort Héroes División Azul, 3-4.º

CASA 300 m.² centro ciudad, polígono urbanizable. Muy barato. Santos. Ag. Inmobiliaria

CHALETS en Ibeas, Ctra. Soria y centro ciudad en La Camposa. Santos Ag. Inmobiliaria.

BAR-COMIDAS. Negocio inmejorable demostrado. Poca renta Telf. 205948.

PISO Sta. Casilda, 4 habitaciones, calefacción individual, todo exterior, con muebles. Muy barato. Santos Ag. Inmobiliaria. C/ Julio Sáez Hoya, n.º 8-6.º 3.

PISO Edificio Otamendi, 6 habitaciones, servicios centrales Precio muy barato Santos Ag. Inmobiliaria C/ Julio Sáez Hoya. n.º 8-6.º 3.

TERRENOS carretera Santander, antes de Villatoro, con mucha fachada a carretera. Informes Telfs. 207341 y 220271.

COMPRO pisos todas las dimensiones, situación y precio. Escribir con máximos detalles a referencia «Compro pisos». Madrid, 22-2.º B.

VENDO TERRENOS. Madrigalejo, Gredilla la Polera, Villacienzo, carretera Arcos, Villariezo, Barriada Yagüe, carretera de Arcos, desde 70 Ptas. metros todo orilla carretera, luz y agua cerca, ideal para casita de recreo. Agencia Inmobiliaria Ritort. Héroes División Azul, 3-4.º

SE VENDE casa con corral, agua y luz, a 50 Km. de Burgos, muy económica. Telf. 228306

EN BRIVIESCA vendo piso 4 habitaciones, todo exterior, a estrenar. Santos Ag. Inmobiliaria C/. Julio Sáez Hoya, n.º 8-6.º 3.

VENDO PISO 100 m.² todas las comodidades, precio económico. C/. Madrid, 36-1.º B.

VENDO tienda ultramarinos zona Avda Cid muy amplia, mucha clientela, maquinaria y género. Precio bajísimo. Agencia Inmobiliaria Ritort. Héroes División Azul. 3-4.º

VENDO piso C/. Enrique III, F-1.º A. San Pedro de la Fuente. Ver de 9 a 12, mañanas.

VENDO local 400 m.² con posibilad de doblar, oficina, servicios y teléfono. Zona Gamonal. Telf 223804.

VENDO piso amueblado, calefacción televisión, 4 habitaciones bajo 1.400.000. Tel. 206958.

VENDO solares en Hontoria del Pinar (Burgos). Ctra. General. Informes 4603844-2390909. Madrid.

VENTA de pisos varias zonas, dimensiones, calidades, precios, grandes facilidades pago. Informes, Madrid, 22-2.º B. Telf. 203279.

LOCAL nave con muchas puertas, 2.000 m.² vendo inmejorable precio. Santos Ag. Inmobiliaria. C/. Julio Sáez Hoya, n.º 8-6.º 3.

PRECIOSO piso C/. Madrid, muy amplio, muy soleado. Económico. Santos Ag. Inmobiliaria. C/. Julio Sáez Hoya, n.º 8-6.º 3.

PLAZAS garajes zonas Reyes Católicos. Santos Ag. Inmobiliaria. C/. Julio Sáez Hoya, n.º 8, 6.º 3.

PISO Edificio Gasset, todo exterior, soleado, 5 habitaciones, 2 servicios, Santos Ag. Inmobiliaria

PISO Santa Clara, servicios centrales, 6 habitaciones, mucho sol y luz, económico. Santos Ag. Inmobiliaria. C/. Julio Sáez Hoya, n.º 8, 6.º 3.

SE VENDE local de 67 m.² Paseo de la Isla, Edificios Beyre. Teléf. 206326

SE VENDE piso en San Juan de Alicante y terreno edificable. Informes Telf. 226281.

VENDO piso C/. Vitoria, 183-5.º E.

VENDO pisos calle Madrid, 1, haciendo rotonda a Plaza Vega, 157 metros cuadrados. Informes Avenida del Cid, 3-3.º A.

SE VENDE piso estrenar, exterior, calefacción central. Razón: Carretera Logroño, n.º 3, 3.º A.

PISO Avda. Vena, 5 habitaciones, 2 servicios con o sin muebles, exterior. Vendo económico. Santos Ag. Inmobiliaria. C/. Julio Sáez Hoya, n.º 8-6.º 3.

NAVES de 6 m. de altura, amplias, económico. Polígono Villalonquéjar. Vendo, con fácil entrada. Santos Ag. Inmobiliaria. C/. Julio Sáez Hoya, n.º 8-6.º 3.

PISO 7 habitaciones, C/. San Pablo, todo exterior, calefacción individual. Santos Af. Inmobiliaria. C/. Julio Sáez Hoya, n.º 8-6.º 3

PRECIOSO piso junto Grandmontagne, todo exterior y sol permanente, servicios centrales. Muy económico. Santos Ag. Inmobilaria C/. Julio Sáez Hoya, n.º 8-6.º 3.

VENDO casa en Villanasur Río de Oca, agua y luz. Telf. 225354 y 204406.

OCASION. Apartamento 3 habitaciones y salón, plaza garaje, cocina instalada, a precio de ganga. Vendo en edificio Gumen. Tel. 228754

CASA completa de 3 plantas y bajos a dos calles, en Laín Calvo. Vendo económica Santos Ag. Inmobiliaria. C/. Julio Sáez Hoya, n.º 8, 6.º 3.

ATENCION. Piso Aparicio Ruiz, 5, soleado, 170 metros útiles, 4 dormitorios, salón más servicios, trastero, garaje, servicios centrales. Telf. 208219, visitar tardes.

PISO en Reyes Católicos, 5 habitaciones, exterior, plaza garaje, calefacción central. Santos Ag. Inmobiliaria. C/. Julio Sáez Hoya, n.º 8, 6.º 3.

BUEN PISO vendo C/. Vitoria, 5 habitaciones, dos baños, servicios centrales, totalmente exterior. Facilidades. Agencia Inmobiliaria Ritort. C/. Héroes de la División Azul, n.º 3, 4.º

VENDO LOCAL zona el Carmen, 70 m.² muy comercial, ideal para cualquier negocio, muy buen precio. Facilidades. Agencia Inmobiliaria Ritort. C/. Héroes de la División Azul, n.º 3-4.º

COSTA DEL SOL. En Torrox-Costa, Málaga, primera línea playa, vendemos magníficos pisos 90 m.² terminados y amueblados. Con servicios comunes, piscina, tenis, etc. Desde 1.316.000 Ptas. Facilidades. Infórmese Telf. 952-511064 de 5 a 8 tarde.

VENDO piso calefacción central, de particular a particular. Vitoria, 142-4.º A.

VENDO tierra en San Medel, apropiada para chalet. Telf. 223164.

SE VENDE piso. Avda. del Vena, 4 habitaciones, salón-comedor, 2 servicios. Llamar Telf. 222861.

VENTA chalet a falta repartimiento interiores, con huerta, cerca Cardeñadijo. Tel. 222923

CAMBIO piso en Castellón por otro en Burgos. Telf. 200056.

SE VENDEN plazas de garaje Avda. del Cid, 93 (Parque de las Avdas.) Jueves, viernes y sábados, de 6 a 8 tarde.

VENDESE piso 3 dormitorios, sala doble, despensa, etc. Soleado. Calefacción individual. Carbonera en sótano, portero automático. C/. Doña Berenguela. Informes Telf. 226153.

VENDO piso Alhóndiga, 4 habitaciones, servicio, cuarto de baño, calefacción de gasoleo individual. Telf. 207251.

VENDO piso primero Bernardas, particular, mucho sol, buen precio. 204728.

COMARCA Ciudad Rodrigo dos fincas regadío y ganadera, trescientas hectáreas cada una. Tl. 40. Villavieja de Yeltes (Salamanca).

COMPRO 10 pisos lugar céntrico capital, 140 a 180 metros cuadrados, en construcción o proyecto. Ofertas por escrito a: C.O.I.I. (pisos), C/. Madrid, n.º 22-2.º 2C.

VENDEMOS pisos a estrenar zona Pisones y C/. Madrid. Facilidades de pago. Informes C/. Madrid, 22-2.º B. Telf. 203279.

VENDO piso soleado en Benedictinas de San José, n.º 5-5.º A. Para verlo de 11 a 1, de 4 en adelante.

VENDO carnicería y arriendo ultramarinos, por jubilación. Pza. Logroño, 1-1.º izqda. Telf. 224423.

SE VENDE piso 6 habitaciones zona General Vigón. Telf. 204341.

TABERNEROS cedo negocio de vinos con o sin vivienda, mucha venta. Interesados llamar Telf. 225004.

VENDO piso Bernardas Particular a particular. Bien de precio. 204728.

VENDO piso llave en mano, amueblado. Vitoria, 181. Informes 1.º B.

VENDO piso cinco habitaciones dos baños. Avda. Cid, 90. Tl. 221699

BRIVIESCA. Se vende piso nuevo, 142 m.², cuatro habitaciones, enmoquetado, salón comedor, cocina completamente instalada, dos baños completos, dos terrazas, calefacción individual. Plaza Santa Teresa, n.º 3-1.º C.

VENDO piso 4 habitaciones calefacción central. Avda. del Cid, 90, 3.º B. Ver de 8 a 10.

VENDO piso 4.º con 5 habitaciones. Vitoria, 62 Telf. 223191. Tardes.

VENDO piso amplio, cinco habitaciones, dos cuartos de baño. Ver y tratar en el mismo, calle Vitoria, 171-4.º C.

AGENCIAS inmobiliarias interesadas colaborar venta parcelas y chalet, magnífica urbanización Costa del Sol. Dirigirse apartado 37. Estepona.

SE VENDE piso. Santa Clara, 12-4.º Drcha.

SE VENDE piso céntrico 150 m.², calefacción central. Telf. 229407.

VENDESE espléndida nave industrial de 1.000 m.² sitio, polígono Gamonal Telf. 983-232266. Valladolid. Mañanas, de 9 a 10.

VENDO piso. Avda. Eladio Perlado, n.º 35, 3.º B.

VENDO piso 5 habitaciones, servicios centrales, 2 baños, inmejorable orientación, Sanjurjo, 38-6.º 2. Tlf. 223617.

FINCA se vende, con chalet, a 7 kilómetros de Burgos Telf. 204393.

SE VENDE piso en Bernardas, 8. 5 habitaciones, salón, todo exterior. Informes portería.

VENDO piso. Pl. Francisco Sarmiento, 1-5.º D-4, exterior, cuatro habitaciones, calefacción central, dos ascensores, pocos gastos.

Ganados y aperos

VENDO 200 corderos de 20 a 30 Kgs. Palacios de Benaver. Melecio.

VENDO cosechadora Braud 505. Santiago Manzanedo. Quintanillabón (Burgos).

VENDO 16 cerdas madres preñadas, con crías tratar Luis García. Lerma. Telf. 49.

VENDO trilladora n.º 1 Ajuria. Informes: Telesforo Pardo. Quintanilla Somuñó.

PEDRISCO. Seguro de Cosechas, Campaña 1977 Informes en Concepción, 15 bajos. Burgos. Telf. 200757. Julián García Santamaría.

SE VENDE máquina cosechadora «Braud» M-405-6 con tolva, para tratar en Villagutiérrez con Isidro y Domingo.

VENDO 25 cerdos de 25 a 30 kilos. Lomana. Villasilos.

SE VENDEN 9 cerditos de 20 a 30 kilos. Bernardino Obregón, 2 (Huelgas).

VENDO trilladora R-80 en Arcos de la Llana, Hnos. Barrios.

VENDO 6 vacas recién paridas, abundante leche. Pedrosa del Príncipe. Antonio Toledano.

VENDEMOS cosechadora FAR-M-60 corte 2,50, John Deere 630 corte 4,20, empacadora Batlé, tractor Deutz 40 Agrupación Celada del Camino.

VENDO cosechadora Clayson M-140, garantizada. Talleres Varona. Telf. 590994. Briviesca.

SE VENDEN 20 terneros de 4 meses, razón Telf. 224106.

VENDO trilladora R-80 correas trapezoidales. Antonio Villar. Ibrillos.

VENDO doce cerditos 222711.

VENDO yegua de 5 años con cría, enseñada a cultivador. Tel. 223934

FABRICAMOS cultivadores remolacha dirigidos, 5 y 6 líneas. Hijos de Faustino Velasco. Tl. 11. Rábano (Valladolid)

VENDO trilladora «Flosan» metálica 103 y motor 25 CV. Noé Villafruela Mahamud.

VENDO en Acedillo gavilladora ruedas goma, buen uso. Otros aperos. Informes Teófilo Martínez. Luis Alberdi, 1-5.º C.

Huéspedes

PARA DORMIR. Confortables habitaciones. Merced, 6, 3.º Derecha.

SE NECESITA habitación amplia, con luz, para estudio. Tel. 202499

DOY HABITACION señoritas. C/. San Isidro, 85-2.º izqda.

DOY HABITACION señoritas. C/. San Bruno, n.º 3-9.º A.

ALQUILO habitación para dormir, teléfono 201299.

Pérdidas

PERDIDA 2 cajas zapatillas en trayecto Villarcayo - Burgos por la Mazorra. Telf. 206116. Burgos.

M.E.C.D. 2017

Anuncios por palabras

Traspasos

TRASPASO bodega «Cornejo». Imposible atender. San Pedro Cardeña, 14. Telf. 206102.

!! SUPERMERCADO !! Grandes ventas, baja renta, zona Gamonal. Facilidades. Prigo, Moneda, 13.

CAFE-BAR, clientela selecta, chaflán, amplio, luminoso, lindando calle S. Pablo. Ocasión. Prigo Moneda, 13

PARA traspasar su local o negocio, consúlteme, tengo muchos clientes interesados. Agencia Inmobiliaria «Ritort» Héroes División Azul. 3-4.º

TRASPASO pensión zona centriquísima, 8 habitaciones, ideal para una familia, renta y traspaso baratísimo. Agencia Inmobiliaria Ritort. Héroes División Azul, 3-4.º

TRASPASO LOCAL zona San Pedro, totalmente reformado, de 20 metros, ideal cualquier negocio. Agencia Inmobiliaria Ritort. Héroes División Azul, 3-4.º

TRASPASO BAR. Zona San Pedro y San Felices, con vivienda, baratísimo. Traspaso y renta. Agencia Inmobiliaria Ritort. Héroes División Azul, 3-4.º

TRASPASO LOCAI zona Avda. Cid, totalmente reformado, 60 metros ideal para cualquier negocio Facilidades Agencia Inmobiliaria Ritort. Héroes División Azul, 3-4.º

TRASPASO local zona céntrica, La Puebla, baratísimo. Agencia Inmobiliaria Ritort. Héroes División Azul, 3-4.º

TRASPASO o vendo bar. Paquita. Carcedo de Burgos.

SE CEDE en traspaso Mesón Cervantes. Telf. 722965 de Palencia

TRASPASO local 300 m.² con dos pisos grandes. C/. Santa Clara. Santos Ag. Inmobiliaria C/. Julio Sáez Hoya, n.º 8-6.º 3

TRASPASO LOCAL de 60 metros, totalmente reformado, se puede poner otro negocio Facilidades. Agencia Inmobiliaria Ritort Héroes División Azul. 3-4.º

TRASPASO local de 150 m.² zona General Dávila, cualquier negocio. Santos Ag. Inmobiliaria C/. Julio Sáez Hoya, n.º 8-6.º 3.

GRAN OPORTUNIDAD Se traspasa bar-ultramarinos, con pensión, buzón de quinielas, teléfono, renta antigua, a 4 Kms. de Santander (Peñacastillo). Llamar Telf. 942-210006.

Televisores

REPARAMOS al día televisores todas marcas. «Tele-Orly» Teléfono 224139

Varios

EN SAN FRANCISCO, 36, selecto muestrario de puertas tapizadas y decoradas, modelos originales.

PISOS acuchillados, barnizados «Limpiezas Pulidor» Lat. Calvo, 1 Teléfono 203699

REPARO puertas-ventanas aluminio y hierro, a domicilio Tel 200321

DEPORTES

PRIMERA REGIONAL PREFERENTE

Es mucho lo que el Burgos Promesas se juega mañana en «El Plantío»

El Ciudad Deportiva puede echarle un capote, si logra puntuar en Béjar

Hay quien piensa que el Burgos Promesas lo tiene ya todo prácticamente resuelto y el ascenso en el bolsillo. No nos precipitemos. Será mejor esperar a que vayan pasando las jornadas y comprobar si los resultados que se obtengan corresponden a los pronósticos que se hagan. En teoría, el Dueñas y la Toresana son contrincantes fáciles dentro y fuera de su feudo. Pero quedan el Venta de Baños y Ciudad Deportiva y hay que contar también con lo que hagan los demás.

El Venta de Baños, que es el visitante de mañana, ocupa actuamente el tercer puesto de la clasificación, pero a un solo punto del Burgos Promesas, a dos del Valladolid y a tres del Béjar y Guardo. Queremos decir que no puede sentirse tranquilo como la Arandina y el Salmantino, que marchan destacados en los otros dos puestos de cabeza. En consecuencia, el Venta de Baños, que ha sumado diez positivos, vendrá a ganar, como todos, pero con más posibilidades que muchos de puntuar, por lo que los brgalesistas tendrán que emplear la táctica más apropiada para frenarles primero y superarles después, lo que no resultará tan fácil como decirlo.

Este encuentro será matinal, dando comienzo a las doce, por lo que cabe esperar una mayor afluencia de espectadores.

Le dirigirá el árbitro leonés —de Ponferrada— Rodríguez Cid.

Solaña tiene convocados a los siguientes jugadores: Llorente, Javi, Renuncio, Sastre, Cipri, Pérez, Tajadura, Maldonado, López, Marcial, Ruiz I, Tasio, Mariano, Baranda, Quique y Temiño.

EL CIUDAD DEPORTIVA A BEJAR

A resultas de lo que consiga aquí el Burgos Promesas, el Ciudad Deportiva podría echarle un capote, si logra puntuar en Béjar, ya que el conjunto salmantino es otro de los que pugnan por meter la cabeza en el grupo de ascenso. Tampoco ésta va a ser empresa fácil, puesto que el Béjar es contrincante mucho más goleador que goleado y acaparador de puntos en campo ajeno. Ahora que juega en el suyo será tanto más de temer. Pero, quién sabe...

VICTOR MANUEL

DEPENDIENTE

(MASCULINO)

Para importante establecimiento de muebles.

SE PRECISA

Con experiencia en el comercio

Interesados, enviar historial profesional y pretenciones económicas al

APARTADO N.º 439. BURGOS.

(SEAF/PPO 2.335)

NINO JIMENEZ, RETIENE SU TITULO EUROPEO

Venció a los puntos a Siracusa

Madrid. — El español Nino Jiménez ha conservado su título europeo de los pesos plumas, al vencer a los puntos al aspirante, el francés Michele Siracusa, tras disputarse quince asaltos.

La pelea ha sido poco vistosa y igualada e incluso ha presentado alguna ventaja para el aspirante, si bien los jueces declararon vencedor al español. Este se presentó en muy malas condiciones para —defender su título, ya que presentaba tres kilos por encima del peso oficial, los cuales hubo de rebajar en el transcurso de veinticuatro horas, con grandes ejercicios y sesiones de sauna, que le debilitaron, lo cual se acusó en el transcurso de la pelea y mucho más al llegar ésta a término, tras consumir los quince asaltos.

Como consecuencia de este hecho, el "manager" de Nino Jiménez, declaró al final que ante las dificultades que su pupilo tiene para mantenerse en el peso de los plumas, posiblemente en el futuro pase a combatir en la categoría de los ligeros junior.

GIMNASIA

NADIA COMANECI CAMPEONA DE EUROPA

Praga (Alfil). — La gimnasta rumana Nadia Comaneci ganó el título de campeona de Europa absoluta de gimnasia femenina, con un total de 39,300 puntos.

La clasificación general final en sus primeras posiciones fue la siguiente:

1. Nadia Comaneci (Rumania), 39,300 puntos.
2. Elena Moukhina (URSS), 38,950.
3. Nelly Kim (URSS), 38,850.
4. Teodora Ungureanu (Rumania), 38,700.
5. María Filatova (URSS), 38,600.
6. Martha Egervari (Hungría), 38,050.

TRES JUGADORES DEL ATHLETIC, SUSPENDIDOS

Madrid (Alfil). — El Comité Nacional de Copetición, en su reunión correspondiente al día de la fecha, ha adoptado, entre otros, los siguientes acuerdos.

COPA DE S. M. EL REY

Jugadores: Suspensión por partido, Cristo Vázquez (Elche), Guisasola Zabala (Athletic), Churruca Sistiaga (Athletic), Villar Llonar (Athletic), Pérez Canesto (Sevilla), Jaén Rodríguez (Sevilla) y Cordero Quintana (Valencia), por acumulación de amonestaciones.

Clubs: Imponer multa al Hércules, por lanzarse objetos al terreno de juego, resultando alcanzados componentes del equipo arbitral.

cafeterías, restaurantes, comunidades

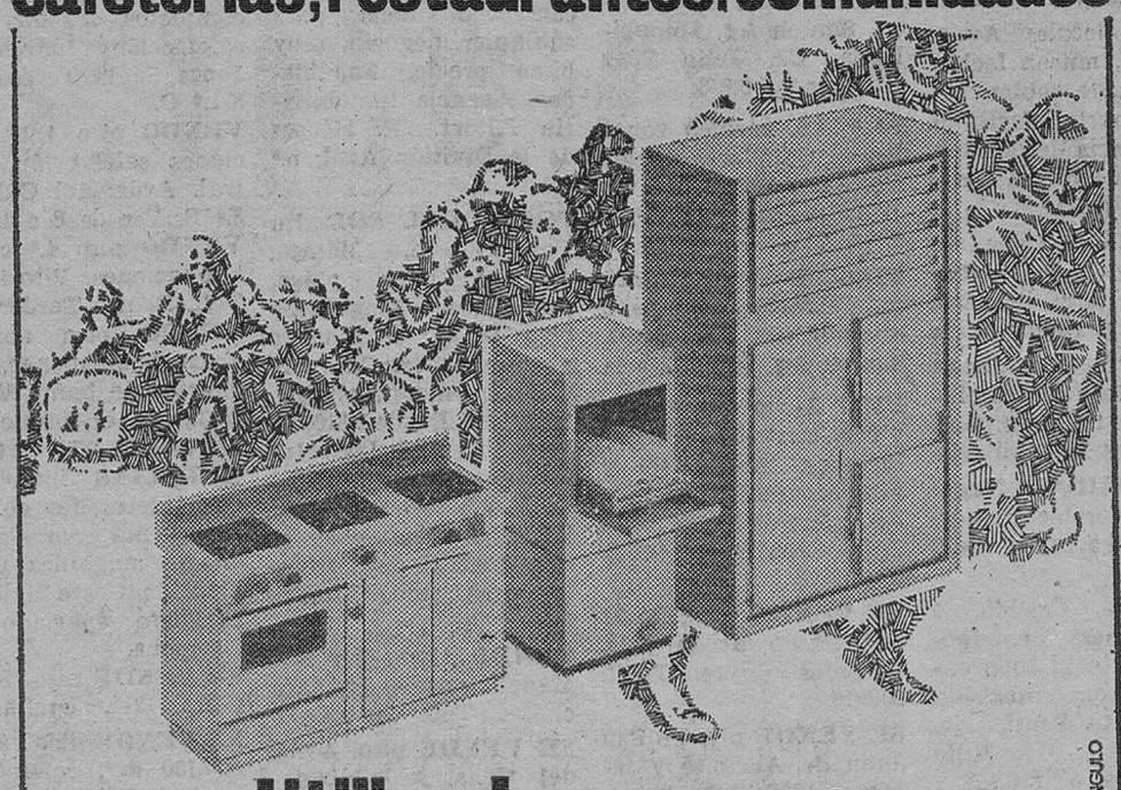

TRIANGULO

Utilice las «armas» Castilla - Fagor Industrial

CASTILLA le facilita las "armas" para hacer más rentable su actividad. La cocina, el lavavajillas, el armario frigorífico..., son "armas" que respaldan el buen servicio de su actividad.

Consúltenos sin compromiso, porque nuestro lema es, como siempre:

SERVICIO AL PROFESIONAL.

Importante: Disponemos de asistencia técnica propia, avalada por el prestigio de FAGOR INDUSTRIAL.

Distribuidor de FAGOR INDUSTRIAL

Castilla

Ramón y Cajal, 1 y 3
Tlfs: 20 87 39 - 40 - 41
BURGOS

FAGOR INDUSTRIAL

la más completa gama de aparatos para cocinas, lavado de vajillas, frío comercial y lavandería

Oficinas generales, exposición y almacén

Prioridad a los problemas de los marginados sociales

ap

Alianza Popular

ESPAÑA, lo único importante

M.E.C.D. 2017

EL BURGOS EMPRENDIO AYER VIAJE A VIGO CON DIECISEIS JUGADORES

En aquella localidad, el año pasado, se formalizó el compromiso con Marcel Domingo como futuro entrenador del cuadro burgalés

Tino, operado y Cos volverá a ser intervenido.- Ebullición en la plantilla local

El Burgos emprendió viaje ayer tarde, a las tres y media, con dirección a Vigo, si bien por la noche hizo parada y fonda en Puebla de Sanabria, para continuar hoy hasta Bayona, en cuyo Parador del Conde de Gondomar, establecerá su «cuartel general», hasta unas horas antes de trasladarse a Baiaidos.

Para este encuentro persiste un poco la duda de Valdés, quien ayer entrenó en solitario, no participando de los ejercicios con la generalidad de la plantilla. Sin embargo, dada la fortaleza física del santiagués, se espera que podrá contarse con él. Nosotros charlamos ayer brevemente con el propio interesado, al término de la sesión preparatoria:

—¿Qué tal va la lesión?

—Me sigue doliendo, en determinados momentos o flexiones violentas.

—¿Pero podrás estar en Balaídos?

—Confío que sí. De aquí al domingo todavía quedan bastantes horas y con el tratamiento y las sesiones de masaje, confío en quedar en condiciones de jugar.

Por tanto, todo induce a pensar que la alineación será la siguiente:

Navarro II; Valdés; Nozal, Navajas, Palmer; Katic, Kresic, Cabral; Juanito, Viteri y Quini.

No obstante y en previsión de que ese optimismo de Valdés no se confirme, Marcel Domingo ha resuelto desplazar a dieciséis jugadores y ayer el viaje lo emprendieron los siguientes: Navarro II, Manzanedo, Valdés, Palmer, Benítez, Navajas, Nozal, Romero, Navarro I, Kresic, Katic, Cabral, Cos, Juanito, Quini y Viteri.

EL EQUIPO DEL CELTA

Por su parte, para este importante encuentro, Carmelo ha anunciado que presentará el siguiente equipo ante el Burgos:

Fenoy; Jesús Santomé, Manolo, Gómez, Búa; Villar, Carlos, Castro; Mori, Juan y Del Cura.

El encuentro dará comienzo a las cinco de la tarde, como todos los demás, por decisión federativa. Arbitrará el colegiado murciano Sr. Franco Martínez.

EVOCACION

Hemos de recordar que en la temporada anterior el Burgos se enfrentó con el Celta en jornada idéntica a la actual; es decir, la penúltima de Liga. Y fue precisamente en ese desplazamiento, cuando se formalizó el acuerdo con Marcel Domingo; pues para aquel momento ya se sabía que Lucien Müller, a quien se le había hecho el ofrecimiento correspondiente, no renovaría.

En consecuencia, la situación se repite con curiosa fidelidad, pues en estos momentos también ya se sabe que Marcel Domingo tomará otros rumbos y el Burgos ha de tomar una decisión sobre el futuro técnico. ¿Se producirá el acuerdo o el contacto asimismo, teniendo por escenario la capital viguesa?

Respecto al futuro entrenador, hay muchos rumores. Una cosa es cierta. El Burgos pensó en Carriega; pero ya es sabido que éste ha renovado por el Sevilla, por lo que aparece descartado. Un nombre que ha empezado a adquirir cierto relieve es el del gallego Arsenio, al frente del Hércules y también se baraja el de Sabino Barinaga, junto con el inevitable de Miguel Muñoz.

EBULLICION EN LA PLANTILLA

En el seno de la plantilla burgalesa se advierte una cierta ebullición, que nos abstenemos de calificar de malestar, si bien se aprecia un ambiente de preocupación o inquietud de cara a la temporada próxima.

De momento, tal como ayer anticipamos, Juanito ya ha ratificado su decisión de plantear al Real Madrid, una petición de mejora de contrato, cuando todavía no ha pasado a pertenecer a dicha plantilla.

Estima Juanito que las condiciones pactadas hace meses no responden a la situación y a los hechos del momento. ¿Qué dirá el Club madridista a este respecto?

Uno tiene la impresión de que el «capítulo Juanito» aun no se encuentra absolutamente cerrado, no ya sólo en lo que se refiere al jugador, sino incluso a nivel de Clubs, pues es notorio que en Burgos, entre la afición en general, no ha acabado de digerirse bien ese traspaso realizado en 27 millones de pesetas.

En fin, habrá que seguir con atención el curso de los hechos que se produzcan al respecto.

Al margen de esto, el anunciado posible traspaso de Manzanedo, Palmer y Cabral, al Valencia, ha creado un cierto revuelo. Según nuestras noticias, esa posible transferencia ha sido muy bien acogida por Cabral, si bien en el caso de Manzanedo y Palmer puede haber algunos problemas.

Claro es que a este respecto, todavía no se ha planteado nada oficialmente y todo se encuentra situado en el nivel de unas gestiones iniciales que el Valencia ha prometido estudiar para dar una respuesta oportunamente

Por otro lado, hay que referirse a la declarada intención de Katic de retornar a Zurich o bien que se le permita jugar con aquel Club durante el mes de Junio y parte de Julio, en que se desarrolla la Liga suiza y por último, hemos de señalar que Garrido nos ha expresado de manera personal su deseo de ser traspasado, aun cuando todavía le resta cumplir otro año con el Burgos.

En fin, que no van a faltar problemas y motivos de entretenimiento para la «pausa veraniega», que se iniciará anticipadamente a finales de este mes.

Y todo esto sin olvidar la próxima junta general ordinaria, en la que algunos compromisarios proyectan plantear con todas las consecuencias y exigir amplia información sobre el traspaso de Juanito, en un precio muy por bajo de lo que señala el mercado.

OPERACIONES

Los aficionados han advertido la falta, desde hace algún tiempo, de «Tino», el popular encargado de material del Burgos. Este se encontraba aquejado de una dolencia estomacal, provocada por una úlcera, que ha requerido intervención quirúrgica, llevada a efecto el pasado lunes.

Según nuestras noticias el paciente ha reaccionado bien en la fase post-operatoria y desde aquí formulamos los mejores deseos por su recuperación.

Asimismo el próximo día 24 del actual, tan pronto como finalice la Liga, será intervenido Cos para eliminarle el clavo que lleva en la pierna, desde la grave lesión sufrida el pasado año, en Riazor.

Cos será operado en Burgos a ese fin y seguidamente tiene el propósito de retornar a Argentina, para fijar allí su residencia definitiva, abandonando el fútbol español.

ARQUERO

MUEBLES

Para su vieja máquina de coser en todas las marcas. Mínimo espacio. Nuevos modelos aún más estrechos.

CASA GARRIDO

ALFA

VITORIA, 27

CUARTOS DE FINAL DE LA COPA DEL REY

Sorteo de partidos

Madrid (Alfil). — En la sede de la Federación Española de Fútbol se celebró esta tarde el sorteo de los partidos de cuartos de final por la Copa del Rey. El resultado fue el siguiente:

Español contra vencedor del Celta - Barcelona.

Vencedor del Valladolid - Betis contra el Hércules.

Athletic de Bilbao - Sevilla.

Zaragoza - Salamanca.

Los encuentros de ida se jugarán el próximo día 29 del presente mes de Mayo, en los campos de los clubs citados en primer lugar, y el de vuelta el día 5 de Junio, salvo en el caso del Valladolid que, de eliminar al Betis, por tener partidos de Liga por esas fechas, se enfrentaría al Hércules los miércoles días 1 y 8 de Junio.

MAÑANA TIRADA AL PLATO

Mañana a las diez y media, con motivo de la festividad de San Pascual Bailón, la Peña Jóvenes de Gamonal, celebrará una tirada al plato, en el campo de tiro establecido en el «Castillo».

Battaner
ELECTRODOMESTICOS
MONEDA, 11 BURGOS

EL CENTRO ES LA DEMOCRACIA.

Porque impide el enfrentamiento y establece el diálogo.

UNION DE CENTRO DEMOCRATICO

M.E.C.D. 2017

VUELTA CICLISTA A ESPAÑA - 77

Información patrocinada por
COMERCIAL VELO MOTO
(José María Alcalde Arnáiz)
Calera, 10

BICICLETAS
REPUESTOS DE AUTOMOVILES
ELECTRODOMESTICOS
OBJETOS DE REGALO

DOS HOMENAJES Y UNA BROMA

ALBERTO ORDIALES, VENCEDOR EN BILBAO CON CINCO MINUTOS DE VENTAJA

El líder, el vencedor de la etapa, el rey de la montaña y el Kas cedieron sus ramos de flores en homenaje a Santisteban

Bilbao (De uno de nuestros enviados especiales, Angel Viribay).

Siempre los hombres aguerridos del Novostil. Hay en ellos no sólo casta y bravura, sino también ejemplaridad. Una honestidad deportiva de cuño olímpico, que les enaltece y honra a su director, Rafael Carrasco.

Hoy ha sido Luis Alberto Ordiales, el «sprinter» asturiano de Noreña. Pero ayer y siempre, desde que comenzó la Vuelta, han sido todos los demás.

Si hoy la hidalguía deportiva ha correspondido al rubio asturiano, siempre la exhibieron García «Roxiu», Mazuela, Forta, Macho, Juárez, bajo el mando supremo de Rafael Carrasco. ¡Qué ejemplar capitanía la suya! ¡Qué terco e incesante machaque en busca de la victoria!

Y tanto él como los suyos, llevando el recuerdo fresco de sus compañeros caídos-Suárez, Enfedaque, Llido y Cabrero hoy, en sus respectivos cuarteles de reposo, habrán vibrado como vibró el magnífico público bilbaíno, que atronó, con su singular fervor, el escenario de San Ignacio.

Desde el kilómetro 115 enarboló Rafael Carrasco la bandera del homenaje. Y le salió bien, porque tenía más fe que nunca en la victoria. La necesitaba él la precisaban sus compañeros. Se jugaban un homenaje. El homenaje que todo caballero debe rendir a sus infatigables mesnadas. Y se hizo en la meta de Bilbao.

¡ECHALE GENIO, QUE YA ESTAS ARRIBA!

Andrés Oliva inició la serie de escaramuzas en el kilómetro cinco. Y le siguieron Gandarias y Verschaeve. Luego fueron Baert y Verschuere, que se unieron a los anteriores.

La meta volante de Alsasua —donde se registra un retraso de veinte segundos— se la adjudica Arys, seguido de Tinchella.

Un poco más adelante, Fortía quiere tomar la bandera del homenaje, sin provecho. Intentan después la fuga el hispano-francés Romero y Nazábal. Y llega el momento culminante de la etapa: la brillante y eficaz «operación Carrasco» que suelta a su pupilo Luis Alberto Ordiales, cuando transcurría el kilómetro 115. El homenaje estaba pespunteado. El bordado artesano sería confeccionado en la meta bilbaína, tras una escapada de sesenta y ocho kilómetros y una diferencia de algo más de cinco minutos, cuando la máxima fue de nueve minutos y cincuenta segundos.

Ordiales había ganado ya la meta volante de Zurbano, y apenas comenzadas las duras rampas de El Vivero, allí, a su lado, se situó el capitán Carrasco para dar órdenes a su pupilo.

Uno se había llegado aún a la mitad del puerto y Carrasco, encorajinado, emocionado ante aquella posible victoria que el asturiano de Noreña había empezado a pespuntear, comenzó a darle ánimos a voz en grito: «¡Echale genio que estás arriba! Y aún faltaban unos kilómetros...

Ordiales se apretaba «los machos» para redondear la faena decisiva. Y otra vez la voz imperiosa, estimulante de Rafael Carrasco, con ese animoso. «¡Echale genio!».

Ambos vieron a su lado al equipo entero, Luis Alberto Ordiales coronó la cima en solitario. Y desde la cima a la meta, un paseo triunfal con la bandera victoriosa de los caballeros que se engrandecen cuando ya avistan el trofeo que distingue a los que luchan de los que se acobardan.

Luis Alberto Ordiales hizo además el milagro de elevar la baja de media de 36,682 anunciada en el kilómetro 127, a la de 37,291.

OTRO HOMENAJE

Todo quedó resuelto. El pelotón rodaba con mayor ímpetu. Pero en esta ocasión, no salió conducta alguna lesiva para el combatiente de primer rango.

Si hoy hubo tiempo para todo, incluso para la broma, también ha habido lugar para otro homenaje. Un homenaje cuatripartito. O si ustedes quieren, un homenaje de toda la Vuelta al inolvidable Juan Manuel Santisteban.

Y digo cuatripartito, porque fueron cuatro los protagonistas: el líder de la prueba, Freddy Maertens, el actual rey de la montaña, Pedro Torres, el ganador de la etapa, Ordiales y todo el equipo Kas, quienes entregaron sus respectivos ramos de flores al presidente de la «Peña Santisteban» de Udalla, para que sean depositados sobre la tumba del malogrado corredor santanderino. Inmediatamente después, para no dar lugar a que las flores se marchiten, una pequeña caravana de amigos de Santisteban rodó con rapidez e impaciencia camino de Colimdres.

LA BROMA

Y para que no todo sea severidad y seriedad, recogeré la broma protagonizada por Feddy Maertens en el curso de la etapa.

Se había entrado en tierra alavesa. Por los alrededores de Salvatierra el pelotón rodaba cansino y como despreocupado de la competición. Se notaba la ya habitual apatía: en los derrotados, por la imposibilidad de «levantar» la afrenta de que eran víctimas: en los victoriosos, porque ya lo tenían todo plenamente logrado.

Un motorista de la carrera cedió su casco a Maertens y adelantándose de sus compañeros unos cuantos metros, se constituyó en el personaje pintoresco que nunca falta en las carreras por etapas.

Yo recuerdo las gracias de Hassenforder, en aquellas primeras vueltas de «El Correo Español-El Pueblo Vasco». Y sé de aquellas otras que un año y otro corrieron a cargo del andaluz Antonio Montes, que por los campos andaluces y castellanos no dejaban en paz a los jumentos del camino. Abandonaban la bicicleta en la carretera y ya estaba convertido en un curioso Sancho Panza, a lomos del jumento...

Freddy Maertens, ya sin preocupaciones, está seguro de su victoria absoluta. Incluso sin haber sido muy bonificado. Sus ciento diez segundos de bonificación —y no sesenta y siete, como quizá por error de transcripción he visto publicado en un periódico navarro— le dejan a salvo de cualquier contrariedad, aunque la contrariedad se llame puerto de Urquiola.

La Vuelta a España finalizará en Miranda

Mañana se disputará la última etapa desde Durango

La organización de la Vuelta Ciclista a España, de acuerdo con las autoridades gubernativas, ha resuelto modificar el desarrollo de la última etapa y el final de la ronda, la cual tendrá lugar en Miranda de Ebro, en lugar de San Sebastián, que era lo previsto.

La decisión ha sido adoptada, con motivo de las especiales circunstancias por las que está atravesando la capital guipuzcoana.

La última etapa discurrirá, por tanto, desde Durango a Miranda de Ebro. La meta y el gran espectáculo que supone la conclusión de una prueba de esta categoría, tendrá lugar en la Avda. del Generalísimo (frente al Parque).

CLASIFICACIONES

Promedio: 37,291 kilómetros por hora.

1. Luis Ordiales (España), 4-54-26, (10" de bonificación).
2. Peter Thaler (Alemania), 4-59-29, (4" de bonificación).
3. Freddy Maertens (Bélgica), 4-59-29.
4. Domingo Perurena (España), Id.
5. Daniele Tinchella (Italia), mismo tiempo.
6. Benny Schpemans (Bélgica), Id.
7. Marc Demeyer (Bélgica), mismo tiempo.
8. Javier Elorriaga (España), mismo tiempo.
9. Dirk Ongenae (Bélgica), mismo tiempo.
10. Jean Pierre Baert (Bélgica), Id.
11. Jorge Fortia (España), Id.
12. Wilmo Francioni (Italia), mismo tiempo.
13. Rim Vandembrande (Bélgica), Id.
14. Mariano Martínez (Francia), Id.
15. Pol Verschuere (Bélgica), mismo tiempo.
16. Jesús Manzaneque (España), Id.
17. José Luis Viejo (España), mismo tiempo.
18. Miguel María Lasa (España), Id.
19. Andrés Gandarias (España, Id.
20. Roger Loysch (Bélgica), mismo tiempo.

CLASIFICACION GENERAL

Promedio general: 35,441 kilómetros por hora.

1. Freddy Maertens (Bélgica), 72-54-18.
2. Miguel María Lasa (España), 72-56-57.
3. Peter Thaler (Alemania), 72-57-28.
4. Domingo Perurena (España), 72-58-07.
5. José Luis Viejo (España), 72-58-41.
6. Michel Pollentier (Bélgica), 72-59-25.
7. Gerry Clivelly (Austra-
8. José Pesarrodona (España), 73-02-24.
9. José A. González Linares (España), 73-03-27.
10. Pedro Torres (España), 73-04-22.
11. Agustín Tamames (España), 73-04-38.
12. José M. García Roxio (España), 73-04-55.
13. Fernando Méndes (Portugal), 73-06-20.
14. Ludo Loos (Bélgica), 73-08-37.
15. Joaquín Agostinho (Portugal), 73-10-55.
16. Ismael Lejarreta (España), 73-13-58.
17. Andrés Oliva (España), 73-14-47.
18. Rafael Ladrón de Guevara (España), 73-19-08.
19. Carlos Melero (España), 73-22-56.
20. Eulallo García (España), 73-26-17.

CLASIFICACION GENERAL POR PUNTOS MAILLOT VERDE

1. Maertens, 331 puntos.
2. Thaler, 145.
3. Schepmans, 126.
4. Viejo, 121.
5. Tinchella, 109.
6. Lasa, 101.

CLASIFICACION POR EQUIPOS EN LA ETAPA

1. Novostil, 14-53-24.
2. Flandria, 14-58-27.
3. Teka, Id.
4. Frisol, Id.
5. Kas, Id.
6. Magniflex, Id.
7. Ebo, Id.

CLASIFICACION GENERAL POR EQUIPOS

1. Kas, 218-12-03.
2. Teka, 218-12-55.
3. Flandria, 218-40-29.
4. Frisol, 219-19-49.
5. Magniflex, 219-37-12.
6. Ebo, 219-38-27.
7. Novostil, 219-50-54.

CLASIFICACION GENERAL METAS VOLANTES

1. Tinchella, 39 puntos.
2. Schepmans, 22.
3. Maertens, 12.
4. Van den Haute, 9.
5. Arys, 9.

CLASIFICACION GENERAL GRAN PREMIO DE LA MONTAÑA

1. Torres, 126 puntos.
2. Oliva, 115.
3. Loos, 91.
4. Méndes, 58.
5. Viejo, 47.
6. Lejarreta, 40.
7. Pollentier, 38.
8. Perurena, 35.
9. Ladrón de Guevara, 28.
10. Maertens, 27.

Lea Vd. siempre
Diario de Burgos

M.E.C.D. 2017

"VII CAMPEONATO DE MUS DE LA AMISTAD"

RESULTADOS

ADEMAR, 4; Orfeón Burgalés, 2.

Danzas «Justo del Río», 4; Peña «Los Calores», 1.

Sdad. Unión Artesana, 4; Club Motor Burgos, 0.

Peña Recreativa Castellana, 3; Peña «La Farra», 4.

Sdad. St.ª María la Mayor, 4; Peña San Juan del Monte, 2.

Peña Guitarrista, 1; Casa de Palencia, 4.

Real Moto Club Burgalés, 4; Asoc. Cab. Fam. Capiscol, 3.

Club Victoria-Nido, 4; Colonia Aragonesa, 1.

Sdad. Real y Antigua de Gamonal, 4; Casa Asturias y León, 3.

Círculo Deportivo San Juan, 1; Club San Esteban, 4.

Peña Taurina, 1; Centro Regional Montañés, 4.

Club Atlético Burgalés, 0; Peña Jóvenes de Gamonal, 4.

Club Ciclista Burgalés, 4; Círculo Católico de Obreros, 2.

Hdad. Alféreces Prov., 2; Sdad. Cicloturista «El Cid», 4.

Centro Segoviano, 4; Club de Esgrima Burgos, 2.

Peña Rincón de Castilla, 0; Asoc. Cab. Fam. Juan XXIII, 4.

Libra: Círculo de la Unión.

El lunes día 16, se juega en el Orfeón Burgalés.

CLASIFICACION

1.—Club Ciclista Burgalés, 48, puntos.

2.—ADEMAR, Peña San Juan del Monte, «La Farra», 42.

3.— Casa Asturias y León, Círculo de la Unión, 40.

4.—A. C. F. Juan XXIII, Club San Esteban, A. C. F. Capiscol, 38.

5.—Danzas «Justo del Río», S. Unión Artesana, Real Moto Club Burgalés, Club D. San Juan, 36.

6.—Club Atlético Burgalés, Hdad. Alféreces Prov., Orfeón Burgalés, 34.

7.—Centro Segoviano, Sdad. Cicloturista «El Cid», Casa de Palencia, 32.

8.—Club Victoria-Nido, 30.

9.—Club de Esgrima Burgos, 28.

10.—Peña Guitarrista, Sdad. Real y Antigua, Peña Taurina, 26.

11.—Peña Recreativa Castellana, 24.

12.—Círculo Católico, «Los Calores», 22.

13.—Peña Jóvenes de Gamonal, Colonia Aragonesa, 28.

14.—Peña Santa María la Mayor, 16.

15.—Centro Reg. Montañés, 14.

16.—Peña Rincón de Castilla, 12.

17.—Club Motor Burgos, 0.

Federación provincial de Tiro

Campeonato provincial de pistola neumática

Se pone en conocimiento de todos los afiliados y simpatizantes, que mañana, domingo, organizados por esta Federación de Tiro, patrocinado por la Obra Social de Educación y Descanso y con la colaboración de la Caja de Ahorros Municipal de Burgos, tendrán lugar en el gimnasio de dicha entidad, calle Padre Florez, número 7, los campeonatos provinciales de pistola neumática.

Darán comienzo los mismos a partir de las once de la mañana.

Cuatro españoles aparecen en el «ranking» de boxeo

Méjico (Alfil). — El púgil español Alfredo Evangelista, que se enfrentará el próximo día 16 al norteamericano Mohamed Alí con el título mundial en juego, ocupa el número diez en la categoría de pesos pesados, en la clasificación hecha pública hoy por el Consejo Mundial de Boxeo (CMB).

Por otra parte, José Durán se ha clasificado en sexto lugar dentro de la categoría de los super-welters, mientras que Perico Fernández ocupa el quinto en los pesos super ligeros y Nino Jiménez el cuarto en los plumas.

Las clasificaciones correspondientes al mes de Abril del CMB son las siguientes:

Peso pesado. — Campeón: Mohamed Alí (EE.UU.) 1.- Ken Norton (EE.UU.).

Peso semipesado. — Campeón: John Conteh (Inglaterra). 1.- Víctor Galíndez (Argentina)

Peso medio. — Campeón: Carlos Monzón (Argentina). 1.- Rodrigo Valdez (Colombia).

Peso super-welter. — Campeón: Eckhard Dagge (Alemania). 1.- Eddie Gazo (Nicaragua).

Peso welter. — Campeón: Carlos Palomino (México) 1.- José Cuevas (México).

Peso super ligero. — Campeón: Sansak Muangsurin (Thailandia). 1.- Joseph Kampuani (Zaire).

Peso ligero. — Campeón: Esteban de Jesús (Puerto Rico) 1.- Roberto Durán (Panamá).

Peso ligero junior. — Campeón: Alfredo Escalera (Puerto Rico). 1.- Samuel Serrano (P. Rico).

Peso pluma. — Campeón: Danny López (EE.UU.). 1.- Rafael Ortega (Panamá).

Peso super gallo. — Campeón: Dong Kyun Yum (Corea) 1.- Wilfredo Gómez (Puerto Rico).

Pesos gallo. — Campeón: Carlos Zárate (México). 1.- Alfonso Zamora (México).

Peso mosca. — Campeón: Miguel Canto (México). 1.- Guty Espandas (México).

Peso mini mosca. — Campeón: Luis Estaba (Venezuela). 1.- Yoko Gushiken (Japón).

La Junta directiva de la Federación Española de Fútbol celebró sesión extraordinaria

La elección democrática de los presidentes de los clubs y el estatuto de los entrenadores, temas tratados

Madrid (Colpisa). — La Junta directiva de la Federación Española de Fútbol se ha reunido esta mañana en la sede de la calle Alberto Bosch. La sesión tenía el carácter de extraordinaria, según el acuerdo adoptado en la última reunión celebrada el pasado mes de Abril. Sobre la mesa de la reunión «legislativa», según el presidente de la Feedración, Pablo Porta, dos temas fundamentales que han sometido a estudio: el de la elección democrática de los presidentes de clubs y el nuevo proyecto del estatuto de entrenadores.

Casi cuatro horas ha dedicado la Junta directiva a las deliberaciones sobre tan importantes temas para el fútbol nacional. A las once de la mañana comenzaba la reunión, sólo poco antes de las tres de la tarde concluía. Presidida por Pablo Porta faltaron a esta reunión extraordinaria el tesorero Pérez Pla, el presidente de la Federación Guipuzcoana y el presidente del Español.

Se esperaba con gran interés la reunión de hoy, pero a pesar de la trascendencia de los temas tratados, las deliberaciones no se han concretado en ningún acuerdo final. En realidad la Junta directiva se ha limitado a estudiar y discutir el método de elección democrática de los clubs y el estatuto de los entrenadores, según los proyectos presentados por las respectivas comisiones.

Hoy no se ha celebrado la rueda de Prensa habitual con el presidente de la Federación Española cuando se reúne la Junta directiva. A pesar de esto Pablo Porta nos manifestaba que más que modificar los proyectos presentados por las respectivas comisiones, lo que han hecho ha sido presentar ampliaciones a las mismas, y que si no se adoptó ningún acuerdo fue porque estos temas se seguirán estudiando en posteriores reuniones.

Se pensaba que tratarían otros temas, como el arbitral, la regulación económica del fútbol y el del Comité del fútbol profesional, pero al final no han sido abordados. Sin embargo, en la próxima reunión ordinaria que celebrará la Junta directiva, el día 27, tratará el conflicto tema de los árbitros, dejando el de la regulación económica de los clubs para una reunión extraordinaria que se llevará a cabo ocho días después.

ENRIQUE PEREZ

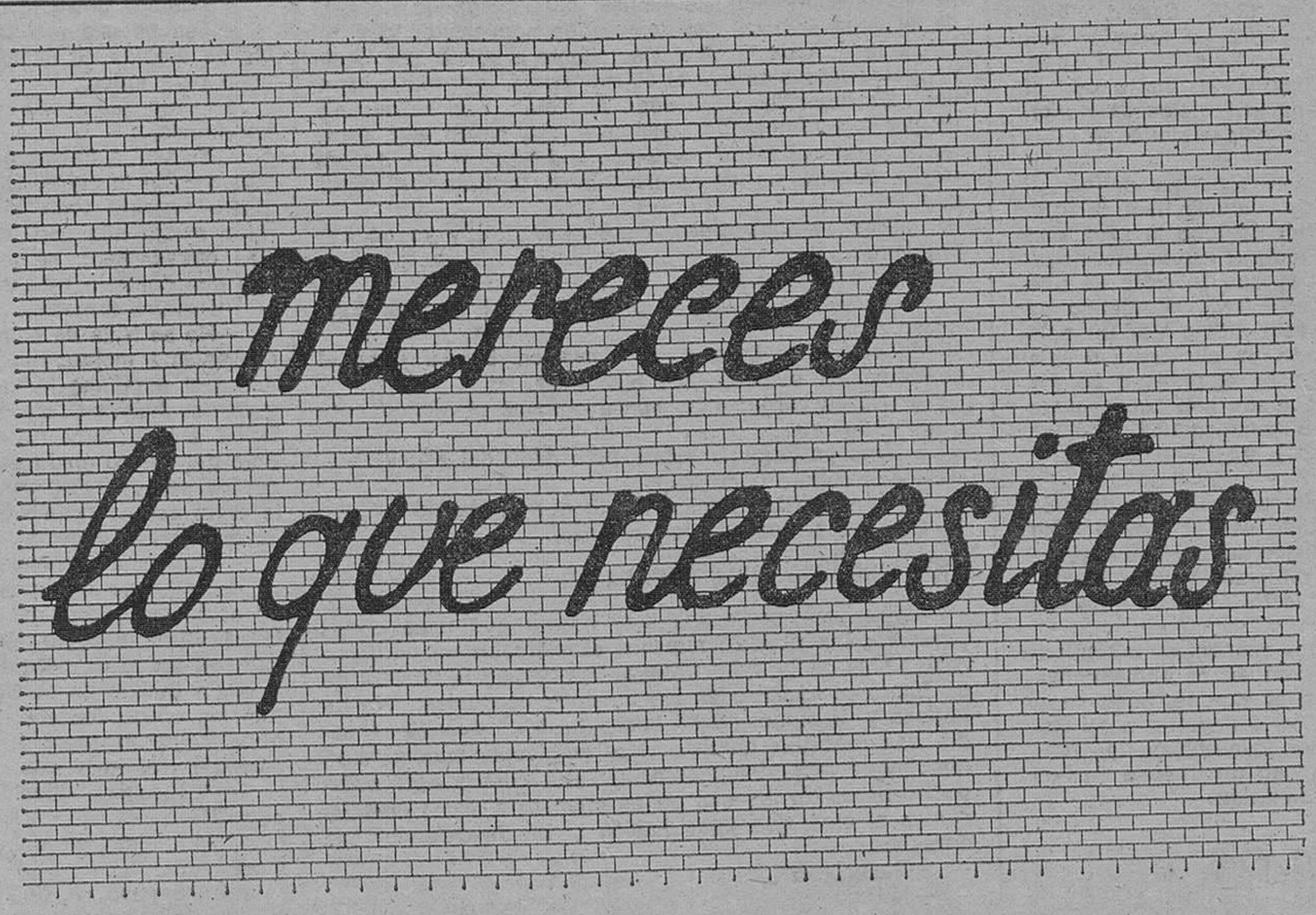

Que las horas disfrutadas en el hogar estén rodeadas de tranquilidad y confort.
Disponer en la cocina de una línea blanca de alta calidad en sus últimos modelos.
Frigoríficos, lavadoras, lavavajillas, cocinas... Buscar esa tranquilidad a través de un sonido que adorne tus mejores momentos.
Tocadiscos, radiocassettes... Guardar los recuerdos en una cámara fotográfica o quizás ese tomavistas que tanto te gusta.
Ver el programa preferido en un televisor a color como no puedes imaginar.
A color o en blanco y negro, según gustos y posibilidades.
Ven a elegir entre la más extensa gama de electrodomésticos. Del sonido y la imagen.
Cuando mejor te venga.

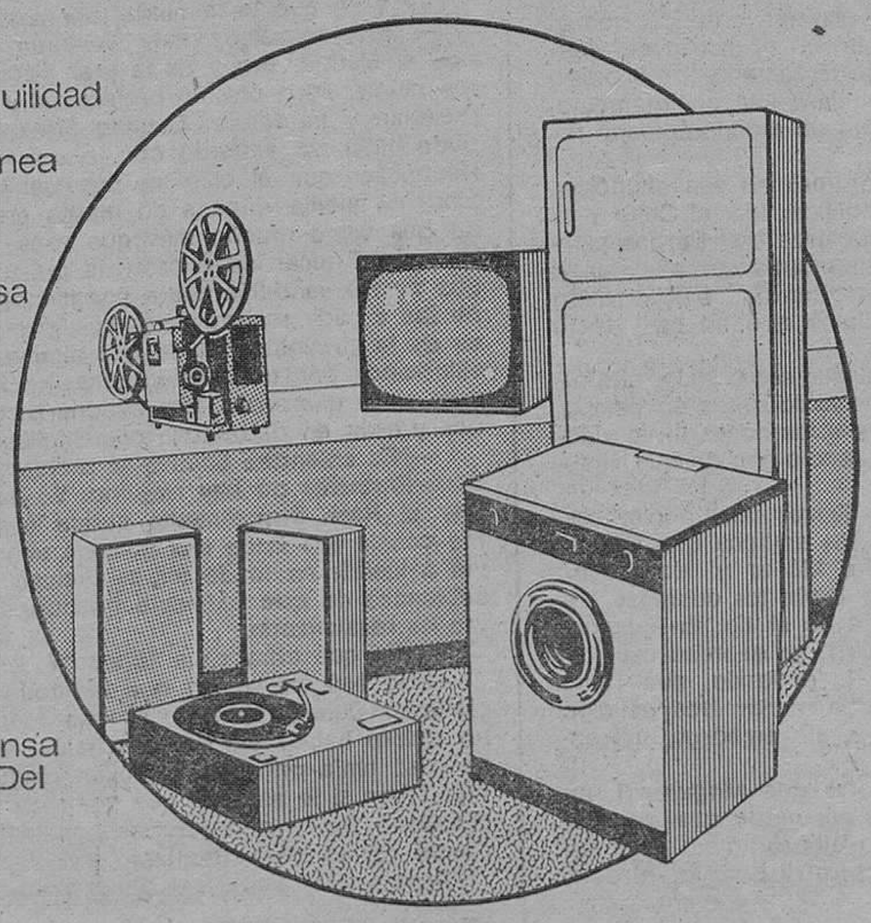

piense, el día de sus compras, que disponemos de otras SIETE PLANTAS.

GRANDES ALMACENES CAMPO

El de Burgos.

La Cruz Roja está decidida a darlo todo ¿No vas a dar tu nombre de socio a Cruz Roja?

Tres alpinistas más, conquistan el Lhotse

Katmandu (Nepal) (Alfil). Tres miembros más de una expedición alemana, han alcanzado la cumbre del monte Lhotse, el cuarto pico más alto del Mundo, en un tiempo record, según anunció hoy el ministro de Asuntos Exteriores de Nepal.

El alemán Gunter Sturm y los austríacos Peter Woergotter y Fritz Sint, escalaron el día 9 de Mayo la cima de 8.501 metros de altitud, un día después que otros tres miembros de la expedición consiguieran la hazaña.

El anuncio, hecho público por el ministro, afirma que la expedición batió el récord de escalada, con un ascenso de tres horas y media y un descenso de cuarenta y cinco minutos desde la cumbre al campamento base, instalado a 7.000 metros.

COMPAÑIA DE SEGUROS NECESITAMOS

AGENTES

para Burgos y Provincia.
Escribir al APARTADO 140.
Ref.: "SEGUROS"
BURGOS

Balonmano

Hoy partido de categoría femenina

Hoy sábado, y dentro de la Semana Provincial de Balonmano, se juega el partido de categoría femenina entre los equipos del D. Tardajos y el Recauchutados Peláez. Este encuentro es de carácter amistoso y tiene como finalidad la de ir potenciando el balonmano femenino en nuestra capital y provincia.

El partido se celebrará en la cancha del Colegio de la Sagrada Familia, a las cinco de la tarde.

M.E.C.D. 2017

DOBLE COLUMNA

Por ARQUERO

EL CELTA

Es curioso, pero el Celta y el Burgos van a coincidir en esta ocasión en jornada idéntica a la temporada anterior; es decir, la penúltima. En aquella ocasión, célticos y burgaleses tenían el ascenso asegurado y lo que disputaron fue el título de campeones de Segunda División, que se decantó a favor del Burgos, con la victoria por 1-0, rompiendo una larga racha de imbatibilidad que afrecía su rival.

Ahora el Celta ha de ventilar algo más serio, pues se trata de aferrarse a unas últimas posibilidades de mantener su actual categoría, la cual quedaría irremisiblemente perdida ante una derrota frente al Burgos.

El Celta está con cinco negativos, empatado con el Santander y el Zaragoza. Uno de estos había de salvarse e incluso podrían ser hasta dos y verse envuelto en la vorágine el mismo Burgos, ya que matemáticamente nuestro representativo no se encuentra absolutamente descartado, si pierde en Balaídos y luego vuelve a ser derrotado en casa por la Real Sociedad.

Pero de esto ya hablaremos más adelante, dado que ahora vamos a centrarnos en la consideración de la campaña realizada por el Celta.

En casa ha perdido un solo encuentro, frente al Salamanca, por 0-1, mientras que ha cedido siete empates ante al Betis (0-0), Elche (1-1), Athletic de Bilbao (0-0), Barcelona (0-0), Hércules (2-2), Sevilla (0-0), y Zaragoza (0-0). Fuera de Balaídos ha forzado cuatro igualdas ante el Elche (1-1), Real Madrid (0-0), Málaga (1-1) y Athletic de Bilbao (2-2). Junto con el Hércules, es el único conjunto de la División de Honor, que no ha conseguido sumar ninguna victoria en sus desplazamientos.

Veamos otras notas o características que definen al Celta, conjunto con gran defensa, aunque floja delantera. Es el equipo menos realizador de toda la Liga, con solo veinte tantos a su favor. Frente a ese hecho, negativo, tiene otro más positivo y es que se trata de uno de los menos goleados, pues solamente el Atlético de Madrid, Barcelona y Sevilla —este último por un solo gol— le aventajan en ese sentido. Se observará a este respecto que ha forzado numerosos empates a cero y en Balaídos solamente cuatro equipos han conseguido marcar. Son los siguientes: Salamanca (0-1), Málaga (2-1); Elche (1-1) y Hércules (2-2). ¿Será el Burgos el quinto?

Como es bien sabido, el Celta accedió a la División de Honor en esta temporada, junto con el Burgos y ha afrontado la campaña con el mismo equipo que jugó en la Segunda División. No hubo refuerzos y esto ha terminado acusándolo, a pesar de la fortaleza de su sistema defensivo.

A los vigueses les esperan dos encuentros auténticamente dramáticos en la fase final de la competición. El primero es éste a librar con el Burgos, pues cualquier tropiezo en esta ocasión le conduciría a la Segunda División. Caso de resolver favorablemente esta «papeleta» de mañana, le resta una angustiosa final frente al Zaragoza, en «La Romareda».

CALCULOS

Hemos dejado escrito en el capítulo anterior, que el Burgos podría aún verse envuelto en el drama del descenso. No es fácil, pero entra perfectamente en el orden de lo posible. Expliquémoslo siquiera sea sucintamente, para que nadie crea que se trata de elucubraciones remotas.

Para que el Burgos se encontrara en esa situación, tendrían que producirse estos hechos: que el Celta y el Santander ganaran sus dos encuentros y el Burgos pierda los que le restan. Hay incluso otras combinaciones más retorcidas, que asimismo acabarían perjudicando a nuestro representativo. Repetimos que no es fácil, aunque queda dentro de lo posible.

Con esto queremos decir y avisar sobre todo, que no es bueno echar las campanas al vuelo antes de tiempo, porque en fútbol, como en tantas otras cosas de la vida, se hace realidad, con harta frecuencia eso de que «hasta el final nadie es dichoso».

«Marca» publicaba el pasado jueves unas declaraciones de los tres entrenadores de los equipos que «tratan de huir de la quema». Carmelo, Müller y Maguregui. Es este último quien ha «echado todas las cuentas» posibles y mete un poco al Burgos en el lío. En su conversación con el periodista «Chirri», se expresa así:

—La verdad, Chirri, que no lo entiendo, que esta temporada pueda descenderse con menos tres es algo que no me entra en la cabeza y, sin embargo, así está.

Quien me dice esto no es otro que Maguregui, un Maguregui quien observa más preocupado que de costumbre —natural ¿no?—, porque el asunto no está nada claro. Bueno, no está nada claro ni para él, ni para el Zaragoza ni para el Celta.

—Ni para el Burgos.

—¿Para el Burgos, Maguregui?

—Sí, ya sé que una combinación en la que entre el Burgos es complicadísima, pero puede darse. Imagínese que el Burgos pierde en Vigo y que en la última jornada empata en su campo con la Real Sociedad, y que, nosotros ganamos al Málaga y al Salamanca, y que el Zaragoza vence al Valencia y al Celta.

—Difícil, pero imaginado. ¿a ver qué pasa, Maguregui, a ver qué pasa?

—Pues que con tres equipos con menos tres, Zaragoza, Burgos y nosotros, nos salvamos, porque, en este caso, tenemos tres puntos en el promedio particular ganados al Burgos y dos al Zaragoza.

JUANITO, QUIERE MAS DINERO

* «Ahora, ni el Burgos me vendería por menos de cincuenta millones ni yo iba a pedir menos de quince».

* «No me importa que Stielike vaya a cobrar seis veces más, pero no entiendo tanta diferencia».

* «Ni espero represalias ni voy a entrar en disputas con el club; estoy dispuesto a perder diez millones con tal de jugar en Chamartín».

Lo habían dicho los expertos en meteorología: "Bajarán las temperaturas". Era miércoles, 11, con el termómetro allá sobre los 30 grados. Y de pronto, casi, la confirmación. Veinticuatro horas bastaron para cambiar un tanto la fisonomía de la ciudad y de sus gentes. De las piscinas a las ropas de relativo abrigo.

—Está fresca la mañana, ¿eh?

Juanito, otra vez en Madrid. Pantalón verde claro, camisa a cuadros del mismo color, pero más fuerte por aquello de combinar, el "AS" en sus manos y un rictus amargo en el rostro. En esas mismas páginas había aparecido el miércoles una noticia: "El malagueño no está de acuerdo con las condiciones económicas en que firmó, a la vista de la cifra desorbitante a cobrar por Stielike, seis veces más que el último "boom" del fútbol español". De dos millones a doce va "tela". Y si se multiplica por tres temporadas, aún más. Hay quien está esperando a que el alemán empiece a demostrar que es esa media docena de veces superior a la hora del rendimiento.

—Digan lo que digan, entre el Madrid y yo no hay problemas.

—¿Y qué hace aquí?

—He venido a ver al presidente del Burgos. Sólo a eso.

Agacha la cabeza y se cierra en banda. Ojea el periódico. Es evidente que algo pasa.

—¿No es verdad que piensa dirigirse al Madrid para tratar el tema?

—Mire: prefiero no hablar para nada del asunto.

—¿Es verdad o no lo es?

—Sí, es verdad. Quiero hablar con el Madrid.

Otra vez el "cerrojo" en su boca.

UNA CIRCUNSTANCIA FABORABLE

Alguien me confesaba ayer mismo que unos pocos jugadores madridistas, reunidos el miércoles en un típico restaurante de la calle Orense, censuraban la postura de su futuro compañero en los términos habituales: "No ha llegado y ya exige; no ha hecho nada..." Juanito no sabía esa reacción parcial, pero, aun conociéndola, creo que habría respondido como lo hizo, porque este malagueño no es de los que ponen cremallera a sus declaraciones si cree que debe hablar, si ha de defender sus derechos.

—Sabía eso?

—No, no.

—¿Y en qué va a fundar ahora su petición?

—Mire; yo estoy muy contento por haber fichado con el Madrid. Era y es la gran ilusión de mi vida. Eso me colma. Pero soy un profesional y he de defender mi presente y mi futuro. Cuando firmé por el Madrid sólo pude pedir de acuerdo con lo que el Burgos me tasó. Reconozco que el club me dio casi lo que quise. Ahora bien, en media docena de meses creo haber demostrado que valgo mucho más que esos veintisiete millones. No quiero pecar de exceso de presunción, pero el Burgos no me vendería ahora por menos de cincuenta y yo no iba a pedir menos de quince, por ejemplo. Si además se da la circunstancia de que algunos me ofrecen hasta veinticinco por tres temporadas, no hace falta imaginar cuál es la diferencia. Eso supone perder diecisiete millones y estar en desventaja con Stielike en "veintiocho!

—¿Es entonces Stielike el problema?

—Problema no hay ninguno. Yo no se lo voy a plantear al Real. Simplemente quiero exponer mis razones. Me consta que hace una semana uno de esos clubs volvió a insistir en lo de los veinticinco millones, todavía a sabiendas de que ya había firmado. Eso demuestra que me he revalorizado.

—¿En qué cifra va a "fijarse"?

—No hay cifras. En realidad todo esto es muy precipitado. Quiero pensarlo mucho todo. No soy tonto y no quiero hablar sin haberlo hecho antes con ellos. En realidad tenía pensado no hacer ningún tipo de declaración. Pero sí le aseguro que por estar en el Madrid estoy dispuesto hasta a perder diez millones. Es en el Real donde me interesa triunfar.

A eso se le llama ser generoso.

"VALGO TRES VECES MAS"

Algunos de esos futuros compañeros y puede que muchos madridistas en general deben estar pensando que en Juanito hay entremezcladas ya una postura de rebeldía y de supervaloración de sus posibilidades. Pero habría que ponerse en su lugar, alcanzar la categoría que ha alcanzado y conocer otros detalles —como simple ejemplo que Macanás tiene la misma ficha que él, dos millones fijos la primera temporada, y que cualquier jugador normal de Primera está sobre ésos— para entender la lógica de su postura.

—Insisto en lo dicho. Me consta que he subido, que he mejorado... y sé que puedo hacerlo aún mucho más. Entiendo también que un jugador español por bueno que sea no está en condiciones de ganar doce millones por año. Para los extranjeros el paraíso terrenal comparado con España es una baratija. Que lo entienda no significa, sin embargo, que comparta esa idea, como creo que no la comparten la mayoría de los jugadores nacionales. Cualquier gran futbolista extranjero se lleva cuarenta o cincuenta millones en tres años de contrato y luego se van, para colmo, con la carta de libertad. Eso a nosotros nos cuesta toda una vida... y son pocos los que lo consiguen.

—¿Quiere reivindicaciones sociales, no?

—Esa es una realidad que estamos viviendo. No hablo de utopías. Si España ha de cambiar tendrá que hacerlo para todos.

—¿Cree que el Madrid va a escuchar tantos argumentos morales?

—Yo voy a hablar con ellos, se lo repito. De mí espera mucho la gente. Quiero estar contento en el Real y quiero rendirle todo lo que creo que puedo rendirle. Hace medio año pedí de acuerdo con unas circunstancias claras. Pero, se lo digo sinceramente, me parece que ese contrato está desfasado.

—Papeles firmados...

—No se trata de entrar en disputa. Si el Real no cree conveniente mejorarme, pues aquí no ha pasado nada. Ahora si a mí me hubieras traspasado hoy, a buen seguro que habría cobrado lo mismo que Stielike. Y al referirse a este chico no critico a nadie. Sé que vale eso. Pero del mismo modo estimo que yo valgo más. Por ello, no me parece comprensible tanta diferencia. Pero... Ya le digo: eso lo resolveré directamente con el Madrid si es que puedo hacerlo.

—¿No teme represalias?

No estamos en tiempos de represalias y el Madrid no actúa así. ¡Por Dios! Eso no va con su elegancia habitual. Si le aseguro ahora esto, y no voy a volver a tocar el tema, es porque me gusta decir lo que siento. Y voy a decirlo en el campo, que es donde se demuestran las cosas. No creo que ni mi sinceridad ni mi entrega ofrezcan lugar a dudas. aunque alguien pueda entender mal todo esto.

—¿Y prefiere dilucidar el asunto con alguien especial?

—No... Esto es una cosa a resolver entre el club y yo.

Juanito cayó ya, definitivamente. No hay que ser demasiado comprensivo para ponerse de su lado. El chico firmó —y ése es su pecado— una ficha bajísima. Como la de cualquier mediocre "segunda". Veremos si el Madrid atiende tan cuerda petición.

LUIS ARNAIZ

(De "AS", de Madrid)

CARAVANAS HERGO

Mod. "BAMBI" 3-5 plazas. 470 Kg. P. V. P. 172.000
Mod. "GACELA" 5-7 plazas. 600 Kg. P. V. P. 207.000
Mod. "IMPALA" 4-8 plazas. 700 Kg. P. V. P. 246.000

GRANDES FACILIDADES DE PAGO

COLOCACION DE ENGANCHE A PRECIO DE COSTO COMPLETO Y ASEGURADO SERVICIO POST-VENTA.
Resolvemos el invernaje de su caravana.

DEPORTES RUERA

PROFESIONALES DEL CARAVANING

Calle Vitoria, 19 BURGOS Teléfono: 203837
Consúltenos sin compromiso

Asóciese en nuestro "Club de Amigos" Caravanistas.

Próxima excursión: días 28-29 — OÑA

M.E.C.D. 2017

Pasando el rato

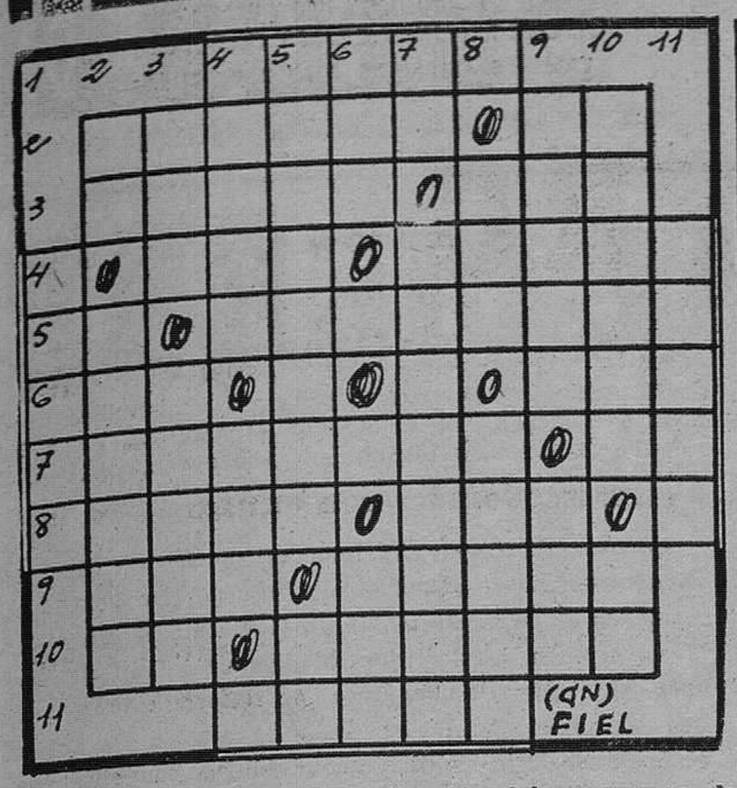

HORIZONTALES: 1. Inclinación del paramento de un muro. 2. Acertar. Nota musical. 3. Pasar la lengua repetidamente por algo. Oxido de calcio. 4. Hijo de Noé. Extensiones de agua cercadas de tierra. 5. Preposición. Labrase por primera vez un terreno para su cultivo. 6. Síntomas de catarro. Río canadiense. 7. Empezar a rayar el día. Siglas comerciales. 8. Flores olorosas de color morado. Nombre de mujer. 9. Nuevo. Muebles para dormir. 10. Prefijo negativo. Que tiene el cabello blanco. 11. Sensación aguda y molesta.

VERTICALES: 1. Pedazo sobrante de algo que se corta. 2. Contracción. Relación de empleados de una empresa. 3. Onomatopeya del reloj. Pasan de adentro afuera. 4. Hurtar con engaños. Embarcación. 5. Planta ranunculácea de flores vistosas (pl.). Símbolo del cobalto. 6. Fogón. Oxido de calcio. 7. Antigua ciudad de Caldea. Sectario protestante. 8. Extremo inferior de la entena. Voz que corre entre la gente. 9. Lugar donde se pisa la uva. Yunque de platero. 10. Pez marino parecido al arenque (pl.). Interjección arriera. 11. Hongos.

Solución al anterior:

HORIZONTALES: 1. Elena. 2. Domase. Ab. 3. Alamo. Opa. 4. Ani. Adula. 5. Lo. Anegaron. 6. Uro. Ato. 7. Demorara.. An. 8. Agito. Eva. 9. Oso. Erina. 10. No. Usadas. 11. Creso.

VERTICALES: 1. Eluda. 2. Da. Oregón. 3. Ola. Omiso. 4. Emano. Oto. 5. Laminero. Ur. 6. Eso. Ese. 7. Ne. Agoreras. 8. Oda. Avido. 9. Apura. Ana. 10. Balota. As. 11. Anona.

DIBUJOS CON SIETE ERRORES

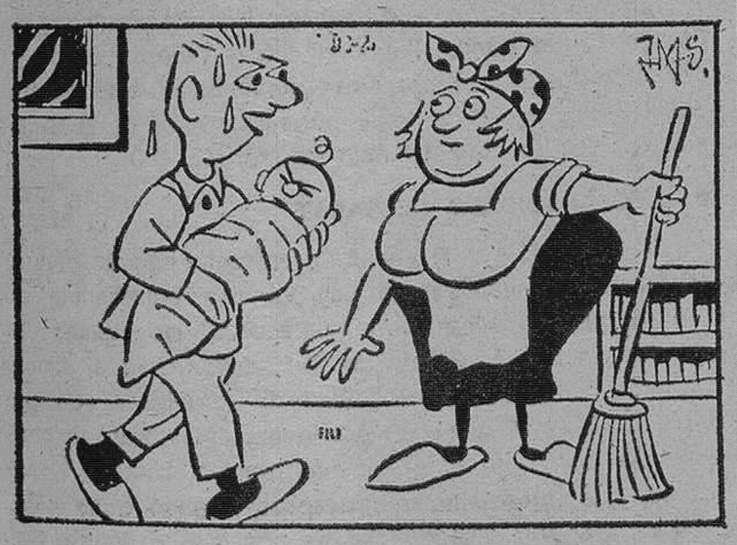

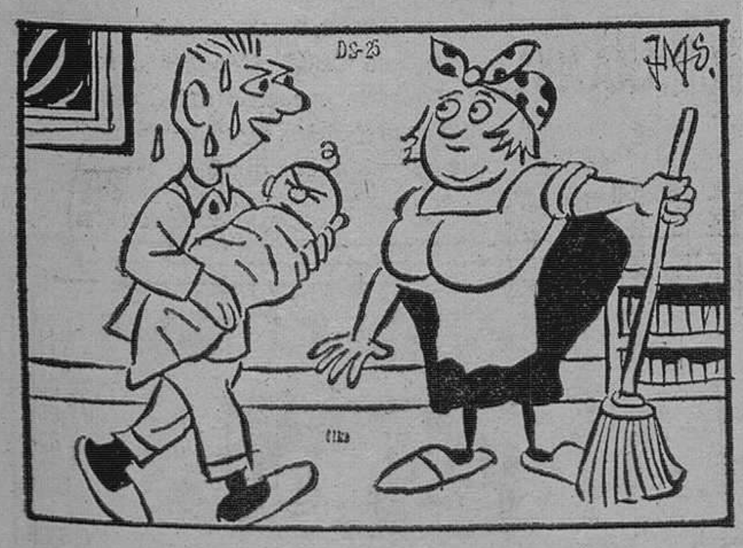

Solución al anterior:

1. Cuadro. 2. Cuadro. 3. Solapa. 4. Jarrón. 5. Silla. 6. Gemelo. 7. Collar.

RESTAURANTE CAMPEADOR

BODAS — BANQUETES — PRIMERAS COMUNIONES
COCINA SELECTA
PRESUPUESTOS SIN COMPROMISO
Doña Berenguela, 8-10. — Teléfonos: 224818 y 221310
(Esquina a Avda. del Cid)

Y VA DE CUENTO...

Un caballero va a visitar a un amigo que vive en una colonia donde todas las casas son idénticas. Cansado de buscar, pregunta a un niño que juega con un tiragomas:

—¿Podrías decirme dónde vive el señor Mínguez?

—Claro que sí. Fíjese bien. Aquella en que voy a romper un cristal.

— ★ —

Un ratero ha sido atrapado en plena faena por la Policía. Uno de sus amigos le visita en la cárcel y le recomienda:

—Debes pedir libertad condicional. Y para ello necesitas un buen abogado.

—Ya lo he hecho y como no tenía perra que darle le dejé en garantía mi reloj de oro.

—¿Y se lo guardó?

—Eso cree él.

— ★ —

Un industrial con problemas desea poner de su lado todas las posibilidades y acude a la iglesia. Al entrar moja los dedos en agua bendita y comienza a signarse:

—En nombre del Padre, del Hijo... Anda, he olvidado el nombre de su socio...

— ★ —

La mamá lleva a su hija al zoológico. La niña queda admirando a un magnífico gorila.

—¿Es hermosísimo, verdad mamá?

—Sí, es un estupendo ejemplar.

—Dime, mamá, ¿se puede una casar con un gorila?

—Vamos, niña, no digas tonterías. ¡Cómo nadie puede casarse con un gorila si no tiene dinero!...

— ★ —

El aprendiz de peluquero trabaja con la barba de su primer cliente. De pronto le pregunta tímidamente:

—Dígame, señor ¿en el desayuno, esta mañana, ha tomado salsa de tomate?

—No.

—Pues, en ese caso, creo que le he cortado.

— ★ —

Esta es la receta de un calvo:

—Para no sufrir el complejo de la calvicie sólo hay dos medios: llevar peluca o ser un hombre célebre.

— ★ —

Edmundo Goncourt dijo:

—Francia es un país de una increíble fecundidad: se plantan funcionarios y nacen impuestos.

—La mujer ama aquello que la hace sufrir.

Los pueblos no aman ni lo sencillo ni lo verdadero: aman lo legendario, los charlatanes.

—El periódico mató al salón; el público ha suplantado a la sociedad.

—Para ser célebre, es imprescindible enterrar dos generaciones: la de los profesores, condiscípulos y colegas; es decir, la nuestra, y la que nos ha precedido.

— ★ —

Un hombre aficionado a los cocktail comentaba con un amigo:

—Es un tipo de bebida que te hace ver la televisión en color incluso si careces de televisor.

— ★ —

Federico II invitó a comer a Voltaire. Bajo el plato del filósofo deslizó una cartulina con la siguiente frase:

«Voltaire es un asno. Federico II».

Voltaire descubrió el escrito y con la mayor tranquilidad leyó en alta voz: «Voltaire es un asno, Federico, el segundo».

— ★ —

En un periódico de Estados Unidos, con motivo de la reelección de un presidente, se publicó un número en que, a toda página, aparecía el siguiente título:

«Razones por las que un candidato como N. debiera ser reelegido».

Y seguían cuatro páginas... en blanco.

La CHISPA de Olmo

INDEFENSAS EN UN PAIS EXTRAÑO

El drama de las amas de casa extranjeras en Alemania Federal

Bonn (Crónica Inter Nationes-Fiel, Servicios Especiales Efe, en exclusiva para DIARIO DE BURGOS). — Por encargo del Ministerio Federal de Familia de Aemania Occidental el Instituto de Investigaciones Sociales y Economía Social de Saarbrücken investiga la situación de unas 250.000 mujeres y amas de casa extranjeras sin actividades profesionales que viven en la República Federal, la mayoría con dos o más niños.

Los investigadores han llegado a la conclusión de que estas mujeres sufren, más que las extranjeras empleadas profesionalmente, las consecuencias, problemas y angustias de la separación, aislamiento social y psíquico, inseguridad sobre la duración de su estancia, dificultades idiomáticas, alienación ante los propios hijos y conflictos educativos, así como las condiciones de vivienda.

NECESIDAD ECONOMICA

La mayoría de estas mujeres —se ha encuestado a griegas, italianas, yugoslavas y turcas— no han venido a la República Federal esperando una existencia interesante, sino involuntariamente y por necesidad económica.

Acompañando a sus maridos por temor de alejarse de ellos o incluso de perderlos. Sin conocimientos idiomáticos alemanes se ven confrontadas con circunstancias que les son totalmente extrañas y para las que no están preparadas.

La retirada forzosa dentro de la propia familia, sin relaciones emocionales con el exterior, se experimentan como una grave pérdida anímica.

INFERIORES A SUS HIJOS

El aislamiento se hace especialmente duro e insoportable, cuando «las mujeres tienen que experimentar que sus hijos pueden adaptarse mejor y más rápidamente a las condiciones sociales de la República Federal y así se alejan socialmente de sus madres», se dice en el estudio.

Por lo demás, estas mujeres se sienten así inferiores a sus hijos que hablan alemán entre ellos mientras que sólo se pueden entender con sus madres en el idioma patrio.

En los exámenes...

Solución al jeroglífico:

Comen tarde

AUTO ESCUELA san GIL

ATENCION, PROXIMAMENTE

Para dar mayor comodidad y mejor servicio

AUTO ESCUELA SAN GIL

OFRECE SUS NUEVAS MODERNAS INSTALACIONES SITAS
AVDA. DEL CID, 4, 1.ª PLANTA

PROXIMA APERTURA. METODOS MODERNOS.

VISITENOS SIN COMPROMISO. LE GUSTARA NUESTRO SISTEMA.

TELEFONOS: 207303 Y 200859

DON CELES Por OLMO

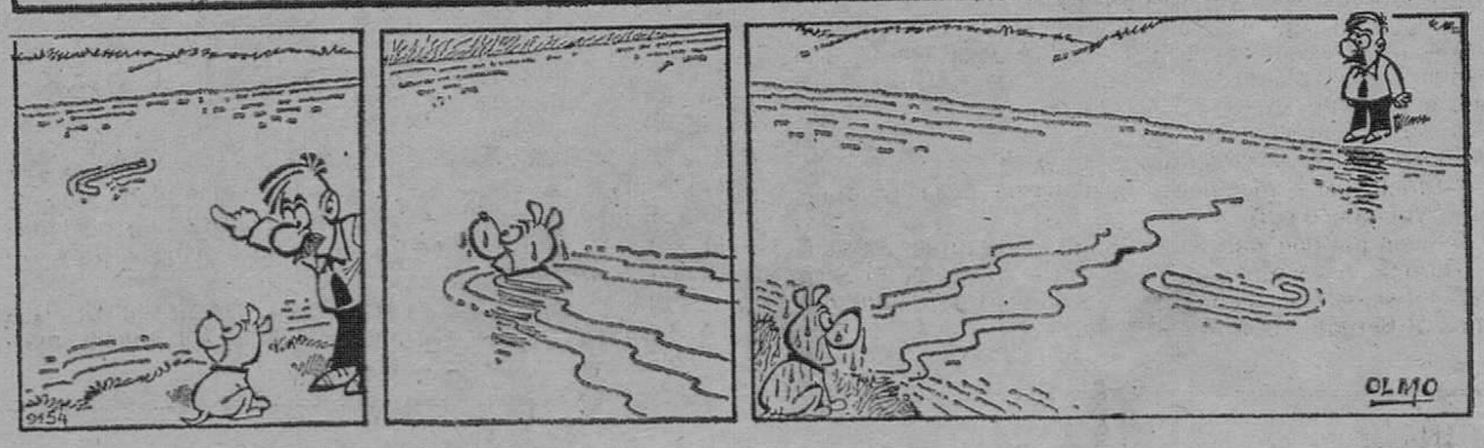

M.E.C.D. 2017

Diario de Burgos
FUNDADO EN 1891

Papelería TAGRA
Vitoria, 13 - Telfs. 20 28 52 y 20 91 48-9
FOTOGRABADO
GRABADOS Y FOTOLITOS A UNO Y VARIOS COLORES
SOLICITE INFORMACION Y PRESUPUESTOS
TALLERES GRAFICOS DIARIO DE BURGOS
San Pedro Cardeña, 34 - Teléfono 207358

CRONICA DEL TIEMPO

Por Mariano MEDINA

TIEMPO INESTABLE

Madrid. — (De nuestra Redacción).

SITUACION ATMOSFERICA Y EVOLUCION PROBABLE

Se alejó ya el último frente de chubascos y, tras un intervalo de relativa mejoría, otros frentes de lluvia y de chubascos tienden a entrar hoy mismo en España, para barrer, por lo menos, la mitad Norte de la Península. Con el primero, las temperaturas subirán algo, para caer claramente en cuanto pase el segundo. El tiempo sigue, pues, inestable.

EL TIEMPO PARA HOY

Chaparrones intermitentes y chubascos en Galicia, vertiente cantábrica, cuenca del Duero, alto Ebro y algunas áreas de la región Central, regiones pirenáicas y Cataluña. Nubosidad variable, con algunos chubascos dispersos, en Aragón, resto de la meseta Sur y Andalucía, claros y nubes en las demás regiones. Temperaturas moderadas.

EL TIEMPO PARA MAÑANA

Chubascos y aguaceros en Cataluña y Baleares, algunos con carácter tormentoso. Tiempo algo inestable en las demás regiones, con claros, nublados y chubascos dispersos, entremezclándose alguna tormenta aislada, serán más importantes en los sistemas montañosos del interior de la Península, donde algunos chubascos podrán ser de nieve o agua-nieve. Descenso apreciable de las temperaturas.

TEMPERATURAS A LAS 14 HORAS DE AYER

Bilbao, 14; Santander, 15; San Sebastián, 14; Vitoria, 11; Pamplona, 12; Logroño, 16; Burgos, 12; La Coruña, 16; Valladolid, 14; Avila, 11; Soria, 12; Zaragoza, 16; Barcelona, 14; Valencia, 20; Madrid, 19; Sevilla y Málaga, 24; Palma de Mallorca, 19; Las Palmas, 21.

RESTO DE EUROPA

Estocolmo, 14; Copenhague, 11; Londres, 10; Bruselas, 12; Ginebra, 14; Zurich y París, 12; Burdeos y Lyon, 15; Lisboa, 18; Frankfurt, 14; Roma, 21; Milán, 14; Helsinki, 11 y Moscú, 20.

NOTICIAS AL CIERRE

● DISPOSICIONES OFICIALES

Madrid (Logos). — El «Boletín Oficial del Estado» publicará mañana entre otras las siguientes disposiciones: **Presidencia del Gobierno.** — Real decreto por el que se crea el registro de las notificaciones a que se refiere el número dos del artículo 44 del real decreto ley 20/1977, de 18 de Marzo sobre normas electorales. Orden por la que se desarrolla la estructura orgánica de la mutualidad general de funcionarios del Estado. **Justicia.** — Real decreto de desarrollo de los procedimientos judiciales establecidos en la ley 13/1977 de 1.° de Abril. **Educación y Ciencia.** — Orden por la que se desarrolla el decreto por el que se convalidan determinados estudios con el título de graduado escolar.

● LA «EFTA» QUIERE NEGOCIAR CON ESPAÑA

Viena (Servicio especial).— Haciendo suya la posición defendida por el Gobierno español en las conversaciones exploratorias previas, el Consejo de ministros de la E.F.T.A. ha decidido hoy, en Viena, iniciar cuanto antes las negociaciones oficiales con el Gobierno español, para elaborar un acuerdo de libre comercio entre los países de la E.F.T.A. y España, semejante al acuerdo firmado en 1970 entre España y la Comunidad Económica Europea. El embajador español en Viena ha sido hoy informado oficialmente sobre esta decisión.

● «THE ECONOMIST» POR SUAREZ

Londres (Efe).— «The Economist» dice en título de un editorial sobre España, hoy: «Suárez ha dado a los españoles el poder de elegir un Gobierno. Si son sabios le devolverán la donación eligiéndole». Contesta después el semanario británico de información general que «en dieciocho meses desde la muerte de Franco, el árido desierto político que dejó fue convertido por sus sucesores en tierra floreciente de expresión libre, partidos libres y, ahora, elecciones libres».

● CIERRE DE LA UNIVERSIDAD DE COIMBRA

Coimbra (Efe). — El Gobierno ha ordenado hoy que la Universidad de Coimbra, sede tradicional del saber portugués, sea cerrada, como consecuencia del malestar estudiantil. La mayoría de los cinco mil estudiantes matriculados en esa Universidad, habían votado continuar la huelga iniciada hace dos semanas pidiendo la retirada de tres profesores. Los catedráticos, depurados por estudiantes izquierdistas, en plena euforia revolucionaria de 1975, fueron reintegrados a sus cátedras por el Gobierno socialista minoritario. Los estudiantes, por su parte, acusan a los profesores de haber estado relacionados con la dictadura que fue derrocada el 25 de Abril de 1974.

● EL TESTAMENTO "MORMON" DE HUGHES, ES AUTENTICO

Marsella (Efe-UPI). — Un laboratorio de Policía francesa ha demostrado que es auténtico el llamado testamento "mormón" (5.000 millones de dólares, equivalente a unos 350.000 millones de pesetas) del millonario norteamericano Howard Hughes, informa hoy la Prensa francesa. Las informaciones indican que las pruebas científicas efectuadas en los laboratorios policiales de Marsella, dirigidas por el profesor Henry Ollivier, demuestran que el testamento de Hughes, escrito a mano, en tres folios, es auténtico.

● CYRUS VANCE, EN TEHERAN

Teherán (Efe-UPI). — El secretario norteamericano de Estado, Cyrus Vance, llegó anoche a Teherán en visita oficial de dos días al Irán, con el fin de asistir a la reunión anual de los ministros de Asuntos Exteriores de la Organización del Tratado del Asia Central (CENTO).

● DECLARACIONES DE SADAT

El Cairo (Efe-UPI). — El presidente egipcio, Anuar el Sadat, ha manifestado hoy en una conferencia de Prensa que consideraba "prometedoras" las últimas declaraciones del presidente de los Estados Unidos, Jimmy Carter, acerca de la necesidad de establecer una patria para los palestinos. El presidente egipcio dio la conferencia junto con el presidente rumano, Nicolae Ceausescu, que inmediatamente después regresó a su país, tras realizar una visita oficial de dos días a Egipto. Sadat dio a entender que experimentarán una mejora las relaciones entre Egipto y la URSS. Ceausescu realizó la visita a Egipto para apoyar la creación del Estado palestino, al mismo tiempo que pidió garantías de seguridad e independencia para Israel o cualquier otro Estado de Oriente Medio.

INCENDIO EN «GALERIAS PRECIADOS», DE MADRID

Madrid (Cifra). — Sobre las nueve de la noche, cuando ya se había ido todo el personal se ha registrado un incendio en el sótano y planta baja de «Galerías Preciados», en Magallanes, 3.

El fuego comenzó en el sótano, donde se halla la sección de muebles y decoración y se extendió rápidamente a la planta baja donde se encuentra el almacén de objetos de regalo.

El edificio donde se produjo el incendio tiene once pisos, todos ellos dedicados a oficinas en las que a esa hora no se encontraba nadie, salvo cuatro señoras de la limpieza en la planta séptima, en unas oficinas de la casa Chrysler. Una de ellas al intentar coger el ascensor le apareció lleno de fuego y humo. Alarmó inmediatamente a sus compañeras que intentaron salir rápidamente por la escalera, pero según sus propias declaraciones a un redactor de «Cifra» al llegar al segundo piso ya no se veía nada, solamente humo.

A los pocos minutos de producirse el incendio, aparecieron los bomberos que montaron una escalerilla hasta el séptimo piso para rescatar a las mujeres de la limpieza que bajaron ilesas pero con gran alteración nerviosa.

Este es el segundo incendio que en menos de dos meses se produce en unas dependencias de «Galerías Preciados». Con anterioridad se produjo otro incendio de parecidas características en el comercio que tiene la misma empresa, en la calle Arapiles.

Hasta el momento se ignora la cuantía de las pérdidas sufridas, aunque se calcula que han sido considerables por el material en muebles de lujo que se ha quemado.

PRESENTA A SU NOVIA Y DICE QUE NO SE CASARA

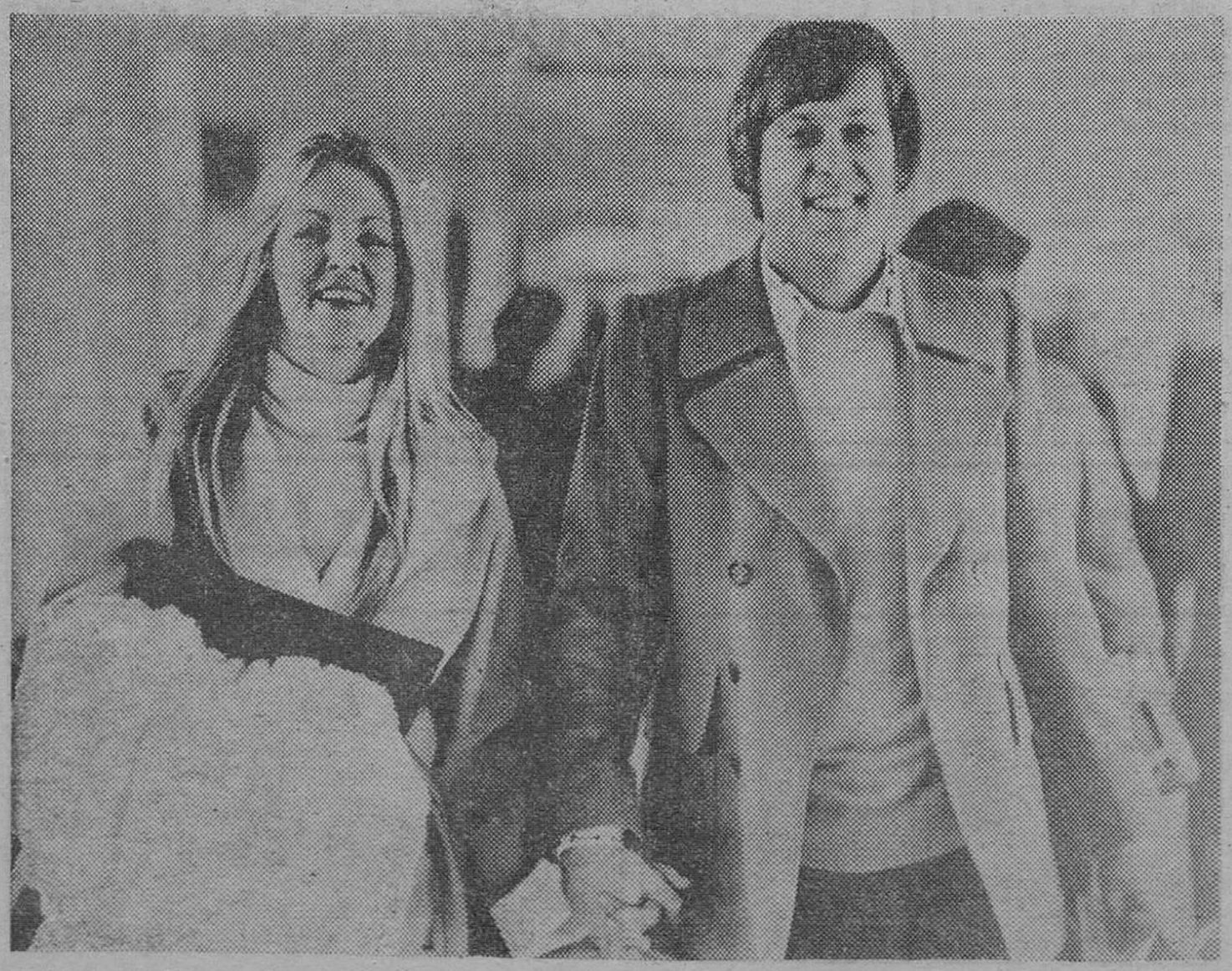

A su regreso de una gira por los Estados Unidos, el cantante inglés Jack Jones ha presentado a los periodistas que le esperaban en el aeropuerto londinense de Heathrow a su nueva novia, Kathy Simmons, una azafata de 25 años. Pero acto seguido, y para que nadie.—ni Kathy, suponemos— se llamara a engaño, ha añadido que no piensa ni remotamente en casarse. — (Foto FIEL-ENL).

PRENDAS FUTURA MADRE
Tobogan
PLAZA DE LA CRUZADA
OTRA FORMA DE VESTIR

Gisela
BOUTIQUE INFANTIL
PLAZA DE LA CRUZADA
artesanía infantil
MODELOS EXCLUSIVOS

M.E.C.D. 2017