Diario de Burgos

FUNDADO en 1891

SABADO, 20 DE MARZO DE 1976
PRECIO DEL EJEMPLAR
DIEZ PESETAS
AÑO LXXXVI. — N.º 26.230
DEP. LEGAL: BU-5-1958

EMPRESA EDITORA:
DIARIO DE BURGOS, S. A.
DIRECTOR:
ESTEBAN SAEZ ALVARADO

REDACCION, ADMINISTRACION Y TALLERES: SAN PEDRO DE CARDEÑA, 34
DELEGACION ADMINISTRACION. VITORIA, 13
TELFS. REDACCION: 201280
ADMINISTRACION: 207148-49
DELEGACION ADMON.: 202852

APARTADO DE CORREOS N.º 46

ROBLES PIQUER, EN TUNEZ

Asistió a la inauguración de una fábrica construída con asistencia técnica española

Se encuentran en Londres otros dos ministros

Túnez (Por E. Gómez del Prado, enviado de "Efe"). — Incrementar las relaciones hispano-tunecinas, con un refuerzo de la cooperación actualmente existente entre los dos países, es uno de los objetivos que el Gobierno español tiene muy presente —dijo el ministro español de Educación y Ciencia, Carlos Robles Piquer, a su llegada hoy a Túnez.

El ministro español, que llegó a la capital tunecina en un "Mystere" de la Subsecretaría de Aviación civil, fue recibido esta mañana por su colega, Driss Guiga, quien le dio la bienvenida en nombre del Gobierno de Túnez.

Robles Piquer, que visita oficialmente Túnez como representante del Gobierno español a los actos conmemorativos del XX aniversario de la independencia de esta nación que se iniciaron hoy en esta capital, tras conversar con su colega tunecino declaró a la Prensa local que el deseo de las autoridades españolas es el de aumentar la cooperación técnica entre los dos países y ampliar las relaciones económicas y culturales al máximo.

Después de un almuerzo en la residencia del embajador de España, Román Iyarzun, Robles Piquer se trasladó a las afueras de Túnez para inaugurar una fábrica de frigoríficos, construida con capital tunecino, pero con asistencia técnica española.

"Esta fábrica —manifestó el minstro español— es un claro ejemplo de que la cooperación entre nuestros dos países es algo más que meras palabras. Se trata de resultados positivos materializados en esta planta de fabricación de electrodomésticos".

Ochenta delegaciones han asistido a los actos conmemorativos del vigésimo aniversario de la independencia.

OSORIO, EN LONDRES

Londres (Efe). — El ministro de la Presidencia, Alfonso Osorio García, ha llegado hoy a Londres por vía aérea procedente de Madrid, en visita privada.

El embajador de España en el Reino Unido, que acudió a recibirle al aeropuerto, ofreció esta noche una cena en honor del ministro de la Presidencia y del de Obras Públicas, que había llegado por la mañana a la capital inglesa, también en visita privada.

FALLAS PREMIADAS

Falla instalada en la plaza del Caudillo, fuera de concurso y obra del artista Vicente Luna. Fue la última que se quemó. — (Foto CIFRA GRAFICA)

ALOCUCION DEL PAPA EN LA FIESTA DE SAN JOSE

Fue una de las más breves de Pablo VI

Ciudad del Vaticano (Efe). — También hoy, fiesta de San José, Pablo VI se ha asomado a la ventana de su estudio del palacio apostólico para impartir la bendición a más de diez mil fieles congregados en la plaza de San Pedro.

En una de sus más breves alocuciones, el Papa ha evocado a San José como patrono de la Iglesia universal, recordando que Pío IX lo exaltó con este título en Diciembre de 1870.

Pablo VI invocó al padre terrenal de Jesús como «protector de todas las familias cristianas y de todo el Mundo del trabajo guiado por la Justicia y la libertad».

Impartida la bendición apostólica, el Pontífice saludó a la muchedumbre y, sin rezar la oración del «Angelus» se retiró a sus habitaciones.

DEFINITIVO: SEPARACION LEGAL DE LA PRINCESA MARGARITA Y SU ESPOSO

«La Reina se siente muy apesadumbrada»

Londres (Efe).— La princesa Margarita de Inglaterra y su esposo Lord Snowdon, han acordado la separación legal, tras dieciséis años de matrimonio —según confirmo hoy oficialmente un portavoz del palacio de Kensington, residencia hasta ahora del matrimonio.

La declaración oficial, añade que no existen planes para un divorcio de la pareja.

La declaración oficial reza: «Su Alteza Real la Princesa Margarita, condesa de Snowdon y Lord Snowdon, han acordado mutuamente vivir aparte. La Princesa continuará llevando a cabo sus obligaciones públicas, pero sin la compañía de Lord Snowdon. No existen planes de divorcio».

Inmediatamente después de la declaración, el secretario de Prensa de la Reina, Ronald Allison declaró que «Su Majestad se siente naturalmente, muy apesadumbrada por lo sucedido».

FINAL DE UN ROMANCE

Londres (Efe).— Seis años de desavenencias, escándalos y rumores preceden a la separación legal de la Princesa Margarita y su esposo Lord Snowdon, anunciada hoy oficialmente por el palacio de Buckingham.

Lo que comenzó con un idilio romántico, hace casi 16 años, con una prolongada luna de miel a bordo del yate real «Britania» por los mares del Caribe dio paso luego a períodos de alejamiento, cada vez más largos que a duras penas la pareja consiguió ocultar a la opinión pública.

Cuando en Mayo de 1960 Margarita y Tony contrajeron matrimonio en la abadía de Westminster, toda Gran Bretaña confiaba en que por fin la Princesa hubiese superado la crisis sentimental atravesada cinco años antes, tras un romance frustrado con el capitán Peter Townsend.

Fuertes presiones familia-

(Pasa a la página 11)

Londres. — Foto de archivo de la Princesa Margarita de Inglaterra y su esposo, Lord Snowdon, que han acordado la separación legal, aunque no existan planes para el divorcio. — (Telefoto Cifra Gráfica-UPI)

ATENTADO CONTRA UN AVION MILITAR SIRIO

Iba a llevar a Damasco a destacadas figuras libias

Beirut (Efe). — Se desconoce aún la forma en que se produjo un atentado de que ha sido objeto hoy un avión militar sirio, que se encontraba en la base de las Fuerzas aéreas libanesas próxima a la capital, para llevar a autoridades del Gobierno de Beirut a Damasco.

Según unos funcionarios del Servicio de Seguridad, el avión fue alcanzado por balas incendiarias, pero según otros, el avión fue objeto de un primer ataque con bomba y luego ardió porque le tirotearon con balas incendiarias.

El primer ministro libanés, Rashid Karam y el ex-primer ministro Saeb Salam, acababan de subir al avión, de fabricación rusa y con capacidad para 24 pasajeros, cuando una explosión destruyó la parte posterior del aparato —según los testigos—, como si fuera causada por una bomba.

Ambos resultaron ilesos, pero un hombre sufrió heridas leves.

El presidente de la Cámara parlamentaria, Kamel Assad, que también había de viajar en el avión incendiado, dijo que no importaba contra quién iba dirigido el atentado y añadió: «Creo y espero que esta conspiración abrirá los ojos a la minoría engañada del pueblo libanés, con todas sus facciones religiosas, a las dimensiones reales de la gran conjura que se ha venido tramando desde que comenzó la crisis hasta hoy».

BALANCE DE VICTIMAS EN EL LIBANO

Beirut (Efe). — A 44 muertos y cien heridos asciende el balance de víctimas causadas hoy por los combates sostenidos por los cristianos y por los musulmanes desde el sector de los grandes hoteles de lujo de esta ciudad hasta las colinas del monte Líbano.

Entre los muertos figuran siete paquistaníes y tres indios, todos ellos obreros de fábricas, quienes encontraron la muerte en la aldea cristiano-musulmana de Krar Chima, situada a ocho kilómetros al Sur de Beirut.

Fuentes de la Embajada India informan que las víctimas trataban de huir del campo de batalla.

Secuestro de un industrial de Elgóibar, por la ETA

Los saharauis quieren cooperar con la C. E. E.

Se acentúan los rumores de un inminente golpe militar en Argentina

(INFORMACION, EN PAGINAS INTERIORES)

M.E.C.D. 2017

POSTAL

BURGOS QUIETO

EL que inventó esta cuestión de los "puentes" sabía lo que se hacía. A los que no disfrutamos de ellos (oiga, peor para nosotros, que tiempo ya tuvimos de hacernos otra cosa, vista la vida profesional desde cualquier ángulo), nos cayó en suerte la dicha de contemplar a la ciudad de nuestros amores, este Burgos, queremos decir, en la quietud de antaño, en la placidez de sus buenos tiempos, en la tranquilidad que nos arrebató el bullicio y que, de pronto, recobramos por obra y gracia de estos "puentes", que si no disfrutamos por la vía del descanso y por la oportunidad de rompernos la crisma en la carretera, gozamos de ellos con la situación que se crea (calma, placidez y dicha) en el contexto de asfalto y edificación, en la verdad del tiempo perdido recobrado. Proust (Don Marcelo) no hubiera tenido mejor argumento para una de sus teorías que ésta que ofrece Burgos sin contemplaciones y en la serenidad de la ciudad quieta, vuelta a su antañón sosiego, mirando hacia atrás sin ira.

Este Burgos de los "puentes", famosos ellos, tiene la virtud de devolvernos a muchos un trocito de la perdida juventud. ¿Habrá que reprochar al constructor de tales "puentes" que no los haya hecho a nuestra medida? Ni mucho menos. En el fondo, aunque el trabajo libremente elegido nos impida ir al encuentro del paraje más querido, están aquí las realidades que nos hacen volver, sin nostalgias, que tal es la verdad, a aquellos tiempos en que la ciudad se quedaba en su sitio, en su quietud, en su tranquilidad de todos los días. Y nos hace reflexionar sobre lo que de verdad debe ser el futuro de nuestros descendientes: ciudades de donde el automóvil ha sido desterrado, en donde se haya proscrito a la prisa y justamente allí donde el sentido común dice y dicta que la vida es para vivirla y no para sorberla apresuradamente, como una copa de licor a contrapelo del propio placer que él mismo encierra.

Nos gustan los "puentes". Nos gustan, sobre todo, porque no tenemos la oportunidad de disfrutarlos. Si a esto se le llama política de cosolación, peor para el que así piense. A quien no le arredra el trabajo, tiempo tiene para la contemplación de mayores realidades, como es ésta de lo que será el futuro que, ¡ay! no han de ver nuestros ojos mortales.

Burgos se ha quedado quieto por el "puente" de San José. Es para dar las gracias al Santo y para decirle a usted, si es que de verdad disfruta de este invento laboral, que sí, que nos produce envidia, pero no tanta como pueden llegar a pensar algunos. Esto de ver a Burgos tranquilo, durmiendo el sueño de sus viejos días, es placer que no se cambia tan fácilmente por otros. Y si usted, compañero, es de los que tampoco disfrutan de "puentes" que valgan, no se haga mala sangre, que sólo se queda en desconsuelo el que quiere. Y usted no es de ésos. Echele una mirada a su alrededor y caiga en la cuenta de que merece la pena contemplar la ciudad en esta maravillosa tranquilidad, en este formidable respiro. Trabaje luego con ganas. Al fin y al cabo, no le queda más remedio.

BURGENSE

TELEVISION ESPAÑOLA

SABADO

12,01 La Guagua.
14,25 Avanc informativo.
14,30 Por las rutas de San Pablo.
15,00 Telediario.
15,30 Heidi.
16,00 Primera sesión.
17,30 Campeonato de España de natación.
18,00 Regatas.
18,30 Circo de TVE.
19,00 Torneo.
20,30 La ruta de los descubridores españoles.
21,00 Informe semanal.
22,00 Noticias.
22,05 Directísimo.
23,35 Kojak.
00,35 Reflexión.

U. H. F.

20,01 Patinaje artístico.
21,00 Flamenco.
21,30 Noticias.
21,35 Opinión.
22,00 Concierto en directo.
23,45 Ultima imagen

DOMINGO

10,30 Apertura
10,31 El día del Señor y Santa Misa
11,15 Concierto
11,45 Gente joven
12,30 Sobre el terreno
14,10 Crónica de siete días
15,00 Noticias del domingo
15,15 La casa de la pradera
16,15 La banda del Mirlitón
16,45 Abrete Sésamo
17,15 Patinaje artístico
18,00 El mundo de la TV
18,30 Pánico en las alturas
20,00 Fútbol: Salamanca - R. Sociedad
22,00 Noticias
22,15 Elizabeth R
24,00 Despedida y cierre

U. H. F.

19,00 Apertura
19,01 Disneylandia
20,00 Las calles de San Francisco
21,00 Noticias
21,05 La clave
23,30 Ultima imagen

Emerson

El televisor del futuro

COMERCIAL VELO - MOTO

APRENDIZ

PARA COMERCIO DE TEJIDOS

"FRAVHE'S"

Plaza Alonso Martínez, 7

(R. O. C. 17.736)

QUISICOSAS

El cambio de contratista de las obras de urbanización de la plaza de José Antonio fue celebrado y mereció plácemes en la medida en que los trabajadores de la nueva empresa imprimieron un aire de agilidad a estas con toda verdad calificadas de desesperantes obras.

Salvo el paréntesis de los días de paro laboral que afectó a todas las obras del ramo de la construcción y que, indiscutiblemente frenaron la buena marcha de las obras de la plaza Mayor —en esta etapa— hay que reconocer unos progresos positivos sin llegar a espectaculares.

Hace ya más de un mes que se levantó el piso de las aceras de la plaza, y comienzan a impacientarse comerciantes y vecinos, los primeros por el perjuicio que sufren con la disminución de clientes a sus establecimientos, por temor a accidentes que, por cierto, ya se han producido y parece que en elevado número de caídas.

También los vecinos se quejan y unos y otros consideran que, pese a todas las esperanzas existen señales reveladoras de una nueva lentitud en los trabajos.

Varios comerciantes de la Plaza Mayor se han acercado hasta las oficinas de la Cámara oficial de Comercio e Industria, manifestando sus quejas y protestas por los perjuicios que les ocasiona —y ahora muy seriamente— la abstención del público a sus establecimientos debido al estado intransitable de las zonas donde hubo aceras y hoy es «tierra de nadie» hasta que se afirme el suelo y se embaldose.

Corren rumores de que las baldosas están por llegar. Algunos comerciantes razonan en el sentido de que no debían haberse levantado las aceras si, antes, no se disponían de baldosas al pie de obra.

Prescindiendo de circunloquios a la vista del observador «in situ» resulta más claro que el agua la conveniencia de dar absoluta preferencia en los trabajos a las aceras, por bien del comercio y de los ciudadanos, si bien se comprende hasta cierto punto el porqué van lentas las obras en las aceras pues la nueva contrata ha tenido necesidad de instalar desagües y acometidas de algunos servicios por casas y comercios, cosa que hasta ahora no se había intentado.

Inaudito.

•

Algunos temas se repiten tanto que huelen a puchero de enfermo, y por fuerza no pocos lectores bostezarán que es lo peor que le puede ocurrir a un lector de periódicos.

Careta protectora necesita quien tenga que atravesar el Arlanzón algunas noches por uno de los puentes de su curso superior —léase el de la Ronda o la pasarela próxima— ya que es tal el hedor nauseabundo que sus aguas despiden que no todos lo resisten con facilidad, en determinados días.

Algunos convecinos llaman por teléfono al DIARIO denunciando la intolerable anomalía y piden una oportuna, clara y enérgica investigación.

¿Cuántas veces se ha lanzado esta denuncia en nuestro periódico?

¿Será otra voz que clama en el desierto..?

Este sí que sería un buen tema de debate abierto en la sala de sesiones del Ayuntamiento o en la sala de Juntas de la Comisión provincial de Servicios Técnicos.

•

Ante el «Día Forestal» que va a conmemorarse mañana oficialmente en todas las localidades españolas, aunque en la nuestra tendrá virtualidad práctica el martes, ICONA lleva un mes haciendo limpias, desbroces y eliminación de matorral en las repoblaciones forestales del castillo y del cerro de San Miguel, abarcando más de veinte hectáreas

También se han repuesto faltas en parcelas repobladas el pasado año y en otras zonas nuevas de aquellos parajes, habiéndose plantado más de mil coníferas, aparte unas cinco mil especies de pino Laricio de Austria en las laderas de Villalonquéjar.

•

Por cierto que en la zona de las proximidades del Castillo el personal de ICONA y de paseos y jardines del Ayuntamiento prepara el apoteosis final de esta conmemoración forestal anual, en terrenos consorciados entre ambos organismos, donde se ha iniciado la operación de plantar 500 árboles de especies ornamentales como abetos, cedros, cipreses, etc.

El martes comparecerán allí gentilmente las autoridades para rematar la interesante plantación.

Estos días en bastantes colegios se han distribuído folletos y publicaciones de ICONA exaltando la importancia del árbol.

Plausible.

Martinillos

roller iberica

CARAVANAS

LA MAS PREMIADA DE EUROPA

Premio qualitá Italia
Premio compinter Francia
Premio mercurio d'oro Italia
Premio compinter Alemania
Premio número uno Italia
Premio eurofama 2.000 España

Para sacar mayor partido a sus fines de semana y vacaciones en la NIEVE, playa, montaña, caza, pesca, etc.

Oferta lanzamiento: Desde 5.110 ptas. mensuales.

Concesionario exclusivo para Burgos y provincia:

JOSE BARRIOS S.L

CASA ESTABLECIDA EN 1929

VITORIA, 109-113 — TELEFONO 224900 — BURGOS

con ®Pyramin Vd. ganará 3 veces

1 Con empleo del Pyramin cultivo de remolacha libre de malas hierbas = mejor cosecha mayor rendimiento

2 Viaje y estancia en zona remolachera (de Alemania o Francia)

3 Medalla de Oro al "mejor remolachero 1976"

BASF

® Marca y Producto de BASF
Registro D.G.P.A. nº 10556/77-B Texto visado S.D.P.I.F. 18/1/74

Para mayor información dirijase a: BASF Española, S.A. P.º de Gracia, 99 - Barcelona-8
Distribuidor: JOSE LUIS ALCALDE - VICTORINO ROMERAL Cta. Salas Km. 1,200 ARANDA DE DUERO (Burgos)

SU RESTAURANTE

LA MORENA

M.E.C.D. 2017

NUESTROS COLABORADORES

AMOR EN UNA CLINICA

Por Angeles VILLARTA

EN la clínica de una ciudad ha sucedido un caso que considero conmovedor.

Es algo que, por lo menos una vez, nos ha sucedido a todos y «Zuri» no ha sido excepción de la regla. «Zuri» se enamoró, continúa enamorado y lo que importa más, correspondido en su amor.

La historia es sencilla, y en mi opinión merece ser glosada. Una novela que ha escrito la realidad y en la que no falta ningún detalle digno de ser tenido en cuenta: dolores, tragedia, desinterés, idilio.

Un día llevaron a «Zuri» a una clínica, víctima de un accidente Fue atropellado por un automóvil. Se resignó con su desgracia y ni nombró abogado, ni le fue con el cuento a la Justicia, ni demandó nada al conductor de vehículo, ni a la Compañía aseguradora.

En la misma clínica donde le curaron —no totalmente, porque de resultas del accidente quedó cojo— se ha enamorado.

«Zuri» continúa hospitalizado, pagando la pensión con su propia sangre, porque no tiene un céntimo. Nunca ha tenido un céntimo e ignora igualmente lo que pueda ser una libreta de la Caja de Ahorros, un cheque o una cuenta corriente. El dinero para él, carece de valor y si le dieran a elegir entre un billete de mil pesetas o un hueso de pollo, sin vacilación de ninguna clase elegiría el hueso de pollo.

Este despreciador de las finanzas se encontraba tumbado en un camastro. En otro, una hembrita escuálida esperaba que le proporcionaran nueva sangre. Se miraron tiernamente y ambos agitaron el rabo de una manera que en su lenguaje, significaba:

—Te quiero.

El amor nacía a través de un tubo de goma. «Zuri» agradecido a que se le diera aquella oportunidad lamió la mano del enfermero que le había clavado la gruesa aguja en una vena de las patas posteriores. Un ladrido suave antes de que la transfusión comenzase:

—Te dov mi sangre.. Te doy cien centímetros cúbicos de mi sangre, amor

Y la perrita le miró con sus ojos buenos, buenos... Con unos ojos más muertos que vivos, de los que había desaparecido toda expresión temerosa. Era una foxterrier muy bonita. Se llamaba «Leila» y en vez de un collar llevaba un lazo al cuello. Un lazo encarnado con un alegre cascabel.

Por primera vez desde que pagaba su pitanza con sangre, el enfermero tuvo que sujetar a «Zuri». La curiosidad le tenía inquieto, levantaba el morro quería saber cómo se encontraba «Leila».

Cuando terminó la transfusión no fue, como en otras ocasiones, en busca de la escudilla con comida, que le daban cada vez que le sacaban sangre.

Se dirigió al camastro de «Leila» y unas veces miraba a la perrita y otras al doctor.

¿Se salvaría? ¿Volvería a sonar el alegre cascabel colgante del lazo encarnado?

Estuvo nervioso hasta que la perra pudo sostenerse sobre sus cuatro patas Entonces la olió mucho.

«Leila», a la que llevaron a la clínica a punto de morir, se salvó con la aportación de la sangre de «Zuri».

Durante la convalecencia se desarrolló el idilio. Cuando «Zuri» estaba entregado a sus ocupaciones digamos filocaninas, «Leila» le esperaba impaciente en los pasillos de la clínica. Después, iban a jugar juntos al jardín

Era un precioso y perfecto idilio. Pero «Leila» tenía ama, que, cuando se enteró de lo sucedido, manifestó su deseo de llevarse a «Zuri» a casa. «Zuri» es un funcionario, tiene que cumplir una misión En la clínica no podían consentir que se lo llevasen.

Esta dificultad ha sido en parte resuelta. Todas las tardes «Leila» visita a «Zuri». Los domingos es él quien va al domicilio de «Leila» Si el domingo tiene trabajo, porque su profesión no es de las que le permiten un día fijo de descanso, le autorizan a que disfrute de permiso un día cualquiera de la semana.

Si se presenta algún accidentado, telefonean «Zuri» regresa a la clínica, dócil, sin refunfuños, a soñar con su «Leila», mientras los veterinarios le extraen la sangre.

IMPORTANTE BODEGA DE RIOJA

PRECISA

DISTRIBUIDORES

DE SUS VINOS EN LA CAPITAL E IMPORTANTES COMARCAS

Interesados, dirigirse a:

DISTRIBUCION

Calle Gran Vía, 16 LOGROÑO

ANIMALES INVISIBLES

- Una maravillosa profusión con la que la Madre Naturaleza nos prodiga en vida
- En las más heladas soledades existe vida
- Ni las mayores profundidades de la Tierra detiene a los seres vivientes

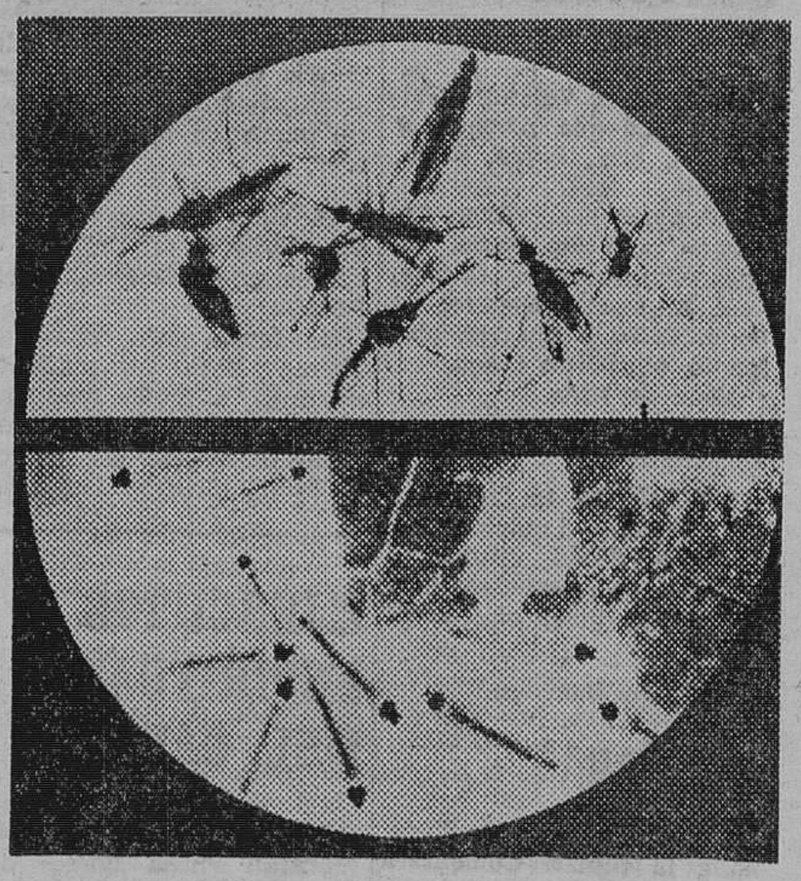

Millones de seres invisibles forman imprescindiblemente parte de nuestro mundo. (Foto Saphan Press)

Sin dudar, de todas las impresiones que produce el estudio de la naturaleza orgánica, la más profunda es la que resulta de la maravillosa y admisible profusión con que en la madre Naturaleza nos prodiga la vida. El canto de los pájaros y el zumbido de millares de insectos inunda la tierra. No solamente las capas inferiores del aire siempre cargada de vapor, sino también las regiones superiores que parecen formar parte de la bóveda etérea, están pobladas de seres animados. Cada vez que el hombre ha alcanzado los picos más altos de la tierra ha hallado animales en aquellas heladas soledades.

En las más elevadas cumbres se suelen ve. bellísimas mariposas y otros insectos alados, arrastrados por corrientes de aire ascendentes, errando por aquellos campos de nieve, observados por los que por el amor a la ciencia guían sus pasos por aquellas soledades. La presencia de aquellos seres por semejantes alturas, prueba de que el organismo resiste unas influencias que serían mortales para los vegetales. Pero el ojo auxiliado por el microscopio descubre en la atmósfera un número mayor de seres vivos, que llenan, por decirlo así, el océano atmosférico.

Los vientos arrebatan a la superficie de las aguas, millones de animales infusorios, los cuales sin movimiento y muertos en apariencia, flotan por los aires; pero cuando el rocío vuelve a conducirlos a la superficie del suelo, la humedad da a sus diminutos órganos una nueva vida.

Ese finísimo polvo amarillento del Atlántico, originario del mar que rodea las islas de Cabo Verde, obscureciendo a veces la atmósfera a grandes distancias, es impelido hacia el oriente, va a caer en el Norte de Africa, en Italia y a veces hasta en el centro de Europa.

Ese polvillo, según descubrimiento hace ya bastantes años, se compone únicamente de millones de animales microscópicos cubiertos de una conchita silícea.

Millones de estos animalitos infusorios flotan años enteros por las regiones superiores del aire hasta que los vientos descendentes los esparcen sobre la tierra todavía llenos de vida y en estado de multiplicación.

Así como no es la altura motivo suficiente para detener a los seres vivientes más diminutos, tampoco es las profundidades de la tierra; hallando paso en excavaciones, galerías grietas naturales, no siempre superficiales, inaccesibles a cualquier otra cosa que no sean las aguas meteorológicas.

Con los seres vivos, el aire transporta gérmenes fecundos, nuevos insectos, granos y semillas provistas de una serie de plumas y que le sirven de paracaídas. Los vientos y los insectos alados acarrean a través de los mares y de la tierra, el polen que deben fecundar los vegetales de la misma especie. Donde el naturalista escudrilla con sus ojos, encuentra la vida o el germen de la vida.

El inmenso océano en que estamos sumergidos es indispensable a la mayoría de los animales, pero todavía tienen necesidad de un alimento más grosero que sólo pueden hallar en el fondo de este océano.

La tierra, como sabemos, constituye la menor parte de este fondo porque la parte más considerable está formada por el mar. Cuerpos gaseosos y chispas eléctricas, les han forzado a combinarse o han hecho nacer descomponiéndose incesantemente en el gran laboratorio de las nubes y en el seno de los animales y de las plantas.

Donde las aguas pluviales puedan penetrar, arrastran seres organizados hasta las más grandes profundidades, viviendo en medio de las aguas casi en estado de ebullición.

La vida microscópica reina en los océanos y en los eternos hielos del Polo. En donde aún no podrían existir grandes organismos, reina una vida infinitamente pequeña, casi invisible pero nunca ininterrumpida Formas microscópicas recogidas en los mares de los Polos, ofrecen una riqueza especialísina de organizaciones que eran desconocidas y por lo común muy hermosas.

Especies de una sola boca y más de un estómago (poligástricos) silíceos, y otros viven y luchan felizmente contra los rigores de un frío excesivo. Seres vivos, organismos imperceptibles a simple vista mezclados con aroma se hallan esparcidos por la corteza terrestre.

Especies que son exclusivamente propias de las regiones polares, así como cada zona nos presenta bajo una faz particular la difusión de la vida por las superficies del Globo.

En los océanos millones de gusanillos gelatinosos ya vivos ya muertos, brillan como estrellas. Su fosforescente luz convierte la superficie de las aguas en un mar de fuego, cuya fosforescencia es debida a unos seres infinitamente pequeños, cuya existencia ha patentizado el microscopio, o a fragmentos de esos mismos seres reducidos a tal extremo que sólo pueden ser estudiados con lentes de gran aumento

Si se considera el enorme número de animalillos que mueren y se descomponen en el agua del mar, no será aventurado tomarla como un líquido animalizado, en el que se desarrolla la fosforescencia en circunstancias dadas

Pero la vida no sólo se halla en la tierra, en el agua y en el aire, sino que invade también las partes internas y externas de los animales. Hay infusorios viviendo como parásitos en la superficie de otros infusorios mayores

Sobre la resurrección en general de los infusorios desecados durante muchos años, algunos de estos animalillos microscópicos, están dotados de una vitalidad tan asombrosa, que se les ha visto salir de su letargo y volver a la vida después de haberlos desecado por espacio de muchos días en el vacío y de tenerlos expuestos a una temperatura adecuada

A pesar de que la vida está latente en todo el ámbito de la naturaleza hasta en estas formas más diminutas, recomponiendo sin cesar los elementos que la muerte ha separado para crear otros seres vivos la actividad de su trabajo no es lo mismo bajo los diversos climas La naturaleza viva cae periódicamente en letargo en la zona fría, porque la fluidez es una de las condiciones de la vida Durante muchos meses los animales y las plantas quedan sumidas en un sueño parecido a la muerte; así es que pueden resistir un descenso considerable de la temperatura, y soportar una prolongada suspensión de las funciones vitales A medida que nos acercamos a los trópicos, hallamos una variedad más grande de formas, de colores más brillantes, una eterna juventud y lozanía, en fin, una energía muchísimo mayor de la fuerza vital.

Misterioso y maravilloso mundo de millones de seres invisibles que forman imprescindiblemente parte del entorno de nuestro mundo y participantes de nuestra vida (Saphan Press).

J MOLINERO

ADMINISTRATIVO

SE PRECISA

EN EMPRESA DEL POLO

SE REQUIERE:

Perfectas MECANOGRAFIA Y TAQUIGRAFIA

SON MERITOS:

Conocimientos contables — Francés e Inglés — Experiencia mínima de 3 años en funciones propias del grupo Administrativo correspondientes a una Empresa Industrial.

Se ruega a los interesados escriban detallando CURRICULUM VITAE y pretensiones económicas a: Sr. García Pérez

Apartado 418

BURGOS

Se garantiza absoluta reserva a colocados.

(R. O. C. 17.779)

TRES VENDEDORES SUPERVISORES DE ZONA

PRECISA IMPORTANTE EMPRESA NACIONAL

Los aspirantes a este cometido han de ser hombres con titulación de Maestría Industrial o Ingeniería Técnica (Eléctrica) y experiencia en ventas.

Dispuestos a visitar a los representantes, organizando sus tareas y fijando la política comercial de la Dirección.

Han de tener iniciativa, espíritu de superación y comprensión humana.

Poseer vehículo propio y dispuestos a residir en Burgos, capital

Sueldo fijo entre 400.000 y 450.000 pesetas más incentivos, dietas, etc..

Los interesados escriban a:

CALOR Y FRIO INDUSTRIAL, S A.

Departamento de Personal, 23

BURGOS

(R. O. C. 17.720)

M.E.C.D. 2017

INFORMACION RELIGIOSA

SANTORAL

SANTOS DE HOY

Ss. Nicetas, Vulfrano, Cutberto, Guillermo, Leoncio y Remigio, obs.; Pablo, Cirilo, Eugenio, José, Alejandra, (Sandra), Fotina, Víctor, Sebastián, Anatolio, Focio, Fótides, Parasceves y Ciriaca, mrs.; Arquipo, Alejandro, Erberto, Grato y Marcelo, cfs.; Martín, obispo de Braga.

Misa: de Feria.

SANTOS DE MAÑANA

Dominica 3.ª de Cuaresma

Ss. Endeus y Lupicino, abs. Serapión, Berilo, Justiniano, ob.; Filemón y Domnino, mrs.; Nicolás de Flúe, cfr.; Elías, ermitaño.

Misa: del Domingo.

CULTOS

ANUNCIACION. — Novena a la titular. Comenzará hoy.

Por la mañana, en la misa de doce y por la tarde, a las siete y cuarto, con misa y rosario.

Tercer Mundo: 70 por ciento de mujeres tuberculosas. De alguna manera tu mano limosnera puede contribuir a paliar el problema Piénsatelo.

EL ARZOBISPO A ASTURIAS

A mediodía de ayer, emprendió viaje por tren a Asturias, el arzobispo de la diócesis, doctor don Segundo García de Sierra y Méndez, acompañado de su secretario particular, don Luis Gómez.

El viaje tenía por finalidad, asistir el Prelado a un compromiso familiar en Pravia.

Se espera que regrese a última hora de mañana, domingo, a fin de reanudar mañana el programa de Confirmaciones en las parroquias de nuestra ciudad.

EJERCICIOS ESPIRITUALES DEL CARMEN

El lunes próximo, se celebrarán en la iglesia del Carmen, una tanda de ejercicios espirituales para adultos y Asociaciones carmelitanas.

Se observará el siguiente orden de actos:

A las 7,30 de la tarde, celebración de la Eucaristía, y a continuación, en el salón-teatro de la Comunidad (paseo del Empecinado), conferencia por el R. P. Alberto Pacho (Prior de los Carmelitas), sobre "Temas fuertes de vida cristiana).

EXPOSICION NACIONAL FILATELICA Y NUMISMATICA

Se celebrará en Burgos con motivo de las fiestas

D. José Luis Pérez-Manzanares Cartón presidente de honor del Círculo burgalés

En la sede social del Círculo Filatélico y Numismático —Sala de Exposiciones de la Caja de Ahorros Municipal de la avenida Sanjurjo—, ha celebrado dicha Entidad, Junta General Ordinaria, de la cual y para general conocimiento, merece destacarse:

1.º Que coincidiendo con las Fiestas Patronales de San Pedro y San Pablo y solemnizando la celebración de las "Bodas de Plata" del Círculo Filatélico de Burgos, será montada en nuestra ciudad una Exposición Nacional de sellos, monedas, billetes, vitolas y otros. Exfibur-76, como será denominada, contará con una aportación oficial de selecto material de exposición que será por vez primera admirado en Burgos. Para esta atracción nacional, para que constituya el éxito que todos queremos, el Círculo Filatélico sólo espera la colaboración de los Organismos oficiales, industria y comercio en general.

2.º Otro acuerdo muy digno de subrayar, es la designación como presidente honorario, por aclamación de la Junta General a don José Luis Pérez-Manzanares Cartón, el cual con su labor dignamente encomiable durante cuatro años consecutivos al frente del Círculo, le ha elevado a primera categoría, siendo modelo en su género en el territorio nacional. El, casi ha triplicado el número de socios. Con su gigantesca actuación, en el silencio, vitalizó una Sociedad que se encontraba prácticamente inerte. El, con su amor a la juventud, atrajo a más de dos centenares de socios infantiles que hoy son parte activa del Círculo. Por él, se consiguió un nuevo local para las reuniones domingueras. Gracias a él, la Sociedad cuenta con un nuevo Reglamento al acorde de las exigencias de hoy. Mucho más se podría decir de un hombre que con enorme entusiasmo está entregado desinteresadamente en una labor social digna de todo aplauso. ¡Nuestra enhorabuena más cordial!

3.º Asimismo se acordó manifestar públicamente nuestro agradecimiento al Ayuntamiento de nuestra querida ciudad burgalesa, como patrocinador de "Exfibur-76» y de la Caja de Ahorros Municipal como copatrocinadora y colaboradora constante con el Círculo Filatélico y Numismático.

El ex-vicepresidente,

Agapito Gómez Martínez

MAÑANA, FIESTA DEL «DIA MUNDIAL DEL INVALIDO»

El domingo, se celebrará el "Día mundial del inválido", en el XII aniversario de la constitución de dicha conmemoración.

Con tal motivo, a las doce y media de la mañana, habrá una misa en la iglesia de San Lorenzo, acto que será presidido por todas las autoridades.

VENDEDOR

PARA BURGOS Y PROVINCIA

PRECISA

Empresa con amplia gama de productos de venta en todo tipo de industrias
Altos ingresos por comisión
Preparación y apoyo en ventas
Soliciten información al Telf. 987 229862. LEON Atenderá Sr. García

NUEVA DIRECTIVA DE LA PEÑA «RINCON DE CASTILLA»

Y de la Sociedad Recreativa Burgalesa

En Juntas generales recientemente celebradas por la Peña "Rincón de Castilla» y Sociedad Recreativa Burgalesa, han sido renovadas las respectivas directivas, quedando constituídas en la forma siguiente:

Peña "Rincón de Castilla: Presidente, don Luis Sáez Palomino; vice-presidente, don Antico Ponce Castillo; secretario, don José Luis Izquierdo Pérez; vice-secreatrio, don Ricardo Gil Fernández; tesorero, don Santiago Alonso García; contador, don Ramón Ortega Sáez y vocales, don Eduardo Alegre Ibáñez, don Angel Caracena García, don Víctor Gadea Sáiz, don Pedro Gómez de la Fuente, don Jesús Infante Ayala y don Vicente Mestre Frigols.

Sociedad Recreativa Burgalesa: Presidente de honor, don Dionisio Ortega Varona; presidente, don Eugenio Villasante Fernández; vice-presidente, don Agustín Valdizán Hernando; secretario, don Jesús Carlos Hernando Prieto; vice-secretario, don Alfredo Serna López; tesorero, don Martín Ruiz Llarena; contador, don Antonio Ontoria Ontoria; delegado de deportes, don José Luis Sáinz Martín; vocal bibliotecario, don Claudio Arnáiz Alonso; vocales, don Juan Manuel Palacios Díez, don Felipe Vesga Herrera, don Edesio Fernández Gómez y don Dalmacio Porres Fernández.

¿Campaña contra el Hambre? ¿Por qué? Pues porque lo que a ti te sobra a otro así de sencillo puede salvarle la vida Y ten en cuenta que muere de hambre

---

Plantaciones de árboles, con motivo del «Día Forestal»

Se efectuarán en Castañares por alumnos del Colegio de la Residencia "Fuentes Blancas"

El próximo lunes, los alumnos del colegio «Santa María la Mayor», de la residencia infantil «Fuentes Blancas», procederán a la plantación de varios árboles en una de las calles del barrio de Castañares, como aportación a la celebración y realce del «Día Forestal Mundial». Además y en la propia zona de «Fuentes Blancas» —complejo de la Diputación provincial— se efectuarán otras plantaciones.

La idea de colaborar con el barrio periférico de la ciudad, en su aspecto de ornamentación arbórea, fue muy bien acogido por «Icona», que ha proporcionado los árboles y su asistencia técnica. Igualmente el alcalde del barrio ofreció su colaboración y apoyo, agradeciendo a la embajada infantil el haberse acordado de Castañares en tal fecha.

La jornada colegial se completará con lecciones ocasionales sobre el tema, confección de murales, etc..., sensibilizando a los escolares en el respeto y admiración de la Naturaleza, que tan pródiga en bellezas es, precisamente en esta zona, verdadero pulmón de Burgos.

✝

EL SEÑOR

DON MARCELINO MARTINEZ ADURIZ

Falleció en el día de ayer, a los 72 años de edad, después de recibir los Santos Sacramentos y la Bendición de Su Santidad

D. E. P.

Su resignada esposa, doña Asunción Ruiz-Quintana; hijos, Ignacio, José Ramón, Agustín, María Jesusa y María Asunción; hijos políticos, doña Elvira Rodríguez, doña María Concepción Alonso Antolín, don Ramón de la Cámara Medizabal y don Fernando Galatas Rovira; hermanos, Rvda. Madre Elvira, doña Fabiana y don Agustín; hermanos políticos, nietos, sobrinos, primos y demás familia

RUEGAN UNA ORACION POR SU ALMA

El funeral se celebrará en la iglesia parroquial de SAN LESMES, ABAD, (Burgos), HOY, SABADO, a las CUATRO y acto seguido la conducción del cadáver al cementerio municipal de MEDINA DE POMAR.

Vivía: Vitoria, 21.

✝

EL SEÑOR

DON PRIMITIVO SANTAMARIA ALONSO

Falleció en el día de ayer, a los 83 años de edad, habiendo recibido los Santos Sacramentos y la Bendición de Su Santidad

(Q. E. P. D.)

Sus apenados: esposa, doña Eladia Calleja Vallejo; hijos, Silvinio, Argentina, Ramón, Hortensia, María Luisa, Francisco-Vicente, Alfredo, Alberto, Jacinto y Primitivo; hijos políticos María Dolores Navajo, Susana Amenabar, Ismael Martínez, Julia Dos-Santos, Jesusa Santamaría, Eugenia Pérez y Rosario Arroyo; nietos; hermanos políticos, Máximo Franco y Gregoria Pardo; hermanos, Zacarías y Jacinto; sobrinos; primos, y demás familia

SUPLICAN a sus amistades oraciones por el eterno descanso de su alma y la asistencia a las honras fúnebres y funeral (Corpore Presente), que se celebrarán HOY, día 20, A LAS ONCE en la iglesia parroquial de San Cosme y San Damián, seguidamente la conducción del cadáver al Cementerio de San José. Actos de caridad por los que anticipan las más sinceras gracias.

Vivía: Padre Silverio, 5

La familia no recibe

Burgos, 20 de Marzo de 1976

Funeraria «La Humanidad»

✝

LA SEÑORA

DOÑA MARIANA TRECEÑO MAZUELA

Que falleció en Burgos el día 22 de Enero de 1976, habiendo recibido los Santos Sacrametos y la Bendición de Su Santidad.

(Q. E. P. D.)

Los antiguos componentes del Cuadro Artístico del Círculo Católico de Obreros

RUEGAN una oración por el eterno descanso de su alma y la asistencia a la misa que se celebrará mañana, domingo, a las ONCE de la mañana, en la Capilla del Círculo Católico.

Burgos, 20 de Marzo de 1976

✝

EL SEÑOR

D. EUTIQUIO TOBAR MARIN

Falleció en el día de ayer, en Tardajos (Burgos), a los 82 años de edad, habiendo recibido los Santos Sacramentos y la Bendición de Su Santidad

(Q. E. P. D.)

Su apenada esposa, doña Dominica Mayoral Moral; hijos, don Alberto, doña Mercedes y don Ireneo; hija política, doña Milagros Velasco; hermana política, doña Esther Astorga, nietos; sobrinos y demás familia

RUEGAN una oración por su alma. Las honras fúnebres y funeral se celebrarán en la iglesia parroquial de la Asunción de Nuestra Señora, HOY, SABADO, A LAS CUATRO y acto seguido la inhumación del cadáver en el Cementerio de dicha localidad.

Tardajos, 20 de Marzo de 1976

Funeraria "La Cruz"

M.E.C.D. 2017

actualidad BURGALESA

LA FIESTA DE SAN JOSE EN NUESTRA CIUDAD

Una comisión municipal asistió a la tradicional ceremonia religiosa en el Cementerio de San José

La festividad de San José se conmemoró ayer en el plano religioso y social con diversos actos que tuvieron por marco, en el primer caso, los diferentes templos, celebrándose, además, el «Día del Seminario» a cuyo fin se ofrecieron plegarias, sacrificios y colectas por la intención de las vocaciones sacerdotales.

En el Seminario Menor de San José destacó una solemne concelebración eucarística en la que ofició de presidente el vicario general de la diócesis, don Vicente Proaño Gil, concelebrando con el rector y superiores. El señor Proaño, quien representaba al arzobispo, que no pudo asistir, por encontrarse de viaje hacia Asturias, pronunció una fervorosa homilía en la que resaltó el significado de la fiesta de San José y del «Día del Seminario».

Participaron en la santa misa los trescientos cincuenta seminaristas del Centro, sus familiares invitados y estudiantes del Seminario Mayor, que se sumaron a la fiesta.

La masa coral del de San José intervino en la parte musical.

Como «Día de Convivencia» con los padres y demás familiares, bastantes de ellos procedentes de la provincia, la jornada transcurrió en un clima de gratísima confraternidad.

A las seis y media de la tarde tuvo lugar un solemne acto eucarístico, predicando el párroco de San Cosme y San Damián, don José Luis Reguera.

SOLEMNES CULTOS EN EL CEMENTERIO DE SAN JOSE

La festividad de San José fue solemnemente conmemorada en el Cementerio municipal, cuya necrópolis se encuentra bajo el patrocinio del Santo. A las once de la mañana, en la capilla del sagrado recinto, fue oficiada una misa solemne por el capellán del Cementerio, don José López Hortigüela, asistido de los sacerdotes don Calixto López y don Andrés Palacios. La parte musical estuvo a cargo del reverendo D. Javier Rodríguez.

A la solemne ceremonia asistieron numerosos fieles y en representación del Ayuntamiendo acudieron don Avelino García González, teniente de alcalde y don Teódulo Espino de la Cal, concejal.

Finalizada la santa misa, se organizó una procesión que recorrió los patios de la necrópolis, rezándose responsos por el eterno descanso de cuantas personas se encuentran sepultadas en el recinto.

A la una de la tarde, fue oficiada otra misa en la capilla y durante todo el día fueron muchos los fieles que se acercaron hasta el Cementerio municipal para ofrendar flores y rezar ante las tumbas de sus deudos.

El Servicio municipal de Autobuses Urbanos efectuó viajes extraordinarios.

SU DISCOTECA

BEETHOVEN

JUNTO A TOMILLARES

FRENTE NUEVOS CUARTELES

INVERSION SEGURA Y RENTABLE

VENDO FINCA DE 30 HECTAREAS EN BRIVIESCA (BURGOS) 10.000 árboles frutales. Abundante agua. Pinos y muchísima casa. Optimo para construir chalet. VENDO POR NO PODER ATENDER

Interesados preguntar Sr. González. C/. Joaquín Costa, 4-2.º BRIVIESCA (BURGOS)

EXPOSICION DE ARTE

TAGRA

VITORIA, 13 - BURGOS

Teléfono 20 28 52

OLEOS DE

LUIS MIRANDA

DEL 20 AL 30 DE MARZO

INAUGURACION

HOY, SABADO, A LAS SIETE DE LA TARDE

HORAS DE VISITA: LABORABLES, 12 a 2 y 7 a 9. FESTIVOS, 12 a 2

INFORMACION OFICIAL

ORGANIZACION SINDICAL

PREMIO NACIONAL "24 DE ABRIL". — La Dirección Nacional de la Asesoría Jurídica de la Organización Sindical, anuncia un premio con el título indicado, dotado con 250.000 pesetas, para un trabajo con los siguientes temas: "Unidad y pluralismo como principios inspiradores del sindicalismo", "La huelga y los Sindicatos» y "Los órganos de encuentro y colaboración en la doctrina de la O. T. I.", a elección del concursante.

Pueden participar todos los juristas de nacionalidad española, portuguesa, filipina o de cualquier país iberoamericano, pudiendo concurrir individualmente o en equipo. Los trabajos deberán ser presentados antes de las catarce horas del día 15 de Diciembre del presente año.

Las bases correspondientes están a disposición de los interesados en la Dirección de la Asesoría Jurídica de la Organización Sindical Provincial de Burgos, calle de San Pablo, número 8, cuarta planta.

AYUNTAMIENTO

PADRON DE BENEFICENCIA. — Aprobado por la Excma. Corporación municipal en la sesión ordinaria celebrada el miércoles último, el Padrón de Beneficiencia que ha de regir en esta ciudad durante el corriente año 1976, se advierte a los interesados que pueden recoger las cartillas correspondientes en las oficinas de la Policía Municipal durante las horas de oficina de los días hábiles.

I. M. E. C.

PRUEBAS PSICOTECNICAS.— Lugar de desarrollo: Regimiento de Instrucción de la Academia de Caballería. (El Pinar de Antequera).

Día 20 de Abril, a las 15,30 horas. — Medicina, Ciencias Empresariales, Ingeniería Técnica Obras Públicas, Arquitectura Técnica y A. T. S.

Día 21.— Ciencias Químicas, Filosofía y Letras y E. G. B.

Día 22.— Derecho, Ciencias Físicas, Ciencias Económicas y Empresariales, Ingeniería Técnica Industrial, Arquitectura Superior, Ciencias Matemáticas e Ingeniería Técnica Agrícola.

Deberán ir provistos exclusivamente del Documento Nacional de Identidad.

MINUSVALIDO:

El Ministerio de Trabajo te ofrece en las nuevas dependencias del SEREM (Avda de Vena nº 11 Edificio Para) en Burgos una más completa y eficaz atención

SU RESTAURANTE

LA MORENA

FARMACIAS DE GUARDIA. — Sr. Mijangos, Almirante Bonifaz, 4; Sra. Sanz Ruiz, Avda. del Cid, 85; Sra. Jiménez, Ctra. Logroño, 15, y Sra. Lastra, Molinillo, 24.

INLINGUA

ALEMAN INGLES FRANCES

ESPAÑOl PARA EXTRANJEROS

PREPARACION ESCUELA

Plaza Alonso Martínez, 7

ACCIDENTES DE TRAFICO. — Los cuatro componentes de una familia resultaron gravemente heridos en una colisión de vehículos ocurrida ayer a la una de la tarde en la nacional Madrid - Irún, término de Santa María de Rivarredonda. El accidente se produjo al chocar el turismo matrícula BI-126.281 contra el camión matrícula BI-156.553 y posteriormente contra otro turismo matrícula M-9.068-AK.

Sufrieron heridas de gravedad el conductor y los ocupantes del primer vehículo, Antonio González, de 48 años; su esposa, Francisca Alvarez Gutiérrez, y los hijos del matrimonio, Javier y María del Carmen González Alvarez, de 16 y 18 años, respectivamente. Con heridas leves resultó el conductor del turismo de Madrid, Pedro María Beraza Orquieta, de 37 años, y el niño Iker Beraza Pérez, de 18 meses de edad, que viajaba en el mismo.

El conductor del camión, Jesús Martínez Llama, de 37 años, no sufrió lesión alguna.

Por el equipo de Atestados de Tráfico se practicaron las oportunas diligencias, que fueron entregadas en el Juzgado de Miranda.

HACE 30 años

Del DIARIO DE BURGOS, correspondiente al miércoles, 20 de Marzo de 1946

LA festividad de San José se celebró ayer con la solemnidad acostumbrada en nuestra ciudad. Después de la Misa que tuvo lugar en la iglesia del Carmen, y a la que asistieron las primeras autoridades, hubo un acto en la Delegación provincial del I.N.P con motivo de la entrega de los premios provinciales de natalidad. Han correspondido a don Alejandro Martínez Ortiz, vecino de Doroño (Condado de Treviño), que en la actualidad tiene quince hijos y a don Florencio Miñón Arce, vecino de Mansilla de Burgos.

- **LA Tuna universitaria de Valladolid ofreció ayer diversas actuaciones en Centros oficiales y Sociedades, acudiendo a primeras horas de la tarde al Ayuntamiento, donde le fue ofrecida una recepción. Por la noche, en el expreso, los "tunos" emprendieron el viaje de regreso a Valladolid.**
- **LA temperatura máxima de ayer fue de 19,0 y la mínima, de 0,6.**

Cartelera de ESPECTACULOS

AVENIDA.— Hoy, 5,15, 7,45 y 10,30. Grandioso estreno: **Pánico en la ciudad** (S. c.) Argumento, adaptación, producción, dirección, Henri Verneuil. Estrella: Jean Paul Belmondo. La más gigantesca sucesión de peligros, emociones y «suspense», con «Minos», el maníaco sexual... (Rigurosamente mayores 18).

CALATRAVAS. 5,15, 7,45 y 10,30. Con Robert Redford y Faye Dunaway, dirigidos por el gran Sidney Pollack en un estreno de verdadera categoría: **«Los tres días del cóndor»** (3). Color. Cine cien por cien. Un documento interesante, muy actual. Apasionante por su fantástico «suspense». Mayores 18 y 14.

CONDAL.— Continua de 4 a 12. Hoy, un programa insuperable. La película de los grandes premios, **Boquitas pintadas.** Y Enrico M.ª Salerno en **La Policía agradece.** Una poderosa organización criminal que campea audaz y libremente, sin el menor respeto a la Ley. (Ambas en tecnicolor). Mayores 18.

CONSULADO.— Hoy, gran programa doble, en sesión continua desde las cinco de la tarde, con **El asesino ha reservado nueve butacas** (3). Rosanna Schiaffino. Una película dentro de la línea del mejor cine de terror inglés, con una fuerza sobrenatural. Y **Las granjas ardientes** (3). Mayores 18 años.

DUCAL.— Hoy, de 4 a 12. doble incomparable. **Alguien detrás de la puerta** (3 R.) Charles Bronson, Anthony Perkins. Amor celos, odios, ¡Explosiva de «suspense»! Y **Dos hermanos y una mula** (3). Richard Harrison. ¡La bronca más sensacional y divertida del salvaje Oeste americano. (Mayores 18).

GOYA.—Hoy, a las 5,30, 7,45 y 10,30, la maravillosa película **Tu dios y mi infierno** (3 R.) Con Analía Gadé Ud. que es la mujer ¿acosaría con las más bajas pasiones a un sacerdote íntegro? La película más polémica del año. Estremecedora, cruel como la vida misma; pero, a la vez, tremendamente humana. (Mayores de 18 años)

GRAN TEATRO.—Hoy, 5,15, 7,45 y 10,45. Coincidiendo su estreno con las principales capitales de España. La película que da prestigio al cine nacional: **Manuela.** Con Charo López, Fernando Rey, Máximo Valverde. Desde su chozo miraba, serena y fuerte, el acoso, el deseo de ellos. (Mayores 18).

TIVOLI (209045). 5, 7,45 y 10.30. De Joseph Losey, estreno de **«Una inglesa romántica»** (s.c.) Color. Con Glenda Jackson emparejada por primera vez con Michael Caine, en un inaudito e increíble triángulo de amor. Una película brillante. ¿Corrosiva? ¿Insólita? ¿Insolente? (Sólo May. 18 años).

SALA DE FIESTAS (Dandy's Club).— Hoy, tarde y noche ¡dos sensacionales atracciones! **Pedrito Rico, Mincha.** Y para amenizar el baile, el conjunto **Alarcia** con su cantante **Rosa Angélica** y orquesta **Dandy's Club.**

M.E.C.D. 2017

LA ASOCIACION DE CABEZAS DE FAMILIA DE LA ZONA NORTE CELEBRO SOLEMNEMENTE LA FESTIVIDAD DE SU PATRON, SAN JOSE

A los actos asistieron las primeras autoridades a las que se informó de los principales problemas de Gamonal

La Asociación de Cabezas de Familia de la Zona Norte conmemoró ayer la festividad de su patrón, San José, con diversos actos, a los que asistieron las primeras autoridades de la ciudad. A las once de la mañana se celebró misa solemne en la Iglesia de Nuestra Señora la Real y Antigua de Gamonal, oficiada por el párroco, don Nicolás Dulanto.

Presidió el gobernador civil, don Jesús Gay Ruidíaz, al que acompañaron el alcalde de la ciudad, don José Muñoz Avila, el concejal delegado de los barrios, don Maximiliano Tamayo Acha, el presidente de la Comisión de Festejos y Actos Culturales, don J. Antonio García Martín, delegada de las familias; doña Alicia Ojeda, el presidente de la Asociación de Cabezas de Familia, don Esteban Ochoa, representaciones de las entidades benéficas provinciales, presidentes de las Asociaciones de Cabezas de Familias de Capiscol y Juan XXIII, presidente de la Sociedad recreativa La Real y Antigua, «Reinas» entrante y saliente de la Asociación de Gamonal, y otras autoridades y personalidades.

La homilía estuvo a cargo del oficiante, y versó sobre la figura del Santo, como modelo de hombre honrado, de fe viva; hombre de familia que ostentó siempre la autoridad, siendo ejemplo constantemente.

La parte cantada de la misa corrió a cargo del coro, alternando con la asamblea.

Después de acabada la función religiosa, las autoridades, acompañadas de la Junta Directiva de la Asociación, recorrieron las obras de alcantarillado, que se realizan en el barrio, para finalizar el acto con un vino de honor, ofrecido en los locales contiguos a la Asociación. Se entregaron diplomas en pergamino a los socios que más se han distinguido por su labor y colaboración con la nueva Junta, y que correspondieron a don Gonzalo Pardo, presidente saliente, y a don Francisco López. Seguidamente, la «Reina» saliente, señorita Montserrat González, impuso la banda acreditativa a la entrante, señorita Concepción del Río Andrés.

El presidente de la Asociación, don Esteban Ochoa, pronunció unas palabras en las que puso al corriente a las autoridades de los problemas planteados en el barrio, hizo una llamada a la colaboración entre todos los socios para de esta forma poder atender más concretamente las necesidades de Gamonal pidió colaboración para la asistencia a los actos culturales y recreativos que están programados y pretendió que los no socios aportaran sus esfuerzos en bien del barrio. Afirmó que la Asociación es un medio de canalizar las peticiones de todo el vecindario, y cuanto mayor sea el número de socios, mayor será la fuerza que pueda hacerse. Puso de manifiesto el deseo de la Asociación de que en materia de vivienda se hagan obras sociales para disminuir el coste, de que se construyan guardería suficientes, parques infantiles. En definitiva, el presidente pidió que se dote a Gamonal como al resto de la ciudad, de que no se margine al barrio. Se refirió a la necesidad de garantizar las libertades humanas y terminó diciendo: «sabemos lo que tenemos, pero también sabemos lo que nos falta».

Sus palabras fueron acogidas con expresiones de satisfacción entre las familias asistentes.

Le contestó el gobernador civil, don Jesús Gay Ruidíaz, recogiendo las aspiraciones de las familias de Gamonal y reconociendo sus problemas. Apoyó las conclusiones de la disertación del presidente, manifestando vivo interés por las obras que se realizan en el populoso barrio burgalés, y las que aún restan por hacer. Dio la enhorabuena a la Asociación por todos sus proyectos, por las actuaciones ya programadas, tanto culturales como técnicas y les exhortó en la continuación del mismo camino, perfeccionando todos los aspectos. Nuestra primera autoridad se refirió igualmente a la premisa necesaria de una mejor y más justa sociedad, en la que se den cabida todas las legítimas aspiraciones de sus miembros. Prometió que los problemas de Gamonal serían escuchados y, en lo posible, resueltos.

Sus palabras fueron acogidas con vivos aplausos.

(Foto Fede)

ESTAN YA APROBADOS TODOS LOS TRAMOS DE LA AUTOPISTA BURGOS MALZAGA DE NUESTRA PROVINCIA

Solicitud para que su denominación sea Burgos - Eibar

Intensificación de los trabajos de Castañares a Briviesca

Por el Ministerio de Obras Públicas ha sido objeto de aprobación el proyecto de la autopista Burgos-Málzaga, que afecta al tramo comprendido desde Bujedo al límite de nuestra provincia, en su confluencia con la de Alava. Con esta autorización se completa todo cuando corresponde a nuestra provincia, quedando únicamente por resolver el paso por Pancorbo, a cuyo fin están fijadas las líneas generales que han de observarse, si bien el tratamiento que habrá de darse al referido lugar viene siendo objeto de una detenida consideración, de acuerdo con las directrices señaladas conjuntamente por la Dirección General de Carreteras y al del Patrimonio Histórico-Artístico.

Según nuestras noticias, la publicación del detalle de las expropiaciones correspondientes a los términos de Bujedo, Orón y Miranda de Ebro —que son los que restan tan sólo por llevar a efecto en nuestra provincia— será efectuada en la semana próxima, pues la ocupación de terrenos se encuentra prevista para los días 6, 7 y 8 de Abril próximo.

BURGOS-EIBAR

Según hemos leído en la Prensa vascongada, por el Ayuntamiento de Eibar se ha iniciado el trámite correspondiente, a fin de conseguir la denominación futura de esta autopista sea la de Burgos-Eibar (en lugar de Málzaga), a cuyo objeto se argumenta que Málzaga es un barrio de la villa armera, de escasa significación y conocimiento geográfico.

A fin de actuar en favor de esa reinvindicación elbarresa, el Municipio de la referida localidad se ha dirigido a la Diputación de Burgos, solicitando su apoyo, tal como se indicaba en la referencia de la sesión plenaria celebrada por esta Corporación el pasado miércoles.

INTENSIFICACION DE TRABAJOS

Por otra parte y aprovechando la bondad del tiempo que se viene disfrutando, las compañías «Ferrovial» y «Laing», adjudicatarias de las obras en curso, están intensificando los trabajos que se vienen desarrollando en los tramos de Castañares a Monasterio de Rodilla y desde este punto a Briviesca.

Tal como ya indicó oportunamente el director general de «Eurovías», en el curso de la reciente «Rueda de Prensa» mantenida en nuestra capital con periodistas de las cuatro provincias afectadas directamente por la autopista, de cara al verano se esperaba reforzar sensiblemente los equipos mecánicos y humanos de trabajo.

Antes de llegar a ese período de tiempo y favorecidos por la excelente climatología reinante el ritmo de actividad está experimentando una singular intensificación.

ANECDOTA

La revista «Correo de la Construcción» publica la siguiente anécdota, referida a la autopista Burgos-Málzaga:

«Recientemente un periódico incurrió en el error de transcribir el recorrido de una autopista de manera que su final terminaba en una esperanza para más de treinta mil parados de la construcción. El tramo Burgos-Málaga, o la citación del mismo, indujo a creer que por fin habría un núcleo de trabajo lo suficientemente importante para paliar este acuciante problema. Sin embargo, la esperanza ha quedado en gazapo, en lo que, tópicamente, se llama «los duendes de las linotipias», porque en realidad donde decía Málaga, debía decir Málzaga. Evidentemente, el error geográfico es considerable, por lo menos en cuanto a distancia, pero si nos refiriésemos, aunque fuera rizando el rizo, a la semántica del paro adquiere proporciones casi dramáticas. Sirva, pues, de comentarios la frase «sin comentarios» y quédense los malagueños con su Costa del Sol, tristemente tumbados al mismo».

Lea Vd siempre
DIARIO DE BURGOS

Los portugueses hartos de demagogia según Soares

París (Efe). — El dirigente socialista portugués Mario Soares, en declaraciones hechas al diario «Le Quotidien de París» acerca de las perspectivas electorales en Portugal, ha dicho: «Nuestra mayor dificultad se sitúa en la derecha. Muchas gentes a causa de los errores cometidos por la izquierda, sobre todo en el plano económico, se sienten impulsadas hacia la derecha. Los portugueses buscan ahora estabilidad, seguridad, mejoramiento del nivel de vida. Están hartos de la demagogia y del verbalismo revolucionario»

TOROS

★ LAS CORRIDAS DE AYER

Valencia. — Ultima corrida de las fallas. Tarde soleada y fría. Casi lleno. Fueron lidiados cuatro toros de Manuel Camacho, uno del Pizarral (segundo de lidia) y otro del Jaral de la Mira (cuarto). Todos acusaron flojedad de patas, excepto el del Jaral de la Mira. Ricardo de Fabra escuchó palmas en su primero. Durante la lidia del cuarto y después de ser picado el toro se lanzaron al ruedo dos espontáneos al mismo tiempo. Un banderillero intentó sujetar a uno de ellos, hiriéndose con una banderilla y dejando clavada otra en la ropa del «capitalista». Los dos espontáneos fueron perseguidos por el ruedo por matadores y subalternos, sin lograr detenerlos, pero impidiendo que se acercaran al toro. Al fin salieron del ruedo y fueron detenidos por los agentes de la autoridad. Ricardo de Fabra hizo una faena valerosa y al final fue ovacionado y saludó desde el tercio. Santiago López, palmas en uno y silencio en el quinto. Julián García, una oreja y vuelta en el tercero. En el último, faena breve. Silencio. El público protestó por las malas condiciones de los toros y lanzó gran cantidad de almohadillas al ruedo.

—Mérida. — Siete toros de Manuel González y uno de Pasanha, con trapío. El rejoneador portugués Joao Moura fue premiado con una oreja y dio la vuelta al ruedo. En lidia ordinaria, José Fuentes, oreja y vuelta en uno y aplausos en el cuarto. Julio Robles, aplausos en su primero y silencio en el quinto. Paco Lucena, palmas en el tercero y ovación, dos orejas y vuelta en el último.

—Utiel (Valencia). — Corrida inaugural de la temporada. Buena entrada en sol y regular en sombra. Toros de Alonso Moreno, de desigual presentación. Sebastián Palomo Linares, ovación, dos orejas y vuelta en el que abrió plaza y silencio en el cuarto. «Curro» Vázquez, silencio en los dos. Roberto Domínguez, pitos en el tercero y gran ovación, dos orejas y vuelta en el último.

★ NOVILLADAS

Ayer hubo novilladas con picadores en las plazas «Monumental» de Madrid (donde se inauguró la temporada), Granada, Hellín (Albacete), Alcalá de Guadaira (Sevilla) y Játiva (Valencia). También hubo festejos novilleriles, con intervención exclusiva de señoritas toreras, en las plazas «Monumental» de Barcelona y en la de Vélez-Málaga. Asimismo se celebró un festival de carácter benéfico en Piedrabuena (Ciudad Real).

Triunfaron en estos festejos: José Antonio Cobo «Garbancito», de Almodóvar del Río (Córdoba), que hacía su presentación en Madrid, logró una oreja en su primero, a fuerza de echarle valor. En el último fue ovacionado y dio la vuelta al ruedo. Luis Francisco Esplá (una oreja en cada novillo) y José Portel «Niño del Camarate» (dos orejas en su primero) en Granada; Leónidas Manrique (cuatro orejas y dos rabos)y «Rayito de Venezuela» (cuatro orejas) en Hellín; Luis Reina, de Almendralejo (una oreja), José Luis Chaves, de Sevilla (una oreja) y «Curro» Cruz, de Sevilla (una oreja) en Alcalá de Guadaira; Eladio Peralbo (una oreja), Fernando Martín Sacromonte (tres orejas) y Luis de Aragua (una oreja), en Játiva; las señoritas toreras Joaquina Arisa «La Algabeña» (una oreja) en Barcelona y «Rosarito de Colombia» (una oreja), Mary Fortes (una oreja) y Alicia Tomás (dos orejas y rabo) en Vélez-Málaga. En el festival taurino de Piedrabuena Paco Alcalde logró cuatro orejas y un rabo y Lorenzo M. Villalta también obtuvo cuatro orejas y un rabo.

(Resumen de «Cifra» y «Logos»).

Una poliomielítica, conduce un coche sin volante

Neerpelt (Bélgica) (Efe). — Una joven poliomielítica, con los brazos prácticamente inútiles, conduce un automóvil sin volante, dice hoy el diario belga «De Standard».

Anita Geunes, de 25 años, dirige el automóvil con los pies y con ligeros movimientos de los dedos de una mano.

Unos pedales especialmente concebidos hacen de volante y un panel de mandos pequeños y muy sensibles es el que le permite frenar acelerar cambiar de marchas y todo tipo de maniobras para que el automóvil circule normalmente.

Hasta el momento ha hecho 24.000 kilómetros de recorrido normal sin accidentes.

Para obtener el permiso de circulación pasó dos años de trámites y exámenes médicos para ella y mecánicos para su coche.

«Lo más difícil para mí —dice— era el principio abrir y cerrar las puertas pero los ingenieros, que resolvieron todos los problemas, también crearon un sistema hidráulico que hace el trabajo con facilidad».

SUBIRA LA LECHE EN VEINTE CENTIMOS AL CONSUMO

Madrid (Logos).— En tan solo diez céntimos ha subido el precio de la leche al productor, de acuerdo con las normas complementarias de regulación de la campaña lechera 1976-1977, aprobadas ayer por el Consejo de ministros, según informan a la agencia «Logos» fuentes allegadas al sector.

Este aumento a la producción significará un aumento al consumo de 20 céntimos, hasta que finalice el primer período de campaña, el próximo día 31 de Agosto. A partir de esta fecha y hasta Febrero del año próximo, el precio de la leche en origen aumentará en 1,35 pesetas con una repercusión al consumo de aproximadamente 1,50 pesetas.

Señalan los ganaderos que el Consejo de ministros se ha mostrado excesivamente parco, a la hora de fijar los precios de campaña hasta el extremo de que los fijados en el decreto de regulación para los correspondientes a la carne de vacuno y de porcino están por debajo de los precios que rigen en estos momentos en el mercado para los de intervención superior.

Subrayan los ganaderos que ellos no provocan la inflación sino que lo que pretenden es lograr unas regulaciones de campaña más ajustadas a la realidad de los costos.

Por lo que se refiere a la leche, el precio solicitado por los ganaderos fue de 14 pesetas en lugar de las 13,10 concedidas. «Si se hubiera atendido la solicitud del sector —señalan— se podrían evitar las cuantiosas importaciones que en 1974 ascendieron a más de cuatro mil millones de pesetas; y en 1975 sólo por el concepto de leche fresca, a más de 2.000 millones de pesetas, sin contar las importaciones de otros productos lácteos, como es el queso del que se importaron 8,5 millones de kilos y, aun en estos momentos se sigue importando pese a la grave crisis por la que atraviesa la industria quesera nacional.

M.E.C.D. 2017

Vida cultural burgalesa

Hoy, inaugura Miranda, en "Tagra"

Antes de entrar en otras consideraciones, empecemos por lo más noticiable, que en este caso concreto es la inauguración, esta tarde a las siete y en la sala de Arte «Tagra» de la exposición de Miranda, que vuelve a Burgos con cuarenta y dos óleos. Ya nos ocuparemos de ella.

Por de pronto el artista permanecerá en la citada sala hasta el día 30, con horario de visita de doce a dos por las mañanas y de siete a nueve por por las tardes. Los días de fiesta regirá sólo el primer horario.

Gabarrón: un acontecimiento

Pasando a otros aspectos, el primero en el que hay que fijarse es en el que ofrece Galería «Mainel», donde viene exponiendo Cristóbal Gabarrón. He aquí al Arte metido a hablar con palabras mayores.

Es una exposición que hay que verla en la intimidad del alma propia. No es para todos. Por lo menos, no es para los que no sepan quedarse con la idea del sentimiento sin andarse por las contemplaciones de lo adjetivo.

Gabarrón busca al hombre o, mejor dicho, la idea suprema del hombre. Y lo encuentra a su manera que es el mejor modo de encontrarlo.

La exposición todo depende de cómo se miren las cosas, da para discutir, pero sobre todo, para admirar. En ocasiones, el autor se hace próximo y otras veces parece que quiere apartarse hacia lo infinito. Y lo consigue.

En resumen: una gran exposición, a tono con la personalidad el pintor, cuya trayectoria no vamos a venir a descubrirles ahora.

María Jesús de la Concha: un cuadro del que hay que hablar

Creemos recordar que, sin aviso previo, de pronto apareció al otro lado de las cristaleras de la Caja del Círculo en el Espolón un cuadro que nos llamó la atención. Exactamente está llamando la atención de todos y es lógico. Es un bodegón sobrio, de factura casi impecable y que se debe a una autora santanderina que está afincada en Burgos. Sin duda, el cuadro lo conocen ustedes de sobra.

Nos limitamos a hacer su historia: es un óleo titulado «Besugos» que fue ganador del I Premio y Medalla de Oro de la Diputación de Santander, cuando allá se celebró el I Certamen Femenino de Pintura.

Aún podríamos decir más cosas de este certamen pero lo dejamos, sobre todo teniendo en cuenta que el cuadro se comenta él sólo, que la autora es autodidacta y que, por lo mismo, volvemos a afirmarnos en nuestra idea de que el Arte anida sólo donde él quiere y que no lo tienen en exclusiva los académicos de número.

Nos congratula, por bien de nuestro propio Arte que María Jesús de la Concha sea ahora vecina de Burgos.

Concha Pérez Daza: la luz que atrae

En la sala de la C.A.M. (avenida de Saniurio), expone Concha Pérez Daza, una autora que merece la pena conocer. La idea primera que nos surgió al ver su muestra es la de la luz, que nos resulta atractiva, con una interpretación sobria de Castilla, del pueblo abigarrado y de todo lo que hace.

La imagen es buena, como la composición. En los temas, quizás se inclina un poco hacia la altisonancia, que es efecto, sin duda, de su juventud. Esto ni le quita ni le añade. Es sólo un detalle y, además de que no estorba del todo al conjunto, es pasajero y la base desde la que sin duda partirá la autora hacia metas más altas.

Esta tarde conferencia del Dr. D. Ramón Carnicer

A las siete y media de esta tarde, en el Aula "Espolón" de la Caja de Ahorros del Círculo Católico, pronunciará una conferencia el doctor en Filosofía y Letras, don Ramón Carnicer, que ha llegado a nuestra ciudad para presentar sus obras (concretamente hoy firmará ejemplares de ella en una de las librerías de la ciudad) "Gracia y desgracias de Castilla la Vieja".

El acto, que es público, debe contar con el calor masivo de todos los burgaleses, puesto que se trata de un autor que ha recorrido nuestra región en busca de su alma y que con su obra ha dado en el quid de nuestros problemas y, quizás, también, de las soluciones.

El Ministerio de Trabajo te ofrece en las nuevas dependencias del SEREM (Avda. de Vena n.º 11 Edificio Para) en Burgos una más completa y eficaz atención

Cuatro espeleólogos valencianos han desaparecido en una cueva malagueña

Están en curso activos trabajos de salvamento

Existen esperanzas -dicen- de que estén aún con vida

Málaga (Cifra).— Desde el pasado domingo no se tiene la menor noticia de un grupo de espeleólogos valencianos que entró en la cueva denominada «El Gato», con intención de explorarla.

La cueva «El Gato», se encuentra en la serranía rondeña, entre los términos municipales de Montejaque y Benaoja, ambos en la provincia malagueña, con una longitud aproximada entre las dos bocas, de unos cinco kilómetros.

Se trata de una de las simas de más difícil exploración, por estar atravesada por grandes corrientes subterráneas.

El grupo valenciano está compuesto por Vicente Giner Climen, José Antonio Casero Montre, Juan Ignacio Serrando Zalzado y Antonio Manuel Torregrosa Agayún.

En vista de que transcurría el tiempo sin que se supiera nada de los espeleólogos, en el día de ayer fue avisado un grupo de rescate de Sevilla, que se caracteriza por su pericia en estas operaciones. El grupo hizo su entrada en la cueva por Montejaque, pero después de recorrer kilómetro y medio, aproximadamente, tuvo que desistir puesto que el agua le impedía avanzar.

Repitió la aventura por Benaoján y después de recorrer una distancia más o menos igual, tuvo asimismo que desistir, por idénticas razones.

En toda la zona reina la natural inquietud y la Guardia Civil de Ronda y Montejaque sigue atentamente el curso de los intentos de rescate.

POSIBILIDAD DE QUE ESTEN CON VIDA

Málaga (Cifra).— «Existe un 75 por 100 de posibilidades de que los encontremos con vida», ha manifestado, sobre las ocho y pico de esta noche al corresponsal de «Cifra» el espeleólogo jerezano Luis Mora Figueroa, que en unión de otros diecisiete deportistas de la especialidad se encuentra dedicado a la operación rescate de los cuatro espeleólogos valencianos que, desde el pasado domingo se encuentran en el interior de la cueva «El Gato», en la serranía de Ronda.

Los dieciocho deportistas que toman parte en la operación, entre ellos algunos submarinistas, pertenecen a los grupos «Avance», de Cádiz; «Ger», de Sevilla; «Urbarriz», de Granada y «Sema», de Marbella.

Cuando el señor Mora Figueroa habló con nuestro corresponsal acababa de salir de la cueva en busca de gente de refresco para que colaborase en los salvamentos.

«Mis esperanzas se cifran —añadió— en que el nivel del agua ha bajado considerablemente y ahora podremos avanzar mucho mejor. Es posible que de aquí a catorce o quince horas podamos tener noticias. A lo mejor antes; pero no lo creo. Yo pienso que los cuatro espeleólogos valencianos, hombres jóvenes, estudiantes de Ingeniería y Medicina muy bien preparados, deben estar, desde luego, muy agotados. Probablemente se encuentran extenuados y refugiados en cualquier recoveco, pero con vida. Según tengo entendido, traían buen material pero, indudablemente, ni material ni víveres suficientes para estar cinco días allí dentro».

Señaló también que la cueva «El Gato» se encuentra a unos 400 metros de profundidad, bajo un macizo de montañas y ofrece dificultades para su recorrido. «Pero —añadió— ya lo han llevado a cabo varios grupos lo mismo desde Benaoján a Montejaque que viceversa. Yo mismo he hecho el recorrido tres veces».

Preguntado sobre el tiempo que se tarda habitualmente en recorrer la cueva, contestó que unas quince horas. «Eso —precisó— en este tiempo que es menos propicio para realizar la aventura. El más adecuado es el mes de Octubre y precisamente en Octubre se batió el record de recorrerlo a nado, en tres horas y media».

PAREJA DE ESPELEOLOGOS, SE CASA EN UNA CUEVA

Málaga (Logos).— Los jóvenes espeleólogos Toni Martín y José María Verdugo García, pertenecientes ambos al grupo espeleológico subterráneo de Málaga, han contraído hoy matrimonio en el interior de la «Cueva del Tesoro» situada en la localidad de Rincón de la Victoria, a unos quince kilómetros de Málaga. A la ceremonia han asistido muchas personas entre ellas numerosos compañeros de espeleología.

Librerías

HIJOS de SANTIAGO RODRIGUEZ, S. A.

Hoy, día 20 de Marzo, en nuestro establecimiento de la Plaza de José Antonio, n.º 22, por la mañana de 12,30 a 14 y por la tarde de 17,30 a 19 el conocido autor D. Ramón Carnicer **firmará ejemplares** de su obra

«GRACIA Y DESGRACIAS DE CASTILLA LA VIEJA»

editada por Plaza & Janés

SALA DE FIESTAS

(DANDY'S CLUB)

HOY, SABADO - Tarde y noche

¡DOS SENSACIONALES ATRACCIONES!

LA GRAN FIGURA DE LA CANCION ESPAÑOLA

PEDRITO RICO

Y

La sugestiva estrella,

MINCHA

PARA AMENIZAR EL BAILE

LA ALEGRE Y DINAMICA

Orquesta «DANDY'S CLUB»

Y EL CONJUNTO-ORQUESTAL ATRACCION

«ALARCIA»

CON SU CANTANTE

ROSA ANGELICA

M.E.C.D. 2017

"La Monarquía, garantía de los derechos ciudadanos y única forma de una racional transición político - social" (Areilza)

Comienza la Asamblea de la Confederación de ex - combatientes

«Es hora de esperanza, compromiso y de fidelidad», dice Girón

Madrid (Logos). — «La Monarquía es una forma de estado que por sí misma abrió un crédito de esperanzas dentro y fuera del país. Yo he podido comprobarlo de modo fehaciente en mis contactos y viajes durante estos primeros cien días como ministro del Gobierno de Arias. Los pasionales que obnubilan su juicio con la ceguera del extremismo hablan de que mendigamos en el exterior hipotéticos apoyos a cambio de no se sabe qué desvíos ¡Menguada noción tienen de lo que es España, de lo que representa la Monarquía, de lo que significa mi propia estimación! A lo que yo he expuesto en uso del libérrimo albedrío de un Gobierno soberano, se ha prestado en todas las capitales sin excepción, una respetuosa, interesada, detallada atención. Europa, la Europa de la Comunidad y de la Alianza Atlántica, no puede ser indiferente a la suerte y al porvenir de la décima potencia industrial del Mundo, ni de 35 millones de europeos de alto nivel de renta y de consumo, que viven y trabajan y velan sus armas en un reducto estratégico de creciente importancia».

Así se expresó el ministro de Asuntos Exteriores, don José María de Areilza, en el discurso que pronunció sobre la Corona, Europa y la reforma política, en el transcurso del homenaje que le ofreció el diario «ABC», de Madrid, como «figura del mes».

En su discurso, el señor Areilza, entre otras cosas, dijo: «La Monarquía, es la única forma de transición política y social que nos lleva a una institucionalización democrática de la vida pública en el más breve plazo, con el más corto riesgo, con el mínimo de violencia. Allegar a la convivencia ciudadana los grandes sectores de nuestra población que se hallaban marginados por la inhibición parternalista y la simplificación política es una de las tareas prioritarias y urgentes de la reforma que se halla en curso. No es cierto que se quiera hacer la reforma por el prutito dogmatismo de cambiar. reformar es modificar las leyes para adecuarlas a lo que ya ha cambiado en la sociedad como resulta evidente en el panorama cotidiano».

«La Monarquía es la garantía de los derechos ciudadanos, la cúpula protectora de los diversos intereses, grupos, regiones y clases, que juntos forman la comunidad de España. En la Corona, que es de todos, hay sitio para la apelación de cuantos demanden justicia. El Rey lo es porque pacta con el pueblo y lo sirve. Es soberano, como vicario supremo de la sociedad en la que reside la soberanía»

«Está de moda en algunos sectores que entre nosotros encarnan el negativismo sistemático, atacar la democracia y el liberalismo, como vocablos nefandos portadores de virus pecaminosos. Democracia no es, en esencia sino respetar al pueblo, darle oportunidad y medios por que se manifieste y represente, libre y legalmente, su opinión y sus aspiraciones. El liberalismo no es hoy esa caricatura decimonónica que nos presentan algunos sofistas La sociedad mas avanzada del mundo no comunista es liberal en el sentido de que en su alma se han dado cita la cultura del humanismo clásico y la espiritualidad del cristianismo.

El fruto de esa simbiósis es el respeto a la dignidad de la persona humana. Ahora bien, ¿cómo llamaríamos a un joven Rey que tiene por Norte de su pensamiento y conducta precisamente ese amor a su pueblo y ese innato respeto a lo que significan todo y cada uno de los españoles?

ASAMBLEA DE LA CONFEDERACION DE EX-COMBATIENTES

Madrid (Logos). — «No es hora de tristezas y mucho menos de corbadías. Es hora de esperanza y hora de compromiso: Ese es nuestro terreno y no el bunker egoísta o temeroso. Nos urge unir a todos los españoles de buena voluntad para que la marcha ascendente no se interrumpa. Nos urge unir a todos los españoles de buena voluntad para borrar de la fisonomía de nuestro pueblo cualquier posible amenaza de enfrentamiento o discordia frente a los que pregonan la disgregación, nosotros invocamos la unidad Pero esa unidad no tiene por qué ser uniforme Bien lo sabemos nosotros, que procedemos de múltiples interpretaciones y creencias, aunque coincidentes todas en el amor a España y en el respeto a nuestro pueblo», ha dicho José Antonio Girón de Velasco en el informe político que como presidente de la Confederación nacional de ex-combatientes le correspondió emitir en el acto inaugural de la II Asamblea iniciada esta mañana en un céntrico hotel y que se prolongará hasta el domingo.

«Vivimos a escala universal, —añadió— bajo el signo de la incertidumbre; y, a escala nacional bajo insólitos niveles de confusión».

«Nada de cuanto ha sucedido o pueda suceder de inmediato podrá desvancer nuestro firme propósito de fidelidad al único sistema político que aceptamos: el régimen del 18 de Julio, encarnado ayer en la figura ejemplar de Francisco Franco, y hoy en la persona del Rey de España, heredero y depositario de las tradiciones monárquicas de nuestro pueblo y de la legitimidad histórica del 18 de Julio de 1936 y en cualquier caso, sucesor del Caudillo Franco y depositario de su ingente obra de estadista».

Se refirió después a diversos acontecimientos ocurridos en 1975, subrayando y censurando los actos terroristas. Recordó las tristes jornadas de la enfermedad y muerte del Caudillo, y rememoró la audiencia concedida por el Rey Juan Carlos a la representación de la Confederación nacional de Combatientes que fue la primera audiencia oficial del Monarca. El Sr. Girón citó las palabras del Rey y apostilló:

«Ni en los niveles populares donde la adhesión al régimen del 18 de Julio resulta incondicional ni en la más alta magistratura de la nación, se advertían instancias ajenas a los propósitos de evolución iniciados en la atapa inmediatamente anterior».

Después de asegurar que nadie pretenda ver en sus palabras ni actitudes inmovilistas ni añoranzas pretéritas, el Sr. Girón dijo: «La reforma propuesta por el Gobierno la aceptaremos de buen grado en la medida en que no erosione los cimientos del régimen y sea aceptada libre y mayoritariamente por la voluntad de los españoles Ya no pueden adoptarse posturas de indiferencia o desentendimientos: todos estamos implicados en la aventura de España»

Afirmó asimismo Girón que «España necesita la revolución cultural de forma apremiante para que la democracia sea una conquista última de la ciencia política y no el enfrentamiento de los españoles o el griterío de un patio de vecindad. La verdadera libertad del hombre la lograremos cuando al fin el nivel de las oportunidades del individuo sea idéntico para todos, exactamente idéntico para todos los hombres. Nosotros queremos y exigimos libertad, justicia social bienestar y convivencia. Pero proclamemos sin miedo que sin justicia no puede haber paz ni tiene por qué haberla»

El Sr. Girón, estaba acompañado en la Presidencia del acto, por el secretario general de la Confederación don Luis Valero Bermejo, por el Marqués de la Florida y por el Sr Martínez Emperador. Asisten a las jornadas un total de 265 asambleistas, (225 representantes de entidades y 40 de las Juntas provisionales de coordinación) entre los que se encontraban el Sr García Rebul, don Raimundo Fernández Cuesta, don Gonzalo Fernández de la Mora don Antonio María de Oriol y el Sr. García Ramal.

ASAMBLEA DEL PARTIDO CARLISTA

Madrid (Logos) — Esta tarde ha dado comienzo en Madrid la asamblea nacional del partido Carlista (sector de Carlos Hugo de Borbón-Parma), a la que asisten un centenar de miembros de la organización.

Los dirigentes del partido han expresado su deseo de mantener en absoluto secreto el lugar de la reunión celebrada a puerta cerrada y sin asistencia de periodistas si bien mañana tienen previsto convocar una rueda de Prensa para informar de lo tratado

Los asistentes son jefes regionales del partido y preside la asamblea la Junta de gobierno al frente del secretario general don José María Zabala. Asiste sin embargo a la asamblea doña María Teresa de Borbón-Parma hermana de don Carlos Hugo, que se encuentra en Madrid desde hace quince días.

Según fuentes competentes entre los temas que han sido sometidos a la consideración de la asamblea figura un informe sobre la situación política del país la línea de actuación del partido y aprobación de un documento que contendrá un análisis sobre la posible unión de la oposición como alternativa democrática la definición del partido carlista y los objetivos que se pretenden alcanzar

LA CONFEDERACION DE EX-COMBATIENTES NO SE TRANSFORMARA EN ASOCIACION POLITICA

Madrid (Logos). — La Confederación nacional de Hermandades y Asociaciones de Ex-combatientes de España en relación con la II Asamblea iniciada esta mañana ha facilitado la siguiente nota:

«Dos criterios importantes parecen abrirse paso en el seno de las comisiones de trabajo de la II Asamblea nacional de la Confederación de Combatientes: la decisión de que la Confederación no debe constituirse en Asociación política y la sugerencia de que los miembros de la Confederación apoyen a aquellas Asociaciones que son fieles a los principios del 18 de Julio

CHICA

Pensión completa. Domingos libres. Precisase para Restaurante. Razón. BAR EL PINO. C/. San Pedro y San Felices, 7. BURGOS

(R.O.C. 6.329)

ENTIDAD BANCARIA

PRECISA

PARA SUS NUEVAS OFICINAS EN BURGOS

PERSONAL DE PRODUCCION

SE REQUIEREN:

— Cualidades de vendedor.
— Don de gentes.

SE VALORARA:

— Relaciones en plaza y provincia.
— Experiencia bancaria.

SE OFRECE:

— Buen sueldo inicial.
— Dietas y kilometraje.
— Oportunidades de promoción.

RESERVA ABSOLUTA A COLOCADOS
(Medianías abstenerse)
Interesados dirigirse al n.º 17.874.
San Pablo, 8. BURGOS. Ref. PRODUCCION
BURGOS

✝

LA SEÑORA

D.ª María de las Heras Vela

Falleció en el día de ayer, en Milagros (Burgos), a los 78 años de edad, después de recibir los Santos Sacramentos y la Bendición de Su Santidad

Q. E. P. D.

Su apenado esposo, Constantino Vela Esteban; hijos, Marino, Gonzalo, Carmen y Clotilde; hijos políticos, Emilia de las Heras, Gracia María de Gaviria, Manuel Sacristán y Felipe de Miguel; hermanos, Emiliano, Esteban, Lidia, Florentino, Luisa, Isaac y Severina; hermanos políticos, nietos y demás familia

RUEGAN una oración por el alma de la finada y la asistencia al entierro y funeral que se celebrarán HOY DIA 20, a las CINCO de la tarde, en la parroquia de MILAGROS, seguidamente el traslado de los restos al cementerio del citado pueblo.

Milagros, 20 de Marzo de 1976

M.E.C.D. 2017

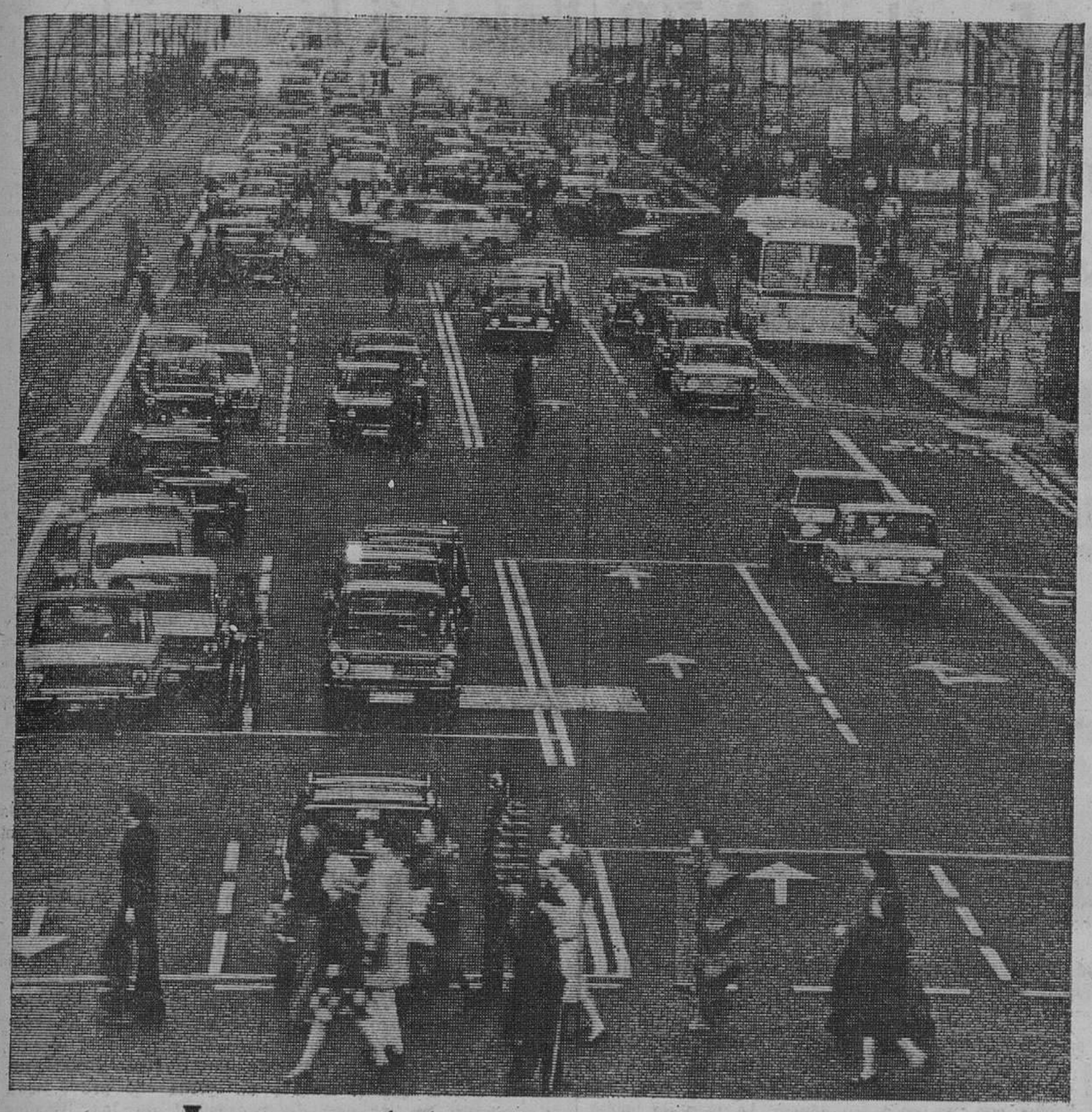

Lo que debemos saber sobre
EL DINERO Y LOS BANCOS

Todos los días manejamos dinero.

Todos los días pasamos delante de un Banco. Y, a menudo, entramos en alguno.

Pero sabemos poco de ellos. Poco del dinero y de cómo sacarle el mayor provecho.

Poco de los Bancos, de sus servicios y de las posibilidades que nos ofrecen para colocar nuestros ahorros, llevar una sana administración y un presupuesto equilibrado.

El Banco de Vizcaya quiere demostrar que, como siempre, está cerca. Para ayudar.

Y como una de las formas más eficaces de ayuda que se conocen es informar, va a hacerlo a fondo.

Con su campaña informativa "Lo que debemos saber sobre el dinero y los Bancos".

Porque tenemos que saber. Tenemos que conocer las distintas alternativas que se presentan para colocar nuestros ahorros, para elegir mejor nuestras inversiones, para llevar la administración familiar, para pagar cuando no tengamos dinero... Para conocer nuestras posibilidades y poder elegir libremente.

¿Qué sabemos de las distintas modalidades de ahorro?

De los casos en que puede convenir una imposición a plazo, en vez de una cuenta normal.

De los distintos tipos de interés que podemos obtener de nuestro dinero...

¿Qué es una libreta "mancomunada" o una "indistinta"?
¿Quién puede disponer del dinero?
¿Qué es y cómo funciona el Ahorro-Vivienda o el Ahorro-Seguro de Vida?

¿Qué sabemos del complejo mundo de la Bolsa?

Porque hoy se habla mucho de alzas y bajas; de acciones y ampliaciones; de derechos, dividendos y cupones... Pero se sabe muy poco. Poco más que el nombre.

Por ejemplo. ¿Cómo funciona la Bolsa? ¿Qué operaciones registra? ¿Qué es un agente de cambio y Bolsa? ¿Cómo intervienen los Bancos en la compra-venta y custodia de valores?

¿Qué sabemos de algo tan común y extendido como la cuenta corriente?

¿Sabemos rellenar correctamente un talón? ¿Sabemos qué es un cheque cruzado? ¿Puede un joven de dieciocho años tener su cuenta corriente y disponer de ella?

Porque tenemos un talonario de cheques, pero lo utilizamos poco. Lo mismo que las posibilidades que la cuenta corriente nos ofrece.
Desde la domiciliación de cobros y pagos, hasta las transferencias y el "cajero automático". Conviene que nos vayamos enterando. Y no dejarnos perder tanto servicio.

¿Qué sabemos de la administración familiar?

Quizá no llevamos nuestras cuentas.
O las llevamos de una forma rudimentaria, sin utilizar los interesantes servicios del Banco, ni las facilidades de crédito que tenemos a nuestra disposición cuando hay problemas.

¿Qué sabemos de las distintas formas de pagar sin dinero?

Sabemos de toda la vida que, en vez de pagar con dinero, podemos hacerlo con un talón de cuenta corriente, con la tarjeta de crédito Eurocard, con cheques gasolina, con Eurocheques, con cheques de viaje.

Ultimamente nos hemos familiarizado con las tarjetas de compra y crédito. Puede ser que tengamos más de una. Y es casi seguro que lo único que hacemos es tenerlas "por si acaso". Las llevamos, simplemente. Es de buen tono. Y está de moda.

Pero desconocemos casi todo de ellas. El crédito que nos conceden. Sus facilidades de pago. Sus límites de compra. Cómo utilizarlas en el extranjero. Y mil cosas más.

Lo mismo que nos ocurre con los cheques de viaje, que tantas veces podíamos haber utilizado.
Y que quizá no lo hemos hecho nunca.

O con los Cheques-Gasolina. Tan prácticos y tan cómodos.

Algún día pasará por nuestra cabeza utilizar alguno de estos medios. Pero no nos atreveremos a dar el paso.

Y si nos atrevemos, lo más probable es que no lo hagamos a fondo y correctamente.

Porque es difícil utilizar bien lo que se conoce mal.

Está claro que necesitamos información. Para poder elegir mejor lo que nos conviene.

Hoy, cuando todo lo económico está de moda, ésta es una buena forma de ayudar.

Estar cerca. Y demostrarlo.

Esto es lo que pretende el Banco de Vizcaya con esta campaña informativa sobre el dinero y los Bancos.

Completará los sucesivos mensajes la serie de publicaciones "Lo que debemos saber sobre ...".

Es una campaña informativa del

Banco de Vizcaya
siempre cerca de usted

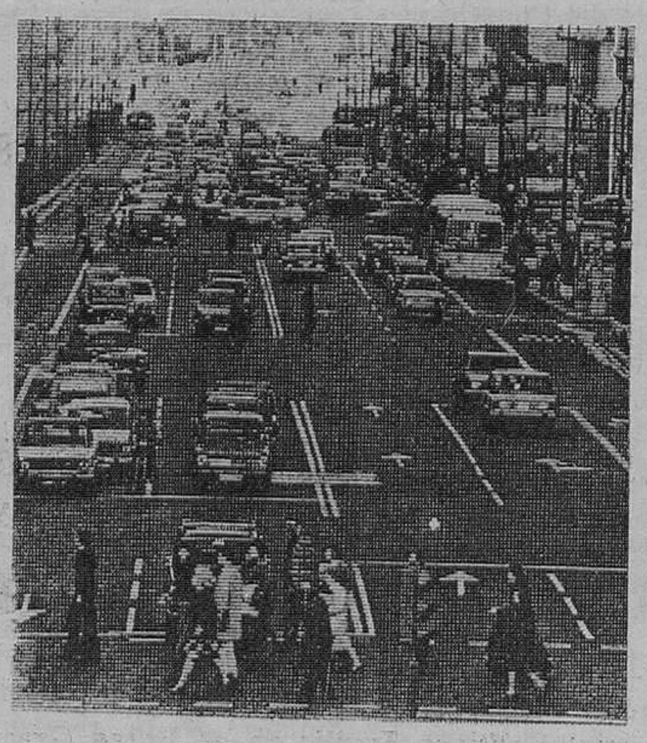

Autorizado por el B. de E. nº 11.042

M.E.C.D. 2017

La Diputación construirá una Escuela de A. T. S.

El importe del proyecto se eleva a 74.342.000 pesetas

Ha sido redactado por los arquitectos don Carlos y don Miguel Angel Martínez García y en el Centro podrán cursar estudios cien jóvenes burgaleses

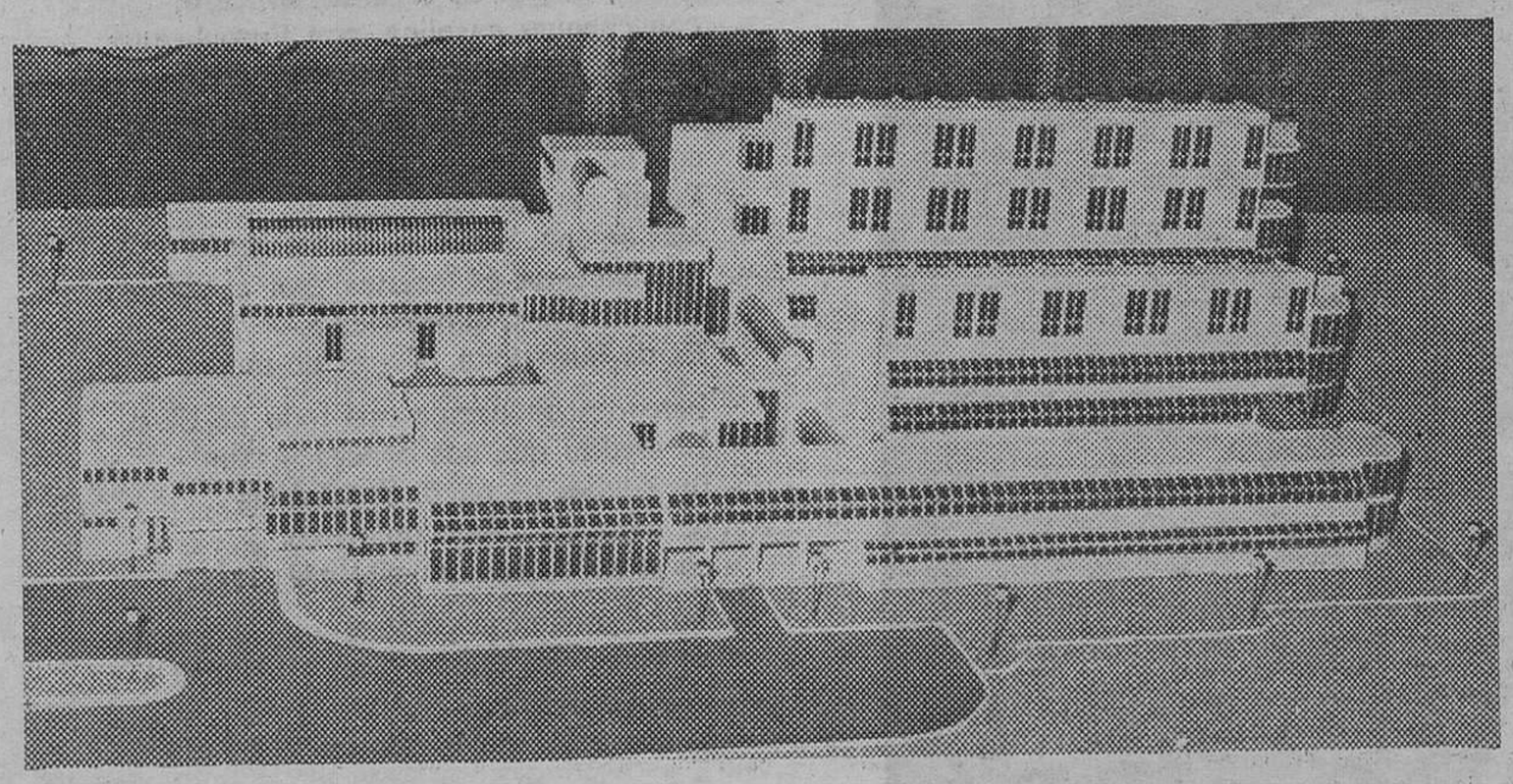

Maqueta de la Escuela de A.T.S. que la Diputación construirá junto al Hospital General, en terrenos de Vista Alegre (Foto "FEDE")

En terrenos del antiguo campo de tiro de Vista Alegre construye la Diputación un moderno Hospital General, que constituye —al margen de su específica función— un punto importantísimo —diríamos fundamental— para el logro de una vieja y unánime aspiración burgalesa: que la ciudad sea sede de una Facultad de Medicina. Sólo ofreciendo —con base sólida y razonable— se puede conseguir lo que tanto se desea.

Desde el primer momento en que fue concebido el proyecto del Hospital General, tuvo conciencia la Diputación de que el mismo —al margen por supuesto de aspirar a cumplir la misión que tiene encomendada— habría de ser, llegado el momento, argumento poco menos que irrebatible para que el Estado accediera a la demanda burgalesa.

Al Hospital General y como complemento de éste, suma ahora la Diputación el deseo de construir una Escuela de Ayudantes Técnicos Sanitarios, de cuya falta de profesionales tan necesitada está la Sanidad nacional y por tanto la provincial. Atiende así la Corporación a dos iportantes problemas que resolverán la Escuela que proyecta: Uno, formar a las enfermeras que atenderán al Hospital General y otro, ofrecer a la juventud burgalesa un centro educacional donde cursar con garantías de máximo éxito la carrera profesional de los estudiantes que por vocación estén llamados a la misma.

Este importante complejo hospitalario educacional se construye en la ladera del antiguo campo de tiro, repoblada con gran número de árboles de distintas variedades y que han arraigado de forma excelente en el terreno. En muy pocos años, el lugar se convertirá en uno de los más bellos del término municipal.

REDACTADO EL PROYECTO DE LA ESCUELA DE A.T.S.

La redacción del proyecto del edificio que habrá de ser sede de la Escuela de Ayudantes Técnicos Sanitarios les fue encargado a los arquitectos burgaleses don Carlos y don Miguel Angel Martínez García, quienes recientemente han terminado su trabajo, acompañando al mismo una maqueta del moderno y bien concebido edificio que ha llamado poderosamente la atención de cuantas personas la han contemplado.

El presupuesto total de la edificación se eleva a 74.342.000 pesetas y la superficie útil de la Escuela es de 5.165,43 metros cuadrados, concebida para el desarrollo de la actividad estudiantil, en régimen de internado, de cien estudiantes.

El proyecto adapta el edificio al terreno siguiendo sus líneas de nivel y la piel de contacto de fachadas y cubiertas establecen un diálogo armónico entre la ladera de apoyo, la atmósfera y el edificio. La memoria del proyecto sigue diciendo que el soporte estructural se ofrece diáfano en el interior, manifestando su trabajo portante e integrador de diversos ambientes, mientras que en el exterior se huye de tales manifestaciones, construyendo una cáscara suave y fluida que alberga y matiza, con su sencillez, la pretendida fluidez de uso interno.

El clima dominante ha determinado la adecuación de las orientaciones, abriendo generosamente huecos y espacios al Sur; vitalizando espacios con relaciones visuales diferentes, ricas en sugerencias y cerrando las fachadas al Norte.

La edificación ofrece una fachada lineal en dos alturas orientadas al Sur con un porche de paso inferior debajo de cuatro habitaciones a través del cual se accede a un patio jardín, desde donde se pasa directamente al «hall» de entrada.

El paso desde el porche exterior al «hall» se realiza a través de un paso cubierto por una bóveda de cañón de medio punto de estructura metálica y cubierta translúcida de flexi de color.

Aulas y laboratorios, dependencias y servicios han sido concebidos para ser modelos en su género. La zona de habitaciones situada a la derecha del edificio está articulada en tres bloques paralelos, cerrados octogonalmente mediante los pasos de comunicación de una a otra, que sirven de cerramiento al jardín interior e uso privado para los residentes. Esta zona está separada del resto por espacios verdes acristalados que acentúan la sensación de independencia. Las habitaciones son de dos tipos: unas diseñadas en un solo nivel y otras duplex.

Finalmente, sólo nos cabe añadir el deseo de que este proyecto sea pronto una realidad y Burgos cuente con una nueva Escuela de A.T.S. deseo que estamos seguros comparte la Diputación.

Abundan más los medicamentos inútiles que los esenciales

Según un informe de la Conferencia de las Naciones Unidas para el Comercio y el Desarrollo

Propuestas de un parlamentario europeo

Bruselas (Efe).— La mayor parte de los productos farmacéuticos que se venden en el Mundo son inútiles. El número de medicamentos esenciales no supera los 200 o 250, mientras que en España, por ejemplo, existen hasta 25.000 especialidades distintas, en la India 15.000, en Brasil 14.000 y en los países del Mercado Común una media de 12.000.

Partiendo de estos datos, recogidos en un informe de la C.N.U.C.E.D. (Conferencia de las Naciones Unidas para el Comercio y el Desarrollo) un miembro del Parlamento europeo ha interrogado a la comisión ejecutiva del Mercado Común sobre la posibilidad de que se nacionalicen los sistemas de distribución de medicamentos en los países miembros.

El parlamentario M. Carpentier, que califica el informe de «explosivo», propone que se examine urgentemente el abuso de productos farmacéuticos dentro de la Comunidad y se pregunta si no podría adoptarse un régimen de distribución similar al de Suecia y Noruega.

En estos países el sistema de distribución de medicamentos está nacionalizado, su Medicina es una de las más avanzadas del Mundo y sólo cuentan con 2.000 especialidades distintas en el mercado.

En su pregunta escrita, el parlamentario europeo recuerda las conclusiones a las que llega el informe de las Naciones Unidas: «El sistema actual no responde a las necesidades médicas, sino simplemente a necesidades comerciales».

La respuesta de la comisión, tan lacónica como prudente, señala que el tratado de Roma «no prevé nada en cuanto al régimen de propiedad de los Estados miembros» y añade que se han establecido las garantías adecuadas para proteger la salud pública y para suprimir los obstáculos que dificultan la competencia en el interior del Mercado Común.

El informe de la O.N.U. y la pregunta del parlamentario europeo coinciden con un estudio efectuado por el comité belga del «Instituto de la vida», que acusa a médicos, pacientes, clínicas, fabricantes, organismos de Seguridad Social y poderes públicos de haber permitido esta «contaminación de fármacos».

El «Instituto de la vida» cree que para frenar esta carrera es preciso retirar los medicamentos del circuito comercial y cambiar el tipo de remuneración de médicos y farmacéuticos.

«Además —añade el estudio— habría que proceder a una educación psicológica del público, de modo que cada cual confiara en su organismo más que en el milagro de las pastillas o inyecciones».

Conviene subrayar que en Bélgica el consumo de productos farmacéuticos está aumentando en una media del 12 por 100 anual, gracias a lo que un miembro del Parlamento belga calificó de «agresividad comercial de los fabricantes».

El Frente Polisario pide a la CEE que reconozca al Sahara como nuevo país

Advertencia a los europeos

Bruselas (Efe). — Los nueve países miembros de la Comunidad Económica Europea han recibido hoy una carta firmada por el presidente del Consejo nacional provisional de la República Arabe Saharauí Democrática en la que éste ruega se reconozca a su joven país.

Mohamed Duld Ziou, presidente del Consejo nacional provisional saharauí, explica en su carta el nacimiento de la República y pide el apoyo de los nueve a la causa independentista.

Mohamed Ould envía también el saludo amistoso de los saharauís a los países de la Comunidad.

Fueron portadores de la carta dos miembros del Comité de relaciones exteriores del Frente Polisario, quienes esta tarde concedieron una rueda de Prensa en la que explicaron su actual lucha contra Marruecos y Mauritania.

Según los representantes saharahuís la intervención de terceros países en el conflicto del Sahara es clara: a 500 kilómetros de El Aaiun capturaron un «Land Rover» recientemente con la insignia norteamericana y la inscripción «Propiedad exclusiva de la Armada USA»

Un total de 40.000 soldados marroquíes y 5.000 mauritanos se encuentran en el Sahara. Sólo controlan dijeron los representantes del Polisario, las ciudades más grandes.

Ciudades al Norte del país, como Echedeiria Hagunia Hausa y Angala están totalmente cercadas por las Fuerzas saharauís.

LOS SAHARAUIS QUIEREN COOPERAR CON EUROPA

París (Efe). — «Sabemos que Europa tiene intereses en nuestra región pero les decimos a todos los países europeos que no habrá seguridad y paz en esta región hasta que nuestro pueblo haya recuperado su plena y entera personalidad» ha dicho Lamin El Amin primer ministro de la «República Arabe Saharauí Democrática» a un redactor de la revista «Afrique-Asie».

Lamin El Amin expresa también su esperanza de que «Francia considere de nuevo su posición y cese al menos de enviar armas a Marruecos»

Ama de casa: ¿arrojarías en tu casa el cubo de la basura? Pues la ciudad es la casa de todos

BELLO GESTO DE SOLIDARIDAD HACIA GUATEMALA, DE LOS VECINOS DE ALDEANUEVA DE EBRO (LOGROÑO)

Petición al Rey de un régimen especial para Santander

Solicitud de casinos de juego para Palma de Mallorca

Logroño (Logos).— Todos los habitantes de Aldeanueva de Ebro (Logroño), siguiendo la llamada del médico local, han donado sangre para Guatemala tras solucionar todas las dificultades técnicas y burocráticas que se oponían a su empeño.

Los donantes formaron una larga hilera y, ante autoridades locales y provinciales se sometieron a la acción de dos equipos sanitarios expresamente desplazados a Aldeanueva de Ebro

El párroco y el médico de la localidad, se disputaron el primer puesto para la donación y un hombre de 65 años, buscó una recomendación entre las autoridades riojanas para dar su sangre después de que el personal sanitario no estimó prudente la extracción como en algunos otros casos de personas mayores.

PETICION SANTANDERINA

Santander (Cifra).— La concesión de un régimen económico especial para Santander, es apoyada por las Juntas de Gobierno del Colegio Oficial y Agrupación Regional de Ingenieros Industriales, en una carta que han dirigido al Rey.

Entre las razones que aducen para la concesión de este régimen, subrayan la lealtad de esta provincia a España, "a la que contribuyó a forjar y a la que siempre sirvió con honor hidalguía, valentía y nobleza".

Según los ingenieros santanderinos, esta entrega y generosidad ha conducido a la provincia de Santander a que su renta y bienestar material no haya crecido al mismo ritmo que provincias limítrofes siendo la única provincia del Norte de España que ha sufrido regresión en su desarrollo.

PETICION AL GOBIERNO

Palma de Mallorca (Cifra).— Solicitar del presidente del Gobierno la supresión de tres artículos del Código Penal, relativos a los juegos llamados ilícitos en nuestro país, y la apertura de uno o varios casinos de juego en Palma, es un acuerdo adoptado por el Ayuntamiento en el último Pleno municipal.

En este sentido, también el Fomento del Turismo de Mallorca, en reunión celebrada anoche, acordó solicitar de los casinos de juego para Mallorca lo que supondría, según el Fomento de Turismo, un nuevo aliciente turístico que añadir a los muchos que posee la isla.

FALLECE UN AYUDANTE DE MILLAN ASTRAY

Cortegana (Huelva) (Cifra).— En la madrugada de hoy, ha dejado de existir en esta localidad, a los 93 años de edad, el que fuera coronel de Caballería don Pedro Maestre Macías que con Millán Astray del que fue ayudante, intervino en la creación de la Legión.

M.E.C.D. 2017

SEPARACION DE LA PRINCESA MARGARITA Y SU ESPOSO

(Viene de primera página)

res hicieron que la Princesa renunciase al matrimonio, dado que Townsend era un divorciado y la Iglesia anglicana de la que la Reina Isabel es cabeza, mantiene una actitud poco favorable al divorcio.

Después de una inicial resistencia, la Princesa Margarita, que entonces tenía 25 años aceptó finalmente los consejos familiares y eclesiásticos

«Sé que me habría sido posible contraer matrimonio civil renunciando a mis derechos de sucesión. pero sabedora de las enseñanzas de la Iglesia sobre la indisolubilidad del matrimonio y consciente de mi obligación con la Commonwealth he decidido dar prioridad a estas consideraciones sobre las demás» dijo en aquella ocasión la Princesa.

La Princesa Margarita. hermana de la Reina Isabel, ocupa el quinto lugar en la línea de sucesión al Trono. En la actualidad tiene 45 años, uno menos que su marido.

Tras la separación, continúa manteniendo su status real y según el comunicado del palacio de Buckingham, «seguirá llevando a cabo sus obligaciones públicas pero sin la compañía de Lord Snowdon».

La crisis que ha desencadenado la separación se inició hace pocas semanas cuando varios periódicos británicos publicaron fotografías de la Princesa en compañía de su amigo Roddy Llewellyn. de 27 años, durante unas vacaciones en una isla del Caribe.

Irónicamente esa isla —Mustique— fue uno de los lugares visitados por Margarita y Tony durante su luna de miel.

Durante estos últimos años fueron frecuentes los viajes de la Princesa a Mustique. dando pie en muchas ocasiones. a rumores y especulaciones sobre su situación matrimonial.

De la unión de Margarita y Lord Snowdon nacieron dos hijos David de catorce años. y Sara. de once. Nada se ha dicho. hasta el momento de los acuerdos adoptados en palacio sobre ellos. pero parece que se repartirán su tiempo viviendo por temporadas con cada uno de los cónyuges.

La Princesa fue vista hoy públicamente en Londres tras el anuncio de la separación. acompañada de sus hijos. Lord Snowdon se encuentra desde hace varios días en Australia, a donde viajó para presentar una exposición de su obra fotográfica.

SIGUE LA TENSION EN ARGENTINA ANTE LA IDEA DE UN GOLPE DE ESTADO

Progresivo aumento de la violencia

Buenos Aires (Efe). — Las medidas que adoptará el movimiento obrero organizado si se quiebra el orden constitucional fueron consideradas ayer en una reunión de dirigentes de a poderosa Central Obrera Argentina y su rama política con el titular de la Cartera de Trabajo.

De producirse una intervención militar lo cual se considera factible en medios políticos y parlamentarios locales, la Confederación general del Trabajo (CGT), Central de trabajadores dominada por el peronismo) y las «62 organizaciones sindicales» (rama política de la anterior) decretarían un paro general de actividades por tiempo indeterminado y la ocupación de los lugares de trabajo, se ha sabido de fuentes sindicales responsables.

La reunión de ayer entre los máximos dirigentes de la «CGT» y las «62» fue presidida por Miguel Unamuno, ministro de Trabajo y tuvo lugar en la sede de ese Departamento. No participó en la misma el titular de la Central Obrera, Casildo Herreras, por encontrarse ligeramente indispuesto, según se informó. pero sí estuvo presente Lorenzo Miguel, titular de las «62» y del poderoso sindicato Unión Obrera Metalúrgica y los máximos dirigentes de los más importantes gremios del PSI. junto con algunos legisladores del oficialismo.

ASPECTO POCO USUAL EN LA PLATA

La Plata (Argentina) (Efe). — Numerosos comercios de esta capital provincial cerraron sus puertas esta mañana, mientras desde el mediodía el casco urbano de la ciudad ofrecía un aspecto poco usual. al que contribuía un severo dispositivo policiaco en virtud del cual incluso llegó a cortarse el tránsito de vehículos por algunas de las más importantes arterias del sector.

Esa situación constituyó el epílogo de una serie de llamadas telefónicas anónimas que comenzaron a recibir los comerciantes locales a partir de las 09,00 (12,00 GMT de hoy). emplazando a los propietarios de negocios minoristas a clausurar la jornada de labor bajo la amenaza de que, en caso contrario, sufrirían atentados.

En previsión de que las amenazas se concretarán, los comerciantes advertidos comenzaron a acatar la exigencia, dando asueto a su personal.

Mientras tanto, la Policía, al conocer las amenazas, comenzó a instrumentar una gigantesca operación de prevención, la cual abarcó diferentes zonas de esta ciudad —capital de la provincia de Buenos Aires—. Personal de seguridad que normalmente cumple servicios en comisarías y otras dependencias de la Policía bonaerense fue afectado a dicha operación.

CRECE LA VIOLENCIA

Buenos Aires (Efe). — Un agente de la Policía federal fue asesinado anoche en la localidad bonaerense de Quilmes, al dispararle, desde un automóvil. varias ráfagas de ametralladora, se informa en el Departamento central de Policía.

El policía, que murió en el acto, se hallaba franco de servicio.

En la ciudad de Rosario, un policía resultó muerto y otro gravemente herido, al hacer explosión una bomba en el interior de un automóvil.

Con el hallazgo hoy de dos nuevos «ejecutados» en Ciudadela, se eleva a 135 el número de víctimas de la violencia política en Argentina en lo que va de año. Los cadáveres de los asesinados hoy, corresponden a dos hombres jóvenes acribillados a balazos, con los ojos vendados, las manos atadas a la espalda y un tiro de gracia en la nuca. Cada uno de ellos presentaba no menos de 60 balazos de grueso calibre, en diversas partes del cuerpo.

BOMBAS

Buenos Aires (Efe). — Una potente bomba destrozó ayer, prácticamente, el Consejo argentino de mujeres israelitas, situado en céntrica zona de esta capital. No hubo víctimas.

Una potente bomba estalló esta madrugada en el domicilio de ceremonial de la Gobernación de la provincia argentina de Córdoba, causando daños importantes, pero no víctimas.

SECUESTRO

Medellín (Colombia) (Efe). — El hacendado Fabio Echavarria Hernández fue secuestrado hoy por el autodenominado Ejército de Liberación Nacional en inmediaciones del municipio de Puerto Berrio, ubicado a 180 kilómetros al Oriente de esta capital, en la provincia de Antioquía.

Según informaciones entregadas por el mando de la Policía de Antioquía, unos 30 hombres que se identificaron como miembros del «Ejército de Liberación Nacional», se llevaron a Echavarría a un lugar desconocido.

Fuerzas combinadas del Ejército y la Policía iniciaron de inmediato la persecución de los antisociales, sin que hasta el momento se hayan logrado pistas para dar con el paradero del hacendado y sus raptores.

MONTGOMERY ENFERMO

Londres (Efe). — El mariscal de campo vizconde de Montgomery del Alamein. se encuentra enfermo en su casa de Alton. en el condado de Hants.

El general Montgomery. héroe británico de la segunda guerra mundial famoso por sus campañas en Africa y su planteamiento de la batalla de Alamein. tiene 88 años y se encuentra en delicado estado de salud desde hacer algún tiempo. aunque según su hijo David la enfermedad por el momento no ofreció serios cuidados.

DISCOTECA 202

DRUMEN'S

HOY

CON MUCHAS IDEAS

Y MUCHAS NOVEDADES

«COMO SIEMPRE»

SUCESOS

HERIDOS POR LOS FUEGOS ARTIFICIALES DE LAS FALLAS DE VALENCIA

Valencia (Cifra). — Uno de los pirotécnicos que anoche intervino en el castillo de fuegos artificiales disparado en la Plaza del Caudillo, José Ysart, de 39 años, vecino de Moncada. resultó con heridas graves al ser alcanzado en una pierna por un petardo.

En el mismo castillo se registraron otros cuatro heridos, pero de carácter leve. Fueron Luis Torro Gómez, de 18 años; José Ricart Llavata, de 23; Francisco Lahoz Rodríguez, de 21, todos ellos de Valencia, y Aurora Aja Quintana, de 39 años, de Santander.

NIÑO MUERTO ATROPELLADO POR UN COCHE

Zamora (Logos). — En el alto de San Lázaro, de esta capital, un turismo "Seat 600 D" conducido por Francisco Matellanes Matellanes, vecino del pueblo de Sendín, de esta provincia, atropelló al niño Jesús Martín Macías, de ocho años de edad, hijo de Julio y Antonia.

El niño, que sufrió heridas muy graves, fue trasladado rápidamente a la Residencia Sanitaria del Seguro de Enfermedad, donde falleció al poco de su ingreso.

LA POLICIA RECIBIO AVISO SOBRE UN POSIBLE SABOTAJE

Zamora (Cifra). — En la madrugada pasada se recibió una llamada en la Comisaría de Policía de Zamora, anunciando la colocación de una bomba en el viaducto de Carbajales de la vía férrea de Madrid a La Coruña.

A consecuencia de este hecho, los trenes que circulan por la zona lo han hecho con cierto retraso.

BARCELONA: DOS ASALTOS A MANO ARMADA

Barcelona (Logos). — En el cruce de las calles Felipe III y Garcilaso, dos individuos asaltaron a dos cobradores de la agencia número 45 del Banco Central, sita en la avenida Meridiana. Los asaltantes eran dos jóvenes que iban armados de pistolas, al parecer del 9 corto. Arrebataron la cartera con 400.000 pesetas a un cobrador y se dieron a la fuga en un coche "Simca" de color blanco.

Otro asalto fue cometido en la persona de un taxista de Zaragoza, por parte de un cliente que desde aquella capital le obligó a parar el vehículo a su llegada a Barcelona y le intimidó con una pistola. Le obligó a apearse del taxi y a entregar la recaudación que ascendía a 1.700 pesetas.

CUATRO JOVENES COMETEN DOS ROBOS SEGUIDOS

Madrid (Cifra). — Con cuatro minutos de diferencia, un grupo de cuatro jóvenes, con tres escopetas de cañones recortados, han cometido dos robos en sendos establecimientos: en el "Autoservicio Antón", de Villaverde y en una librería-papelería, que se dedica al sellado de boletos de Apuestas Mutuas Deportivo - Benéficas, también en Villaverde.

Después de efectuados los atracos se dieron a la fuga en un "Simca 1.200", después de llevarse la pequeña recaudación que existía en el primero de los establecimientos citados y 20.000 pesetas en el segundo.

DETENCION DE TRES DELINCUENTES

San Sebastián (Cifra). — Tres delincuentes, dos de ellos habituales contra la propiedad, han sido detenidos por la Policía, setenta y dos horas después de haber cometido un robo de 325.000 pesetas en la Delegación Nacional de Ciegos de Guipúzcoa.

Se trata de Alejandro Echániz Garay, alias "El Pulpo", nacido en San Sebastián, de 22 años; José Luis Dios Centeno, alias "El Yanqui", también de San Sebastián, de 21, y Esteban Landaberea Arruabarrena, de San Sebastián, de 19 años.

La Policía ha recuperado la totalidad del dinero sustraído.

MUERTO EN CHOQUE DE VEHICULOS

Málaga (Cifra). — Un muerto y tres heridos son el balance de un accidente de carretera, ocurrido en el kilómetro 181,700 de la de Cádiz a Barcelona, en el término municipal de Marbella, en donde entraron en colisión el automóvil de matrícula alemana MYT 2.388, conducido por Hort Abenarins Herbón, y el matrícula MA — 0.249-D, que guiaba la súbdita sueca Getie Ellinor Lovisa, que resultó con lesiones de carácter grave y a quien acompaña su esposo, John Albert Engen, de 69 años, quien sufrió tan graves heridas que falleció en el acto.

CUATRO PERSONAS MUERTAS EN UN CHOQUE AEREO

La Habana (Efe). — Cinco personas han resultado muertas en un choque aéreo, entre un "DC-8" de "Air Canadá" y un avión cubano de entrenamiento.

Las muertes se produjeron a bordo del avión de entrenamiento, un "AN-24", que se estrelló a kilómetro y medio del aeropuerto internacional de La Habana.

ESTALLA UNA BOMBA EN EL CENTRO DE LONDRES

Londres (Efe). — Una gran explosión se produjo a primera hora de la tarde de hoy en un piso de la plaza Victoria, a unos 150 metros del palacio de Buckingham resultando tres personas heridas.

La explosión se registró en el número 32 de la calle Buckingham Palace Mansions, en su esquina con la plaza Victoria, importante nudo urbano en el centro de Londres. La confusión fue tremenda.

La Policía acordonó la zona y procedió a investigar las causas de la explosión, que se cree producida por un artefacto.

EJECUTADO POR ASESINAR A UN POLICIA

Belgrado (Efe-UPI). — Un hombre de 29 años de edad, Milan se Iulic, estudiante universitario, ha sido ejecutado por asesinar a un agente de Policía y herir a otro cuando iba a ser detenido.

MOTIN EN UNA CARCEL MILANESA

Milán (Italia) (Efe). — Una revuelta estalló esta tarde en la cárcel milanesa de San Vittore. Según las primeras informaciones, cuatro reclusos capturaron a un guardia como rehén y después de haberse apoderado de las llaves de algunas celdas, comenzaron a liberar a otros detenidos.

Al parecer, uno de los cuatro reclusos cabecillas de la revuelta está armado con un cuchillo rudimentario.

La cárcel ha sido inmediatamente circundada por carabineros y policías.

Funerales por Luchino Visconti

Asistió una gran muchedumbre

Roma (Efe). — A últimas horas de la mañana de hoy tuvo lugar un breve ceremonial laico ante la iglesia de San Ignacio de Roma, en memoria del fallecido cineasta Luchino Visconti y luego, en el interior de la iglesia, unos funerales religiosos.

Los restos de Luchino Visconti quedaron expuestos en la iglesia y al finalizar la tarde, fueron conducidos a la isla de Ischia, donde el cadáver fue incinerado y las cenizas colocadas bajo una roca de la finca propiedad del finado; siguiendo su última voluntad cumplida por sus familiares.

A la ceremonia celebrada ante la puerta de la iglesia asistieron personalidades de la vida política italiana, entre los que figuraba el secretario general del partido comunista. Luchino Visconti, siempre estuvo cerca del partido comunista, aunque disidente en algunos puntos.

Una gran muchedumbre, compuesta de admiradores anónimos, de actores, escritores, gentes del cine y el teatro, y artistas de todo género, acudieron a rendir el último homenaje a Visconti.

CINE CONSULADO

HOY, GRAN PROGRAMA DOBLE EN SESION CONTINUA

DESDE LAS 5 DE LA TARDE

UNA PELICULA DENTRO DE LA LINEA DEL MEJOR CINE DE TERROR INGLES

— Y —

LAS GRANJAS ARDIENTES

con

ALAIN DELON Y SIMONE SIGNORET

(Mayores de 18 años)

M.E.C.D. 2017

EN MEDIO DE UNA RECESION FRENETICA DISPENDIOS INSOSPECHADOS

- Un «Rolls Royce», vendido en Hong-Kong por cerca de siete millones
- En París se compra «foi-gras» a cerca de 6.000 pesetas el kilo y trufas a 9.000
- Los rusos privilegiados se gastan el dinero en pieles y perros

Por Antonio BLASCO

PARECE una verdadera manifestación de locura, que, en tiempos de frenética recesión en todos los rincones del Mundo, haya gentes por doquier que gastan su dinero —y no en pequeña cuantía— en las cosas más suntuarias, excéntricas e inverosímiles.

Por ejemplo, no dejó de causar estupor que, en una Francia acosada por múltiples problemas económicos, en las pasadas Navidades se formase cola ante la puerta del famoso «Fauchon» de París para comprar «foi-gras» a precios que oscilan entre 3.800 y 5.750 pesetas el kilo, y trufas a 8.800 pesetas.

En Hong-Kong, la reciente venta de un «Rolls-Royce» Camargne por la friolera de 7 millones de pesetas fue digna de aparecer en las primeras páginas de los periódicos y eso que en la populosa colonia, con una población de cerca de cuatro millones y medio de habitantes, hay suficiente número de «Silver Shadows» (tienen la culpa 50.000 dólares) como para soportar un club de entusiastas del famoso automóvil británico. En efecto, en Hong-Kong, singularmente por las antiguas familias chinas, se compran todos los años un 70 por ciento más de «Rolls-Royce» que en Alemania, Italia y Holanda juntas.

Al parecer, los alemanes se inclinan más por invertir su dinero sobrante en viajes exóticos, como por ejemplo expediciones en trineos tirados por caballos en Groenlandia (costo, unas 100.000 pesetas), al Amazonas y los Andes (alrededor de 175.000) o para practicar yoga a la India (80.000).

En Londres, un portavoz de «Asprey» en New Bond Street, dice que las carteras de piel para documentos se venden como rosquillas a precios que oscilan en las 15.000 pesetas. ¿Qué quién las compra? Pues, contrariamente a lo que se cree, no precisamente los extranjeros, sino los propios ingleses.

Francois A. Perret, dueño de un famoso restaurante ginebrino en el elegante Parque de Eaux-Vives, que domina el lago Leman, cada vez que le hablan de recesión, se echa a reír y dice que eso será para otros, no para él, que está obteniendo un 40 por ciento más de ingresos que el pasado año. Y su restaurante no lo frecuentan exclusivamente las gentes adineradas, sino profesionales y personas de los más diversos niveles sociales.

TAMBIEN EN LA UNION SOVIETICA

La fiebre por comprar y gastar no es fenómeno privativo de los capitalistas. En la U.R.S.S. —en donde la Prensa vitupera frecuentemente la posesión de artículos de lujo, por ser una manifestación burguesa—, el Gobierno condena tácitamente el creciente interés por los soviets por artículos supérfluos, ya que en definitiva, ello ayuda a absorber el exceso del poder adquisitivo de las gentes.

Aunque el único ruso a quien se ha visto en un «Rolls-Royce» es a Leónidas Breznev, secretario general del Partido Comunista, lo cierto es que el mayor lujo que se pueden permitir los rusos que van para arriba sigue siendo un automóvil privado, desde el «Zhiguli» (una elegante versión soviética del «Fiat», que cuesta por encima de las 460.000 pesetas) al prestigioso sedan «Volga», que sale por algo más de un millón de pesetas. No faltan tampoco las demandas de costosos abrigos de piel a precios no inferiores a 350.000 pesetas.

En un país donde el salario medio en la industria es de 141 rublos mensuales (alrededor de 12.000 pesetas), los lujos únicamente pueden permitírselos quienes forman parte de la alta sociedad soviética de tecnócratas y gerentes bien pagados, así como las celebridades en el campo de las artes. Se trata de los pocos privilegiados que pueden salir al extranjero y regresar a su patria cargados de los más diversos artículos de procedencia occidental desde pantalones vaqueros y magnetófonos hasta automóviles. En la Unión Soviética, invierten el dinero en muebles antiguos, candelabros de cristal, relojes y pulseras de oro y perros con «pedigree», por los que se pagan algo más de 25.000 pesetas.

LOS JAPONESES NO SE QUEDAN MANCOS

¿Quiénes son por doquier los que compran mercancías prácticamente prohibitivas?

En el Japón, muchachas de oficina y propietarios de pequeños negocios son los que compran con avidez pieles, joyas y coches lujosos.

En el departamento de pieles de los almacenes «Misukoshi» en Tokio, por tres años consecutivos son extraordinarias las ventas de pieles. Sólo una sección vendió en 1974 por valor de 180 millones de pesetas, lo que indujo a los directores del almacén a abrir el pasado año tres secciones más.

Las solteritas se han aprovechado del establecimiento del sistema de créditos para adquirir pieles y joyas. La conmoción causada por el petróleo y por la recesión no significa gran cosa para ellas porque la mayoría viven con sus padres que corren con su sustento, y, por ello están en condiciones de dedicar sus ingresos a comprar ropas y a hacer, de vez en cuando, un viaje a Hawai.

Las ventas de «Rolls-Royce» en el Japón parecen ser inmunes a la recesión y a la extremada escasez de petróleo que padece la nación. Las ventas aumentaron de 38 vehículos en 1973 a 60 en 1974 y a 80 en 1975. Quienes los compran son, por supuesto, gentes acomodadas, pero su «status» social no es elevado. Un representante de «Cornes y Company», importador de automóviles, dice que los compradores japoneses son por lo general los propietarios de cabarete club nocturnos o casas de baños turcos, los cuales suelen comprar los coches a nombre de la sociedad para aligerar sus impuestos personales.

Ni a los presidentes de las grandes compañías, ni a los políticos japoneses se les ocurre llevar «Rolls» porque no quieren ser señalados con el dedo por los Sindicatos y por las masas del país.

Dos exponentes del lujo se han ido transformando en el Japón en los últimos tiempos. Tras haberse saturado de yates las dársenas, las ventas han disminuido. En otro aspecto, el «boom» por los cuadros se ha convertido en un mero murmullo. La especulación en el mundo del Arte ha dado paso a la cautela, singularmente por lo que se refiere a esculturas y antigüedades.

EL FENOMENO EN LA ALEMANIA OCCIDENTAL

Al preguntar a los representantes de cinco organizaciones alemanas de turismo sobre los viajes de aventura que ofrecen a sus clientes, su respuesta fue prácticamente la misma: «Es sorprendente las personas que pueden realizar tales viajes. No hay uniformidad acerca de la clientela. Algunos son grandes magnates; pero, por lo regular, se trata de gente de clase media, como profesores, enfermeras y secretarias. Es un misterio de dónde pueden sacar el dinero para costearse este tipo de viajes».

Otros lujos, como montar en caballos que cuestan más de un cuarto de millón de pesetas, poseer yates —que valen un mínimo de 350.000, y de ahí para arriba— y jugar al golf —no hace tanto tiempo prerrogativa de unos pocos—, parecen estar al alcance de un buen número de alemanes.

— oOo —

En Londres, aunque los petroleros del Oriente Medio y de Nigeria gastan el dinero a manos llenas, son singularmente los ingleses los que favorecen el suministro de artículos de lujo.

Los encumbrados hombres de negocio consideran que, para mantener con dignidad su «status», les es imprescindible tener un «Rolls-Royce». Otro tanto les sucede a los médicos de fama, que apiñan con ellos Herley Street. Y una estrella «pop» no puede pasarse sin un despampanante «Rolls» blanco, que acredite que se encuentra «allí».

En las tiendas de Bond Street, los ingleses compran antigüedades y miniaturas de destacados artistas, adquieren costosos relojes de pared y encargan los más diversos objetos, como, por ejemplo, la estatuilla del caballo favorito. Con una tasa de inflación equivalente al 26 por ciento anual ésta puede ser una forma de «cubrirse».

En la capital de Francia, París, continúa la construcción y venta de apartamentos de gran lujo. Los que se levantan en los alrededores de los Jardines de Luxemburgo y del barrio de St Germain, y singularmente en la Avenida Foch, se venden a precios que oscilan entre 137.000 y 273.000 pesetas el pie cuadrado.

Entre los franceses que pueden realizar estos dispendios figuran médicos dentistas, abogados y arquitectos; también, las grandes familias que se han cansado de sostener costosos castillos y prefieren afincarse en París. Asimismo los compran los extranjeros: algún que otro americano; pero muchos alemanes, holandeses, árabes sauditas, libaneses e iraníes.

Suiza, singularmente la zona de Ginebra, atrae a los petroleros del Oriente Medio. El Príncipe Fahd, de la Arabia Saudita, tiene una posesión en las afueras de Ginebra que vale millón y medio de dólares. El Sha del Irán y numerosos miembros de la alta sociedad internacional, las tienen en St. Moritz.

Los magnates del petróleo árabe, los armadores griegos y otros grandes hombres de negocios, son aficionados a vivir en las lujosas «suites» de los principales hoteles de Ginebra, cuyo alquiler diario cuesta cerca de 25.000 pesetas.

Pero en el elegante lugar de esparcimiento de Gstaad, donde se construyen chalets que valen como mínimo un millón de dólares, éstos se venden de modo singular a industriales suizos.

Ahora bien, no todas las ventas de calidad son de artículos de consumo como lo demuestra la reciente celebrada en Ginebra por «Christies» famosa casa de subastas de Londres. Un collar con una esmeralda y un diamante fue rematada en minutos por 615.000 dólares. Y un par de floreros del siglo XVIII se vendió por 770.000, precio calificado de «record» en todo el Mundo por un trabajo en plata.

Los compradores quedaron en el anonimato. La casa «Christies» los identificó sólo como «verdaderos coleccionistas que saben lo que compran».

EL PALACETE ALBENIZ...

ESTA HA SIDO LA CASA DE LOS REYES EN BARCELONA

- Construido en 1929 para alojar a alto[illegible]onajes, lo ocuparon por vez primera Alfonso XIII y Vic[illegible]genia
- El nombre de Albéniz se le dio cua[illegible]ensó instalar allí un museo de música, después de[illegible]ra civil
- Han residido en esta mansión el Re[illegible]antino, el presidente Burguiba, varios Cardenales y los alc[illegible] París y Nueva York

[illegible]or Pedro MONASTERIO

Así como los Reyes de España, don Juan Carlos I y doña Sofía, prefirieron tras su ascensión al Trono continuar residiendo en el Palacio de la Zarzuela, para ellos ya tan querido y con tantos recuerdos familiares, mejor que trasladarse a los palacios reales de Madrid o El Pardo, así, ahora, durante su reciente estancia en Barcelona, han decidido alojarse no en el Palacio de Pedralbes, que albergó en varias ocasiones el Generalísimo Franco, sino en el Palacete Albéniz, ya para nuestros Reyes bien conocido, pues en él habitaron varias veces cuando, siendo aún Príncipes visitaron la Ciudad Condal. Sucedió esto por primera vez hace seis años, en Febrero de 1970.

Ocurre también que el Palacete Albéniz es propiedad del Ayuntamiento barcelonés, que lo construyó y conserva con gran esmero, y por tanto, los Reyes se han sentido en él como huéspedes de esa hermosa capital, a la par que los barceloneses se han considerado así más anfitriones de los Reyes, pues los han acogido en una mansión de propiedad municipal.

ESTANCIAS SUNTUOSAS

En el diccionario se define la palabra «palacete» como «casa de recreo construida y alhajada como un palacio, pero más pequeña». El Palacete Albéniz en todo caso, puede merecer ese diminutivo porque no se alza a mucha altura, pero, por lo demás y sobre todo después de su aún reciente ampliación, es un espléndido y magnífico palacio; especialmente, en su interior, con estancias tan amplias y suntuosas.

Fue mandado construir dicho Palacete por el Ayuntamiento de Barcelona con motivo de la II Exposición Internacional de 1929, para residencia de notables personajes, es decir, para cumplir la misma función posteriormente, desde 1954, tiene en Madrid el reconstruido Palacio de la Moncloa, que en su primera época también fue llamado Palacete.

NO FUE MUSEO

Los primeros huéspedes del Palacete Albéniz, que entonces aún no llevaba el nombre del famoso músico catalán, fueron los Reyes don Alfonso XIII y doña Victoria Eugenia. Luego, desde la implantación de la República en 1931 y hasta el término de la guerra civil en 1939, ese encantador palacete fue víctima de la incuria y del abandono. Posteriormente se pensó instalar en él un Museo Municipal de Música «Albéniz», y es cuando tomó por titular a ese genial compositor.

Sin embargo, aunque el edificio quedó ya de manera perenne con ese nombre del citado artista, no llegó a establecerse nunca allí tal institución museística. El Museo Municipal de Música, para recoger instrumentos antiguos valiosos, populares y exóticos, así como partituras, programas de conciertos y recuerdos de célebres compositores, directores y concertistas, lo creó el Ayuntamiento barcelonés en Enero de 1943 y se inauguró en la sede del Conservatorio de Música, no en el repetido Palacete, en Mayo de 1945.

REGALO CON PRECIO

Más no merecía quedar abandonado el Palacete Albéniz. El alcalde Porcioles decidió ocuparse de él, y aunque se le discutió [illegible] demasiado dinero en esa tarea, restauró la [illegible] amplió hasta el doble de su primitiva extensión [illegible] y ornamentó con excelente gusto, de manera [illegible] en sus salones, comedor de gala, despachos, etc., a los sugestivos palacios reales de La Granja, Ildefonso, Riofrío, El Pardo y Aranjuez, predominando [illegible] Carlos IV, aunque también hay obras artísticas [illegible] entonadas, más recientes o actuales. Por ejemplo, [illegible] circular en bóveda pintado por Salvador Dalí, que [illegible] artista prometió regalar, aunque luego, [illegible] dido de dinero, cobró tres millones de pesetas [illegible] que él no faltaba a su promesa, puesto que esos [illegible] tres millones de pesetas, era un auténtico regalo. [illegible] bóveda, el segoviano Muñoz de Pablos hizo una [illegible] se mezclan con originalidad el mundo mitológico [illegible] catalán, pues representa a unas niñas [illegible] típica sardana.

Al lado [illegible] muebles de época, tapices, porcelanas, relojes, [illegible] y espejos, lucen pinturas de famosos maestros [illegible] Nonell, Casas, Rusiñol, Martí Alsina, Baixeras, [illegible] Y hay que señalar, como uno de los encantos [illegible] el Palacete Albéniz, los bellos y cuidados [illegible] lo rodean y que llevan el nombre del gran poeta.

LOS DOS [illegible]

Además [illegible] citadas parejas reales —Alfonso XIII y Victoria [illegible] Carlos I y Sofía— se han albergado en el Palacete [illegible] Rey Constantino de Grecia, el presidente [illegible] el Cardenal Eugenio Tisserant, decano del [illegible] Cardenalicio, y el alcalde de París y el [illegible] También, durante el XXXV Congreso Eucarístico, celebrado en Barcelona en Mayo de 1952, [illegible] dicha mansión el legado de Su Santidad Pío XII, [illegible]rico Tedeschini, de tan grata memoria en Espa[illegible] Nuncio apostólico a lo largo de bastantes años, y [illegible]gello Dell'Acqua. En Junio de 1959 se efectuó [illegible] Albéniz la solemne ceremonia de firma de [illegible]pal de Barcelona, hecho que se conmemora [illegible] placa allí existente.

Al [illegible] le agradó tanto el repetido Palacete, que de[illegible] en su país y pidió nombres de arquitectos [illegible]nes pudiera encargar el proyecto. Y para que [illegible] manera para siempre en esa residencia [illegible] tanto le encantó, dejó una fotografía suya [illegible]tensión y junto a los dos espléndidos maestros [illegible]dan desde su exterior. También, por supuesto, [illegible] cónsola fotos de los otros ilustres personajes [illegible]te en el Palacete Albéniz fueron huéspedes [illegible]celona ciudad que así corroboró, una vez más, [illegible]que le dedicó Cervantes: «Archivo de la cortesía [illegible] los extranjeros... correspondencia grata de [illegible]».

[illegible]FIEL. SERVICIOS ESPECIALES DE EFE)

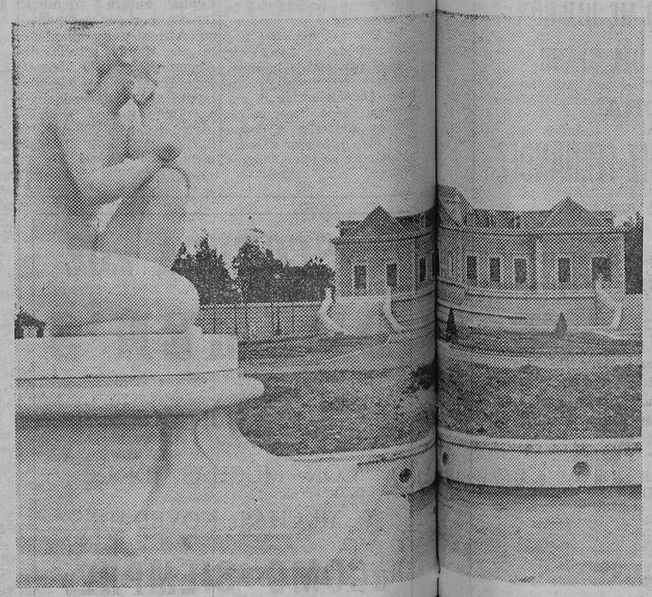

Vista del palacete Albéniz, residencia oficial de los Reyes de [illegible] su estancia en Barcelona (FOTO EFE-FIEL)

El Rey firma en el libro de honor del palacete Albéniz, con motivo de realizarse allí por primera vez, un Consejo de ministros. — (FOTO EFE-FIEL)

LA METEOROLOGIA INFLUYE MUCHAS VECES EN LOS ACCIDENTES DE CIRCULACION

Viena (Crónica DERI-FIEL, Servicios Especiales EFE, por J.P. Murger, en exclusiva para DIARIO DE BURGOS). — Los accidentes de circulación se deben ciertamente a dos causas principales: fallos mecánicos y humanos. Pero estos últimos están motivados a menudo por hechos y circunstancias en los que no se piensa suficientemente, o que no están bastante analizados.

De estos problemas se ha ocupado particularmente la sección europea de la Conferencia Mundial de la Salud con ocasión de su reciente congreso en Viena. Después de recordar que de las muertes de hombres de quince a ochenta años aproximadamente la mitad se deben a accidentes de circulación, varias intervenciones han puesto de relieve en la influencia de los factores meteorológicos sobre los conductores.

ALIMENTACION Y ALCOHOL

Así, el canadiense Paul O'Roer ha llamado la atención hacia la influencia nefasta del descenso de la presión atmosférica cuando ésta cae por debajo de 740, lo que sucede con bastante frecuencia. Cuando el descenso llega a 735, el número de accidentes diarios aumenta del 20 al 30 por cien.

Los bruscos cambios de temperatura son igualmente desfavorables. En Enero y en Febrero, una súbita elevación de la temperatura tras un periodo de frío intenso es a menudo causa de verdaderas hecatombes, sin que los automovilistas comprendan la razón. En los meses de Marzo y Abril es lo contrario lo que se produce: la gente se cree ya en primavera cuando se precipita una oleada de frío con resultados igualmente desastrosos.

Las precauciones hoy obligatorias, como el cinturón de seguridad, son necesarias y extraordinariamente útiles, pero todas ellas, así como la vigilancia de la Policía, no bastan por sí solas si no se lucha simultáneamente a favor de una alimentación más razonable y contra el exceso de alcohol por parte de los jóvenes. Se ha afirmado a este respecto que a los jóvenes les gusta la velocidad por la velocidad. Esto es cierto sólo en parte. Según los especialistas reunidos en Viena, van a velocidades excesivas, adelantan cuando no debieran y no revisan el coche antes de partir porque están sobre-excitados por haber bebido o fumado más de la cuenta. Y a la primera dificultad no pueden controlarse ni controlar el vehículo.

PEQUEÑAS VICTIMAS

Otra categoría de víctimas de circulación son los niños, especialmente los de cuatro a nueve años, pero en su caso la responsabilidad corresponde casi exclusivamente a los padres. Por una parte, éstos no les han inculcado a tiempo la noción de peligro y por otra les dejan cruzar calles, ir en bicicleta y hasta jugar en ruta de gran circulación. Negligencia culpable que cuesta la vida a miles de niños todos los años.

El número de víctimas de la circulación podría disminuirse eliminando estas causas o previniéndolas. Esta es la conclusión a que han llegado los especialistas de la OMS. Para ello será preciso estudiar cada problema por separado y desarrollar campañas adecuadas con el fin de aplicar nuevas normas de seguridad. Tarea que exigirá, entre otras cosas, mucho dinero. Pero por altas que sean las cantidades invertidas serán insignificantes en comparación con lo que cuestan anualmente los dramas del tráfico.

LA RESTAURACION DE LIBROS Y DOCUMENTOS, MECANIZADA

- Otro invento español para el Mundo
- El Vinyector, patente de don Vicente Viñas

Don Vicente Viñas es un experto en restauración de libros y documentos, con una amplia experiencia anterior en la de obras de arte en general. En la actualidad ocupa el cargo de jefe de Gabinete Técnico del Servicio Nacional de Restauración de Libros y Documentos.

La restauración cuenta con una larga tradición artesanal. Pero la ciencia ha permitido la incorporación de una tecnología nueva. Junto con ella, ha llegado la posibilidad de mecanizar muchas funciones que antes sólo podía ejecutar la mano humana.

—Pero, ¿por qué esa necesidad de mecanizar?

—El incremento de material a restaurar desborda la capacidad máxima a que puede llegarse por procedimientos artesanos.

Vicente Viñas nos habla de la gran cantidad de documentos que ahora se producen y también de la peor calidad del papel.

¿A qué se debe esa mala calidad?

—A la aportación a la industria papelera de elementos químicos inestables, que provocan la degradación de la celulosa.

—¿Qué vida puede adjudicarse al papel?

—Cuando se fabricaba con los antiguos métodos la vida del papel era larga. No es raro encontrar documentos firmados por Felipe II o contratos suscritos por Goya aún en buen estado. Pero con las modernas técnicas de fabricación la vida que puede predecirse a un documento actual oscila entre los cincuenta y cien años.

Recuerdo que en una ocasión escuché una conferencia de mi hoy entrevistado en que se nos ponía en guardia sobre la mala calidad del papel de Prensa. Podría ocurrir que en un futuro muy próximo desapareciera esa copiosa documentación que puede ser precioso tesoro para el historiador del futuro. ¿es que las civilizaciones, cuando más avanzadas, son más incapaces de producir testimonios duraderos? Pero oigamos a Vicente Viñas:

—La mayor cantidad de documentos y su menor calidad imponen la necesidad de un mayor rendimiento en el trabajo de restauración.

EL PROCESO DE CONSERVACION Y RESTAURACION DE LIBROS Y DOCUMENTOS

En una pared del despacho de Viñas, está lo que él llama letanía, o sea, el proceso de conservación y restauración de libros y documentos, que empieza por la esterilización, que consta de dos fases: desinfección y desinsectación. Les sigue la primera limpieza, que tiene por objeto la eliminación de la suciedad superficial. Después viene la fijación de las sustancias solubles, la humidificación y desecación y la segunda limpieza, en dos fases, una en baño y otra en seco, tras de la que se procede a la eliminación de segundos soportes, que pueden provenir de restauraciones anteriores y de parches. Siguen el lavado, planchado, eliminación de marcas, blanqueamiento, neutralización, estabilización hidroscópica, reapreto, consolidación, reparación de cortes y desgarros, reintegración de zonas perdidas del soporte, laminación, reconstrucción y montaje y encuadernación, si se trata de libros. Al principio del proceso se habrá tomado una fotografía del libro o documento. Al final se toma una nueva. Comparándolas parece haber ocurrido un milagro.

Pero este proceso, operado manualmente es muy lento. Puede calcularse en el uno por mil la relación entre documentos de ingreso en los archivos y los que podrían ser restaurados por año. Así es como nació la idea de mecanizar el proceso, en cuanto fuera posible. Su materialización es la máquina inventada por Vicente Viñas, el «Vinyector», capaz de realizar un trabajo en que se invertían tres meses, en sólo tres días.

—El sistema se apoya en los principios más primitivos de la fabricación de papel.

—De todo el proceso de restauración, ¿qué operaciones hace el Vinyector?

—Las más usuales, o sea: la desinsectación, desinfección y fumigación. El lavado, la eliminación de manchas, el blanqueamiento, la neutralización y consolidación y, finalmente, la reintegración de zonas perdidas, acaso la más complicada por medios manuales, que ahora se puede llevar a término en sólo treinta segundos.

Hemos de aclarar que dicha reintegración consiste en lo que podríamos llamar regenerar el papel pérdido por cualquier causa, como puede ser por haberlo devorado los roedores. Recuerdo haber visto unas hojas de finísimo papel japonés que se usaban antes en este menester, mediante pegado. La tarea requería suma habilidad. Vemos como se hace en la máquina. Basta pulsar la tecla del programa elegido, casi como en esas lavadoras inteligentes, cuyo anuncio nos machaca la Televisión. El proceso se desarrolla automáticamente, iniciada con el trasvase de los productos a utilizar desde sus respectivos depósitos a la zona de trabajo y concluyendo con el retorno de los mismos, una vez cumplida su misión.

El producto, en el caso de reintegración de zonas perdidas es culpa de papel. En escasos segundos, se ha reconstruido completamente la hoja de un libro, un diccionario enciclopédico al que faltaban numerosos trozos. Si se desea puede conseguirse hasta una tonalidad similar a la del papel original. Lo que se reconstruye son las letras que faltan. Es un acuerdo internacional. Un error podría dar lugar a otros de futuros investigadores. Es mejor que busquen nuevos ejemplares del libro que estudian, en que difícilmente dará la casualidad de que falten los mismos trozos. Veo que insectos, microbios y roedores son los grandes enemigos del libro, casi como un dictador cualquiera.

—¿Cuál es el precio de esta máquina?

—Cada una cuesta 650.000 pesetas, incluido el desplazamiento de un técnico para supuesta en marcha. Claro que es aconsejable disponer de una serie de accesorios, como un doble juego de bastidor porta-documentos, con el fin de poder preparar uno mientras el otro está en la máquina, lo que permite acelerar el ritmo del trabajo. Cada uno vale 30.000 pesetas. Se necesita una mesa auxiliar, sobre la que se prepara el bastidor, ajustada a la entrada a la zona de trabajo de la máquina, cuyo precio es de 20.000 pesetas; un juego de cuatro depósitos de acero inoxidable para envasar los diferentes productos, al precio de 16.000 pesetas unidad, y un distribuidor de selección de entrada y retorno, que pone en comunicación depósitos y máquina, permitiendo el trasvase de los productos por mando automático y que cuesta 158.500 pesetas.

—¿La máquina es invento tuyo?

—Yo diría más bien que es fruto de la labor de equipo.

—¿Quién es el titular de la patente?

—Yo.

—Pues te habrás forrado, a esos precios, ¿no?

—Aún no he visto un duro —bromea—. Pero parece que con la devaluación de la peseta, que abarata su precio cara

(Pasa a la página siguiente)

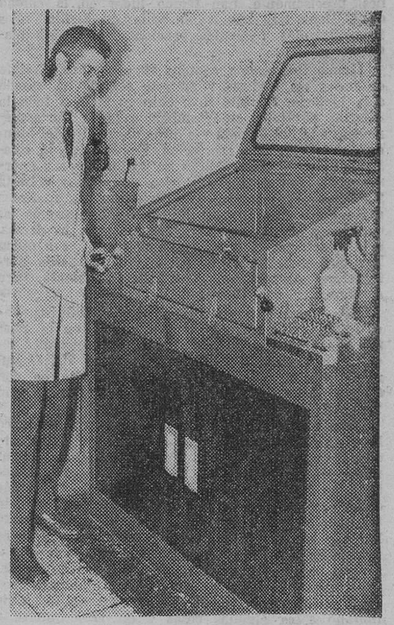

Don Vicente Viñas, ante su invento (Foto Saphan Press)

M.E.C.D. 2017

Grupos de personas impiden la celebración de votaciones en una empresa de Barcelona

Paro de solidaridad en la central de «Michelín»

Gavá (Barcelona) (Cifra). — Grupos de personas concentradas en las inmediaciones del polideportivo de Gavá, donde se tenía previsto celebrar las votaciones de los obreros de la empresa «Roca Radiadores», con el fin de decidir la continuación o no de la huelga, han impedido que éstas se celebren con amenazas y violencias manifiestas, por lo que los representantes de la Organización Sindical se vieron obligados a renunciar a su realización, según informa la Organización Sindical.

POSTURA DE SOLIDARIDAD

Clermont Ferrand (Francia) (Efe). — En signo de solidaridad con los obreros de la empresa «Michelín», en paro en España, tuvo lugar ayer, un paro en la fábrica de dicha empresa de Clermont-Ferrand.

El servicio de personal de «Michelín» (Francia) en la citada localidad ha precisado hoy que no se trata de una huelga, sino de una interrupción de trabajo que afectó solamente al 15 por ciento de los efectivos y fue de corta duración.

HUELGA DE HAMBRE

Madrid (Cifra). — Prosigue la huelga de hambre iniciada anoche a las ocho por cinco obreros malagueños en paro, en la parroquia madrileña del Dulce Nombre de María, de Vallecas, en la que se encuentra la sede de la cuarta Vicaría episcopal, que depende del obispo auxiliar monseñor Iniesta.

El motivo de la protesta es denunciar la gravedad del paro que afecta a la población laboral malagueña, así como solicitar la puesta en libertad de otro obrero parado y el sobreseimiento de multas a algunos otros.

Los huelguistas han enviado cartas al Rey, al presidente del Gobierno y al ministro de la Gobernación en las que exponen los motivos de su actitud.

Por otra parte, los cinco participantes en la protesta han recibido una carta del sacerdote Luis María Xirinachs y 37 de sus compañeros de los que integran el grupo «Captaires de la Pau» (Mendigos de la Paz).

EL SUCESO DEL DIA

LUTO EN LA MAFIA UNIVERSAL

Ha muerto Genco Russo el «jefe de todas las mafias»

Su entierro ha tenido lugar el viernes en Caltanisseta, con asistencia de la mafia yanqui

Madrid (De nuestra Redacción). — La «Mafia» universal, pero en especial, la siciliana y la norteamericana están de luto. El gran jefe, el símbolo mafioso por excelencia, el arquetipo de la «Onorata Società» acaba de morir en el pueblo de Mussomeli, su residencia en el centro de la isla de Sicilia. Genco Russo, el «Gran Capo» ha fallecido a consecuencia de una fuerte bronquitis y el viernes, precisamente, han tenido lugar en la ciudad de Caltanisetta, importante villa de Sicilia, unos magnificientes funerales seguidos de la inhumación.

Genco Russo, que contaba 80 años, fue el «jefe de todas las Mafias» y en este sentido ha pasado a la historia. No sólo tuvo bajo su puño a toda la «Mafia» de Italia sino también a la de Norteamérica, a la del Canadá y a otras nacionales del Mundo donde vive esta asociación. Respecto de la «Mafia» de los Estados Unidos su influencia era enorme, más bien de tipo histórico, psicológico y hasta filosófico. El mismo Russo dejaba a los mafiosos norteamericanos que manipulasen ellos mismos las cuestiones de dinero, pero en cuanto a lo demás, a la «doctrina» él hacía como de pontífice a quien hay que escuchar. A veces, un enviado desde Norteamérica llegaba a Mussomeli únicamente para conferenciar con Russo.

Este hombre que había estudiado Medicina, pero no la había ejercido jamás, ingresó en la «Mafia» a los 18 años y todas las demás sociedades secretas que abundaban en la época por Italia. Durante muchos años fue el brazo derecho de don Clogero Vizzini otro gran jefe que dominó con mano de hierro hasta su muerte en 1954.

Jamás la Policía de Italia pudo acusar a Genco Russo de haber matado a nadie ni de haber ordenado una sola muerte. Pero Pier Salone historiador de la «Mafia» afirma en uno de sus últimos trabajos que Russo tiene sobre su conciencia más de 600 muertes, entre ellas la del célebre bandido Giuliano y la del no menos célebre Gángster Lucky Luciano, aunque Salone no demuestra nada, todo es posible porque Russo ha sido un verdadero «artista» en ordenar muertes misteriosas por medio del fusil mata-lobos, de la pistola, del accidente inocente o del veneno que no deja huella. El Gobierno italiano sabía algunas cosas y en 1960 impuso a Russo un período de estancia en una ciudad del Norte de Italia y en 1965 volvió a hacer lo mismo manteniendo en una aldea de las afueras de Milán.

Como otros muchos mafiosos italianos, Genco Russo era un católico practicante y un admirador de la democracia-cristiana, donde hasta hace poco fue concejal con este color político en la municipalidad de Mussomeli. Como demócrata-cristiano fue amigo de personalidades tan importantes como Mario Scelba y De Gasperi y como católico mantuvo siempre buenas relaciones con la Iglesia, no había procesión en Mussomeli que no presidiera y no encabezara con un gran cirio en la mano. Una revista francesa publicó hace poco tiempo una foto de Russo presidiendo una de estas procesiones acompañado de sus acólitos.

Aunque «jefe supremísimo», Genco Russo no ha muerto muy rico hay quien calcula que habrá dejado unos 500 000 dólares es decir 30 millones de pesetas, lo que es una propinilla para un gran jefe de la «Mafia». Pero aquí entra otra faceta de Russo: hacía caridad daba dinero a los pobres no sólo de Italia sino de otras partes o dotaba a una iglesia de todas sus estatutas. Y también pagaba hospitales para los pueblos de Sicilia necesitados.

Todo esto revela el carácter curiosísimo de este personaje que con una mano rezaba un rosario y quizás con la otra hacía un gesto que significaba «adelante» para la muerte de un antagonista como sucedió con el doctor Navarra, mafioso que le hacía sombra y a quien hizo matar por el hoy importante elemento Luciano Liggio.

Los funerales de Genco Russo, cuyo primer nombre era Giusenne pero que nadie empleaba han tenido lugar en Caltanissetta con mucho rumbo y mucha ceremonia. Han venido hasta mafiosos de los Estados Unidos en varios aviones fletados inmediatamente. Entre ellos se hallaban miembros del «estado mayor» que han llorado ante el ataúd y lo han besado con una unción escalofriante.

RAMON ARRIETA

El problema de la emisora «Radio Liberty»

España, decidida a clausurarla

La URSS cerraría "Radio España Independiente"

Madrid (Logos).— «El Gobierno de Madrid, aunque ha accedido a «estudiar» la propuesta norteamericana de que «Radio Liberty» siga emitiendo desde España sus programas hacia el Este europeo, tiene, al parecer, el firme propósito de cancelar definitivamente el contrato de arrendamiento de esta emisora propagandística», dice «Informaciones» en una noticia de primera página.

Según el diario madrileño, la decisión española tiene que ver «con las negociaciones hispano-soviéticas, en estado avanzado, para el establecimiento de relaciones diplomáticas plenas entre Madrid y Moscú. Asimismo se cree saber que la Unión Soviética ofrece en contrapartida la suspensión de emisiones para España de la llamada Radio España Independiente, que emite actualmente desde Rumanía».

Dentro de este planteamiento, el Gobierno español concedería seis meses de gracia para desmantelar la emisora y trasladarla a otro emplazamiento, aunque los negociadores norteamericanos de este tema consideran que el plazo es insuficiente y la oferta española «inaceptable».

LA PRENSA INGLESA PONDERA LAS MEDIDAS DEL GOBIERNO ESPAÑOL PARA ACELERAR LAS REFORMAS

También se elogian por el canciller suizo las medidas adoptadas hasta hoy

Londres (Efe). — La decisión del Gobierno español de revisar el Código penal y permitir Asociaciones políticas, es recogida hoy por toda la Prensa londinense.

Para el liberal "The Guardián" tal decisión está destinada a acelerar las reformas democráticas. "Madrid ordena reformas" Insiste este periódico siempre crítico de los asuntos españoles en su titular de primera página.

"The Times" (independiente) incluye asimismo en sus informaciones de Madrid la noticia de la ley propuesta a las Cortes por el Gobierno para regular el derecho de Asociación, reunión, expresión de ideas y defensa de la libertad del trabajo.

El diario indica que las organizaciones políticas que se permitirán en un futuro próximo no pueden tener por objeto la subversión violenta, ni ser contrarias a las buenas costumbres.

"The Financial Times" (económico de información general), también coincide con "The Guardián" en su información en el hecho de que esta medida del Gobierno está destinada a acelerar las reformas democráticas españolas.

Estos dos diarios y "The Daily Telegraph" (conservador) consignan en sus informaciones de Madrid que los partidos o Asociaciones políticas que se permiten son todos, excepto comunistas, separatistas y anarquistas.

"Morning Star" (comunista) recoge en nota de primera página la revisión del Código penal español y la autorización de partidos políticos en España con excepción de los comunistas anarquistas y separatistas.

Citando la opinión de observadores "The Times" dijo también que el partido socialista popular de Enrique Tierno Galván podría ser el grupo que represente a los comunistas en negociaciones entre el Gobierno y la oposición si éstas llegan a realizarse

Por último "The Daily Telegraph" en un editorial hecho antes del anuncio de la legalización de los partidos en España, pide mayor aceleración de las reformas aún reconociendo que sigue habiendo la necesidad de paciencia.

ESPAÑA VISTA POR UN GOBERNANTE SUIZO

Berna (Efe). — "El secretario de Relaciones Exteriores de Suiza, Pierre Graber, confía en la España democrática", según afirma hoy Georges Plomb, en un comentario sobre la diplomacia de su país.

Publicado en forma destacada en el matutino "La Suisse" en su edición de hoy, el editorial revela que "Pierre Graber expuso su posición sobre el futuro de España ante el representante, de la Unión Republicana, James Schwarzenbach, ante el que manifiesta su esperanza en un progreso hacia instituciones más liberales que permitan al pueblo español participar activamente en la expresión de su voluntad política" "Como lo he dicho —continúa el ministro suizo— los primeros pasos en esa dirección son alentadores y Europa tiene un papel importante que desempeñar en ese desarrollo. Suiza debe participar activamente como lo exigen los lazos tradicionales de amistad que nos unen al pueblo español".

tus dolores es porque te niegas a ser hombre Medita en ello cuando la Campaña contra el Hambre te tienda la mano

LA RESTAURACION...

(Viene de la Pág. central)

a la exportación venderemos buen número de unidades.

—¿Es completamente original?

—Hay modelos que se asemejan al «Vinyector», de procedencia israelita, norteamericana y austríaca, pero sólo con fines de reintegración de partes pérdidas Entre ellas las hay más o menos sofisticadas, pero la nuestra es la única capaz de realizar todo el proceso automáticamente.

OTRAS VENTAJAS DE «VINYECTOR»

—Dejando a un lado su previsible éxito en los mercados internacionales, ¿reportará alguna ventaja esta máquina a España?

—Ha servido para que España presente una nueva imagen enelcamod — — — en el campo de la restauración, uniendo a la tradición artesana que al había prestigiado, una avanzada tecnología Podemos afirmar que el nuestro es el primer país del Mundo en restauración de documentos y además, con notable ventaja.

—¿Cómo se ha llegado a este resultado?

—Por la acción conjunta sobre la restauración, propiamente dicha, la formación de técnicos y la investigación. Mi máquina es un fruto de esta última.

—Esa destacada posición española, ¿tiene el debido reconocimiento internacional?

—Sí, sin ningún género de duda. Hacemos una labor de asesoramiento a diversos países, vía la OEA y la UNESCO, principalmente hispanoamericanos, por lógicas razones de idiomas, pero sin que esta limitación sea suficiente para apartar a otros Puede citar el ejemplo de Noruega, uno de nuestros principales clientes, si así puede llamarse Aquí han venido técnicos de todos los países, para estudiar nuestros métodos Puedo decir que lo que era el centro romano «Patología del Libro» hace una decena de años, lo es hoy este centro: la Meca de los restauradores de libros y documentos de todo el Mundo.

—Pues queno se pierda ese lugar de privilegio en muchos años y que «Vinyector» llegue a todos los países, asegurando la conservación de sus libros y documentos para el hombre del futuro. (Saphan Press).

TANIS BERNAD

QUE ALEGRIA CUANDO ME DIJERON VAMOS A LA CASA DEL SEÑOR

LA SEÑORA

DOÑA JULIANA MENDEZ FERNANDEZ

(MAESTRA NACIONAL, JUBILADA)

Nació para morir el 9 de Agosto de 1897.
Murió para vivir el 19 de Marzo de 1976.
Habiendo recibido los Santos Sacramentos y la Bendición de Su Santidad

D. E. P.

Sus hijos, Antonio, María Milagros y María del Carmen Santamaría Méndez; hijos políticos, Carmen Zaldívar, Eleuterio Ibáñez y Manuel Gavela; nietos, hermanos políticos, sobrinos y demás familia

RUEGAN UNA ORACION POR EL ALMA DE LA FINADA

Las honras fúnebres y funeral se celebrarán en la iglesia parroquial de SAN MARTIN DE PORRES, HOY, a las CUATRO Y MEDIA y acto seguido la conducción al cementerio de San José.

Casa doliente: Calle Soria, 6.

Burgos, 20 de Marzo de 1976

M.E.C.D. 2017

VIOLENTOS CHOQUES ENTRE SINDICALISTAS Y FUERZAS DE LA POLICIA, EN LONDRES

La manifestación de Montparnasse degeneró al infiltrarse grupos de provocadores

Londres (Efe).— Un grave enfrentamiento entre manifestantes sindicalistas y Fuerzas de Policía, ocurrido esta tarde, arrojó un balance de ocho policías y cinco manifestantes heridos.

El choque ocurrió cuando se estaba formando una manifestación de sindicalistas para protestar por el alto índice de desempleo en el Reino Unido.

Los manifestantes quisieron interrumpir el tráfico de una calle con bastante tránsito, lo que impidió la Policía, momento en que comenzó la lucha, al ser atacados los policías a puñetazos y usando palos de pancartas como armas.

EN PARIS DENUNCIAN LA ACCION DE PROVOCADORES

París (Efe). — Todo un sector urbano de Montparnasse mostraba esta mañana huellas de los desórdenes de la víspera. Al comienzo de la noche, una manifestación estudiantil degeneró en actos de vandalismo, con vehículos apedreados, rotura de lunas de escaparates, saqueo de algunas tiendas, particularmente de las no hace mucho tiempo abiertas en los bajos del complejo denominado "Torre de Montparnasse».

La manifestación reunió a una gran masa de jóvenes, evaluada en 20.000 ó 25.000 personas. Parte del recorrido se efectuó pacíficamente, pero un millar o dos de provocadores, que se infiltraron en la manifestación, hicieron que ésta degenerase en violencias y desórdenes.

La Prensa parisiense hace resaltar esta intervención de agentes provocadores.

"L Aurore" (centro-derecha), escribe: "¿Cuándo se desembarazarán los movimientos estudiantiles de esta franja de vándalos y de incendiarios, cuyos saqueos y destrucciones deshonran su acción reivindicativa y sus manifestaciones?»...

La manifestación de ayer, dice "Le Quotidien de París" (independiente), "estuvo acompañada de violentos incidentes debidos sobre todo a elementos incontrolados".

ACUSACION CONTRA UN EMBAJADOR

Estocolmo (Efe). — Una joven ha manifestado que fue secuestrada por el embajador de un país extranjero en Estocolmo, pero se han suspendido las investigaciones porque el embajador invocó su inmunidad diplomática, informó hoy un portavoz de la Policía.

El embajador, cuya identidad y nacionalidad no se han revelado, se ha negado a manifestar nada en relación con la acusación de la joven de que hace unas dos semanas, el embajador la tuvo secuestrada en diversas ocasiones en su residencia privada tras haberla amenazado.

El Ministerio sueco de Asuntos Exteriores, ha dicho que la Policía lo informó de las investigaciones iniciadas para aclarar el caso.

Según informaciones de Prensa, varios embajadores de países extranjeros en Estocolmo, han celebrado una reunión para estudiar el asunto.

ESCRITOR ENCARCELADO E INCOMUNICADO EN ALEMANIA ORIENTAL

Bonn (Efe).— El escritor Sigmar Faust, permanece encarcelado desde el verano de 1974 e incomunicado desde Febrero de 1975 en los sótanos de una cárcel de Alemania Oriental, según informó hoy desde Berlín, la organización "Trece de Agosto».

Faust, de 39 años de edad, natural de Dresde y autor de numerosos relatos y poemas, está sometido a un durísimo régimen carcelario a pesar de lo delicado de su estado de salud, pues padece del corazón, sufre trastornos circulatorios y no está bien de la vista.

CONDENADO A LAVAR PLATOS

Howell (Michigán, Estados Unidos) (Efe)." — Bruce Guilmette, salió del restaurante "Clok" en Howell, la semana pasada sin pagar su cuenta.

El juez del distrito le ha condenado a que pagase cinco dólares por la comida que consumió y le ordenó, asimismo, con el fin de que recapacitase sobre su comportamiento, que estuviera lavando platos desde mediodía hasta las tres de la tarde.

LA NIÑA

M.ª Asunción Sánchez Díez

Subió al Cielo ayer, a los siete meses de edad

Q. E. G. E.

Sus apenados padres, don Vicente Sánchez (Guardia Civil) y doña Josefa; abuelos, tíos, primos y demás familia

Al participar a sus amistades tan sensible pérdida ruegan la asistencia al entierro que tendrá lugar **hoy**, a las **once y media**, en la iglesia parroquial de **San Lesmes, Abad**, seguidamente la conducción del cadáver al cementerio de San José, actos de caridad por los que anticipan su gratitud.

Casa doliente: Calzadas, 12 y 14.

Burgos, 20 de Marzo de 1976

Países árabes solicitan la reunión urgente del Consejo de Seguridad

Para tratar sobre la situación de la ribera occidental del Jordán

Naciones Unidas (Efe-. — Un grupo de países islámicos ha pedido hoy una reunión urgente del Consejo de Seguridad para examinar la situación en la ribera occidental del río Jordán ocupada por Israel.

En los medios bien informados se dice que el Consejo se reunirá esta noche o mañana para tratar dicho problema.

ISRAEL PARTICIPARA EN EL DEBATE

Tel Aviv (Efe-Upi). — El ministro de Asuntos Exteriores, Yigal Allón, ha declarado que Israel participará en un debate del Consejo de Seguridad de la ONU, aunque se invite a la organización para la liberación de Palestina (OLP).

PROTESTAS ARABES

Jerusalén (Efe). — Los árabes han lanzado hoy un día de protestas en la margen occidental del Jordán, y uno de los alcaldes más influyentes del territorio ha amenazado unirse al creciente movimiento anti-israelita.

Las protestas árabes están relacionadas con el fallo de un tribunal israelí mediante el cual se concede permiso a los judíos para orar en el monte del templo de Jerusalén, lugar donde se levanta la mezquita Al Aqsa y el templo, destruido por los romanos en el año 70. El monte es un lugar considerado sagrado por las dos religiones.

Las protestas continúan a pesar de la promesa del Gobierno israelí de recurrir contra el fallo del tribunal y prohibir a los judíos orar en el citado monte.

TRAGICO BALANCE EN EL LIBANO

Beirut (Efe). — Nueva escalada en las calles de Beirut: algunos blindados capturados al Ejército han sido comprometidos en la lucha. En la montaña al Este de la capital libanesa los diferentes bandos combaten con cañones en torno a Aley (localidad drusa).

Los enfrentamientos ya han causado en una semana, según un balance parcial y no oficial, unos doscientos muertos en Líbano. Informaciones fragmentarias procedentes, esta mañana, de sólo la región de Aley, señalan que los bombardeos de las últimas 24 horas han causado de 30 a 50 muertos. Están interrumipdas las comunicaciones con el Norte del país donde también se libran combates.

Durante toda la noche, ha resonado el estampido de las explosiones de granadas y el tableteo de las ráfagas de ametralladoras en el sector de los grandes hoteles, a la orilla del mar, privando de sueño a numerosos habitantes de la capital libanesa.

Desde que unidades del Ejército se pasaron a uno y otro campo con material y municiones, blindados ligeros y carros de combate están apostados por todo Beirut y en el resto del país.

El sueño de los camioneros no será considerado como horas de asueto

Viena (Efe). — Las horas de descanso y sueño reparador de los conductores de camiones de larga distancia ya no serán, en lo sucesivo, horas de asueto fuera del contrato colectivo, sino que formarán un todo laboral con las horas de estar al volante.

Así lo resolvió ayer, en Viena, la conferencia de la organización internacional de transportistas, que cuenta con seis millones de afiliados en ochenta países.

Nuevo enviado de EE. UU. en China

Concluye el juicio contra Patricia Hearst

Washington (Efe). — Thomas S. Gates fue nombrado hoy por el presidente Ford nuevo enviado norteamericano a la China Popular.

Gates, que fue secretario de Defensa bajo la presidencia de Eisenhower, sucederá en el cargo a George Bush, que lo abandonó para convertirse en director de la Agencia Central de Inteligencia.

Para ser efectivo, el nombramiento de Gates habrá de ser confirmado por el Senado.

El presidente Ford aprovechó hoy la ocasión de anunciar tal nombramiento para poner de relieve que las relaciones con la China Popular «son una de las más importantes relaciones que tenemos con cualquier nación del Mundo».

Estados Unidos y China no han establecido aún relaciones diplomáticas plenas y no intercambian, por lo tanto, embajadores, pero cada país tiene en la capital del otro una «oficina de enlace».

JUICIO CONTRA PATRICIA HEARST

Los Angeles (California) (Estados Unidos) (Efe). — El fiscal y el abogado defensor pronunciaron sus últimos alegatos en el juicio contra Patricia Hearst.

El fiscal, James Browning, pidió al jurado que condenase a la acusada por el atraco al Banco «Hibernia» de San Francisco (California) ya que su testimonio de que fue obligada a ello «es totalmente falso».

El abogado defensor, Lee Bayley, pidió que se fijase más el jurado «en la lucha de una persona por sobrevivir», que en el atraco.

El jurado recibirá hoy, viernes, las instrucciones ordinarias del juez, antes de reunirse para dictar sentencia.

Manifestación en la plaza barcelonesa de San Jaime

Barcelona (Cifra). — Alrededor de 300 personas se concentraron, a última hora de la tarde, en la plaza de San Jaime. Después de bailar sardanas se entonó el canto de «El segadors», marchando posteriormente los reunidos en manifestación por las calles advacentes portando banderas catalanas dando gritos relacionados con la libertad y autonomía. Los grupos se disolvieron en Las Ramblas.

La Policía hizo acto de presencia pero no intervino en ningún momento. No se registraron incidentes.

Noticiario pintoresco

VEHICULO SELECTOR DE BASURAS

Bruselas (Efe). — Un vehículo que se anuncia como el primero del Mundo en recoger basura y seleccionarla para su reconversión, ha sido puesto hoy en servicio en Bruselas.

Paralelamente se ha iniciado una campaña para que los ciudadanos faciliten el trabajo del camión entregando sus desechos clasificados por grupos, como plástico, cristal, enlatados y demás objetos que forman las basuras urbanas.

El camión permite una serie que irá poniéndose en servicio, llevará los desechos clasificados a los centros de recuperación y reconversión que se están construyendo.

COMPUTADORA MORALISTA

Hobart (Australia) (Efe-Reuter).— Una computadora está evitando que parejas no casadas compartan una cabina en los barcos de la línea nacional australiana.

Un portavoz de la compañía ha afirmado que la computadora de la línea naviera ha sido programada para mantener separados a personas no casadas, pero rechaza las quejas de futuros pasajeros de que la empresa esté adoptando un punto de vista moralizador.

La computadora sólo está tomando precauciones —dijo— para que no se asigne a hombres y mujeres que no se conozcan, una cabina.

LIMPIEZA EN LA CARRETERA

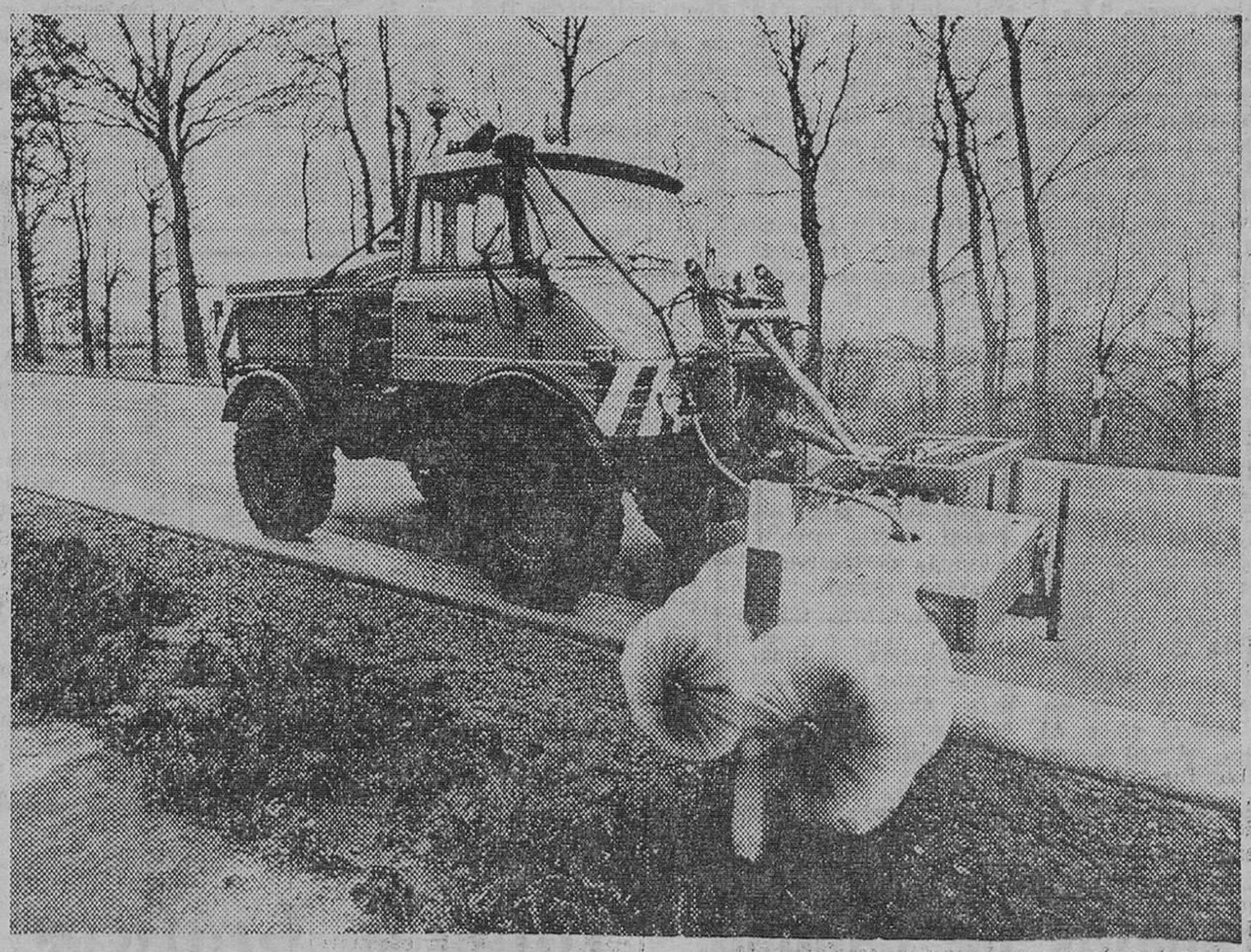

¿Para qué sirven los indicadores si no se les ve? Por ello, camiones de limpieza como el de la foto, recorren esporádicamente las carreteras y autopistas alemanas para limpiar los numerosos indicadores luminosos que bordean las calzadas. — (FOTOFIEL)

M.E.C.D. 2017

anuncios por PALABRAS

Estos anuncios se reciben en nuestra Administración (Calle San Pedro Cardeña, 34 teléfono 207148) y Delegación (Vitoria, 13), de NUEVE Y MEDIA de la mañana a UNA de la tarde y de CUATRO A SEIS de la tarde, así como en todas las Agencias de Publicidad — PRECIO: Cuarenta pesetas hasta diez palabras. Cada palabras más, cuatro pesetas.

Alquileres

NECESITO piso en alquiler con o sin muebles zona céntrica ofertas Telf 220452

ALQUILAMOS grupos electrógenos grúas torre, carretillas elevadoras, apisonadoras, rodillos compactadores. Exclusivas Marigil Tel. 203246 y 203542

ALQUILO semisótano propio para almacén 600 metros cuadrados Interesados llamar al 220500

SE ALQUILA piso sin muebles, con teléfono. Llamar al Telf 227030.

NECESITO piso en alquiler sin muebles, zona Gamonal. Interesados llamar al 202427.

SE NECESITA piso en alquiler sin amueblar; superficie mínima 120 metros, aproximadamente; situado en zona céntrica. Interesados, llamar al Teléf. 228329.

OFICINAS, despachos o similar, se alquila primera planta, frente estación autobuses. Informes, teléfono 202778.

EN ZONA comercial de Palencia se alquilan 333 m.² propios para negocio. Informes teléfono 713278.

ALQUILO o vendo, hasta el martes. San Lorenzo 15, 1.º. Cinco habitaciones, cocina, cuarto baño. Propio oficinas.

SE ALQUILA piso lujo amueblado. Paseo Isla, Edificio Beyre, portal 6. Razón, portería.

Automóviles y accesorios

ALQUILER sin conductor coches nuevos todas las marcas «Servi-Auto» Sanjurjo 9 Telf 222715

AUTOS Blanco Alquiler sin conductor varias marcas Barriada Illera B-69 Telf 220638

TRACTORES de ocasión revisados Magníficos precios facilidades de pago «Auto-Burgos S A» Avda del Cid 72 Teléfono 200350

AUTOMOVILES Pedrosa. Compra-venta de toda clase de automóviles Stock mínimo sesenta vehículos para que usted pueda elegir Garantizados Facilidades hasta 24 meses Teléfonos 220047 y 227787

COMPRE su coche usado en Automóviles Ducar Todos los modelos nacionales Máximas facilidades Casa la Vega, 15 (detrás Escuelas Gamonal)

AUTOMOVILES Carro-Varona Compraventa de toda clase de automóviles y vehículos comerciales hasta 3.500 kilos Garantizados Mínima entrada Facilidades 6 12 18 y 24 meses Madrid 40 y Alhóndiga 2 Telf 207087

AUTOMATICO vendo Simca 1.000 Telf 202751

SE VENDE en buen estado, 850 Esp 4 P. 28.000 Km. 95.000 Ptas. Telf. 204245 (mañanas).

OCASION. Simca 1.000, en 18.000 Ptas., buen estado. Razón: Teléf. 202258.

VENDO: «850», «127», Citroen «C-8» y «Break» «R-6», «R-8», «4-L» y Simca 1.000. Garaje Arnaiz. 208768.

AUTOMOVILES Gamonal vende 600-E, 850, 124, 127 4 puertas, 1.430, 132, 4-L super, R-8, R-6 R-12, Simcas 900, 1.000 y 1.200 varios, Citroen 8, Dyane 6, mini. Facilidades, mínima entrada Pedro Alfaro 2. Telf. 223814.

AUTOMOVILES González vende impecables varios Seat-850, 124, R-8, R-5, 4-L Super, Simca 1.000 Mini 1.000. Garantizados Facilidades. C/. Vitoria 115 bis.

SEAT 1430 se vende en buen estado. Razón: Teléfono 222530

Colocaciones

30.000 MENSUALES en casa Adjúntenos sobre franqueado con sus señas Marcos San Pedro Mestallón, 8 Oviedo

APRENDIZ de mostrador se precisa en Bar Restaurante Ambos Mundos Pl de Vega 27 (R.O.C 17.657)

PRECISAMOS personas para trabajos caseros Universal Altea (Alicante)

SE NECESITA chico para mostrador 16 años Casa Garilletti

NECESITO barman. Bar La Solera (R.O.C 17.743)

PARA VITORIA se precisa chico para Bar-Restaurante Presentarse en: Bar el Pino C/ San Pedro y San Felices 7 Burgos (R.O.C 6.210)

¿DISPONE usted de tiempo libre? Proponemos interesante trabajo realizable en casa Obteniendo fácilmente 20.000 mensuales Escribanos: Publirenta Alborava (Valencia)

NECESITO señora para atender a persona mayor Informes «Bar Miguelito San Pablo 3

SE NECESITA ayudante de cocina Informes en Restaurante Auto-Estaciones (R.O.C 17.773)

NECESITO chica fija Aparicio y Ruiz 5, 5.º izquierda Teléf 202356

SE NECESITA cocinero para restaurante Razón: Telf. 221746 Preguntar Sr Esteban (R.O.C 17.795)

GANE dinero con direcciones mano o máquina para Cruzada Verde Internacional Balmes 246. Barcelona. 6.

SE NECESITA botones Tel 222300 ROC 17.594

SE NECESITA barman. Mesón Rueda. San Lorenzo, 20 (R.O.C. 17.808)

SE NECESITA maitre para hotel cuatro estrellas en Avila Escribir a: señor Beltrán Avda José Antonio 4. U Oficina de Colocación de Avila.

SE NECESITA chica para la limpieza Hotel Fernán González Calera, 17 R.O.C 17.724

SE NECESITA chica fija para matrimonio solo, con un hijo; poco trabajo, sueldo 8.000 a 9.000 pesetas Razón, La Orensana Miranda, 6. Teléfono 205532

SE OFRECE puesto de vendedor para almacén de materiales de construcción Teléfono 228587

AYUDANTE de mostrador se necesita Bar Valdeajos San Pablo.

SE NECESITA barman para sábados y domingos Bar Okapi La Flora. (R.O.C 17.823)

SE NECESITA empleada hogar externa con experiencia para cocina C/ del Carmen 5-5.º A

SE NECESITA chica interna Razón: Chalet de Oficiales de Aviación, n.º 4 Gamonal.

MODISTA, con coconfección industrial y escalado Teléf. 207295 Preguntar por el señor Aranda. (R. O. C., 17.871).

EMPLEADA de hogar se necesita para Algorta (Bilbao). Con experiencia e informes. Sueldo 12.000. Telf 205332.

SE NECESITA chica informes. Reyes Católicos 10-4.º A.

PARA Bilbao, necesito empleada de hogar, interna con conocimientos de cocina. Sueldo 10.000. Avenida Basagoiti, 21. Algorta (Vizcaya). Telf. 94/469.11.15.

SE NECESITA dependiente mostrador Bar Tizona (R.O.C 17.870)

SE NECESITA señora de cocina. Mesón Astorga. Avellanos, 8. Teléfono 206182. (Registro O. C. 17.724).

SE PRECISA chica de servicio, para Palma de Mallorca bien retribuida. Informes, Avenida del Cid 10, 1.º B.

ALTA retribución ofrecemos a damas con espíritu comercial y presencia agradable para trabajar en Burgos capital. Candidatas, presentarse hoy jueves de 11 a 12 y de 16,30 a 17,30 horas en edificio comercial Edinco Departamento 509.

SE NECESITA aprendiza mostrador, para Boutique del Fumador «Franco». San Juan, 1. (R.O.C. 17.872)

SE NECESITA chica fija. Plaza Primo de Rivera, 6, 4.º, 1.ª (frente estatua del Cid)

SE NECESITAN señoritas de 14 años para empaquetar. Informes, teléfono 208151. (Registro O. C. núm. 17.878).

Compras y ventas

COMPRO lana vieja Avda del Cid Teléfono 223239

VENDO estanterías metálicas góndolas y expositores Vitoria 19 Teléfono 203837

SE VENDEN 4.000 fardos de paja blanca picada. José Palacín Peral de Arlanza

SE VENDE vestido primera comunión Santa Agueda. 26. 1.º

SE VENDE material derribo piedras y teja Informes, Cuartel Caballería.

Enseñanzas

SE DAN CLASES de inglés. Interesados llamar 223887 (Tardes)

SE DAN CLASES particulares de inglés Dirigirse Santa Agueda 26 1.º.

LATIN Sólo Latín Particular y grupos Llamar tardes Tf 208004

Fincas

VENTA de pisos y lonjas en Vía Empalme Construcciones Serrano

VENTA de pisos informes calle Vitoria 179 1.º G Preguntar por Sr Urbano

VENDO almacén céntrico 300 m con agua luz y servicios Avda del Cid 42-3-A

PISO se vende cinco habitaciones Calefacción y agua caliente centrales Calle Santa Casilda 3-6.º izquierda

VENDO entreplanta comercial 250 metros cuadrados propia cualquier negocio Interesados llamar al Telf 220500

VENDO pensión amueblada en calle Vitoria-Gamonal. Interesados llamar al 220500

VENDO piso totalmente acondicionado Servicios centrales. Vitoria 56. Telf. 208001

VENDO piso y local sol todo el día Fuentecillas 13 Telf 206254.

SE VENDE local comercial de unos 170 m.² con parte proporcional sótano. En calle Emperador, 17 Informes. Calzadas 58-4.º

VENDO piso Avda. Vena 15-3.º A Ver tardes

VENDO piso Gamonal, decorado maderas nobles, 2 cuartos baño. 1.600.000 Facilidades. Aitor Madrid 69.

VENDO piso Ctra. Logroño. 15-6.º D. Ver en el mismo.

PARCELA 3.600 metros, agua, luz linda río. Ideal para chalet y huerta. Albillos. Vega, 36-2.º

LOCAL moderno con instalación completa, dedicado comestibles se vende por valor traspaso por ausencia Albillos. Vega 36

PISO amplio, confortable, decorado vendo barato. Albillos. Vega. 36-2.º

PLANTA comercial a dos calles, 130 metros, doble altura vendo total o por partes Albillos. Vega 36-2.º

VENDO locales de 90 y 110 m.² en Gamonal y 140 m.² en C/ Madrid. Informes: 207087.

VENDO piso. Calefacción individual, con o sin muebles Económico. Calle Lavaderos, 1. 6.º E Teléfono 223381.

VENDO piso semi-lujo calefacción central, carretera Logroño. Facilidades Aitor Madrid 69

!! CONSTRUCTORA !! Compra o en aportación, solar o casa para derribo, de 500 a 1.500 m.² zona céntrica. Informes, Pérez Gómez. Paloma, 37, 1.º

¡¡EN EL CENTRO de Marbella!! Vendo o cambio chalet de lujo por finca rústica o casa vieja en zona céntrica de Burgos. Abonando diferencia en pro o en contra. Informes por escrito, a señor Gallén Alcázar Calle San Pedro Cardeña, núm 16, primero.

VENDO chalet dos plantas, cinco dormitorios, dos cuartos de baño, cocina comedor, dependencias, calefacción central, amueblado Garaje y huerta Hontoria del Pinar (Burgos). Señor Plácido.

VENDO piso amplio, muy céntrico, buena inversión. 201779.

VENDO piso calle Fray Esteban de Villa, 3. Interesados llamar teléfono 227197. 226484

VENDO piso nuevo cuatro habitaciones Avenida del Cid 38. Informes portería décimo A.

VENDO finca de 3.150 m.² con chalet y servicios, en carretera muy próxima a Palencia Precio a convenir Sin intermediarios Informes teléfono: 988-713278

SOLARES se compran Ofertas al apartado 250

VENDO parcela 1.000 metros, carretera Logroño. Teléfono 203014.

COMERCIAL. Local 800 metros, cuatro amplias entradas, diáfanas, más sótano, lindando Avda del Cid. Prigo. Mañanas.

LOCALES 30, 50, 100, 200, 400 metros. Facilidades. Paseo Fuentecillas. ¡Ideales comercios! Prigo.

CENTRICO. Mesón estrenar, 300 metros. Facilidades. Prigo. Moneda, 13 .

NAVES. Carretera Logroño, 430, 330, 830, 1.900 metros, diáfanas, dos entradas.

PARCELAS. Ideales, de 5, 7.000, 10.000 metros; arbolado, propias construcción chalets. Carretera Cardeñajimeno. Prigo. Moneda, 13.

CENTRIQUISIMO local instalado, gran escaparate. Plaza Cruzada, 2.500.000, 280 metros, tres plantas. Primo. Moneda, 13.

Ganados y aperos

VENDO 100 ovejas con cría. Bahabón de Esgueva Benito Martínez

VENDO 40 ovejas y carnero Jesús Tobar. Sasamón

VENDO 40 ovejas con cría, en Villariezo Laurentino Rodrigo

Huéspedes

CEDO habitación dos camas, para caballero. Sanjurjo 42, 12.º

Muebles

VENDO dormitorio nuevo y sofá nido C/. Colón. 5-7.º B.

MAQUINA coser con mueble y motor; secadora Balay 125 v.; Cyclostati, Radio casette Teléfono 201864

Pérdidas

PERDIDA pulsera de plata, por Avenida del Cid, jueves, tarde. Gratificaré espléndidamente, por ser recuerdo. Teléfono 220689.

Televisores

REPARAMOS al día televisores todas marcas «Tele-Orly» Teléfono 224139

RADYTEL Reparación televisores todas marcas Instalaciones porteros automáticos y antenas colectivas colocación rápida antenas antenas UHF individuales Fernán González 40 Teléfonos 200956 y 201385

«ELBE» Televisión Lavadora Servicio técnico oficial a domicilio. Teléfono 220294.

RADIO Caracas Reparación urgente televisores todas marcas a domicilio instalación y reparación antenas colectivas e individuales instalación rápida porteros electrónicos Servicios técnicos FRANCIS y «Marconi» Calzadas 18 Telf 221529

Traspasos

SE TRASPASA piso céntrico incluso propio oficinas Informes. Publicidad MAPP 208067

TRASPASO negocio alimentación por traslado, 100 m.² 500 Pts renta, Telf. 201821-207597

TRASPASO local céntrico amplio renta 2.000 Telfs 222816 y 201773.

CENTRICO. Local ¡ideal cafetería, comercio general, 113 metros. La Flora. Prigo. Moneda, 13.

Varios

FUNERARIA San José Traslados Entierros Avenida del Cid 83 Teléfono 209452

BASILIO barniza pisos con barniz especial de mucho brillo y dureza Resistente a las manchas de grasa agua licores frutas Teléfono 25772

A SALON de belleza interesa colaboradora. C/ Vitoria 17-1.º Apartamento 103. de 5 a 8.

FOTO GRABADOS Confección rápida TALLERES GRAFICOS «Diario de Burgos». Precios ventajosos. Calle San Pedro Cardeña, 34. Telf 207358 y «Papelería Tagra». Vitoria, 13 Teléf. 202852

IMPRESOS comerciales, cartas timbradas, tarjetas de visita, invitaciones prospectos de propaganda, etc. TALLERES GRAFICOS «Diario de Burgos» calle San Pedro Cardeña, 34. Teléfono 207358 y «Papelería Tagra» calle Vitoria, 13. Teléfono 202852.

Offset

y toda clase de trabajos tipográficos en TALLERES GRAFICOS «Diario de Burgos» Calle San Pedro Cardeña 34, teléfono 207358 y «Papelería Tagra» calle Vitoria, 13 teléfono 202852.

Trabajos de calidad: *Talleres Gráficos* **DIARIO DE BURGOS**

M.E.C.D. 2017

Secuestro de un industrial guipuzcoano

Había recibido en Agosto del pasado año una carta amenazadora de la ETA

San Sebastián (Logos). — Ha desaparecido el industrial guipuzcoano don Angel Berazagui Urbe, director gerente de la fábrica de máquinas de coser «Sigma», de Elgoibar, no descartándose la posibilidad de que haya sido secuestrado por la organización terrorista ETA.

Los hechos conocidos son los siguientes: a las seis de la tarde de ayer dos individuos armados con pistolas, se acercaron al conductor y propietario del coche Seat 127, SS-8598-B, al que le dijeron que necesitaban su automóvil. A continuación, montaron en el vehículo. Uno de los dos individuos armados se puso al volante, haciéndose acompañar ambos por el propietario del automóvil hasta poco antes de llegar a Elgoibar, donde le indicaron que se apeara.

Por otro lado, el horario habitual de salida del señor Berazagui de la factoría «Sigma» es a las siete menos cuarto de la tarde, por lo que antes de dicha hora pudieron llegar hasta las puertas de la empresa los dos desconocidos, si se relaciona este robo con la desaparición, lo que parece lógico, ya que el automóvil ha sido hallado esta mañana aparcado junto al «Restop», restaurante de la autopista Bilbao-Behovia, próximo a la salida de San Sebastián. El 127 se hallaba junto al automóvil propiedad del desaparecido, «Mercedes 280-SE» matrícula SS-6675 E.

Por el momento no hay ninguna carta pidiendo rescate, ni explicando los motivos de la desaparición. Sin embargo, se ha sabido de fuentes oficiales que el señor Berazagui recibió en Agosto del año pasado una carta amenazadora de ETA-V Asamblea, rama político-militar, en la que se le exigía la entrega de diez millones de pesetas salvo graves represalias de la mencionada organización terrorista. Cartas del mismo tenor fueron recibidas por otros industriales destacados del país vasco.

El señor Berazagui cuenta en la actualidad cincuenta y seis años de edad, está casado, tiene tres hijas, las tres casadas.

Su esposa, doña María del Carmen Estarta es hija única del fundador y propietario de la factoría de máquinas de coser «Sigma», domiciliada en Elgoibar y que da trabajo a un millar de personas aproximadamente. El fundador de «Sigma» es don Eulogio Estarta, considerado como un prohombre de Elgoibar donde además de la factoría construyó viviendas para sus trabajadores y otras obras de interés social.

El desaparecido es persona muy conocida en San Sebastián. Es socio del club náutico, de la mencionada capital, y posee un yate llamado «Marl Carmen».

Inmediatamente de conocerse la desaparición, fuerzas de la Policía y de la Guardia Civil han iniciado una intensa búsqueda montando controles de carretera, a pesar del tiempo transcurrido desde la presumible desaparición o secuestro hasta el momento de conocerse la noticia por la Policía, esta madrugada.

SIN MAS DATOS

San Sebastián (Logos). —Se mantiene la vigilancia policial, muy intensa en toda la frontera del Bidasoa y en la de Navarra, a consecuencia del posible secuestro de don Angel Berazagui

Hasta media tarde de hoy no se tiene ninguna noticia de que alguien haya solicitado rescate, o dado explicaciones a la desaparición del señor Berazadi.

LA FAMILIA NO HACE DECLARACIONES

San Sebastián (Logos). —Los familiares de l señor Berazagui se han negado a facilitar información y hacer declaraciones, dada la angustia y preocupación del momento por el que atraviesan, remitiendo a los informadores a las noticias que pudieran surgir de la Comisaría de Policía.

Por otro lado, la factoría de máquinas de coser "Sigma", de Elgoibar, que dirigía el señor Berazagui y que cuenta con unos mil trabajadores, pasó por un momento de anormalidad laboral en el pasado mes de Febrero al solicitar los obreros un aumento salarial de dos mil quinientas pesetas lineales. Se inició una huelga y hubo varias sanciones de empleo y sueldo que afectaron a la casi totalidad de la plantilla. En la noche del 28 al 29 de Febrero, un grupo de trabajadores de "Estarta y Ecenarro", junto con otros de máquinas "Lagun", protagonizaron un encierro en la iglesia de San Bartolomé de Elgoibar, y el primero de Marzo tuvieron lugar dos asambleas de los trabajadores, en las que se decidió, tras una votación muy reñida, la vuelta al trabajo, lo que se realizó el día tres.

Por el momento no se sabe con certeza si el secuestro fue realizado solamente por los dos primeros hombres que robaron el coche en Eibar, o si más tarde, en Elgoibar, se les unieron algunos cómplices. Después de ser hallados los dos coches en un aparcamiento de la autopista San Sebastián Bilbao, la familia del señor Berazagui presentó la correspondiente denuncia, a las cinco de la madrugada.

DISPAROS CONTRA LA GUARDIA CIVIL

San Sebastián (Cifra). — Unos cuatro o seis disparos, al parecer de pistola, fueron realizados anoche por unos desconocidos contra los miembros de un control de carreteras de la Guardia Civil, en las proximidades de Oñate (Guipúzcoa).

Los autores del atentado se parapetaron en un monte cercano y, nada más efectuar los disparos, se dieron a la fuga.

No ha habido que lamentar ninguna víctima entre los guardias civiles que componían el control, ni entre otras personas que se encontraban próximas al mismo.

Inmediatamente comenzaron las investigaciones para localizar a los autores del atentado terrorista.

LA ETA REIVINDICA EL SECUESTRO

San Sebastián (Logos). — Se ha confirmado en los medios políticos de San Juan de Luz, que el secuestro de don Angel Berazagui, director de las factorías de Estarta y Ecenarro, ha sido llevado a cabo por un comando de ETA V-Asamblea rama político militar, esperándose un comunicado de la organización.

Anarquista español muerto en el atentado a Poniatowski

Madrid (Logos).— El estudiante español don Juan Durán Escribano, a quien las noticias llegadas desde Francia dieron por muerto a consecuencia de la explosión de una bomba que colocó para atentar contra el ministro galo del Interior, Poniatowsky, se encuentra, según fuentes oficiales españolas, en Madrid, sano y salvo, cumpliendo el servicio militar, escribe Alfredo Semprún en el diario «Arriba», Madrid.

Según la información que publica el citado diario, el cadáver identificado el pasado martes era el de Jaime Ruiz Rosado, uno de los más decididos miembros de los llamados «miembros de acción» del F.R.A.P., fracción M.I.R., considerado como huido, tras escapar por fracciones de segundo de la acción policial, cuando inspectores de la Brigada de Investigación Social trataron de detener en una pequeña localidad, cerca de Avila, donde se había refugiado junto a su novia y uno de los miembros de su comando, tras haber lanzado una bomba a un coche 1.500, aparcado en las proximidades del estadio Santiago Bernabéu, donde presidía un acto el Caudillo, el día 1.º de Mayo de 1975.

LA AGRICULTURA ESPAÑOLA, PREPARADA PARA INGRESAR EN LA C. E. E.

Declaraciones del ministro, Sr. Oñate

Madrid (Logos). — Dos diarios madrileños «Ya» y «ABC», recogen hoy en sus páginas, sendas entrevistas con el ministro de Agricultura, don Virgilio Oñate Gil.

El ministro, en ambos diálogos, manifiesta que, aunque el momento no es propicio para la emigración, los hombres del campo deben seguir emigrando, puesto que el desarrollo de la economía en nuestro país debe permitir la provisión de mayor número de puestos de trabajo, bien retribuidos; otra cosa distinta, dice el ministro, es el abandono de la vida en las zonas rurales en lo que significa abandono de la agricultura.

Sigue siendo verdad, explica, el señor Oñate Gil, que la agricultura, la ganadería y las actividades forestales españolas, son de lo más importante y de lo más transcedental para la economía del país. El país sigue siendo eminentemente agrícola, aunque hay que admitir que no se ha prestado toda la atención que merece a la actividad agraria. Y señala que una cuarta parte de la población activa española se dedica a las faenas del campo, aunque su renta per cápita esté por debajo del cincuenta por ciento de la renta nacional, en 1975, la renta media del agricultor fue del 176.900 pesetas

Preguntados por los temas abordados durante la reciente reunión en Toledo, el ministro afirma que no ha decidido nada, aunque han estudiado casi todo. «La política agraria, dice en «ABC», para que sea eficaz, ha de ser estable, pese a sus complejísimos ingredientes internos y a las incidencias de elementos externos» Es decir, ha de contemplar los medios naturales, la población agraria y el consumidor del producto agrícola, todo ello desde el vértice de la política general del país.

En el «Ya», el señor Oñate Gil, expone cuales son, en su opinión, los productos básicos que habrían que asegurar al consumidor a precios estables y asequibles: el pan, la carne de cerdo y de pollo, los huevos, el aceite de girasol, leche, un pescado medio y quizá algún producto que contenga vitamina C.

En cuanto a la necesidad de una programación en la agricultura, el ministro se muestra totalmente de acuerdo. Sin embargo, como en España esta programación no deja de ser indicativa se muestra imprevisible en el sentido matemático de la palabra. Y mientras, la producción de trigo ha resultado bien, aparecen desequilibrios en otros productos como maíz y remolacha.

Finalmente, el ministro trata del tema de la agricultura, cara a la integración de España en la Comunidad Económica Europea y afirma que «El mundo agrario español, está mejor preparado que otros sectores de la actividad económica para ese ingreso en la CEE, aunque estando mejor preparado no puede decirse que esté totalmente a punto. Tanto las organizaciones profesionales, dice, como la agricultura de grupo, como la posición de los agricultores en dominio de la comercialización y de la industrialización, deben avanzar notablemente para situarlas en igualdad de condiciones con los agricultores de la Comunidad Económica Europea».

ESTUDIANTE:

El SEGURO ESCOLAR te protege en los casos de Accidente Cirugía Tuberculosis Neuropsiquiatría Tocología Infortunio

Solicita estos beneficios en el INSTITUTO NACIONAL DE PREVISION

VENTA DE TERRENOS POLIGONO INDUSTRIAL

(Concesión del Ministerio de O. P. de fecha 10-IX-65, 99 años, sin canon y trasmisible)

Hasta 170.000 metros cuadrados en el PUERTO DE SANTANDER con 1.300 metros de línea marítima Posibilidad muelles de atraque, a tres kilómetros de la ciudad, lindando con carretera general y próximo a nueva Estación Clasificadora Ferrocarril. Urbanización con saneamiento, agua potable y energía eléctrica

INFORMES:

ACTIMAR, S. A.

Isabel II, 24, 4.º A. Teléf. 21 32 33 SANTANDER

COMENTARIO Y NOTICIA DE TELEVISION

Por Alberto MATTHIES CASTRO

«DIRECTISIMO» PROLONGADO HASTA JULIO

Llega esta noche un «Directísimo», en el que cabe exigir explicaciones claras, uno diría que clarísimas, sobre lo sucedido hace siete días. Creemos que al telespectador se le deben explicaciones a través de la pequeña pantalla. No en declaraciones posteriores a periódicos y revistas. Y si hace siete días no se tuvo la serenidad suficiente para ello y se cortó el espacio, hoy debe hacerse de forma totalmente clarificadora. Entre las cosas que deben quedar bien asentadas son si de veras existen relaciones amistosas entre los ganadores y algunos de los responsables del «Directísimo» Parece ser que en efecto hoy veremos a la pareja que ganó la semana pasada. Esperemos que además lleguen las explicaciones oportunas.

Por otro lado vayan unas buenas noticias para los que gusten de «Directísimo» (y malas para los que preferirían otra cosa en la noche del sábado). Iñigo ha declarado que acaba de renovar el contrato para que «Directísimo» continúe en pantalla hasta el mes de Julio. Siguiendo su ya tradicional costumbre achaca (entre otras razones) a la envidia que se tiene hacia su persona, el hecho de que se haya rumoreado que el programa podría ser suprimido. Aunque luego aclara que el problema parece ser que Iñigo considra enemigo a cualquiera que critique sus programas y no le parezca que aquello que él hace es como para arrodillarse a sus pies. Aunque ésto de cara al público no tenga mayor importancia.

Por lo que se refiere a esta noche dentro del aspecto musical está prevista la presencia de Junior, Los Amaya, Bogote Arrocet, Georgie Dann y Love Machine.

NATACION, OXFORD-CAMBRIDGE Y PATINAJE

Tres retransmisiones se anuncian en los programas oficiales. Dos de ellas a través del primer canal.

La última por el UHF, de cinco y media a seis están previstas imágenes correspondientes a la tercera jornada del campeonato de España de invierno de natación, que tiene lugar en el Club Náutico de Sabadell. Luego a las seis se ofrece, a través de la red de Eurovisión, la tradicional regata que en el Támesis disputan las embarcaciones de las Universidades de Oxford y Cambridge. Para los amantes de contemplar el bello espectáculo que supone un campeonato del Mundo de patinaje artístico sobre hielo de profesionales, la segunda cadena anuncia, de ocho a nueve, una conexión con Jaca, escenario de dicha competición.

CARA Y CRUZ DEL PROGRAMA DE RAPHAEL

Si el partido de fútbol del pasado miércoles ha dado tema para discutir también hemos oído comentarios en torno al último programa de Raphael. Era el que quedaba por emitir dentro de los cinco realizados con destino a «La hora de...» bajo el título «El mundo de Raphael». De este programa casi puede decirse lo mismo que en su día de los cuatro anteriores. El realizador ha puesto un gran cuidado en su labor, ha acertado en el escenario en el que interviene el divo y ha obtenido un color bastante logrado. Arropado por todo ello surge un Raphael que calificaríamos de sólo apto para incondicionales. Pero no por su forma de cantar cuyo mérito nadie discute sino por su pésima condición de presentador a la hora de hablar y gesticular, con su peculiarísimo estilo consigue exesperar a un cierto sector.

En efecto, a Raphael es mejor oirle cantar que verle actuar. Claro está que vistos los precedentes el telespectador que se dispuso a contemplar el programa sabía ésto por adelantado. Hay dos aspectos a los que vamos a dedicar ligera atención. Hemos observado la tendencia que tiene el cantante a besuquear a las figuras femeninas que intervienen en sus programas. En el caso de Gina Lollobrígida creemos que se pasó de la raya, incluso dio la impresión de que a la actriz italiana aquello le hacía bien poca gracia. Sobre todo por la forma en que ladeó la cabeza en una de las ocasiones, cundo Raphael iba en directo hacía sus labios.

Por otro lado en algún programa anterior observamos cómo Raphael (y no es el único que cae en este defecto) se dedicaba a hablar en inglés con un artista invitado olvidándose prácticamente de la traducción y de que hay un público que no tiene la obligación de conocer un idioma extranjero. No vamos a referirnos hoy a eso. Sino a lo tremendamente pedante, que resultó el anunciar en inglés el título de una canción, que luego Gina Lollobrígida cantó íntegramente en castellano. Nos referimos a «Bésame mucho»

CIUDAD ATOMICA EN «PRIMERA SESION»

Jerry Hhopper es un director norteamericano que ha obtenido ciertos éxitos de taquilla con filmes como «El secreto de los Incas, «La guerra privada del Mayor Benson» (quizá su mejor film) y «Hoy como ayer».

Esta tarde «Primera sesión» anuncia «Ciudad atómica» (1952) que es su primera película, no estrenada comercialmente en España. De ella se dice en la revista oficial de RTVE: «La realización se muestra cuidada y la interpretación es buena, pero todo transcurre en un tono menor... en el argumento las cosas suceden de manera bastante esquemática». A un físico nuclear le raptan su hijo pidiéndole la fórmula de un trabajo atómico en el que interviene. Mientras investiga el F.B.I., se facilita a los secuestradores unos datos falsos. Interpretan los principales papeles Gene Barry, Lydia Clarke y Michael Moore.

UNA PREGUNTA

¿Cómo es posible que a veces «Ultimas noticias» parezca no estar preparado al concluir el programa anterior y haya que esperar unos minutos hasta que se pone en marcha?

Hágase suscriptor de

Diario de Burgos

M.E.C.D. 2017

ARANDA

Mañana, clausura de la Exposición de Filatelia

FACHADAS DE MUY MAL ASPECTO

Pretendemos referirnos en esta ocasión a ciertas fachadas que bien por sus malas condiciones de conservación o bien por motivo de obras que se han iniciado en sus medianerías, ofrecen un estado y contraste harto deficiente y no es que precisamente tratemos de referirnos a obras que normalmente siguen su curso sino a aquellas cuyas obras se empiezan y no se terminan.

Una de estas obras empezadas desde hace mucho tiempo es la situada a la entrada de la plaza de la Ribera, por donde se va al aparcamiento allí instalado y que por su estratégica situación, la continuidad de la obra que no se termina, presenta en su medianil con otra edificación una fachada de adobes de un aspecto deprimente que por su visible situación no dice nada en favor de nuestra población dándose la coincidencia de que su visibilidad es enorme por su situación siendo apreciada por propios y extraños.

Como esa que dejamos consignada, aunque no de tanta visibilidad existen otras como en la llamada parte antigua de nuestra población, entre las que podemos citar la calle de la Costanilla que por efecto de los hundimientos allí producidos hace tiempo, los adobes se encuentran al descubierto al igual que la citada anteriormente.

Si nos fijamos en otras poblaciones y regiones españolas, observaremos por ejemplo los pueblos de Andalucía, en que todas las fachadas se encuentran perfectamente encaladas, no distinguiéndose si son tales fachadas o proceden de derribos o de obras en construcción, ya que lo primero que hacen es encalarlas y luego se sucede la construcción.

Consideramos que sería conveniente, por no extendernos más sobre este tema, se procediese a cubrir de alguna manera esas fachadas que tan mal aspecto ofrecen a la vista del público, para que cuando se prolongue demasiado la construcción o edificación se apreciase que se encuentran en debidas condiciones las fachadas que nos ocupan y no ofreciesen aspecto tan deprimente que al mismo tiempo encierra un síntoma de suciedad y sobre todo mal cuidado y esmero de las casas que es lo que en realidad nos interesa, como contribución a ese mal renombre que tiene nuestra población fuera de aquí.

ACTIVIDADES CULTURALES DE LA SEMANA

Dentro de las actividades culturales que se producen y se han de producir durante la presente semana en nuestra población, podemos citar en cuanto a las primeras la exposición de Filatelia - Numismática que se inauguró el pasado día 13, que está siendo muy visitada, estando señalada su clausura para el domingo día 21.

En otro orden de cosas, conforme anunciamos en el número del miércoles, también el domingo a las ocho de la tarde y en la iglesia de Santa Catalina, tendrá lugar un concierto de guitarra con la actuación del dúo Lola Aguado-Agel G. Piñeiro, nombres muy conocidos como concertistas.

Simplemente estos hechos son fiel reflejo de las actividades culturales de nuestra población y del interés que revisten todos cuantos actos, exposiciones, etc tienen lugar en la capital de la Ribera.

EL DIFICIL DESPLAZAMIENTO DE LA ARANDINA

El domingo le corresponde desplazarse a la Gimnástica Arandina a Bembibre para ventilar los dos puntos en litigio con el titular de dicha población, desplazamiento harto difícil teniendo en cuenta la calidad del enemigo de turno, con el que ha de contender.

El Bembibde es un conjunto que se encuentra situado en la clasificación en la zona media sin positivos ni negativos, con un aceptable «gol a verage» y sobre todo tiene la particularidad de mostrarse fuerte en sus feudos.

Esas características, unidas a que la Arandina no recordamos haya puntuado nunca en Bembibre contribuye a esa dificultad que anunciamos y para solucionarla tendrá mucho que luchar y también deberá estar acompañada de la suerte.

Cierto es que el conjunto blanquiazul pasa por una racha un tanto halagadora y está dotado de gran moral pero es tan comprometido el partido que ha de ventilar el próximo domingo, que ha de poner a prueba todas cuantas cualidades le queramos aplicar que indudablemente ha de derrochar en esta comprometida salida, unque, si bien es cierto, hasta el momento de pitar el colegiado la terminación del encuentro caben las esperanzas de que el encuentro se desarrolle en la forma que la afición espera.

Sus líneas de retaguardia nos tienen demostrado que son firmes y si la media y la vanguardia responden y luchan durante los noventa minutos, todavía se puede conseguir algo positivo en este desplazamiento que, en principio, presentamos como muy comprometido teniendo en cuenta de que en un partido de fútbol pueden pasar muchas cosas raras contra toda previsión.

A la Arandina le interesa, precisa para más puntualizar el conseguir todo lo positivo posible, digamos en esa escalada iniciada que fue cortada hace unos quince días en su anterior desplazamiento a Salamanca y creemos es consciente de que con ganar los partidos en casa no es suficiente para marchar hacia la meta propuesta.

Suponemos que tras el duro encuentro jugado en la última jornada frente al Cacabelos no existirán lesiones en los jugadores y que el «míster» podrá contar con todos los efectivos de su plantilla que le han de ser necesarios para salvar este desplazamiento con la brillantez que es de esperar, ya que un nuevo tropiezo ha de suponer el ir perdiendo todas las posibilidades que se puedan presentar y esas posibilidades, durante la actual temporada ya no se han de presentar.

Por otro lado y respecto a la afición, tenemos entendido que el conjunto ribereño no se encontrará solo en Bembibre, sino que contará con gran número de seguidores, entre ellos, tenemos entendido que se desplazará una representación de los «quintos» con su galta que unidos a los habituales entusiastas que de ordinario acompañan al equipo en casi todos sus desplazamientos, por no decir todos gritarán y animarán a los blanquiazules en este comprometido desplazamiento en el que la Gimnástica Arandina, ha de ventilar esos dos puntos en litigio.

Como se puede apreciar por cuanto venimos diciendo, las cosas no se le presentan tan mal a la Arandina, lo que hace falta es que los componentes del equipo respondan con eficacia a tantas facilidades y colaboración de los que pudiéramos conceptuar como animadores del equipo, que no regatea esfuerzos ni sacrificios con tal de gozar de los triunfos de su equipo que es lo que al fin y al cabo desea y ansía la afición arandina.

Al adquirir su vivienda, exija la máxima calidad en las conducciones de fontanería, calefacción y gas

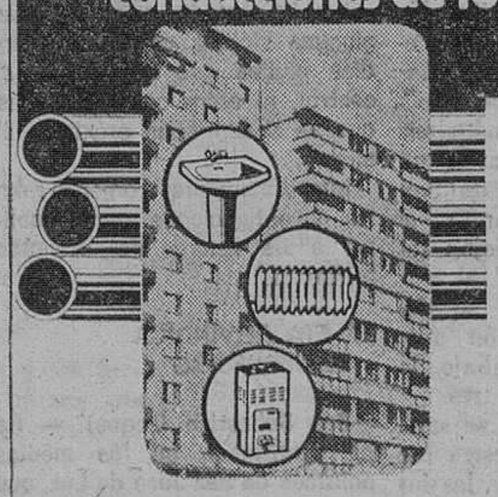

EXIJA
Tubo de cobre
Garantía total
PRADERA HNOS, S.A.
Tubos de cobre para instalaciones de la edificación
Delegación:
Bertendona, 6 - Tfnos. 421 31 73 - 423 20 83 - 421 09 55 - 423 64 26 - BILBAO 8

Pista de pruebas

Cosechadoras New Holland Santana superan cualquier prueba.

Y si no, compárelas con cualquier otra.

Enseguida notará la superioridad de las Cosechadoras New Holland Santana, donde es más importante: en la sincronización total de la máquina.

Su potencia es el resultado de una perfecta sincronización de diseño y del equilibrio absoluto entre sus elementos fundamentales (siega, alimentación, trilla, limpia y motor).

Esto permite alcanzar un alto rendimiento de la máquina.

Es por todo ello, que podemos decir y demostrar, que New Holland Santana es también primera potencia mecánica y dispone del mayor parque de cosechadoras de España.

CONCESIONARIO
AGRICASA
Caja de Ahorros Municipal, 3-5-7
Teléfs. 20 99 40-22 00 29-BURGOS

SANTANA 1ª POTENCIA

CAMIONES

TODAS LAS MARCAS Y TONELAJES
EN PERFECTAS CONDICIONES, 2, 3 y 4 EJES
VOLQUETES Y CAJAS NORMALES

AUPASA

AVENIDA DE MADRID, 2

PALENCIA

M.E.C.D. 2017

nuestra PROVINCIA

MIRANDA

ACUERDOS MUNICIPALES

La Comisión Permanente se dio por enterada de la toma de posesión de doña Francisca Castillo Martínez como matrona de la Jefatura provincial de Sanidad.

Concesión del sepelio para la viuda de don Jaime García Marrón de diez mil pesetas.

OBRAS

Se autorizó a don Antonio Cereceda Villanueva autorización para viselar un bordillo ya que es guarda de un guarda-vehículos públicos. Se le concedió autorización para la viselación del bordillo.

La Unión territorial de cooperativas de Jaén, solicita autorización para realizar varias obras en un puesto que tiene en la Plaza de Abastos.

A don Justo García Tijero para la restauración de miradores en la calle General Franco. Las obras son para colocar unas vigas metálicas, y el presupuesto es de treinta mil pesetas.

A don Andrés Gutiérrez, solicitando autorización para cubrir una terraza en la parte posterior de la casa de la calle Logroño, 31 primero interior con el presupuesto de 15.000 pesetas.

A don Alfredo Puente García representando a Iberduero, para abrir varias zanjas en varias calles de nuestra ciudad, con un presupuesto de 70.000 pesetas.

A don Fidel José Angulo Martínez, para obras en una granja y en la calle de la Reja y calle Santa Lucía, 7.

A don Eutiquio Martínez Bujo, para el cambio de ventanas en calle Arenal 93 con presupuesto de 105.000 pesetas.

A don Gregorio Barriocanal, para elevar un edificio en la calle Ronda del Ferrocarril núm. 11 que constará de ocho pisos dobles, sótano planta baja, con un presupuesto de 13.545.166 pesetas.

A don Dionisio Fernández Angulo solicitando autorización para construir un pabellón con destino a maquinaria en el barrio de Orón con el presupuesto de 631.735 pesetas.

Y a don Jesús Rodríguez Cuevas, representando a la cooperativa de viviendas, para edificar en el polígono de Anduva en la parcela 28 con 11 pisos treinta y tres viviendas. Se autorizó siempre que se aporte la célula y se ajuste a las ordenanzas. Con un presupuesto de 38.306.201 pesetas.

Expedientes sobre la instalación de establecimientos o industria: Un taller de carpintería en Fuente Basilio, por Isaías de la Fuente.

Se aprobó el acta de recepción de una autobomba para los bomberos, con un año de garantía. Cuesta un millón y la Comisión aprobó la factura, y el abono a la casa «Fimesa» que llevó a cabo la venta.

Autorización para nichos y asimismo para cambio de propietario de un panteón al que se le concedió autorización.

Se conoció la liquidación de varios matarifes del matadero. Existen dos personas una de ellas de la categoría inferior y otra como contratada sujeta. La liquidación fue referida a los señores don Ricardo Trejo, con treinta y nueve mil ochocientas veintinueve pesetas y a don Servando Gómez Rey, la cantidad de cincuenta y tres mil pesetas.

Se vio una relación de gastos con motivo del concierto de la Banda y el Orfeón en el teatro «Cinema» con 12.575 pesetas. Fue aprobado.

FUERA DEL ORDEN DEL DIA

Hacemos mención a dos asuntos: Se abrieron los pliegos para la construcción de las piscinas municipales y se conoció el acta de los carniceros que se celebró en la Delegación Sindical Comarcal como tema del matadero. La Comisión Permanente se dio por enterada.

EL PASO A NIVEL DE RIOJA

En nuestro anterior artículo, exponíamos nuestro criterio sobre la posibilidad, aceptada en principo por la Corporación municipal, de suprimirlo haciendo un paso inferior por el ya existente, que lleva consigo una serie de problemas que lo haría muy gravoso y además, no olvidemos esto, que la población quedaría tan dividida como ahora, con los inconvenientes ya mencionados y lo que es peor, con un futuro muy oscuro para el engrandecimiento de Miranda de Ebro.

Tal vez el proyecto de que hablamos anteriormente sea muy costoso, pero hay que pensar en otra solución que reduzca el gasto, como lo es la entrada del ferrocarril desde Ircio, construyendo un puente sobre el Ebro y dando entrada por la zona que existe entre los ríos Zadora y Bayas.

No dudamos que existirían dificultades para lograr una autorización de paso del ferrocarril por dicha zona, pero no creemos que fuesen insoslayables y puesto que entre los proyectos municipales existe el de construcción de un puente para dar acceso al polígono industrial de Ircio, éste lo tendríamos construído aprovechando el actual de hierro del ferrocarril al ser innecesario para la circulación ferroviaria y el coste del nuevo a la altura de Ircio, podía aportarse por el Ayuntamiento al presupuesto total de la obra, tanto más, cuanto que un puente en el lugar donde se dice se va a construirse, para circulación de vehículos a motor, más perjudicará que favorecerá a nuestra ciudad de Miranda de Ebro.

La desviación del ferrocarril por Ircio a la que nos referimos, no es desconocida en el Ministerio de Obras Públicas, pues los ingenieros desplazados para buscar soluciones, la consideraron favorable y mucho más baja la inversión, como lo pueden atestiguar algunos concejales de los que hablaron con dichos ingenieros.

Para esta solución existía, al parecer, una oposición de la Renfe, por estimar que los trenes entrarían en lo que se llama "fondo de saco" y que la reanudación de la marcha se hacía con las composiciones al revés de su entrada, pero este inconveniente no creemos que sea imposible de resolver, dadas las buenas relaciones existentes desde tiempo inmemorial. Viene produciendo diariamente dos veces con el tren conocido por "Shanghai» que hace el trayecto de Barcelona a Coruña y viceversa, por lo que existe un precedente a tener en cuenta en la solución que apuntamos. Además podemos alegar, que según nuestras noticias, la entrada en "fondo de saco" se produce en varias estaciones de la Red Ferroviaria.

No pretendemos otra cosa con estas manifestaciones, que evitar si es posible, una solución totalmente perjudicial para nuestra ciudad y de la que tendríamos que lamentarnos nosotros y nuestros hijos, ya que de realizarse en la forma que ahora se pretende, los intentos y estudios para mejorar Miranda de Ebro, se estrellarán siempre con la vía del ferrocarril.

No queremos terminar sin rogar a las autoridades locales, que antes de resolver en firme sobre el, para nosotros, descabellado proyecto, se proceda a someterlo a información de los vecinos de Miranda de Ebro, con exposición del proyecto y de una maqueta que ponga de manera clara, cómo quedaría nuestra ciudad, después de su construcción, para que con conocimiento de causa, pudieran ser oídos todos sus habitantes en una encuesta que serviría para evitar comentarios desfavorables sobre la actuación de aquéllos que actualmente rigen los destinos de la ciudad.

UNOS MIRANDESES

El hambre no admite espera. Piensa ¿cuántos son los seres humanos que ya no pueden esperar más? Tenlo en cuenta cuando oigas hablar de la Campaña contra el hambre.

NOTICIARIO LOCAL

El comandante militar de la plaza nos comunica, que el próximo día 25, por las Fuerzas del I Batallón, segunda Unidad, de la Agrupación de Movilización y Prácticas de Ferrocarriles, se efectuarán ejercicios de tiro al blanco en el lugar denominado de «La Calera de San Juan del Monte» Lo que se hace público para general conocimiento y evitación de eventuales accidentes.

DIA FORESTAL MUNDIAL

La Asociación de Padres del Colegio Menor de la Juventud «Carlos María Rodríguez de Valcárcel» ha organizado los siguientes actos conmemorativos del «Día Forestal Mundial»

Día 22 — A las ocho y media de la noche, en el salón de actos del Colegio, fallo del concurso literario del V Día Forestal Mundial: «Historia de un árbol» y entrega de premios. Conferencia sobre el tema: «El desarrollo industrial y la conservación de la Naturaleza» por D. Fernando García Rivero, director general de E.N.C.E. Actuación del dúo Pedro y Alvaro de Burgos: Recital de canción folk.

Día 23. — Proyección de películas sobre la conservación de la Naturaleza, con la colaboración de I.C.O.N.A.

Durante la semana del 22 al 27: los colegiales del Colegio menor «Carlos María Rodríguez de Valcárcel», efectuarán una repoblación de pinos en la zona de San Juan del Monte, en colaboración con I.C.O.N.A.

ACTUALIDAD

EL PROBLEMA DE LOS BACHES

Y seguiremos con el tema. ¡Qué remedio queda! El asunto de los baches callejeros es algo que no deja de ser actualiidad. Ya puede el Ayuntamiento arreglarlos, que al día siguiente habrá otros nuevos baches. Y es que el tremendo peso del transporte esos mastodónticos camiones que pasan y repasan por la ciudad, acaban con el más firme de los pavimentos. Así ha pasado en la calle de Vitoria, que ven ustedes en la "foto" de Juan Muro. Una calle que fue pavimentada antes de que nosotros naciéramos —y ya ha llovido— y hasta hace bien poco tiempo, había conservado su firme perfectamente, pero ¡ay! le ha llegado el turno y ahí tienen ustedes los baches, pese a la fortaleza del adoquinado pavimento.

Guía médica

Alonso Bañuelos
OFTALMOLOGO
Espolón, 2. — Teléf. 209349

V. MATEOS OTERO
CIRUGIA GENERAL
Traumatología y Ortopedia
Consulta, de 4 a 6 y horas concertadas excepto sábados
Avenida del Cid, 8, 2.º
Teléfono 206453

V. Ojeda Carcedo
APARATO DIGESTIVO
Y NUTRICION
METABOLIMETRIA
Análisis clínicos — Rayos X
Consulta, de 10 a 1 y 4 a 6
Vitoria, 20, 1.º — Tf. 203667

JAIME ESPARZA R. DE TRUJILLO
PSIQUIATRA
Director médico de los Servicios Psiquiátricos de la Excma. Diputación Provincial
Horas concertadas
Avenida Reyes Católicos, 16 escalera III, 1.º C.
Teléfono 229852

José Luis Inclán
CIRUGIA Y RIÑON
Consulta, horas a convenir
Vitoria, 15. Teléfono 204273

JERONIMO IGLESIAS
MEDICO DENTISTA
RAYOS X.
Vitoria, 141, 1.º. Juan XXIII

JOSE ALONSO
MEDICINA INTERNA
CORAZON Y NUTRICION
RAYOS X
Consulta, 12 a 2 y 5 a 7
Espolón, 24, 2.º. Telf. 201912

S. IÑIGO
OCULISTA
Lain Calvo, 17, 1.º. Tlf. 209923

M. A. RIVAS LOPEZ
REUMATOLOGO
Consulta, de 10 a 1
Calle Santander, núm. 6
Teléfono 209116

F. J. DEL CAMPO
PIEL Y VENEREAS
Clínica de San Juan de Dios

JOSE MUÑOZ AVILA
RIÑON, PIEL
Y VIAS URINARIAS
Almirante Bonifaz, 12, 1.º
Teléfono 201539

José M. Martín Iglesias
Pedro Martín Iglesias
MEDICOS
Horas de consulta, de 10 a 1
ANALISIS CLINICOS
ELECTROFORESIS
BACTERIOLOGIA
Avenida Reyes Católicos, 10
Teléfono 221166
Edificio Estudio, 2.º B
Sábados, de 10 a 12

A. RUIZ GARCIA
Enfermedades Reumáticas.
Del Igualatorio Médico Colegial.
C/. Calera, 10, 5.º A
Consulta de 5 a 7 y horas concertadas.
Teléfono 223459

F. J. SANZ ALVAREZ
PUERICULTOR. RAYOS X
ESPECIALISTA EN NIÑOS
Consulta de 11 a 2
y horas convenidas
Avenida del Cid, 36, 3.º
Teléfono 227364

J. Villaquirán García
MEDICO ESTOMATOLOGO
Del Hospital Militar
Consulta, de 1 a 2 y de 4 a 6
Padre Silverio, 5, 4.º A
Teléfono 200854

Ramón Llorente
TRAUMATOLOGIA, HUESOS Y ARTICULACIONES
Consulta, de 12,30 a 2,30
Queipo de Llano, 2, 4.º, Izq. (Frente a Establecimientos Campo). Tels. 203900 y 204781 y Clínica de San Juan de Dios, de 4 a 5,30

JOSE LLORENTE
ESPECIALISTA EN NIÑOS
RAYOS X
Pediatría y puericultura
Consulta de 5 a 7
Avenida del Cid, 3, 4.º, A
Teléfono 201594

Dr. MOVILLA C.
NEUROPSIQUIATRIA
ELECTROENCEFALOGRAFIA
Horas concertadas
Avenida Reyes Católicos, 8 (Edificio Para), 1.º C
Teléfono 224922

A. Vallejo Villacampa
MEDICO ESPECIALISTA
ANALISIS CLINICOS
San Pablo, 14, 3.º. Tel. 204137

Angel Guerra García
PULMON Y CORAZON
Consulta, de 4,30 a 6,30
Calatravas, 3, 3.º derecha
Teléfono 207275

OPTICA IZAMIL
Graduación gafas. Técnicas modernas
LAIN CALVO, 28

M.E.C.D. 2017

NOS VISITA EL CALVO SOTELO

Necesidad del apoyo incondicional de la afición

Ayer no entrenó Cos y hoy se sabrá si puede jugar o no.- «Tengo dos combinaciones para el partido de mañana», nos dice Müller

Lucien Müller todavía no ha acabado de digerir enteramente la derrota de Valladolid. El pasado jueves, charlando con él, sobre el mismo cesped de «El Plantío» nos decía:

—En Zorrilla nos autoderrotamos nosotros. Dimos facilidades que nunca debieron haberse producido. Ya ve un gol que llegó de penalty y el otro tanto le marcó Aníbal... Esos errores espero sirvan para aleccionarnos a todos y para que no vuelvan a repetirse.

Para Müller, el episodio de Valladolid —ya ha pasado y sin remedio— sólo desea contemplarle para sacar consecuencias aleccionadoras. Su opinión es ésta:

—Tendremos que ir a buscar puntos a todos los sitios; pero lo verdaderamente importante, para nosotros es no perder en casa. Si esto se consigue —y en ello hemos de esforzarnos todos— creo que lo demás vendrá por añadidura.

Müller no mencionó la palabra ascenso en toda la conversación pues parece tener formado el propósito de rehuir deliberadamente hablar de eso: pero su intención es clara. Esa «añadidura» parece apuntar de forma bien definida al objetivo de buscar el paso a la categoría superior. Por nuestra parte ya hemos dicho que ese paso puede ser dado, si se consigue no ceder ningún nuevo punto en «El Plantío». Con la renta de siete positivos que ahora se cuenta —y algún otro que habrá de venir —el empeño principal debe orientarse a evitar cualquier tropiezo en casa, ya que partiendo de ese hecho el «alirón» del ascenso puede considerarse como muy probable y casi hasta seguro.

Por tanto, la finalidad primera e inmediata del Burgos, es vencer al Calvo Sotelo, equipo revelación de esta temporada, que es el visitante de turno en «El Plantío» para mañana. Esa asistencia masiva y un tanto extraordinaria que se registró el pasado domingo en Valladolid, debe repetirse, corregida y aumentada mañana. Hay que recordar que en la vecina capital, ni se ganó ni se perdió nada. El equipo sigue, doonde está, con siete puntos positivos que junto al Coruña le sitúan como líder virtual de la clasificación y en magnífica plataforma para aspirar al ascenso.

Pero el problema radica ahora en no dejar escapar ni un solo punto de «El Plantío». Esa es la cuestión y en esa dirección tendrán que mostrarse unidos el equipo y la afición. Aquel luchando al máximo sobre el terreno de juego y ésta, con su asistencia y apoyo.

Esperemos que así sea, pues si ante el partido con el Valladolid las circunstancias imperantes no permitían calificar al encuentro de «decisivo», si se hacía un análisis objetivo; por el contrario ese carácter sí que van a ofrecerle todos y cada uno de los partidos que aun corresponde librar en «El Plantío».

COS NO ENTRENO AYER

Confiamos que los aficionados burgaleses sabrán comprender y percatarse de las consideraciones que dejamos hechas y que reaccionen asistiendo en masa a «El Plantío», pues al margen de la importancia del encuentro está la calidad intrínseca del rival de turno, un Calvo Sotelo que, en estos momentos, con sus tres positivos, está a la misma altura que el Málaga.

Ayer, festividad de San José, Müller continuó sometiendo al equipo a diversos ejercicios de entrenamiento.

Cos no entrenó, pues sigue acusando ciertas molestias, que no son graves ni importantes, pero que abren una interrogante sobre su posible alineación. Se confía en que será posible contar con él, si bien ésto no quedará decidido hasta la prueba a que será sometido en la mañana de hoy.

Tampoco hay nada decidido respecto al centro del campo.

—Tengo dos combinaciones, nos dijo Müller y quiero madurarlas un poco y ensayarlas el mismo sábado. Hasta entonces no hay nada que agregar a lo ya manifestado.

Es segura la reaparición de Vallejo en la defensa, si bien la sustitución de Kresic todavía no está decidida. Por otra parte, hay que esperar a la evolución de la molestia que acusa Cos. Se confía en su recuperación, aunque hasta hoy no sabremos a qué atenernos con toda certeza.

Esa es la situación respecto al equipo. Como es sabido, el Burgos cuenta con un calificado «banco» que ahora tendrá, ocasión de ponerse de manifiesto. Ahí están, esperando su turno, los Ferrero, Garrido, Adzic, Viteri...

Cremos que cualquier relevo quedará garantizado por la calidad del que pueda entrar. Lo importante, es no confiarse y que la afición responda en apoyo del equipo. Mañana hay cita importante en «El Plantío».

ARQUERO

LA SELECCION MURCIANA CAMPEONA DE JUVENILES

Venció a la Castellana por penaltys

Oviedo (Alfil).— Se disputó esta tarde en el Carlos Tartiere, la final del Campeonato de España de selecciones regionales juveniles de fútbol, entre la Castellana y la Murciana, proclamándose vencedora la de Murcia por el sistema de penaltys, después de finalizar el tiempo reglamentario, incluída la prórroga con empate a dos goles.

Primera Regional

RESULTADOS

Alcázar, 3; Rayo, 1.
Deportiva, 2; Lermeño, 0.
Briviesca, 1; Sporting, 0.
Azor, 1; Michelín, 0.
Trespaderne, 1; Villarcayo, 0.
Salas, 1; Juventud, 0.

Montañismo

Rescate del cuerpo de Fernando Martínez en Cerro Sarmiento

Punta Arenas, Chile (Alfil).— En una operación combinada, elementos montañistas del Ejército y unidades aéreas de la Armada lograron hoy rescatar el cuerpo de Fernando Martínez Pérez, el periodista y montañista español que encontró la muerte al tratar de escalar el «Cerro Sarmiento», en compañía de Pérez de Tudela.

DETALLES DEL RESCATE

Punta Arenas (Chile) (Efe). — El rescate del cuerpo del periodista se realizó a las 15,15 hora local (19,15 gmt) por un grupo de montañeros del Ejército transportados en helicópteros de la Armada chilena hasta cien metros de donde se encontraba el cadáver del montañero español.

La participación de los helicópteros se decidió esta mañana tras comprobar las buenas condiciones de tiempo en la zona. En caso contrario, la patrulla militar tenía que haber realizado todo el camino desde «Caleta Escandallo» hasta la pendiente donde estaba el periodista español.

En esta ciudad se espera que el lunes o martes próximo lleguen los padres del periodista español, quienes ya fueron informados por cable del rescate para proceder a sepultar los restos como ellos lo decidan.

Rodri, «ojeador» azulgrana estará en «El Plantío»

Su objetivo será doble: observar a Juanito y a Quico del Calvo Sotelo

Como es ya sobradamente conocido, el Barcelona viene siguiendo las actuaciones del Burgos a lo largo de esta temporada. Unas Rifé y otras Rodri, se alternan en el «marcaje» de nuestro equipo, a través de diversos partidos.

Según refería el corresponsal de «As» en la Ciudad Condal, Luis María Láinz, mañana acudirá a «El Plantío» el «ojeador» Rodri, quien tendrá en este caso una doble misión, cual es la de observar al burgalés Juanito y al jugador del Calvo Sotelo, Quico, defensa de cierre de dicho equipo, del cual se tienen excelentes referencias y que interesa al Club azulgrana.

La versión literal que ayer insertaba «As» a este respecto responde al texto siguiente:

El viaje de Granados y Carabén a Zurich y el interés del Barcelona por el extremo derecho burgalés Juanito y por el zaguero del Calvo Sotelo Quico son las notas más destacadas de la actualidad azulgrana.

El secretario general azulgrana y el ex gerente —representante del Barcelona en las competiciones europeas— se encuentran ya en la ciudad suiza, en donde, a las doce del mediodía de hoy, viernes, en el hotel Saint Gothard las bolitas o palicos, que tanto da, emparejarán al Liverpool, Hamburgo, Brujas y Barcelona.

En cuanto a los jugadores Juanito y Quico puede decirse que están siendo seguidos por el equipo técnico del Barcelona. Al extremo burgalés se le ha visto en acción en varias ocasiones y Rodri volverá a verle el próximo domingo en el encuentro entre los burgaleses y el Calvo Sotelo. En cuanto a Quico se sabe que el Barcelona tiene una opción que caducará a finales del mes y que fue «espiado» en los encuentros que su equipo disputó frente al Córdoba y ante el Tenerife en las últimas jornadas.

De todos modos, Hennes Weisweiler dirá la última palabra. Sus exigencias —lógicas— son los últimos obstáculos para que alguna de las operaciones llegue a celebrarse.

Sorteo Copas de Europa

Real Madrid - Bayern y Barcelona - Liverpool

Son dos finales anticipadas

Zurich (Alfil). — El Real Madrid se enfrentará al Bayern Munich, en semifinales de la Copa de Europa de campeones de Liga, y el Barcelona jugará contra el Liverpool, en las de la Copa de la UEFA, según ha resultado del sorteo efectuado hoy en Zurich.

El resultado del sorteo fue el siguiente:

Copa de Europa de campeones de Liga:

Real Madrid - Bayern Munich.
Saint Etienne - Eindhoven.

Copa de Europa de campeones de Copa:

Eintracht Francfort - West Ham United.
Zwickau - Anderlecht.

Copa de la UEFA:

Barcelona - Liverpool.
Hamburgo - Brujas.

Los primeros partidos se jugarán en los campos de los equipos citados en primer lugar el día 31 de Marzo. Los encuentros de vuelta se disputarán el 14 de Abril.

PROTESTA DEL BORUSSIA

Zurich (Alfil). — La Unión Europea de Asociaciones de Fútbol anunció hoy que había recibido una protesta oficial por parte del Borussia de Moenchengladbach, con relación del partido de vuelta de su encuentro de cuartos de final de la Copa de Europa de clubs campeones de Liga, en el que fue eliminado por el Real Madrid.

La UEFA declinó discutir la protesta que, según explicó, será pasada a su comisión de control y disciplina.

La Unión Europea de Asociaciones de Fútbol añadió que su Comisión de árbitros, presidida por el austríaco Friedrich Seipelt, discutió ya el partido, pero que no hizo recomendación alguna hasta tanto recibiera el informe oficial del colegiado holandés L. Van der Kroft, que dirigió el encuentro, y el delegado de la UEFA en el encuentro.

En el partido Madrid Borussia fueron anulados dos goles del conjunto alemán federal, uno de ellos por fuera de juego y el otro por mano de un delantero alemán, decisiones ampliamente comentadas por los cronistas deportivos europeos en los dos últimos días.

Emoción y espectacularidad

TABARES, DE BILBAO, VENCEDOR EN LA PRUEBA DE TRIAL

La carrera estuvo organizada por el Moto Club Burgalés

Con asistencia de numerosísimos aficionados, se celebró en la mañana de ayer la anunciada prueba nacional de "Trial" que, organizada por el Real Moto Club Burgalés, ha constituído un señalado triunfo deportivo.

Con un tiempo primaveral, con la participación de 42 corredores dio comienzo la prueba a las once de la mañana, iniciando la salida los corredores de la categoría "senior", haciéndolo en primer lugar el dorsal núm. 20 el bilbaíno Tabares, que luego resultaría vencedor absoluto de la prueba.

Las nueve difíciles zonas establecidas a lo largo del recorrido de 5 kilómetros, fueron una dura prueba para los corredores que muy pocos lograron pasar sin penalización.

La gran clase del bilbaíno, a pesar de la dura resistencia de sus oponentes, se impuso en el cómputo de tiempos y penalizaciones.

Hemos de resaltar el enorme entusiasmo puesto de manifiesto por los corredores, el que 38 de éstos logren su clasificación, dice bien a las claras la deportividad y entusiasmo al que hacemos referencia.

Zonas como las señaladas con los números 3-5-7-8, son de difícil ejecución aún para los más experimentados corredores de categorías superiores. Por ello, es mayor el mérito que hemos de conceder a estos extraordinarios deportistas que supieron hacer llegar a los aficionados toda la gran belleza que encierra la práctica del complejo deporte del motorismo en sus diversas facetas competitivas.

CATEGORIA "SENIOR"

Primero, Roque Tabares, con "Bultaco", de Bilbao, 23 puntos.

Segundo, José L. Sagarminaga, "Ossa" de Bilbao, 38 puntos.

Tercero, Javier Cañada, con "Bultaco" de Zaragoza, 53 puntos.

Cuarto, Manolo Dopazo, con "Ossa" de Bilbao, 66 puntos.

Quinto, Rafael Peñalba, con "Bultaco" de Madrid, 90 puntos.

Sexto, Federico Monsalbe, con "Bultaco", de Madrid, 96 puntos.

CATEGORIA "JUNIOR"

Primero, Félix Irigabal, con "Ossa" de Pamplona, 44 puntos.

Segundo, Paulino Sánchez, con "Bultaco", de Madrid, 45 puntos.

Tercero Carlos Mirapeix, con "Bultaco" de Santander, 45 puntos.

Cuarto, Juan M. Bastaicoa, con "Bultaco" de Logroño, 46 puntos.

Quinto, Francisco Mirapeix, con "Bultaco" de Santander, 50 puntos.

Sexto, Agustín del Castillo, con "Bultaco" de Valladolid, 52 puntos.

El primer piloto burgalés, fue José María Sáez de Cabezón.

IMPORTANTE FABRICA QUIMICA

DE PROCESO CONTINUO, UBICADA EN BURGOS Y PERTENECIENTE A SOLIDO Y MUY ACREDITADO GRUPO

PRECISA

OFICIALES PLANTA QUIMICA

A las órdenes del Jefe de Turno, realizarán las operaciones normales de una planta química de proceso continuo: manejo de válvulas, bombas, filtros, etc. Para cubrir e presente puesto se ha pensado en hombres jóvenes eminentemente prácticos que posean experiencia similar en empresa química y, en su defecto, en mecánica o eléctrica.

Trabajarán a turnos o relevos. Revisión salarial anual.

Las características del puesto requieren hombres dinámicos, ordenados, habituados al trabajo bajo normas muy trictas

Sueldo a convenir según la valía de los candidatos. Incorporación inmediata.

Rogamos a los interesados dirijan su solicitud por escrito al apartado 144 BURGOS, indicando en el sobre la Referencia 24-FAB.

M.E.C.D. 2017

EDDY MERCKX GANO AYER LA PRUEBA MILAN-SAN REMO

Es la séptima vez que se anota la victoria en esta «clásica» y con ello bate un record

San Remo (Italia) (Alfil). — El belga Eddy Merckx se adjudicó hoy la 67 edición de la clásica prueba ciclista "Milán-San Remo" superando en el sprint final a su compatriota Jean Luc Vanderbroucke, que llegó a la meta con dos segundos de diferencia.

En tercera posición, a casi medio minuto del vencedor, se clasificó el italiano Wladimiro Panizza.

Merckx completó los 288 kilómetros del recorrido de la prueba en el tiempo oficioso de seis horas 55 minutos y 18 segundos, lo que representa una velocidad media de 42,015 kilómetros por hora.

Es ésta la séptima victoria del "campeoníssimo" belga en la Milán-San Remo. Se trata de un récord absoluto que Merckx hasta ahora compartía (seis victorias) con el legendario Girardengo.

Tomaron la salida 192 corredores, de 22 equipos y, de acuerdo con los pronósticos, tres eran los grandes favoritos: Merckx, su compatriota Roger de Vlaeminck y el italiano Francesco Moser.

La clasificación de la prueba en sus primeras posiciones, fue la siguiente:

1.—Eddy Merckx (Bélgica), 6 55' 18" (media: 42.015 K-hora.
2.—Vanderbroucke (Bélgica) a 2".
3.—Panizza (Italia), a 28".
4.—Laurent (Francia) a 31".
5.—H. Van Linden (Bélgica) m. t.
6.—Sercu (Bélgica), m. t.
7.—Planckaert (Bélgica), m. t.
8.—De Vlaeminck (Bélgica), m. t.
9.—Moser (Italia), m. t.
10.—Gdefrooot (Bélgica) m. t.

CLASIFICACION DE LOS ESPAÑOLES

35, Zurano a 3-40.
45, Melero.
46, Martos.
49, Losa.
68, Perurena.
69, López Carril.
70, Manzaneque.
75, Elorriaga, todos en el mismo tiempo que Zurano.

SANTIAGO GARCIA GANO EL TROFEO IBERDUERO

Zamora (Alfil). — Se ha disputado esta tarde el Trofeo Iberduero, de ciclismo, clásica prueba de aficionados, que ha cumplido su vigésimo novena edición. Con tiempo excelente, tomaron la salida en el salto de El Castro 54 corredores. Este año se había variado el recorrido, haciéndolo un poco más duro. Con un total de 101 kilómetros. La prueba resultó emocionante y muy disputada, corriéndose a un ritmo muy vivo que seleccionó para el final a los más fuertes.

Al paso por Zamora, donde había gran número de aficionados, restando 20 kilómetros para el final, escapó Fernando Cabrero, que fue cazado a cuatro kilómetros de la meta, merced al sólido trabajo que realizó el «Super Ser». En la empinada cuesta final del salto del Esla, se impuso Santiago García, del «Super-Ser», con un tiempo de 2 horas, 51 minutos, 25 segundos.

A continuación se clasificaron:

2. — López Cerrón, 2-51-26.
3. — Suárez, 5-51-36.
4. — Blanco Polo, m. t.
5. — Angel Barrios, id.
6. — Anastasio Greciano, id.

Primera Regional Preferente

Un error arbitral decidió el partido

El Guardo venció al Atlético Burgalés (1-0)

En partido aplazado correspondiente a la Primera Regional Preferente entre los equipos Guardo y Atlético Burgalés, jugado en el campo de "La Estación" ha finalizado con el resultado de un tanto a cero favorable al equipo palentino.

A las órdenes del colegiado señor Martínez Borjé, del Colegio Palentino, los equipos formaron de la forma siguiente:

Guardo. — Eguiluz; Blanco, Ferrer, Manjón, Bardasco, García, Pipe, Rojo, Castellanos, Caperán y Macho.

A los 28 minutos, Pérez sustituyó a García y a los 84, Lucas a Pipe.

Atlético Burgalés. — Gutiérrez; Tomás, Moral, Blanco; Izquierdo, Zamora; Isidro, Del Val, Tejedor, Alonso y Marquina.

Monje sustituyó a Marquina y Varatas a Tejedor.

COMENTARIO

Perdió el Atlético Burgalés. Sin embargo, no mereció este resultado ya que la labor del colegiado fue parcial y totalmente casera. Durante muchos minutos de la primera parte el juego fue alterno y sin peligros en las áreas. Hubo peligro en algunos remates. Concretamente, en un cabezazo del palentino Pipe que rozó el larguero. A los veinte, el cancerbero atlético realizó la mejor parada del partido en un fenomenal disparo de Macho.

El Atlético, en estos primeros cuarenta y cinco minutos dominó el centro del campo y tuvo algunas ocasiones de gol que no llegaron a materializarse. En el minuto 35, Pipe propinó una "caricia" a Izquierdo y el jugador palentino vio la tarjeta blanca.

Con resultado de empate a cero goles se llegó al final de los primeros cuarenta y cinco minutos. Juego nivelado y el fútbol más práctico estuvo de parte de los jugadores visitantes.

En la continuación, el Guardo tuvo su mejor oportunidad por mediación de Macho pero la felina intervención del guardameta burgalés desbarató la jugada del palentino. En el minuto 15, pudo el Atlético lograr el primer tanto en un remate de Izquierdo a centro de Monje.

Y llegó el follón. Fue el minuto 32, Caperán remata y el balón se cuela por la parte exterior de la red —aprovechando el hueco existente—. La duda llega al colegiado. Y ante su indecisión opta por dar válido un gol que no fue legal. Protestas de los burgaleses y tarjeta blanca para Gutiérrez. A los 38 minutos, Monje es derribado en el área palentina. El Colegiado no quiso aplicar la falta máxima y prosigue el juego. En los últimos minutos el Atlético Burgalés domina a lo ancho y a lo largo del terreno de juego. Su dominio es agobiante y tres minutos antes del tiempo reglamentario el colegiado —que se lució a lo largo del choque— decreta el final del partido.

Perdió el Atlético. Un tanto que no lo fue sirvió para que el once palentino se sumase los dos puntos. Al final del choque prosiguieron las protestas pero de nada sirvieron. Un error arbitral que decidió un partido.

Mañana vuelve a entrar en acción el Atlético Burgalés

Visitante de turno: el Ciudad Rodrigo

El Burgos Promesas viajará, sin Cipri, a Salamanca

Papeletas como ésta que le acaba de presentar al Atlético Burgalés, no son recomendables para nadie y menos aún para un club modesto que anda casi "con lo puesto". Salta a la vista que nos estamos refiriendo al hecho de tener que jugar dos partidos casi seguidos y frente a rivales mejor situados. Y para colmo, uno de ellos, el celebrado ayer, fuera de su casa. Supongamos, en el mejor de los casos, que todos y cuando menos los más necesarios jugadores del Atlético Burgalés se encuentren en condiciones de volver a salir mañana, porque, de lo contrario, el problema se gravaría aún más. Hablemos únicamente de salir a jugar, porque lo de rendir, dependerá de la fortaleza física de cada uno, de su preparación y, cómo no, de la forma en que se recupere.

La verdad es que a pesar de jugar mañana en casa, el Atlético Burgalés no se las puede prometer muy felices que digamos, porque el Ciudad Rodrigo se encuentra situado en octavo lugar con 27 puntos reales y uno positivo. Vendrá a ganar, como cualquier otro equipo que se precie y en tales casos, no queda otro remedio que plantarle cara y si si no por calidad, ganarle al menos por entusiasmo y coraje. Pero ganarle ¿Se hará esto realidad?

La respuesta empezarán a dárnosla ambos equipos, mañana, a partir de las doce, en el campo de la Deportiva Militar.

Para este encuentro han sido citados: Guti, Santi, Tomás, Moral Blanco, Zamorano, Izquierdo, Isidro, Antonio, Marquina, Monje, Del Val, Tejedor, Vorates, Patri, Hortigüela y Cuesta.

El choque comenzará a las doce y será dirigido por el colegiado Alvarez

BAJAS EN EL BURGOS PROMESAS

Y no porque el equipo esté haciendo aguas últimamente... Bajas obligadas, como la de Guti, que aún seguía en la clínica, desde que resultó lesionado, en la jornada anterior, en el partido jugado aquí con el Valladolid Promesas. Por cierto que es posible que hoy sea dado de alta. Bajas como la de Cipri, impuesta por acumulación de tarjetas. Luego habría que hablar de dudas en los casos de López, Maldonado y Eliseo, sobre todo, el primero de ellos, afectado gripe. Y acerca de Robredo y Pérez, con los que habrá que contar, por si acaso, pero que aún no están plenamente recuperados.

En resumidas cuentas, muchas "pegas", de todos los calibres, por lo que Solana ha convocado a dieciséis jugadores. Estos: Rodríguez, Carranza, López, Llorente, Ramón, Eliseo, Tasio, Quique, Pérez, Marce, Ruiz, Robredo, Sastre, Javi, Maldonado y Baranda.

Si no surgen imprevistos de última hora, todos ellos emprenderán viaje mañana, a las ocho de la mañana, con dirección a Salamanca, donde el partido dará comienzo a las doce.

El oponente de los burgalesistas el es Monterrey, equipo teóricamente inferior, que arrastraba el lastre de cinco negativos, que el domingo pasado redujo en un par de ellos dando la sorpresa de ganar en Venta de Baños. Aún así, en condiciones normales, nos sentiríamos optimistas. Pero pensando en las dudas que se presentan entre los jugadores burgaleses y lo ocurrido frente al Laguna, será Mejor no pronosticar ni hacerse demasiadas ilusiones. Así nos alegrará tanto más cualquier resultado positivo. Si es que llega a producirse.

VICTOR MANUEL

NATACION

ANTOÑITA REAL, UNA CAMPEONA DE DOCE AÑOS

Se ha ganado ya una plaza para Montreal

Nada diariamente unos doce mil metros

Palma de Mallorca (De nuestra Redacción). — Ella se ha ganado ya una plaza para Montreal. A sus doce años de edad es —sin duda— la mejor fondista que ha conocido la natación española.

Antoñita Real es continuamente noticia porque acapara títulos y records de forma asombrosa. En Bremen, en la llamada pequeña Olimpíada invernal de natación, volvió a batir dos nuevos records nacionales, rebajando considerablemente los tiempos que ella misma estableciera con anterioridad.

Antonia Real efectúa dos sesiones diarias de entrenamiento en la piscina climatizada del Club Natación Palma. Entrena cuando sale del Colegio.

Estudia Antoñita el sexto curso de E.G.B. Es alumna aplicada y enemiga de los suspensos. Asiste a clase por la mañana de 9 a 12 y a la salida, ya la espera su entrenador Juan Fortuny, para efectuar la primera sesión de entrenamiento del día. Hay que regresar al Colegio a las tres de la tarde y permanecer en el mismo hasta las seis, para después volver a la disciplina de su preparador.

—Casi no puedo ver mis programas favoritos de Televisión. Pero no me disgusta. La natación me encanta y los entrenamientos no suponen para mí ningún sacrificio. Nado a diario unos doce mil metros. Y no me canso...

COLEGIO Y ENTRENAMIENTO, JORNADA DE LA JOVEN "RECORDWOMAN"

A sus doce años, a ella le gusta estar con sus amigas más íntimas. Salir de excursión, leer —especialmente "comics"— y ver algunos programas de Televisión, pero los entrenamientos le dejan poco tiempo libre. Y ello no supone ningún sacrificio para Antoñita, como ya hemos apuntado antes.

—En la piscina me encuentro a gusto. El nadar me divierte.

Antoñita Real es famosa ya a sus doce años de edad. Y de ella espera todavía mucho la natación española. Es —sin duda alguna— la mejor "fondista" de España y una de las diez mejores a nivel europeo.

F. R.

CONTADORES DEL ESTADO

470.000 Ptas.

60 PLAZAS AMPLIABLES
EDAD MINIMA. 18 AÑOS
Título mínimo: Bachiller Superior o equivalente.
IMPRESCINDIBLE conocimientos básicos de Contabilidad General.
Clasas diarias en la tarde, de dos horas.
Comienzo cursillo intensivo 22 de Marzo.
Informes Matrícula
ACADEMIA CASTILLA
San Cosme, 6, 1.º

MESON DE LOS INFANTES

TODOS LOS DIAS
— TRUCHAS A LA BURGALESA.
— HABAS A LA SERRANA.
— LENTEJAS MEDIEVALES.
— OLLA PODRIDA
— RABO DE BUEY
COCHINILLO ASADO.
SERVICIO A DOMICILIO TELEFONO 205982

EL MOBILGIRGI FINALISTA EUROPEO DE BALONCESTO

Jugará con el Madrid

Cantú (Alfil).— El Mobilgirgi de Italia se ha clasificado para jugar la final de la Copa de Europa de vencedores de Liga contra el Real Madrid, al vencer anoche al Forst Cantú por 78-70.

VICTORIA DEL PINEDA

Pineda de Mar (Barcelona) (Alfil). — El Pineda ha vencido al Náutico de Tenerife por 93 a 89 en encuentro correspondiente a la Liga Nacional de Primera División de baloncesto.

M.E.C.D. 2017

DEPORTES

DOBLE COLUMNA

Por ARQUERO

EL CALVO SOTELO

Es el equipo revelación de la Segunda División. Recién ascendido a esta categoría, aunque ya perteneció a ella en ocasiones anteriores. Su nuevo paso le está cumpliendo, no sólo con dignidad, sino hasta con brillantez, bajo la dirección del ex-preparador burgalesista «Rafa».

Su campaña causó cierta sorpresa inicial, pues desde los primeros momentos, se colocó en posiciones cimeras. Se pensó que todo podía obedecer a circunstancias un poco casuales; pero ahí sigue, en el «pelotón de cabeza», cuando ya se está dando vista a la recta final del campeonato de Liga.

El dato sirve para confirmar que en el Calvo Sotelo concurren valores, que aparecen subrayados o sostenidos por el denominador común de la regularidad. En efecto, su campaña cabe definirla con el signo del buen hacer y del equilibrio. En todas sus salidas ha logrado resultados muy ajustados, ganando, empatando y perdiendo; pero cuando le ha correspondido experimentar el amargo sabor de la derrota, lo ha hecho con una diferencia mínima, en la mayoría de las ocasiones. Solamente en Valladolid, sufrió un pequeño descalabro, al encajar cuantro goles. En ningún otro caso le han sido hechos más de dos. Conviene ir tomando nota de ese dato, porque hay muchos aficionados que siguen viendo en el Calvo Sotelo un rival que llega en plan de víctima propiciatoria. Ha transcurrido ya mucha Liga para saber a qué atenerse en cada caso y el potencial de los de Puertollano está más que acreditado y contrastado. ¡Qué lo diga el Celta, que se vio hundido momentáneamente, después de ser derrotado en Balaídos por 2-1 por este rival!

El Calvo Sotelo ha obtenido ocho puntos en sus salidas. Empató con el Alavés (1-1), con el Tarragona (0-0), con el Barcelona Atlético (0-0), y con el Ensidesa (1-1), para ganar al Celta, en Balaídos (2-1) y al Tarrasa (1-0).

En su propio terreno ha cedido cinco puntos y precisamente fue el Burgos, quien primero puntuó allí (2-2), el día 2 de Noviembre, cuando se cumplía la octava jornada liguera. Luego consiguieron hacer fructífera su visita el Osasuna y el Coruña, con sendos empates y el Murcia, que es el único que ha ganado en aquel campo.

El Calvo Sotelo es un equipo sin figuras relevantes, aunque su delantero Odair, un «moreno» con gran técnica, ha adquirido cierta notoriedad. Pero su verdadera fuerza radica en el bloque. Saben que han de luchar y que la razón del éxito radica en el fútbol asociación. Es conjunto que no se entrega, al que Rafa ha sabido imbuir un magnífico espíritu de lucha. Y esto (volvemos a insistir en ello), no son meras palabras, sino que aparece refrendado por los hechos.

Empezó colocándose arriba y ahí sigue, con tres positivos uno más que el Valladolid, que con solo dos no se cansa de hablar, por boca de sus seguidores, de ascenso. El Calvo Sotelo no blasona de nada; pero de momento —y a lo largo de toda competición— ha estado por encima de otros cuadros considerados mucho más encopetados. ¡Atención con este equipo, que el pasado domingo —sin remontarnos a otros períodos más alejados, ganó con autoridad al peligroso Tenerife!

NASTIC

Malos vientos corren para el Gimnástico, el popular «Nástic» de la Imperial Tarraco.

En cuanto a déficit debe andar por niveles de «bajo cero», que es por donde deambulan muchos otros equipos, ya que se trata de un mal generalizado y con mirar hacia el interior de nuestro propio Club tendríamos no poco que escribir al respecto.

Pero es que en el caso del «Nástic» concurre la circunstancia de que su mala situación económica se conjuga con la deportiva, pues actualmente figura como «colista», con la pesada carga de seis negativos. Y mucho tiene que variar su rumbo para evitar el caer en la tremenda sima de la Tercera División.

En esa difícil situación, le ha salido un valedor; nada menos que un concejal que con ánimo de ayudarle propuso a la Corporación que la subvención que le tiene asignada de 600.000 pesetas, se aumentara agregando un cero más a la cifra. Seis millones era la propuesta formulada, que para desgracia del «Nástic» no encontró favorable eco en el resto de los compañeros del citado edil, entusiasta aficionado del fútbol, sin duda.

BOXEO

El boxeo profesional español, anda de «capa caída», por no decir en crisis, pues ésta es una calificación que se repite en muchos órdenes.

No hay que sorprenderse de esta situación, pues es la justa penitencia a tantos pecados como se vienen cometiendo en el sector de ese deporte, donde las negociaciones, los escándalos y los «casos» poco claros se producen en cadena.

Lo cierto es que España, que en el «ranking» europeo contaba siempre con algún campeón en los últimos tiempos, no tiene ningún nombre inscrito en ese palmarés. La generación de los Carrasco, Legrá, Velázquez, etc., no ha hallado eficaces continuadores, sino que solamente se ha visto continuada por hombres que tan sólo fueron «flor de un día».

Ahora se ofrece a la Federación española de intentar una nueva conquista a nivel europeo. Se asegura que el día 7 de Abril próximo, la ciudad de Vigo, será escenario del combate entre el español Bernárdez y el francés Trioulaire, actual capeón continental de los gallos, el cual pondrá en juego su título.

La velada, se dice, será retransmitida en directo. Vamos a ver si se reconquista algún nuevo cetro europeo, aunque de Bernárdez, la verdad, no hay grandes referencias, en cuanto a experiencia o calidad; pero quizá se trate de un valor ignorado. De cualquier modo frente a Trioulaire en fecha ya próxima podrá dar la medida de sus posibilidades.

NATACION

EL EQUIPO DE LA MERCED, CAMPEON EN CATEGORIA CADETE Y JUVENIL

Vadillos y Generalísimo Franco vencieron en alevines e infantiles

CATEGORIA ALEVIN

100 metros braza.—Primero, Carlos Jiménez Hernáiz, del C. N. Vadillos, con un tiempo de 1-52-2; segundo, Juan M. Domingo Santos, del C. N. Vadillos, con un tiempo de 1-55-4; tercero, Juan Hernández Mosquera, del C. Sagrada Familia, con un tiempo de 2-9-2.

25 m. mariposa.— Primero, Juan M. Domingo Santos, del C. N. Vadillos, tiempo 20-7; segundo, Carlos Jiménez Hernáiz del Vadillos, con un tiempo de 22 segundos y tercero, Fernando Cardero Elso, del C. Merced, con un tiempo de 22-9.

CATEGORIA INFANTIL

100 metros braza.— Primero, Antonio de la Cuesta Bonilla, del C. N. Generalísimo Franco, con un tiempo de 1-42; segundo, Pablo Llerena Conde de C. Merced con un tiempo de 1-48-6; tercero, Miguel Angel Rodríguez, del C. N Generalísimo Franco, en 1-50-2.

50 m. mariposa.— Primero, Antonio de la Cuesta Bonilla del C. N. Generalísimo Franco, en 45 segundos 1 décima; segundo, Javier Domínguez de la Torre, del C. Merced en 50-5; tercero, Pablo Llarena Conde, del C. Merced, en 54-6.

400 m. libres c/r.— Primero, Rafael Molina Gómez, del C. N. Generalísimo Franco con tiempo de 7-4-8; segundo Javier Domínguez de la Torre, del C Merced con tiempo de 7-10; tercero, Gonzalo Alonso Sanz del C. N. Generalísimo Franco, con tiempo de 8-10-7.

CATEGORIA CADETE

22 m. braza.— Primero, José Carlos Báiz Pérez del C Merced, con un tiempo de 4-10-4; segundo Sabater Tubilleja, Fco. José, del Instituto con un tiempo de 4-15-5 y tercero, Rafael Ramos Medrano, del C Merced con un tiempo de 4-25-1.

100 m. mariposa.— Primero, José A. Molina Gómez, del Instituto, con un tiempo de 1-27-1; segundo Rafael Ramos Medrano, del C Merced, con un tiempo de 1-48; tercero, Carmelo Díaz Ufano del Instituto, con un tiempo de 2-15.

400 m. libres C/r.— Primero, José A. Molina Gómez del Instituto con un tiempo de 5-50-8; segundo Jairo Macías Quintanilla, del C. Merced, con un tiempo de 6-22-7; tercero, Juan D Jiménez Díaz del C. Merced con un tiempo de 6-30

4 por 100 libres.— Primero, Ramos - Saiz - Jiménez Macías del C Merced con un tiempo de 7-11-5; segundo Blanco - Escudero - Arrabal Escámez, de Aranda de Duero, con un tiempo de 7-28

4 por 100 estilos.— Primero Jiménez - Sáiz Ramos - Macías del C Merced, con un tiempo de 6-25; segundo Molina Renedo - Ufano Sabater del Instituto, con un tiempo de 6-36.

CATEGORIA JUVENIL

200 m braza.— Primero Jesús Llarena Conde, del C. Merced, con un tiempo de 4-2, segundo Javier Serrano Posadas del Aranda de Duero con un tiempo de 4-52-7 tercero Fco José Horcajo Muro, del C. Merced, con un tiempo de 4-52-9.

100 m. mariposa.— Primero, Carlos de la Cuesta Bonilla, del Instituto, con un tiempo de 1-42-7; segundo, José A. Ramos Medrano, del C. Merced, con un tiempo de 2-15-8; tercero, Jesús Llarena Conde, del C. Merced, con un tiempo de 2-16.

200 m. estilos, individual.— Primero, Zacarías Manninen Pynnonen, de Maestría, con un tiempo de 3-10-2; segundo Carlos de la Cuesta Bonilla, del Instituto, con un tiempo de 4-10-1; tercero, Fco. José Horcajo Muro, del C. Merced, con un tiempo de 4-57-1.

CLASIFICACION FINAL

Categoría alevín.— Primero, Vadillos, 192 puntos; segundo, Merced, 192; tercero, Sagrada Familia, 162.

Categoría infantil.— Primero, Generalísimo Franco, 239 puntos; segundo, Merced, 198; tercero, Miranda de Ebro, 30.

Categoría cadete.— Primero Merced, 265 puntos; segundo, Instituto 258; tercero, Aranda de Duero, 31.

Categoría juvenil.— Primero, Merced, 229 puntos; segundo Instituto, 120; tercero, Maestría 65 puntos.

DELEGACION DE FUTBOL

Sanciones y próximos partidos

Relación de las sanciones impuestas por el Comité de Competición, correspondientes a los partidos celebrados el pasado día 14.

Primera amonestación y multa. — Por protestar decisiones arbitrales, a Antonio López Alvarez, Villarcayo-Nela; Teófilo Hortigüela Todes, C.D. Juventud; Dionisio Heras Moreno, C. D. Azor M. Evelio, por pérdida de tiempo, José Iturriaga Murga, C.D. Juventud; José Alonso de Armiño, U.D. Trespaderne, Frolilán, Rojo, Romo, U.D. Trespaderne; Fernando González Moradillo, Comanche C. F. Severiano González Alguacil, C. D. San Esteban, por empleo de juego violento, José Santiago Alvarez, JOC Deportivo; Carmelo García González, C.D. San José, por desconsideración hacia el árbitro, Heliodoro Torrecilla Calle, Briviesca Promesas, Fortunato Isla Milinuevo, Atlético Burgalés, José García Alvarez, Racing Lermeño, por protestar decisiones arbitrales, Miguel del Val Ortiz, Atlético Burgalés, Julio Alcalde Martínez, Comanche C.F., Javier Martínez Moradillo, Belorado C.F., Carlos Romero Lara, Racing Lermeño, Alipio González de la Serna, Racing Lermeño, Carlos Hontoria Nieto, Briviesca Promesas, Luis Marín Marín, Muebles Evelio; Marcelino Maté Martínez, Victoria Nido; Juan García Galván, Peña Sangar; José Ortega Herrera C.D. Salas; José Corcuera Alonso, C. D. San Esteban; por empleo de juego peligroso, Carmelo Ayala Cámara, Aguilas Atlético

Segunda amonestación y multa. — Por pérdida de tiempo, Anselmo Gómez Cortaza, Rayo Burgalés, Juan Martínez Moya, Vadillos Promesas, por protestar decisiones arbitrales, Jesús Vicanco Fernández, Alcázar C. D., José Cacho Amo, Azor M. Evelio, César Molinero Guerrero, mismo club, Francisco Urquiza Ojeda, C.D. Belorado, Aurelio Ordóñez Vallejo, Briviesca Promesas, Dionisio del Olmo González, JOC Deportivo, por empleo peligroso, José Bergado Pérez, C.D Gasset.

Tercera amonestación, multa con advertencia de suspensión. Por pérdida de tiempo, José Moreno Martínez, C.D. Los Escuderos; por protestar decisiones arbitrales, Honorato Rupelo Marín, Firestone C.F

Suspender por un partido.— Por ofensas leves al árbitro, Oscar Angulo Antón, y Fidel Martínez Romero, del Racing Lermeño.

Suspender por dos partidos.— Por empleo de procedimientos violentos, Esteban Maeso Alonso, C.D. Azor M. Evelio; Daniel Pérez Delgado, Castrojeriz C.F.

Suspender por cinco partidos. Por ofensas graves al árbitro, José García Galván, Peña Sangar

PARTIDOS PARA EL DOMINGO

Primera Regional Ordinaria: Villarcayo Nela C.F. C.D. Juventud, a las 17,00, en Villarcayo; A.D.C. Michelín Vadillos C.F., a las 16,30, en Aranda de Duero; Rayo Burgalés Sporting San Juan, a las 12,00, en Pallafría núm. 3; C.D. Los Escuderos Briviesca C.F., a las 16,45, en Santa María del Campo; Azor M Evelio C.D. Lermeño, a las 12,00 en Pallafría, núm. 4; U.D Trespaderne C.D. Pradoulengo, a las 16,45 en Trespaderne; C.D. Salas-Alcázar C.D., a las 17,00, en Salas de los Infantes.

Segunda Regional Ordinaria: C.D Belorado C.D San José, a las 17,00 en Belorado; Briviesca Pr C.F. Oña, a las 17,00, en Briviesca; Comanche CF Vadillos Pr., a las 10,00 en Pallafría núm. 1; Firestone C.F. Crucero C.F., a las 11,00 en Firestone; Burgos C.F. Tardajos C.F. a las 12,00 en Pallafría núm 1; Fuentecillas Savin C.D. San Esteban, a las 12.00, en Pallafría núm. 2; Racing Lermeño C.F. Gasset, a las 12.00, en Lerma.

Segunda Regional Juvenil: M Evelio C.D. Gasset, a las 10.00, en Pallafría núm 2; C. F. Vadillos Pr. U.D. Juan XXIII, a las 10,00 en Pallafría núm 3; C.D Pradoluengo C Victoria Nido, a las 17,00, en Pradoluengo; Alcázar C.D. - Juventud Burgalés a las 17,00, en Medina de Pomar; Aguilas Atlético - C.D Juventud, a las 10.00, en Pallafría núm 4; Ademar C.D San Esteban, a las 10,00, en Pallafría núm. 6; C.D. San Lesmes S.P. San Juan, a las 12.00, en Pallafría núm. 6; C.D Salas Aguilas C.F., a las 12.00 en Salas de los Infantes; SD Militar Peña Sangar a las 10,00 en Deportiva Militar; C.D San José-Atlético Club Deportivo, a las 10.00, en Pallafría núm. 7.

JUEGOS ESCOLARES

Resultados correspondientes a la última jornada

Ha finalizado el campeonato de tenis de mesa

MINI BASKET

C. N. Prácticas, 10; Salle A, 42. Vadillos A, 3; Seminario 44. Sagrada Familia, 24; Merced, 5. Juan XXIII, 2; Vadillos B, 0. Salle B, 25; Sagrada Familia, 21.

BALONCESTO

Infantil (Grupo B): Círculo Católico, 7; Eugenio Isasi, 32. Final: Seminario, 35; Salle, 42.

Cadete: Instituto 37; Salle. 37. Ntra." Sra Asunción, 2; Merced B, 0 Seminario B, 39; Sagrada Familia, 38.

Juvenil: Seminario, 109; Maestría, 14.

BALONMANO

Alevín: Sagrada Familia, A, 17; Vadillos C, 6. Salle B, 12; Merced 10. Sagrada Familia B, 12; Vadillos B, 0. C. N. Prácticas 5; Salle A 6. Eugenio Isasi, 19; Vadillos A, 0.

Infantil: Merced 8; C. N. Prácticas, 13. Sagrada Familia B, 1; Vadillos, 0.

Cadete: Salle, 13; Merced, 12. Instituto, 27; P. Arámburu 6.

FUTBOL

Alevín: Vadillos A, 1; Juan XXIII, 2 Seminario, 0; Ntra. Sra. Asunción, 4. Filial 3, 4; Vadillos B, 1. Vadillos C, 0; Merced, 17.

Cadete: Liceo 11; Maestría, 0. Instituto, 8; P Arámburu B, 1. P. Arámburu A, 0; Ntra. Sra. Asunción, 1.

VOLEIBOL

Infantil: Filial 2 "A", 0; Filial 2 "B", 3. Merced, 2; Seminario, 3.

PELOTA MANO

Cadete: Salle, 15; Merced, 18.

PELOTA PALA

Infantil: Salle, 8; Merced, 20.

Juvenil: Instituto, 30; P. Arámburu, 9.

TENIS DE MESA

P. Arámburu B, 0; Instituto, 2. P. Arámburu A, 2; Salle A, 0. Merced A, 0; Seminario, 2. Merced B, 0; Salle B, 2. Salle B 2; P. Arámburu B, 0. Seminario 2; Merced B, 0. Salle A, 1; P. Arámburu A, 1. P. Arámburu B, 0; P. Arámburu A, 2. Merced A, 1; Instituto, 1 Merced B 1; Salle A 1. Salle B, 0; Seminario, 2. Seminario, 2; P. Arámburu B, 0 Salle A, 0; Salle B, 2. Instituto 1; Merced B, 1. P. Arámburu, 2; Merced A, 0.

Juvenil: Merced, 2; Instituto 0. P. Arámburu, 0; Instituto B, 2. Instituto A, 1; P. Arámburu, 1. Seminario 0; Merced, 2. P. Arámburu, 1; Seminario, 1. Instituto B, 2; Instituto A, 0.

VENDO

RETROEXCAVADORA POCLAIN TY-45

Matriculada

Con equipo completo

Muy buen estado Toda prueba

Telf. 4 72 63 58 MADRID

M.E.C.D. 2017

Pasando el rato

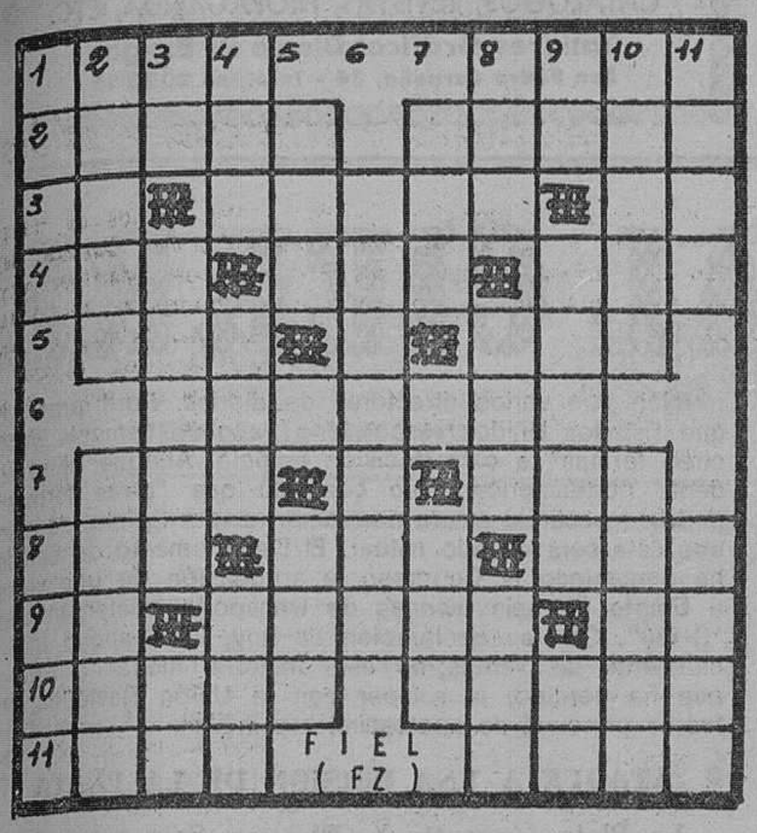

HORIZONTALES: 1.— Pieza sobre la que gira un cuerpo (pl.). Hago corta de árboles. 2.— Enfermos. Gobernad. 3.— Marchad. Chupar suavemente un jugo. Repetido, madre. 4.— Cabeza de ganado. Nombre de mujer. Síntoma de catarro. 5.— Gracia o donaire. Hilo de hebras poco torcidas. 6.— Estandartes de los emperadores bizantinos. 7.— Religiosa. Onomatopeya del reloj. 8.— Preposición. Ponchera. Dignidad etíope. 9.— Símbolo de Brahma. Hurtar pequeñas cantidades en la compra. Té chino. 10.— Lanzas largas antiguas. Hongos. 11.— Combino metales. Ligera embarcación deportiva.

VERTICALES: 1.— Caudillo árabe. Pedazo de pan empapado en algún líquido. 2.— Piedra muy dura de aspecto jabonoso (pl.). Igual o muy parecido. 3.— Artículo. Habitación muy espaciosa. Consonante. 4.— Astro con luz propia. Fogón. Labiérnago. 5.— Tratamiento inglés. Repetición. 6.— Especie de arcilla olorosa (pl.). 7.— Río de Canadá. Artículo. 8.— Río catalán. Sobrino de Abraham. Monarca. 9.— Símbolo de la plata. Atirantar. Voz para llamar al perro 10. —Fruto ovoide amarillento de pulpa ácida. Ajustado a peso o medida. 11.— Composiciones líricas. Desabrida.

Solución al anterior:

HORIZONTALES: 1.— Dote. Sera. 2.— Abuso. Oasis. 3.— Ti. Opalo. An. 4.— Aco. Aco. Río. 5.— Era. Ois. 6.— Alarido. 7.— Ato. Aja. 8.— Ice. Eco. Ave. 9.— Di. Asole. Ar. 10.— Omite Egara. 11.— Sofá. Asón.

VERTICALES: 1.— Data. Idos. 2.— Obice. Acimo. 3.— Tu. Orate. If. 4.— Eso. ¡Alo! Ata. 5.— Opa. Ese. 6.— Acerico. 7.— Ola. Ole. 8.— Sao. Oda. Ega. 9.— Es. Rioja. As. 10.— Fiáis. Avaro. 11.— Asno. Eran.

DIBUJOS CON SIETE ERRORES

Solución al anterior:

1.— Foco. 2.— Foco. 3.— Trípode. 4.— Cortina. 5.— Collar. 6.— Peana. 7.— Televisión

PRECISAMOS

CONDUCTORES TRAYLER

TRANSPORTES PEREZ TORRES, S. A.

Teléfono 22 22 50 BURGOS

(R.O.C. 17.863)

Y VA DE CUENTO...

¿POR QUE SERIA?

Ahora es un escocés el que estaba haciendo el relato de su día de boda a varios amigos. Uno de ellos, sabedor de qué pie cojeaba le preguntó si le había dado propina al maestro de ceremonias tal como es costumbre en aquellas latitudes. Y con aire de dignidad ofendida, le respondió el recién casado.

—Naturalmente, le dí seis peniques.

—¿Y qué te dijo ante tanta generosidad? —insistió el amigo.

—Nada —manifestó el preguntado—. Miró a la novia y me dio tres peniques de vuelta.

NUEVO QUITAMANCHAS

Ayer por la mañana un individuo entró apresuradamente en un bar y pidió al barman con energía:

—¡Déme una copa de ginebra... pura!

Los clientes que se hallaban en el establecimiento se volvieron para ver qué clase de tipo era el que pedía ginebra tan de mañana. Y vieron que era un joven bien vestido, al que el barman sirvió la bebida que pedía.

Bueno, lo que siguió realmente les dejó boquiablertos. El joven sacó del bolisllo un pañuelo, lo dobló con mucho cuidado en punta, mojó esta en la ginebra y empezó a frotar afanosamente una mancha de grasa, en sus impecables pantalones de tergal.

REGALO DE ANIVERSARIO

En el cuarto de estar dialoga el matrimonio sobre esto, aquello, y lo de más allá. De pronto como si no quiere la cosa, ella dice:

—Maridito, he comprado un regalo para festejar nuestro aniversario.

—¿Sí? —pregunta el maridito—. A ver.

—Espera un poco —le indica su esposa—, voy a ponérmelo.

LOS INTELIGENTES

El diálogo matrimonial resulta que fue encrespándose hasta adquirir cierta beligerancia dentro de una línea de humor. Y fue la mujer la que lanzó:

—Debes tener presente, Poli que antes de casarme contigo, tuve cuatro novios, para que te enteres, y todos eran más inteligentes que tú.

—Bueno, bueno —replicó el marido— no hace falta que me lo jures, lo demostraron muy bien.

TRATAMIENTO MEDICO

Ya está el enfermo en la consulta sentado ante su médico, al que le comunica:

—Doctor, debería hacerme una radiografía.

—No veo la necesidad —le replicó el galeno—. Le he radiografiado hace poco más de una semana.

—Justamente, doctor —asiente el enfermo—. Esto me hace muy bien y como usted me ha asegurado que no es peligroso, podíamos repetir ¿no le parece?

CON ARMAS IGUALES

Mark Twain se hallaba durante un viaje en el mismo compartimento que un tipo que no cesaba de contar historias cada vez más inverosímiles las unas que las otras. Aunque cansado de oir tantas sandeces Mark Twain escuchaba.

Hasta que al fin explotó:

—Bueno, basta ya de sus historias, señor. Yo también soy un mentiroso —le dijo.

La CHISPA de Olmo

Novedades del mundo científico y técnico

PASTA DE PAPEL OBTENIDA DE LA CASCARA DE PLATANO

(Colaboración FIEL, Servicios Especiales de EFE, en exclusiva para DIARIO DE BURGOS).— Una firma de Taipei ha perfeccionado recientemente un método para obtener de la piel del plátano y de las hojas del árbol pasta de papel. La In Fand Enterpris Co se dispone a levantar una planta para esta transformación. La citada factoría se construirá en Chishen Kaoh-shiung, cerca de una extensa plantación de plátanos.

El sistema ha sido desarrollado por dos ingenieros. El director general de la empresa ha declarado que el papel obtenido de los desechos del plátano y las hojas de su árbol es superior al papel corriente de impresión en cuanto afortaleza y resistencia a ser rasgado. Añadió que una vez que se lleven a cabo algunas mejoras en el tratamiento, la pulpa del plátano puede convertirse en un excelente papel para imprimir billetes de Banco. Tres toneladas de pulpa de plátano pueden transformarse en una tonelada de papel especial para billetes.

En la actualidad, la casi totalidad de la pasta importada para la fabricación de papel en Taiwán procede de Canadá, Swazilandia y otros países, y se pagan 447 dólares por tonelada. Con el desarrollo de esta industria, los cultivadores de plátanos aumentarán sus ingresos y se ahorrarán muchas divisas que se gastan ahora en la importación de pasta de papel.

CONCENTRACION HOSPITALARIA A GRAN ESCALA

En los Estados Unidos van a crearse verdaderos centros médicos y hospitalarios a enorme escala. Se iniciará el programa, a título experimental, con la construcción de ocho hospitales en la zona de Hartford, para poco más de un millón y medio de personas. Los consorcios hospitalarios de este tipo deben evitar numerosos gastos inútiles: exámenes biológicos, consultas, evaluación de las informaciones médicas en varios centros de computación.

Los ocho hospitales de la zona de Hartford serán muy diversificados. Contarán en total con 3.000 camas y 2.000 médicos. Un equipo de cirugía cardiológica trabajará en los dos hospitaels reservados a las intervenciones de esta especialidad. Las enfermedas serán instruídas y especializadas en un centro común al conjunto hospitalario. Con el objeto de enriquecer al máximo la enseñanza en las escuelas de Medicina asociadas al centro hospitalario, se instalarán en el mismo circuitos interiores de televisión.

Finalmente, materiales de precio muy elevado son ahora accesibles al servicio de sanidad de una población de mediana importancia. Al conjunto hospitalario de Hartford le será entregado un aparato radiológico cuyo valor es de 390.000 dólares.

CUIDADO CON LA SOBREALIMENTACION DE LOS BEBES

Es peligroso sobrealimentar a los lactantes, sobre todo a los criados con leche materna, acaba de explicar la Secretaría de Sanidad de Glasgow (Escocia) a las madres de su jurisdicción. Un estudio que duró tres años ha demostrado que el 45 por cien de los bebés británicos se alimentan demasiado y pesan más de lo que debieran.

Por su parte, las autoridades médicas escocesas recomiendan la crianza al pecho, pero sin sobrepasar las dosis prescritas por los especialistas, y no empezar a dar alimentos sólidos antes de los cuatro o cinco meses.

El aumento de peso desde el nacimiento a los seis meses debe oscilar entre 510 y 680 gramos mensuales. Y del semestre al primer año, no alejarse de los 500 gramos igualmente por mes.

No le des disgustos, porque...

Solución al jeroglífico:

Las piezas.

MODISTA

SE NECESITA

con conocimientos de confección industrial y escalado. Teléfono 207295. Preguntar por el señor Aranda.

(R.O.C. 17.871)

DON CELES **Por OLMO**

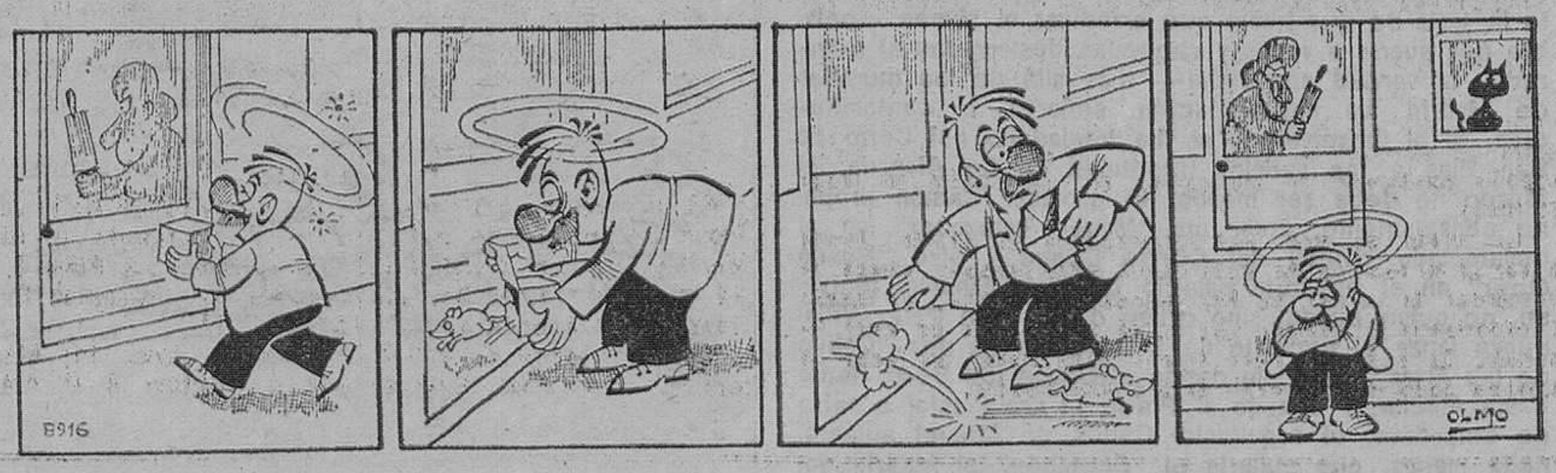

M.E.C.D. 2017

Diario de Burgos
FUNDADO EN 1891

Papeleria TAGRA
Vitoria, 13 - Telfs. 20 28 52 y 20 91 48-9
IMPRENTA - OFFSET
CATALOGOS, REVISTAS, PROPAGANDA, ETC.
Talleres Gráficos Diario de Burgos
San Pedro Cardeña, 34 - Teléfono 20 73 58

ESTAMPAS DE MADRID

Por PEREZ GALLEGO

DEL PARDO AL PRADO

MIL HECTAREAS DE MONTE (MAS UN MUSEO EN EL PALACIO DE LA QUINTA) ABIERTOS A LOS MADRILEÑOS — 350 MILLONES DE PESETAS PARA OBRAS EN EL PRADO — SIN EMBARGO, NUESTRA PRIMERA PINACOTECA HACE AGUA

Madrid (De nuestra Redacción). — Velázquez, que pintó sus mejores telas con el caballete plantado —o "imaginado" que aún es más difícil— entre las encinas de El Pardo, es, por aquello de haber sido pintor del Rey, el artista más soberbiamente representado en el Museo de El Prado. Goya no le va a la zaga en este aspecto, por la misma razón. ¡Qué dirían hoy ambos pintores si viesen el Real Sitio de su antiguo Señor y el Museo donde han ido a parar sus obras más sublimes! Mientras el Palacio y el monte de El Pardo se han conservado en toda su integridad artística y vegetal por haber sido celosamente vigilados por Reyes y Jefes de Estado, el pobrecito Museo apenas es hoy una atracción de feria, visitado anualmente por más de un millón de personas. ¡Buenos se pusieron los guías de Turismo cuando a don Xavier de Salas se le escapó que tales señores "ululaban" al frente de su grey!

El Patrimonio nacional ha decidido abrir al pueblo de Madrid, que es una forma de decir a todo el mundo, casi mil hectáreas del monte de El Pardo, más un Museo de artes decorativas instalado en el palacio de La Quinta. (Un locutor de Radio Nacional dijo la otra noche que se atesoraban allí obras, entre otros artistas, de cierto Mael-La pronunciado a la italiana. (¿Quién será?). Por su parte, el Ministerio de Educación y Ciencia va a gastar 350 millones de pesetas en obras de acondicionamiento en el Museo, tras conseguir, eso sí, el preceptivo "placet" del Ayuntamiento de la Villa. En este bendito país hay que pedir permiso hasta para salvar a un náufrago

Y no otra cosa, por excesiva que resulte la metáfora, es hoy el Museo del Prado. La pinacoteca hace agua por algunas grietas, y o precisamente porque se haya salido de madre el Ebro pintado por Velázquez o deshelado los ríos poblados de patinadores flamencos. El profesor Pérez Sánchez, catedrático de Arte en la Autónoma y subdirector del Prado, ha pronunciado unas sonadas conferencias en la "Fundación March" en las que, cogiendo al toro por los cuernos, ha dicho cosas tan sabrosas como que la pinacoteca está "avergonzada por la mezquindad de la Administración" o que "carece de una función educativa e investigadora".

¡GOL DE VELAZQUEZ!

¡Pobre Prado! proyectado por el ilustrado celo de Carlos III y levantado por el genial Villanueva, con destino a albergar una colección de Ciencias naturales hasta con su acuario y todo, si hemos de creer la posible teoría de que el subterráneo de la rotonda Norte estaba destinado a tal fin—, Fernando VII lo convirtió en Museo de las pinturas de la Casa Real. Después, ya conocen a grandes rasgos la historia del Prado, por cuya dirección han pasado desde Madrazo a Picasso. Durante la guerra civil, la República envió las obras principales al extranjero, por razones obvias de seguridad. Después, los años difíciles de la postguerra, que no iban a ser excepción en la casa donde se hospedan, en régimen de "plato único", los macilentos caballeros de "El Greco". El Caudillo Fraco inaugura la primera sala a prueba de incendios donde se albergan —primero las damas— "Las Meninas". Después el boom turístico conquista la neoclásica plaza y allí el polvo de sus pisadas, el vaho de sus respiraciones, y hasta el dedo que toca y toquitea para comprobar texturas y calidades. Una verbena, una feria. Sí, señor. Y eso que la máxima atracción, "La mujer barbuda", que tanto acaba de impresionar a los ingleses en la reciente exposición viajera "Pintura española del Siglo de Oro", no está en el Prado madrileño, sino en el Hospital Tavera, de Toledo.

Un buen día, en la época en que el profesor Pérez Embid ocupaba el "cuartel de invierno" de la ex-Dirección general de Bellas Artes, se apuntó tímidamente la tesis de que había que erradicar el Museo —palabra que suena a vacas y vaquerías desterradas al extraradio, la verdad sea dicha— más allá de las murallas de Madrid. La contaminación, señores, la contaminación. Si el Observatorio se ha trasladado del Cerro de San Blas a los vallejos impolutos de La Alcarria, el Museo no debe ser menos. El profesor Camón propone sensatamente, crear un "Museo Velázquez" en el desafectado cuartel del Conde Duque y otro "Museo Goya" en el bancario palacio de Vistahermosa. ¡Sálvese, no quien pueda, sino quien deba! Pero Pérez Villanueva lanza el proyecto de la creación de una "Colina de las Artes" que baje desde el Casón del Buen Retiro hasta Atocha. Y cuando el Prado ya creía estar a salvo de sorpresas, el arquitecto Carlos de Miguel sugiere, nada menos, que quitarle el "Bernabéu" al Madrid, forrarlo de un caparazón de aluminio y vidrieras y reinstalar en los pasillos y galerías del estadio, el antiguo Museo. Menuda faena para —¿cuál de los dos?— Velázquez

NOTICIAS AL CIERRE

○ DISPOSICIONES OFICIALES

Madrid (Logos). — Mañana, sábado, publicará el "BOE", entre otras, las siguientes disposiciones: **Industria.** — Orden por la que se modifica la de 27 de Abril de 1975 sobre normalización de los envases para detergentes de uso doméstico. = **Trabajo.** — Orden por la que se modifica la subsección 3 de la sección 2 del capítulo III de la orden de 28 de Diciembre de 1966 por la que se establecen normas para la aplicación y desarrollo en materia de cotización y recaudación en período voluntario en el régimen general de la Seguridad Social. Resolución por la que se establecen normas para la inscripción de empresas, afiliación, altas y bajas de trabajadores y liquidación y recaudación de cuotas en el régimen especial de la Seguridad Social de los artistas. **Presidencia del Gobierno.** — Decreto por el que se nombra gobernador civil y jefe provincial de Ciudad Real a don Eduardo Ameijide y Montenegro.

● EL CONSEJO DE SEGURIDAD SE REUNIRA HOY

Naciones Unidas (Efe). — El Consejo de Seguridad acordó en consultas esta tarde reunirse mañana para examinar los últimos acontecimientos en Jerusalén y la ribera Oeste del Jordán, tal como había solicitado Pakistán a nombre del grupo islámico.

● SUSPENSION DE SINDICATOS EN LA ZONA DEL CANAL

Panamá (Efe). — El Sindicato de maestros de la zona del canal (local 29), dependiente de la Federación Americana de Maestros, ha sido suspendido por orden del gobernador, H. R. Parfitt. Suspensión de reconocimiento a otros Sindicatos están siendo consideradas en este momento. Por otra parte, se ha iniciado una orden judicial contra los maestros de la zona, que con su movimiento de "ausencia por enfermedad" paralizaron las escuelas, al tiempo que pilotoprácticos, cuadrillas de esclusas y tripulaciones norteamericanas de remolcadores tienen paralizado el tráfico por el Canal de Panamá.

● INCAUTADO EL DINERO DESTINADO A PAGAR UN RESCATE

Milán (Italia) (Efe). — Por primera vez en la larga historia de los secuestros de personas en Italia, la Magistratura ha dispuesto la incautación de la suma preparada para el rescate: se trata de 400 millones de liras (500.000 dólares) que debían ser entregadas a cambio de la liberación de Carlo Alberghini, el industrial milanés secuestrado el pasado 4 de Febrero. La decisión ha sido tomada por el fiscal adjunto del Tribunal de Milán, quien después de haber tenido conocimiento de las instruciones dadas por los secuestradores para la entrega del rescate (mediante el control de las conversaciones telefónicas), ordenó anoche a agentes del Arma de Carabineros que acudiesen a la vivienda del abogado de la familia Alberghini y procedieran al secuestro judicial de la suma preparada para el rescate.

● GRAN VICTORIA DIPLOMATICA, SEGUN FORD

Washington (Efe). — El presidente Ford calificó hoy la ruptura entre Egipto y la Unión Soviética como una gran victoria diplomática de Estados Unidos. En una reunión con varios directores de diarios, Ford prometió que Estados Unidos respondería "económicamente y de otras formas" a esta decisión egipcia. Aunque el presidente norteamericano no concretó que "otras formas" podría revestir la ayuda norteamericana a Egipto, se cree que ésta será de tipo militar. El Departamento de Estado ha presentado al Congreso la aprobación de una venta a Egipto de seis aviones de transporte militar moledo "C-130". Con su declaración de hoy, Ford apoyó implícitamente las ventas de este material militar a Egipto que ha perdido, al romper con la Unión Soviética, su fuente principal de abastecimiento militar.

● ATAQUE A UNA PRISION DE LA PLATA

La Plata (Argentina) (Efe). — Seis extremistas atacaron esta tarde una unidad carcelaria situada en céntrica zona de esta ciudad, capital de la provincia de Buenos Aires Uno de ellos resultó muerto. El suceso ocurrió en el curso de una agitada jornada caracterizada por la violencia. Seis sujetos atacaron con armas de fuego, largas y cortas, el puesto número seis de la unidad penitenciaria local. La inmediata acción de los efectivos del penal, a quienes se unieron rápidamente Fuerzas de la Policía bonaerense, determinó que los asaltantes se dieran a la fuga en dos automóviles, no sin antes mantener un violento intercambio de disparos con los defensores del establecimiento carcelario.

● JORGE ANTONIO, A BUENOS AIRES

Madrid (Cifra). — El político y financiero argentino Jorge Antonio emprendió viaje a Buenos Aires a las 0.30 horas de hoy en un avión de "Aerolíneas Argentinas", después de diecinueve años de exilio. "Mi conciencia me obliga a regresar a mi patria", declaró a "Cifra" el que fue hombre de confianza de Juan Domingo Perón durante el largo exilio del líder justicialista. Interrogado acerca del motivo de su retorno respondió: "Voy a trabajar todo lo que pueda... y a "diabolizar" un poquito. Estoy seguro, agregó, de que puedo contribuir a las grandes soluciones. La llamada de la patria es como la de una madre. Sólo un hijo descastado puede desoirla".

● CREMA DE LAS FALLAS VALENCIANAS

Valencia (Cifra). — A la una de la madrugada, con la "cremá" de la falla instalada en la plaza del Caudillo, han culminado las fiestas "josefinas" —falleras— con que la región valenciana conmemora una tradición ancestral. Más de cuatrocientas fallas instaladas en diversos puntos y barriadas de la capital del Turia, en la que destacaba la asistencia de gran número de visitantes de todas partes de España y llegados especialmente del extranjero para asistir a la "Nit del foc" y a la posterior "cremá". Ningún accidente ha perturbado la celebración popular de estas fiestas. A las once de la noche se prendieron las fallas infantiles y posteriormente la fallera mayor encendió la tira de la traca que dio fuego a la falla principal, instalada en la plaza del Caudillo.

Contra cualquier prevención en la donación de sangre consulta la felicidad de los que ya la dieron No es perjudicial si estás en condiciones

MANUSCRITO DEL TESTAMENTO POLITICO DE FRANCO

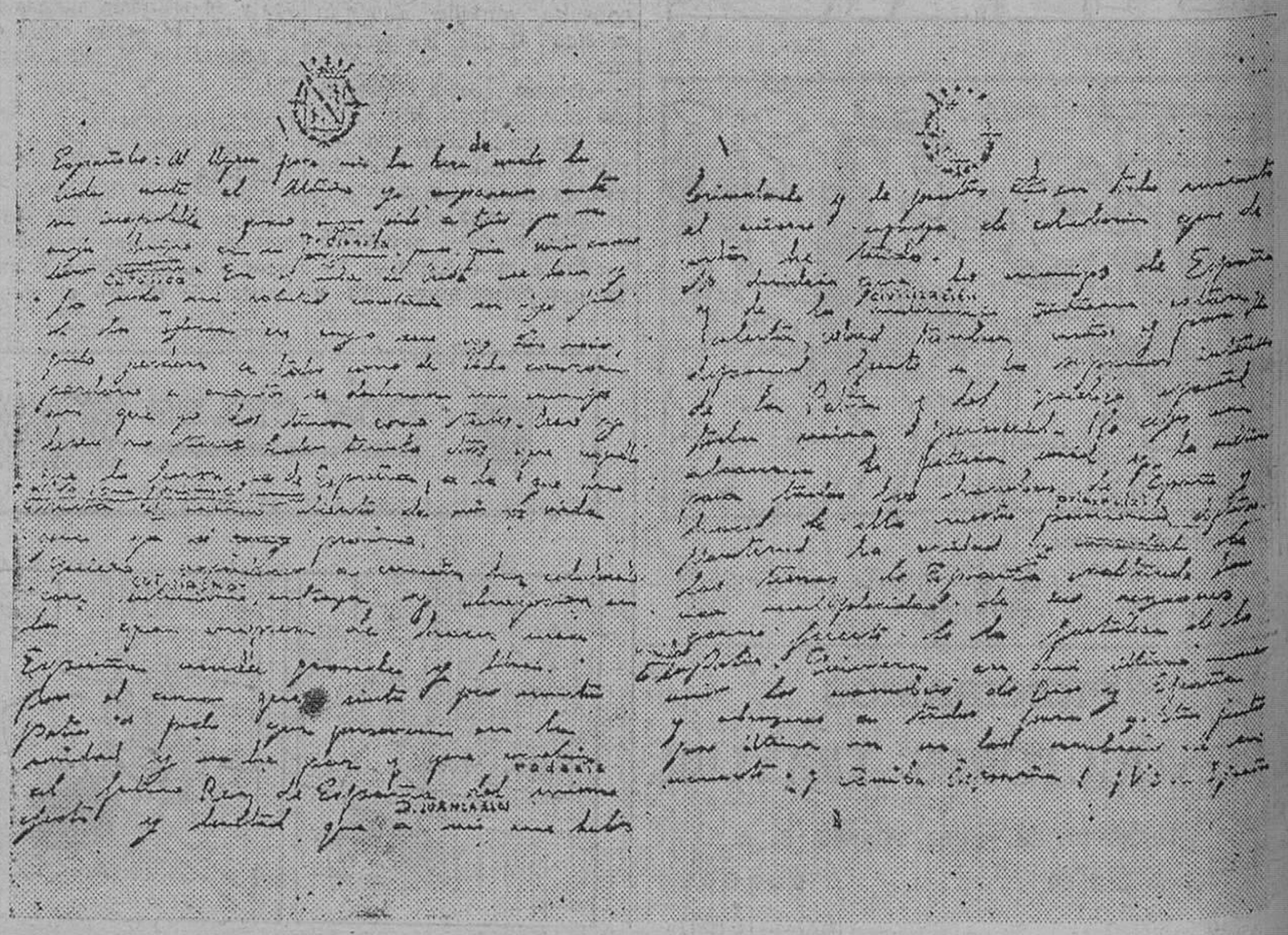

Madrid. — Esta es la fotocopia del manuscrito del testamento político de Franco, que ha sido dada a conocer en Madrid al ser distribuída entre los asistentes al acto de clausura del ciclo de conferencias sobre "Defensa de la Comunidad", en el Centro Superior de Estudios de la Defensa Nacional (CESEDEN).
(Foto Cifra Gráfica)

M.E.C.D. 2017