Diario de Burgos

SABADO, 13 DE OCTUBRE DE 1973
PRECIO DEL EJEMPLAR:
SEIS PESETAS
AÑO LXXXIII. N.º 25.481
DEP. LEGAL: BU-5-1958

FUNDADO EN 1891

EMPRESA EDITORA:
DIARIO DE BURGOS, S. A.
DIRECTOR:
ESTEBAN SAEZ ALVARADO

REDACCION, ADMINISTRACION Y TALLERES:
SAN PEDRO DE CARDEÑA, 34
DELEGACION ADMINISTRACION. VITORIA, 13
TELFS. REDACCION: 201280
ADMINISTRACION: 207148-49
DELEGACION ADMON.: 202852

APARTADO DE CORREOS N.º 46

SEVILLA: CONMEMORACION NACIONAL DEL "DIA DE LA HISPANIDAD 1973"

Presidieron los ministros del Exterior de la República del Salvador y España

Sevilla (Cifra). — «Una solidaria acción diplomática habrá de contribuir eficazmente a poner término a una grave injusticia histórica: la pervivencia en nuestras geografías de enclaves coloniales», ha afirmado el ministro de Asuntos Exteriores, López Rodó, en el curso de unas palabras pronunciadas esta tarde, en el salón de honor del rectorado de la Universidad hispalense, con motivo de los actos conmemorativos del «Día de la Hispanidad», organizados este año en Sevilla por el Instituto de Cultura Hispánica.

Los actos se iniciaron con una visita a la Santa Iglesia Catedral, oficiando el Cardenal arzobispo de Sevilla, un solemne «Te Deum» ante la imagen de la Virgen de la Antigua. A la ceremonia religiosa asistieron los ministros de Asuntos Exteriores de España y El Salvador, don Laureano López Rodó y don Mauricio Gorgonovo Pohl; el ministro español de Educació n y Ciencia, el duque de Cádiz, presidente del I. C. H. y su esposa; los embajadores en España de Estados Unidos, Portugal y países hispánicos, autoridades sevillanas y otras personalidades.

Antes de iniciarse el acto religioso, el doctor Bueno Monreal dirigió unas palabras a los asistentes para expresar la complacencia de la comunidad sevillana al convertirse en «sede de esta conmemoración familiar de los pueblos hermanos de la estirpe histórica».

Finalizado el Te Deum, los asistentes al mismo giraron una visita a la Catedral.

Desde la Catedral, ministros y personalidades se trasladaron a la Universidad, en cuyo salón de honor del rectorado habría de tener lugar el acto académico conmemorativo del «Día de la Hispanidad», presidido por el minisro de Asuntos Exteriores de España, a quien

(Pasa a la página 16)

ENCONADAS LUCHAS EN EL FRENTE SIRIO

Según Kissinger, USA y la URSS son «conscientes del peligro de una conflagración atómica»

El petróleo, poderosa arma árabe

Beirut (Eefe). — Cuando se cumple el séptimo día de guerra, "la batalla está aún en sus comienzos", subraya el periódico cairota "Al Ahram", en un artículo editorial que publica en su edición de hoy.

Este es, posiblemente, el balance más justo que se puede hacer hasta ahora de la situación.

Porque si bien es cierto que en el frente Norte las fuerzas israelíes presionan en el eje de la carretera Kuneitra-Damasco, también lo es que lo hacen con lentitud, encontrando fuerte resistencia y a costa de duras pérdidas.

Parece que la estrategia de Israel está clara: Aniquilar la máquina militar siria para volver a la propia contra la egipcia. Falta saber si lo conseguirán y sobre todo, a costa de qué sacrificios. Parece que la penetración israelí en territorio sirio alcanza los 20 kilómetros en algunos puntos. Un poco más y si consolidan las posiciones, Damasco quedará al balance de sus baterías.

En la jornada de hoy se entablaron feroces batallas de blindados protegidos por las respectivas aviaciones. Los combates aéreos fueron tan violentos que, según Tel Aviv, 26 aparatos sirios fueron derribados. También asegura Israel que ha hundido a la totalidad de la flotilla siria de lanchas lanzamisiles integrada por ocho unidades.

La versión siria, por su parte dice que fueron 33 los aviones israelíes derribados en la jornada de hoy. Pero, además, información de última hora, difundida en Damasco, afirma que la ofensiva israelí fue detenida este

(Pasa a la página 9)

GERALD FORD VICEPRESIDENTE DE LOS EE. UU.

Lo ha nombrado Nixon

Washington (Efe) (2,40 madrugada). — Gerald Ford, líder republicano de la Cámara de Representantes, ha sido nombrado vicepresidente de los Estados Unidos, anunció el presidente Nixon a la nación, en un discurso televisado a todo el país. El nombramiento ahora debe ser refrendado por el Congreso.

LOS PRINCIPES DEL JAPON LLEGARAN HOY A MADRID

El día de ayer lo pasaron en Bruselas

Entre los días 22 al 24 los Príncipes de España visitarán Francia, oficialmente invitados

El Príncipe heredero del Japón, Akihito, y su esposa la Princesa Michiko, con los Príncipes de España durante la visita de éstos en Enero de 1972 al Japón. Los citados Príncipes Akihito y Michiko, llegarán a España hoy, sábado, día 13 en visita oficial. (Foto Cifra Gráfica)

Bruselas (Efe). — Los Príncipes del Japón, Aki-Hito y Michiko, han llegado a Bruselas donde permanecerán todo el día de hoy para reemprender mañana viaje a Madrid.

Los Príncipes del Japón permanecerán en Bruselas en visita de carácter privado y se han instalado en el castillo de Stuyvenberg, residencia utilizada por el Gobierno para acomodar a las altas personalidades que visitan Bélgica

Madrid (De nuestra Redacción). — Hoy llegan a Madrid, en visita oficial a España, los Príncipes herederos del Japón, respondiendo así a la invitación oficial hecha por los Príncipes de España, don Juan Carlos y doña Sofía, al finalizar su visita oficial al Japón en Enero del año pasado.

El Príncipe heredero del Japón, Aki-Hito, cuenta en la actualidad 40 años de edad, nació en Tokio en 1933. Su educación fue completamente democrática en el «Peer's College», rompiendo con la tradición de sus padres y monarcas anteriores, que estudiaban en lugares creados especialmente para su propia educación. Aki-Hito es hijo del actual Emperador del Japón, Hiro Hito, que cuenta 72 años de edad, reinante desde 1926, al morir el Emperador Taisho.

Aki-Hito realizó estudios de botánica, biología submarina, religiones antiguas de su país e idiomas extranjeros, hablando a la perfección francés e inglés.

UNA MONARQUIA DEMOCRATICA

Cuando el Príncipe contaba 14 años, su padre negó por primera vez la divinidad del Emperador del Japón, considerado hasta entonces como «hijo del cielo» y comparado por algunos teólogos japoneses a la figura de Jehová en la religión judía. A Partir de 1946 —en parte a causa de la influencia de la ocupación americana— la Monarquía japonesa dejó de ser baluarte de tradicionalidad para convertirse en una de las más demócratas del Mundo. Hoy el monarca y su familia son seres asequibles a todos sus súbditos.

(Pasa a la página 16)

¿PARTICIPARA ESPAÑA EN LA BUSQUEDA DE PETROLEO EN CHINA?

Barcelona (Cifra).- "La primera empresa española de exploración de hidrocarburos, la estatal "Hispanoil", está en conversaciones con autoridades de la República Popular China, con vistas a una investigación conjunta de la plataforma continental de aquél país, en la que, según recientes informes técnicos, se encuentran las mayores reservas de petróleo para el futuro, incluso superiores a la de los países árabes", según afirma hoy la revista "Fomento de la Producción".

Ha habido conversaciones preliminares entre representantes de la empresa y del Gobierno de Pekín en una capital de Oriente Medio.

Precisa la revista que si se llega a un acuerdo, todavía tardará bastantes meses con concluirse.

PREMIOS NOBEL DE MEDICINA 1973

Estocolmo. — De izquierda a derecha: Karl Von Frisch, de Munich; Nikolas Timbergen, de Oxford, Inglaterra y Konrad Lorenz, de Seewiesen, Alemania, que han obtenido el Premio Nobel de Medicina 1973, según ha informado hoy el Instituto Real Caroline de Suecia. — (Telefoto Cifra Gráfica)

M.E.C.D. 2017

POSTAL

JUEGOS ESCOLARES

MAS o menos, el curso anda recién estrenado para nuestros niños. Es bella la estampa que los retrata de calle en calle, a ciertas horas, camino o de vuelta del Colegio. Cargados de ceños de intelectuales en ciernes, su imagen nos lleva, quieras que no, hasta aquella otra infancia que se quedó para recuerdo personal, para nostalgias que se ciñen a todos los tiempos idos y a deseos de vuelta por el camino de la vida, el tan generalizado, el tan imposible deseo.

Pero siguen los niños con sus ceños de intelectuales en ciernes. Con eso de que se cargaron la tarea de hacer en casa, ahora no abundan sus figuras escoradas del otro lado, de la cadera contraria donde se cargaba antes el paquetón de tomos. De todas formas, si resulta que de verdad los amamos, tenemos que ir preguntándonos si les damos lo mejor con tanto libro, con tanto plan de estudios, con tanta aula y con todo lo demás que lo reciben a raudales. Un niño que estudia es la imagen diminuta de un hombre prematuro. Será todo lo necesaria que la sociedad puesta a jugar en serio quiera, pero lo más parecido a un niño es, ustedes entienden, un niño jugando a lo suyo.

Pues bien, ahora andamos enterándonos de lo que son los Juegos Escolares Nacionales. ¿Saben? El año pasado participaron en ellos así como dieciocho mil en esta provincia. Las edades son las del crío que empieza a abrir los ojos al deporte, a amarlo y a conocer nombres de figuras que se admiran, y la del mocete que ya va echando hechuras de campeón o de miembro de equipo que quiere sonar.

Aquí está la clave: vamos a meternos en la mentalidad del niño todo lo que queramos. Con un poco de mala uva anticipada, ya hay métodos para marear cabecitas y decir la que anida un ingeniero, un médico o un ministro. Pero eso se queda en invasión, en allanamiento de morada del alma, como antes no garanticemos a los chavales que van a jugar, a poner más entusiasmo en el gol del domingo por la mañana que el que consiga su padre viendo por la tarde, pegado al televisor y haciendo «michelines» a base de sillón-bol, a su equipo de turno, no haremos grandes cosas por nuestros niños si no les damos la clave de la salud, la llave de la fantasía y (todo hay que decirlo) la solidaridad de equipo. Vale al final más sentirse unido por el lazo del alma al compañero de clase, aunque sea para zurrarle la badana al Colegio de al lado con un balón entre las piernas, que las fórmulas de las ecuaciones de segundo grado. Estas pueden acabar haciendo científicos, aunque a la mayoría, allá en su día lo que nos hicieron fue la pascua. Formar parte de un equipo, saberse necesario y tener conciencia de que se necesita al resto de los compañeros, es una forma de hacer hombres. Y la verdad, ¿hace falta decir ahora qué es lo que tiene más categoría?

Ya va siendo hora de que demos al niño, al joven, lo que es del niño, lo que es del joven, pero que se lo demos sin cercenar, entero, considerando que tiene como destinatario, sí, a un cerebro, pero que éste anida en un cuerpo que debe ser sano, alegre, corretón y amigo del esfuerzo físico. Con las teorías anteriores, con aquello de estudio y pare usted de contar, ni hicimos atletas y, lo que es más jocoso, ni conseguimos los intelectuales y científicos que se nos prometían como fruto inevitable.

BURGENSE

CURSILLOS DE CRISTIANDAD

Mañana domingo, 10,30 noche, en el Colegio "Zapatito Blanco" Franciscanas Misioneras

CLAUSURA del Cursillo 114 de hombres

¡TE ESPERAMOS!

TELEVISION ESPAÑOLA

SABADO

12,00	Hoy también es fiesta.
14,00	Avance informativo
14,05	Primera edición.
15,00	Noticias
15,35	De Norte a Sur.
16,00	Primera sesión.
17,45	Dibujos animados.
17,55	Avance informativo.
18,00	Vuestro amigo Quique
18,15	Los chiripitifláuticos
19,00	El clan de los pilluelos.
19,30	Subasta de triunfos.
20,30	Planeta azul.
21,00	Semanal informativo.
22,00	Tenis. Trofeo Conde de Godó Resumen
22,10	La gran ocasión.
23,40	El hombre y la ciudad.
0,40	Ultimas noticias.

DOMINGO

11,31	La fiesta del Señor y Santa Misa.
12,30	Unidad movil.
15,00	Noticias del domingo.
15,20	Tarde para todos.
22,00	Noticias del domingo.
22,15	Tenis Trofeo Conde de Godó Resumen
22,25	Estrenos TV.
23,50	Estudio Estadio.
0,30	Ultimas noticias.

Emerson

El televisor del futuro

COMERCIAL VELO MOTO

QUISICOSAS

Bodas.

No menos de treinta y dos enlaces matrimoniales —que ya es decir— se efectuarán hoy sacramentalmente en distintos templos de la ciudad, según las relaciones que estos últimos días se han publicado procedentes de los datos del Registro civil.

Al pie de ochenta bodas suman las legalizadas en este fin de semana y esto explica por qué los compromisos sociales en restaurantes y hoteles han llegado a la saturación, y por qué ayer, fiesta de la Virgen del Pilar, las calles y ambientes de recreo de la ciudad ofrecían un aspecto con olor a boda pues ayer una veintena de parejas contrajo matrimonio.

Al paso que vamos los pisos vacíos acabarán por llenarse rápidamente.

Burgos presenta un positivo balance en la creación de nuevos hogares y «por su sitio»: la Vicaría.

A pesar de las aberraciones «liberadoras» que, por desgracia, son frecuentes de leer en ciertos semanarios y revistas de moda.

Pues nada, «lo que Dios ha unido que no lo separe el hombre».

●

La Guardia Civil celebró ayer su fiesta patronal. Buena ocasión para subrayar, una vez más, el alto grado de respetabilidad que inspiran los hombres de este benemérito Cuerpo, modelos de agentes del orden y de funcionarios abnegados que ya en el ámbito rural, urbano o de tráfico, despliegan incansables servicios sin conceder tregua al reposo ni concesiones del desfallecimiento.

Si existe alguien que esté en mejores condiciones de comprobarlo nadie como los hombres de la Prensa provincial o nacional a quienes la Guardia Civil, en todo lo que no perturbe su servicio prestan una eficacísima colaboración informativa, aunque sea a las horas más avanzadas de la madrugada, horas en que otro funcionario mandaría a paseo, con cajas destempladas a un celoso informador.

Sí, la Prensa, y por consiguiente el ancho mundo en el que ésta se mueve tienen muchísimo que agradecer a la Guardia Civil.

●

Nuestro colaborador, Martín Garrido Hernando, nos remite las siguientes seguidillas en torno a la constante tragedia que se viene registrando por toda la geografía nacional, a cuenta de ese trasto doméstico que hemos dado en llamar «automóvil», y al que se le considera, socialmente, como imprescindible y entrañable compañero del hombre, cuando no pasa, en la práctica de ser su más despiadado enemigo. Oigamos a nuestro comunicante:

Sabandijas de acero,
contrachapadas,
invaden los caminos
de toda España.

No hay «D.D.T.» que pueda
con esta plaga,
ahíta, hasta el gaznate,
de carne humana.

¿De cuál antro en tinieblas
salió esta fauna
de acorazados monstruos,
en cuatro patas?

Dicen que el «progreso»
y a fe que es rara
la invención de estos «bichos»
sin seso y alma.

Si el «progreso» es la muerte
y en ella acaba,
me cisco en el «avance»
de buena gana.

Ataúdes siniestros,
hechos chatarra,
el final de estos «chismes»,
silencio y nada...

¡«Auto» de San Fernando,
tú no me fallas
cuando marchas, «a cinco»,
por la calzada!

Por aquello de que nada cuesta componer frases fáciles, hace días una publicación dependiente del Ministerio de Industria dijo que los «Polos» industriales están pasados de moda.

Naturalmente que cada estación natural en el mundo de la moda trae y lleva novedades.

Cuando se crearon los «Polos», la mujer vestía y se peinaba de diferente manera, y también era distinto el diseño del calzado.

Ahora bien, si lo que la expresada publicación ha querido significar es que los «Polos» han quedado desfasados, no hay más que volver a leer el texto de las disposiciones que los crearon para darse cuenta de que sus objetivos en muchos aspectos aún siguen en el campo de lo ilusorio y en otros casos no tanto.

Pero ¿por culpa de quién? ¿De la iniciativa privada que se volcó —al menos en Burgos— espectacularmente hasta que luego Paco vino con la rebaja? ¿No habrá sido, más bien, por culpa de los organismos estatales llamados a apresurar las obras de infraestructura el y de servicios básicos y no lo hicieron? ¿No tendrá alguna responsabilidad el informe radical que puso la proa a muy importantes proyectos que acaso iban a lesionar otros intereses delicados y sensibles?

Dios hace salir el Sol para todos, pero el egoísmo humano quisiera en ciertos casos que este Sol únicamente alumbre a un solo sector que, paradójicamente, casi siempre, es el de los potentados.

●

En Vitoria ha entrado en servicio una empresa particular para la recogida de basuras a domicilio.

Esta empresa, al cabo de un año de pruebas, ha sido contratada por el Ayuntamiento alavés por seis años, pero el hecho ha planteado problemas a los basureros ya que al desmunicipalizarse el servicio de recogida muestran su negativa a pasar a una nueva empresa.

En Burgos, el servicio municipal precisa de un fuerte refuerzo en medios mecánicos y humanos. Con las nuevas ordenanzas no parece que existirá problema de financiación.

De todos modos, no se descarta que, a la postre, el Ayuntamiento tenga que recurrir al mismo o parecido sistema al que han adoptado los alaveses.

●

Las diferentes noticias de agencias nacionales publicadas en muchos periódicos sobre la situación en la diócesis de Orense —y de las que se ha hecho eco también el nuestro en cumplimiento de su deber informativo— han acaparado la especial atención de concretos sectores eclesiásticos y también laicales de la ciudad conscientes del sincero respeto y hondo cariño que monseñor Temiño, ilustre burgalés inspira a todos por sus cualidades de ciencia y de virtud.

●

Nos consta que antiguos compañeros del Cabildo —del que formara parte el doctor Temiño—, miembros de la Curia y presbíteros en general coetáneos de don Angel— no han dejado de manifestarle su adhesión sin inmiscuirse en asuntos internos que competen a la diócesis orensana y sin dejar de señalar su estupor ante el hecho de que un escrito firmado por 300 personas haya merecido una fuerte repercusión informativa nacional.

Claro que el periodista conocedor de su oficio en cualquier parte del mundo, se limita en general a transmitir al lector el hecho noticiable, sin protagonismos. Los enjuiciamientos son para los expertos.

Por lo demás, ya se sabe que en Burgos es pero que muy querido y respetado nuestro entrañable paisano don Angel Temiño.

Martinillos

EMPLEADOS FINCAS URBANAS

ASUNTO INTERESANTE

LLAMAR AL TELEFONO 20-94-25

Cine Goya

SIGUIENDO EN SU LINEA DE GRANDES ESTRENOS, PRESENTA HOY, A LAS 5,30, 7,45 Y 10,45 UNA COMEDIA DIVERTIDA, VIVA, CHISPEANTE CON GOLDIE HAWN Y PETER SELLERS

Goldie ... ¡el plato del año!

UNA PRODUCCION FRANKOVICH

PETER SELLERS · GOLDIE HAWN

Hay una Chica en mi Sopa

Dirigida por ROY BOULTING · COLOR · De Columbia Pictures

EL SE LAS SABE TODAS, ELLA... TODAS Y UNA MAS

MAYORES 18 AÑOS

GRAN CENA CASTELLANA

TODOS LOS SABADOS NOCHES DE

LOS TOMILLARES

EXQUISITO SURTIDO DE LOS MEJORES MANJARES, DONDE VD. MISMO PODRA SERVIRSE TODO LO QUE QUIERA SIN LIMITACION!!!

300 pesetas

Después de cenar **BOITE BEETHOVEN**

LE INVITA A BAILAR MUSICA ALEGRE, OBSEQUIANDOLE A LAS DOS DE LA MAÑANA CON LA RICA SOPA DE AJO.

NUESTRA CAFETERIA ESTARA ABIERTA HASTA LAS 2,30

M.E.C.D. 20

NUESTROS COLABORADORES

ZAPATILLAS Y SERIEDAD

Por Isabel MILLAN

EN un pueblo serrano de los muchos que se acercan a Madrid por días, en una extraña competición de pinos y rascacielos (¿o es Madrid el que pretende sorbérselos ansioso de verdor?), me llamó la atención un día de este verano pasado, el letrero que campeaba orgulloso sobre una tienda y que decía al pie de la letra:

ULTRAMARINOS y EMBUTIDOS. ZAPATILLAS y SERIEDAD.

Zapatillas y seriedad. Es evidente que la palabra "seriedad" está empleada como sinónimo de "formalidad", como publicidad o propaganda de un negocio que promete cumplir con honradez en su trato con el cliente. La palabra seriedad no implica en este caso desagrado o mala cara, de tal manera que la seriedad comercial puede hermanarse perfectamente con el semblante risueño ante el presunto cliente. Se puede ser muy serio por dentro y risueño por fuera y aún me atrevo a decir que este equilibrio interno-externo, es precisamente el que debemos intentar.

Por otra parte, las zapatillas anunciadas no están tan lejos como parece de los ultramarinos y los embutidos, pues ambos son indispensables, por lo menos en una parte, en el hogar y las zapatillas pueden ser casi el símbolo de éste o por lo menos de la comodidad hogareña, de un descanso ganado con muchas horas de zapatos rígidos que aprisionan nuestros pies durante las horas de trabajo. Las zapatillas esperan en casa al final de la jornada como una promesa de relax, como un premio bien ganado. Las zapatillas son la casa porque sin embargo si las sacamos a la calle, de inmediato pierden categoría y pasan a convertirse en símbolo, por contraste, de la dejadez y la pereza, la falta de dignidad y el desdoro personal. Las zapatillas en la calle significan en el mejor de los casos, en el único permitido, pobreza, y demuestran hasta qué punto cada cosa necesita en este Mundo un marco definido y un empleo concreto y apropiado. Las zapatillas en casa tienen marcado incluso un escalafón clarísimo, que encabeza las del padre de familia, a quien hay que llevárselas al pie mismo de sus pies, al borde de su sillón preferido, junto al periódico, la bebida y los cigarrillos. Todas las demás zapatillas de la casa son como nada al lado de las zapatillas del cabeza de familia, pues incluso la madre debe ir a buscarlas por sí misma y casi usarlas lo menos posible, para que el hogar no pierda su música más grata: el rítmico taconeo de sus zapatos de habitación en habitación, que es algo así como el tic-tac del propio corazón de la casa.

La seriedad, anunciada con tanta sencillez al lado de las zapatillas en la tienda serrana, debiera regir a la hora de poner nombre a los más diversos artículos, empresas, conjuntos musicales, etc., etc. Quizá así nos librásemos de encontrarnos con nombres tan increíbles como el de "Hotel Sexy" refiriéndose a uno de nuestra retrechera geografía. Nombre que parece indicar que dicho hotel (por otra parte normalísimo y eficiente en todos sus aspectos) no se ha edificado sino para un solo fin que no creo necesario glosar porque resulta clarísimo. Allí ha veraneado un familiar mío y la verdad es que al escribir su dirección en una carta, estuve a punto de poner: "Hotel Sexy. Sólo para mayores de dieciocho años".

Pero no hay que asustarse, porque existe también una cierta agrupación musical, que responde al nombre de "Conjunto Lujuria" ¿Quién se atreverá a bailar a su son? A este tenor debería existir también el "Conjunto Gula", para amenizar las cenas pasadas de rosca; el "Conjunto Avaricia" que tendría que tocar poquito y muy caro; el "Conjunto Pereza", para bailarines mayores de cincuenta años, etc., etc.

Es evidente que no se puede dejar correr la pluma así como así Empecé con las zapatillas y he acabado en los pecados capitales. Debo coger otra vez el hilo del principio, volviendo a los ultramarinos, que es un nombre ya pasado como el de "coloniales" cuando nos referimos a los comestibles, pero que tiene un bonito sabor a brea y a barcos; a los embutidos, símbolo de nuestra abigarrada, exquisita y tremenda cocina; a las zapatillas, silenciosas, calentitas y tranquilas compañeras, y, sobre todo, a la seriedad que, hermada con la sonrisa como antes decía, puede constituir así como quien no quiere la cosa, todo un programa de vida.

SE CASARON EN VALLADOLID

LOS NOVIOS SUMABAN 150 AÑOS

- Raimundo y Fidela se conocieron en el Hogar del Pensionista
- Por un error les sentaron juntos en una excursión y de ahí partió su amistad
- Cuando regresen de su viaje de novios, en Almería terminarán la reforma del piso

En la Parroquia de San Andrés, de Valladolid, se ha celebrado el enlace matrimonial de dos socios del Hogar del Pensionista, don Raimundo de la Torre Alonso, de 77 años, con doña Fidela Campos Sahagún, de 73 años. Hasta aquí la noticia escueta. Sin embargo, su significado humano es mucho más profundo para todos los que creemos que lo importante es mantener siempre viva la llama de la ilusión. Cada año y cada minuto son precisos, y no puede uno encerrarse en «el que dirán» para dejar de tomar una resolución que signifique la felicidad.

Don Raimundo de la Torre Alonso, 77 años y viudo, ha contraído matrimonio con doña Fidela Campos Sahagún, de 73 años, soltera. Aquí les vemos en la víspera de su enlace.

JOVENES EN ILUSIONES

Y es que Raimundo y Fidela son jóvenes, de verdad, de corazón, porque están llenos de ilusión, de amor y hasta de cierta rebeldía. Su matrimonio es noticia sólo porque no es lo usual, no porque no debe serlo. Pero ellos han tenido que luchar con el asombro, con la envidia quizá, con las miradas malintencionadas, con los comentarios, con la risa a veces. Por eso, sobre todo ella, están un poco en guardia, piensan que puede darse a esto un tono sensacional. Pero, comprensivos, al final aceptan con una sonrisa el hablar de ellos.

Son una pareja como cualquier otra. Tienen algunos años más que los novios habituales pero la misma alegría, el mismo entusiasmo e idéntica inquietud por el futuro:

—Estamos contentos, sí, porque nos comprendemos...

Se nota entre ellos un lazo de afecto especial, una especie de responsabilidad y también de cordialidad.

—Yo —dice él— ya lo he hecho de joven y ahora siento lo mismo que entonces, alegría, ilusión y un poco de temor.

—Son momentos difíciles para mí —dice ella— Yo he podido casarme de joven y no lo he hecho porque no he querido nunca, pensaba que no era para casada. Lo he ido dejando y ahora me encontraba sola y triste. He encontrado un hombre que me comprende y me he decidido.

—¿Por qué se decidió?

—Porque me encontraba sola, le conocía hace mucho tiempo pero no le había vuelto a ver. Nos encontramos en una excursión empezamos a hablar; el tamb estaba solo y deseoso de compañía. En seguida vimos que nos comprendíamos, que teníamos gustos comunes, que nos gustaba estar juntos y pensamos que era lo mejor. Estamos muy unidos.

LES UNIO UN ERROR...

Han motado su nuevo hogar con toda la ilusión. Es el piso de ella pero le han empapelado —«aún faltan algunos detalles, como barnizar el suelo»— le han acondicionado, en suma, como todas las parejas, como debe ser.

Su vida ahora está programada. A ella no le asusta el hogar, el ir a la compra, el cocinar.

—He trabajado toda mi vida y estoy dispuesta a seguir haciéndolo. A la casa la hacía falta una reforma y la hemos hecho, nada más.

Se conocían desde hace mucho tiempo, pero no se trataban, no se habían vuelto a ver. Se encontraron hace un año en una excursión del Hogar del Pensionista en Gijón y casi por casualidad. Por un error les dieron juntos los asientos del autocar comenzaron a hablar y se dieron cuenta de esa amistad que nacía. Después fueron a Galicia en otra excursión y continuaron ese trato que les ha llevado a unir sus vidas.

—Es un poco por conveniencia, por comprensión, porque os necesitamos, pero ya no estamos para hablar de flechazos.

Han vivido su noviazgo a la luz, arrastrando todas las consecuencias.

—No nos hemos escondido y eso eso que muchos nos criticaban; les parecía un absurdo esta boda. Pero tenemos tanta ilusión como se fuéramos jóvenes y solteros los dos.

Les gusta estar juntos y tienen ideas muy parecidas sobre todas las cosas Su penúltima tarde de solteros la han pasado en el Hogar del Pensionista Cuando llego están jugando una partida:

—Quiero que juegue ella porque le gusta, yo no lo hago, pero voy a verla de vez en cuando. Hoy faltaba uno en la partida y me he puesto yo pero juego en contra de ella. Al fin y al cabo, gane o pierda, todo va a quedar ya en casa.

A los dos les entusiasma viajar, ver cosas:

—Tenemos gustos parecidos y pensamos ir a todos los sitios que podamos, aprovechar los días de vida que Dios nos de.

UN PORVENIR ESPERANZADO

Después de la ceremonia religiosa —en la que actuaron de testigos los Delegados de Trabajo y Mutualidades— la Junta del Hogar les obsequió con un desayuno. Terminado este emprendieron su primer viaje de casados camino de Almería.

Más tarde les espera una vida de hogar, feliz y pensada. El lleva cuatro años solo y necesitaba tener en casa una mujer:

—Ya sabe, las mujeres en muchas cosas nos manejamos solas mejor que los hombres...

Por si fuera poco ella es una excelente cocinera a la que le gusta mucho el hogar. A la ceremonia ha venido todos los hijos de él y sus esposas; los nietos no, porque son muy pequeños. En la familia han encontrado la más absoluta comprensión:

—Porque saben que estamos para favorecernos en todo lo que podamos, para ayudarnos y acompañarnos los días que nos queden, sin egoísmos.

Con esta ilusión que tienen, con esa alegría, con ese amor. No hay «tiempo de amar y de morir». Sólo hay una vida que apurar hasta el último momento, sin miedo a los demás. Con decisión. Raimundo y Fidela son jóvenes de espíritu, tienen antesí un porvenir en el que serán felices. Porque se lo merecen. (Saphan Press).

MARIA AURORA VILORIA

AUTOMOBA, S. A.

PRECISA PARA SUS SERVICIOS OFICIALES PEGASO EN:

BURGOS y ARANDA DE DUERO

Oficiales chapistas y mecánicos

Se valorara la experiencia en la Marca.

Los interesados pueden dirigirse por escrito al Apartado número 333 de Burgos o directamente al Jefe de Personal en Carretera de Madrid núm. 10 de BURGOS.

(R. O. C. núm. 7.132)

SERVICIO MILITAR DE CONSTRUCCIONES

SE NECESITAN

CARPINTEROS y ENCOFRADORES

TRABAJOS A DESTAJO

Presentarse en Obra: NUEVOS ACUARTELAMIENTOS EN IBEAS DE JUARROS.

(R. O. C. 7.150)

M.E.C.D. 2017

INFORMACION RELIGIOSA

SANTORAL

SANTOS DE HOY

Ss. Eduardo, rey; Fausto, Jenaro, Marcial, Florencio, Colmano, mrs.; Teófilo, ob.; Venancio, ab.; Celedonia, vg.; Carpo.

Misa de Santa María en Sábado, color blanco.

SANTOS DE MAÑANA

Ss. Calixto I, p. y mr.; Gaudencio, ob.; Fortunata, vg.; Carponio, Evaristo, Prisciano, Saturnino, Lupo, mrs.; Fortunato, Rústico, Justo, Buscardo, Donaciano, obs.; Domingo, Lorigado, Bernardo, cf.

Misa de la Domínica 18 después de Pentescostés, color verde.

CULTOS

SAN NICOLAS DE BARI.— Novena a San Nicolás. Titular de la Iglesia

Por la mañana a las nueve, misa y novena: por la tarde, a las siete rosario, novena y misa

CARMEN. — **Triduo en honor de Santa Teresa.**

Hoy, da comienzo en la iglesia del Carmen un triduo en honor de Santa Teresa de Jesús como preparación para su fiesta: día 15 de Octubre Lo organiza la comunidad de PP Carmelitas, Asociaciones Carmelitas y las Dámas de Intendencia de Santa Teresa de Jesús

El órden de los cultos es el siguiente: Por las tardes a las 7,15 rezo del Santo Rosario Ejercicio del Triduo y Misa con homilía pronunciada por el P Aniano Alvarez.

El día 15 a las 7,30 de la tarde, habrá misa concelebrada dándose a venerar al final la reliquia de la Santa.

El teniente general Campano se ausenta del mando de la región en disfrute de permiso

Se ha hecho cargo de Capitanía el general Sánchez Sáiz y del despacho el general Ortíz Rivadeneyra

El capitán general de la 6.ª Región militar, teniente general don Angel Campano López se ha ausentado de la región, en disfrute del reglamentario permiso anual, habiéndose hecho cargo de la Capitanía el general de división don Luis Sánchez Sáiz, jefe de la División de Montaña Navarra número 6 y gobernador militar de Pamplona.

Por su parte, el gobernador militar interino de Burgos, general don Carlos Ortiz Rivadeneyra asume los asuntos de despacho en Capitanía.

PISOS TERMINADOS

Muy soleados Facilidades 15 años Portero eléctrico. Pocos gastos Tres habitaciones. Salón comedor. Dos terrazas. Informes: Vitoria 164 Oficina 3 Teléfono 223746

¿TIENE VD. TRES HORAS LIBRES?

Necesitamos personal con espíritu ambicioso y verdaderos deseos de superación. Con tres horas diarias de trabajo, los ingresos mensuales serán superiores a las 10.000 pesetas, por el desempeño de una labor por la que no se requiere especialmente ningún conocimiento pero sí iniciativa propia y facultades para relacionarse con el público.

Interesados deberán escribir al Apdo. 71 de Burgos, se guardará absoluta reserva y contestaremos de inmediato todas las cartas.

Exhortación del arzobispo sobre el «Domund 73»

«Tu Fe es un compromiso misionero»

Venerables hermanos y amados hijos:

Nos disponemos a celebrar la gran Jornada Mundial de las Misiones. DOMUND Está señalada para el domingo 21. bajo este expresivo y aleccionador slogan: «Tu fe es un compromiso misionero».

Y es que por la fe, sellada en el santo Bautismo, nos entregamos totalmente a Jesucristo y aceptamos de buen grado su divina Volunad y su mandato misionero...

Por la fe marcada con el sello indeleble del Bautismo, nos incorporamos oficialmente a la Iglesia, Esposa de Cristo, heredera de su misión salvadora y encargada de promover el reinado de Cristo en el Mundo mediante la evangelización de todas las gentes, pueblos y naciones. Es, pues, fácil para todos, comprender el alcance del slogan del DOMUND-73: «Tu fe es un compromiso misionero».

HABLA A TODA LA IGLESIA, EL VICARIO DE CRISTO. S. S. EL PAPA PABLO VI

Cada año nos regala el Sumo Pontífice, Pablo VI, con un precioso mensaje del DOMUND. En él nos da a conocer cómo hemos de cumplir nuestro «compromiso misionero» y cómo hemos de responder fielmente a las urgentes y apremiantes necesidades de la Iglesia en las Misiones. ¿Quién mejor que el Sumo Pontífice desde la atalaya del Vaticano puede conocer la situación actual del Mundo misionero, que por medio de sus representantes pontificios en cada nación y de todos los obispos misioneros, está en comunicación directa con todos los pueblos y dispone de la Sagrada Congregación para la Evangelización de los Pueblos o de Propaganda Fide, con la que conectan todos los hilos de comunicación del Mundo misionero...?

¿QUE ES EL DOMUND?

Es ya una vivencia de ardiente fe y caridad la que todos vosotros tenéis de esta Jornada del DOMUND, pues ella se viene celebrando en nuestra Diócesis y en todo el Mundo católico desde 1926. Pero el mismo Sumo Pontífice nos refresca la memoria en 1973, diciéndonos que el DOMUND debe ser como «recio aldabonazo qus suscite en la conciencia de los fieles el dinamismo misionero inherente a su fe...»

FENOMENO DE LA DISMINUCION DE LAS VOCACIONES MISIONERAS

El Papa lleva como una espina clavada en su alma y en su vivencia misionera del momento actual de la Iglesia: es la angustiosa preocupación por la vertiginosa disminución de las vocaciones misioneras en estos últimos años...

¿Cómo debemos reaccionar ante este hecho lamentable? ¿Cruzándonos de brazos en actitud de inercia y pasividad, de amargura y estéril desaliento? En manera alguna. Los cristianos debemos encontrar siempre medios para responder al Señor en todos los momentos difíciles de su Iglesia...

Tal vez habíamos pensado con frecuencia que las vocaciones eran asunto exclusivamente personal de las almas llemadas al apostolado. Tal vez nos habíamos olvidado del carácter sobrenatural de las mismas y de que debe estar interesada en ellas, en su fomento, en su desarrollo, y hasta en su final culminación, toda la Comunidad eclesial atenta finalmente al mandato de Cristo, tan expresivo en la oración por las vocaciones

LOS MISIONEROS INDIGENAS Y SUS RELACIONES CON LOS DE OTROS PAISES

Pero ha llegado el momeno en que los misioneros extranjeros deben entregar la dirección y la responsabilidad del gobierno de las Misiones a los prelados y clero nativo, y ellos, animados de sincero espíritu de servicio, deben continuar su compromiso misionero.

CULTIVO DE LAS VOCACIONES MISIONERAS INDIGENAS

Ante el creciente resurgimiento de las vocaciones nativas en tierras de Misión, y el fenómeno simultáneo de la alarmante disminución de las vocaciones en Europa, Canadá y América, no podemos quedar indiferentes: debemos ayudar a los prelados nativos a fomentar y sostener las vocaciones que, por la gracia de Dios, vayan surgiendo en las jóvenes Iglesias con todos los medios a nuestro alcance. «No debe perderse ni una sola vocación —dice el Papa— ninguna debe permanecer vacilante, ninguna debe dejar de madurar por falta de medios... Queda pues, patentizada la urgente obligación de todos los medios posibles a su alcance, la promoción y sostenimiento de las vocaciones del clero indígena, como el mejor obsequio ofrecido al Papa y la mejor ayuda prestada a los prelados responsables de las nuevas cristiandades en tierras de Misión.

En este punto hemos de rendir a Dios nuestro Señor las más sinceras gracias por la fundación de Becas, hecha en nuestra Diócesis en favor del clero indígena misionero para costear el sostenimiento total de seminaristas y sacerdotes que, procedentes de otros continentes, sean enviados por sus prelados a cursar esudios de Filosofía y Teología en nuestro Seminario metropolitano o para su ampliación en la Facultad de Teología del Norte de España, con sede en Burgos Este mismo curso contamos ya con los primeros becarios: el joven seminarista Masumbuko, de la Diócesis de Kindu, República de Zaire y tres jóvenes sacerdotes de Filipinas que se disponen a completar estudios en nuestra Facultad de Teología Estos becarios estarán económicamente atendidos en todos sus gastos, ya seminarísticos, ya personales incluidos los viajes de ida y vuelta al país de origen y las vacaciones en España durante los estudios Tal vez el próximo curso podrán ser doce los beneficiados de esas Becas

LAS OBRAS MISIONALES PONTIFICIAS FORMAN LA CONCIENCIA MISIONERA

El Papa vuelve a recomendar una vez más a los obispos y sacerdotes el fomento de las Obras Misionales Pontificias... Aquí tenéis expuesto venerables hermanos y amados hijos nuestro plan y programa calcado totalmente en el luminoso mensaje misional del Sumo Pontífice S S Pablo VI. Y ratificando todo lo dispuesto en nuestra Diócesis en años anteriores referente a la celebración del DOMUND Os bendice de corazón

✠ SEGUNDO arzobispo de Burgos

(Del Boletín Ecco del Arzobispado de Octubre)

Pruebas de acceso para mayores de 25 años y maestros, en doce ciudades, entre ellas Burgos

Los alumnos del Curso de Orientación para mayores de 25 años, que hayan comunicado su deseo de tomar parte en las Pruebas de Acceso a la Universidad, y abonado los derechos de examen correspondientes, deberán acudir el día 31 de Octubre a las nueve de la mañana, a cualquiera de las ciudades y locales que a continuación se indican para efectuar dichas pruebas, para lo cual deberán ir provistos del D.N.I.

Los alumnos del Curso de Acceso para maestros de planes anteriores a 1967, podrán presentarse en los mismos lugares, en la misma fecha, a las cuatro y media de la tarde.

Albacete: Escuela Universitaria de Profesores de E.G.B. Avda Rodríguez Acosta, 14.

Barcelona: Escuela de Maestría Industrial Avda Generalísimo Franco, 999.

Burgos: Escuela Universitaria de Profesores de E.G.B. Avda. del General Vigón sin número Polígono Docente.

Cádiz: Facultad de Medicina.

Cervera (Lérida): Centro Regional de la UNED. Edificio de la Antigua Universidad.

Granada: Escuela Universitaria de Arquitectura Técnica, Polígono Universitario

Las Palmas: Escuela de Ingeniería Técnica Industrial. Calle Tomás Morales, 37.

Madrid: Antigua Universidad. Calle San Bernardo, 49 Planta Baja.

Mérida: Colegio Covadonga, Carreter del Polvorín sin número.

Murcia: Escuela Universitaria de Ciencias Empresariales. Barriada de Vista Alegre.

Palencia: Escuela Universitaria de Profesores de E.G.B. Avda de Asturias sin número.

Pontevedra: Instituto Masculino Sánchez Cantón Avda Reina Victoria sin número.

NOTA. —Para las Pruebas de Idiomas puede utilizarse diccionario.

✠

EL SEÑOR

DON MIGUEL DEL PALACIO Y LADRON-ALVAREZ

Falleció en el día de ayer, a los 54 años de edad, confortado con los Santos Sacramentos y la Bendición de Su Santidad.

Q. E. P. D.

Su resignada esposa, doña María-Jesús Mejorada de Cabo; hija, María-Victoria; hijo político, José-Ramón Alvarez Redondo; hermana, Ascensión; hermanos políticos, sobrinos, primos y demás familia.

RUEGAN oraciones por el eterno descanso de su alma y la asistencia al entierro y funeral (córpore presente) que se celebrarán en la iglesia parroquial de SAN COSME Y SAN DAMIAN, HOY SABADO, a las DIEZ, acto seguido la conducción del cadáver al cementerio de San José, piadosos actos por los que les quedarán sumamente agradecidos.

VIVIA: Calle Calatravas, 3.

Burgos, 13 de Octubre de 1973

«La Misericordia»

COCCINELLA

MOBILIARIO DE COCINA
MODELOS EXCLUSIVOS
HELENA • ANGOSA • MG • XEY
en todas sus series y gamas

VISITENOS ◇ Clunia, 8

M.E.C.D. 2017

ACCIDENTES DE TRAFICO. — En el término municipal de Fuentespina, kilómetro 153,900, de la carretera Madrid Irún, chocaron los turismos matrículas M 3524 U, M 671449, y el furgón F-64-QX-57. Conducía el primer vehículo Carlos Alonso Riaño , de 23 años, que resultó herido de gravedad. El segundo era pilotado por José Fernando Fernández Blanco, de 32 años y el furgón por el súbdito francés Chetonate Bachir, de 36 años.

—Al llegar a la altura del kilómetro 317,500 de la carretera Madrid - Irún, término de Miranda de Ebro entraron en colisión el automóvil matrícula, M 4842-D y el autotaxi C 3492-A. Conducía el primer turismo Manuel Rodríguez Rodríguez de 35 años, casado, de Miranda de Ebro; el segundo era pilotado por Rafael Vázquez Peña, de 33 años, con residencia en Agualada de Calistanco (La Coruña). En el choque sufrieron heridas de pronóstico reservado el conductor del primer vehículo y el ocupante del mismo Julián Jiménez Martínez, de 29 años, casado, de Miranda de Ebro. Los heridos fueron trasladados a Vitoria ingresando en el Hospital de Santiago de la capital alavesa. Fuerzas de la Guardia Civil practicaron diligencias.

—Alrededor de las primeras horas de la madrugada de ayer, en las proximidades de Belorado, se estrelló contra un árbol un turismo en el que viajaban Fermín Carcedo Urbina, de 23 años, soltero; Angel del Río Bartolomé, de 19, ambos de Fresno de Río Tirón; Vicenta Martínez Leiva, de 19 años, de Belorado y Liria Carcedo Martínez, de 21, de Fresno de Río Tirón. Esta última resultó con heridas de pronóstico muy grave y graves los otros tres ocupantes del vehículo. Los heridos fueron trasladados a nuestra ciudad, ingresando en la clínica de la Cruz Roja, donde quedaron hospitalizados.

AVISO

A NUESTROS ANUNCIANTES, SUSCRIPTORES Y PUBLICO EN GENERAL QUE LA

ADMINISTRACION DELEGADA DE DIARIO DE BURGOS

ESTA SITUADA EN EL INTERIOR DE

PAPELERIA TAGRA. Vitoria, 13

CURSILLOS DE CRISTIANDAD

Mañana, domingo, 10,30 noche, en el Colegio "Zapatito Blanco" Franciscanas Misioneras

CLAUSURA del Cursillo 114 de hombres.

¡TE ESPERAMOS!

Cartelera de ESPECTACULOS

AVENIDA.— Hoy, 5,30, 7,45 y 10,45. Soberbio acontecimiento. Grandioso estreno del film más valiente audaz y colosal de Dino Risi: **«En nombre del pueblo italiano»** (s. c.) Ugo Tognazzi - Vittorio Gassman. La más fuerte acusación de una sociedad absolutamente materializada. (Rig. mayores 18 aos).

CALATRAVAS.— 5,30, 7,45 y 10,45. Un estreno divertido ,humano, emotivo con Lina Morgan, José Sacristán y... ¡90 minutos de carcajadas! **«Señora doctor»** (s. c.) Eastmancolor Con mucha chispa El tema de la igualdad de derechos. ¿Se imagina a Lina Morgan en «Señora doctor»? (Mayores 18).

COLISEO.— Hoy, de 4 a 1. Un programa de gala: **«Duelo a muerte en O. K. Corral»** (3 R.) Harris Yulin, Yaye Dunaway. El desafío más brutal y sangriento de la historia del Oeste y **«El diablo por la cola»**, Ives Montand María Schell. Sensacional sátira con humor y pimiento. (Mayores 18 años)

CONDAL.— Continua de 4 a 1. Dos verdaderos estrenos de temporada, en un programa que jamás olvidará: **«Los 4 de Fort Apache»**, (s. c.). En Todd-Ao. y tecnicolor. Grandiosa espectacular. Mucha acción. con Stephen Boyd. Y **«Prohibido»** (3). Una película que le entusiasmará, en tecnicolor. (Mayores 18 años).

CINE CONSULADO.— Hoy, a las 5,30, 7,45 y 10.45, un estreno de primera categoría del Cine Consulado en su nueva línea de programas para usted **«Separación matrimonial»** (4) con Ana Belén Simon Andreu y Jacqueline Andere. La película que usted esperaba, la que deseaba ver. (Mayores 18 años)

CORDON.— 5,30 7,45 y 10.45 con la selección «A» de los cómicos del cine español, estreno del divertimiento humorístico: **«Ligue Story»** (Historia del ligue) (3 R.) Color. Tony Leblanc, Gómez Bur, Cassen, Mary Francis, etc. ¡Risa, alegría. total evasión! Una juerga continua. (Sólo mayores 18 años).

DUCAL.— Hoy, de 4 a 12, programa monumental. **«Foragidos de Río Bravo»** (3 R.) Un «western» sensacional, violento y espectacular, Lee Van Cleff. Warren Oates. Y **«El magnífico Tony Carreras»** (3 R.) Thomas Hunter Raptos, rescates, persecuciones, atractivas mujeres. (Mayores 18 años).

CINE GOYA.— Hoy, a las 5,30, 7,45 y 10,45, siguiendo con el ciclo de grandes estrenos, el Cine Goya presenta la comedia más divertida, más vivaz y chispeante: **«Hay una chica en mi sopa»** (3 R.), con Goldie Hawn (Oscar en «Flor de cactus») y Peter Sellers (Autorizado para mayores de 18 años).

GRAN TEATRO .— Hoy, a las 5,15, 7,45 y 10,45 noche. apasionante estreno de una gran película, cuya emoción y ternura pondrá un nudo en su corazón: **«Yesenia»** (s. c.), En tecnicolor. Una vida llena de leyenda y drama. (Mayores de 14 años).

REX.— Hoy, de 4 a 10, programa cumbre. **«Los corsarios»**. (s. c.) Dean Reed. Acción, duelos, combates. explosiones. La más sensacional aventura de piratas Y **«La ciudad de oro del capitán Nemo»** (1). Robert Ryan, Chuck Connors. La mejor fantasía de Julio Verne, en la mejor película. (Menores).

TIVOLI.— Comienza la proyección de una selección de escogidos estrenos —en versión doblada al castellano— encabezados con la superproducción **«No encontré rosas para mi madre»** (3 R.) Color de Rovira Beleta, con Gina Lollobrígida, Danielle Darrieux, etc. (Sólo mayores 18). 5,30, 7,45 y 10,45.

DEPENDIENTE DE MOSTRADOR

PRECISA

MESON ASTORGA

Avellanos, 8

(R. O. C. 7.143)

ESPAÑOL PARA EXTRANJEROS

ALEMAN INGLES FRANCES

INLINGUA

PREPARACION ESCUELA CENTRAL DE IDIOMAS

Plaza Alonso Martínez 7

Estudio fotográfico

RAMON

Bodas, reportajes. carnets.

LAIN CALVO, 30

FARMACIAS DE GUARDIA. — Mijangos, Almirante Bonifaz, 4; Sanz Ruiz, Avenida del Cid, 85; Jiménez, Carretera de Logroño, 15 Lastra, Molinillo, 24.

I Trofeo de ajedrez «La Hermandad entre Peñas»

Brillante exhibición de D. Julio Montoya que jugó 37 partidas simultáneas

Según habíamos anunciado, ayer, como prólogo antes del comienzo del primer trofeo de ajedrez "La hermandad entre Peñas", en el salón principal del Círculo de la Unión, donde se desarrollará dicho torneo, tuvo lugar una exhibición a cargo del destacado ajedrecista local don Julio Montoya Barrio, quien se enfrentó simultáneamente con 37 tableros, consiguiendo la victoria en 31 de ellos, haciendo tablas en tres y perdiendo las otras tres partidas restantes.

El resultado puede considerarse extraordinario, habida cuenta que el señor Montoya llevaba aproximadamente cinco años sin competir y prácticamente sin jugar, con lo que se confirma doblemente su indiscutible categoría. Su actuación se prolongó desde las cuatro y media de la tarde hasta las nueve y media de la noche, siendo seguida con gra natención por el numeroso público que llenaba el amplio y acogedor salón.

En dos de los tableros jugados compitieron el delegado provincial de Educación Física y Deportes, señor Alvargonzález y el presidente de la Federación Burgalesa de Ajedrez, don Marcelino Martínez, respectivamente.

En verdad que nos satisfizo el espectáculo que ya teníamos casi olvidado. Ahora sí que parece que va en serio el resurgir del ajedrez en nuestra ciudad, donde hubo años florecientes, que muchos recordarán de aquellos tiempos en que existía en la calle de Vitoria el Hogar del Productor... Esperemos que no quede todo en simple espejismo.

El lunes será cuando se dispute la primera jornada, las primeras partidas de este primer torneo.

MUJER AGREDIDA EN SU CASA POR UN DESCONOCIDO

El malhechor huyó antes de la llegada de los vecinos

Alrededor de la una de la tarde de ayer un desconocido agredió en su domicilio a doña Saladina Iglesias Rocuo, de 28 años, casada, que habita el noveno piso, letra A de la casa número 22, de la calle de Madrid.

Los hechos, al parecer, se produjeron de la forma siguiente:

El desconocido llamó a la puerta del domicilio de doña Saladina, que en esos momentos se encontraba sola en la casa, por ausencia de su marido. Al preguntarle la señora qué es lo que deseaba, el desconocido habló nervioso y de forma confusa sin que, al parecer, su interlocutora entendiera lo que la decía.

Al intentar doña Saladina cerrar la puerta, el desconocido se avalanzó sobre ella, la tiró al suelo y la pateó. A los gritos de auxilio el agresor emprendió la huída.

Doña Saladina fue asistida por los vecinos quienes, al parecer, no se percataron de la huída del agresor por lo que se desconoce si en su fuga empleó la escalera o el ascensor

Los vecinos cursaron aviso telefónico a la Inspección de Guardia de la Comisaría de Policía y al mismo tiempo solicitaron una ambulancia de la clínica de San Juan de Dios, a donde fue trasladada la agredida que había perdido el conocimiento a causa de un fuerte shcok; presentaba igualmente contusiones generalizadas. Tras ser asistida de primera instancia quedó hospitalizada diagnosticándose su estado de pronóstico reservado.

Inspectores de Policía practican las oportunas diligencias para la detención del agresor.

PEONES

SE PRECISAN para obras

en BURGOS Dirigirse a COBURSA

Empresa Constructora

Santa Cruz, 26. 1.º BURGOS

HACE 30 años

Del DIARIO DE BURGOS del martes, 12 de Octubre de 1943.

EL pasado domingo se celebraron en Aranda de Duero dos brillantes actos con motivo de la inauguración de la agencia establecida por el Instituto Nacional de Previsión en aquella villa y la entrega de subsidios a trabajadores pecuarios de la provincia y beneficiarios del subsidio de vejez. Presidieron los actos, con el gobernador civil, otras autoridades provinciales y locales.

- **HAN marchado a Barcelona el gobernador civil, presidente de la Diputación y alcalde de la ciudad, para asistir a los actos de homenaje de Cataluña a la Castilla milenaria.**
- **EN el campo de Malecón se enfrentaron el domingo último, en partido de Tercera División, los equipos de las Gimnásticas de Torrelavega y Burgos. Venció el cuadro burgalés por 1-2 y marcaron los goles de nuestro equipo Echezarreta y Carro.**
- **LA temperatura máxima de ayer fue de 15,6 grados y la mínima de 10,6.**

¿Hay algo más grande que salvar la vida al prójimo? Prepárate para esa misión asistiendo a los cursos de socorrismo que convoque la Cruz Roja.

El Gran Teatro

Presenta el MIERCOLES

8 TARDE y 11 NOCHE

¡EN SU GIRA DE DESPEDIDA!

nuevos recitales CAFRUNE con MARITO

UNICO E IMPRORROGABLE DIA DE ACTUACION

Venta de localidades a partir de

HOY, en taquilla

M.E.C.D. 2017

El lunes, fiesta patronal del Cuerpo de Intendencia

El próximo lunes, el Cuerpo de Intendencia celebrará la festividad de su Patrona. Santa Teresa de Jesús. Con este motivo los servicios de Intendencia en nuestra ciudad han organizado diversos actos entre los que destaca la misa que, con asistencia de autoridades y representaciones, será oficiada a las once y media de la mañana en el Real Monasterio de las Huelgas.

SE ARRIENDA CASA TABERNA de VILLALONQUEJAR

Informes: JUNTA VECINAL

Hasta el sábado, día 13 a las 20,00 horas.

APERTURA DEL PERIODO DE CAZA

Abundancia de perdiz y escasez de liebre

La dureza del terreno, factor negativo de la jornada

Ayer tuvo lugar la desveda para la caza menor, fecha ésta que en Burgos tiene los efectos de una especie de movilización general. Miles de aficionados salieron a los diferentes campos y terrenos de la provincia, que se vieron poblados de cazadores, perros y escopetas, pues a los burgaleses hay que sumar los grandes contingentes que llegan de otras latitudes, especialmente de la región norteña. La estimación que se ha establecido al efecto, habla de diez mil y hasta quince mil aficionados, desperdigados a lo largo y a lo ancho de nuestros confines provinciales.

La temperatura disfrutada no fue apta para el ejercicio cinegético. Pesó el calor para andar por el campo que, por añadidura, está muy áspero a causa de la larga sequía que se está padeciendo. Este es un factor que se dejó sentir en cazadores y perros a la hora de subir por lindes, recorrer terrenos arados o simples prados o bien al discurrir por montes y valles.

Los resultados registrados en esta primera jornada, han venido a confirmar las impresiones que se habían formado en torno a la temporada. Hay abundancia de perdiz y escasez de liebre. La perdiz crió bien durante la primavera y esto se traduce ahora en una evidente abundancia, especialmente en los cotos bien guardados, mientras que la falta de rabonas es un fenómeno que se viene apreciando en los últimos años, lo cual induce a pensar que los lepóridos son más sensibles que las patirrojas al empleo de los pesticidas y otros productos que se vienen observando en la agricultura.

Conejo también se vio poco, pues esta especie no acaba de superar los devastadores efectos que en ellos causó la mixomatosis.

Como decimos, en esta primera jornada se vio mucha perdiz y se mató bastante. A pesar de que normalmente los titulares de cotos no acostumbran a vender las piezas capturadas, ayer, por la tarde, ya hubo oferta por la ciudad y en los restaurantes de estas piezas, que empezaron a cotizarse a 150 pesetas, si bien luego descendieron algo.

A últimas horas de la tarde de ayer tuvimos ocasión de conversar con representantes del Club Galguero burgalés, quienes nos manifestaron que en su coto social consiguieron avistar y engalgar algunas liebres, aunque se vieron en la necesidad de desistir de cazar, ya que todos los galgos que corrieron resultaron con lesiones, debido a la dureza y aspereza del terreno.

Asimismo en esta jornada, como ya resulta habitual, los cazadores «por libre» se quejaron del hecho de que toda la provincia esté prácticamente acotada en su totalidad y no cuenten con espacio para dar rienda suelta y natural a sus aficiones.

En fin, el parte final de esta jornada cinegética inaugural, cabe resumirle así: terreno muy áspero, perjudicial para la caza, con abundancia de perdiz y escasez de liebre, debido a las causas ya enumeradas, sin descartar, asimismo, que el hecho de no haber llovido todavía mantenga a los lepóridos confinados en los montes.

INFORMACION DEL TERRITORIO NACIONAL

Madrid (Logos).— Hoy ha quedado abierta la veda de caza en España. Aproximadamente un millón de cazadores existentes actualmente en todo el país podrán practicar su deporte favorito. De esta cifra de cazadores, sólo unos doscientos mil se encuentran federados.

Las especies más buscadas en caza menor son la codorniz, la tórtola y la perdiz; de caza mayor son diez las especies que existen actualmente en España, siendo el oso la pieza más codiciada y también la más cara de conseguir, dado que su número es reducido. En la modalidad de caza mayor, son los venados y jabalíes las piezas más comunes. Según algunos expertos, la caza de un venado puede llegar a costar 25.000 pesetas. Dentro de ese mismo sector de caza, el muflón —originario de Córcega— es la especie más recientemente incorporada a las reservas españolas. El lince se encuentra en régimen de veda debido a que esta especie parece hallarse en trance de desaparición. El rebeco y el corzo son otras especies muy codiciadas por los cazadores españoles.

Toledo es una de las provincias españolas de más riqueza cinegética. Por el concepto de caza la provincia toledana ingresa cientos de millones de pesetas cada año.

En el «capítulo negro» de la afición cinegética se incluyen los accidentes de caza que no faltan cada temporada. En 1971 se produjeron en todo el territorio nacional ochocientos accidentes, con el resultado de once muertos.

NOTICIARIO PINTORESCO

QUERIA VENDER POR 75.000 PESETAS UN DIAMANTE QUE VALE UN MILLON

Barcelona (Logos). — En una joyería de las Ramblas de Barcelona se personó un individuo de nacionalidad inglesa, con el deseo de ofrecer un diamante de tres quilates pidiendo por él sólo 75.000 pesetas. Como el joyero le resultase muy sospechoso tan bajo precio por una joya que podía tasarse en un millón de pesetas, dio aviso a la Policía, procurando mientras tanto entretener al inglés para ganar tiempo hasta la llegada de la Policía pero el individuo en cuestión terminó antes y salió de la joyería. Pese a lo cual, pudo ser localizado poco después, se trata de Derrik Brigelt de 46 años de edad, domiciliado en Londrés, quien en el momento de ser detenido llevaba consigo en el bolsillo una cajita con el diamante que había intentado vender.

Examinado en el hotel donde se hospedaba, el equipaje del sospechoso consistente en dos mochilas y un saco de dormir, se encontraron muchas más joyas, lo que hace suspechar que proceden de algún negocio legal. Como el inglés se niega a decir de donde proceden dichas joyas se ha comunicado a la Interpol para aclarar el asunto.

MULTA POR INSULTAR AL ALCALDE POR TELEFONO

El Ferrol del Caudillo (Logos). — Una multa de 150 pesetas con arresto sustitutorio de dos días, ha sido impuesta por el juez municipal al aspirante a guardia municipal Alfonso Becerra Lago, acusado de proferir supuestas frases despectivas y amenazas contra el alcalde de la ciudad, por teléfono. El fiscal había solicitado se le impusiera multa de 250 Pts.

NO SE AHOGO COMO TODOS CREIAN; HUYO A SUIZA

Gerona (Cifra).— El extraño caso del pescador desaparecido que se creyó ahogado ha tenido un inesperado desenlace con su localización en Suiza.

El último domingo del mes de Septiembre, Antonio Crumols Costa, de 40 años de edad, casado, con dos hijos, comerciante en artículos de caza y pesca, marchó a pescar al pantano de Boadella y posteriormente no regresó a su domicilio, por lo que se denunció su desaparición.

Junto al pantano, situado en la zona de Darnius, fue encontrado el automóvil con el que se había trasladado hasta allí, una chaqueta, una caña de pescar y otras pertenencias del desaparecido, lo que abonó la posibilidad de que se hubiera caído al agua, ahogándose. Rápidamente se iniciaron los trabajos de localización de su cuerpo para rescatarlo, a cargo de bomberos y hombres ranas del Cris, que trabajaron denodadamente e incluso unos días después, circuló la noticia de que había sido hallado el cadáver.

Sin embargo, la realidad es que ha sido localizado en Suiza por la Policía de aquél país, y en el Juzgado de Primera Instancia de Figueras se le está instruyendo el correspondiente atestado por tres delitos: simulación de delito, abandono de familia y rapto de una menor.

GRAN TEATRO

HOY a las 5,15, 7,45 y 10,45 noche

EXTRAORDINARIO Y APASIONANTE ESTRENO

DE UNA ¡¡GRAN PELICULA!! CUYA EMOCION Y TERNURA PONDRA UN NUDO EN SU GARGANTA

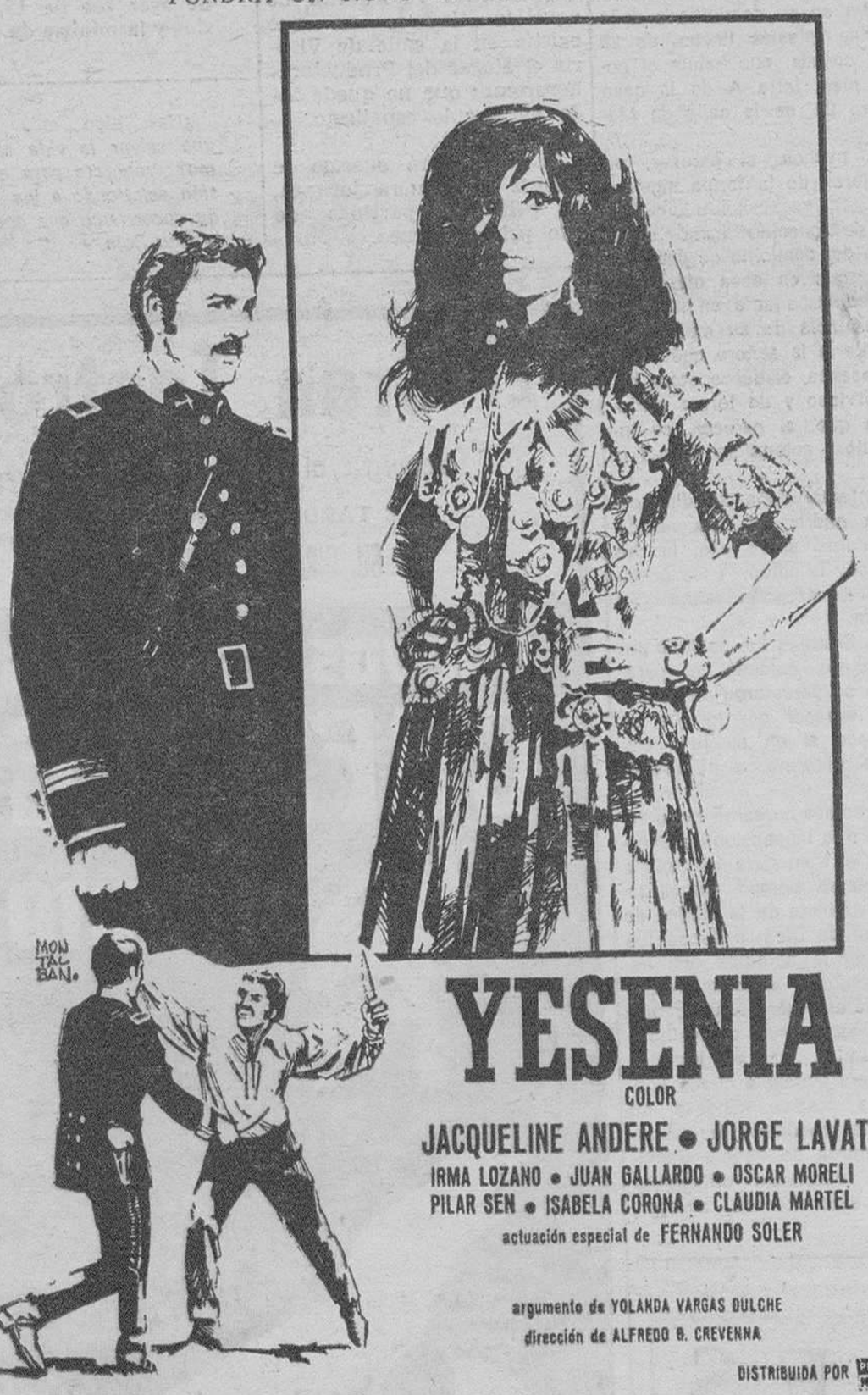

YESENIA

COLOR

JACQUELINE ANDERE • JORGE LAVAT

IRMA LOZANO • JUAN GALLARDO • OSCAR MORELI

PILAR SEN • ISABELA CORONA • CLAUDIA MARTEL

actuación especial de FERNANDO SOLER

argumento de YOLANDA VARGAS DULCHE

dirección de ALFREDO B. CREVENNA

DISTRIBUIDA POR PEL MEX S.A.

YESENIA BELLA Y ALTIVA POR CUYO AMOR LUCHABAN LOS HOMBRES.

YESENIA UNA VIDA LLENA DE LEYENDA Y DRAMA.

YESENIA UNA MUJER QUE ESCALO DESDE EL MUNDO GITANO A LOS MAS ALTOS PALACIOS.

Esa es... YESENIA

(Autorizada mayores 14 años)

SE NECESITA

CHOFER

con carnet clase "E" o "C" Informes: Andrés Martínez Zatorre 7 Almacén de hierros. (R O C 7147)

SERVICIO TECNICO

VANGUARD

Delegación VANGUARD

NUESTRA SEÑORA DE FATIMA, 1

TELEFONO PARA AVISOS: 220712

ESCUELA PROFESIONAL "P. ARAMBURU"

CURSO DE FORMACION PROFESIONAL DE ADULTOS

En nombre del Patronato del Fondo Nacional de Protección al Trabajo esta Escuela Profesional PADRE ARAMBURU organiza un curso de FORMACION INTENSIVA PROFESIONAL destinado a aquellos obreros mayores de 18 años en situación de paro infraempleo o en cualquier otra circunstancia por la que deseen aspirar a una especialización técnica

Las especialidades a impartir son:

TORNO PARALELO B

FRESADORA UNIVERSAL C

MECANICO AUTOMOVIL

CALDERERO B

La presentación de solicitudes será hasta el día 15 del actual y el curso comenzará el día 16 de Octubre.

Las instancias pueden recogerse en la Conserjería de esta Escuela Profesional PADRE ARAMBURU Barrio Jimeno 22 BURGOS

COMPAÑIA INTERNACIONAL

PRECISA

PROFESOR MERCANTIL

SE EXIGE:

—Mínimo 3 años de experiencia en puesto de responsabilidad.

INTERESADOS enviar curriculum vitae detallando pretensiones económicas al núm. 5.000. Almirante Bonifaz, 3, 3.º BURGOS.

M.E.C.D. 2017

Conmemoración burgalesa de la fiesta de la Virgen del Pilar

La festividad de Nuestra Señora del Pilar, Patrona de la Hispanidad, de tan entrañable raíz popular entre el católico pueblo español, se conmemoró ayer en Burgos con todo fervor, y registrándose una elevada afluencia de fieles a los templos y gran animación por parte de los Cuerpos, entidades y asociaciones que tienen por Abogada a la Virgen del Pilar, en cuyo honor también, el Ejército que la tiene por Capitán general, rindió a la Pilarica los honores de ordenanza, mediante el disparo de salvas de cañón desde el Castillo.

El presente reportaje plasma gráficamente los principales actos celebrados. En primer término, momento en que los gobernadores militar y civil y el coronel jefe del Tercio pasan revista a las fuerzas de la Guardia civil antes de dar principio a la misa conmemorativa que presidieron el arzobispo, autoridades y mandos militares en la iglesia de la Merced. En la otra placa, jefes y oficiales del benemérito Cuerpo luciendo el nuevo y brillante uniforme de gala, coincidiendo con su fiesta patronal.

Sucesivamente, y de izquierda a derecha, presidencia del acto religioso organizado por el Cuerpo de Correos en la iglesia de San Lorenzo, y asamblea del Colegio provincial de Secretarios, Interventores y Depositarios de Administración Local que, asimismo, honró a la Virgen del Pilar, completando los actos una misa conmemorativa en las Salesas y almuerzo de hermandad en el hotel "Almirante Bonifaz".

Por último, las imágenes corresponden a los actos religiosos celebrados por la Colonia Aragonesa en San Lorenzo, y la Asociación Cultural Iberoamericana en la Catedral, cuyos directivos posan en el claustro catedralicio.

Cabe registrar también las fiestas organizadas en honor de su Patrona por la Corte de Honor de Caballeros y Damas de Nuestra Señora del Pilar, Sociedad Ciclo-turista "El Cid" y el barrio de Villímarr. — (Fotos FEDE).

INOXA, S. A.

Curso de formación de caldereros

SE NECESITA PERSONAL

para formación de caldereros
en las siguientes condiciones:

- La selección se hará mediante examen psicotécnico.
- La duración del curso será de cuatro meses aproximadamente.
- Los seleccionados que aprueben el curso se incorporarán directamente a la plantilla de la Empresa.

Los interesados deben dirigirse a la sección de personal de la Empresa.
Calle Alcalde Martín Cobos, s/n.

(R. O. Colocación núm. 7.187)

HOSPITAL MILITAR DE BURGOS

Junta Económica

Hasta las doce horas del día 27 del actual, se admiten ofertas para la compra de artículos de difícil conservación necesarios a este Hospital durante el próximo mes de NOVIEMBRE. Ofertas en duplicado ejemplar. Anuncios con cargo a adjudicatarios.

Burgos, 11 de Octubre de 1973. — EL COMANDANTE SECRETARIO (ilegible).

PISO
se vende
ALFAREROS, 3, 5.º
INFORMES:
SANTA ANA, 19

MAYOR COSECHA DE VINO QUE EL AÑO PASADO

Superará a la anterior en un veinte por ciento

La cosecha de vino nuevo este año podrá superar los 30 millones de hectólitros, según informa en su edición de hoy el matutino madrileño «Nuevo Diario».

Recoge el citado diario un estudio de la revista «La Semana Vitivinícola» en el que se señalan diez provincias en las que la cosecha puede ser similar o menor que la del año pasado. Son las de la Andalucía Oriental, a la que cabría añadir Córdoba, la de la cornisa cántabra y Galicia.

En líneas generales, según se dice en el referido estudio, estas diez provincias suman un poco más del diez por cien del total de la cosecha española, lo que supone que su influencia, a la hora de hacer balance de la cosecha española, no tiene excesiva importancia.

Por el contrario, la Mancha y la zona de la Rioja acusan cosechas bastante mayores que las de la pasada compañía, y solamente estas dos zonas abarcan casi el cincuenta por ciento de la producción.

Calculando un promedio del veinte por cien superior la cosecha actual sobre la anterior, que fue de 26.450.000 hectólitros, se espera que esta sea del órden de los 32 millones de hectólitros.

M.E.C.D. 2017

TOROS

LAS CORRIDAS DE AYER

Zaragoza. — Tarde de feria. Lleno. Cinco toros de Antonio Martínez Elizondo y uno de herederos de Buendía, lidiado en tercer lugar. Todos cumplieron, en general. El colombiano Alvaro Laurín tomó la alternativa de manos de Diego Puerta y recibió a su primero con una larga cambiada de rodillas. Puso tres pares de banderillas y realizó una faena variada y prolongada, por lo que escuchó un aviso. No obstante fue ovacionado y saludó desde el tercio. En el último volvió a lucirse con capote y banderillas. Faena valiente y voluntariosa. Ovación y saludos. Diego Puerta, en el segundo, realizó una faena con pases de todas las marcas. Ovación, dos orejas y vuelta. En el cuarto, faena de aliño. Silencio. Palomo Linares escuchó palmas en el tercero. En el quinto, ovación, petición de orejas, dos vueltas al ruedo y saludos.

Haro (Logroño). — Corrida de rejoneo. Cuatro novillos de Juan Luis y Nicolás Fraile Martín. En el primero de la tarde, los hermanos Angel y Rafael Peralta, toreando en colera, fueron premiados con dos orejas. En el segundo, Angel Peralta consiguió una oreja, lo mismo que su hermano Rafael en el tercero. En el último volvieron a actuar conjuntamente y se les premió con las dos orejas del astado.

—Fuengirola (Málaga). — Segunda y última de feria. Toros de Beca Belmonte hermanos, que dieron buen juego. Mano a mano entre «Paquirri» y Miguel Márquez. «Paquirri» logró una oreja en el primero, fue ovacionado en el tercero y de nuevo le premiaron con otros apéndices auricular en el quinto. Márquez, una oreja y vuelta en uno; dos orejas en el cuarto y una oreja y vuelta en el último.

—Benidorm (Alicante). — Algo más de media entrada. Un novillo de Beca Belmonte para el rejoneador Manuel Vidrié, que actuó en tercer ugar y fue premiado con una oreja, dando tres vueltas al ruedo. En lidia ordinaria, un toro de Santos Galache, otro de María Teresa Oliveira y dos de Guardiola. El colombiano Jaime González «El Puno», oreja y vuelta en su primero y palmas en el otro. Alfonso Romero ovación y vuelta en cada uno de sus dos toros. El banderillero Bartolomé Quiles Gavilán fue cogido por el primer toro. En la enfermería se le apreció una herida en la región crural derecha, de 30 centímetros, con dos trayectorias. Fue intervenido quirúrgicamente bajo anestesia general, siéndole efectuada una transfusión de 400 centímetros cúbicos de sangre. Su estado fue calificado de grave.

—Nerja. — Corrida de feria. Toros de Fernando Vázquez de Troya, blandos de patas. La rejoneadora Carmen Dorado escuchó ovaciones. En lidia ordinaria, Manuel Ortiz escuchó palmas en su primero. En el otro fue premiado con las dos orejas y el rabo de su enemigo. José Ortega también logró dos orejas y rabo en su primero. Oyó aplausos en el que cerró plaza.

—Jeréz de la Frontera. — Por falta de trapío en cinco de las seis reses de la ganadería de Pedro Domecq y Díez, que habrían de ser lidiadas esta tarde, en la plaza de toros jerezana, por el diestro local José González «Copano», como único espada, ha sido suspendido dicho festejo, tras el oportuno reconocimiento veterinario.

NOVILLADAS

Se celebraron ayer novilladas con picadores en las plazas «Monumental» y «Vista Alegre» de Madrid; «Monumental» de Barcelona; Sevilla, Bilbao, Valencia

Destacaron los triunfos de los siguientes diestros:

Manuel Sevilla "El Taranto" (una oreja) y Tino Amaya (una oreja en cada novillo), en "Vista Alegre"; "Frascuelo" (una oreja), Paco Alcalde (una oreja en cada novillo) y el colombiano "El Calí" (una oreja), en Barcelona; Ortega Cano (una oreja), en Bilbao; Tomás Moreno (una oreja) y Guillermo Ciscar "Chavalo" (una oreja), en Valencia; Luis Sánchez "Guerrita" (dos orejas), José López "Niño del Calvario" (una oreja) y Fernando Bautista "Gitanillo" (dos orejas y un rabo), en Abarán.

En la novillada celebrada en la "Monumental" de Madrid, el novillero mejicano Ricardo Corey que hacía su presentación, escuchó un aviso en su primero y en el último estuvo a merced de los pitones durante toda la faena, siendo corneado, pero continuó con un valor increíble. En la enfermería se le apreció una herida en el tercio superior del muslo derecho, de 15 centímetros de extensión, con trayectoria hacia arriba que producía destrozos en los músculos abductores, de pronóstico menos grave. Pasó al Sanatorio de Toreros.

También resultó lesionado en la misma novillada el banderillero Manuel Fernández Zabala, quien fue curado en la enfermería de una distensión en el pie izquierdo, de pronóstico reservado.

En la plaza de Bilbao había expectación por presenciar la lidia del novillo "Bolichón", de la ganadería de José Luis Cobaleda, que al cabo de llevar seis meses en los corrales de la plaza de "Vista Alegre" se había vuelto sumamente dócil. A través de la Prensa se había hecho una campaña para pedir su indulto. En la lidia el astado fue tres veces a los caballos, arrancándose de lejos y cumplió perfectamente en la suerte. El público, en el último tercio, pidió al novillero que no le diera muerte. Como la presidencia no hizo mención de indultar al animal, fue estoqueado.— (Resumen de "Cifra" y "Logos").

MARCOS DE CELIS SE PROPONE REAPARECER LA PROXIMA TEMPORADA

Palencia.— Se ha celebrado un festival taurino, con media entrada. Fueron lidiados cuatro novillos de los hermanos Ramos, que dieron buen juego. Como único espada actuó el matador de toros palentino Marcos de Celis, que reaparecía con vistas a la próxima temporada. Fue premiado con una oreja en el primero y segundo, oyó palmas en el tercero y fue muy ovacionado en el último.— (Cifra).

ageco

ASESORAMIENTO
Y GESTION ECONOMICA, S. A.

COMUNICA

La publicación del octavo número de la colección de Temas Financieros:

LA EMPRESA Y EL MERCADO DE VALORES

"Continuando la línea de ayuda al inversor particular de estudios anteriores, este trabajo constituye una interesante y útil guía práctica para el conocimiento de las posibilidades que la Bolsa ofrece de cara al empresario que se plantea acudir a ella".

La colección de TEMAS FINANCIEROS es un servicio gratuito que AGECO presta a inversores y empresarios. Si Vd. se halla interesado, solicite un ejemplar y lo recibirá en su domicilio escribiendo a:

ageco Miguel Angel, 21
Teléfs. 419 16 69-419 43 50-MADRID-10

Guía médica

José Luis Rica Rica
TOCOGINECOLOGO
Consulta, de 12 a 2 y de 4 a 6
Vitoria, 21, 1.º
Teléfono 201865

S. IÑIGO
OCULISTA
Lain Calvo, 17, 1.º, Teléf. 209923

MIGUEL CAMPO
TOCOGINECOLOGIA
Del Igualatorio Médico Colegial
Avda. del Cid, 3, 2.º. D.
Teléfono 205207

Dr. MOVILLA C.
NEUROPS/QUIATRA
ELECTROENCEFALOGRAFIA
Horas concertadas
Avenida Reyes Católicos, 4
Edificio Para) 1.º C.
Teléfono 224922

V. Ojeda Carcedo
APARATO DIGESTIVO
y NUTRICION
METABOLIMETRIA
Análisis clínicos Rayos X
Consulta de 10 a 1 y de 4 a 6
Vitoria, 20 1.º — Teléf. 203667

J. Villaquirán García
MEDICO ESTOMATOLOGO
Del Hospital Militar
Consulta de 1 a 2 y de 4 a 6
San Pablo, 20, 1.º
Teléfono 206593

Abelardo Carazo
MATERNOLOGO DEL ESTADO
PARTOS GINECOLOGIA
Consulta, Clínica Cruz Roja
Vitoria, 31 Teléfono 203591

Benigno Andrade Loma
MEDICO
ESPECIALISTA EN
ANALISIS CLINICOS
Consulta de 10 a 2
Avenida del Cid, 14, 4.º A.
Teléfono 205545

H. Urbano Terrón
TRAUMATOLOGIA HUESOS
y ARTICULACIONES
Consulta de 12 a 1,30
Plaza de la Cruzada, 1, 3.º, B
Teléfonos 209819 y 202774

V. MATEOS OTERO
CIRUGIA GENERAL
Traumatología y ortopedia
Consulta de 4 a 6 y horas
concertadas excepto sábados
Avenida del Cid, 8, 2.º
Teléfono 206453

ANGEL GUERRA GARCIA
PULMON Y CORAZON
Consulta de 12 a 2
Teléfono 207275
Calatravas, 3, 2.º derecha

JERONIMO IGLESIAS
MEDICO DENTISTA
RAYOS X
Vitoria, 141, 1.º, Juan XXIII

AGUSTIN RIVAS
PARTOS
ENFERMEDADES
y CIRUGIA DE LA MUJER
Avenida del Cid, 6, 5.º, A.
Teléfono 203832

Jesús Llorente
ESPECIALISTA EN NIÑOS
RAYOS X
Pediatría y puericultura
Igualatorio Médico Colegial
Consulta de 12,30 a 2
Teléfono 201594
Avda. Cid, 3, 4.º, L. y M.

Doctor TORRES
ESPECIALISTA EN NIÑOS
RAYOS X
De la Casa Salud Valdecilla
Igulatorio Médico Colegial
Horas: de 12 a 2 y convenidas
Avenida del Cid, 6, 5.º B.
Teléfono 205015

Ramón Llorente
TRAUMATOLOGIA, HUESOS Y
ARTICULACIONES
Consulta, de 12,30 a 1,30
Queipo de Llano, 2, 4.º Izquierda
(frente Establecimiento Campo)
Teléfonos 203900 y 204781

José Llorente
ESPECIALISTA EN NIÑOS
RAYOS X
Pediatría y puericultura
Teléfono 201594
Avda. Cid, 3, 4.º, L y M
Consulta de 5 a 7

Rodrigo de Sebastián
José Mª de Sebastián
MEDICOS
ANALISIS CLINICOS
Vitoria, 46, 4º D (Edificio
Gasset)
Teléfono 203789

Graduación gafas - Técnicas modernas
OPTICA IZAMIL
LAIN CALVO, 28

Hospital CRUZ ROJA
Servicio de chequeos médicos
Director médico: JOSE CARAZO CALLEJA

José M. Martín Iglesias
Pedro Martín Iglesias
MEDICOS
ANALISIS CLINICOS
ELECTROFORESIS
BACTERIOLOGIA
Avda. Reyes Católicos, 10. Edificio Estudio. 2.º, E.
Horas de consulta, de 10 a 3
sábados de 10 a 1
Teléfono ú221166

Alonso Bañuelos
OFTALMOLOGO
Espolón, 2 — Teléfono 209359

F. J. del Campo Alonso
PIEL Y VENEREAS
Clínica de San Juan de Dios

A. LOPEZ GOMEZ
GARGANTA, NARIZ
y OIDOS
Teléfono 203577
ESSPOLON, 28

I. LOPEZ SAIZ
ENFERMEDADES MENTALES
Y NERVIOSAS
Consulta de 12,30 a 2
Plaza de Santo Domingo de
Guzmán, 8, 1.º

Maximino Ortiz Pérez
CIRUGIA
y TRAUMATOLOGIA
Calle Madrid, 10, 1.º
Teléfono 205001

JOSE CARAZO
PARTOS Y ENFERMEDADES
DE LA MUJER
Del Hospital de Barrantes
y Cruz Roja
Vitoria, 31. TTeléfono 203591

JOSE MUÑOZ AVILA
RIÑON, PIEL
Y VIAS URINARIAS
Almirante Bonifaz, 12, 1.º
Teléfono 204823

S. LECHUGA SERANTES
OCULISTA
CONSULTA DIARIA
Avenida del Cid, 6, 3.º
Teléfono 204452

F. J. SANZ ALVAREZ
PUERICULTOR
RAYOS X
ESPECIALISTA EN NIÑOS
Consulta
de 11 a 2 y horas convenidas
avenida del Cid, 36, 3.º
Teléfono 202374

José Luis Inclán
CIRUGIA Y RIÑON
Consulta
Vitoria, 15, 1.º — Teléf. 204073
horas a convenir

José Mª Francés Gil
MEDICINA INTERNA
Aparato digestivo, Rayos X
Consulta
de 10 a 1 y de 5 a 6,30
Plaza de la Cruzada, 2, 3.º.
Teléfono 205446

M.E.C.D. 2017

La guerra en el Oriente Medio

(Viene de primera página)

mediodía y que las fuerzas sirias iniciaron por la tarde su contraofensiva. La información añade que las fuerzas israelíes se baten en retirada.

En este mismo sentido se pronuncia la agencia de Prensa iraquí, que dice que en la jornada de hoy se ha asistido a una gran batalla en la que los sirios destruyeron "todos los carros enemigos" que intervinieron en la misma. La citada agencia añade que en el sector del Golán las fuerzas sirias recuperaron sus posiciones.

Estas informaciones contradicen diametralmente a las procedentes de Tel Aviv, una de las cuales asegura que los otros "pioneros" israelíes expulsados de sus localidades del Golán el sábado pasado, están regresando a sus hogares.

En cualquier caso, las pérdidas son importantes por ambos bandos. Expertos norteamericanos las estiman así: Israel habría perdido 73 aviones de combate (sin contar los de la jornada de hoy de un total de 480 y 600 tanques de un total de 1.700. Egipto 75 aviones de un total de 325 y 600 tanques de un total de 1.200. Restando este balance supondría que a los israelíes les quedaban ayer 405 aviones contra 765 de los árabes (Siria y Egipto conjuntamente) y 1.100 tanques contra 2.300. La superioridad en blindados de los árabes resulta evidente.

En el Sinaí, mientras tanto los egipcios mantienen una banda de tierra que se extiende de diez a veinte kilómetros a lo largo del Canal. Según informaciones fidedignas, dispondrían ya en esta orilla oriental de unos 100.000 hombres. En la mañana de hoy, se desencadenó una dura batalla en el sector central del Sinaí entre una división de tierra egipcia, apoyada por la aviación y una división motorizada israelí apoyada por carros de combate. Según la versión cairota, los israelíes perdieron en esta batalla 13 tanques y 19 vehículos blindados, así como 200 hombres. Sin embargo los egipcios mantienen su prudente táctica de no alejarse de sus bases de aprovisionamiento y prefieren según todos los indicios, continuar por el momento con esta guerra de desgaste, que les favorece si se hace caso del balance de pérdidas hecho por los expertos norteamericanos. Seguramente piensan que se trata de habas contadas: Los árabes pueden perder dos tanques por cada uno que perdieran los israelíes y aún les quedarían cien para el envite final. En el aire, el balance no es tan desigual, aunque todavía los árabes aventajan a los israelíes en 1,88 aviones contra uno. Casi a dos a uno hasta ayer, al menos.

Finalmente, los observadores occidentales están preocupados con esta guerra cuya prolongación pondría en peligro el normal suministro de petróleo. Por de pronto los bombardeos israelíes de los puertos sirios del Mediterráneo, de los que partían petróleos camino de Occidente ya supone una merma en este suministro.

Pero se teme sobre todo, que los árabes que están dando muestras de una recién estrenada solidaridad, utilicen el petróleo como arma de guerra. Hasta el momento se ignora el contenido del mensaje del Rey Faisal de la Arabia Saudita a Nixon, pero se supone que contendrá algnuna advertencia. Arabia Saudita, como se sabe es el principal productor de petróleo del mundo árabe y el primer exportador mundial. Cualquier iniciativa que adopte la Orabia Saudí puede, pues crear problemas imprevisibles a un mundo como el occidental que precisa del petróleo como el cuerpo de la sangre. Y preocupa también la reunión que celebrarán a partir del martes próximo los seis países productores de petróleo del Golfo. La reunión se celebrará en Kuwait y aunque oficialmente en la misma se tratará de la futura táctica que seguirán estos seis países en sus conversaciones con las compañías occidentales sobre el precio del combustible, no se descarta la posibilidad de que se plantee también el tema del petroleo como arma de guerra. En consecuencia de prolongarse la guerra sus secuelas no sólo serían fatales para los países en conflicto, sino para muchos otros que se hallan alejados del escenario caliente de los combates muy particularmente los más industrializados.

AIRADA ADVERTENCIA RUSA A ISRAEL

Moscú (Efe).— «Una continuación de las criminales acciones de Israel tendrá graves consecuencias para Israel mismo», advierte esta noche la URSS, empleando la forma de una nota autorizada de la agencia oficial «Tass» a Israel.

La nota declara que el pueblo soviético condena con decisión los bárbaros bombardeos y cañoneos de objetivos civiles y de la población por las fuerzas armadas israelitas. «La Unión Soviética no puede permanecer indiferente ante los actos criminales de la soldadesca israelí, que provoca también víctimas entre los ciudadanos soviéticos que se encuentran en Siria y Egipto, y exige que Israel cese inmediatamente en los bombardeos sobre ciudades pacíficas de Siria y Egipto, respetando estrictamente las normas del Derecho internacional, entre ellas las que se refieren a la libertad de navegación. Una continuación de las acciones criminales de Israel tendrá serias consecuencias para Israel mismo».

La nota de la agencia «Tass» subraya que «se equivocan totalmente» los círculos dominantes en Israel si creen que su modo de actuar contra ciudades pacíficas y objetivos civiles de Siria y Egipto quedará sin castigo: «La agresión no puede quedar sin castigo y el agresor ha de responder rigurosamente por su actividad».

La nota concluye afirmando que «la Unión Soviética considera como base para una paz justa y duradera en el Oriente Medio el cese de la agresión israelita y de los actos de violencia de Israel y la liberación de los territorios árabes ocupados».

La nota de «Tass» parte del hundimiento del buque de carga soviético «Ilya Menchikov», hoy, por proyectiles-cohetes israelíes en el puerto sirio de Tartus, destacando que el barco sólo transportaba material pacífico para la presa del Eufrates y menciona también el bombardeo de Damasco, del día 9, con daños y víctimas —sirios y soviéticos— para el Centro Cultural Soviético de Damasco «que se encuentra en un barrio donde no hay objetivos militares», pasando a protestar contra los ataques «terroristas» de las fuerzas aéreas contra las ciudades sirias de Damasco, Homs y Latakia y las egipcias de Port-Said y suburbios de El Cairo.

Esta protesta soviética, muy próxima por su forma a la protesta gubernamental oficial, significa a los ojos de los observadores una muestra del grave peligro de una complicación de las grandes potencias en el conflicto armado del Oriente Medio.

INCIDENTES EN FRANCIA

París (Efe).— Varios incidentes y atentados se han producido en Francia en las últimos 24 horas, en relación con el conflicto del Próximo Oriente. Anoche, un grupo de manifestantes izquierdistas y maoistas favorables a la causa palestina, golpeó a un automivilista, hiriéndole de consideración, a la vez que destrozaban su coche. Según los organizadores de la manifestación, el automovilista desembocó en una callejuela, arrojando el coche intencionadamente contra los manifestantes pro-árabes, quienes replicaron golpeándole.

Otros desconocidos también atacaron la sede de la compañía nacional soviética de aviación «Zaerflot», destrozando escaparates y cristales. En Lyón, un atentado fue cometido la pasada noche contra una carnicería judía. Dos árabes lanzaron cocktails «molotof» contra el establecimiento provocando un incendio, aunque sin causar víctimas. En Marsella, un árabe fue atacado esta madrugada por unos desconocidos, hiriéndole de gravedad.

NUEVO BOMBARDEO DE DAMASCO

Beirut (Efe). — Las tropas israelíes han bombardeado esta tarde nuevamente la capital siria, alcanzando de lleno el hospital de la ciudad, donde se han registrado numerosos víctimas.

EL PETROLEO COMO ARMA

Washington (Efe). — Los países árabes han comunicado a las compañías petrolíferas norteamericanas que el comienzo de cualquier medida de «boicot» en sus exportaciones petrolíferas dependerá «exclusivamente» de la actitud que mantengan los Estados Unidos en su apoyo a Israel.

Fuentes informadas de las compañías petrolíferas norteamericanas han confirmado hoy que las primeras propuestas árabes han llegado de forma oficial a su poder en el sentido de que los países petrolíferos anunciarán primeramente una reducción del diez por ciento de sus exportaciones a Estados Unidos «si éste permanece neutral».

En el caso de que el apoyo norteamericano a Israel sea «efectivo», con armas, dinero o intervención directa, los países árabes petrolíferos, incluído Arabia Saudita, impondrán un boicot total, según las mismas fuentes.

Otras fuentes han señalado que, aparentemente, los árabes están estudiando un plan para imponer restricciones en la exportación de forma ascendente cada día. Por cada día que pasa, si los Estados Unidos no modifican su posición, el control de exportación subiría un diez por ciento hasta un total de diez días

El «boicot» árabe, según todos los indicios, sería impuesto de una forma selectiva, respetando a aquellos países que mantienen excelentes lazos con el mundo árabe. Pero en el caso de Estados Unidos, que depende en un 20 por ciento de sus importaciones del petróleo de Arabia Saudita, el «boicot» esperado sería total.

Las afirmaciones de estas fuentes no han podido ser confirmadas en los portavoces oficiales de las compañías, pero éstos señalaron que esperan el «boicot» de una forma muy similar a la descrita.

En la guerra de los «seis días» en 1967, Iraq y Kuwait impusieron un embargo total de petróleo a los Estados Unidos y Europa, al que se unieron posteriormente Arabia Saudita, Argelia y Libia.

Pero contrariamente a entonces, cuando la rápida derrota árabe impidió una efectividad mayor al «boicot», la situación ahora puede ser grave para Estados Unidos, sumido casi totalmente en una crisis energética.

Informaciones recibidas en Washington, a través de fuentes confidenciales, señalan que los países árabes están presionando a los países europeos para que éstos se nieguen a facilitar sus instalaciones militares a los Estados Unidos, o a las bases conjuntas y de la NATO, que puedan ser utilizadas como escalas en el pasillo aéreo de armas hacia Israel.

Entre los países que han advertido a los europeos están Marruecos, Túnez, Argelia y otros no confirmados.

Pero aparte de estas indicaciones no se han recibido en los Gobiernos ninguna amenaza seria o directa en la exportación petrolífera, aunque se estima que ésta no se producirá hasta que se celebre este fin de semana una reunión panarábe convocada por Kuwait.

Otro de los graves problemas que afectan ya a los países europeos es el cierre del puerto terminal petrolífro de Banias, en la costa siria, que puede producir escasez petrolífera en algunos países europeos e iberoamericanos, especialmente Brasil.

Francia e Italia, así como Brasil, dependen en un gran porcentaje del petróleo iraquí, en estos momentos detenido por su intervención armada en el conflicto y por el cierre del oleoducto desde suelo iraquí a través de Siria hasta Banias.

KISSINGER-ORIENTE MEDIO

Washington (Efe). — El secretario de Estado norteamericano, Henry Kissinger, dijo hoy que las superpotencias eran conscientes del peligro de una conflagración atómica en la guerra del Oriente Medio y que por ello estaban actuando «moderadamente».

Kissinger dijo en una conferencia de Prensa que el envío de armas por parte de la Unión Soviética a Siria hagía sido hasta ahora moderado e hizo notar que no había sido considerado provocador por los Estados Unidos. Añadió que el Gobierno soviético se comportaba ahora de manera menos agresiva, menos incendiaria y menos provocativa que en 1967.

Criticó sin embargo el llamamiento ruso a los países árabes para que hagan la guerra a Israel porque esto no ayuda a la relajación de la tensión. Kissinger advirtió que la situación en Oriente Medio era «muy volátil» y que podía cambiar en cualquier momento. Comparó la situación actual entre árabes y judíos con la pasada en Europa en los Balkanes, que en cualquier momento podría ser causa de una guerra mundial. Esta vez atómica.

PERON ASUME LA PRESIDENCIA DE ARGENTINA

Su esposa se posesionó también de la vicepresidencia

La ceremonia estuvo rodeada de un gran entusiasmo popular

Buenos Aires (Efe). — En un marco de entusiasmo popular se iniciaron los actos del acceso de Juan Domingo Perón a la Presidencia de la República argentina así como de su esposa, María Estela Martínez de Perón, a la vicepresidencia.

Acompañados de los tres comandantes en jefe de las fuerzas armadas que los fueron a buscar a su residencia en la vecina localidad de Vicente López, el teniente general Perón y su esposa llegaron al Congreso Nacional a las 15,00 hora española donde prestarían el juramento de rigor.

En la puerta del palacio legislativo fueron recibidos por la comisión de exterior, integrada por legisladores de las dos ramas del Parlamento dirigiéndose luego al estrado principal.

Seguidamente, Perón leyó el juramento de ley como presidente de la República, haciéndolo después su esposa, como vicepresidente.

Luego de la ceremonia del juramento el titular de la asamblea invitó al jefe del Estado y a la vicepresidente a pasar al salón de la Presidencia de la Cámara.

Simultáneamente, las delegaciones extranjeras, miembros del Cuerpo diplomático y funcionarios asistentes al acto, se trasladaron a la Casa de Gobierno.

Poco después, Juan Domingo Perón y su esposa, lo hicieron también pero en helicóptero.

Perón es el trigésimo cuarto presidente de la Argentina.

En el palacio gubernativo en el Salón Blanco, les aguardaban las delegaciones extranjeras y allí el presidente provisional de la República, Raúl Lastiri, entregó al nuevo jefe del Estado, la banda y el bastón de mando atributos simbólicos del Poder.

A continuación, Perón tomó juramento a los miembros de su Gabinete quienes, continuarán en sus puestos sin ninguna variante.

Perón saludó al pueblo desde el mismo balcón que utilizó durante sus anteriores gestiones, para pronunciar discursos en fechas trascendentales para su movimiento.

Posteriormente Perón y su esposa se dirigieron al despacho presidencial en tanto las delegaciones extranjeras y demás autoridades nacionales abandonaron la Casa de Gobierno.

Por último el jefe del Estado y su esposa se retiraron a su residencia en la localidad bonaerense de Vicente López.

OTROS SEIS ACTIVISTAS FUSILADOS EN CHILE

Santiago de Chile (Efe).— Seis extremistas de izquierda fueron fusilados anoche en la provincia de Aconcagua por pretender huir, según dicen fuentes informativas militares.

De acuerdo con las ordenanzas militares en tiempo de guerra fueron ejecutados en el mismo lugar de los hechos. Los seis hombres que han sido ejecutados, habían sido detenidos por tener armas y explosivos.

El fusilamiento se llevó a cabo cuando los seis detenidos pretendieron huir al ser trasladados en una camioneta militar desde una cárcel a otra.

Añade la información militar que los detenidos agredieron a un suboficial del Ejército que iba al mando de la patrulla militar cuando el vehículo redujo su marcha para tomar una curva.

Ya está hecho el informe sobre proyecto de ley de convenios colectivos

La ponencia lo entregó ayer al presidente de las Cortes

Madrid (Cifra). — La ponencia encargada del estudio del proyecto de ley de convenios colectivos sindicales, ha concluído su informe después de numerosas reuniones celebradas en el palacio de las Cortes.

En la mañana de hoy y acompañada por el presidente de la Comisión de trabajo, don Antonio Pedrosa Latas, la ponencia ha visitado en su despacho oficial al presidente de las Cortes, don Alejandro Rodríguez de Valcárcel, para hacerle entrega de dicho informe.

Acompañaron al señor Pedrosa en su visita el secretario de la Comisión, señor Reig Martín y los miembros de la ponencia don Fernando Hernández Gil, don Faustino Ferrer Lledo, don José Alcalna Caballero, don Eduardo Urgorri Casado y don Jesús Posada Cacho.

SE NECESITAN CONDUCTORES

Carnet 1.ª Experiencia Carretera para ámbito nacional.
Razón:
JOSE MARIA ACHA, S. A.
Telfs.: 416536 413679 de BILBAO
Mínimo garantizado: 20.000 pesetas

DEPENDIENTE
DE BARRA Y
Señora de limpieza
Se necesitan en
CAFETERIA "MEN'S"
(R. O. C. 6.656)

EN BRIVIESCA
Se vende bajo comercial 100 m2. Situado en la calle más comercial y también piso, situado encima del local. Informes Tel. 170 y 205 de Briviesca.

M.E.C.D. 2017

DAMASCO, AL ALCANCE DE LOS CAÑONES JUDIOS

Dudas de que a Israel le convenga tomar la capital

Hoy, día decisivo en el frente del Golán

Tel Aviv (Crónica de nuestro enviado especial).— La duración de la actual guerra del Medio Oriente ha superado ya la de la última, que fue de «seis días». Aún quedan muchas batallas por luchar. Sería imposible hoy hacer una estimación aproximada de cuándo terminará esta contienda.

Los portavoces militares israelíes anunciaban esta noche que la ofensiva de las fuerzas israelíes, que fue desencadenada ayer, jueves, ha continuado hoy en el frente de Siria y que durante el día se ha ampliado y consolidado la penetración en el territorio sirio. No se han dado más detalles, pero no es aventurado pensar que esta noche la capital siria, Damasco, se hallaba al alcance de los cañones de gran calibre judíos.

Las fuerzas armadas israelíes, según los comunicados oficiales, se han apuntado hoy el mayor tanto de la guerra, derribando veintinueve aviones sirios en combates aéreos. Otros dos aviones egipcios fueron abatidos en batallas aéreas en el frente Sur, o del Canal de Suez.

Una vez más, los «Phanton», los «Mirages», los «Skyhawk» israelíes han atacado los principales aeródromos de Siria.

En el frente del Canal, donde, según el periódico «Jerusalénm Post», las fuerzas israelíes continúan su «guerra de desgaste» contra el masivo despliegue egipcio a lo largo del Canal, se han producido duelos locales de tanques y de artillería durante el día de hoy, mientras los aviones con la estrella de David atacaban baterías de misiles antiaéreos en Port-Said y concentraciones de blindados egipcios.

¿Tomar o no tomar Damasco? Esta parece ser la alternativa para el ejército israelí. «Si capturar Damasco es una de las opciones abiertas a las fuerzas de defensa israelíes —escribe el «Jerusalém Post»—..., conquistar la ciudad y tenerla ocupada requeriría muchas fuerzas necesarias en otro lugar. Y, por otra parte, envolvería a Israel en problemas políticos».

«Davar», órgano de la Histadrut, escribe por su parte que el cumplimiento del objetivo en el frente sirio permitirá a una gran parte del potencial israelí dirigirse contra Egipto y que «el éxito en el frente egipcio es sólo cuestión de tiempo».

El independiente «Haaretz», aunque se sienta alentado por los éxitos logrados en el Norte, advierte que una larga y dura lucha queda aún en el Sur, lo que ciertamente puede imponer limitaciones en la campaña de Siria.

Es de advertir que los periódicos, aunque oficialmente se hable del frente del Golán, coinciden en definirlo más bien «frente sirio».

Círculos militares, según el «Jerusalén Post», dijeron que Israel estaba a punto de alcanzar el punto culminante de la batalla con Siria, cuyo fin es aplastar la posibilidad y deseo de luchar (de Siria). La importancia de aplastar la resistencia siria reside no sólo en que hará posible más presión contra Egipto, sino también en prevenir a Irak y a Jordania de cualquier participación en la guerra.

La mayor atención, como se ve, sigue centrándose en liquidar, en aplastar y dejar sin poderío al ejército sirio. Según un portavoz militar, los soldados judíos están combatiendo en su eje principal de penetración, entre la primera y la segunda líneas de defensa siria. La primera se sitúa en lo que fueron «líneas de alto el fuego», en el Golán. La segunda es, prácticamente, el anillo defensivo de Damasco cuya protección, según el mismo portavoz, está encomendada a las tropas acorazadas de «élite», mandadas por el hermano del presidente Hafed.

Progresan lentamente los israelíes, salvando obstáculos en un difícil terreno rocoso, sobre todo en los flancos de los ejes de penetración, que, al parecer, hoy ya no es uno sólo, puesto que se habría roto las líneas sirias en otros puntos. La lentitud del progreso no es debida a ningún otro motivo que al de ahorrar pérdidas de equipo, pero sobre todo humanas, al «Tsahal».

No se trata, sin embargo, de un «paseo militar» hacia Damasco, pues los soldados están generalmente luchando. Por otra parte la toma de Damasco, si se produce, no será un elemento de orden político, aducen esos mismos portavoces, sino un resultado del objetivo de perseguir y destruir al enemigo.

Ha habido contactos con unidades iraquíes, dicen las autoridades militares israelíes.

Los elementos guerrilleros palestinos se han manifestado una vez más, la noche pasada, en la frontera libanesa, desde la región "Dan-Dafna, en el Este, hasta la región Betzet-Gesher en el Oeste. Ha sido una serie de acciones por parte de los palestinos, que han disparado numerosos proyectiles de Katiuska. Unos 35 ó 40 de ellos fueron disparados contra siete kibbutzim o pueblecitos, sin que los israelíes hubieran de lamentar más que un herido ligero. No obstante, la insistencia de los guerrilleros palestinos por abrir un frente de sabotoje es, en opinión de numerosos observadores, un riesgo extraordinario para el Líbano, que ha sido seriamente advertido por el Gobierno de Jerusalén.

Las autoridades israelíes están comunicando a la Cruz Roja internacional listas de prisioneros. En cambio nada se dice sobre el número de pérdidas israelíes. A este propósito un conocido columnista escribe en el "Haaretz" diario independiente de Tel-Aviv, que aunque las batallas "han sido amargas, las pérdidas son inferiores a las de la guerra de los seis días" y que la mayoría de aquéllas se produjeron durante el período de contención del avance enemigo, cuando éste tuvo la ventaja de la iniciativa.

Se puede pensar —añade el columnista —que si la guerra continúa, no se conducirá con la misma intensidad. Por otra parte, dice, hay una aparente reluctancia a publicar ahora las pérdidas, porque no está claro (en razón de la naturaleza de las luchas) quién hay que dar por desaparecido, quién cambió de una unidad a otra durante las batallas, quién, por su propia cuenta está tratando de alcanzar su propia unidad y quién ha sido hecho prisionero. Las afirmaciones del columnista en cuestión, vienen a desmentir las informaciones atribuidas a funcionarios del Pentágono que insistían en que, en tres días de guerra, Israel había tenido más pérdidas que en toda la guerra de los «Seis días».

No queda duda que ayer, hoy y quizá mañana, serán las etapas decisivas de la lucha de Israel con Siria, en la que el Estado judío, si no trata de conquistar territorio —como afirma el periódico independiente «Maariv» de hoy— sí quiere aplastar al Ejército sirio de manera que incluso una ulterior ayuda soviética no pueda utilizarla.

Termino esta crónica con la íntima convicción de que mañana sábado, va a ser un día decisivo en esta guerra. Quién sabe si esta noche ya, los centinelas judíos en la línea del frente no observan, a través de sus gemelos, las sombras de las casas de Damasco que se recortan bajo la luz de la Luna.

QUEIROLO

CLUB TUCAN

HOY, SABADO, EN SESIONES DE TARDE Y NOCHE

ACTUACION DEL FABULOSO GRUPO RUMBERO

GAZPACHO

AUTORES DE LAS CANCIONES:
"QUE LA DEJEN IR AL BAILE SOLA"
"QUE QUE DE QUE"
y "OIGA, MISTER, DIGAME"

Por la noche gran fiesta rumbera con invitación a todos los ASISTENTES a una tacita de gazpacho

ALGO NUEVO QUE COMO SIEMPRE OFRECE

CLUB TUCAN

LISTAS DE BODAS Y REGALOS QUE DEMUESTRAN SU BUEN GUSTO

JOKEY

LA BOUTIQUE SELECTA DEL REGALO FINO
MIRANDA 18

SE NECESITA

DIRECTOR DE TALLER

PARA AUTOMOVILES DE TURISMO EN VALLADOLID

EXIGIMOS:

— Ingeniero Técnico o similar.

— Experiencia mínima dos o tres años en cargo similar.

— Servicio militar cumplido.

OFRECEMOS:

— Sueldo a convenir con un mínimo de 400.000 pesetas anuales.

— Se estudiarán ofertas superiores según capacidad.

Interesados, dirigirse por escrito con "curriculum vitae" al Apartado 449 de VALLADOLID, poniendo en el sobre referencia "DIRECTOR".

(Of. 12.319)

COMENTARIO Y NOTICIA DE TELEVISION

Por Alberto MATTHIES CASTRO

INSISTIENDO EN EL PROBLEMA DE LOS SABADOS

¡Qué bien sienta poder ver una buena película de cine en vísperas de fiesta! Esto por desgracia no puede suceder los sábados por la noche ya que, al parecer, TVE se ha comprometido con el Sindicato del Espectáculo a que tal no acontezca en dichas horas a través del primer canal, para no perjudicar a otros espectáculos. Pero a veces se produce la feliz coincidencia de que siendo fiesta el miércoles o viernes, el día anterior, martes o jueves, han de emitirse los habituales «El Cine» o «Sesión de noche». Si entonces los encargados de la programación han seleccionado un buen «film» como anteayer con «Pánico en las calles» el público puede comparar la diferencia entre pasar el rato entretenido frente a lo que habitualmente se emite en la noche del sábado.

Conclusión: a base de espacios tediosos en la noche mas importante de la semana, se ha acabado consiguiendo que para ella deseemos algo que precisamente no es televisión: una buena película de cine. Mas esto no ha de ser el ideal, sino que de veras se encuentre de una vez algo que satisfaga a la mayoría del público en unos momentos teóricamente tan importantes.

UN SONDEO QUE PODRIA SER REVELADOR

Invitamos a los encargados de realizar sondeos con destino a TVE a que hagan uno: el de comprobar cuántos telespectadores se quedaron ante su receptor en la noche del pasado sábado para ver «La gran ocasión», después del partido de baloncesto final del «Eurobasket 73». Sería aproximadamente la misma hora en que otras semanas comienza el «telefilm» de turno. Se demostraría el auténtico interés que puede existir por ese programa y si en otros sábados los que lo contemplan lo hacen (sobre todo si no disponen de UHF) por no tener otra cosa que hacer, pero deseando que le sustituya de una vez algo más atractivo.

Insistimos que sería una buena medida, tal y como pedimos hace unas semanas, y dado el empeño existente en mantener en sábado «La gran ocasión», la de ofrecer a las diez el «telefilm» que habitualmente llega a la medianoche y dejar para las once el concurso.

«SEMANAL INFORMATIVO» DE HOY

Para hoy «Semanal informativo» tiene previstos los siguientes temas:

«El 9 se ha caído», por Roberto Llamas. Cuando la temporada taurina ha terminado prácticamente se ha comprobado que el tan cacareado toro del «9» se ha caído, a pesar de las esperanzas que sobre él tenían los aficionados; en este reportaje se abordan las causas del problema y se analiza al toro a través de las plumas de los escritores famosos.

El tema de la semana es sin duda la grave situación por la que atraviesa el Oriente Medio que será analizada a través de tres reportajes:

"Creación del Estado de Israel", "Dos guerras por los pasos marítimos" y "La guerra hoy", debidos a David Solar, Luis Díez Ubieta y José Cubillas. Por medio de ellos asistiremos a todo el proceso evolutivo del conflicto árabe-israelí. Consecuencia de la situación y gravitando sobre el mismo está "El petróleo" reportaje que tratará José Antonio Plaza.

"Agnew, vicepresidente dimitido", por Cirilo Rodríguez, que abordará las causas que han impulsado al vicepresidente de los Estados Unidos a tal decisión.

Hoy mismo inician los Príncipes herederos del Japón su visita oficial a España coincidente con el gran despliegue diplomático llevado a cabo durante esta semana en Europa, por el primer ministro japonés Tanaka. Con este motivo se presenta el tema "Japón, hoy", por Miguel Cruz.

"EL ADMIRABLE CRICHTON" ANTES EN "ESTUDIO 1" Y AHORA EN "PRIMERA SESION"

El tema será conocido por buen número de telespectadores, ya que la comedia fue ofrecida el año pasado con el mismo título de "El admirable Crichton", dentro de "Estudio 1" Hoy, a las cuatro, "Primera sesión" emite la versión cinematográfica, realizada, sin excesiva inspiración, por Lewis Gilbert en 1956. Es una pena que no cayese en manos de otro director que supiera sacarle mejor partido, aunque conserva parte de su encanto original. Chocan la actitud de un mayordomo que mantiene por encima de todo la distancia social con su amo, un lord inglés que desea mostrarse liberal en las relaciones entre ambos. Los hechos tomarán un rumbo original cuando lleguen a una isla desierta. Interpretan los principales papeles Kenneth More, Diane Cilento, Cecil Parker y Sally Ann Howes.

EN LOS PROGRAMAS DE HOY

Se anunció que, dentro de "Hoy también es fiesta", se procederá a entregar los premios a los ganadores del festival de la canción infantil.

Según los programas oficiales, Massiel es la invitada de "La gran ocasión".

Antes de despedirse, para el día 27 continuará aún en la pequeña pantalla la serie "El hombre y la ciudad".

A partir de hoy, a las 7,30, "Subasta de triunfos" sustituye a "Festival del circo". Se trata de un programa de presentación ya que en plan competitivo no se inicia hasta dentro de quince días. Se pondrá al público al corriente de las modificaciones introducidas, se sortearán los equipos, incluyéndose una entrevista con los miembros del conjunto de Ubeda que triunfaron en la edición anterior.

Lea usted siempre DIARIO DE BURGOS

M.E.C.D. 2017

CRONICA POLITICA

Mansholt habla de los inconvenientes políticos para una entrada de España en la CEE

Fraga, Areilza y sus puntos de vista sobre España y Europa

Confirmada la visita oficial a Francia, de los Príncipes

Por José ONETO

Madrid (De nuestra Redacción) .— Salvo algunos actos oficiales para conmemorar la festividad del Pilar, la actividad política se ha paralizado hasta el próximo lunes.

Hoy, la Oficina de Información Diplomática del Ministerio de Asuntos Exteriores ha anunciado que el viaje oficial de los Príncipes de España a Francia, al que ya me referí la semana pasada, se llevará a cabo del 22 al 26 de Octubre y que durante el mismo les acompañará el ministro de Asuntos Exteriores, Laureano López Rodó.

En el curso del viaje, Sus Altezas Reales serán recibidos por el presidente de la República francesa y señora de Pompidou y el Príncipe mantendrá conversaciones con el primer ministro y el ministro de Negocios Extranjeros y otras altas personalidades de Francia.

Por otra parte, la Dirección general de la Función Pública en una nota que publica esta tarde el diario «Informaciones» afirma que «es totalmente falsa y carente de fundamento la información de que el Gobierno o la Presidencia del Gobierno hayan dictado resoluciones sobre el cese de 25.000 interinos antes de fin de año».

La Dirección general puntualiza que los interinos cesados hasta ahora en varias delegaciones ministeriales, se debe a la incorporación de una amplia promoción de funcionarios de cuerpo auxiliar que han obtenido sus plazas mediante las pruebas de selección correspondiente.

«Impedir el cese de tales funcionarios interinos —añade la nota oficial— implicaría la negativa a dar posesión a los nuevos funcionarios que han obtenido sus plazas por el procedimiento legalmente establecido».

ESPAÑA, SEGUN MANSHOLT

«España sóo podrá entrar en la Comunidad Económica Europea si es una democracia como nosotros la entendemos. Si no evoluciona hacia esa democracia, no hay ninguna posibilidad». Quien afirma esto, tan enfáticamente y sin matices es Sicco Mansholt, antiguo presidente de la Comisión de las Comunidades Europeas, en una entrevista al corresponsal de la revista «Cambio 16» en Bruselas, Miguel Angel Aguilar y que publica hoy el semanario en su número 100, dedicado a Europa.

El señor Mansholt en su primera entrevista concedida a una revista española, se refiere a las declaraciones en San Sebastián del ministro francés de Asuntos Exteriores, Michael Jobert, en las que se afirmaba que Francia quería la entrada de España en la CEE y dice que «el señor Jobert puede decir lo que quiera, pero en mi opinión, no hay ninguna posibilidad».

«Jobert —matiza el padre de la «Europa Verde»— se encuentra en la misma situación que todo el Mundo: que querríamos que España pudiera entrar en nuestra Comunidad, puesto que es un país europeo».

«La mayor ayuda que se puede prestar —añade el político holandés refiriéndose a nuestro país— es afirmar que debe ponerse en funcionamiento un Parlamento (...) que cumpla las condiciones para estar representado en el Parlamento europeo, etcétera... Debemos afirmar, también, que mientras no se efectúe ese desarrollo no hay ninguna posibilidad de que España llegue a ser miembro de la Comunidad, y dejarlo muy claro».

FRAGA Y EUROPA

Por su parte, el nuevo embajador de España en Londres, Manuel Fraga Iribarne, reconoce en el mismo número de la revista que «España tiene que aceptar ciertas cosas para acercarse a Europa y el resto de Europa debe mostrar comprensión y cooperación con España. Nuestro país lleva una razonable evolución en lo económico y en lo social, hacia los niveles de tendencias del resto de Europa: debe ser aceptada, en lo político, sin más condicionamientos que los indispensables para integrarse en una superior unidad política coherente y, a su vez, España debe comprender que estos pasos son no sólo necesarios sino, en la mayoría de los casos, los mismos que nos convendría dar por razón del desarrollo político interior».

AREILZA Y LA REFORMA

Por último, el ex-embajador de España en París y Washington, José María de Areilza opina que «económicamente nuestra incorporación puede que tenga que alinear, revisar, modernizar y rehacer muchas empresas y sectores de la producción pero ya es sabido que todo progreso cuesta siempre un sacrificio. Políticamente, si hubiera voluntad de hacerlo, nuestra necesaria evolución y reforma sería viable en lo interior y aceptable fuera. Pero hace falta que exista un proceso de intención. Darle sustancia y contenido democrático al contexto de nuestra ordenación institucional vigente y adecuarla al lenguaje político europeo, es una operación factible. Pero ¿se quiere hacerla? He aquí otro problema importante de nuestro futuro que podía ser llevado a debate nacional televisivo y de allí ¿por qué no? a un referéndum nacional».

El conde de Motrico opina que «piensa que cualquier Gobierno puede ser el artífice de esa reforma, pero que le gustaría que «lo hiciera el propio Generalísimo Franco, por la inmensa autoridad que tiene».

EL EMBAJADOR DE NORUEGA Y SEÑORA, VISITAN COVARRUBIAS

«Las relaciones hispano-noruegas son cordiales e íntimas»

La TV francesa realizó diversas filmaciones de la Villa

Cristina de Noruega, después de siete siglos, sigue siendo noticia. El lunes pasado, tal como estaba previsto, vino un equipo completo de la TV francesa para filmar unas secuencias como complemento del reportaje «Tras las huellas del Cid», que durante estos días se ruedan en nuestra provincia. Estas secuencias estaban centradas en la figura simpar de Fernán González y un poco de rechazo en torno a la romántica Princesa Cristina de Noruega.

Con este fin, había sido invitado el Embajador de esta nación, para hacer la presentación del referido reportaje.

A esta visita, en un principio improvisada, se le dio el carácter de semioficial, por ser esta la primera vez que se acercaba a nuestra Villa el actual representante de la nación escandinava.

A las once y media de la mañana fue recibido delante del arco del Archivo del Adelantamiento de Castilla, engalanado con las banderas de ambas naciones.

El señor Thore Baye, a quien acompañaba su distinguida esposa, Augusta de Baye, fue recibido por el señor Gobernador Civil de la provincia y demás autoridades locales ante la presencia de un numeroso grupo de la población, amén de los niños de las escuelas con sus maestros al frente.

Por una coincidencia casual, se encontraba visitando la Villa la esposa del Embajador de España en el Zaire, hija de un antiguo embajador de España en Noruega, que casó con una muchacha de dicho país, por lo que, sintiéndose unida con el espíritu de la efemérides que se conmemoraba, quiso participar en los distintos actos, haciendo de gentil traductora.

La comitiva se dirigió a la Colegiata, donde era esperada por el párroco de la misma don Francisco Javier G. Oña, quien después de saludar a las referidas personalidades, les invitó a pasar al sagrado recinto para visitar las diversas reliquias de historia y de arte, que en él se guardan.

Al cruzar el umbral del mismo fue interpretado al órgano el himno de Noruega, que llegó a emocionar a ambos huéspedes. Pasaron después a visitar con ilusión a Cristina de Noruega en su sepulcro y después los de Fernán González y esposa, el Tríptico y el museo.

Después de la comida, que les fue ofrecida en el Hotel Arlanza, hicieron un minucioso recorrido por la Villa, en compañía del señor Alcalde y Comandante del puesto de Covarrubias, interesándose por todos los pormenores y saludando a cuantos encontraban a su paso. La señora Embajadora aprovechaba para hacer diversas fotografías, que, aseguró, guardaría con mucho cariño.

En un momento del recorrido, les abordamos para que nos dieran la impresión de su visita. Les preguntamos en primer lugar

—Bienvenidos a nuestra villa, ¿qué les parece Covarrubias.

Y nos responde la señora:

—Es la primera vez que venimos a esta bonita población, porque mi marido hace sólo medio año que fue nombrado embajador en Madrid, y tenemos que manifestar que es un lugar fantástico; las casas con sus maderas entrelazadas, nos recuerdan mucho a las de nuestro país. Las personas son muy atentas con nosotros

—Señor Embajador, ¿ha representado a su país en alguna otra nación.

—Bueno, siempre he pertenecido al cuerpo diplomático, estuve cuatro años de agregado cultural en nuestra Embajada de Suecia; luego pasé a Roma, como Embajador, permaneciendo en la capital italiana durante 10 años; después pasé a ocupar un cargo en el Ministeiro de A. Exteriores de Oslo y ahora me encuentro destinado en Madrid, representando a mi país.

—¿Conocía el interés que Cristina representa para nosotros.

—Yo conocía la parte histórica, por haber pertenecido a la época más gloriosa de nuuestra nación También he asistido a la representación teatral, que todos los años se realiza en Tonsber, patria de la Princesa, de la obra: «Cristina de Tonsber». También sé que Mons. Vargas visitó nuestro país donde era muy conocido y querido. Para mí esta visita ha sido muy amotiva.

—¿Cómo son las relaciones hispano-noruegas.

—En primer lugar, tengo que confesar que son cordiales e íntimas. Hay más de dos mil obreros españoles, que trabajan en astilleros noruegos; anualmente, por otra parte, visitan España más de doscientos mil noruegos, porque este país es extraordinario para las vacaciones.

En segundo lugar, no podemos olvidar las relaciones comerciales; nosotros exportamos a España aluminio, hierro, papel, merluza, etc., e importamos de ella fruta, verduras, aceite, vino y distintos bienes de equipo.

—¿Cual es lo que más le gusta de España, señora?

—Todo me gusta mucho, pero sobre todo el sol y la hospitalidad de su nación. Hoy en Covarrubias todos han sido muy amables, por eso estamos muy agradecidos.

—Muchas gracias, y que no sea la última vez que nos visiten.

—Pues sí, volveremos en breve con nuestros hijos, que ahora se encuentran en Noruega.

Así de espontáneos y sencillos encontramos al matrimonio diplomático, que ya por la noche, hicieron para la TV. francesa una presentación de la secuencia grabada por la misma en torno a Cristina de Noruega.

Al dar la noticia para la Prensa provincia, quisiéramos hacer un cálido elogio al significado de hermandad entre dos pueblos, que se sienten unidos por una romántica mujer, a quien unos llaman Cristina de Noruega y otros de Castilla,. ¡Que más da!

RACHEL

SE VENDE CASA-PALACIO EN VILLAVERDE MOGINA

El día 24 de los corrientes y hora de las doce, en el Palacio Arzobispal de Burgos, se procederá a la venta mediante la apertura de los sobres-ofertas de dicho inmueble. Títulos e información en Palacio Arzobispal Burgos.

CINE CONDAL

— HOY — DOS VERDADEROS ESTRENOS DE TEMPORADA EN UN PROGRAMA QUE JAMAS OLVIDARA

LOS 4 DE FORT APACHE

Tres por un lado y un caza-recompensas por otro contra todos los bandidos de la frontera, ¡la que armaron!, en TODD-AO, COLOR, con STEPHEN BOYD

Y

PROHIBIDO

la historia de un joven que vivía intensamente, sin privarse de ningún placer, hasta que la vida lo enfrentó con... ¡lo prohibido! Véala le entusiasmará, en TECNICOLOR (mayores 18 años).

SALA DE FIESTAS

(DANDY'S CLUB)

—HOY, SABADO— TARDE y NOCHE

DOS SENSACIONALES FIGURAS DE LA CANCION

« M Y R I A M »

— Y —

ANGEL PASCUAL

El magnífico CONJUNTO-ATRACCION,

«GRAND PRIX»

Y LA ALEGRE Y DINAMICA

Orquesta «DANDY'S CLUB»

SESION DE NOCHE: De 11,30 a 3,30 madrugada.

✝

EL SEÑOR

DON GERARDO PEREZ SAGREDO

Falleció en el día de ayer, en Arcos de la Llana, a los 68 años de edad, confortado con los Santos Sacramentos y la Bendición de Su Santidad

Q. E. P. D.

Su resignada esposa, doña Eulalia Sáiz Carcedo; hijos, Emiliana, Amparo, Leonor, Agustín, José y Victorina; hijos políticos, Luis Barrios, Félix Giménez, Roberto Rivera y Félix Ramos; nietos, hermanos, Cecilia, Primitiva, Emilio y Pedro; hermanos políticos, sobrinos, primos y demás familia

RUEGAN oraciones por el eterno descanso de su alma y la asistencia al entierro y funeral (córpore presente), que se celebrarán en la iglesia parroquial de SAN MIGUEL, ARCANGEL, del pueblo de ARCOS DE LA LLANA, HOY, SABADO, a las CINCO Y MEDIA, acto seguido la conducción del cadáver al cementerio de la localidad, piadosos actos por los que quedarán sumamente agradecidos.

Arcos de la Llana, 13 de Octubre de 1973

(Funeraria "La Misericordia")

M.E.C.D. 2017

Este pícaro mundo

DEL "VIP" AL "VAP" PASANDO POR KATHERINE

□◆□ Por LOLA AGUADO

Todo empezó... ¿Cómo empezó? Todo empezó en uno de esos calurosos días del mes de Junio en que Washington se cubre de nubes negras como si fuera a pasar algo y luego todo se resuelve en nada. Todo empezó un día de junio del año 1972 por eso que en el argot periodístico se se llama «olfato» y que no hay otra manera tampoco de llamar. Todo empezó porque el redacotr-jefe de un periódico —el Post— vio más allá de un asunto insignificante de un simple episodio digno de la página de sucesos: el asito nocturno a Watergate. Todo empezó porque ese jefe de redactores encargó a dos de sus reporteros que siguiran el hilo hasta acabar el ovillo. Todo empezó porque esos dos reporteros, jóvenes y casi recien estrenados en el oficio, siguieron el hilo y lo siguieron hasta que acabó en la misma mesa del señor presidente. Del señor presidente de los Estados Unidos, el hombre rodeado de una guardia pretoriana tan formidable que hasta el jefe de la minoría parlamentaria, Hugh Scott tenía que deslizarse un papelito en el bolsillo cuando quería decirle algo importante, papelitos que le entregaría luego su ayuda de cámara cuando mandase al tinte el abrigo. Porque de otra manera Bob Haldeman, el jefe de esa guardia se lo impedía.

Todo empezó porque esos dos reporteros se pasaron semanas y meses haciendo infinidad de visitas a altas horas de la noche. Todo empezó porque ellos, Carl Bernstein y Bob Woodard, se pasaron esos meses y esas semanas comiendo bocadillos en el bar de enfrente o esperando en las escalereas que alguna de aquellas puertas importantes se les abriese. A veces tenían que esperar a que acabara una fiesta, un copeo para poder hablar con el dueño. Y así fueron tejiendo los hilos, descubriendo la urdimbre de aquella trama tan importante.

Todo empezó con Bob y Carl, dos de los reporteros más modestos del Washington Post, encargados de la información local. Y todo terminó con ellos. Antes con distintos pretestos, quisieron quitarles el trabajo de las manos. Precisamente porque se había demostrado que era importante. «Es demasiado importante, rebasa el área de interés local, debería pasar a la información nacional»... Pero Bren Bradlee, el redactor-jefe que había tenido la intuición de lo que podía ser Watergate, se negó: «Bob y Carl han empezado Bob y Carl continuaron contra viento y marea, desafiando amenazas y castigos. La Casa Blanca borró de su lita a los reporteros del Post. La corresponsal del Post en la avenida de Pensilvania, Dorothy Mac Cardle dejó de pisar las moquetas de la sala de Prensa; no se la invitaba ni a una copa. El rival del Post, el Star tenía la primacía de todas las noticias y Nixon llegó a concederle una entrevista en esclusiva... Después de las elecciones, Watergate empezó a entrar en un punto muerto. Las acciones del Post empezaron a bajar paulatinamente; 38, 34, 30..., 27, 25, 21... Bastaba que en aquel sueldo peligroso, resbaladizo, el Post cometiera una plifia, para patinar, con todo el equipo... El equipo 350 redactores. El capital,200 millones. La propietaria la señora Katherine Graham. Katherine estaba asustada.

«¿Quién no lo hubiera estado en mi lugar». Pero aguantó. Mucho después supo que Kissinger le había llamado para decirle «que Bob Haldeman no estaba en absoluto implicado en el asunto» Pero dice Katherine, Bob Woordard me había dicho: Si alguien hay seguro, es él». El todopoderoso Kissinger, el hombre más escuchado por el presidente, contra un modesto reportero del Post ...y la señora Graham se fio de su reportero.

Todo empezó por eso y luego...El 30 de Abril del año siguiente (es decir de este año), el gerente del Post Howard Simons, entró en el despacho del redactor-jefe: «Bren, le dijo tengo una noticia Y es esta: Nixon ha aceptado la dimisión de Haldaman, Ehrlichman y Dean». Bren Bradlee dijo: «Bueno no debemos recrearnos en el mal ajeno. Un periodista no debe recrearse nunca en el mal ajeno». Pero se brindó con champán. La señora Katherine Graham desde el piso octavo, donde está dirección dijo: «Claro que estaba asustada. Cualquier otra en mi lugar hubiera estado asustada. ¿No?». Pero resitió.

Todo empezó por eso. Luego... Luego fue como el juego de los bolos. Pan, Mitchel. Pam, Maurice Stans. Pam, Hademan, Pam, Keindienst. Pam, Egnew». Todo, VIP, todos «very import Persons», personas muy importantes. A hora le ha tocado el turno a Agne que ha dejado de ser vicepresidente. Se baraja ya la lista de posibles sucesores. ¿Rockefeller? Se prepararía así muy bien para ser presidente... ¿Connaly? A Nixon le fascina su seguridad pero es un recien convertido... ¿Richardson? Parecía amigo de Nixon y ahora resulta que le ha salido un poco «rana» ¿Laird? Tiene prestigio pero dice siempre lo que quiere.

Agnew le ha sacado los trapos sucios. Algunos tan inocentes como esas botellas de Pinchón francés —Pinchón Longueville— que le regalaba un amigo. Y habrá llorado por su Pinchón como hizo Nixon por su perro Chequers. Qué cosas tiene.

SILVINITA URALESA

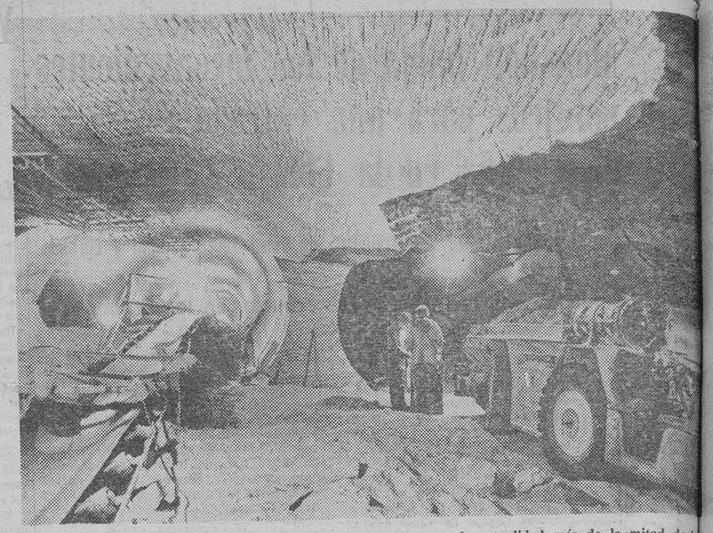

La planta potásica de los Urales, en Berezniki, proporciona en la actualidad más de la mitad de los potásicos que se producen en la URSS. La silvinita que se extrae allí es la materia prima para fabricar potásico, uno de los abonos más estimados. Estos yacimientos son los más importantes del Mundo una longitud de 200 kilómetros y los geólogos consideran que se trata del fondo del que fuera Mar que se secó hace cientos de millones de años. Diariamente salen de la planta 45.000 toneladas de En esta foto vemos uno de los tajos de la mina a cuatrocientos metros de profundidad. — (Foto).

MAS DE CIEN COCHES AL DIA SON OBADOS EN ESPAÑA

◇ La mayor parte de ellos sólo están unas hor en poder de los ladrones («hurto de uso»)

◇ El 83 por 100 de los ladrones son menores de 21 años; el 7 por 100 mayores de 25

(Datos facilitados por el Negociado de coches de la Comisaría General de Investigación Criminal)

Más de cien vehículos diarios se roban en España. Nuestro país ante la creciente subida del parque automovilístico, comienza a sufrir una verdadera plaga de sustracciones de coches, contra la que cada día es más difícil luchar. Atendiendo a las denuncias de este tipo cursadas en el año 1972, y según cifras obtenidas a través del Negociado de Coches de la Comisaría General de Investigación Criminal, en España fueron robados en el pasado año 38.981 vehículos estacionados en la vía pública. De ellos 24.021 fueron turismos y 14.837 motos...

CASI TODOS ROBADOS POR MENORES

Y de los primeros, ¿qué tipo de automóviles se roban con más frecuencia? Se sustraen con más asiduidad —y esto es lógico— aquellos que abundan más en el parque automovilístico nacional. Es decir toda la gama de modelos Seat, que supera el cincuenta por ciento de la cifra global de vehículos que ruedan por nuestra geofrafía.

Los coches robados suelen estar poco tiempo en poder de los ladrones. La mayor parte de las sustracciones que se lleven a cabo en este sentido corresponden a lo que conocemos por hurto de uso. Abunda por lo tanto, la intención de «simple paseo» y posterior abandono casi inmediato del automóvil robado.

Por los datos y oficios que las autoridades han manejado en la provincia de Madrid en tono a este problema, se tiene conocimiento de que un 83 por ciento de los ladrones de coches detenidos son menores de 21 años. El 11,7 de los arrestados oscila entre los 21 y 25 años, y sólo alcanzan el 7 por ciento las personas mayores de 25 años que se dedican a estas actividades delictivas. Es interesante reseñar aquí, sin embargo, que los menores de 16 años juegan un importante papel en el problema. En cuanto al robo de coches concretado en Madrid, la chavalería suma un 29,4 por ciento de todo este paste humano que se empeña en perfeccionar día a día las técnicas del robo de vehículos.

Ya reseñamos antes que la causa más frecuente por la que se acostumbra arealizar este tippo de sustracción obedece al móvil de «paseo». No hay que descartar sin embargo, por otra parte, que los coches robados sean utilizados en alguna ocasión —lo son— para perpetrar golpes delictivos y ayudarse posteriormente de ellos en las fugas.

LAS MUJERES TAMBIEN INTERVIENEN

A veces entre los numerosos detenidos que pasan a disposición judicial por estas causas, se encuentran elementos del sexo débil. Las chicas, las jovencitas, las mujeres en suma, se encuentran involucradas a menudo en este tipo de delitos, pero casi siempre como acompañantes de aquellos que los realizan. Todavía no se ha puesto en boga la modalidad de «la ladrona de coches», pero eso sí coadyuvan a menudo en esos golpes con sus amigos los varones.

Las provincias más afectadas por el problema que nos ocupa son Madrid, Barcelona, Valencia, Bilbao, Sevilla, Alicante y Málaga. A cada una de ellas «le vuela» el mayor número de coches sustraídos en nuestro país, si se establece comparación con las otras provincias menos castigadas. Si reparamos en que hay evidente población flotante sobre las últimas provincias citadas, comprenderemos que ser Benidorm o Marbella, por ejemplo, al igual que Sabadell, puntos de localidad más «afectados» por sustracciones que las propias capitales de la provincia parte hecen estas ciudades.

Por otro lado, los destrozos que más se dan a producir en los vehículos sustraídos, se deben a la ciencia de accidente por impericia de los conductores que olvidar que muchos aprenden a conducir a «volante» y también en ocasiones a marcada intencionalidad destrozar los coches —tapicerías acuchilladas etc—.

Aquellas personas a las que se sorprende en el acto de coches de forma definitiva, tiene lógicamente pena y responsabilidad que rendir ante las autoridades. Aquel que utiliza un coche más de veinticuatro horas corre el peligro de que no se considere su acción como hurto de uso y, por lo tanto, la pena se agrava.

LOS QUE NO APARECEN NUNCA

¿Qué soluciones se podrían detallar para evitar el robo de delitos además de las conocidas previsiones de cerraduras de sistema antirrobo? El vehículo —y esto debe defenderse por sí mismo. La sociedad no puede «todos» y cada uno de los coches estacionados en la calle. Lo más grave es que el coche aparcado a la puerta tiene defensas frágiles. ¿Qué hacer entonces? Las medidas urgentes a adoptar pudieran ser éstas: dispositivos antirrobo de calidad probada, que han de estar funcionando no dejar nunca puestas en el automóvil las de contacto: obtener si es posible dos juegos distintos para puertas y contactos de coche: procedimiento difícil «hacer el puente» con los cables del encendido —consejo un tanto difícil de seguir— y, por último, estacionado el coche en la calle el menor tiempo.

De este modo se evitaría un tanto la progresión de este tipo, y las desapariciones para siempre de los coches robados. Oficialmente las cifras dan un del 15 por ciento para los automóviles que figuran robados y no vuelven a aparecer jamás. Quizá el 15 por ciento de sapariciones definitivas no sea tan alto, pero sí está marcado así. Ocurre sin embargo, que muchos propietarios que «recuperan su coche por cauces de los procedimientos legales no detallan posteriormente a la policía o a la Guardia Civil la recuperación de su coche y por lo tanto hay siempre una carabana de coches rados que figuran en las listas de los vigilantes como «desaparecidos» Y esto es fatal por muchas razones ellas puede ser ésta: las autoridades odentificadas que suponen robado cuando en el interior del coche viajar el propio dueño —que recuperó a través de amigos o casualidad— y esto se presta a retenciones lidades a cumplir siendo preciso demostrar los documentos que avalan al extraño propietario.

Hacer un "puente" para lograr contacto en un automóvil es sencillo y el sistema más generalizado entre los ladrones. — (Foto Ape).

que puede eludir rindiendo cuentas bien desde el principio de la recuperación.

TAMBIEN CAMIONES Y AUTOCARES

Los coches robados acostumbran a aparecer en cualquier parte. No hay zonas puntos marcados de los mismos. Aveces, el afectado encuentra el coche a pocos metros de su casa, después de haber pasado varios días sin verlo. Otros aparecen en diferentes provincias, en barriadas extremas o en el mismo centro de la ciudad. No hay barómetro que señale espacios fijos en este sentido.

Los procedimientos que se emplean más a menudo con los coches que se sustraen con ánimo de apoderamiento definitivo son los siguientes: cambios de la placa de matrícula; documentación adjunta de otro vehículo al coche robado; ligeros toques —o intensos— a la carrocería y, por último, cambio de los números de bastidor del motor.

Pero además de coches, también se roban camiones. Ciento quince fueron sustraídos en España en el año pasado. Y siete autocares. También se roban grúas o tractores en ocasiones esporádicas. Por cada motocicleta o ciclomotor desaparecido se sustraen más de dos coches, y esto es lógico. Cuando años atras, 1965 por ejemplo, el parque automovilístico nacional disponía de más vehículos de dos ruedas en situación de rodaje, el índice de robo de motos era más alto, y el de coches menor. Ahora ocurre lo contrario.

Resta por decir que se halla en desuso el robo del carro de mulas, y que sólo de muy tarde en tarde se produce. Hay más: algunos de estos robos se llevan a cabo por típica gamberrada o móvil de humor. No se explica si no, que en España el año pasado alguien se llevaría un capitoné de mudanzas de tamaño monstruoso. El caso más hilarante todavía —ocurrido en Marsella hace seis años— fue llevarse un coche de bomberos, que tardó tiempo en aparecer.

(Saphan Press)
M. Luque

NO FUI TESTIGO DEL GOLPE EN CHILE

RELATO DE UN ESPAÑOL, JULIO LAINEZ, QUE ESTUVO ALLI

- Cómo vestía Allende a la hora de la muerte
- Un número de teléfono en un papel: 48-42-09
- Un informe confidencial de la Policía y versión de la Junta Militar

■ ☆ ■ Por Manuel LEGUINECHE

◇ CAPITULO III ◇

El informe policiaco, confidencial, señala que Salvador Allende vestía, a la muerte, una chaqueta de «teed» de color gris jersey de cuello subido de color gris con figuras gométricas, camisa de «sport» blanca; pantalones de color marengo; zapatos negros, calcetines azules y cinturón de color negro. En el bolsillo superior derecho de la chaqueta tenía un pañuelo de seda de lunares rojos con fondo azul. En el bolsillo izquierdo del pantalón se encontró una llave de marca «Flood», un papel blanco con un membrete en el que se leía «Presidente de la República. Edecán» y debajo escrito a máquina este número de telefono: 48.42.09. En su muñeca izquierda tenía un reloj de pulsera de color blanco marca «Galga Coulte» con dos calendarios del año 1973.

El informe confidencial de la policía añade que el arma que utlizó el Presidente para quitarse la vida es un fusil ametrallador de marca AKA de fabricación soviética número 1651. En la culata de madera tenía adherida una placa de metal amarillo con la siguiente inscripción: «A Salvador de su compañero de armas, Fidel Castro». Este arma puede disparar 1200 tiros por minuto, estaba regulada al parecer para disparar ráfagas cuando fue utilizada.

SOBRE EL DIVAN

A las 16,20 horas, según consta en el libro de guardia de la Brigada de Homicidios, el Inspector Pedro Espinoza acompañado del detective primero Julio Navarro Labra, se presenta en el Palacio de la Moneda por el lado de Morandé 80.

Los dos funcionarios fueron llamados por un general del ejército y trasladados al Ministerio de Defensa. Allí se les comunicó que debían dirigirse a la Moneda donde se encontraba el cadáver de Salvador Allende.

«Efectivamente —dijo Pedro Espinoza— para llegar a la Moneda debimos soportar un fuego intenso que hacían los francotiradores desde los edificios adyacentes. Una vez en el segundo piso, en un salón conocido como «Independencia» y que está situado al lado nororiente de dicho recinto y que dá a la calle Morandé, estaba el cuerpo de una persona. El cadáver se encontraba —agregó Espinoza— sentado sobre un diván adosado al muro oriente del Palacio entre dos ventanales que miraban hacia la calle Morandé. Este era un diván de terciopelo de color rojo y la cabeza del occiso como el tronco estaban levemente inclinados hacia el lado derecho. Sus miembros superiores al igual que los inferiores estaban levemente extendidos» «El fusil se encontraba con la parte de su culata apoyada en el atebrazo de la región abdominal del cuerpo de Allende y los mecanismos de disparos y cañón sobre el diván en que se encontó el cadáver».

En el lado izquierdo del cuerpo y sobre el diván había un cargador de arma automática, sin munición y un casco de guerra con las iniciales «J.M.F.» y que según lo expresaron personas que estuvieron con Allende fue utilizado por éste para disparar contra los soldados antes de que se quitara la vida.

En cuanto a la muerte de Allende, el Inspector Pedro Espinoza señaló que también habían acudido al lugar los peritos balísticos Jorge Almazabal y Carlos Dainson; el planimetrista Alejandro Ossadón y el fotógrafo Enrique Contreras.

Todos ellos junto al Oficial de Investigaçiones estuvieron en el sitio del suceso durante dos horas aproximadamente, estimando al término del examen del cuerpo en que el suicidio se había producido alrededor de las 14,15 horas, es decir después del bombardeo a la Moneda.

El informe policial a este respecto declara que el cuerpo de Allende «en la región mentonlana presenta una herida erosivo, contusa y estrellada que corresponde a orificio de entrada del proyectil, en cuyos bordes se aprecia discreta cantidad de halo carbonoso». Luego al referirse a otra herida, que también podría ser producto de un balazo, señala que «en el arco superciliar derecho hay otra herida al parecer de salida de proyectil o de esquirlas oseas. En la región del parietal izquierdo —acota— hay herida de salida de bala que produjo estallido de la bóveda craneana. De estas heridas ha escurrido masa encefálica y gran cantidad de sangre que ha impregnado la chaqueta en su parte delantera y hombro derecho».

Finalmente en la parte de las conclusiones del informe de los peritos policiales declara «que hay fractura conminuta en el maxilar superior e inferior; fractura nasal y frontal. Causa de la muerte: Traumatismo cráneo encefálico por herida de bala de tipo suicida».

FOTOGRAFIAS

En cuanto al sitio del suceso el Inspector Pedro Espinoza señaló que se habían tomado numerosas fotografías del cuerpo desde distintos sitios y ángulos y que luego de todos los exámenes se había establecido fehacientemente que se trataba de Salvador Allende y que él se había suicidado.

«Incluso —añadió— se tomaron las huellas dactilares del cadáver lo que corroboró nuestro resultado» Luego alguien puso un poncho boliviano sobre el cadáver.

La versión de Fidel Castro, en su discurso del 28 de Septiembre en la plaza de la Revolución, José Martí, de la Habana, ante la viuda de Allende y su hija Beatriz, es bien distinta. El discurso de Castro fue calificado de fantástico por observadores extranjeros no partidarios de la Junta Militar Chilena. Salvador Allende en la mañana del 11, según Castro, ha reforzado los puestos de combate, se ha cargado armas sobre sus hombros, y en un clima wagneriano, ha dicho: «Así se escribe la primera página de esta historia. Mi pueblo y Amércia escribirán el resto». La explosión de una bomba lanza fragmentos de vidrio que hieren en la espalda al Presidente. «Fue esta la primera herida que sufrió. Mientras recibía atención médica ordenó que continuara el traslado de las armas y no cesaba de preocuparse por la suerte de cada uno de los compañeros». Arrecia el ataque combinado con artillería y fuerza aérea. Según los testgios presenciales, añade Castro, el ruido la metralla, las explosiones, el humo y el aire tóxico convirtieron el palacio en un infierno. Tuvo lugar entonces una de las mayores proezas del Presidente. Mientras el Palacio estaba envuelto en llamas se arrastró bajo la metralla hasta su gabinete, frente a la plaza de la Constitución, tomó personalmente una «bazooka», la dirigió contra un tanque situado en la calle Morandé —que disparaba furiosamente contra palacio— y lo puso fuera de combate por un impacto directo». Según la versión del primer ministro cubano, a la una y media, la defensa del Palacio se organiza en la planta baja. «El Presidente, ha dicho Castro, estaba parapetado junto a varios de sus compañeros en una eaquina del Salón Rojo». Es entonces cuando recibe un balazo en el estómago «que lo hace inclinarse de dolor», pero no cesa de luchar. Se apoya en un sillón y continúa disparando «hasta que un segundo impacto en el pecho lo derriba y ya moribundo es acribillado a balazos. Al ver caer al presidente, miembros de su guardia personal contraatacan enérgicamente y rechazan a los atacantes. «Se produce entonces, continuaba Castro en su discurso, en medio del combate un gesto de insólita dignidad: tomando el cuerpo inerte del Presidente lo conducen a su gabinete, lo sientan en la silla presidencial, le colocan su banda de Presidente y lo envuelven en una bandera chilena».

Detenidos junto al Palacio de la Moneda caminan brazos en alto, ante las fuerzas del Ejército.

(Prohibida la reproducción total o parcial)

FOTOGRABADOS

Renovada y puesta al día nuestra sección de fotograbados y fotolitos, estamos actualmente en condiciones de hacer lo

ENTREGA DE TRABAJOS EN EL DIA

PRECIOS Y CALIDADES SIN COMPETENCIA

Servicio especial para IMPRENTAS Y AGENCIAS DE PUBLICIDAD:
Llame a nuestro teléfono 20 73 58 y le recogerán los originales en su domicilio

También puede hacer directamente sus encargos en
Talleres Gráficos Diario de Burgos
San Pedro Cardeña, 34
o en
Papelería Tagra - Vitoria número 13

M.E.C.D. 2017

anuncios por PALABRAS

Estos anuncios se reciben en nuestra Administración (Calle San Pedro Cardeña, 34, teléfono 207148) y Delegación (Vitoria, 13), de NUEVE Y MEDIA de la mañana a UNA de la tarde y de CUATRO A SEIS de a tarde, así como en todas las Agencias de Publicidad. — PRECIO: Veinte pesetas hasta diez palabras. Cada palabra más, dos pesetas.

Alquileres

ALQUILO máquinas escribir, sumar calcular. Crespo. Plaza Alonso Martínez 7. Teléfono 200520.

SE ALQUILA piso calefacción y agua caliente central, sin muebles. Razón, Edificio Otamendi. Avenida General Vigón, s/n.

ALQUILO habitaciones derecho cocina, o sólo dormir. Calera, 29, 3.º, izquierda (frente a Sindicatos).

SE ALQUILA piso amueblado. Razón, Pérez Platero, número 11 4.º, D. Gamonal.

ALQUILO camas. Teléfono 223218.

ARRIENDO piso en General Mola, 32, 2.º, izquierda. Informes, en el mismo.

ALQUILO piso estrenar 50 metros parque Isla, cuatro habitaciones, calefacción individual, en calle Villalón, 7, por 2.800 pesetas. Razón, calle Villalón, 9, 3.º, D.

SE ALQUILA piso de lujo, amueblado. General Vigón, s/n. 9.º B. Edificio Otamendi.

ALQUILO piso carretera Logroño, núm. 1. Informes, 9.º, A.

SE ALQUILA piso amueblado. Avenida del Cid, Teléfono 220770.

ALQUILO piso céntrico, amueblado, económico. Pozo Seco, 7, 2.º izquierda (Detrás Catedral).

ARRIENDO bar-mesón, por no poderlo atender. Informes, esta Administración.

SE ALQUILA piso amueblado, calle San Francisco. Informes calle Padre Arámburu, número 5, 5.º, F.

ARRIENDANSE centriquísimos pisos, oficinas y viviendas confort, sotabancos, lonjas. Vitoria, 21.

ALQUILO magnífico piso en Francisco Salinas, cuatro habitaciones soleado, 2.000 pesetas. Informes teléfono 223958.

ARRIENDO piso amueblado, pequeño y céntrico. Razón, teléfono 200974.

ALQUILO piso. Razón, Plaza Sur, puesto número 6.

ALQUILO habitación caballero, calefacción central. Avenida Cid, 44, 8.º, B. Tardes, 7 a 9.

SE ALQUILAN pisos amueblados, todo confort. Telf. 207029.

ALQUILO piso, muy barato, a señoritas o matrimonio. Avenida de Eladio Perlado, portal 2, 1.º, B (Edificio Para).

Automóviles y accesorios

ALQUILER sin conductor coches nuevos, todas las marcas. «Servi Auto». Sanjurjo, 9, teléfono 222715.

AUTOS BLANCO.— Alquiler sin conductor, varias marcas. Barriada Illera, B. 69. Teléfono 220638.

TRACTORES de ocasión, revisados, magníficos precios. Facilidades de pago. «Auto Burgos, S. A.» Avenida del Cid, 72. Teléfono 220350.

VELOMOTORES «Moto Guzzi», alta calidad, sin carnet. Ruera. Vitoria, 19, teléfono 304837.

AUTOMOVILES Gamonal, vendo varios 600-D y E, varios 850 y 850-E, varios 124 y 1430 1500 gasoil y gasolina, R-8, R-10, 4-L, varios Simcas 1000, Morris todos los modelos nacionales. Facilidades hasta 24 meses. Garantía hasta seis meses. Calle Pedro Alfaro, 2. Teléf. 223814.

AUTOMOVILES alquiler sin conductor. FLEN. Todas marcas. Avenida General Vigón. Teléf. 223803.

VENDEMOS 4-L y Citroen; admitimos moto a cambio. Hermanos Fuente Santa Cruz, 22.

COMPRAMOS coches Renault R-6, R-8, R-12; Seat 850, 124, 1430; Simca 1200, Dianne 6. Hermanos Fuente, Santa Cruz 22. Teléfono 205527.

SE VENDE DKW último modelo con 60.000 kilómetros, a toda prueba. Informes en esta Administración.

VENDEMOS y garantizamos seis meses desde 5.000 peseas, varios 600-D, 850, 850 coupé, 124-L, 1500 gasoil y gasolina, 124 sport; 1430 varios; R-8, 4-L Super; Simca 1200, Simca 1000 varios; MG 1100 varios; MG 1300, varios; Mini 1275, Mini 850 L; Break 2-CV; Avia 2500; Land Rover.— Grandes facilidades. Visítenos sin compromiso, también sábados tarde. Madrid 40 y Alhóndiga 2. Teléfono 207087.

SE VENDE furgón Avia 4000, a toda prueba. Arrabal de San Esteban, 6, bajo.

VENDO 850 y Simca 1000. Llamar teléfono 207238.

OCASION. Vendo coche «Simca Versalles» buen estado, barato. Perfumería Manolita. Plaza José Antonio, 31 tardes.

Colocaciones

AVON ofrece garantía absoluta en sus productos a todas las distribuidoras. Por eso es mucho más fácil obtener con Avón buenas ganancias y premios. Ahora está a tiempo de ser distribuidora. Llame hoy mismo al teléfono 208163 o escriba al apartado 14.875 de Madrid.

SE NECESITAN dos barmans. Bar La Solera (R. O. C., 6.329).

SE NECESITAN oficiales soldadores sepan cerrajería. Romancero, 6. Metálicas José Barrius (R. O. C. 6.720).

PEONES para laminación. Ferrofabril S. A. Camino de Villalonquéjar, s/n (Barriada Yagüe). Teléfono 206540 (R. O. C. 6.831).

APRENDICES y aprendizas 14 años, necesito para supermercado Francisco Grandmontagne, 8 (R.O.C. 6.876).

SE NECESITA barman, camarera y cocinera, o cocinero. Hostal Rice (R. O. C. 6.998).

SE NECESITA chica fija, tiene asistenta. Calle Madrid 29, 2.º, derecha.

SE NECESITA camarera. Hostal Moderno (R. O. C., 7.031).

SE NECESITA chica fija, sabiendo obligaciones. Sueldo 5.000. Martínez del Campo, 5, 5.º. Teléfono 206688.

SE NECESITA chica. Burgense, 24, 6.º, B. 206856.

SE NECESITA aprendiz de barra, bien retribuído. Llamar al teléfono 222451. De 8 a 10,30 de la mañana.

SE PRECISA chica fija. Calle Valladolid 2 3.º. Teléf. 207265.

SE NECESITA chico 14 a 16 años, para mostrador. Bar Achuri Moneda, número 23. (Registro O. C., 7.074).

SEÑORA para fregadero y limpieza, precisa Mesón «El Peregrino» Calle Hospital Militar 12. (R. O. C., núm. 5.879).

RESTAURANTE Rincón de España, se precisan chica, aprendiz de recepción y aprendiz de barman (R. O. C. 7.107).

NECESITO chica fija preferible 25 a 45 años, casa todas comodidades. Avda. Reyes Católicos 9, 6.º, D.

EMPLEADA hogar, para colegio. Calera, 8.

SE NECESITA chica o asistenta. Madrid, 2, 2.º.

SEÑORA para la limpieza precisa Mesón Astorga. Avellanos, 8. Burgos.

NECESITO tractorista Afrodisio Ruiz, en Grisaleña. Burgos. Teléfono 205840-774. (Registro O. C. 7.120).

SE NECESITA chica para Madrid, buen sueldo. Informes, Avenida del Cid, 6, 10.º B. Teléfono 205577.

MATRIMONIO joven precisa chica. Razón Vitoria, 20, 2.º, Izqda.

NECESITAMOS aprendiza 14-15 años. San Pedro San Felices, 30. Textiles (R. O. C. 6.658).

NECESITO chica informada, buen sueldo. Vitoria, 30, 3.º, derecha.

EMPLEADA de hogar para Madrid, se precisa poca familia, sueldo 6.000 pesetas mes. Presentarse en Almirante Bonifaz, 3, 3.º. De 9,30 a 2 y de 4 a 7.

SE NECESITAN aprendices, de tercero o cuarto año, u oficial de tercera, de soldadores o caldereros. Tratar, Hermanos Ausín. Madrid 63. (R. O. C., 7.144).

NECESITO señora o chica para sacar niños. Paseo Isla Beyre, 9, 8.º.

SE OFRECE señorita para dependiente de farmacia en Burgos o provincia, con mucha experiencia. Razón, calle Vitoria, 177, 4.º, E.

PEONES bien retribuídos, se necesitan en «Manpar» (Frente Taglosa). R. O. C. 7.141.

SE NECESITA chica matrimonio dos niños sueldo 4.000. Fuentecillas, 10, 2.º, Dcha. Casas de la Moneda.

SE NECESITA ayudante de mostrador Mesón José Luis.

NECESITO chica fija preferible haya servido algo. Santa Clara, 6, 4.º. Teléfono 203299.

SE NECESITA aprendiz 14-15 años. Razón Guantes Santa Ana. Cortes, 4. (R.O.C. 7.158).

SE NECESITA bordadora a máquina. Teléfono 201862.

MATRIMONIO necesita chica para Madrid. Héroes del Alcázar, 3, 1.º. Teléfono 205314.

NECESITO muchacha fija, o interina. Informes, Perfumería Manolita. Plaza Mayor, 31.

NECESITO muchacha fija o interina. Informes, Laín Calvo 35, 3.º izquierda.

SE NECESITA chica, con informes, buen sueldo. Teléfono 203122. San Lesmes, 1, 3.º izquierda.

SE NECESITA obrero tractorista. Tres kilómetros de la capital. Informes, teléfono 201602 (R. O. C. 7.165).

MATRIMONIO mayor de 40 años, preferible con poca familia, para guardas de finca a seis kilómetros de Burgos. Vivienda, calefacción y posibilidad de explotación de cultivo y animales domésticos. Dirigirse a calle Martínez del Campo, 5, 4.º.

NECESITAMOS chico para recados catorce años. Epifanio. Detall (R. O. C., 7.138).

SE NECESITAN chóferes de primera especial, Autobuses Urbanos de Miranda de Ebro. Teléfono 311579. José Antonio, 3, 4.º Izqda.

NECESITO asistenta fija, de 10 a 6, conociendo obligaciones. Paseo de la Isla, 12, 4.º Dcha.

SE PRECISA aprendiz para mostrador, 14 a 16 años. Bar La Trompa. Lavaderos, 1. (R. O. C., 7.162).

SE NECESITA chica fija. Avenida Generalísimo, 3, 4.º, Izqda.

CHICA fija se necesita matrimonio con dos niños, buen sueldo. Reyes Católicos, 35, 6.º, A.

NECESITO asistenta de 9 a 16 horas. Razón. Carmen, 6, 9.º, A. Teléfono 206759.

NECESITO asistenta, de 9 a 19 horas. Razón, calle Carmen, 6, 9.º, A. Teléfono 206759.

NECESITO chico 15-18 años. General Dávila, 17. Bar. (R. O. C. 7.151).

SEÑORA, necesita muchacha interna. Héroes del Alcázar, 4, 1.

IMPORTANTE empresa hostelera radicada en La Coruña y para su cadena de cafeterías en dicha ciudad, necesita señoritas. No es imprescindible experiencia. Ofrécese: sueldo 12.000 pesetas y aseguradas. Día libre en la semana. Interesadas, escriban a Alfredo Vicenti, 23, «Manolos». La Coruña. (O. C. n.º 391).

NECESITO palista. Hormigones García. Las Veguillas, s/n. (Registro O. C., 7.175).

SE NECESITA pastor. Sueldo, de 90 a 100.000 pesetas. Tratar con los vecinos de Lodoso. (Registro O. C. 7.173).

SE NECESITA repartidor de pan con carnet segunda. Emperador, 44. (R. O. C., 7.172).

REPARTIDOR con carnet de primera, se precisa. San Pedro Cardeña, 94. Almacén de Vinos. (R. O. C., 7.169).

NECESITO chica externa. Razón. Calera, 41, 2.º, Izqda.

SE NECESITA camarero. Bar Cipri. San Cosme. (R. O. C., 7.176).

AYUDANTES y aprendices 15-16 años, se precisan en Cafetería Espolón. (R.O.C., 6.711).

CHICO para recados, necesitamos en Garden. Plaza Primo Rivera, 6 (R. O. C., 6.623).

SE NECESITA chico 14-16 años. Recauchutados Cagigas. G. Mola (R. O. C., 7.170).

NECESITO chica externa, haya servido; tres de familia, muy buen sueldo. Carmen, 4, 5.º. C. Teléfono 202292.

SE NECESITA chica fija para Santander. Informes Teléf. 221665 de Burgos.

MOZO de almacén, se necesita. San Pedro Cardeña, 94. Almacén de vinos. (R.O.C., 7.169).

NECESITO camarero o camarera. Restaurante Casa Florencio. Arias de Miranda, 14, teléfono 500230. Aranda de Duero (Burgos). - R. O. C., 141 -.

NECESITO dos empleadas hogar, para Barcelona, una sabiendo cocina, preferible mayores. Sueldo mensual, 10.000 pesetas. Viaje pagado. Dirigirse Miranda, 6, 4.º derecha.

NECESITO mecánicos de automóviles. Taller Moisés Calvo. Padre Flórez, 4.

SE NECESITA empleada de hogar, buen sueldo. Informes, Edificio Para, número 8, 4.º, C. Teléfono 209692.

NECESITO ayudante panadero preferentemente con conocimientos de pastelería. San Pedro Cardeña, 52. Carlos López. (Registro O. C., 7.185).

SE NECESITAN dos aprendices de bar o ayudantes. Informes, Bar Caza y Pesca. (Registro O. C., 6.836).

SE NECESITA repartidor panadería, para Burgos con carnet segunda, con experiencia. Informes, Panadería Cámara. Pisones, 21 (R. O. C. 7.184).

PARA atender casa, en Madrid, se precisa muchacha, sabiendo su obligación. Preferible mayor de 30 años. Trato familiar. Libre tres horas diarias. Sueldo 8.000. Informarán durante los días 12, 13 y 14, llamando al teléfono 203941 de 10 a 12 de la mañana o noche, o al 205299 en horas de oficina.

SE PRECISA chico de 15 a 17 años, para comercio de muebles. Presentarse en General Dávila, 27, de 10 a 2. (R. O. C., 7.183).

SE NECESITA chica de 14 a 16 años, dormir fuera. Vitoria, 115, 6.º C.

SE NECESITAN ayudantas de comedor. Restaurante Auto Estaciones. (R. O. C., 7.051).

MATRIMONIO con tres niños, necesita chica fija, buen sueldo. Calle Madrid, 7, 8.º, Izqda.

SE NECESITA muchacha para Madrid, tres de familia. Llamar 207281. Ignacio Palacios, S. A.

SE NECESITA señora o chica para matrimonio mayor, libre tres horas tardes. Santa Cruz, 27, 8.º, C.

SE NECESITAN peones, bien retribuídos. Interesados, presentarse Edificio Santa Fe, F-8, avenida Reyes Católicos. Construcciones F. Martín. (de 8-1 y 2-6). - R. O. C., 7.182 -.

SE NECESITA asistenta, mañana y tarde. Calle Madrid, 22, 4.º, A.

SEÑORITA necesito, cuidar niños, tardes, días alternos. Calzadas, 12, 2.º, B.

JOVEN servicio militar cumplido, técnico empresas turísticas, relaciones públicas, experiencia, ofrécese trabajar administrativo, publicidad, agente de ventas. Interesados, escribir o presentarse en calle Petronila Casado, 22 4.º, C.

NECESITO chica fija, sepa cocina, matrimonio niña 9 años, casa pequeña. Belorado, 4, 2.º Dcha. De 3 a 6 tarde.

SE NECESITA señorita para cuidar dos niños. Mañana y tarde. Calle Madrid, 22, 4.º, A.

SE NECESITA tractorista para pueblo a diez kilómetros de Valladolid. Facilito vivienda en Villanubla. Teléfono 10. Valladolid (R. O. C. 7.146).

MATRIMONIO solo necesita muchacha. Salida cuatro días semana. Llamar teléfono 203785. De 7 a 10 noche.

SE NECESITA ayudante de obrador de confitería. Avenida del Cid 36. (R. O. C. 7.072).

NECESITO chica de servicio, para Bilbao. Razón, Avenida del Cid, 10, portería.

OFREZCO buen sueldo a chica fija, poca familia. Teléfono 200840.

PARA Barcelona, falta chica de servicio. 8.000 pesetas al mes. Escribir Sra. Zara, calle Amigó, 79, 1.º, 2.ª. Tel. 2114740.

SE NECESITA señora o chica mayor. Teléfono 220970.

MATRIMONIO con una niña, necesita chica fija, buen sueldo. Avenida del Cid 37, 9.º, B.

Compras y ventas

COMPRAMOS lana usada adquiriendo colchón Flex. Colchonería Enrique. San Juan de Ortega, 20. Telf. 222539.

COMPRO lana vieja. Avenida del Cid. Teléfono 223239.

VENDO estanterías metálicas, góndolas y expositores. Vitoria, 19. Teléfono 203837.

SE VENDE perra pointer y seter. Informes, 206133.

COMPRO colchones de lana y objetos usados. Paso a domicilio. Teléfono 200374.

VENDO probador. Laín Calvo, 20, 2.º. Tf. 203597.

VENDO materiales de derribo puertas, machones, tabla, tarima, etc. Calle Matadero, Colegio La Salle.

SE VENDE uva para hacer vino, de gran calidad, negra, blanca y mezclada. 13 grados, servida a domicilio. Teléfono 224423 Burgos.

VENDEMOS uva calidad. Hermandad Labradores. Santa Inés. Lerma.

VENDEMOS medias, propias para usar con pantalones, 15 - 20 pesetas el par. Epifanio.

VENDEMOS guantes - pasamontes - bufandas, propias para niños colegio, muy barato. Son nuevas series de nuestra fabricación. Epifanio. Oportunidades.

VENDEMOS regalos con 30 por 100 descuento, propios bodas, por quitar la sección. Epifanio. Oportunidades.

VENDEMOS jerseys gruesos pura lana, para niños, 70 - 75 pesetas. Bonitos colores. Nuevas series.— Epifanio. Oportunidades.

VENDO cachorro pastor alemán. Telf. 206477.

VENDEMOS chaquetas estambre, para señora, colores modernos, nuevas series.--Epifanio. Oportunidades.

PERROS de caza, vendo y alquilo. Teléfonos 206026, 205740-542 y 204269.

COMPRO estufa butano. Llamar Telf. 220989.

SE VENDEN dos perros de caza, buena raza. Crucero San Julián, número 37, bajo.

VENDO baterías puesta primera y segunda edad, estufas Vesta, puertas. Teléf. 204117.

VENDO violín tres cuartos. Fernán González, 20, 1.º.

VENDO perro y perra caza, de raza pointer, dos años. San Cosme, 22 3.º, Izqda.

VENDO cepilladora combinada, bancos carpintería, transmisión.— Teléfono, 230. Villarcayo. Aguirre.

COMPRO plástico usado. Entregas en Calle Delicias, 8. Teléf. 209425.

CUBAS vendo, todas cabidas, nuevas y envinadas. Calvario, 20. Cubero Riojano.

Enseñanzas

CLASES particulares Matemáticas, Física y Química, Bachiller y Magisterio. Telf. 207884.

TRADUCCIONES técnicas garantizadas. Agustín Gil. San Clemente, 26. Zaragoza. Teléfono 216499.

MATEMATICAS, Física, COU. Teléf. 201505.

PREPARACION Oficinas. Bancos. Secretariado. Idiomas. Taquigrafía. Mecanografía. Oposiciones.— Academia Centro.

BACHILLERATO cuarto, quinto, sexto reválida. Cultura General. Certificados estudios. Graduado escolar. Academia Centro.

NECESITO profesor de árabe. Teléfono 220869.

M.E.C.D. 2017

anuncios por PALABRAS

Estos anuncios se reciben en nuestra Administración (Calle San Pedro Cardeña, 34, teléfono 207148) y Delegación (Vitoria, 13), de NUEVE Y MEDIA de la mañana a UNA de la tarde y de CUATRO a SEIS de la tarde, así como en todas las Agencias de Publicidad. — PRECIO: Veinte pesetas hasta diez palabras. Cada palabra más, dos pesetas.

ACADEMIA técnica universitaria. Preparación Escuelas Técnicas, selectivo Universidad. Descriptiva Estabilidad, Mediciones, Topografía, Materiales, Matemáticas Cálculo, Algebra, Mecánica, Física, Química, Latín, Griego.— Vitoria, 19.

GRADUADO Escolar Clases diurnas nocturnas, teórico práctica (Pruebas objetivas, segunda prueba) Incluimos textos Bachillerato, reválida Grupos reducidos Santa Clara, 57 (interior) A Teléfonos 207910 y 205266

ESTUDIANTES quinto Económicas y de quinto Ciencias Exactas dan clases de bachillerato. Razón teléfono 205669.

LICENCIADOS en Ciencias, dan clases Matemáticas, Física y Química. Teléf 205034.

FRANCESA nativa, diplomada Escuela Oficial de Idiomas, daría clases particulares de francés. Teléf 209729.

PROFESORA piano, título del Conservatorio de Madrid, daría clases particulares. Teléfono 223133.

PROFESORA de inglés, diplomada. Teléfono 205740-542. Llamar de 3 a 4.

SOLFEO, piano, clases particulares y a domicilio. Llamar al teléfono 209958.

FRANCESA nativa, diplomada Universidad y Escuela Central de Idiomas, da clases particulares o grupos. Teléfono 204560.

DOY CLASES Magisterio, bachillerato, C.O.U., Selectivo, Matemáticas, Física. Teléfono 202807.

MATEMATICAS, selectivo, preuniversitario, aparejadores. COU, Obras Públicas 5.º y 6.º Clunia, 8. 1.º B.

DESCRIPTIVA, acotados, Algebra, Cálculo, O. P., Aparejadores, Matemáticas, Física Química, C.O.U., Bachillerato.- Suárez. Calzadas 1, 3.º 223805.

ACADEMIA J. C.— E.G.B., G. Escolar, Reválida, C.O.U., Carreras técnicas, Mecánica descriptiva. Horas de oficina, de 16 a 17 y de 19 a 20. Plaza Alonso Martínez, 1. Tlf. 209345.

Fincas

VENTA de pisos y lonjas en Vía de Empalme. Construcciones Serrano

VENDO piso céntrico cinco habitaciones, calefacción, sin gastos. Ruera Vitoria, 19. Teléfono 203837.

SE VENDEN locales exentos desde 100 metros cuadrados a 1.000 metros cuadrados. Razón, teléfono 200438

CONSTRUCCIONES González Alonso Pisos terminados, subvencionados Vitoria, 15, Oficinas

AGENCIA «FIROGA».— Pisos locales, alquileres, traspasos Oficinas Vitoria, 59 Teléfonos 221746 - 220271.

MASEGOSA, Venta pisos calefacción central fuel-oil, sol y luces únicas, gastos comunidad reducidos. Facilidades hasta doce años. Poseen las últimas novedades. Vitoria, 142. Telf. 224138

LOCAL propio para oficina delineantes, profesionales representantes Avda del Cid, 36 Portería

SE VENDE piso céntrico, muy soleado. Informes en Nati. Cardenal Segura, 1.

LONJAS se venden, desde 20 m en adelante rpopio galerías comerciales tipo panadería pescadería carnicería huevería etc.— Zona gran mercado actual y de mejor futuro. Razón Villalón 7. 1.º D

PISOS 90 por 100 exentos contribución veinte años. 4 y 5 habitaciones, calefacción individual carbón. Precios desde 355.000. Facilidades de pago Verlos sin compromiso Oficinas, calle Villalón, 7, 1.º, D. Inmobiliaria Fuentecillas S A.

SE VENDE piso exterior, mucho sol. Informes, 200753.

VENDO lonja en Aparicio y Ruiz, número 3, de 160 m.º aproximadamente, divisible. Informes, teléfono 201493.

CONSTRUCCIONES «BU - BI» — Venta pisos ocupar inmediatamente. 15 años facilidades, resto a convenir Parquet, cocina gas - carbón, ascensor. Gastos comunidad reducidísimos Calle Vitoria, 187 1.º, H.

VENDO piso. Las Casillas, número 7, 6.º, C. De 11 a 2 y 3 a 5.

SE VENDE local, preparado cualquier negocio. Avda Sanjurjo, 40, interior.

VENDO, alquilo local 44 m.², próximo San Gil. Teléfono 207881. Tardes, 4 a 7.

VENDO piso y patio. Fernán González. Teléfono 207881. Tardes, de 4 a 7.

PISO vendo, en Francisco Grandmontagne. Cinco habitaciones, cocina, baño, todo exteriores. Gran balconada. Informes, San Francisco, letra C. 5.º. A.

SE VENDE casa siete habitaciones, baño, servicio, y 170 metros de patio. Informes, calle López Gemeno, 8. Carretera de Arcos.

VENDO piso pequeño, económico, calle La Puebla, 9, 4.º. Informes, en Padre Arámburu, número 5, 7.º, E. (Traseras Residencia Sanitaria).

VENDO piso situación inmejorable, siete habitaciones. Aparicio y Ruiz, 7. Portería.

VENDO piso céntrico, interesante, cuatro habitaciones, dos terrazas sol, calefacción individual, exento, en Vitoria 58, con muebles y teléfono o sin muebles. Teléfono 202529.

VENDO piso céntrico, soleado, con servicios centrales. Héroes División Azul. 3. Informes, portería.

PISOS. Acuchillados, barnizados. «Limpiezas Pulidor». Laín Calvo, 7. Teléfono 203699.

SE VENDE piso cinco habitaciones, calefacción y agua caliente centrales, zona ajardinada, exento. Razón, en Portería Santa Casilda, núm. 1.

¡INTERESANTE! Vendo solares Alfareros, Carretera de Arcos, y casa libre, cerca Catedral. Teléfono 203543.

¡750.000! CEDO inmejorable salón - peluquería, céntrico, 150 metros, propio academias, consultorios, restaurantes. Renta, 400 pesetas. Teléfono 203543.

VENDO piso nuevo, calle las Escuelas, 13, 4.º, B. Razón, 4.º, E.

VENDO piso en Merced, pequeño, económico. Razón, en calle Morco, núm. 6, 1.º, Izqda. De 6 a 10 tarde.

VENDO piso económico con facilidades en calle Casillas, 7. informarán piso 5.º A.

VENDO pisos nuevos, cuatro habitaciones, terraza y soleados, desde 275.000 pesetas. Información y venta, Pérez Platero, núm. 3, 1.º

ARRANZ ACINAS construye y vende pisos de todas clases, en varias zonas de la ciudad. Informes. Plaza Cruzada, 1.

OFRECEMOS pisos de protección oficial. Una serie completa de viviendas con la garantía de ARRANZ ACINAS Plaza Cruzada, 1.

¿PIENSA USTED comprar piso? Visítenos y elegirá a su gusto.— ARRANZ ACINAS. Plaza Cruzada, 1.

VENDO pisos Muchas facilidades, exenciones. Pisones, 18 y 20. Informes, garaje.

VENDO hermosos apartamentos y pisos de 3, 4, 5 y 6 habitaciones, con terrazas, galerías y parquet. Calefacción central y agua caliente. Avenida del Cid, 89.

VENDO piso seminuevo, en Fuentecillas, cuatro habitaciones, baratísimo. Teléf. 204728.

PISOS fabulosos a precios baratísimos. Vea todos los pisos de Eladio Perlado; pero antes de comprar le conviene comprobar la calidad, distribución y los baratísimos precios de los que en la misma calle le enseñará Brasa. Pérez Platero 18, segundo, B.

PISOS buena orientación, cocina carbón, parquet, etc. Facilidades hasta diez años.— «Viviendas Castilla, S. A.». Vitoria, 247, 1.º

VENDO casa en Huelgas, con huerta y solar. Informan, Alfonso VIII, 3 y 5.

Ganados y aperos

SE VENDEN 160 ovejas, para parir el 7 de Noviembre. Tratar Jesús Martínez. Valtierra del Río Pisuerga.

SE VENDEN 130 primales y 100 de segundo parto, a elegir o por partidas. Ismael Arianzón en Montuenga.

CERDOS, se venden 32, de unos treinta kilos, en Quintanadueñas. Lázaro González.

VENDO ovejas. A. Pérez. Villaquirán de los Infantes.

VENDO tres vacas de leche. Gloria Marín. Iglesias.

VENDO dos perros de caza, perdiguero con seter. Mariano Castañeda. Villarmero.

Pérdidas

HALLAZGO dos cartolas remolque o furgoneta, carretera Fresneda a Pradoluengo. Ignacio Palacios, S. A., Merced, 5.

Huéspedes

PENSION completa o sólo dormir Laín Calvo 37, 2.º

PENSION completa, atención esmerada, matrimonio solo. A 200 metros del Colegio Aparejadores. Calle Padre Arámburu, 5, 5.º, A.

NECESITO dos chicos pensión completa, preferible obreros. San Francisco, 42, 3.º, Izqda.

PENSION completa o sólo dormir con derecho a cocina. Segovia, 8, 1.º izquierda.

PENSION a señoritas o caballeros. Carretera Logroño, 5, 5.º, B.

PENSION completa para estudiantes. Aparejadores u Obras Públicas, próximo a las Escuelas. General Vigón, Edificio Otamendi, 2.º, F.

DOY PENSION completa o dormir. Pozo Seco, 7, 2.º, Izqda. (Detrás Catedral).

OFREZCO piso para estudiantes, muy céntrico, amueblado. Informes, Miranda, 19, 3.º Izqda., o Teléf. 200777.

ESTUDIANTE, empleado. Cuartito amueblado con ducha, cocina, entrada independiente, junto Espolón. Teléfono 201398. De 11 a 2 y de 5 a 7.

ADMITIRIA 3 ó 4 estudiantes pensión completa, con calefacción. San Francisco, 149, 7.º, D.

OFREZCO tres camas, pensión completa o dormir. Avenida Reyes Católicos, 23. 2.º. Izqda.

ALQUILO camas o pensión completa. Vitoria, 62, 8.º, Dcha.

PENSION completa caballeros. Cabestreros, 7, 1.º, D.

DOY PENSION. Avenida Reyes Católicos, Edificio Colón, 8.º, B.

DARIA pensión a dos chicos, sólo dormir. Avenida Cid, 37, 2.º, E.

DOY PENSION. Avenida Reyes Católicos, 35, portería.

Televisores

SERVICIO RADIO-TV Philips, Electrónica - D. Calle San Francisco, 153. Teléf. 224540.

REPARAMOS al día televisores. Electrónica Industrial. Consulado, 11. Teléfono 209452.

TELEVISORES 19" último modelo extraplano UHF, licencia americana, con voltímetro y mesa, todo 16.000 pesetas. Diez días prueba sin compromiso. Ventas a plazos. Garantía absoluta seis meses. Comercial Velo-Moto. Calera, número 10.

T. V. RADIO ONDA. — Servicio técnico «Elbe». Reparaciones. Servicio urgente a domicilio. Santa Agueda, 36, teléfono 201541.

REPARACION televisores todas marcas. Servicio urgente domicilio. Teléfs. 201986 - 220294.

REPARACION televisores todas marcas a domicilio. Servicio urgente antenas. Servicios técnicos Werner, Marconi. Radio Caracas. Calzadas, 18. Teléfono 221529 y Generalísimo, 18. Villadiego.

RADIO-TV Tudanca. Reparaciones de televisores todas marcas. Avellanos, 4. Teléfono 205652.

RADIO-TV Tudanca. Porteros electrónicos. Antenas colectivas. Dos años de garantía, desde mil pesetas. Avellanos 4. Teléfono 205652.

Traspasos

SE TRASPASA local céntrico, con instalación propia comercio. Teléfono 202439.

TRASPASO, Alquilo o busco oficial peluquería de señoras, en Soria. General Mola, 47, 2.º, Teléfono 211757. Soria.

AUTOSERVICIO alimentación, traspaso, por imposibilidad de atenderlo. Negocio acreditado, con clientela selecta. Buen negocio para una familia. Informes, teléfono 223275.

SE TRASPASA local propio bar o tienda de comestibles, centriquísimo. Informes, teléfono 208126

SE TRASPASA bodega por no poderla atender, zona Gamonal. Teléfono 202446

TRASPASO o vendo fonda Gabriela, por no poder atender. Tratar, en la misma. Teléfono 67. Villadiego.

SE TRASPASA o vende autoservicio de alimentación, zona inmejorable, clientela selecta. Llamar teléfono 204140.

SE TRASPASA barra americana en buenas condiciones y buen sitio. Consultar Teléf. 718784 en Palencia.

ALMACEN de vinos se traspasa, por cese de negocio. Tinas, pellejos y cubas, 250 m.º Calzadas, 18.

SE TRASPASA pescadería. Tesorera, 6, 230.000 pesetas. Informes, en la misma. Teléfono 200248.

Varios

FUNERARIA San José. Traslados. Entierros. Avenida del Cid, 83, teléfono 209452.

IMPRESOS comerciales, cartas timbradas, tarjetas de visita, invitaciones, prospectos de propaganda, etc. TALLERES GRAFICOS «Diario de Burgos». Calle San Pedro Cardeña, 34, teléfono 207358 y «Papelería Tagra», calle Vitoria, 13, teléfono 202852.

FOTOGRABADOS Confección rápida, TALLERES GRAFICOS «Diario de Burgos». Precios ventajosos. Calle San Pedro Cardeña, 34, teléfono 207358 y «Papelería Tagra», Vitoria, 13, teléfono 202853.

Offset

y toda clase de trabajos tipográficos, en TALLERES GRAFICOS «Diario de Burgos», calle San Pedro Cardeña, 34, teléfono 207358 y «Papelería Tagra», calle Vitoria, 13, teléfono 202852.

SE NECESITAN

ENCHAPADORES y ENCOFRADORES

BIEN RETRIBUIDOS

CONSTRUCCIONES SERRANO
Legión Española, 10. Teléfono 201543
(R. O. C. 7.089)

PEONES

SE NECESITAN

PRESENTARSE EN POLIGONO GAMONAL
JUNTO A PANISA
(R. O. C. 7.149)

IMPORTANTE LABORATORIO VETERINARIO
PRECISA

REPRESENTANTE

en la provincia de Burgos para su línea de productos biológicos, farmacológicos y correctores, preferentemente licenciado en Veterinaria con importantes relaciones en el sector avícola y ganadería en general. Trabajo compatible con otras actividades profesionales. Escribir al
Apartado 2.364 de MADRID,
detallando "curriculum vitae" y los datos que estime de interés comercial.

BACHILLERES

OPOSICION EXTRAORDINARIA
CUERPO ESPECIAL
ADMINISTRATIVO ADUANAS
INSTANCIAS HASTA 8 de Noviembre de 1973.
EXAMENES EN MAYO. UN CURSO DE PREPARACION: ORAL Y CORRESPONDENCIA.
Ingresos: de 16.000 a 24.000 pesetas mensuales.
ACADEMIA ANTIGUA I. AGUIRRE
Sandoval, 8. Teléfono 2246272. MADRID - 10

SE NECESITAN PINTORES

BIEN RETRIBUIDOS
OBRAS AVENIDA GENERAL VIGON
(R. O. C. 7.012)

POP - CLUB

BARRIADA JUAN XXIII
SUPERDISCOTECA
EL MEJOR AMBIENTE
EL MEJOR SONIDO
Todos los días comienzo a las SIETE tarde
SABADOS: Gran verbena, 11 noche
DOMINGOS: Vermouth baile de 12 a 2,30

«DIA DE LA HISPANIDAD», EN SEVILLA

(Viene de primera página)

acompañaban su colega salvadoreño, el ministro español de Educación y Ciencia, don Alfonso de Borbón, el embajador de Perú en España, el embajador de Portugal, el teniente general jefe de la segunda región Aérea, el rector de la Universidad y el gobeernador civil.

Abrió el acto el profesor Clavero Arévalo que hizo seguidamente una detallada historia de la vinculación de la ciudad con las tierras del otro lado del Océano a través de los tiempos, desde los primeros momentos hasta la actualidad, con la creación, entre otras razones, de distintos organismos y entidades dedicados a la regulación de movimientos comerciales, culturales y de todo tipo.

En nombre de la comunidad lusobrasileña intervino a continuación el embajador de Portugal en España, don Manuel F. Rocheta, quien se dirigió en idioma portugués a los representantes para aludir a la hermandad de caminos orientados a un mismo fin que existe entre la comunidad que hoy representaba y la de las naciones hispanoamericanas, calificando a ambas comunidades como dos ramas hermanas de una misma gran familia, con similares horizontes y aspiraciones.

Como decano de los embajadores hispanoamericanos hizo uso de la palabra seguidamente el de Perú en España, general Lindley, para referirse a las distintas ciudades españolas en las que en años anteriores se han venido celebrando estos actos conmemorativos, y para citar, más adelante, unas palabras del señor Rodó en las Naciones Unidas sobre la realidad y el futuro de Iberoamérica.

"Pocos lugares como Sevilla —dijo seguidamente el presidente del Instituto de Cultura Hispánica, S. A. R. el duque de Cádiz— podrían dar mejor sentido a la conmemoración en lo que ésta tiene de incitación y de exigencia para los que en el Instituto de Cultura Hispánica tratamos de hacer cada día más viva la idea de la comunidad de los pueblos hispánicos".

El ministro de Asuntos Exteriores de El Salvador, intervino seguidamente refiriéndose a la emoción que sentía al saber que le correspondería presidir este acto del "Día de la Hispanidad".

"Algunos pueden pensar —dijo entre otras cosas— que la presencia de España en América duró tres siglos; y los que así piensan son los que miden la realidad con la regla de las apariencias. Porque si olvidamos por un instante la Historia y nos concentramos en el presente, aflora aún más vivo el espíritu que surgiera de aquella fusión de sangres y de destinos, ya que nosotros entendemos la Hispanidad como una inagotable área de destino".

Después de calificar a la Hispanidad como vínculo unificador y vivencia de cada día, el señor Borgonovo Pohl aludió al sentir de cada una de las naciones, con perfiles y definiciones propios pero con un impulso vital facilitado por una misma corriente le sangre.

Cerró el acto don Laureano López Rodó.

«Tan familiar es esta fiesta —dijo entre otras cosas— que hoy, 12 de Octubre, resuenan en medio Mundo, palabras de evocación y esperanza pronunciadas por los hermanos del Nuevo y del Viejo Continente. Así, el presidente de la Asamblea general de las Naciones Uni- Nueva York, un discurso das, doctor Leopoldo Benítez, pronunciará hoy en que conozco anticipadamente por la gentileza del autor al enviármelo, muy difícil de superar por la belleza de su estilo y por el entusiasmo que pone en sus elogios a la labor en América de nuestros comunes antepasados.

La fecha del 12 de Octubre —añadió el ministro español de Asuntos Exteriores— es ocasión de renovar la fidelidad al espíritu de los grandes hombres que hicieron nuestro pasado común»

«La historia de nuestra comunidad, que tuvo su primera gran etapa en la gozosa creación de unos pueblos mestizos, alcanzó en su día, su segunda gran etapa, su mayoría de edad, con la emancipación y las independencias nacionales y se enfrenta ahora con la tercera gran etapa de su progresiva integración económica, cultural y política»

«Nos hallamos —agregó— en la apasionante etapa de progresiva integración económica, cultural y política. En cuanto a la primera faceta, —la económica— vemos con satisfacción, los diversos intentos y procesos en marcha, de cooperación y armonización de las economías iberoamericanas».

Finalizado el acto académico, los ministros y demás personalidades, se dirigieron al hotel Alfonso XIII, donde la Feria de Muestras Iberoamericana les ofreció un almuerzo, a cuyos postres el alcalde de Sevilla, como presidente del certamen dirigió unas palabras a los asistentes, contestándole con otras de agradecimiento, el embajador de Panamá en España.

Finalmente, se trasladaron a la plaza de toros de la Real Maestranza para presenciar un festejo taurino y esta noche asistieron a una cena de gala ofrecida en los Reales Alcázares por el ministro español a los representantes diplomáticos iberoamericanos y restantes autoridades.

El tema de Gibraltar, tratado en un debate del partido Conservador

Un delegado expresó el «miedo» de los gibraltareños de que la Colonia sea devuelta a España

Moción al Gobierno, solicitando que declare al IRA ilegal en Inglaterra

Blackpool (Inglaterra) (Efe).— El secretario británico del Foreing office, Sir Alec Douglas Home presidió hoy en esta ciudad el debate sobre política exterior en la última jornada de la conferencia anual del partido conservador.

Sir Alec centró su intervención en la crisis de Oriente Medio para la que sugirió una eventual convocatoria de una conferencia internacional amplia, con la participación de árabes e israelíes.

Sin embargo, Douglas Home admitió que la situación bélica en la zona no permite aún pensar en una solución negociada con la ayuda de terceros, el secretario general de las Naciones Unidas o una conferencia internacional.

Aunque el Gobierno británico no tiene ninguna propuesta concreta para acabar la guerra entre árabes y judíos, Sir Alec afirmó que su país contribuiría a un plan negociado «bajo el control de la ONU». El secretario del Foreing Office calificó también de «trágicas» las pérdidas de vidas civiles en la guerra.

La postura británica continúa sin cambiar: inmediato cese el fuego y posterior negociación sobre la base de la resolución 242 d las Naciones Unidas, según reiteró hoy el Foreing Office.

Sir Alec dedicó también parte de su intervención al tema europeo para decir a los delegados que la integración británica en el Mercado Común asegurará a este país una base económica fuerte que le hará más libre «Gran Bretaña simplemente no puede permitirse continuar con su débil base económica de los últimos 20 años», añadió Sir Alec.

En el curso del debate el delegado conservador por Epssom, Surrey, Keith Matthews, se refirió al miedo de los gibraltareños de que Gran Bretaña ceda la soberanía de la colonia a España.

Douglas Home reiteró la conocida tesis británica para afirmar que Londres no cambiará el estatuto de Gibraltar en contra del consentimiento de los habitantes de la Roca.

MOCION AL GOBIERNO

Blackpool (Inglaterra) (Efe).— La conferencia del partido conservador aprobó hoy aquí una moción solicitando al Gobierno que declare al I. R. A., ejército republicano irlandés, ilegal en Inglaterra, como ya lo es en Irlanda del Norte, Gales y República de Irlanda.

La moción va en contra de la opinión de William Whitelaw, quien afirmó ante los delegados que la Policía cuenta con medios suficientes para perseguir las actividades ilegales del I.R.A. y que su prohibición haría su persecución más difícil.

LA ESPOSA DEL CAUDILLO PRESIDE LA FIESTA DE LA GUARDIA CIVIL

Madrid (Logos). — La esposa del Jefe del Estado ha presido esta mañana la función religiosa, celebrada en el templo de San Francisco el Grande, para conmemorar la festividad de la Patrona de la Guardia Civil.

Tambieron asistieron al acto los ministros de la Gobernación, Marina, Aire y Vivienda, y el director general de la Guardia Civil, teniente general Iniesta Cano.

En lugares destacados del templo se encontraban las autoridades provinciales y locales de Madrid, el jefe del Alto Estado Mayor, jefe de la Casa militar del Jefe del Estado y numerosos jefes y ofiales de la Benemérita.

Concluída la ceremonia religiosa, los ministros y personalidades asistentes presenciaron el desfile de las fuerzas de Infantería que ha rendido honores.

ENMIENDA AL PROYECTO DE LEY COLEGIOS PROFESIONALES

No intervención de la Administración en las elecciones y juramento de los principios del Movimiento por los candidatos

Madrid (Logos). — La no intervención de la Administración en las elecciones de los colegios profesionales, es una de las enmiendas al proyecto de Ley de Colegios Profesionales, que desglosa el diario «Pueblo».

Ningún Ministerio podrá vetar ni requerir la aprobación de candidaturas, dice el citado periódico.

Si hay problemas se resolverán sólo por la vía contencioso-administrativa, ni ministros, ni subsecretarios, ni directores generales podrán ser candidatos. Habrá incompatibilidad al ser cargos públicos. La libertad de elección en cada colegio, tanto en sufragio activo como pasivo, será absoluta.

En tres meses —todo, según el proyecto— habrá elecciones en los colegios que no hubieran pasado por las urnas. Los colegios sólo habrán de cumplir con un requisito: el juramento de los principios del Movimiento.

HOY, LLEGARAN A MADRID LOS PRINCIPES DEL JAPON

(Viene de primera página)

Aki-Hito vivió toda su infancia y juventud influenciado por este notable cambio. En 1959 contrajo matrimonio con Michiko Soda, hija de un rico propietario de una red de fábricas de harinas. De este modo, por vez primera en casi tres mil años, se elegía a una plebeya para ser la esposa del Príncipe heredero y se rompía con una de las más vinculantes tradicciones de la familia imperial nipona.

A partir de entonces, los Príncipes herederos han venido representando a su país en numerosos viajes al extranjero, en los que han dado muestras de una gran inteligencia y extraordinaria cordialidad. España es el país número 19 de los visitados por la imperial pareja, siendo nuestro país el octavo al que llegan en visita oficial.

A su llegada a Madrid, los Príncipes serán recibidos en el aeropuerto de Barajas por los Príncipes de España. Más tarde serán recibidos en audiencia por el Jefe del Estado, quien junto con su esposa ofrecerá en su honor una cena de gala a los ilustres huéspedes. Durante su estancia en Madrid, se alojarán en el palacio de la Moncloa. — Amalia S. Sampedro.

LOS PRINCIPES DE ESPAÑA VIAJARAN A FRANCIA

Madrid (Cifra). — La Oficina de Información Diplomática del Ministerio de Asuntos Exteriores ha facilitado el siguiente comunicado:

«En respuesta a la invitación oficial que les ha sido formulada, Sus Altezas Reales los Príncipes de España visitarán Francia durante los próximos días 22 y 26 de Octubre. Les acompañará el ministro de Asuntos Exteriores, Sr. López Rodó.

En el curso de su viaje Sus Altezas Reales serán recibidos por el presidente de la República Francesa y señora de Pompidou y el Príncipe mantendrá conversaciones con el primer ministro, el ministro de Negocios Extranjeros y otras altas personalidades de Francia».

SE NECESITAN

CONDUCTORES de 1.ª

CON PRACTICA EN CARRETERA

VITORIA, 85. TRANSPORTES LOPIDANA

(R. O. C. 7.168)

COMPAÑIA INTERNACIONAL

NECESITA

SECRETARIA DE DIRECCION

SE EXIGE:

— Mínimo tres años de experiencia.
— Cultura a nivel de bachiller.
— Buena presencia.

SE VALORARAN CONOCIMIENTOS DE INGLES

☆

OFICIAL ADMINISTRATIVO

SE EXIGE:

— Dos años de experiencia.
— Conocimientos de libros oficiales y fiscal.
— Preferible titular mercantil.

INTERESADOS escribir al APARTADO 361. BURGOS

SUPERVISOR DE VENTAS

PRECISA PRIMERA MARCA NACIONAL DE PRODUCTOS ALIMENTICIOS

Edad máxima, 30 años. Presentarse el miércoles, 17 de Octubre. HOSTAL RODRIGO. Sr. Sánchez.

(R. O. C. 7.171)

ELEC - AUTO

AVDA DEL CID, 89
Rebobinado de motores industriales
Entrega en 24 horas

GRIFERIAS
caribe y caribú
La griferia más solicitada

390.000 PTAS.

al año gana un técnico en TELEVISION (Negro y Color). Aprenda rápidamente esta lucrativa profesión con el famoso Curso Telekey fácil y acelerado. Práctica montaje televisor lujo queda de su propiedad. Ahora NUEVO CURSO de pocas plazas. Folleto GRATIS sin compromiso. ULTIMOS DIAS. IHAR. Tallers, 27, Barcelona.

(Autoriz. Minist.)

HENKEL IBERICA, S. A.

La expansión de nuestra Empresa dedicada a la fabricación y comercialización de productos químicos, industriales y de gran consumo entre ellos...

BIO-DIXAN, PERSIL, MISTOL, PRIL, VERNEL, SOMAT, SAMBA, FA, etc.

Aconseja la incorporación de

VENDEDORES

Vemos adecuado para el puesto a hombres que junto a una formación a nivel de Bachillerato Elemental, posean facilidad de palabra, poder para la persuasion, sentido para la responsabilidad y deseos de formarse y promocionar dentro de una sólida Empresa de ámbito internacional.

No exigimos experiencia, pero sí vocación hacia la gestión de ventas. Ofrecemos: sueldo fijo, comisiones, dietas, kil metrajes, inclusión en seguros sociales, 26 días de vacaciones y otras ventajas de tipo social.

Imprescindible carnet de conducir.

Los interesados pueden escribir con "curriculum", acompañando fotografía al Apartado 1.333 de BARCELONA. Ref. JS.

M.E.C.D. 2011

MIRANDA ◆ ACTUALIDAD

EL HOSPITAL DE SANTIAGO EN LA SEGURIDAD SOCIAL

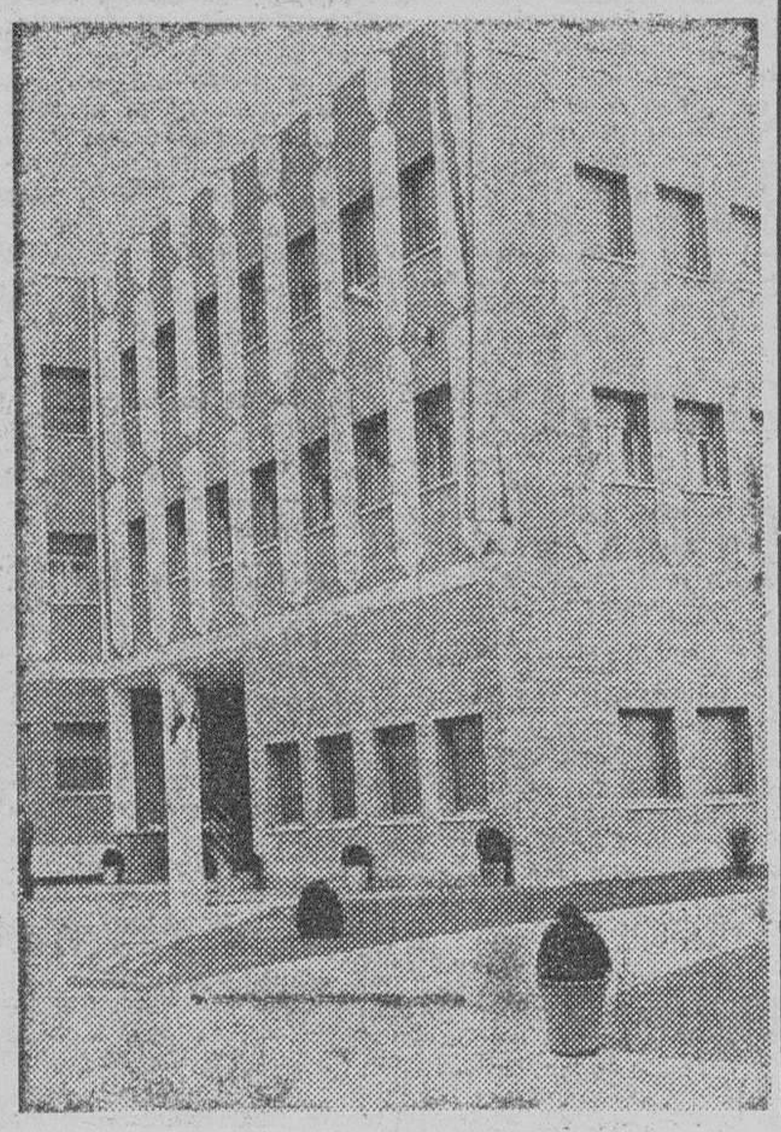

Nuevo Hospital de Santiago (un detalle). (Foto Juan Muro)

Estimamos que la medida tomada, será de beneficio para toda la población, al pensar que el Hospital de Santiago, dependiendo de la Seguridad Social, podrá contar con más amplios servicios, cuyo elevado costo, privaba al Ayuntamiento de tenerlos. No es que estuviera mal atendido el Hospital, pero sí que Miranda necesitaba de lo que hasta contaba. Y quien dice Miranda dice toda su zona de influencia.

Las recientes y modernas instalaciones del Hospital de Santiago, tienen la suficiente capacidad para que pueda ser convertido en un Centro médico importante y a ello parece ir dirigida la medida adoptada. Medida que entrará en vigor en cuanto que los últimos asilados que quedan en el Centro, sean trasladados a la Residencia de San Miguel del Monte, que puede ser dentro de un mes o dos.

Entonces el hospital quedará ya a entera disposición de la Seguridad Social y comenzará a funcionar bajo sus directrices.

Plaza de JEFE de la POLICIA MUNICIPAL

PARA EL AYUNTAMIENTO DE DURANGO (VIZCAYA)

CONDICIONES EXIGIDAS:

— Poseer el grado de Oficial del Ejército Español o Institutos Armados.
— Edad máxima: 45 años.

SE OFRECE:

— Interesante remuneración.
— Casa-habitación.

Para mayor información o aclaraciones pueden dirigirse al teléfono 810649 de DURANGO.
Los interesados deben dirigirse adjuntando historial completo, a la Alcaldía de DURANGO. Secretaría Particular. DURANGO (Vizcaya).

NOTICIARIO LOCAL

Según nuestros informes, en el pleno de la Federación Española de Boxeo, que debió celebrarse el jueves, figura dentro del órden del día, el asunto del nuevo presidente de la Federación Regional Burgalesa, puesto que quedó vacante por el cese de D. Victoriano Aguirrebeña Alonso, que tan brillante labor realizó al frente de dicho organismo deportivo.

En su día, los miembros directivos de la Federación Burgalesa, Srs. Peláez Tutor, Mellado Tobalina, Moneo Gómez, García González y Martínez Villota, así como el presidente del Colegio de Arbitros Sr. Ruiz Cerezo, celebraron una reunión de urgencia, para tratar de la situación creada por el cese del Sr. Aguirrebeña y buscar una salida favorable para que el boxeo burgalés no sufriera retroceso ante la anormal situación. Entonces se consideró que el punto más importante era buscar la persona idónea que se hiciera cargo de la presidencia, si su candidatura era admitida por la Federación Española, llegándose a la conclusión de que esa persona idónea podía ser el conocido deportista Julio César Bernal y, en consecuencia se tomó el acuerdo de presentar a la Federación su candidatura, previa consulta con el interesado, el cual aceptó la propuesta, efectuando inmediatamente un viaje a Madrid, donde se entrevistó con el Presidente Sr. Sainz y con el Secretario Sr. Rubén, para tratar sobre las causas que habían motivado el cese del Sr. Aguirrebeña. Aclarados todos los puntos, sin tocar para nada la cuestión de sucesión en la presidencia de la Burgalesa, el mismo Sr. Rubén animó al Sr. Bernal a que se presentara para nuevo presidente, con lo que el acuerdo tomado por los federativos en Miranda, se veía consolidado por la opinión de Madrid.

A su regreso a Miranda, el Sr. Bernal puso en antecedentes de todo lo tratado el inmediatamente se cursó una carta a la Federación Española, firmada por todos los federativos, presentando al citado Sr. Bernal como candidato a la presidencia de la Regional, cuya candidatura será discutida en el Pleno, como anteriormente indicábamos. Así que a esperar acontecimientos, que esperamos sean favorables al acuerdo de la Federación Burgalesa, con lo que de nuevo tendríamos un presidente dinámico y competente, pues Julio César Bernal es persona que a su probado cariño por el boxeo, une una competencia, derivada de su experiencia. Recordemos que ha sido boxeador aficionado y profesional de talla nacional, árbitro, preparador y promotor de boxeo. Un hombre, por tanto, suficientemente capacitado para llevar con firmeza y seguridad las riendas de la Federación Regional Burgalesa.

MONEO GOMEZ

MAÑANA CASI SEGURO PARTIDO EN ANDUVA ENTRE DEOBRIGA Y LA SELECCION JUVENIL RIOJANA-NAVARRA

Aun cuando la noticia facilitada a la Prensa logroñesa por el seleccionador riojano de Juveniles, Roberto Navajas, es de que posiblemente la selección juegue en Anduva, mañana día 12 contra el Mirandés, se entiende, por los contactos habidos que se refiere al filial del primer club, o sea, al g.d. deóbriga, a la que se enfrentaría una selección riojana - navarra de juveniles de cuyo asunto se tratará hoy mismo y con la casi seguridad de que el partido se celebre, de lo cual informaremos en cuanto se sepa oficialmente.

EXAMENES DE MUSICOS

La agrupación Sindical de Músicos del Sindicato del Espectáculo de ésta provincia con la debida autorización del Organo Central, convoca nuevo Plan de exámenes, a efectos de adquirir el correspondiente documento legal para poder ejercer esta profesión, rigiéndose la convocatoria con arreglo a las bases que se encuentran a disposición de los interesados, en nuestras oficinas de la Casa Sindical, calle Avda. José Antonio, nº 13 de ésta Ciudad.

Estas pruebas de aptitud se celebrarán en ésta localidad de Miranda de Ebro, en la fecha que próximamente se anunciará, pudiendo participar todos los que presenten su petición en el modelo oficial con la documentación establecida al efecto, que podrán retirar en cualquiera de los departamentos reseñados.

El plazo de presentación de solicitudes, finalizará el próximo día 25 del actual a las veinte horas.

COMANDANCIA MILITAR

Relación de reservistas que deben presentarse con su cartilla militar:

Reemplazo 1969, 3: Enrique Camps Angulo, Valentín Cantabrana Montoya, Luis Costalagos Fernández, Pedro Díaz-Delgado Rey, José Busto Ruiz, José Fernández Pastor, Pedro M.ª Fontacha Lanes, Lorenzo Gómez Fernández, José Barroso Matén, Ricardo Gutiérrez Crespo, Manuel Castillo Salas.

Reemplazo 1970, 4º: Julio Ayala Santiago, Moisés Angulo Alonso, Abelardo Arranz Torre, Jesús Cantabrana Montoya, Fernando González Delgado, Andrés Gil González, Jesús Iruarreaga Calleja, Lorenzo, Lavaca Plagaro, Eduardo López Piñeiro, Jesús Mardones Martínez, Manuel Marín Guirado, Cictoriano Ortiz Díez, Agustín Ortiz Salazar.

PEÑA PELOTAZAL DE MIRANDA DE EBRO

A fin de constituirse oficialmente esta Peña en nuestra ciudad, rogamos por el presente escrito a todos los buenos aficionados a este bello deporte de nuestra localidad acudan el próximo sábado, día 13 de los cttes. a las 6 de la tarde, al Salón de actos de la Caja de Ahorros del Círculo Católico, (frente al Parque), que nos ha sido amablemente cedido por dicha Entidad para tal objeto.

En dicho acto se dará a conocer a los asistentes el reglamento de la Peña, que ha de remitirse a al Delegación Nacional de Educación Física y Deportes y a la Federación Española de Pelota para su aprobación, y que será el que rija todas las actividades deportivas y de toda índole desde su fundación el cual ha sido confeccionado con arreglo a ale normas federativas vigentes.

Como al Reglamento ha de acompañarse preceptivamente el Acta Fundacional de esta Peña, la misma será extendida en la citada reunión, especificando los nombres y apellidos de todos los fundadores, así como el número de su Documento Nacional de Identidad, solicitamos a todos los asistentes que acudan provistas de este Documento personal de Identidad, lo que les permitirá estampar su firma en este escrito y poder ostentar en lo sucesivo el carácter de «fundador» de esta Peña Pelotazal.

Os esperamos, pues, a todos los amantes de la pelota el próximo sábado para este acto transcendental para el futuro auge y desarrollo de la pelota en Miranda y sus contornos.

El Delegado Comarcal de la Federación Española de Pelota en Miranda.

AGENDA DE UTILIDAD

FARMACIA DE GUARDIA

Hoy, corresponde de guardia a la farmacia del licenciado Sr. Losa, de la calle de Vitoria, 11.

TELEFONOS DE URGENCIA

Hospital de Santiago: 31 20 15.
Ambulatorio del 18 de Julio: 31 06 89.
Cruz Roja: 31 00 37.
Parque de bomberos: 31 00 00.
Comisaría de Policía 31 00 95.
Guardia Civil, 31 00 39.
Policía Municipal: 31 04 89.
Paradas de taxis: 31 13 33 y 31 03 04.
Delegación de DIARIO DE BURGOS, 31 17 61.

CARTELERA DE ESPECTACULOS

CINE ASTORIA.— Dulce pájaro de juventud» (Mayores 18).
CINE MECISA.— «Hombre o demonio» (Todos los públicos).
CINE AVENIDA.— «Tarzán y la cazadora» (Tolerada mayores 18 años).
TEATRO CINEMA.— «El retorno de Clint, el solitario» (Mayores 18 años).
CINE NOVEDADES.—«El volar es para los pájaros» (Mayores 18 años).
TEATRO SALON APOLO. (Cerrado por reforma).

Ser joven de la Cruz Roja es hacer un Mundo mejor. Algo más importante que desearlo y cruzarse de brazos.

Nadie es profeta en su tierra

Quizás sea una manía nuestra, pero si mpre hemos pensado y pensamos, que de la cantera futbolística mirandesa, pueden surgir buenos jugadores como surgían en otros tiempos y que lo que ocurre es que no se tiene paciencia, que los mismos aficionados malogran muchas veces las posibilidades de triunfar de no pocos muchachos, sin tener en cuenta que un jugador de fútbol no se improvisa, no se hace en uno o dos partidos. Queremos decir que cuando llegan al primer equipo jugadores locales, procedentes de los equipos modestos, desde el primer día se les exige endimiento, cuando lógicamente estos jugadores necesitan tiempo para adaptarse a la nueva categoría y esto requiere paciencia por parte de los aficionados, que como mejor pueden ayudar al club y a éstos muchachos es estimulándoles con el aplauso. Pero no se hace así, por el contrario se ven los fallos de los locales y se disculpan los de los foráneos. Esto viene sucediendo con demasiada frecuencia y así nos luce el pelo.

Un ejemplo de cuanto decimos es el que vimos el pasado domingo en Anduva. Con el Tolosa se alineó un jugador mirandés, Juanjo Ortiz. Este muchacho que comenzó en el juvenil mirandés llegó a jugar en el equipo grande, para después pasar a otras formaciones de fuera y volver la pasada temporada al Mirandés, pero no llegó a jugar ningún partido, porque naturalmente siguiendo tradicional costumbre, las oportunidades las dieron a los jugadores de otras latitudes ¿fue un error? A lo visto en Anduva, casi, podemos decir que sí, porque el jugador mirandés, Juanjo Ortiz, que jugaba su primer partido con el Tolosa, fue uno de los má firmes puntales de su nuevo equipo y por su demarcación de fraguó la victoria urdiña, rematando su buena labor con un precioso centro que sirvió para que el Tolosa marcara el gol del triunfo. Y dejó constancia de su buen juego en la siempre difícil misión de centrocampista. ¿Le salió un buen partido por casualidad? Eso la Liga lo dirá, pero de momento ahí está Juan Ortiz, en el Tolosa y triunfando en su debut.

MONEO GOMEZ

a la hora de vestir
no pierda su personalidad
acuda a un sastre

M.E.C.D. 2017

ARANDA

EL TERROR DE LA TRAVESIA DE LA N-I POR ARANDA

A nadie puede extrañar que la travesía de la carretera general N-I por nuestra población, cause terror a los conductores y un contínuo sobresalto al vencindario.

Terror, pánico, a los conductores por el tiempo que han de emplear en atravesar Aranda para continuar su viaje, aunque bien es es cierto que ese tiempo que tardan en la travesía, obedece a la intensidad del tráfico que también se deja sentir fuera de la travesía como pueden testimoniar cuantos conductores circulen por la N-I, en la que en muchas ocasiones son imposibles los adelantamientos.

Esa intensidad en la circulación se viene a incrementar en la travesía que nos ocupa en razón al cruce con la carretera de Zaragoza a Portugal por Zamora en ese difícil lugar denominado La Cadena a la entrada del puente sobre el Duero en la dirección Madrid - Burgos, lugar que pensamos ya es conocido en todas partes.

Hemos dicho que también constituye un contínuo sobresalto para el vecindario, pues al producirse los inevitables embotellamientos ante ese lugar que acabamos de citar de los que no son culpables los servicios municipales de ordenación del tráfico, sino todo lo contrario, la impaciencia o el espíritu gracioso de algunos conductores, hacen sonar sus claxons que es imitado a lo largo a veces del kilómetro de cola de vehículos que se forma a ambos lados del puente con las consecuentes e innecesarias molestias para el vecindario.

¿Por qué ese sonar de los claxons para molestar a terceros que no tienen nada que ver con las carreteras? ¿Por qué esas impaciencias echando la culpa de los embotellamientos a quienes no hacen más que cumplir con su deber? ¿No sería mejor que esas demostraciones de sus quejas las formulasen ante los organismos ministeriales para que actualicen una carretera y un puente que si era más que suficiente cuando se construyó en el siglo pasado, hoy resulta todo lo contrario?

La culpa de lo que sucede en la travesía de la N-I a su paso por nuestra población, no estriba en los servicios municipales de ordenación del tráfico, sino en la insuficiencia de la carretera y sobre todo, la existencia de un solo puente para dar paso a los miles de vehículos que transitan en todo momento y sobre todo en vísperas de los "puentes" como sucedió en la tarde del jueves y eso es lo que hay que remediar para una mayor fluidez en la circulación.

TERTULIA POETICA CON EL GRUPO "ARTESA"

Como anunciábamos en el número del pasado miércoles, en los locales de Clunia, Teatro de Cámara, a la hora anunciada, se celebró la Tertulia Poética del Grupo "Artesa" una auténtica tertulia a juzgar por el número de asistentes en los que la mayoría lo constituían muchachos jóvenes de ambos sexos, llamándonos la atención el que llegando algunos una vez empezado el acto, al entrar en el local no se apreciaba el menor ruido ni de pisadas ni al sentarse, demostrando con ello un espíritu de interés y respeto a los demás.

Don Antonio L. Bouza, hizo una sucinta exposición de los orígenes de la tertulia, sus motivos, sus reuniones hasta su nacimiento el año 1968. En esa tertulia inicial se consideró entre los reunidos la necesidad de oponer a la poesía de artificio presentada como única válida, las auténticas formas poéticas de nuestro tiempo. Desde el primer momento se respetan las formas tradicionales del poema, siempre, claro está, que se alcance la suficiente calidad literaria para luego tender a publicar la obra de poetas preocupados por el avance y la expresión literaria. Al realizarse en Burgos, representa al mismo tiempo a la poesía castellana de vanguardia.

A continuación, don Jaime Luis Valdivielso, hace un resumen histórico de las publicaciones de Artesa" indicando que el número de sus páginas es de 30 a 40, salvo los extraordinarios, recogiéndose en la publicación poemas y crítica. Destaca los números 7, 11, 13 y 14 de la publicación, a partir de este último se introduce nuevo formato, dándose cabida a poemas experimentales coincidiendo con la creación, dentro de "Artesa", del movimiento Odología 2.000. Habla también de las actividades de "Artesa", la creación del premio "Zahori" para editar un libro de poemas a poetas menores de 25 años y de las tertulias como ésta que estamos celebrando.

Los señores don Luis Code Cela, don Julián Martín Abad, don Jaime Luis Valdivielso y don L. Bouzo, por el orden citado, dan lecturas a diversos poemas cada uno, explicando previamente el contenido de cada uno de los mismos.

Finalmente se abrió un coloquio sobre la poesía de vanguardia que resultó muy entretenido y durante el que los espectadores inquirieron detalles y formularon objeciones sobre este tipo de poesía.

En resumen, una tertulia poética no de masas, sino de seleccionados que contribuye una vez más al desarrollo y fomento de la literatura en su aspecto poético.

SE VA A CAMBIAR LA SACRISTIA DE LA PARROQUIA DE SANTO DOMINGO

Con el fin de hermosear la entrada al Hospital de los Santos Reyes, en la que se está construyendo una escalinata, existe el proyecto de realización inmediata de cambiar la sacristía de la actual iglesia parroquial de Santo Domingo.

El proyecto a que nos referimos consiste en situar la sacristía, que está situada detrás del altar mayor, a los pies de la iglesia, con acceso por la puerta existente debajo del coro, para lo que se está acondicionando el local necesario que desempeñe las funciones de sacristía.

Tan pronto como esté terminada esta que pudiéramos denominar como habilitación de los locales, se procederá a derribar la actual sacristía y se acometerá, seguidamente, la terminación de los accesos al Hospital de los Santos Reyes.

Ha sido considerada necesaria esta obra, para que el Hospital, reformado, disponga de unos mejores accesos y más amplios que los que antes tenía, formando parte de las reformas y ampliación de sus accesos.

ASPECTO GENERAL DE LA VENDIMIA

Las labores de la recogida de la uva que, como ya tenemos publicado, dieron comienzo el pasado día 10, se vienen realizando normalmente, calculándose en principio que la cosecha es similar a la del año anterior, aunque con un poco mayor grado de los mostos, debido a la sequía que se viene registrando y al cambio de tiempo experimentado, tendente, por el momento, a mejorar.

En el aspecto del tiempo actual, los labradores se muestran satisfechos ya que la lluvia que cayese podría entorpecer las labores de la vendimia que es preferible se haga con tiempo seco.

PANADERIAS DE TURNO PARA MAÑANA

Hermanos Cebas «La Angelita», en San Gregorio, 59; Panificadora Arandina, en Hospicio, 31; despacho Panificadora Arandina, en General Berdugo, 46; «La Moderna», Agustín Cervino, en San Juan, 15 y Panificadora Allende, en San Ginés, 5.

FARMACIA DE GUARDIA

Sra Hija de don Julio Mira ,en Plaza del Caudillo, 13.

COLEGIO SINDICAL PROVINCIAL DE AGENTES DE SEGUROS

Con motivo de celebrarse hoy en todo el Mundo "EL DIA DEL AGENTE DE SEGUROS", el Presidente del BUREAU INTERNATIONAL DES PRODUCTEURS D'ASSURANCES & DE REASSURANCES —BIPAR—, Sr. Robert Lainé, ha dirigido el siguiente mensaje que nos complacemos en reproducir:

"En todo el Mundo millones de personas y empresas de toda naturaleza tienen necesidad del Seguro para protegerse contra los riesgos más diversos de origen natural o derivados de la actividad humana, siempre muy variados y complejos.

Para que esta protección sea adecuada, los Asegurados tienen necesidad de asesoramiento de un especialista cualificado que conozca a la vez los riesgos de las personas y sus bienes y la mejor forma de garantía con las posibilidades de cubrirla en el mercado nacional e internacional de seguros.

Este especialista cualificado al servicio del público con el que está en estrecho y permanente contacto, es el AGENTE DE SEGUROS, que ejerce su actividad con total autonomía.

LOS AGENTES DE SEGUROS son el enlace natural entre el Asegurado, a quien le es indispensable su asesoramiento y las Entidades Aseguradoras con frecuencia de gigantescas dimensiones.

La intervención del Agente de Seguros permite personalizar un servicio que por su naturaleza se dirige a todos individualmente.

Llámele. Está dispuesto a servirle".

DIA INTERNACIONAL DEL AGENTE DE SEGUROS

"El Agente de Seguros, quiere ser para el público, la faz humana de la Institución aseguradora".

"El Agente de Seguros es el enlace natural entre el asegurado y las Entidades aseguradoras con frecuencia de gigantescas dimensiones".

"El Agente de Seguros está capacitado profesionalmente para proponerle en cada circunstancia el Seguro más adecuado a sus necesidades".

"El Agente de Seguros es un especialista que conoce mejor que nadie los riesgos de las personas y de los bienes y las posibilidades de garantizarlos".

UTILICE SIEMPRE LA EXPERIENCIA DE UN AGENTE DE SEGUROS COLEGIADO.

«LOS BRONCES»

El bien comer

Comedor clásico

Horno Asados

ARANDA DE DUERO

M.E.C.D. 2017

VOLVIO A TROPEZAR EL MADRID EN EL BERNABEU

El Barcelona borra sus negativos a costa del Castellón y el Zaragoza y Valencia también vencieron en sus salidas

Madrid (Alfil). — Resultados de los encuentros de fútbol de la Primera División de Liga, correspondientes a la séptima jornada, jugados hoy.

Murcia, 0; Ath. Bilbao, 0.
Granada, 1; Zaragoza, 2.
Castellón, 0; Barcelona, 2.
Real Sociedad, 2; Oviedo, 0
Español, 1; At. Madrid, 0.
Celta, 0; Valencia, 2.
Santander, 1; Las Palmas, 0
Gijón, 2; Elche, 0.

CLASIFICACION

	J.	G.	E.	P.	F.	C.	P.
Valencia	7	5	0	2	14	8	10+4
At. Madrid	7	4	0	3	11	6	8+2
Málaga	7	2	4	1	8	5	8+2
Ath. Bilbao	7	3	2	2	6	5	8+2
Murcia	7	2	4	1	8	8	8
Real Sociedad	7	3	2	2	7	7	8
Zaragoza	7	3	2	2	9	12	8+2
Real Madrid	7	1	5	1	7	4	7—1
Granada	7	2	3	2	7	6	7—1
Español	7	3	1	3	8	7	7—1
Celta	7	3	1	3	11	10	7—1
Santander	7	2	3	2	8	10	7—1
Oviedo	7	3	1	3	7	11	7+1
Barcelona	7	2	2	3	7	5	6
Las Palmas	7	3	0	4	5	6	6
Castellón	7	1	3	3	7	11	5—3
Elche	7	2	1	4	6	11	5—1
Gijón	7	2	0	5	7	11	4—4

GIJON, 2; ELCHE, 0

Gijón (Alfil).— Por dos goles a cero, ha vencido el Sporting de Gijón al Elche, en partido de Liga jugado esta tarde en el estadio del Molinón. Se registró buena entrada en tarde espléndida y el terreno se hallaba en buenas condiciones. El primer tiempo terminó con empate a cero.

Los equipos presentaron las siguientes alineaciones

Sporting.— Castro; Pascual, Doria, Pinel; José Manuel, Landucci; Megido, Quini, Fanjul, Leal y Churruca. En el segundo tiempo, Valdés sustituyó a Landucci.

Elche.— Esteban; Poyoyo, González Canos; Ubán, Llompart; Chiva, Montero, Sitjas, Cano y Alfonseda. En el segundo tiempo, Hiller reemplazó a Alfonseda y, más tarde, Melenchón a Montero.

Arbitró el colegiado extremeño, Sánchez Ibáñez, que cometió bastantes errores, siendo protestada su actuación, aunque en verdad no influyó en el resultado.

El Elche vino al Molinón a mantener el empate a cero, con un sistema ultradefensivo, metiendo cinco hombres en la cobertura y los interiores en el centro del campo y los atacantes retrasándose siempre. El Sporting, que jugó un desafortunado primer tiempo, no acertó a romper el bloque defensivo y no supo crear situación de peligro, ya que los delanteros, muy marcados, no veían la ocasión del disparo.

En el segundo tiempo, la sustitución de Landucci por Valdés cambió la fisonomía del equipo gijonés, que ya se mostró más rápido e incisivo y puso más coraje en las jugadas. El Elche acentuó más su sistema defensivo y el tiempo iba transcurriendo sin que se viera la forma de romper el empate a cero.

Por fin, a los 35 minutos de la segunda parte, Valdés sacó una falta en corto sobre Doria y éste, de tiro raso, marcó el primer gol. A los 40 minutos, Leal, en jugada individual, dribló a dos contrarios y de un cañonazo a la escuadra logró el segundo.

Victoria merecida del Sporting, por su mayor dominio en el segundo tiempo en el que supo crear bastantes peligros, cosa que no hizo el Elche, que apenas si contratacó, limitándose sólo a destruir.

R. SOCIEDAD, 2; R. OVIEDO, 0

San Sebastián (Alfil). — En partido de fútbol correspondiente al campeonato nacional de Liga de Primera División, disputado esta tarde en Atocha, la Real Sociedad ha vencido al Real Oviedo por dos tantos a cero. Al descanso se llegó sin goles.

Alineaciones.

Real Sociedad. — Urruticoechea; Gorriti, Martínez, Murillo; Gaztelu, Cortabarría; Araquistain, Arzac, Ansola, Urreisti y Boronat.

Tras el descanso, Corcuera sustituyó a Urreisti, y a los 23 minutos del segundo tiempo, Lema a Arzac, lesionado.

Real Oviedo. — César; Djoric, Tensi, Chuso; Iriarte, Vicente; Javier, Jacquet, Mariano, Galán y Uría.

A los 22 minutos del segundo tiempo, Bravo sustituyó a Jacquet.

Arbitró el partido el valenciano señor Segrelles, que estuvo regular a pesar de que no tuvo complicaciones.

A los 13 minutos del segundo tiempo amonestó a Chuso por entrar duramente a Araquistain por detrás.

El primer gol llegó en el minuto 12 del segundo tiempo. Gaztelu sacó una falta hacia Ansola, quien, de cabeza, pasó a Araquistain, y éste marcó, igualmente con la testa. A los 23 minutos del segundo tiempo se produjo el segundo gol. Gaztelu volvió a sacar otra falta cerca del área asturiana, lo hizo en corto y Corcuera remató de forma imparable, de tiro fuerte y raso, junto al poste derecho de César.

Incidencias: Buen tiempo, agradable temperatura y terreno en óptimas condiciones. Mucho público en Atocha, sin llegar al lleno.

Cuando se cumplía el tiempo reglamentario, fue anulado un tanto a Mariano por estimar el árbitro falta previa de Javier al meta Urruticoechea.

Comentario: El partido entre la Real Sociedad y el Oviedo sólo fue tal en el segundo tiempo, ya que en la primera parte los asturianos se limitaron a defenderse y los realistas no encontraron la forma de atacar, imprecisos unos y otros en la creación de jugadas y en los pases. El público se aburrió durante este primer período y dio muestras de disconformidad. En el segundo tiempo, la posición más atacante de Gaztelu y el mejor juego de éste permitió a los donostiarras una mayor profundidad, mientras el Oviedo quedaba replegado sobre su área.

Empate del Athletic de Bilbao, en Murcia

REAL MADRID, 0; C. D. MALAGA, 0

Madrid (Alfil). — No consigue arrancar el Real Madrid. Y las jornadas pasan, agravando las cosas para el club madridista, que esta tarde ha sufrido un nuevo revés en su estadio de Chamartín, al empatar sin goles frente al Málaga, en un encuentro sin calidad, con un primer tiempo anodino y una segunda parte en la que los de casa quisieron forzar el portal de Deusto, con muchas prisas y ninguna diana. El llenazo redondeó la grandiosidad del marco. Un público tan abundante como entusiasta en la segunda mitad, cuando coreó sin reservas las acciones locales, aplaudió a la figura del partido, el guardameta malaguista Deusto y no se dejó llevar por la desesperación de ver cómo un nuevo punto se escapaba de los haberes madridistas. No tendrían quejas esta vez jugadores y entrenador, Miguel Muñoz, del acento entusiasta que el público le ha puesto al match en apoyo del equipo de casa. Pero está visto que las cosas no le ruedan al Real Madrid bien y el arreglo parece difícil y lejano.

Velázquez, Netzer y Oscar Mas han sido esta tarde los motores de un Real Madrid desangelado, sin pulso ni tino, sin que pueda negársele entrega y entusiasmo. Pero eso no es todo, si no se acierta en las posiciones, en el dispositivo de juego y el planteamiento. Enfrente, un Málaga con precauciones defensivas, que ha sido más equipo en la primera parte, tal vez porque el Madrid lo fue menos en esos cuarenta y cinco minutos. El Málaga jugó un teórico 4-3-3, con Aráez, Vilanova y Migueli en el centro del campo. De los tres, el más peligroso fue Aráez, descuidado por su par teórico, Velázquez, pero el malaguista pecó de remiso y lento a la hora de resolver.

Arbitró el colegiado vallisoletano señor Balsa Ron, con una labor aceptable. Mostró tarjeta blanca a Monreal, Bustillo y Vilanova, por emplearse violentamente en algunas entradas

A sus órdenes, las alineaciones fueron las siguientes:

Real Madrid: García Remón; José Luis, Benito, Touriño; Pirri, Zoco; Amancio, Velázquez, Planelles, Netzer y Oscar Mas.

En el segundo tiempo, a los 21 minutos, Grosso sustituyó a Velázquez y a los 25, Verdugo a José Luis.

Málaga: Deusto; Montero, Macías, Monreal; Martínez, Aráez; Alvarez, Migueli, Bustillo, Vilanova y Requejo

En el segundo tiempo, a los 15 minutos, Galindo sustituyó a Aráez, y a los 21 minutos, Orozco sustituyó a Alvarez.

Aunque sin goles, el partido pudo haberse resuelto en el segundo tiempo, para el once de casa, porque el equipo blanco apretó de firme en esos 45 minutos, con remates espléndidos de Netzer, Mas y Velázquez, que echaron a Deusto por los aires, en sendas paradas espléndidas del guardameta malaguista quien redondeó una actuación colosal esta tarde, para justificar plenamente su convocatoria por Kubala. Para Deusto fueron los mejores aplausos y las felicitaciones.

REAL MURCIA, 0; ATH. BILBAO, 0

Murcia (Alfil). — Con empate a cero finalizó el encuentro que han disputado esta tarde en la Condomina el Real Murcia y el At. de Bilbao, correspondiente a la séptima jornada del campeonato nacional de Liga de Primera División

Se registró el lleno de la temporada, con gran hinchada del Athletic de Bilbao, venida de todas las «peñas» que hay en la provincia de Alicante. Tarde de mucho calor.

Alineaciones:

Ath. Bilbao: Iríbar, Aranguren, Larrauri, Zubiaga, Guisasola, Rojo II, Arieta (Igartúa), Villar (Lasa), Zabalza, Uriarte y Rojo I.

Real Murcia: Ojeda, Ponce, José, Pazos, Abel-Pérez, Ruiz Abellán, Taverna, García-Soriano, Murciano Vera-Palmer, Cascos y Cristo.

Arbitró el señor Tejerina, de la Federación Oeste, que tuvo una actuación muy desacertada. Anuló un gol al Real Murcia en el minuto 6 de la primera parte y pasó por alto algunas faltas en el área visitante. Mostró tarjeta blanca a Guisasola en el segundo tiempo. El Athletic ha decepcionado, ya que ha jugado mucho menos que los equipos que pasaron por la Condomina: Castellón y Gijón; no obstante su solera y fama, vino a defenderse y lo prueba que sus delanteros sólo llegaron a la meta murciana en contadas ocasiones, y disparó siempre fuera o alto.

Reflejo del dominio a que han estado sometidos los vascos por el Murcia, en las dos partes, es que se botaron 18 córners en contra de la puerta de Iríbar, por sólo uno sobre la de Ojeda.

Ha sido, sin duda alguna, uno de los encuentros más completos del Murcia, en lo que va de temporada, pero ha faltado culminar con goles las jugadas. Iríbar detuvo tres balones que a otro portero cualquiera le hubieran supuesto tres goles.

La delantera murciana desbordó continuamente a la defensa vasca pero falló en el tiro a puerta.

El Murcia podía haber resuelto el partido si no hubieran perdido Vera Palmer y Cristo una clara ocasión al encontrarse solos delante de Iríbar.

En los últimos diez minutos del encuentro el Bilbao se limitó a perder tiempo, y el público silbó a los vascos al retirarse a la caseta.

(Pasa a la página siguiente)

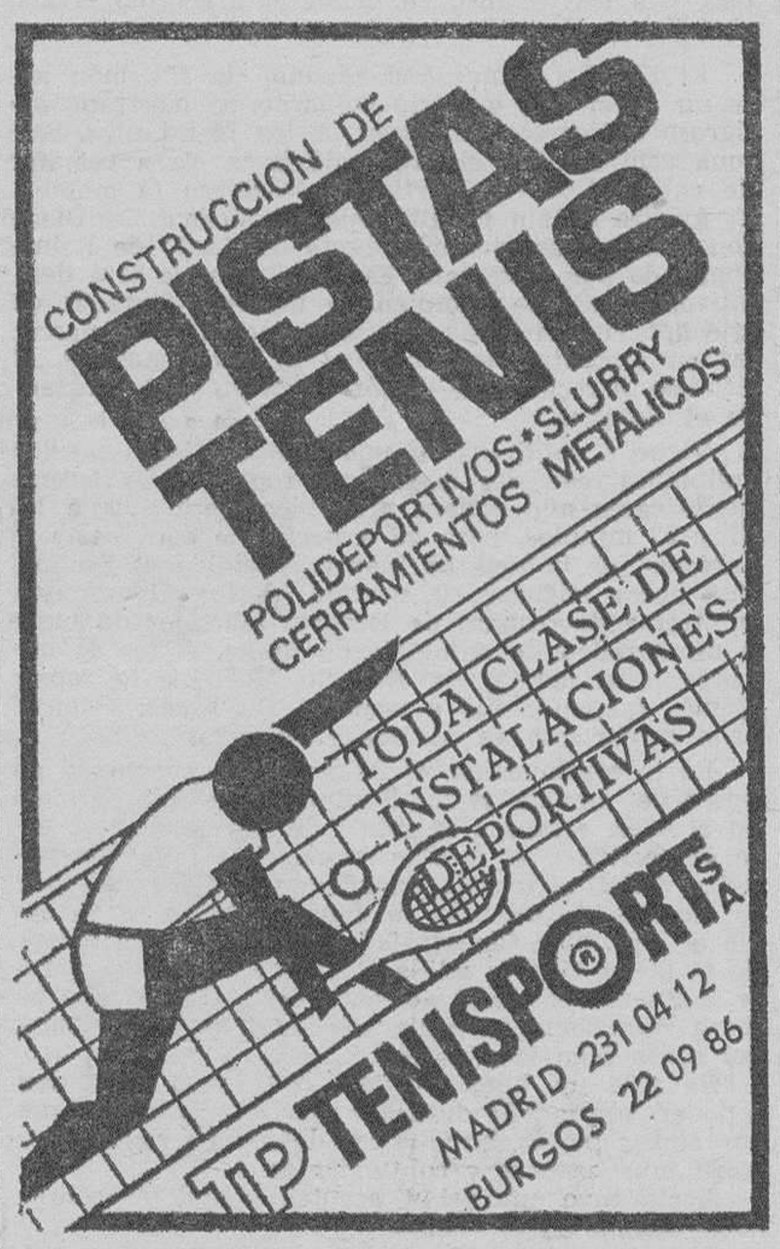

COCINERO

SE NECESITA

PARA RESTAURANTE DE 1.ª

EN BILBAO

SUELDO INTERESANTE A CONVENIR

Razón: teléfono 354778 ó presentándose o dirigiéndose por escrito a: CASA VASCA

Avda. del Ejército, 13-15, en BILBAO.

M.E.C.D. 2017

LOS PARTIDOS DE PRIMERA DIVISION

(Viene de la página anterior)

SANTANDER, 1; LAS PALMAS, 0

Santander (Alfil). — Triunfo mínimo (1-0) del Racing Club de Santander sobre la U D. Las Palmas, tanteo que ya señalaba el marcador al final del primer tiempo Gran entrada en el Sardinero para presenciar este encuentro de fútbol del Campeonato de Liga de Primera División. Tarde «canaria» en el aspecto climatológico y campo en buenas condiciones.

ALINEACIONES

R. Santander: Santamaría; Espildora, Chinchón, Portu; Geñupi, Santi; Martínez, Barba, Aitor Aguirre, Grande y Zuviría.

A los 30 minutos de la segunda parte, Díaz sustituyó a Grande.

Las Palmas: Catalá; Martín, Hernández, Estévez; Páez, Castellano; Verde, Gilberto, Fernández, Germán y León.

A los 20 minutos de la segunda parte, Miguel Angel sustituyó a Fernández.

Arbitró el andaluz Medina Díaz, que no convenció a los espectadores.

El gol llegó a los 32 minutos de la primera parte, Chinchón sacó una falta y Grande remató en la misma boca de gol, sin que nada pudiera hacer Catalá para evitar el tanto.

Salió el Racing con ganas y arrolló a su adversario en los quince primeros minutos, pero luego se fue contagiando del juego canario, lento y cansino, y el encuentro bajó de ritmo. La segunda parte, para colmo, sin goles, fue muy aburrida y sosa El encuentro ha sido malo y triunfó quien supo jugar un poco mejor, sin que ello suponga darles muchos méritos a los locales.

En el Santander destacaron Zuviría y Geñupi y en la U. D. Las Palmas, Castellano, Páez y Estévez.

R. C. D. ESPAÑOL, 1; ATL. MADRID, 0

Barcelona (Alfil). — Un penalty transformado y otro fallado, han decidido la victoria del Español sobre el Atlético de Madrid por un gol a cero, en partido de gran calidad de juego y emoción, jugado esta tarde en Sarriá, con buena temperatura y excelente entrada.

Arbitró el asturiano Medina Iglesias, que tuvo una buena actuación. Los dos penaltíes señalados, rígidos, pero existentes Enseñó tarjetas blancas a Capón, a los 2 minutos, por protestar; a Benegas, a los 20, en una entrada a Pepín; a los 69 a Rmiano por una zancadilla a Ayala y a los 75 a Pepín, por protestar.

Español: Bertoméu; Granero, De Felipe, Ochoa; Romero, Carbonell; Roberto Martínez, Solsona, De Diego, José María y Pepín.

Atl. Madrid: Reina; Melo, Ovejero, Capón; Adelardo, Benegas; Salcedo, Luis, Gárate, Irureta y Becerra.

A los 67 minutos, Amiano sustituyó a Roberto Martínez en el Español. En el Atl. de Madrid, dos cambios a los 56 minutos, salió Alberto por Irureta y a los 67, hizo su debut el argentino Ayala, supliendo a Luis.

El Español comenzó dominando la situación ante un adversario que, sin embargo, se mostraba peligroso en los contraataques. A los 14 minutos, Solsona centra sobre el área rojiblanca, va a rematar de cabeza Roberto Martínez y Ovejero le empuja. El árbitro señala penalty que transforma De Diego con disparo raso junto al poste izquierdo de Reina, engañado por el remate. Es el 1-0 que va será definitivo, cuando se cumplen 15 minutos. Después de este gol, el entrenador rojiblanco cambia los marcajes en el centro del campo Con estos cambios, el Atlético parece jugar mejor, pero sigue presionando el Español.

Viene a continuación una fase de ligera presión rojiblanca, con dos magníficos remates de Becerra desde cerca que detiene muy bien Bertoméu, a los 31 y 37 minutos, pero va a partir de aquí hasta el descanso, se impone de manera decidida el Español que busca afianzar su ventaja. A los 41 minutos, un tremendo disparo de Roberto Martínez da lugar a un paradón de antología de Reina. A los 45 minutos, otro remate de Roberto Martínez lo repele Reina, y cuando iba a rematar De Diego, Ovejero cede corner que va no puede lanzarse.

En la continuación, el Atlético sale apretando en busca del empate. A los 5 minutos, Salcedo se mete en el área, escapa a la salida de Bertoméu pero éste le derriba y el árbitro sanciona la falta con penalty. Lo tira Irureta engañando a Bertoméu que se lanza hacia un lado, mientras el balón se va hacia el otro, pero tan ajustado, que sale fuera rozando el poste. Con la salida al campo de Ayala, parece animarse el juego atacante del Atlético, que se lanza furiosamente hacia adelante, pero el Español capea bien la situación.

Ha sido un buen partido, con juego de poder a poder, con mucha dureza y eficaz juego de ataque por ambas partes, aunque las defensas se han mostrado muy seguras y contundentes.

Ayala tuvo un debut aceptable, aunque estuvo poco tiempo en el campo

GRANADA, 1; ZARAGOZA, 2

Granada (Alfil). — Por dos goles a uno ha vencido el Real Zaragoza al Granada en encuentro disputado hoy en esta ciudad, correspondiente al campeonato nacional de Liga de Primera División. Al descanso se llegó con ventaja zaragocista de dos goles a cero.

Granada. — Izcoa; Toni, Aguirre Suádez, Falito; Jaén, Fernández; Quiles, Montero Castillo, Porta, Echecopar y Martín. A los 35 minutos del primer tiempo, Chirri sustituyó por lesión a Aguirre Suárez, y a los 17 minutos del segundo Dueñas a Porta.

Zaragoza. — Irazusta; Rico, Royo, Molinos; Ruiz Igastúa, Violeta; Rubial, García Castany, Ocampos, Planas y soto. A los 40 minutos del segundo tiempo, Pepe González sustituyó a Ocampos.

Buen arbitraje del colegiado balear señor Balagué.

A los veintitrés minutos, Aguirre Suárez corta una pelota, trata de driblar a Planas, éste se hace con el balón, avanza hacia el marco, cede a Soto y éste envía la pelota al fondo de la red.

A los 30 minutos, Planas recibe un esférico en la esquina del área y dispara por alto sobre el marco granadino, no pudiendo hacer nada Izcoa por atajarlo.

A los 27 minutos de la segunda mitad, Chirri acorta distancias al conseguir disparar desde fuera del área y con fuerza y batir a Irazusta.

El partido ha resultado feo y desesperante por el pobre juego ofrecido por ambos conjuntos. El Zaragoza se supo defender bien, cerrándole los caminos de su marco a los atacantes locales, si bien éstos ofrecieron una primera mitad deplorable y aunque en la segunda derrocharon energías para enmendar los errores anteriores, sólo pudieron aminorar distancias y no alcanzar al menos el empate. El Granada tuvo una tarde de pobrísima impresión, debido principalmente a la excesiva confianza con que inició el choque, con un juego lento y torpón. Cuando se vieron con el 0-2, los nervios y el abucheo del público pusieron aún peor las cosas.

CASTELLON, 0; BARCELONA, 2

Castellón de la Plana (Alfil). — El Barcelona se ha apuntado esta tarde su primer triunfo fuera de casa en el actual campeonato liguero, al vencer por dos goles a cero al Castellón.

Dirigió el encuentro el colegiado navarro, señor Orrantía, que no tuvo influencia sobre el marcador, pese a que cometió algunos errores. Sacó tarjeta blanca al barcelonista Marcial por protestar airadamente.

Castellón. — Corral; Figueirido, Cela, Babiloni; Oscar (González), Ferrer; Tonín, Dumat (Fermín), Clarés, Causanilles y Félix.

Barcelona. — Sadurní, Rifé, Gallego, De la Cruz; Torres, Costas; Juanito, Asensi, Juan Carlos, Sotil (Laredo) y Marcial.

El primer tanto se produjo a los 32 minutos de juego, al sacar Marcial un castigo contra la puerta castellonense desde el borde del área. El balón pasó entre la barrera y llegó a la red de forma inesperada y sorprendente.

La cuenta favorable a los catalanes quedó ampliada a los seis minutos del segundo período, al anticiparse Juan Carlos a la acción de un defensa local y disparar fuerte, llegando el balón a las mallas después de tropezar en un contrario.

El Barcelona ha vencido con toda justicia a un Castellón completamente desangelado y muy distinto al de partidos anteriores. La clave del triunfo azulgrana residió en el control que sobre la zona ancha del terreno de juego ejercieron sus centrocampistas, que lograron imponerse a los hombres de la misma zona del equipo contrario.

El Castellón se tuvo que limitar, de esta forma, a llegar al área visitante en contrataques aislados, que fueron desbaratados fácilmente por el sistema defensivo de los catalanes.

REAL CLUB CELTA, 0; VALENCIA, 2

Vigo (Alfil). — En tarde lluviosa y televisado en directo para España se celebró en el estadio de Balaídos, el encuentro entre el Real Club Celta y el Valencia Club de Fútbol, encuentro que terminó con la victoria del club valencianista por dos goles a cero.

Valencia. — Meléndez; Sol, Aníbal, Martínez; Antón, Claramunt; Quino, Lico, Pepín, Keita y Jara. En el minuto 34 del segundo tiempo entró Barrachina por Pepín.

Real Club Celta. — Alarcia; Hidalgo, Rivas, Navarro; Villar, Manolo; Juan Antonio, Fernández Amado, Doblas, Castro y Jiménez. En el minuto 11 del segundo tiempo Juan y Lezcano salieron por Castro y Juan Antonio.

En el minuto 10 de la primera parte, falta contra el Celta a siete metros fuera del área grande, la lanza directamente Aníbal, para Alarcia, se le escapa de las manos el esférico y penetra en el fondo de las mallas.

El segundo gol del encuentro fue en el minuto 31, lanzamiento de Lico, sobre Quino, que pasa a Keita y éste cede a Jara, en posición de extremo izquierdo en el borde del área; lanza con la pierna izquierda un fuerte disparo, para Alarcia y se cuela en las mallas.

A los dos minutos de comenzar el partido el Celta había sacado cuatro córners, contra la puerta de Meléndez.

El Valencia se defendió bien en su área con cinco hombres en línea, que hacía muy difícil las penetraciones de los delanteros celestes.

Jara y Keita fueron dos hombres en punta que trajeron en jaque a la defensa céltica.

El segundo tiempo transcurrió con la misma tónica, dominio territorial del Celta y fuerte defensa del Valencia, con hábiles contraataques.

TENIS

Orantes, semifinalista en el Torneo «Conde Godó»

Le acompañan Borg, Nastase y Kodes

Barcelona (Alfil). — El sueco Bjorn Borg, el español Manuel Orantes, el rumano Ilia Nastase, y el checoslovaco Jan Kodes se han clasificado para la semifinal del torneo individual caballeros del trofeo Conde de Godó; premio internacional de España, que se está disputando en las pistas del R. C. de Tenis Barcelona. El orden de juego de las semifinales, enfrentará a Borg contra Orantes y a Nastase contra Kodes.

Hoy se disputaron los cuartos de final de los individuales masculinos y femeninos, así como otros encuentros de dobles caballeros y dobles mixtos.

El resultado de los encuentros fue el siguiente :

Kodes (Checoslovaquia) venció a Philipss Moore (Australia) por 7-5, 2-6 y 6-4. El primer set fue el más disputado, ya que tuvo diversas alternativas.

El segundo set tuvo menos historia ya que con saque de Moore, se lo adjudica por 6-2, apuntándose Kodes solamente el segundo y sexto set.

El tercero y definitivo set que se inició con saque de Moore, si bien más reñido que el anterior fue en todo momento favorable al checo.

El joven sueco Borg se apuntó claramente, en su segundo set el partido contra el rhodesiano Pattison por 11-9 y 6-1 Tras un primer set en el que las igualadas se sucedían se pasó a un tranquilo segundo set en el que el vencedor se impuso desde el principio y venció por un contundente 6-1.

Tampoco Orantes tuvo dificultades para derrotar a su rival, el joven jugador británico Mottram, al que venció por el contundente resultado de 6-2 y 6-2, en un partido que, salvo la voluntad del novel jugador británico y algunas buenas jugadas del campeón español, se resolvió por la vía rápida.

El último partido de individual masculino, lo celebraron Higueras y Nastase, venciendo el rumano por 6-3 y 6-3, en un partido que duró casi una hora y cuarto, y en el que Higueras cuajó un excelente partido, pese al resultado final.

LA COPA

Moscardó y Tudelano clasificados

Madrid (Logos). — Dos partidos se han jugado hoy correspondientes a la primera eliminatoria de la Copa del Generalísimo en los que se han producido los siguientes resultados:

Moscardó, 3; Guadalajara, 0.

Barbastro 1; Tudelano, 0.

Moscardó y Tudelano, se clasifican para la ronda siguiente.

LA VIVIENDA MODERNA QUE USTED SUEÑA

Calefacción central fuel-oil Buena situación. — Cuatro habitaciones cocina, aseo. — Enchapado hasta el techo serigrafía Parquet lujo puertas abebay.

Portal lujo (portero eléctrico).

Gastos comunidad reducidos.

Facilidades 12 años.

Promoción y venta: MASEGOSA

VITORIA 142 TELEFONO 224133

YUDO

España vence a Francia

Vitoria (Alfil). — Por primera vez en la historia del judo español, la selección de España ha derrotado a la de Francia por trece victorias a siete durante el encuentro internacional celebrado en el día de hoy dentro de la categoría de «esperanzas» en el polideportivo Landazuri de la ciudad de Vitoria.

Francia es la segunda potencia mundial, inmediatamente detrás de Japón, con un número de licencias que pasan de las 600.000.

Los resultados parciales han sido los siguientes:

Pesos ligeros, (primera vuelta):

Blanco vence a Kasem.

Gómez pierde frente a Louis.

Pesos semimedios:

Valladolid pierde ante Decostend.

Campos pierde frente a Rabalnic.

Pesos medios:

Juan Carlos Rodríguez vence a Hairabedian.

Matorras pierde frente a Rabalnic.

Pesos semipesados:

Sana pierde con Nuños.

Ramos gana a Tenzián.

Pesos pesados:

Lascoiti vence a Salade.

Oscar gana a Destanille.

En la segunda vuelta Blanco venció a Louis, Gómez a Guenine, Valladolid perdió frente a Rabalnic, Campos gana a Decostend, Juan Carlos Rodríguez gana a Briancón, Matorras derrotó a Hairahbedian., Sans vence a Tenzian, Ramos pierde ante Nuños, Lascoiti gana a Destavilla y Oscar ganó a Salade.

M.E.C.D. 2017

Baloncesto Tercera División

Mañana, en la cancha de la Deportiva el Arlanza se enfrentará al Anoeta

El entrenador, Eloy, sin decidir el "cinco" inicial burgalés

Mañana, en la cancha de la Ciudad Deportiva Militar, el Arlanza se enfrentará al Anoeta de San Sebastián, en el primer partido del Campeonato Nacional de Tercera División-Trofeo Padre Millán correspondiente a la temporada 1973-74.

Según nos ha comunicado el preparador de los arlancistas, el equipo tiene mucha moral de triunfo y todos se hallan en un buen momento. Durante toda la semana los entrenamientos han venido celebrandose con toda normalidad y el «mister» se muestra optimista ante la visita del Anoeta.

La plantilla del Arlanza, para la presente temporada se ha reforzado con jugadores jóvenes y de gran porvenir en el mundo de la canasta. Los nuevos fichajes son: Iturriaga, Peña y Félix que en la pasada temporada militaron en Tercera División perteneciendo al Atlético Burgalés y Lete, Presencio, Juanito y Mardones, jóvenes jugadores que en la anterior temporada jugaron en la Deportiva.

El rival del Arlanza, en la pasada campaña, se mostró difícil y en sus filas jugaban hombres experimentados, aunque no de gran altura pero era un conjunto técnico y con buenos aleros. Pero seguramente las cosas en el equipo guipuzcoano habrán mejorado y según nuestras noticias también su plantilla se ha visto reforzado con jugadores habilidosos y con bastante altura.

Con todo, los pupilos de Eloy se muestran optimistas y esperemos que el triunfo se quede en casa. No dudamos que la afición burgalesa al baloncesto se dará cita en la cancha de la Deportiva, a las doce del mediodía, pues su apoyo será necesario.

A primeras horas de la tarde de ayer, puestos al habla con el mister burgalés por mediación del hilo telefónico, no nos pudo dar el cinco base, ya que mantiene algunas dudas. No obstante nos facilitó la lista de jugadores para el partido de mañana contra el Anoeta. Es la siguiente: Bernabé, Villaro, Presencio, Galán, Peña, Iturriaga, Juanito, Félix, Lete, Mardones, Masa, Ceballos, Emilio, Ferro, Oleaga, y Juanfer.

Dirigirán el partido, y esperemos que justamente y con imparcialidad, no inclinándose demasiado por el equipo visitante, como sucedió en algunos partidos de la pasada temporada, con los colegiados locales Rodiles (principal) y Domingo (Auxiliar).

El ambiente está por todo lo alto entre los aficionados al baloncesto burgalés. No dudamos que el triunfo se quedará en casa, que se vea un buen basket y que los aficionados acudan a presenciar el partido —no se cobrará entrada—. Hay que empezar bien y la primera prueba será el Anoeta de San Setián, que llegará a nuestra ciudad a primeras horas de mañana domingo.

Primera Regional Preferente

Mañana, Burgos Promesas-Bembibre, en El Plantío

Los aficionados burgaleses podrán presenciar mañana en El Plantío el partido de fútbol correspondiente al torneo de Primera Regional Preferente, que disputarán el Burgos Promesas y el Bembibre. El conjunto local —vamos a insistir en ello una vez más—, va superándose poco a poco y mejorando posiciones a base de ir asegurando los puntos de casa y arañando otros fuera de ella. Concretamente en sus dos salidas a Valladolid.

Por cierto, que la última vez que el Burgos Promesas jugó aquí, coincidió con el desplazamiento del primer equipo y también de muchos seguidores a la capital vallisoletana, lo que se dejó sentir en los graderíos.

Esta vez no se producirá el desplazamiento masivo y serán, por tanto, muchos más los espectadores que mañana se darán cita en el campo de fútbol municipal, donde el contrincante de turno será el Bembibre, equipo que en la jornada anterior derrotó a la Gimnástica Arandina por tres goles a cero. Este resultado debe constituir un toque de atención a tener en cuenta.

Todo hace suponer que Zamora seguirá manteniendo la misma formación. No obstante esperamos que, como de costumbre, nos lo indique hoy mismo.

Tiene convocados a los siguientes jugadores: Llorente, Peña, Bermejo, Cipri, Martín Terradillos, Ibáñez, Requejo, Mijangos, Del Moral, Salas, Temiño, Heras, Carro Vélez y Casas.

LA «FIFA» CONFIRMA QUE RUSIA DEBERA JUGAR SU PARTIDO EN CHILE

Gelsenkirchen (Alemania Federal) (Crónica de Alfil). — La confirmación de Santiago como lugar del encuentro Chile-URSS, pese a los deseos soviéticos de trasladar el partido a otro país y el rechazo a la propuesta de Paraguay para que se invalidara el Argentina - Paraguay —que ganaron los argentinos el pasado día 7 en Buenos Aires— fueron los acuerdos de mayor relieve adoptados hoy por el comité de la Federación Internacional de Fútbol (FIFA).

En una reunión de seis horas celebrada en la ciudad germana occidental de Gelsenkirchen, donde mañana se disputa el encuentro amistoso Alemania Federal - Francia, el comité directivo decidió desestimar la petición soviética, después de que el representante chileno en la FIFA, doctor Goñi, entregará un escrito del Gobierno de su país en el que se compromete a garantizar plenamente la seguridad de los futbolistas de la URSS.

Asimismo se fijó a Lima como escenario de un posible encuento de desempate entre ambas selecciones, después que la selección chilena consiguiera empatar a cero en Moscú, en partido de ida valedero para la clasificación en la fase final de los próximos campeonatos mundiales.

El Comité confirmó también la participación de Argentina en la fase final del torneo mundial, al rechazar la propuesta paraguaya de invalidación del encuentro disputado entre ambas selecciones en Buenos Aires, que finalizó con la victoria argentina de 3-1.

La FIFA, acordó igualmente fijar el Estadio Olímpico de Munich como escenario de una posible repetición de la final mundial, encuentro que se disputaría dos días después de la fecha prevista para la final, el 9 de Julio del próximo año a las 18,30.

HOY SALE EL BURGOS HACIA SEVILLA

El día 21, habrá partido con la Gimnástica de Torrelavega

Hoy, emprende el Burgos viaje hacia Sevilla. Saldrá después de comer pues como ya anunciamos, lo previsto es realizar el desplazamiento en avión desde Madrid.

Ayer, a pesar de ser día festivo, hubo sesión de entrenamiento, al objeto de no descuidar nada relacionado con el difícil partido a disputar mañana en el «Sánchez Pizjuan».

No hay novedad alguna que agregar a lo ya anticipado. Eizaguirre llevará a los mismos hombres que fueron convocados para el partido con el Tenerife y aunque en este orden no habrá variaciones, puede ser que sí existan en cuanto a la formación del equipo. Dos incógnitas principales parece ser, gravitan en el sentir de Eizaguirre. De un lado, la alternativa de Aizpuru o Fernández Manzanedo en la puerta y de otro, la correspondiente a Navarro o Soroa, en la delantera.

Esperamos que el Burgos se mantenga en la línea ascendente que han empezado a mostrar en los últimos partidos disputados.

EL DIA 21, PARTIDO CON LA GIMNASTICA DE TORRELAVEGA

Aprovechando la fecha en blanco que se producirá el próximo día 21 del actual, ha sido concertado un partido amistoso a celebrar con la Gimnástica de Torrelavega, en «El Plantío».

Este encuentro será celebrado a beneficio de la Delegación Comarcal de Fútbol y entre otros alicientes, en lo que al Burgos se refiere, es que ese día se producirá la presentación oficial del brasileño Ademar dos Santos, ante la afición local.

Test psicotécnico para los árbitros

Milán (Italia) (Alfil). — En efecto, así lo han dispuesto las autoridades de la sección arbitral milanesa, que han organizado un curso de arbitraje para aspirantes de 16 a 30 años de edad. El presidente de la sección, Mario Turri, ha estimado que, para una actividad tan compleja y delicada como la del árbitro, un examen psicotécnico ofrecerá una primera base de selección entre los aspirantes.

Los "test" serán dirigidos por el profesor Tulio Bonaretti, psicólogo de la Clínica del Trabajo y los cursos tendrán lugar del 5 de Noviembre al 15 de Diciembre para aquéllos que superen la prueba del psicoanalista.

Ciclismo

MEIFFRET NO LOGRO BATIR EL RECORD DEL KILOMETRO TRAS MOTO

París (Alfil).— El ciclista José Meiffret ha fracasado en su tentativa de batir el récord mundial del kilómetri tras moto. Meiffret alcanzó en el kilómetro la velocidad de 132,352 kilómetros cuando el récord actual es de 131,330 kilómetros. La tentativa tuvo lugar esta mañana en el autódromo de Miramas (Sur de Francia), pero con fuerte viento "mistral" que dificultó la labor del campeón galo. Meiffret hizo una nueva tentativa de la moto-entrenadora contra el viento, pero sólo alcanzó 135 849 kilómetros.

El récord del kilómetro es ya muy antiguo. Lo batió el fallecido ciclista Pailard en 1937, en el circuíto en Monthlehy (París).

LA PRINCESA ANA GANA UNA PRUEBA HIPICA

Londres (Alfil). — La Princesa Ana de Inglaterra ha vencido en la prueba de saltos del "Concurso hípico del año", que se celebra en el estadio de Wembley.

Montando "Goodwill", el caballo que la sacó de la silla en los recientes campeonatos de Europa de Kiev, produciéndola una lesión, la Princesa Ana realizó un recorrido impresionante con un total de 41,33 puntos en la clasificación combinada, en la que también ganó el tercer puesto con su caballo "Doublet", con el que había ganado el campeonato de Europa de 1971.

En segundo lugar se clasificó la escocesa Lorna Sutherland, con "Pier Gynt", y en cuarta posición, Alison Oliver, que es entrenadora de la Princesa Ana y montaba el caballo "Purple Star", también propiedad de la Princesa.

¡Dieciséis goles en un partido!

Almudia de Doña Godina (Alfil).— Dieciséis goles han subido al marcador del campo del Alcoraz, donde el Huesca ha derrotado al local de Almunia de Doña Godina por quince tantos a uno, en encuentro correspondiente al campeonato de aficionados de la región aragonesa.

El jugador oscense, Palacino, ha contribuído personalmente con siete de los goles de su equipo.

FENWICK, servicio garantizado!

Una carretilla FENWICK cuenta con la garantia de una red de Representantes y Concesionarios, Talleres autorizados y Servicio Central de Post-Venta y Asistencia, que asegura el envio sin demora de los recambios solicitados, manteniendola constantemente en marcha a su SERVICIO.

FENWICK

S. A. M. FENWICK
Barcelona: Bruch, 96 - Tel. 232 63 80
Madrid: Dr. Gómez Ulla, 20 - Tel. 255 34 04

CONCESIONARIO:

RICOSA

Santa Clara, 40. — Telfs. 222988 - 207964. — BURGOS

SE NECESITAN

ENCOFRADORES
ALBAÑILES
PEONES

EMPLEO POR UN MINIMO DE SEIS MESES

Primas importantes según rendimiento.

Informes: CONSTRUCCIONES DOBARCO MARURI
San Julián, 7, 6.º BURGOS (Horas de oficina)

(R. O. C. 7.185)

M.E.C.D. 2017

DOBLE COLUMNA

ARQUERO

EL SEVILLA

Dentro de ese marco superprofesionalizado en que el fútbol español se desenvuelve, posiblemente sea el Sevilla el equipo asistido de más posibilidades para ver plasmada en realidad la aspiración que a todos asiste el alcanzar la División de Honor. Esto no quiere decir que sea quien lo consiga, sino simplemente que es quien cuenta con más medios para apoyar esa natural opción.

En el comentario que ayer hicimos, ofrecimos un breve esquema de la masa de socios y seguidores en que el Sevilla apoya su acción. A pesar de estar considerado como un «clásico» de Primera, lo cierto es que en los últimos tiempos perdió pie, en dos ocasiones casi consecutivas, en la División de Honor. Su último descenso se produjo, en el curso de la temporada en que el Burgos debutó en aquélla.

Durante la anterior les resultó fallida su intención de lograr el rápido retorno. Y por ello mismo, en la presente han reforzado el propósito, mediante la realización de fichajes caros y de hombres de calidad y experincia ya contrastada, comenzando por un entrenador, como Happel, de alta cotización internacional.

Sin embargo, hay que decir que hasta el momento, el Sevilla no ha justificado mucho las inversiones realizadas. Claro es que el camino que queda por delante es largo y abre amplios márgenes a cualquier esperanza. De todos modos, y hasta el momento los sevillistas se han limitado a ganar los tres partidos jugados en casa frente al Levante, Hércules y Coruña y a empatar en su salida a Sabadell. Por el contrario, fue abultadamente derrotado n Cádiz y también perdió, aunque fuera por la mínima, en Orense.

En definitiva, nada singularmente relevante lleva hecho hasta el momento. Ahora bien, sería insensato negar que el Sevilla ha logrado reunir un plantel con capacidad para mantener máximas aspiraciones, y que le convierten en muy difícil antagonista de cualquiera, sobre todo a la hora de jugar en el «Sánchez Pizjuán». ¿Quién no recuerda el gran triunfo y brillante actuación en la final del Trofeo que lleva el nombre su ciudad.

Este será el rival de mañana de un Burgos, que parece haber iniciado el camino de la recuperación y del ascenso, hacia posiciones más acordes con su fama y su condición de recién «ex-primera».

AGOBIO

En Bilbao siempre se ha considerado un honor la participación de jugadores vascos en el equippo nacional. Ese sentimiento no se ha visto modificado; pero en la presente ocasión,ante la serie de compromisos que gravitan sobre al Atlétic, se experimenta una sensación de cierto agobio y se considera que ésta puede afectar a algún jugador de dicho equipo

Según cálculos hechos por Francisco Echevarría, en «El Correo Español» hay jugador rojiblanco que puede llegar a participar en ocho partidos de competición en el curso de un mes. La cuenta que echa el citado cronista bilbaino. es la siguiente:

—Partido de Liga con el Murcia, disputado ayer.

—El miércoles, día 17, encuentro internacional de España en Estambul (Turquía), donde es posible que haya más de un bilbaino.

—El domingo, día 21, partido decisivo para el Mundial 74, en el que España se enfrentará a Yugoslavia en Zagreb, donde se espera la presencia al menos de un par de rojiblancos: Iribar y Rojo I

—El miércoles, 24, partido de Recopa en Stara Zagora (Bulgaria) con el Beroe.

—Los domingos 28 de Octubre y 4 de Noviembre, visitas a San Mamés, del Gijón y el Zaragoza, en partidos de Liga.

—El miércoles, 7 de Noviembre, otra vez Recopa, con el Beroe de Stara Zagora, en San Mamés.

Desde luego, el programa sí que resulta un tanto apretado.

RESPONSABILIDADES

El Barcelona está triste o, lo que es lo mismo, hundido en la «cola». ¿Qué tendrá este desconcertante Barcelona? Esto se le vienen preguntando desde los más diversos lugares, a la vista de que este equipo no acierta a reaccionar, ni a adquirir una definida actitud, cualquiera que sean los refuerzos que a sus filas se incorporen.

«El Mundo Deportivo» de la Ciudad Condal ha publicado un comentario titulado «Este feo Barcelona», del que extraemos los siguientes párrafos:

No es esa casi humillante clasificación que exhibe en la tabla ni siquiera sus flojísimas actuaciones en lo que va de Campeonato, ni la eliminación europea ante el Niza, forjada no del infortunio del choque de vuelta sino en el desastre apabullante del de ida, lo que en verdad preocupa Lo que sin discusión resulta alarmante es la casi certeza de que, siguiendo esos pasos lamentables, la reacción que el socio espera de su Barcelona no se ve ni siquiera se vislumbra.

Ya suponemos que las responsabilidades no son unilaterales y han de dividirse entre todos los planos de la entidad. No queremos tampoco, porque no ha sido nunca nuestro criterio, hacer acusaciones individuales ni buscar cómodas cabezas de turco. Pero una cosa es real. Este Barcelona feo no es el que queremos Se precisan remedios efectivos y urgentes La catástrofe es más moral y humana que técnica. Las cartas están a la vista y no se trata más que de saber jugarlas. Aunque el remedio resulte duro. Todo antes que continuar como hasta ahora»

Lea usted siempre DIARIO DE BURGOS

Miscelánea de los deportes

Mañana, el Burgos se enfrenta al Sevilla en el Sánchez Pizjuán. Esperemos que desde el primer momento los albinegros vayan a por todas, a no fiarse del contrario y si saliera un poquito «despabilao», a dormirlo rapidamente. ¡Qué despierte con otro¡

— oOo —

El encuentro frente al Tenerife, tuvo dos notas positivas para nuestro equipo. La victoria y el fabuloso gol de Burguete. Pero hubo un mar de fallos y errores que supongo irán enmendándose conforme avance la temporada.

— oOo —

Los púpilos de Eizaguirre, ofrecieron un fútbol muy surtido: En el primer tiempo, jugó cómo se debe jugar; en el segundo, jugó como no hay que JUGAR.

— oOo —

¿Cuándo se acabarán los fallos individuales y de equipos? Hay jugadores que todavía no tienen la forma o la fuerza deseada y renquean más de lo que pudiéramos desear. Todavía no está acoplado el equipo, puesto que n' se defiende bien, desde delante, ni se ataca con el mismo sentido desde atrás.

— oOo —

Pero hay que destacar la victoria frente al líder Venció merecidamente —pero sin convencer a muchos aficionados— y el apusible alarde de constancia y el decidido empeño de los albinegros, tuvieron su recompensa.

— oOo —

Fuertes, centró a la cabeza de Burguete, que estaba en el área como Robinson Crusoe en su isla y marcó el tanto del triunfo. Y es que el ariete burgalés sabe restituir si algo se debe.

Pero según un comunicante que presenció el partido, se extrañó muchísimo de que cuando se marcó el gol, un compañero de equipo que estaba en la grada no se inmutara, quedandose más blanco que una pared. ¿Por qué sera?

— oOo —

El ambiente optimista empezó a no serlo tanto, y los impaciente buscaron el blanco de su desencanto eufórico. El «presi» tuvo que soportar improperios y varias palabras que han tomado carta de naturaleza en «El Plantío»... Fuera, todo.. «presi», directiva, altavoces que molestan... El caso es protestar y desahogar malos humores concentrados durante la semana... ¡Pues qué bien! ¡A lo mejor los que protestaron tenían razón!

— oOo —

Mañana, en «El Plantío» el Burgos Promesas se enfrenta al Bembibre, que en la pasada jornada venció a la Gimnástica Arandina por el resultado de tres a cero Los visitantes ocupan el puesto trece de la clasificación con cinco puntos, un negativo, dos partidos ganados, un empatado, han obtenido cinco goles y han encajado cuatro.

El encuentro dará comienzo a los cinco de la tarde

— oOo —

Ayer, er la capital de la Ribera se jugaron dos partidos de fútbol correspondientes a la primera categoría juvenil y primera regional ordinaria En aficionados se enfrentaron el Michelín y Comanche El resultado final, empate a dos tantos En juveniles la Gimnástica Arandina venció al Aguilas por una gran goleada (trece cero! Con este resultado la Arandina es por el momento el equipo juvenil máximo goleador con 25 tantos.

— oOo —

Mañana, a las doce del mediodía, en l cancha de la Ciudad Deportiva, el Arlanza en su primer partido de Liga, se enfrentará al Anoeta de San Sebastián. Los árbitros designados para dirigir este encuentro serán Rodiles y Domingo, ambos del Colegio burgalés de Arbitros.

Esperamos que la afición acuda y que se coseche el primer triunfo de la temporada.

— oOo —

Si recuerdan los lectores, con motivo de una fase de sector de baloncesto femenino, jugado en la Cancha de al «Depor», se instalaron unos altavoces, que fueron de gran utilidad para el desarrollo del partido.

Antes, uno iba a ver un partido de basket, que se jugaba en la «Depor» y como no había altavoces, no te enterabas de nada. A ver si para mañana, tenemos altavoces, muchos aficionados y el triunfo se queda en casa.

— oOo —

Esta temporada, en Segunda División Nacional de voelibol militará el equipo burgalés Arlanza, que mañana se enfrentará al Hernán Cortés, a las once y media en el Pabellón del Instituto Femenino, de nuestra capital. No dudamos que el triunfo será para los arlancistas y que los aficionados aportarán su granito de arena. El Arlanza pertenece al grupo tercero, juntamente con los equipos: Universitario, Fasa - Renault y Atl. Universitario de Valladolid, Hernán Cortés y D. Bosco de Salamanca, Santa Ana y San Fernando de Cáceres, Hernán Cortés y Ciencias de Salamanca, independientes de Palencia.

— oOo —

¿Cuándo se va a celebrar el homenaje a Gumersindo Martínez?

¿No se lo merece? después de más de 25 años dedicados al baloncesto burgalés? En la actualidad y cuando ha pasado ya el dintel de los cuarenta, muchos domingos le vemos en las canchas animando a los baloncestistas burgaleses.

— oOo —

«Gumer» que así se le conoce, jugó en el Arlanza, Club Atlético Sanidad.. por los años cuarenta y ocho, entrenó al Atlético Burgalés, Sección Femenina, Educación y Descanso...

Un hombre dedicado al baloncesto que todavía mantiene su afición y entrega al baloncesto burgalés.

Pero ¿cuándo el homenaje?

— oOo —

El próximo lunes, dará comienzo el I Trofeo de Ajedrez, «La hermandad entre peñas», organizado por la Federación Burgalesa y el Club Esgrima Burgos. Tomarán parte veinte peñas. Se han establecido importantes premios.

La peña vencedora percibirá un trofeo y cuatro medallas de oro y al partido mayor de todo el campeonato recibirá un valioso premio, así como un premio especial a la divulgación del ajedrez.

— oOo —

Ayer, a las cuatro y media de la tarde se inauguró el torneo de ajedrez. Se celebraron cuarenta partidas simultaneas, dadas por el jugador local Montoya. Hubo mucha animación y esperamos que continúe durante todo el campeonato que finaliza el día nueve de Diciembre. A lo mejor se descubre otro Spassky o en el mejor de los casos un Fisher. ¡Ojala!

— oOo —

Ayer, 12 de Octubre se levantó la veda de la caza menor. Muchos fueron los cazadores burgaleses que en la víspera o muy temprano limpiaron sus escopetas y muy de mañana salieron en busca de las preciadas presas. ¿Les habrá ido bien la práctica?

Derrota del equipo burgalés Sagrada Familia, en el sector de los XXXI Campeonatos Nacionales de balonmano, que se está celebrando en la capital de España. La Sagrada Familia se enfrentó al Canteras. Resultado 19-16. El equipo burgalés está integrado en el grupo primero, juntamente con los equipos: Vallehermoso O.J., Canteras, Ademar-Maristas. El sector del primero de Noviembre hasta el día 4, inclusive.

ACADEMIA de ESTUDIOS TECNICOS

Arquitectura Técnica.-Cursos 1.º y 2.º de la carrera

—PREPARACION INTENSIVA por PROFESORES ESPECIALIZADOS.

—Comienzo de las clases el día 5 de Noviembre.

—Inscripción hasta el 27 de Octubre.

—Informes, Sr. Alvarez Vegas. La Puebla, 29, 2.º izq. Telf. 209844 por las mañanas.

Ponga su dinero en un negocio que será rentable mientras los españoles no dejen de comer, de beber, de dormir, de viajar...

Invirtiendo en
SOCIEDAD CASTELLANA
DE INVERSIONES TURISTICAS, S.A.
Vd. invierte en varias empresas a la vez.
Y de esta forma, sus beneficios no dependen de ninguna de ellas en particular.
Interesante, ¿verdad?
Solicite más información.

Para ampliar información escriba aquí sus señas y envíe el cupón a:
NEGOCIOS y DESARROLLO, S. A.
Edificio Gorbea, 1 - Rosario Pino, 5
(Esquina Capitán Haya) - Madrid-16

NEGOCIOS Y DESARROLLO, S.A.

Nombre _____
Domicilio _____
Ciudad _____ Tfno. _____

O, si lo prefiere, llame al teléfono 459 24 00

P-DB

Plaza Alonso Martínez, 7-Tel. 20 20 45 - BURGOS

M.E.C.D. 2017

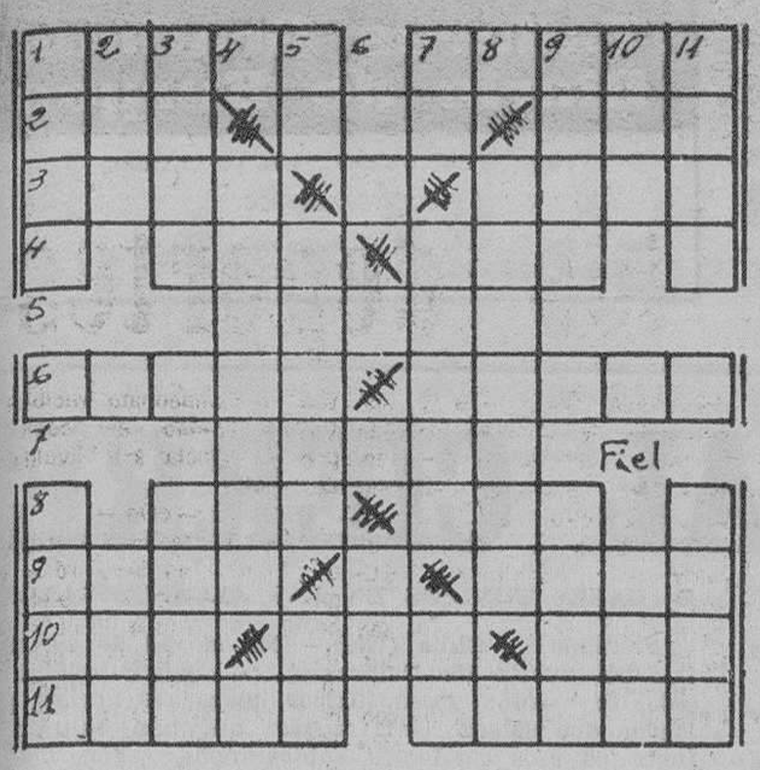

HORIZONTALES. — 1. Cauce artificial. Cabestro. — 2. Levante. Propietario. Loca. — 3. Borrachera. Aires populares canarios. — 4. Resonancia. Sujeta con ligaduras. — 5. Atirante las velas de una nave. — 6. Ladrillo sin cocer. Perfume. — 7. Seca, estéril. — 8. Pongo al fuego. Composición lírica. — 9. Apabullo, manotada. Fruta muy sabrosa. — 10. Condimento. Piedra sagrada. Cerveza inglesa. — 11. Saludables. Tomes un líquido.

VERTICALES. — 1. Parte más alta de una montaña. Aves palmípedas. — 2. Arbol leguminoso venezolano. Desluce. — 3. Niño pequeño. Ala desplumada. — 4. Terminase. — 5. Nota musical. Cerro aislado que domina un llano. Campeón. — 6. Onomatopeya de la voz del toro. Terminación verbal. — 7. Letra griega. Cierto guiso. Preposición inseparable. — 8. Repetido. — 9. Sacrificio incruento. Rey impío de Israel. — 10. Río italiano. Flanco de un ejército. — 11. Desfallecido. Plural de consonante.

Solución al crucigrama anterior:

HORIZONTALES. — 1. Alá. — 2. Orina. — 3. Acero. — 4. IC. Ladera. — 5. Aros. Somero. — 6. Valer. Sigas. — 7. Editar. Rama. — 8. Etapas. Na. — 9. Azoro. 10. Eroga. — 11. Ana.

VERTICALES. — 1. Ave. — 2. Irade. — 3. Acólito. 4. Oc. Seta. — 5. Arel. Repara. — 6. Liras. Razón. — 7. Anodos. Soga. — 8. Emir. Ra. — 9. Orégano — 10. Arana. — 11. Osa.

Pasando el rato

DIBUJOS CON SIETE ERRORES

Solución a los siete errores:

1. Cuadro — 2. Cuadro. — 3. Sombra. — 4. Pelo. 5. Pendiente. — 6. Zócalo. — 7. Collar.

Y VA DE CUENTO...

Por los años 40 fue una de las estrellas de mayor popularidad. Nos referimos a Verónica Lake. Lanzó la moda de una parte del rostro tapado por la melena y formó pareja con Alan Ladd Luego desapareció del cielo de la pantalla y hace años un oronista la descubrió haciendo de camarera en un bar de Nueva York.

En el momento de publicar un libro alguien le preguntó si sería de escándalo.

—Aunque me sobraba material —dijo—, no he querido que sea obsceno y no porque me merezca consideración cierto tipo de gente, sino por buen gusto. Es mi historia pero podría ser la de cualquier otra mujer o actric que, llegada a determinado punto, tuvo que decir basta y lo abandonó todo.

Y añadió:

—Nunca he querido doblegarme a imposiciones. Siempre he defendido mi dignidad de mujer y como rechacé ciertas propuestas, llegó el momento en que me encontré fuera del círculo.

Enjuició de este modo la "fábrica" de ídolos de Hollywood.

—Allí, si el talento vale no es suficiente. Cada día se puede crear un nuevo divo, un mito diferente; sin embargo, salvo escasas excepciones un actor vale lo que otro. pero lo importante es doblegarse, someterse.

—o—

Según la "British Medical Associatión" muchas mujeres inglesas utilizan sustancias anfetámicas —las que prohiben a los deportitas— porque producen un curioso efecto de actividad y así se lanzan frenéticas a limpiar y arreglar la casa

Se ha llevado a cabo un experimento con mujeres que tomaban las anfetaminas por cuestión dietética. Pero después de ingerir la píldora se veín incitadas a lavar las paredes, fregar los pisos y esto por espacio de siete u ocho horas.

Un esposo —aconsejan— que encuentre a su mujer lanzada a una actividad desorbitada haría bien sometiéndola a un análisis antidoping.

—Porque —concluyen— mejor una casa no tan perfectamente ordenada que una mujer drogada.

—o—

—¡Caramba! —excalmó una de las señoras— ¡Justamente ocho años después del incendio de Chicago!

—o—

Dos caballeros discuten acerca del matrimonio y del divorcio.

—El hecho de divorciarse amigo mío, equivale a una deserción.

—Si usted conociese a mi mujer, no me trataría de desertor, sino de refugiado.

En un pueblo había nacido un individuo con tres cabezas, y era un fenómeno auténtico para su comarca natal Enterado el empresario de un circo, le escribó ofreciéndole un contrato. A los dos días recibió la respuesta:

«De acuerdo Llegaré el sábado en el tren de las siete. Llevaré un clavel blanco en el ojal para que me reconozca».

—o—

Desayuno después del baño:

—¿Le gusta a usted el chocolate espeso?

—¡Claro!

—¿Claro?

—¡Espeso!

—Claro, claro, ¡espeso!

La CHISPA de Olmo

EL MUNDO SIN FRONTERAS DE LOS RADIOAFICIONADOS

Buenos Aires.— (Crónica FIEL. Servicios Especiales EFE, por Norma Vega, en exclusiva para DIARIO DE BURGOS).— Existe en nuestro planeta una raza especial de hombres para quienes el mundo no tiene fronteras ni oriente ni occidente, telón de acero o guerras frías. Estos especimenes han establecido una confraternidad tan importante, que pueden afirmar rotundamente: "Tenemos un amigo en cada lugar del mundo y nunca estaremos solos". Son los radioaficionados. En la Argentina son más de 20.000 los que tienen licencias. Un permiso para operar concedido por la Subsecretaría de Comunicaciones que los bautiza por segunda vez. Para un radioaficionados es más importante la sigla que lo identifica el el éter que su nombre y apellido.

Los une una pasión común a la que llaman "hobby" aunque ésta a veces sea algo más que eso. Son incontables los casos de ayuda en emergencias, llamadas, avisos y hasta "información" aunque esta última con algunos riesgos. El 11 de Septiembre pasado, cuando en Chile se produjo el golpe de Estado las primeras informaciones sobre los hechos fueron captadas en la provincia de Mendoza. Las transmitía una radioaficionado chileno a través de la Cordillera de los Andes.

¿FANATICO YO? :—:

Son bastante fanáticos, pero no lo confiesan; y es posible que no duerman con los auriculares puestos pero no porque no lo deseen. Las circunstancias que los llevaron a poseer un equipo de radio varian desde una larga enfermedad hasta la inesperada herencia dejada por un tío, pero son pretextos. La realidad es —según mi opinión— que son seres nacidos con una superdesarrollada inclinación a la comunicación en medio de una humanidad incomunicada. La mayoría de ellos denominan más de un idioma, y, especialmente en inglés pueden conversar con cualquier ciudadano del mundo. Pero aún sin un lenguaje común pueden comunicarse por el "Código Q" internacional que tienen más de 300 combinaciones y les permite tener una agradable conversación. "QHA" es el nombre. "QTH" el domicilio. "QSL" la tarjeta que intercambian después de una comunicación. "QRU" a sus órdenes. "QPX" espere. "QAP" estoy atento. "QRT" me remito, etcétera.

Hay otras contraseñas más simpáticas: "88". besos; "73". saludos; "cristales" son los hijos (puede ser "un cristal" y "una cristalita" lo que en lenguaje cotidiano seria una parejita); la "segunda operadora" es la esposa; la "radiofrecuencia líquida". el vino, "me voy a la banda de los metros" significa "me voy a la cama".

EJEMPLARES :—: :—:

Aunque comparten una pasión común, existen distintos tipos de radioaficionados. Están los "DI" fanáticos especialistas en comunicarse con países extraños. Para éstos no es importante mantener una conversación, sino exhibir una tarjeta que acredite que se comunicó con Tanganika, por ejemplo. Otra especie es el "Cazador de certificados" especialistas en coleccionar certificados de todas las zonas de una región. El "charlista" por su parte, bate récords de conversación. Es capaz de pasar horas conversando con sus colegas. Existen también el "enamoradizo" un compeón para localizar en el aire a las radioaficionadas; el "curulla" (lechuza). que escucha pero no habla; los "movileros" que tienen un apartto en el automóvil etcétera.

ANECDOTARIO :—:

Co nlas anéctodas de los radioaficionados habría que escribir un libro. Las hay de todo tipo.

Dannel Bilbao estableció comunicación —hace más de 15 años— con un radioaficianado de Arabia Saudita. El árabe era la primera vez que se comunicaba con un sudamericano. Bilbao habló de nuestro país y de otros países de América, explicándole a su interlocutor que conocía muchas ciudades porque era vendedor. Al llegar a este punto, le preguntó de qué se ocupaba. El árabe respondió: "Vivo en el palacio". "¿Y qué hace allí?" se interesó el americano. "Soy el príncipe", contestó Talal Al Saud.

Carlos Hardy que tiene 74 años y 49 de radio, se comunicó una vez con un radioaficionado de Luxemburgo. Durante la conversación usó varios vocablos del dialecto valón, usado en Bélgica. El belga le preguntó a dónde había aprendido a hablarlo. Hardy le informó que siendo muy joven, había cursado estudios en un Instituto del país flamenco. En ese momento interrumpió la conversación un tercer aficionado que había sido condiscípulo de Hardy y lo saludó: "Hola, americano" la dijo. Hacía 30 años habían estudiado juntos.

HOMENAJE :—: :—:

Es necesario aclarar que este bosquejo sobre estos increíbles seres humanos nació de la gratntud. En Julio de 1971. mi madre agonizaba en la ciudad de Bariloche en la zona de los lagos del Sur a 1.729 kilómetros de Buenos Aires. Mi hermano, su único varón vive 1.729 kilómetros más al Sur, en Río Gallegos, capital de la provincia de Santa Cruz. El desenlace se acercaba tan rápidamente que era imposible esperar los resultados de una comunicación común. Un radioaficionado barilochense estuvo nota la noche co nsu radio abierta. Gracias a ello madre e hijo pudieron abrazarse por última vez antes de lo inevitables.

DON CELES Por OLMO

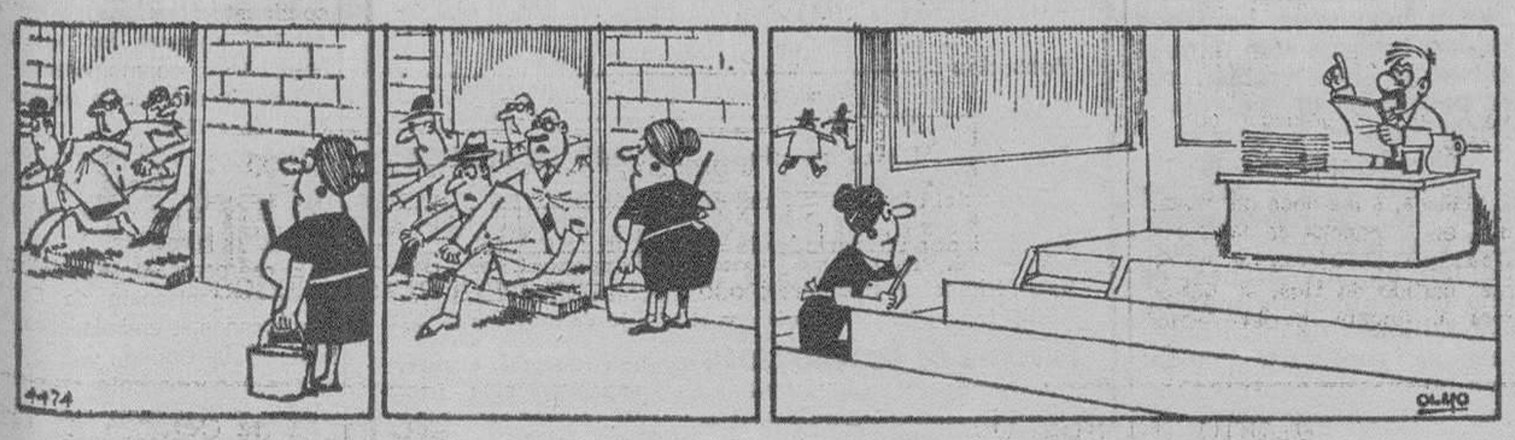

¿Escuchaste a alguien en el piso?

Solución al jeroglífico:

A Viena iré.

Diario de Burgos
FUNDADO EN 1891

Talleres Gráficos
Diario de Burgos
TODA CLASE DE IMPRESOS DE CALIDAD
FOTOGRABADOS
San Pedro Cardeña, 34 Teléfono 20 73 58
Papelería Tagral Vitoria, 13 Teléfono 20 28 52

CRONICA DE MADRID

Por Francisco UMBRAL

HOMENAJES

MADRID.- (De nuestra Redacción). —Hay en Madrid unos seres felices, alegres y confiados, que viven de hacer homenajes, que viven de la inauguración de lápida, la corona de flores y la erección de estatua. Son gentes que no tienen nada que hacer.

Lo peor que le puede pasar a un escritor, a un artista, es no tener suerte con los discípulos, con los admiradores, con los seguidores, los epígonos o los exégetas. Por ejemplo, D'Ors. Ramón, Juan Ramón Jiménez, Miró y algunos otros, que eran más o menos grandes, han tenido muy mala suerte con la estela de hombres que han dejado detrás. Ahí está el admirador cursi de Juan Ramón, el glosador reaccionario de d'Ors. Son gentes que se han quedado con lo peor del maestro, que le han cogido por donde menos quemaba y que llegan a hacer de él un tópico docente y amanerado.

Ocurre también lo contrario, que un autor se revaloriza por su poder de convocatoria post-mortem, y que llega a tener mucho más prestigio del que le corresponde gracias a sus buenos discípulos. El caso más claro lo tenemos en Machado y Juan Ramón. Machado es un gran poeta con grandes glosadores y seguidores. Juan Ramón es un inmenso poeta con seguidores mediocres. Y no otro es el secreto de que el uno ande universalizado y el otro, pese a su Premio Nobel, ande olvidado.

En una reunión de gentes profesionales, le decía yo el otro día a un joven catedrático que reparase en el sistemático saqueo de la cultura de izquierdas, o la menos liberal, en España, por la cultura de derechas. La derecha da poca cosa, en este país —no en otros—, y entonces acude, tarde y mal, a los valores de la izquierda. Se aprovecha de ellos plagiando las obras o apropiándose los nombres cuando ya son historia.

El caso más flagrante es el de Agustín de Foxá tratando de hacer un «Ruedo Ibérico» de derechas, muy malo, en la primera parte de su «Madrid de corte a checa». Pero a lo que iba. Los homenajeadores de oficio son señores a quienes les gusta pasearse por el Retiro, y para poder faltar un día a la oficina y pasarse la mañana en el Retiro, le organizan un homenaje a Benavente o a los hermanos Quintero, a Lola Membrives o a Cajal.

La cultura es la gran celestina, dijo alguien. La cultura es, desde luego, la gran coartada, y cuando un señor le dice al jefe de negociado que tiene que rendir homenaje a don Joaquín y don Serafín Alvarez Quintero, y ponerles una corona de flores y leer un soneto, el jefe de negociado, que es bastante burro, se queda anonadado ante el mundo de la cultura y le da permiso para faltar al trabajo. Generalmente, el funcionario tiene que esperar a que se le muera la suegra para disfrutar un día de vacación extra. Pero suegra no hay más que una, y en cambio los grandes escritores, las glorias olvidadas, don Jacinto o don Ramiro, son como muertos vitalicios que se le pueden volver a morir a uno cualquier día, siempre que haga falta. Así que cuando sale una mañanita de las que cantaba el rey David, el funcionario de segunda, que está perezosón y no quiere ir a la oficina, decide montar un homenaje a don Pedro Muñoz Seca, pongo por caso, o a cualquier señor que tenga estatua en el Retiro.

Cuatro llamadas telefónicas, una corona, un fotógrafo y asunto resuelto. Estos son los admiradores nefastos, funestos y nefandos que se cargan cualquier gloria literaria. Lo que decíamos al principio. Y que ni siquiera suelen haber leído al autor. Lo que les gusta es pasar una mañana en el Retiro y retratarse.

Nixon tendrá que entregar las cintas grabadas de sus conversaciones secretas

Washington (Efe).— El presidente Nixon tendrá que entregar cintas grabadas de sus conversaciones secretas a un juez federal que determinará si contienen algún punto que esclarezca la participación del presidente en el asunto Watergate, según dictaminó hoy un tribunal federal de apelaciones.

El tribunal, sin embargo, fijó la condición de que el presidente no tiene obligación de hacer públicas las cintas que contengan conversaciones referentes a defensa nacional o relaciones con el extranjero.

El investigador especial del escándalo Watergate, Archibald Cox, solicitó las cintas a Nixon hace tiempo, para esclarecer la participación del presidente en el encubrimiento del escándalo Watergate. Un ex-asesor presidencial había declarado que Nixon conocía los intentos de encubrimiento.

Posteriormente se supo que Nixon grababa sus conversaciones en la Casa Blanca y que entre esas cintas figuraba una presunta charla sobre el encubrimiento del Watergate.

Un juez federal determinó que las cintas le fueran entregadas a él personalmente, para determinar si procedía el pasarlas a Cox a la vista de su contenido.

El presidente Nixon se negó de nuevo a entregarlas, por lo que Cox recurrió al Tribunal Federal de Apelaciones, que hoy emitió su dictamen.

NOTICIAS AL CIERRE

● DISPOSICIONES OFICIALES

Madrid (Logos). — El «Boletín Oficial» del Estado publicará mañana, entre otras, las siguientes disposiciones: Información y Turismo — Decreto por el que se reorganizan diversos servicios del Ministerio. =Vivienda. — Decretos por los que se nombran nuevos delegados provinciales del Ministerio en Albacete, Alicante, Badajoz, Murcia, Navarra, Soria y Valencia.

● TREINTA Y CUATRO MILLONES DE TURISTAS EN ESPAÑA

París (Efe). — Los turistas que visitarán España en 1973 rebasarán los 34 millones, según previsiones de la Organización de Cooperación y Desarrollo Económicos. En el informe sobre el turismo internacional y la política del turismo en los países miembros de la O.C.D.E., presentado hoy en la sede de la Organización en París, las estadísticas referidas a España en el año 1972 arrojan un total de 32 millones y medio con un aumento del 21'5 por ciento con respecto al año anterior. La tercera parte de los turistas, 11.233.000 la componen visitantes procedentes de Francia.

● APREHENSION DE VEINTE KILOS DE GRIFFA

Barcelona (Cifra). — El grupo de estupefacientes de la Brigada de Investigación Criminal ha logrado abortar una expedición de más de veinte kilos de griffa y ha detenido a cuatro personas que habían intervenido en la operación. Los detenidos son Rafael Ballesteros García y otro individuo llamado Francisco, cuyo nombre completo no se ha facilitado por no tener antecedentes delictivos, así como José Bertoméu Ruiz (A) «El Pito», como supuesto comprador, y finalmente el español de ascendencia marroquí Abdesalam Ben Mohamed Marrachi, que facilitó la mercancía. Los dos primeros, que se conocieron en la Legión, coincidieron en Valencia y acordaron trasladarse a Ceuta para adquirir griffa y venderla en España, con lo que esperaban obtener un buen beneficio. En Málaga establecieron contacto con el marroquí, al que Ballesteros había conocido años atrás.

● «GASES TOXICOS EN LAS ALCANTARILLAS»

Santiago de Chile (Efe).— En la red de alcantarillas del puerto de Valparaíso, la segunda ciudad del país, se arrojan gases tóxicos, todas las noches, para lograr que salgan «extremistas» que han buscado refugio en esos conductos subterráneos, según informa hoy el vespertino «La Segunda». El diario indica que la acción de insuflar gases tóxicos, no mortales, se realiza durante las horas de toque de queda. La medida, asegura el diario, ha dado buenos resultados, lográndose la detención de varias personas.

● ROBAN 45.000 DOLARES

Tijuana, Baja California (Efe).— Tres individuos fuertemente armados interceptaron el jueves una camioneta del «Banco Nacional de Méjico», en las inmediaciones de esta ciudad, y se apoderaron de 45.000 dólares en efectivo (2.500.000 pesetas) y una cantidad no especificada en pesos mejicanos. Según se informó, los empleados bancarios que conducían el dinero se dirigían a entregarlo en una empresa electrónica, cuando un automóvil de matrícula norteamericana se les atravesó, obligándoles a detenerse. La Policía realiza intensa batida en esta zona de la frontera mejicana, en tanto que se dio aviso a las autoridades norteamericanas, que ya investigan también en busca de los sujetos y el vehículo descrito.

● DIALOGO QUE NO SE HA RETRASADO

Washington (Efe).— El secretario de Estado, Henry Kissinger, dijo hoy que el diálogo entre Europa y los Estados Unidos «no se ha retrasado» por culpa del conflicto de Oriente Medio. Kissinger, que canceló abruptamente, ayer, un viaje a Londres, dijo que las conversaciones europeo-norteamericanas siguen por dos caminos: el de las relaciones económicas entre el Mercado Común y los Estados Unidos y el del futuro que seguirá la dirección entre la OTAN y los Estados Unidos. También dijo que tanto Washington como los Estados Unidos tienen que decidir cómo quiere vivir el mundo occidental en los próximos 25 años. Calificó la reciente declaración francesa sobre el futuro de la NATO como «de muy constructiva», añadiendo que representaba «un gran avance» en las discusiones sobre el futuro de la organización.

«ESPAÑA QUIERE SENTIRSE LIGADA A UNA COMUNIDAD DE MAS DE 600 MILLONES»

Mensaje televisado del Príncipe don Juan Carlos a las naciones iberoamericanas

Fue retransmitido en Colombia, Paraguay y Perú

Bogotá (Efe). — El Príncipe Juan Carlos de Borbón dijo hoy que la fecha del 12 de Octubre, día universal de la Hispanidad «es oportuna no sólo para el recuerdo, sino también para pensar en el presente y hacer proyectos de futuro» al tiempo que reiteró que dentro de estos propósitos, España «siempre está abierta»

En un mensaje televisado, dirigido a los colombianos y a los hombres de Hispanoamérica, que fue transmitido en el programa «Oiga Colombia», por la red nacional de televisión, el Príncipe Juan Carlos afirmó:

«Una vez más conmemoramos el 12 de Octubre, fecha histórica que amplió los límites del Mundo e hizo posible el nacimiento de una comunidad de naciones hermanas. La fecha es oportuna no sólo para el recuerdo sino también para pensar en el presente y hacer proyectos futuros.

Más adelante añadió:

«España quiere sentirse ligada a la responsabilidad y al privilegio de participar en los afanes de una comunidad de más de 600 millones de habitantes que se configura con el tiempo y se identifica en las formas de convivencia».

«El tiempo nos hace partícipes de la Historia. La madurez de nuestra comunidad dependerá en gran parte del temple con que sepamos afrontar nuestro común origen como parte esencial e indeclinable de nuestro quehacer y de nuestra misión».

El mensaje del Príncipe Juan Carlos fue presentado por el embajador de España en Colombia, Fernando Olivié, quien destacó la fecha histórica del 481 aniversario del descubrimiento de América e hizo un corto elogio de la personalidad del Príncipe.

TAMBIEN EN LA TELEVISION PARAGUAYA

Asunción (Efe).— El Príncipe de España, don Juan Carlos de Borbón, apareció hoy en la pantalla de la televisión paraguaya, durante la proyección de una producción denominada "Cristóbal Colón".

El filme de la televisión fue precedida de un mensaje del Príncipe español a los países iberoamericanos con motivo del Día de la Hispanidad.

EN OTRAS NACIONES

Madrid (Efe). — Las noticias que se reciben en la agencia «Efe» procedentes de distintas capitales americanas y europeas señalan que el «Día de la Hispanidad» ha sido conmemorado con solemnes recepciones ofrecidas por las respectivas Embajadas y misiones diplomáticas españolas en el extranjero; ofrendas florales a Colón y actos de recuerdo a Isabel la Católica y también al genio de las Letras españolas, Miguel de Cervantes.

En Lima el canal 5 de televisión transmitió un mensaje del Príncipe de España, don Juan Carlos de Borbón, quien puso de relieve los fuertes lazos que unen a la madre Patria con el continente americano, además la capital peruana ha vivido la efemérides conmemorativa del 481 aniversario de la gesta española de Colón.

De otro lado Méjico rindió homenaje a España con motivo del aniversario del descubrimiento de América.

El representante de Méjico ante la Organización de Estados Americanos, embajadores Rafael de la Colina, dijo ante el Consejo permanente reunido en sesión protocolaria que «el genio de España encontró en América la oportunidad de sembrar su ideal de universalidad».

Hágase suscriptor de
Diario de Burgos
rellenando este boletín

D. .....
Población .....
Calle ..... N.º .....
Piso ....., Desea suscribirse a DIARIO DE BURGOS
a partir del día (1) ..... del mes de .....
de 1973 por un período de .....
(mes, trimestre, semestre o año).
(1) Las suscripciones comienzan el 1.º y 15 de cada mes.

PRECIOS DE SUSCRIPCION: Capital: 160 ptas. al mes. Fuera de la capital: Trimestral, 470 ptas.; Semestral, 940 ptas.; Anual, 1.880 ptas.

NOTA.—Las suscripciones de fuera de la capital se harán por un período de tres meses como mínimo.

M.E.C.D. 2017