Diario de Burgos

FUNDADO EN 1891

MARTES, 21 DE AGOSTO DE 1973
PRECIO DEL EJEMPLAR
SEIS PESETAS
AÑO LXXXII N.º 25.435
DEP. LEGAL: BU-5-1958

EMPRESA EDITORA:
DIARIO DE BURGOS, S. A.
DIRECTOR:
ESTEBAN SAEZ ALVARADO

REDACCION, ADMINISTRACION Y TALLERES:
SAN PEDRO DE CARDEÑA, 34
DELEGACION ADMINISTRACION, VITORIA, 13
TELFS. REDACCION: 201280
ADMINISTRACION: 207148-49
DELEGACION ADMON.: 202852

APARTADO DE CORREOS N.º 46

CONSPIRACION PARA ASESINAR A NIXON

Parece que estaba proyectado el magnicidio con motivo de su viaje a Nueva Orleans

El presidente fue en avión y, ante los veteranos de guerra, defendió la política de EE. UU. en Indochina

Washington (Efe). — El servicio norteamericano reveló hoy que había descubierto una "posible conspiración" para asesinar al presidente Nixon.

MAS DETALLES

Washington (Efe-Reuter). — Los servicios secretos norteamericanos han hecho público hoy un comunicado en el que se afirma que disponen de informaciones sobre una probable conspiración para asesinar al presidente Nixon durante la visita que iba a realizar hoy a Nueva Orleans, para presidir una convención de los veteranos de las guerras extranjeras.

Los servicios secretos señalaron que habían decomendado al presidente que anulara su anunciado viaje por carretera a Nueva Orleans y que Nixon lo había aceptado.

El comunicado de los servicios secretos norteamericanos indica que la supuesta conspiración contra el presidente Nixon se descubrió como resultado de una serie de investigaciones llevadas a cabo por agentes del servicio secreto en colaboración con el departamento de Policía de Nueva Orleans y la Oficina Federal de Investigación (F. B. I.).

Según el anuncio, el supuesto atentado tendría lugar en Nueva Orleans, a donde viajaría el presidente en las próximas horas.

El presidente Kennedy fue asesinado en Dallas en 1963 precisamente cuando pasaba por las calles en un automóvil descubierto.

La Casa Blanca anunció inmediatamente que, siguiendo las recomendaciones del servicio secreto, se había suspendido la caravana por la ciudad, pero no el viaje.

El anuncio del servicio secreto dice que sus agentes y la Policía metropolitana de Nueva Orleans llevaban una semana siguiendo la pista a la conspiración.

(Pasa a la pág. novena)

HALLAZGO DE UN CRANEO DE LA EDAD DEL BRONCE

Pertenece a un niño y ha sido encontrado en una cueva de la ría de Castellanos (Santander)

Santander (Cifra).— Tres aficionados a las exploraciones de prehistoria, que se encuentran residiendo en Isla (Santander), han sido los autores del hallazgo de un cráneo de la edad de bronce, cuya antigüdad se estima en unos cinco mil años.

Los autores del hallazgo son los franceses Georges Gaufrin y Pierre Geslin y el vallisoletano Jorge Pérez del Río, que localizaron el hallazgo en la cueva denominada «Las Granjas», en la ría de Castellanos, situada entre las localidades de Ajo e Isla.

El cránea se encontraza incrustado en una pared y recubierto prácticamente por formaciones estalagmíticas.

Según el director del museo prehistórico de Santander, profesor García Guinea, aun con las reservas hasta el estudio más detenido, se cree que pertenece a una sepultura de un niño de la Edad del Bronce y, el ser encontrado en esta situación, hace suponer que como los enterramientos se efectuaban en aquella época en capas superficiales, al hundirse, posiblemente por filtraciones de agua, el cráneo encontrado es el único que no desapareció por quedar adherido con creaciones calizas a la propia pared de la cueva.

Fuerte aumento de las entradas de capital extranjero en España

Madrid (Cifra). — Durante los cinco primeros meses del año en curso, las entradas de capital extranjero a largo plazo en España ascendieron a casi 1.000 millones de dólares, lo que pone de relieve el creciente interés de los inversores extranjeros por actuar en España.

En dicho período, las entradas de capital extranjero a largo plazo totalizaron 929 millones de dólares, que valorados a un cambio medio del dólar de 60 pesetas .suponen una cifra del orden de los 55.700 millones de pesetas.

El crecimiento de las entradas de capital a largo plazo sobre el mismo período del año anterior ha sido espectacular, ya que ha pasado de los 641,5 millones de dólares en el período Enero-Mayo de 1972 a los 929 millones de dólares en los cinco primeros meses de este año, con un crecimiento en términos relativos del 44,8 por ciento.

Los préstamos y créditos de entidades extranjeras a España alcanzaron la cifra de 467,3 millones de dólares en los cinco primeros meses del año en curso (unos 28.000 millones de pesetas), frente a los 336,5 millones de dólares del mismo período del pasado año (unas 20.200 millones de pesetas).

DELEGACION COMERCIAL ESPAÑOLA, A IRAK

Bagdad (Efe-Reuter). — Una delegación comercial española, formada por cincuenta hombres de negocios, visitará Irak el próximo mes de Octubre, según se ha anunciado en Bagdad.

Delegación española a Irak

PRESTA JURAMENTO

Atenas. — El vicepresidente, general Odissefs Angelis, es el primero en felicitar al presidente de la República, George Papadopoulos, tras su juramento, en la catedral ateniense. A la izquierda, la esposa de Papadopoulos y el viceprimer ministro, Stylianos Pattakos. — (Telefoto CIFRA GRAFICA-UPI)

FRACASA EN LAOS UN INTENTO DE GOLPE DE ESTADO

El jefe de la conjura, general Thao Ma, resultó muerto a bordo de un bombardero derribado por los gubernamentales

Saigón (Efe-Reuter).— Cerca de las siete y media de la mañana de hoy, lunes, una emisora militar transmitió una declaración del príncipe Suvana Fuma, en la que decía que la sublevación iniciada esta madrugada había fracasado.

Elementos militares derechistas se habían apoderado esta madrugada del aeropuerto y la radio de Vientian, en un intento de derribar al Gobierno del primer ministro Suvana Fuma —se dice en fuentes diplomáticas de Saigón.

Pero —dicen la mismas fuentes— el Príncipe Suvana Fuma, que tiene 71 años de edad, se encuentra bien, al parecer, y está organizando un contragolpe por las fuerzas leales, para recuperar los puntos clave en el poder de los sublevados.

Anteriores noticias procedentes de Vientian dijeron que tropas y tanques habían rodeado la residencia del primer ministro, si bien en los primeros momentos no se sabían de parte de quién estaban, aunque sí se sabía que el primer ministro no se encontraba en poder de los insurgentes.

ALOCUCION DE SUVANA FUMA

Vientian (Efe-UPI).— El

(Pasa a la pág. novena)

TROFEO PARA EL BURGOS

El equipo representativo del Burgos consiguió el domingo adjudicarse, en Aguilar de Campóo, el "III Trofeo de la Galleta", tras derrotar al Baracaldo en la final del torneo. En nuestro grabado, Ederra recibiendo el galardón que se disputaba. (Foto FEDE)

EL PRINCIPE FELIPE DE INGLATERRA IRA A RUSIA

Londres (Eje). — El príncipe Felipe saldrá con dirección a Moscú el próximo día 2 de Septiembre desde donde se trasladará a la ciudad de Kiev, el día 5, para asistir a los campeonatos europeos de la especialidad ecuestre de "tres días" en los cuales participará su hija, la princesa Ana, actual campeona de la especialidad.

El arzobispo de Compostela consejero electivo de Estado

Madrid (Cifra). — Monseñor Angel Suquía Goicoechea, arzobispo de Santiago de Compostela, ha sido nombrado consejero electivo de Estado por cese en el mismo puesto de monseñor José López Ortiz, arzobispo de Grado y vicario general castrense.

Ambos decretos de la Jefatura del Estado se publican hoy en el "Boletín Oficial".

M.E.C.D. 2017

POSTAL

DE DOMINGO A MARTES

COMO a los fines de semana, de ahora en adelante, les dé por ser tan tranquilos como el que acaba de pasar, este recuadro cambia de título porque no le queda más remedio. No se podría de ninguna manera llegar a perpetuar la cantinela del "aquí no pasó nada".

Y eso ha ocurrido. A efectos de golpear la máquina con algo que escribir, aquí no ha pasado nada. Burgos se vistió de soledades, que es el traje que mejor le cae, mientras los burgaleses nos íbamos en busca de mejores vientos, esos mismos que suelen estar en la provincia, en la costa de al lado o allá en Aguilar de Campóo, donde saben hacer las cosas y han terminado por ganarse las simpatías de muchos organizando campeonatos de fútbol, fiestas y lo que ha sido necesario para promocionar a una localidad que tiene lo que hay que tener: talento y el corazón en su sitio.

Noticia, lo que se dice noticia, es el calor. Uno lo trae aquí con cierto temor de que le digan, con razón, que habla del tiempo porque no le queda otro remedio. Pues bueno, así y todo, ahí va: Agosto de 1973, del que dicen los más viejos que no lo conocieron más caluroso. ¿Tanto tiempo ha estado el mes sin cumplir con su deber, que es el de hacer calor, conseguir que suden hasta las piedras y que el sol ejecute su cometido sin cicaterías? No se sabe si servirá para algo esta temperatura. Habrá que preguntárselo a los labradores, pero sí que vale para ir coleccionado recuerdos que salgan a pasear muy pronto, en cuanto cambie la marcha del termómetro y salga la primera helada. Por ahí hay quien dice que ya está agazapada y esperando el momento de saltar. Y lo bueno es que lo dice como si nos cogiera de sorpresa.

Sí que ha habido accidentes. Varios y ninguno bueno, si es que puede llegarse a admitir que puede haber accidente que no sea perverso. Entre ellos está el de un niño que veraneaba en la provincia. Hay que seguir luchando contra esta plaga. Hay que hacer lo que sea, menos cruzarse de brazos y esperar a que las cosas se solucionen solas. El panorama que se avecina es más negro aún y lo de cruzarse de brazos es tanto como una postura suicida. ¿Qué hacemos? No tiene uno la solución en la mano, pero le cabe la certeza de que existe. Por de pronto, no estará de más que a todos nos entre el debido sentido común.

En muchas casas, lo mismo que en muchas personas, la semana que empieza a andar se va a hacer más larga que cualquier otra. Es la espera del cazador para quien el próximo domingo se levanta eso que dicen la media veda. Es la espera dulcemente inquieta por llegar hasta el madrugón y la caminata, cogidos los dos con gusto y tomados en el mismo vaso en que se bebe la felicidad. No somos cazadores, pero entendemos al cazador. Lo entendemos y lo envidiamos. No somos capaces de imitarlo porque a la hora de que el Cielo repartiera aficiones, nos vino con otras y ya se sabe que eso de la caza va impreso en cada uno. Es la explicación lógica para tanto entusiasmo. Lástima que se ande diciendo que las piezas no se han dejado ver mucho

Y aquí tenemos que terminar. Hoy, ni para dos cuartillas nos da la situación. Eso se gana el que tiene la paciencia de leernos.

BURGENSE

TELEVISION ESPAÑOLA

MARTES

14,00 Avance informativo.
14,05 Primera edición.
15,00 Noticias.
15,35 Las siete y media musical.
16,00 Arnie.
18,01 Avance informativo.
18,05 La casa del reloj.
18,25 Con vosotros.
18,50 El juego de la foca.
19,30 Los chiripitifláuticos.
19,40 Buenas tardes.
20,30 Novela: «La esfinge maragata»
21,00 Telediario.
21,35 El cine. Ciclo Tyrone Power.
00,05 Tiempo para creer.
00,15 Veinticuatro horas.

MIERCOLES

14,00 Avance informativo.
14,05 Primera edición.
15,00 Noticias.
15,35 Los jóvenes rebeldes.
18,01 Avance informativo.
18,05 La casa del reloj.
18,25 Con vosotros.
19,30 Los chiripitifláuticos.
19,40 Buenas tardes.
20,30 Novela: «La esfinge maragata»
21,00 Telediario.
21,35 Ciclismo (Campeonato del Mundo), desde el velódromo de Anoeta, de San Sebastián.
21,55 Cannon.
23,00 Animales racionales.
23,30 Veinticuatro horas.

Emerson

El televisor del futuro

COMERCIAL VELO MOTO

TRASPASO

BARRA AMERICANA

SALIDA CARETERA IRUN VITORIA

Llamar al teléfono 22 08 46. de 3 a 6.

QUISICOSAS

Se espera que, de un momento a otro, la Obra sindical del Hogar y Arquitectura haga públicas las condiciones que regirán para adjudicar las 250 viviendas construídas en esbeltas torres arquitectónicas, en las proximidades de la Academia de Ingenieros.

Hay mucho interés y gran expectación por ocupar estas nuevas viviendas sociales, que vendrán a incrementar el censo de población del barrio de Gamonal.

●

Gamonal y la zona del Capiscol, Castañares y Villayuda constituyen núcleos de la más fuerte expansión vecinal de la ciudad. De ahí el que, poco a poco, se vaya adquiriendo conciencia de que es necesario dotarles de los servicios acordes con sus necesidades.

Así, el Instituto Nacional de Previsión tiene en marcha la construcción de un ambulatorio y agencia administrativa y el Arzobispado y la Dirección general de Arquitectura llevan adelante las obras de la nueva parroquia de San Pablo, mientras que existen planes escolares de carácter municipal que no acaban de encarrilarse.

Teléfonos ha instalado su flamante nueva central "Gamonal". En cambio, Correos falla.

Nos explicaremos.

●

Cierto que en la barriada militar funciona una estafeta de Correos, de modestas proporciones, la cual viene atendiendo a las necesidades específicas de su zona, pero el populoso barrio de Gamonal demanda ya una sucursal de Correos y Telégrafos no sólo con vistas al presente sino al futuro.

Hasta nosotros han llegado quejas de vecinos de Gamonal que piden respetuosamente a Correos que considere seriamente la necesidad de instalar unas dependencias adecuadas a la citada población y a la que se asienta a ambos lados de la carretera de Logroño.

Se esgrimen argumentos de diversa índole práctica. Por lo visto, la estafeta de la barriada militar no les satisface ya que, si, aparentemente, no media gran distancia, ofrece molestias el transporte urbano y el local resulta pequeñísimo.

Pues a considerarlo.

●

Hace mes y medio que la Casa de Socorro dispone sólo de dos practicantes, en lugar de cuatro, como antes tenía. Ello obedece a que la mitad de la plantilla de ayudantes técnicos sanitarios causó baja a petición de los interesados que han buscado en otros lugares mayores incentivos de tipo económico.

Los dos practicantes —una señorita y un caballero— que quedan en servicio, han de turnarse lógicamente y ese es el motivo de que el domingo sólo estuviera en la Casa de Socorro el médico de guardia con el ordenanza de turno.

Entendemos que hasta que la Dirección general de Sanidad resuelva el asunto, deben ser la Jefatura provincial de Sanidad o el Ayuntamiento quienes lo arreglen, aunque ea provisionalmente proveyendo esas dos plazas con carácter de urgencia a base de practicantes interinos o contratados

●

Se trata de una anómala situación que debe corregirse lo antes posible a fin de no dar lugar a situaciones difíciles cuando no dramáticas.

Admitido que las Casas de Socorro están llamadas a convertirse en meros puestos de curas de urgencia, no por eso adquiere menos gravedad el problema que preocupa seriamente al personal médico de dicho Centro y a lo ciudadanos que acuden al mismo.

Por cierto que, a primeros de Septiembre próximo, se espera la toma de posesión de los nuevos médicos nombrados entre los del escalafón de médicos titulares. El del escalafón de Casas de Socorro es un Cuerpo a extinguir.

●

La fiesta de San Bernardo se celebró ayer con esplendor litúrgico en todos los monasterios del Císter, entre ellos el de San Pedro de Cardeña que, por su grandeza histórica y proximidad a la capital atrae a un elevadísimo número de peregrinos y turistas, los cuales se admiran de la profunda transformación artística que ha operado este secular cenobio castellano.

Cuantas personas visitan el antiguo sepulcro, vacío, del Cid, se sorprenden, en la capilla de San Sisebuto, de que no contenga los restos del Campeador que se veneran, como es sabido, en la Catedral, lugar dignísimo en el que definitivamente, hallaron reposo los despojos de Rodrigo y de su mujer, Jimena.

¿No podría gestionarse que el hueso del Cid, en poder de un industrial sedero de Charlieu (Francia) fuera donado a los monjes blancos de Cardeña?

Hace años hizo furor la noticia de la aparición de esa reliquia histórica. Se habló de iniciar gestiones, pero todo ha quedado en aguas de borrajas.

Lástima.

Martinillos

SE PRECISAN

OFICIALES

AJUSTADORES MANDRINADORES - FRESADORES -- RECTIFICADORES MOLDEADORES DE FUNDICION

En ISSA Polígono Industrial de Gamonal BURGOS
Teléfonos 221667 y 223971

VARTA BATERIAS, S. A.

PRECISA

para BURGOS

— UN MECANICO AJUSTADOR PARA JEFE DE FUNDICION.
— UN MECANICO AJUSTADOR PARA MANTEMIENTO.
— UN MECANICO ELECTRICISTA PARA MANTENIMIENTO.
— DOS PEONES.

Para los tres primeros puestos, se exige:
—Acreditar oficialía de primera.
—Experiencia mínima de tres años.
—Servicio militar cumplido.

Para el último:
—Servicio militar cumplido.
—Será preferible con experiencia en empresas siderometalúrgicas.

SE OFRECE:
—Sueldo alto.
—Posibilidad de promoción.
—Empresa sólida con más de 30 años de existencia en otras provincias.

Interesados, llamen al teléfono 203747 de Burgos, entre los días 23 y 24 inclusive, para concertar entrevista. Se mantendrá absoluta reserva para colocados.

(R. O. C. 6.345)

COLISEO HOY

PROGRAMA EXTRAORDINARIO

UN DOLAR Y UNA TUMBA

JOHN IRELAND — ROBERT WOODS

Un gigantesco "western" para los que aman las emociones, el peligro y la acción vertiginosa.

— Y —

SIN BALAS Y DISPARANDO

TOM COURTENAY — ROMY SCHNEIDER

Sin saber por qué le habían golpeado, secuestrado, seducido, drogado y perseguido, en la peor semana de su vida... pero Vd. lo pasará ¡FABULOSAMENTE BIEN!

HOY

OBSEQUIOS

ANIVERSARIO

Perfumerías ORIENTE

BARMAN y AYUDANTE

SE PRECISA
en CAFETERIA "ISLA"
(R. O. C. 6.343)

Ofrécese carga

Para retorno de Granada a provincias Vascongadas para camiones basculantes.
Llamar teléfono 410016 de Bilbao

Farmacia
Peluquería señoras
Cafetería
Mercería
Perfumería
Bodega
Panadería
Carnicería

Vd. puede instalar cualquiera de estos negocios en urbanización terminada de

PRIMERA CATEGORIA

Amplias facilidades

Teléfono 202055

M.E.C.D. 2017

NUESTROS COLABORADORES

REQUIEM POR LA NOVELA «ROSA»

◆ □ ◆ Por Emilio REY

CORIN, deja de escribir. Los quiosqueros del cambio, compra, venta, verán disminuir sus transaciones comerciales. El fenómeno nacional de la masiva venta de «novela rosa» verá descender la curva de su difusión. Corín Tellado ha dicho que deja de escribir porque está cansada. Y es lógico, porque un parto de casi doscientas páginas cada cuatro días agota a cualquiera, aunque al final la pizpireta secretaria se case con el señorito.

Un record que muy pocos países pueden ostentar: contar con una escritora que ha fabricado más de mil quinientos títulos, todos circunscritos en la feria del amor. Según estadísticas recientes de un organismo tan serio como la UNESCO, es la escritora mundial más vendida.

La producción de doña Socorro Tellado, para las portadas Corín, estaba teñida de un reprimido erotismo; algo así como las cosas esas del celuloide del Landa con el no desearás a la vecina del quinto o vente a Alemania, Pepe, transformado en el «si hay algo digno de ser vivido es el amor, ¿qué hubo antes? ¿qué hay después? Vacío y tristeza».

Diversos estudios e incluso ensayos se han escrito sobre la obra narrativa de la señora Tellado; quizá ninguno de nuestros vicios nacionales han sido analizados tan profundamente como se ha hecho con su narrativa incluso, a nivel universitario; el último de ellos ha sido el del profesor de la Universidad de Madrid, don José María Díez Borque, en su estudio, pensionado por la Fundación Mach, «Literatura y cultura de masas».

Quizá Corín no lo ha dicho. Ella, ahora se va a descansar a Méjico, pero su novelística se agota con la primera novela. Y en ningún momento hay profundidad psicológica ni ningún análisis de sentimientos. Y, realmente, a Piluca la empleada doméstica del tercero o al chavalote que va cargado con la cesta del reparto les interesan muy poco todas estas cosas de análisis psicológicos, motivaciones humanas y gaitas; les interesa que acabe «bien»; habría que preguntar quiénes son los culpables de esto si no se les ha proporcionado otro tipo de cultura, excepto la del «corazón» adornado según los métodos de la señora Tellado con sus peculiares personajes femeninos, «ella, frágil, femenina, monísima, tan rubia, tan delicada, tan mujercita».

Los hombrecitos descritos por la «best seller» de la novela «rosa» son inteligentes, ejecutivos, maduros, serios, pero niños ante el amor, «tan hombre y de repente parecía un imberbe sin saber qué decir», «tan sereno en apariencia de repente pensé que era como un crío».

Una investigación de la obra de la escritora que ahora ha dicho adiós, afirma que las novelas de Corín «son la gran apología del beso, del mundo del beso». Cada una de sus novelitas es una suma y sigue de besos, como un eslabón más para contribuir a fomentar un ambiente de represión.

El fenómeno de esta escritora asturiana no es un elemento aislado de la cultura de masas y bien puede ser considerada como uno de los más representativos. Por una vez, el adiós de una escritora se tiñe con la alegría de haber sido extinguida una vía de alienación colectiva y popular.

SABER VIVIR EN SOCIEDAD

★ El comportamiento social debe inculcarse en la infancia

★ Ciertas condiciones sociales proporcionan más facilidad para aprender

★ Los jardines de infancia, el mejor medio de formación

◇ ◆ ◇ Por Víctor VICENT

Según los científicos modernos, la formación esencial de los niños se adquiere en los primeros años de la existencia. — (Foto EFE-FIEL).

En todo el mundo accidental se ha hablado mucho, en estos últimos años, de nuevos métodos pedagógicos: reforma de las matemáticas, de la ortográfia... Otras comisiones de trabajo se han dedicado, no con menos seriedad y tesón, a buscar si era posible hacer más inteligente, más precoces, a los niños.

Los especialistas de dietética han llegado incluso a elaborar regímenes alimentarios capaces de activar el cerebro y de aumentar las energias. Se han hecho miles de tets para intentar saber si es que hay que enseñar la lectura lo más pronto posible, o bien hay que prohibirla antes de entrar en la escuela primaria. Y el debate se prosigue entre los partidarios de la lectura precoz y de los otros.

ESCEPTICISMO

Lo nuevo es el escepticismo (después de los examenes proseguidos científicamente durante tantos años) de los pedagógos, psicólogos y médicos. Estos son casi unánimes en afirmar que no existe ningún método para hacer inteligente y que no existe probablemente ninguno para aumentar la inteligencia. Los sociologos han querido saber si se era más inteligente en la ciudad o en el campo, en los medios más evolucionarios, en las familias ricas... y todas las preguntas han quedado sin respuesta. Ciertas condiciones sociales proporcionan más facilidad para aprender: es todo lo que se puede decir.

De ello se concluye que se necesitarían sobre todo maestros y profesores en mayor número. Para firmar esto, no se necesitaban, en verdad, muchas investigaciones científicas.

EDUCACION PREESCOLAR

Nos parecen más interesantes los trabajos de jóvenes científicos que acaban de publicar los resultados de una larga encuesta. Reunidos en Munich en un grupo de trabajo (Primera infancia), se han dedicado a la educación preescolar a lo que puede comprender el niño durante los tres primeros años de su vida. Es el tiempo en que empieza a elaborar uno sólo la personalidad, sino también el futuro comportamiento social.

Los autores escriben: «Si se descuidan las situaciones que permitirían inculcar el sentido de lo social, en el curso de ciertas fases de la evolución, en general, luego es imposible reparar esa omisión».

Pues bien, es ciertamente más importante saber vivir en sociedad y respetar al prójimo que almacenar conocimientos escolares En nuestras ciudades pobladas con exceso, en las que las causas de irritación no faltan sería altamente útil la ciencia del comportamiento social.

INFLUENCIA DE LOS PADRES

¿Como adquirir esos conocimientos? En primer lugar educando a los padres. Cierto, es excelente dar una educación sexual a los adolescentes para prepararlos para su misión del matrimonio, pero también sería excelente prepararlos para su misión de padres, exponiendo como hay que educar a los hijos pequeños; demasiada gente cree que educar a un pequeño consiste en castigarle cuando se niega a decir «buenos días» o a prestar un juguete.

Por otra parte, la célula familiar es muchas veces estrecha y el niño vive en ella demasiado aislado. Es mejor un «Kibutz» o, por lo menos, una comunidad de ayuda mutua entre personas del mismo inmueble o del mismo barrio.

Para mantenerse en un plan práctico, los jardines de infancia parecen constituir, en el estado actual de cosas, el mejor medio de formación. Es, pues, urgente multiplicarlos.

(Fiel, Servicios Especiales de EFE - AFP).

OFICIAL ADMINISTRATIVO

SE PRECISA

Especializado en CORRESPONDENCIA COMERCIAL

Servicio Militar cumplido.
Interesados, dirigirse por escrito al número 6.377.
Almirante Bonifaz, 3, 3.º

LOS GLACIARES AUSTRIACOS

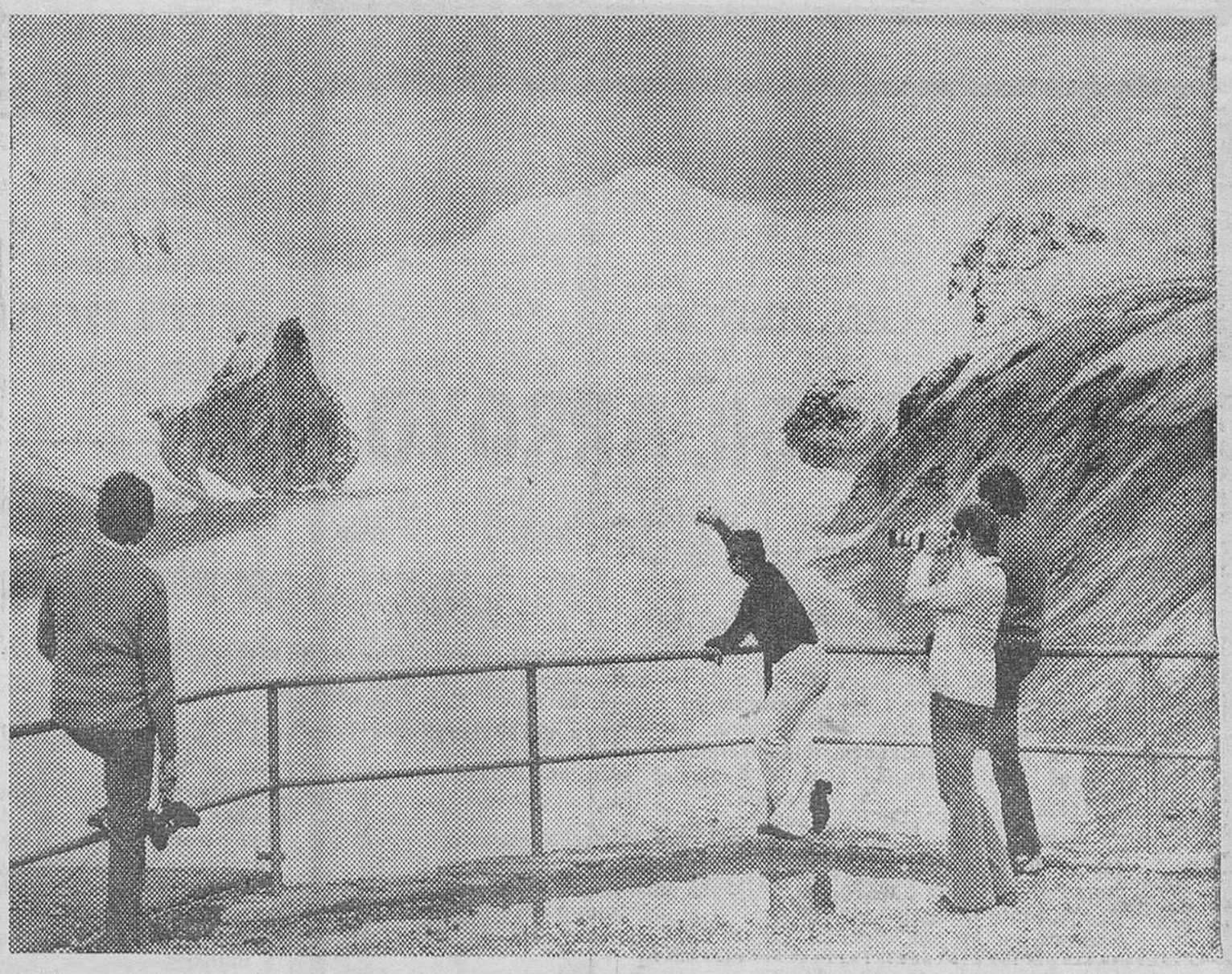

En un programa internacional de investigación hidráulica, la UNESCO, en colaboración con varias destacadas instituciones científicas austríacas, trata de averiguar actualmente si los casi seiscientos glaciares austríacas, si sigue aumentando la escasez de agua que sufre Europa, pueden constituir una reserva de agua dulce y, en caso afirmativo en qué medida podrían cubrir la demanda. En la foto les ofrecemos esta pintoresca vista del glaciar de Pasterzen en el pico del Grossglocyner, el graciar más grande de Austria.

(Foto FIEL)

LIQUIDACION DE PISOS

EXENTOS EXTERIORES, SOLEADOS,
BARATISIMOS CUATRO HABITACIONES,
COCINA BAÑO Y TERRAZA
Informes: Sr Brasa Calle Pérez Platero, 18, 2. B.
BURGOS

INDUSTRIAS DE ELABORACION PRODUCTOS ALIMENTICIOS RADICADA EN BURGOS

PRECISA

OFICIAL DE PRIMERA

Con experiencia en manejo de líneas de fabricación (GALLETAS, PASTAS ALIMENTICIAS, ELABORACION DE BEBIDAS etc.)

Interesados escribir indicando datos personales y profesionales al Apartado, 261. — BURGOS.
(R. O. C. núm. 6.326)

M.E.C.D. 2017

INFORMACION RELIGIOSA

SANTORAL

SANTOS DE HOY:

Ss.: Pio X, p.; Privado, ob.; Ciriaca, Anastasio, Luxorio, Ciselo, Camerino, Bonoso, Maximiano, Bassa Paterno, Teogonio, Agapio, Fidel, mrs.; Bernardo, Tolomeo, ab.; Euprepio, Cuadrato, Sidonio, obispos.

Misa de San Pío X, color blanco.

SANTOS DE MAÑANA

Santa María Reina. Ss.: Timoteo, Sinforiano, Atanasio, obs.; Antonio, Marcial, Saturnino, Epicteto, Mapril Félix, Fabriciano, Filiberto, Antusa, Agatónico, Zótico, Mauro, Guniforme, mrs.

Misa de Santa María Reina, color blanco.

CULTOS

CATEDRAL. — Octavario en honor de Santa María la Mayor.

Por la mañana, a las ocho y media misa comunitaria.

Por la tarde, a las siete y cuarto solemne función mariana, con rosario y misa vespertina con homilía por el R. P Jesús González de la Universidad de Comillas. Al final Salve cantada

CARMEN.— Cultos mensuales a la Virgen del Carmen.

Un centro nacional de sico-pedagogía en Burgos

El Aula «Andrés Manjón»

Un grupo de ave-marianos, encariñados con la obra manjoniana, están ideando la posibilidad de la creación, en Burgos, de un centro nacional de sico-Pedagogía, inspirado en las enpedagogía que sobre esta materia, dijera el gran pedagogo burgalés D. Andrés Manjón, centro que tendría una conexión directa con el Seminario de Maestros del Ave-María de Granada, también fundado por D. Andrés.

Todos sabemos que una cosa es ser licenciado, por ejemplo, en teología, matemáticas, física, química, etc, y otra cosa es «saber enseñar lo que se sabe».

Los padres de alumnos deben poseer también unas mínimas nociones sico-pedagógicas si desean ayudar en los estudios a sus hijos.

Este centro, de momento, empezaría, Dios mediante, sólo dirigido exclusivamente a dar cursillos a los padres de alumnos, al mismo tiempo que podía ser consultorio permanente de orientación y apoyo, hacia gabinetes provinciales y nacionales, superespecializados en siquiatría, sicología y medicina juvenil.

Más tarde dicho centro podría encaminarse hacia la enseñanza pedagógica de catequistas, y, con el tiempo y siempre en contacto con la cátedra del Seminario de Maestros de Granada, convertirse en un centro de estudios e investigaciones pedagógicas, con la publicación de una revista nacional, conferencias, etc.

Esta institución deberá contar, sobre todo, con el apoyo, directo de la Confederación de padres de alumnos de la Junta Nacional de A C., del Ministerio de Educación y Ciencia, etc.

La creación del centro nacional de estudios sico-pedagogicos, «Andres Manjón» en Burgos junto a la edición de la Obra «Hojas Paterno Escolares» de D. Andres, que distribuirá el próximo Octubre, la Diputación de Burgos, a los padres de alumnos, puede y debe ser el gran homenaje de la provincia al santo y sabio pedagogo, para beneficio de todos.

Luis Chavarino Carmona

SER FUERTE y darse al débil, sabiendo que nada puede hacer por nosotros.

Hazte socio de la Cruz Roja.

EL EMBAJADOR DEL EIRE Y SU ESPOSA PASARON POR BURGOS

El domingo por la tarde, llegaron a nuestra ciudad el embajador de la República del Eire, acreditado en Madrid Excmo. Sr D Brian Gallagher, a quien acompañaban su esposa y su secretaria.

Pernoctaron en el Landa Palace, para continuar viaje por el Norte de España.

EXITO DE UNA EXPOSICION DE ESPELEOLOGIA ORGANIZADA POR EL G. E. "GACELA"

Ha sido clausurada la exposición espeleológica celebrada en Hontoria del Pinar por el grupo espeleológico «Gacela» y que ha constituido un éxito rotundo. La gran cantidad de personas que la han visitado demuestran que la espeleología en Burgos no pasa desapercibida.

Todos los visitantes han manifestado vivo interés por todos y cada uno de los pormenores de esta exposición, que se ha podido llevar a cabo gracias a la colaboración del Ayuntamiento de Hontoria del Pinar, un pueblo que dispone de una zona kárstica muy amplia.

El grupo «Gacela» es un conjunto de jóvenes que no dispone de ninguna subvención, no es como el «Edelweis», de la Excma. Diputación que dispone de adecuada financiación que le permite realizar con holgura todos los desplazamientos y trabajos, sino que por el contrario, viene realizando su trabajo con esfuerzo tanto monetario como físico.

¿No merece un aplauso y una ayuda?

A este efefcto consignamos que el domicilio social de esta entidad deportivo científica está situado en la calle de Fernán González, número 49.

SE PRECISAN

PEONES

PARA OBRAS EN BURGOS
Presentarse:
VITORIA, 73-75, 8.° C

COSTRUCCIONES

EMETERIO DOBARCO

Horas de oficina
(R. O. C. 6.730)

Detenidos dos jóvenes que habían sustraído dos ciclomotores

La Guardia Civil de la Agrupación de Tráfico detuvo el domingo a dos muchachos de 16 y 17 años cuando circulaban en dos ciclomotores que habían sustraído a sus propietarios por la carretera de Valladolid, en las afueras de la ciudad a primeras horas de la mañana.

Los dos detenidos fueron puestos a disposición de la autoridad judicial con las motocicletas ilegalmente apropiadas para su restitución a los respectivos dueños.

Ha fallecido el secretario de la Gerencia del "Polo" don Carlos Gil Arroyo

A consecuencia de rápida dolencia

Ayer dejó de existir en esta ciudad, confortado con los Santos Sacramentos y la bendición apostólica de Su Santidad, nuestro querido amigo don Carlos Gil Arroyo, secretario de la Gerencia del "Polo" de Desarrollo insdutrial. Contaba 39 años de edad.

Su fallecimiento se produjo a consecuencia de una rápida y fatal dolencia que le sobrevino a poco de reintegrarse al despacho de la secretaría de dicho organismo oficial, tras haber pasado el período normal de vacaciones.

El señor Gil Arroyo, nacido en Castrojeriz, pertenecía al Cuerpo técnico de la Administración Civil del Estado y llevaba tres años como titular de la expresada secretaría de la Gerencia del "Polo" habiendo prestado antes sus servicios en la Delegación de Hacienda de esta provincia. Estaba considerado como un funcionario de gran competencia, laboriosidad y bondad.

Reciban el testimonio de nuestro pesar la viuda del fallecido, doña María del Pilar de las Heras, hijos, Carlos y María del Pilar; padres, don José Gil y doña María de las Nieves Arroyo; hermanos, don José y don Luis; padres políticos, hermanos políticos y resto de familiares.

Niño herido grave por un coche

A las diez y veinte de la mañana del domingo, en el Km. 95 de la carretera Burgos - Santoña, término de Bercedo, el niño de 5 años Igor Gorka Nalda Villacañas, que se encontraba veraneando en eta localidad, resultó gravemente herido al ser atropellado por el turismo, matrícula BI-2492-B, que conducía María Begoña Berrecheguren Melendo, de 24 años. Practicó diligencias la Guardia Civil de Medina de Pomar.

Mañana, conferencia de Emilio Salcedo en los Cursos de Verano hispano - franceses

El ilustre periodista y crítico literario hablará de Unamuno

Mañana, miércoles, día 22, a las siete y media de la tarde y en el salón de actos del Instituto femenino de Enseñanza Media "Cardenal López de Mendoza" pronunciará una conferencia, dedicada a los Cursos de Verano "Mérimée-De Sebastián", nuestro querido compañero, don Emilio Salcedo, periodista y crítico literario de "El Norte de Castilla" de Valladolid.

Desarrollará el tema "En torno al Casticismo de Unamuno-Revisión de un tópico".

El acto será público.

IMPORTANTE EMPRESA

NECESITA

Para su Delegación de BURGOS

JOVENES ambos sexos

IMPRESCINDIBLE:

- Don de Gentes.
- Buena presencia.
- Iniciativa.
- Fuerte personalidad.
- Gran sentido de la responsabilidad.
- Cultura nivel Bachiller.

OFRECEMOS:

- Trabajo independiente de relaciones públicas.
- Formación continua a cargo de la Empresa.
- Condiciones económicas a convenir.
- Puesto sólido y estable.
- Posibilidades de promoción.

Interesados dirigirse por escrito a mano adjuntando historial y fotografía al número 1.054. Almirante Bonifaz, 3 — BURGOS.

(R. O. C. núm. 6.334)

PISOS

ZONA GAMONAL

- 4 Habitaciones amplias.
- 1 Baño completo.
- 1 Ascensor descensor.
- 1 Terraza amplia a la mejor orientación.
- Parquet en habitaciones.
- Esmeradísima construcción, casi lujo.
- Portal elegantísimo: mármol madera noble.

Precios ventajosos, pequeña entrada inicial resto 15 años

Información y venta: AGENCIA CONDE. Pl. Alonso Martínez, 7-A, 3.°. Teléfonos: 20 79 42 y 22 01 25

SEGUNDO ANIVERSARIO DE LA SEÑORA

D.ª Antonia Durán Cajal

Que falleció el 21 de Agosto de 1971.

(Q. E. P. D.)

SU ESPOSO, D. LORENZO GARCIA OLIVAS; HIJOS, NIETOS Y DEMAS FAMILIA.

RUEGAN oraciones por el eterno descanso de su alma. Se celebrarán misas en la iglesia parroquial de San Cosme y San Damián, hoy 21, a las nueve y media y once de la mañana. En la iglesia de la Merced (PP. Jesuitas) a las diez de la mañana y ocho de la tarde y en la iglesia del Carmen, a las siete y media y ocho y cuarto de la tarde.

Burgos, 21 de Agosto de 1973

EL SEÑOR

D. CARLOS GIL ARROYO

Partió hacia el Padre en el día de ayer, a los 39 años de edad, habiendo recibido los Santos Sacramentos y la Bendición de Su Santidad

Q. E. P. D.

Sus apenados: esposa, doña María del Pilar de las Heras; hijos, Carlos y María del Pilar: padres, don José y doña María de las Nieves; hermanos, don José y don Luis; hermanos políticos, don Gregorio (sacerdote), don Santiago, doña Antonia doña María del Carmen, doña Herminia y doña María del Pilar; padres políticos don Laurentino y doña Apolonia; sobrinos, primos y demás familia

SUPLICAN a sus amistades oraciones por el eterno descanso del alma del finado y la asistencia a las honras fúnebres y funeral, que se celebrarán HOY a las CINCO, en la iglesia parroquial de La Anunciación, seguidamente la conducción del cadáver al cementerio de San José. Actos piadosos por los que anticipan las gracias.

Vivía: Avenida del Cid, 24.

LA FAMILIA NO RECIBE.

Burgos, 21 de Agosto de 1973

M.E.C.D. 2017

actualidad BÚRGALESA

MOVIMIENTO DEMOGRAFICO.— Durante el día de ayer se verificaron en el Registro civil las siguientes inscripciones:

Nacimientos: María Isabel Barrero Cuevas, Oscar José Hervosa Vicente; Virginia Domingo García, Manuel María de Juan Ribeiro da Fonseca; Alfonso Hernando y Portilla; Sonia Erquicia Lozano; Sonia González Calvo; Jesús María Alcalde Revilla; Alvaro de las Heras Nuño; Gerardo Javier López López; Ana Begoña Palacios Lerma; Mercedes Mata Fernández; María Isabel Prádanos Barcenilla; María Visitación Royuela López.

Matrimonios: Don Bonifacio de Domingo Peñacoba con doña Leonor Bueno Cazarro, el día 22, a las 12,30, en la iglesia de San Lesmes.

Defunciones: Eusebia Guerrero Páramo, de Sonseca (Toledo), 91 años; Felipe Hermosilla Llanos, de Cerezo de Río Tirón, 52 años; Julio Blanco Guerrero, de Burgos, 40 años; Agustina Rodríguez Seisdedos, de Salamanca, 89 años; Francisca Genoveva Ruiz García, de Quintanillabón, 80 años.

REANUDACION DE CONSULTA. — El Dr. Margarit, reanuda su consulta. En calle Vitoria. 46, 1.º Previa petición de hora.

BOLETIN METEOROLOGICO comprensivo de los datos recogidos ayer en el Observatorio del Instituto de Enseñanza Media, femenino:

Barómetro.—A las ocho de la mañana 691,0; a la una de la tarde, 691,8; a las siete de la tarde, 690,8.

Temperatura ambiente.— Máxima 31,6 grados, a las 18 horas; mínima, 15,8 grados, a las 6,30 horas.

Dirección y velocidad del viento.— A las ocho de la mañana, SE, 7 kilómetros; a la una de la tarde, SE, 9 kilómetros; a las siete de la tarde, SE, 6 kilómetros.

Humedad relativa del aire, 24 por 100.

CUPON PRO-CIEGOS
N.º 686 PREMIADO
EN EL SORTEO DE AYER
muebles
evelio
VITORIA, 56

SUSPENSION DE CONSULTA. — El Dr. José A. Navarro, especialista en niños, suspende su consulta hasta el día 10 de Septiembre.

VIAJES SAYCA
VIERNES, DIA 24
A LAREDO
Batalla de flores
Salida, 7 mañana
DIAS 25 Y 26
A MADRID
Fin de semana
DIAS 1 Y 2 DE SEPTIEMBRE
A MADRID
Fútbol
Rayo Vallecano Burgos C. F.
AGV. I-136
Moneda, 18
Teléfono 20 94 38

El Dr. F. J. Sanz Alvarez, especialista en niños, suspende su consulta hasta el día 3 de Septiembre.

Soto y Alonso, S. L.
VIERNES, DIA 24
A LAREDO
Batalla de flores
Fútbol
Laredo-Burgos C. F.
Domingo, día 26
A LAREDO
A Santa Casilda
Taquillas 15 y 16
Estación Autobuses

AGRADECIMIENTO.—Los hijos y demás familiares de doña Elvira Santamaría Cabo fallecida el día 9 de los corrientes (Q. E. P. D.), los ruegan expresemos en su nombre el agradecimiento a cuantas personas asistieron al entierro y funeral.

EL CUPON PRO-CIEGOS. En el sorteo celebrado el día de ayer resultó premiado con 1250 pesetas el número 686 y con 125 pesetas, todos los números terminados en 86.

DECORADORA
PRECISA
Importante Empresa Interesadas, dirigirse por escrito indicando historial profesional al n.º 1.058. Almirante Bonifaz, 3. BURGOS.
(R. O. C. 6.352)

VIERNES, 24 AGOSTO
A LAREDO
Gran Batalla de Flores
Salida: 7,30 mañana
A GALICIA
5 días. Salidas:
5 y 19 de Septiembre
A GALICIA
8 días. Salida:
9 de Septiembre
COSTA BRAVA y ANDORRA
8 días. Salida:
2 de Septiembre
LOURDES
3 días. Salidas:
7 y 21 Septiembre
Fátima - Lisboa
7 días. Salida:
10 de Septiembre
Viajes Clunia
Ag. V. G. N. 134
Paloma, 25
Teléfono 206633

FARMACIAS DE GUARDIA.— Camarero, Moneda, 14; Tomás, Concepción, 12; Sáiz Gómez, Vitoria, 47 y Sira Pascual, Barriada Illera (plaza Mayor 7).

SE PRECISAN
señora de cocina y dependiente de mostrador
Interesados presentarse en MESON ASTORGA, Avellanos, 8.

ACCIDENTES DE CIRCULACION. — En el Km. 2'500 de la carretera Medina de Pomar - Incinillas término de Medina de Pomar el turismo matrícula de Bilbao, 2266-D, conducido por Ismael Rodríguez Gallo de 36 años, casado, natural de Ahedo y vecino de Bilbao, calle Iturribide y ocupado por Francisco Zamanillo Rosales, de 47 años, religioso natural de Hoz de Arreba y vecino de Salamanca, sufrió accidente de circulación por velocidad excesiva en curva ,sufriendo heridas graves el conductor y leves el ocupante

Intruyó diligencias el Equipo de Atestados de la fuerza de Tráfico.

—A las siete y media de la mañana de ayer, en el Km. 38'800 de la carretera Bilbao - Reinosa, en el término de Ungo de Mena la motocicleta matrícula de Bilbao, 102.383, conducida por José Díez Barrios, se salió de la calzada a consecuencia de haberse dormido el conductor, que en el accidente resultó con heridas graves.

—A las doce y media de la noche de ayer, en el Km. 261'800 de la carretera N-122 (Zaragoza - Portugal) en el término de Fresnillo de Dueñas salió de la calzada, chocando contra la empalizada de un paso a nivel, el turismo matrícula B-461.162, conducido por Jorge Cáceres Ripol. Resultaron el conductor ileso y el ocupante, Alfonso Martínez Ariza, de 25 años leve, sufriendo el vehículo desperfectos de consideración.

Se necesita Camarero
media jornada
DE 7 A 11,30 TARDE
para Sala de Fiestas. Teléfono 17. Ibeas de Juarros.
(R. O. C. 6.069)

Del DIARIO DE BURGOS correspondiente al viernes 20 de Agosto de 1973

LA Compañía deÁrsilla Criado estrenó ayer, en el Principal, la comedia de Antonio Casas «...Y creó las madres», que gustó al público.

MAESE Calvo está dando fin a la realización del retablo de Castilla, composición en la que la Historia y el Arte de la región madre de España están combinadas en una representación armónica.

LA temperatura máxima de ayer fue de 35,8 y la mínima, de 17,8.

ESPAÑOL PARA EXTRANJEROS
ALEMAN - INGLES - FRANCES
INLINGUA
PREPARACION ESCUELA CENTRAL DE IDIOMAS
Plaza Alonso Martínez, 7.

INFORMACION OFICIAL

INFORMACION MILITAR

DESTINOS. — Guardia Civil: teniente D. Francisco Merchán García, de la 531 Comandancia (Burgos) a la 611 (Valladolid) Caballería: sargento D Gerardo García Cuadrado del Regimiento Acorazado España número 11, al Regimiento de Instrucción de la Escuela de Aplicación de Caballería y Equitación del Ejército (Valladolid)

DELEGACION PROVINCIAL DE EDUCACION Y CIENCIA

COLOCACION DE MAESTROS PENDIENTES DE DESTINO — Para general conocimiento de los maestros pendientes de colocación, se hace pública la siguiente relación de vacantes a cubrir tanto en propiedad definitiva como en propiedad provisional.

Maestros. — Propiedad definitiva: Arauzo de Miel. U E G.; Arija, U. E. G.; Arija. U E G.; Barrasa (Valle de Mena), unitaria; Busto de Bureba C N., tres unidades; Caleruega, U E G.; Coruña del Conde, unitaria; Covarrubias, C. N.; Frías. U E G., dos unidades, Fuentelisendo, unitaria; Gumiel de Hizán. U E G.; Gumiel del Mercado U E G. dos unidades; Hacinas unitaria; Huerta del Rey. U E G.; Mahamud, unitaria; Milagros U E G.; Moncalvillo de la Sierra unitaria: Nebreda, unitaria; Neila unitaria; Olmedillo de Roa unitaria: Olmillos de Sasamón unitaria: Oña, C. N.; Palacios de la Sierra, U. E. G.; Peñaranda de Duero, U. E. G.; Pinilla de los Barruecos, unitaria; Pinilla Trasmonte, U. E. G., dos unidades; Poza de la Sal, C N., dos unidades; Regumiel de la Sierra, unitaria; Royuela de Río Franco U. E. G.; Santa María de Campo, U. E. G.; Tórtoles de Esgueva, U. E. G.; Trespaderne C N Valdeande, U. E. G.; Villafruela U. E. G.; Villangómez, unitaria. Vilviestre del Pinar, U. E G.; Villorejo, unitaria: Zazuar unitaria.

Propiedad provisional: Adrada de Haza, U. E. G.; Los Balbases U. E. G.; Belorado, C N.; Burgos «Capiscol», C N., dos unidades: Burgos «Huelgas», unitaria; Burgos «Rodríguez de Valcárcel» C. N.; Cardeñadijo, U E G.; Castrillo de Murcia, unitaria: Cladoncha, unitaria; Contreras unitaria; Hornillos del Camino unitaria; La Horra, unitaria. Medina de Pomar, C. N., tres unidades; Miranda de Ebro «Matillas», dos unidades; Miranda de Ebro «Aquende» C N.; Padilla de Arriba, unitaria; Pradoluengo U. E. G., dos unidades: Quintanar de la Sierra, C N.; dos unidades; Santa Cruz de la Salceda U. E. G.; Treviño. U E G. dos unidades; Valdezate, unitaria; Villadiego, C. N.; Villaescusa de Roa, unitaria; Villalba de Duero unitaria; Villalbilla de Gumiel unitaria; Villarcayo C N.; Villovela de Esgueva unitaria

Maestras. — Propiedad definitiva: Arauzo de Torre, unitaria: Cilleruelo de Arriba, U mixta: Ciruelos de Cervera, U. mixta; Fuenteodra (Humada), U. mixta; Jaramillo de la Fuente, U. mixta; Ordejón de Abajo (Humada), U mixta; Oteo (Junta de Oteo), U. mixta; Pineda de la Sierra, unitaria; Rebolledo de la Torre, U. mixta.

Propiedad provisional Agés, U. mixta; Amaya, U. mixta; Anguix, U mixta; Aranda de Duero «Primer Distrito», C. N., una unidad de párvulos; Aranda de Duero, «Segundo Distrito», U. E. G., dos unidades; Arenillas de Riopisuerga, U. mixta; Bayas, unitaria (Miranda de Ebro); Belorado, C. N., unidad de niñas, unidad de párvulos; Canicosa de la Sierra, U. E. G., unidad de párvulos; Castrillo de la Vega, U E G., unidad de párvulos; Castroceniza, U. mixta; Cilleruelo de Abajo, U. E. G.; Espinosa de los Monteros, C. N., unidad de párvulos; Fuencaliente de Puerta, U mixta; La Gallega, U. mixta; Grijalba, U. mixta; Huerta del Rey, U. E. G., unidad de párvulos; Huerta de Abajo, U. mixta; Humada, mixta; Irus de Mena, U. mixta; Lerma, C. N., unidad de párvulos; Lezana de Mena, U. mixta; Medina de Pomar, C. N., unidad de párvulos; Miranda de Ebro «Matillas», C. N., dos unidades de niñas, una unidad de párvulos; Miranda de Eb. «Aquende», C N. dos unidades; Momediano de Losa, U. mixta; Monasterio de la Sierra, U mixta; Oña, C. N., unidad de párvulos; Pampliega, U. E. G.; Pinedillo, U mixta; Poza de la Sal, C N.; Prádanos del Tozo, U. mixta; Presencio, U. E. G.; Quintanilla de Río Fresno, U. mixta; Riocabado de la Sierra, U. mixta; Santa Inés, unitaria; Santa Cruz del Tozo, U mixta: Santo Domingo de Silos, unitaria; Sedano, U. mixta; Sopeñano de Mena, unitaria; Sordillos, U. mixta; Torrepadierne, U mixta; Vilviestre de Muñó, U mixta;

Villasur de Herreros, U. mixta; Villela, U. mixta; Vizmalo, U. mixta; Yudego, U. E. G.; Cabañes de Esgueva, unidad de párvulos; Santa María Tajadura, U. mixta.

De esta relación se han excluído aquellas vacantes adjudicadas en virtud del Dcto de 24 de Septiembre de 1964 sobre maestros afectados por concentración de escuelas y por derecho de consortes.

Si algún maestro considerase omitida o indebidamente anunciada alguna de las vacantes, deberá ponerlo inmediatamente en conocimiento de esta Delegación provincial. En días sucesivos se harán públicas las relaciones de maestras y maestros que deberán alcanzar destino, tanto en propiedad provisional como definitiva, y se anunciará la fecha, lugar y hora en que se efectuará la elección, en el transcurso de la cual no se atenderá ningún tipo de reclamación que debieran haberse formulado hasta el día anterior de efectuarse la misma. Esta relación es susceptible de modificaciones

---

Cartelera de ESPECTACULOS

AVENIDA.— Hoy, 5,30, 7,45 y 10,45, prodigioso estreno «western»..., para admirar: **«Lucky Luke, el intrépido** (2). La renovación y cumbre del arte del dibujo. Menores.— El jueves el acontecimiento artístico del año: «Mirandolina». Nuria Torray y treinta primeras figuras. ¡Maravillosa!

CALATRAVAS.—5,30, 7,45 y 10,45, alegre y picaresco estreno (en Todd-Ao-70 mm. y Eastmancolor), **«Blanca por fuera y rosa por dentro»** (3) J. L. López Vázques, Esperanza Roy y José Rubio, en una divertida sátira de amor y celos «a la española» del célebre e ingenioso Jardiel Poncela. (Mayores).

COLISEO.— Hoy, de 4 a 1, programa sensacional: **«Un dólar y una tumba»** (3 R.). John Ireland, Robert Woods. Gigantesco «western» para los que aman las emociones y la acción. Y **«Sin balas y disparando»** (3). Tom Courtenay, Romy Schneider. Un film colosal. (Mayores 18 años)

CONDAL.— Continua de 4 a 12. Ultimo día del programa de humor, gracia y regocijo sin tasa, en **«Guapo heredero busca esposa»** (3). con Alfredo Landa y Esperanza Roy Tecnicolor. Y **«Lejos del mundanal ruido»** (3) Cinemascope, color Amor, violencia, drama y turbulentas pasiones. (Mayores 18 años)

CONSULADO.— Continua de 4,30 a 1. Formidable programa doble: **«El distraído»** (s. c.) Un humor diferente, en una película diferente. Y **«Divorcio a la andaluza»** (s. c.) Gloria Osuna, Luis Marín Las escenas más atrevidas, en un ambiente de optimismo. (Mayores 18 años).

CORDON.— En Agosto, 31 días, 31 películas —cada día una película distinta, seleccionada y... ¡a precios populares!— Hoy, 5,30, 7,45 y 10,45, una impresionante visión de lo que podría suceder sobre la Tierra, quizás mañana mismo: **«El último hombre... vivo»** (3). Color. C. Heston. (Mayores 18).

DUCAL.— Hoy, de 4 a 12, programa soberbio: **«La leyenda de la ciudad sin nombre»** (3). Lee Marvin, Clint Eastwood. El «western» que está por encima de los mejores, porque ¡es el mejor de todos! Y **«Muerte de un atracador»** (3). Acción y carcajadas, para que lo pase bomba. (Mayores 18).

GOYA 5,30, 7,45, 10,45, **«Sol rojo»** (3 R.). Charles Bronson. Ursula Andrews, Alain Delón En sistema Todd-Ao. El sol se tiñó de sangre en la aventura más violenta vivida en el Oeste. (Mayores 18 años).

GRAN TEATRO.—Hoy, continua de 5 a 1. Un programa sencillamente sorprendente. El sobrecogedor estreno, en cinemascope-color: **«El espectro del terror»** (s. c.). Estremecedora, angustiosa, espeluznante. Y **«El mundo de Suzie Wong»** (3 R.) Un film apasionante, en tecnicolor. (Mayores 18 años).

REX.— Hoy, de 4 a 10, último día. Gran doble: **«El tatuado»** (2) La mejor de Luis de Funes, en un alarde de gracia y con Jean Gabin de compañero. ¡No hay quien dé más! Y **«El juego de los espías»** (2). Rory Calhoun. Espionaje a ritmo trepidante de emociones. (Menores diez años 10 pesetas).

TIVOLI.- (Sala especial en verano —aire acondicionado—). 5,15, 7,45 y 10,45 de Ken Rusell con la sorprendente Twiggy el jovial estreno de fantasía, gracia y humor: **«The boy friend» (El novio)** (2) Panavisión-Metrocolor. ¡La eterna juventud de los felices años 20! V. O. inglesa. (Apta).

M.E.C.D. 2017

¿Deja Rafael Frühbeck la dirección de la Orquesta Nacional?

Se dice que ha sido contratado por la Sinfónica de Montreal

«El Diario Vasco», de San Sebastián, publica con cierto relieve y en primera página, en su edición del pasado domingo, la siguiente información:

«Noticias no confirmadas hasta el momento señalan que el ilustre director de la Orquesta Nacional, Rafael Frühbeck de Burgos ha sido contratado como director de la Orquesta Sinfónica de Montreal (Canadá). No se sabe si el contrato es por un año o más y se comenta que el maestro Frühbeck será en San Sebastián donde se despida de la dirección de la Orquesta Nacional de España, podium que ocupó al

fallecimiento del inolvidable maestro Ataulfo Argenta.

La noticia tiene ya tal vuelo en varias capitales españolas que se habla de diversos maestros para sustituirle.

LA SEGURIDAD SOCIAL

Un exacto cumplimiento de las obligaciones que impone la Seguridad Social entraña una mejor prestación de sus beneficios. Debe colaborarse a tal fin, asesorándose convenientemente en las dependencias provinciales de las Entidades Gestoras de la Seguridad Social

Se necesitan PEONES

Razón: CONSTRUCCIONES SERRANO

Calle Legión Española, número 10. Telf 201543
BURGOS
(R. O. C 6.239)

Para Departamento Técnico de Aplicaciones en Empresa relacionada con el ramo de la Madera.

SE NECESITA

Ingeniero Técnico Industrial o Químico

para trabajos de Técnico de Aplicaciones.

REQUISITOS:

- Carnet de conducir.
- Si es posible coche propio.
- Servicio Militar cumplido.
- Dispuesto a viajar.
- Condiciones a convenir.
- Se valorará experiencia en el Ramo de la Madera

Interesados escribir al Apartado, 223 de BURGOS

Sepelio del cadáver de un guarda forestal

Murió en el curso de un incendio ocurrido en Gerona

Gerona (Cifra). — En los bosques de Porqueras - Seriña, con ocasión del grave incendio declarado el pasado sábado y extinguido a primeras horas de la madrugada, ha perdido la vida el guarda forestal, Luis Andrés Vaillés, de 52 años de edad.

El fatal accidente sobrevino a las tres de la madrugada al tropezar al víctima con unos matorrales y caer por un terraplén de unos cinco metros de altura con tan mala fortuna que se fracturó la base del cráneo pereciendo a los pocos instantes.

El acto del sepelio ha tenido lugar esta tarde en la localidad de Las Presas donde tenía su domicilio. Ha presidido el acto el delegado provincial del Ministerio de Agricultura.

A primeras horas de esta tarde se ha declarado un nuevo incendio forestal en el término de Villademuls, colindante con los de Porqueras-Seriñá. En el momento de transmitir la información a última hora de la tarde, el fuego no decreció y se espera al llegada ed al noche para la llegada de la noche pa-

MUERE CARBONIZADO EN UN INCENDIO

Aranjuez (Madrid) (Logos). — Esta tarde se ha producido un gran incendio en un inmueble y en un almacén de muebles que existía en los bajos del mismo. Falleció carbonizado el propietario del almacén, don Alfonso Monreal Arribas.

Por tratarse de una edificación antigua las llamas tomaron un rápido incremento y algunos vecinos que se encontraban en el inmueble tuvieron que desalojarlo rápidamente, ayudados por los bomberos y fuerzas de la Guardia Civil. El almacén de muebles y algunas viviendas quedaron destruídas por el siniestro, que fue sofocado hacia las seis de la tarde

INCENDIO EN UNA FABRICA DE PLASTICOS

Irún (Logos) — Un voraz incendio ha destruído totalmente la fábrica de plásticos Mel, en la localidad guipuzcoana de Legazpia la factoría, que anteriormente se dedicaba a la fabricación de botones, había añadido a esta especialidad el suministro de elementos de plástico. Era propiedad de doña María Echevarría y de su hijo don Nicolás Guerricó Echevarría.

La gran cantidad de material plástico almacenado provocó un gran número de explosiones dos de ellas de gran fuerza. Fueron llamados urgentemente los bomberos de Eibar Beasain y Durango, que colaboraron con los de Legazpia en los trabajos de extinción del incendio.

No hubo que lamentar desgracias personales. La fábrica quedó totalmente destruída pero por el momento se desconoce la cuantía de las pérdidas.

«La verdadera belleza no debe separarse de la bondad»

Nueva exhortación de Pablo VI contra la decadencia civil, moral y espiritual

Castelgandolfo (Italia) (Efe). — «La verdadera belleza no debe separarse de la bondad», dijo hoy el Papa Pablo VI en las palabras que pronunció el domingo antes de la oración del Angelus, en presencia de millares de fieles que se habían reunido ante el palacio apostólico de Castelgandolfo, en una nueva exhortación contra la decadencia civil, moral y espiritual de nuestra sociedad.

«Convendría recordar —observó el Pontífice— cómo esta noción de belleza, aislada de sus raíces esenciales de perfección, integridad y orden, se aplica, casi de contrabando a valores diversos no siempre verdaderamente humanos, como la simple forma estética, la vibración del placer o bien al arte, apartado de la solidaridad con la vida, a la expresión sensible y ofensiva al pudor, a la deshonestidad a la delincuencia en sí misma»

Insistió asimismo Pablo VI en que «este libre curso de seudobelleza a menudo cohonesta espectáculos literatura y costumbres cada cual más deplorables y cómplices de una común decadencia civil moral y espiritual»

«Nosotros —agregó el Santo Padre—, pequeños, pero amorosos discípulos de la sabiduría cristiana, recordaremos cómo la belleza verdadera no debe separarse de la bondad y tendremos siempre presente, como lámpara inspiradora, la belleza de María, la belleza inocente».

Invitó el Papa a seguir esta belleza de María «que santos y artistas han buscado plasmar en imágenes célebres y populares y que el pueblo fiel reivindica como propio tesoro.

SE VENDE O TRASPASA

AUTO SERVICIO DE ALIMENTACION

zona céntrica, modernas instalaciones, mucha clientela. Por no poderlo atender. Informes: teléfono 209415.

Paraguay vuelve a abrir sus fronteras con la Argentina

Reunión, en Chile, de expertos cara a la «cumbre» de países no alineados

El presidente rumano visitará Colombia

Bogotá (Efe). — El presidente del Consejo de Estado de Rumania, Nicolae Ceaucescu, efectuará en la segunda década del mes de Septiembre próximo, una visita oficial a Colombia, según comunicado del Ministerio de Relaciones Exteriores de este país entregado hoy lunes, a la Prensa.

El texto del comunicado fue publicado simultáneamente en Sofía y Bogotá

REUNION DE EXPERTOS DE PAISES NO ALINEADOS

Santiago de Chile (Efe). — En la mañana de hoy se iniciaron en la capital chilena las deliberaciones de los expertos de países no alineados que han sido encargados de la preparación de documentos sobre las inversiones extranjeras privadas en los países en vías de desarrollo.

El encuentro de expertos forma parte de la próxima reunión de mandatarios de países no alineados que se celebrará en Argelia, a la cual asistirá el presidente de Chile Salvador Allende.

El encuentro técnico de Santiago, que se efectúa en los salones del edificio "Gabriela Mistral" donde se desarrollo la tercera conferencia de las Naciones Unidas para el comercio y el desarrollo, está presidida por Hernán Santa Cruz, embajador de Chile ante los organismos internacionales con sede en Ginebra.

Como vicepresidentes fueron elegidos Mr Honorvar delegado de la India y Mohamed Sahran de Egipto.

Asisten quince delegaciones de países miembros del grupo de no alineados además de seis delegaciones de observadores de Iberoamérica, aparte de Chile.

El contenido central de los debates iniciados hoy es llevar a la culminación del encuentro de jefes de Estado en Argel, "un proyecto de estatuto que comprenda una serie de criterios, técnica y procedimientos para poner las inversiones privadas extranjeras al servicio de los objetivos del desarrollo nacional y que deberá regir la adopción de una política común en materia de inversiones extranjeras privadas"

REAPERTURA DE FRONTERA

Asunción (Efe-Reuter). — El Gobierno de Paraguay ha procedido hoy a la reapertura de su frontera con Argentina, cerrada parcialmente el pasado sábado ha anunciado el Ministerio del Interior.

El cierre fronterizo del pasado sábado se produjo como consecuencia de haber sido detectados "elementos subversivos" al Gobierno del presidente Alfredo Stroessner en territorio argentino próximo a la frontera con Paraguay.

A los turistas se les ha permitido entrar en territorio paraguayo tras ser sometidos a un severo registro según funcionarios de inmigración.

El paso de productos argentinos a través del puente fronterizo o por transbordador ha sufrido una notable disminución.

¿POR MIEDO NO ERES DONANTE? La donación de sangre sólo es perjudicial a los ojos de la ignorancia

Visítenos

Su coche lavado, secado y abrillantado en 4 minutos, con la máquina automática más moderna en Burgos, a la altura de las provincias más adelantadas. Calle Lealtad, en la Vía Ronda Salida a Madrid Telf 208748

JUEVES Y VIERNES

¡¡¡EL ESPECTACULO MAS GRANDIOSO QUE SE HA VISTO EN UN ESCENARIO!!!

«MIRANDOLINA»

ES... NURIA TORRAY

ES... ¡¡¡EL ACONTECIMIENTO ARTISTICO DEL AÑO!!!

"Pieza magistral. Espléndido espectáculo de impagable hermosura" —MADRID—.

"Eclosión de todas las artes. Un puro deleite". —BARCELONA—.

«MIRANDOLINA»... es NURIA TORRAY

Según "LA LOCANDERA", de GOLDONI. Versión libre, letra de las canciones, escenografía de los bailes y dirección:

JUAN GUERRERO ZAMORA

"Una verdadera fiesta de luz, canciones, bailes, alegría, añoranzas...". —MADRID—.

ES... EL TEATRO AVENIDA

Localidades a la venta. NOTA: Quedan rigurosamente suspendidos los pases de favor.

MAS INFORMACION NACIONAL

LLEGA A MADRID EL NUEVO EMBAJADOR DE TURQUIA

Madrid (Cifra). — El nuevo embajador de Turquía en Madrid, señor Zeki Kuneralp, ha llegado esta tarde, aproximadamente a las veinte horas, al aeropuerto de Madrid-Barajas.

El señor Kuneralp procedía de Zurich y en el aeropuerto madrileño fue recibido por distintas representaciones y personalidades.

AGA KHAN Y SALIMA, EN GALICIA

La Coruña (Cifra). — Su Alteza Real Sar Karin Aga Khan y su esposa, Salima llegaron hoy a La Coruña en su yate "Kallmoun" procedían de Bremen, donde fue construído el yate.

El yate salió hacia Vigo, Lisboa y Málaga.

M.E.C.D. 2017

NUEVOS PLANES DE ESTUDIO EN LAS FACULTADES DE DERECHO

Normas en cuanto al acceso del primero al segundo grado de Formación Profesional

Madrid (Cifra). — Se determinan las directrices que han de seguir los planes de estudios de las Facultades de Derecho, por resolución del Ministerio de Educación y Ciencia, que hoy inserta el «Boletín Oficial del Estado».

La presente disposición señala que el primer ciclo de enseñanzas básicas y con tres años de duración, será común para todos los alumnos y su primer curso podrá tener carácter coordinado.

Para pasar al segundo ciclo será indispensable tener aprobadas todas las materias correspondientes al primero; sin embargo, cada Facultad podrá proponer, si lo considera necesario, requisitos adicionales, siempre que se exijan por igual a los alumnos propios y a los procedentes de otras Facultades o Colegios universitarios.

En el segundo ciclo se han elegido tres secciones (Derecho privado, Derecho público y Derecho de la empresa) que han sido ya experimentadas en los planes pilotos de las Universidades de Sevilla y Valencia. Al término del segundo ciclo los alumnos que hubieran aprobado todas las asignaturas que se indican en la presente resolución obtendrán el título de licenciados en Derecho, sección correspondiente, que capacita para el ejercicio profesional. Para el acceso al tercer ciclo será necesario tener cursada al menos la especialidad.

Las Universidades podrán establecer especialidades. Al proponer los proyectos de planes de estudios indicarán si las asignaturas han de ser cuatrimestrales o de curso completo, así como cuáles han de ser sus horarios.

Las Facultades distribuirán en disciplinas las materias aquí señaladas. Cuando una de estas materias diese origen a varias disciplinas será de aplicación en los traslados la norma de que todas las de una misma materia han de ser aprobadas en la misma Universidad.

FORMACION PROFESIONAL

Madrid (Cifra). — Las eseñanzas complementarias de acceso del primero al segundo grado de formación profesional se desarrollarán normalmente en el año académico o por superaciones parciales según la disponibilidad de asistencia de los escolares.

Estas enseñanzas, según una orden del Ministerio de Educación y Ciencia que hoy publica el «Boletín Oficial del Estado» se agruparán en tres áreas diferenciadas: área del lenguaje, área social y antropológica y área de las ciencias matemáticas y de la naturaleza y se desarrollarán en cuanto a contenidos y horarios que se señalan en el anexo que publica esta disposición.

Serán comunes para todos los alumnos las áreas del lenguaje y social y antropológica.

El área de las ciencias matemáticas y de la naturaleza será diversificada en la línea de los tres sectores básicos en que se encuadran las enseñanzas de formación profesional.

Los alumnos procedentes del primer grado de formación profesional que hayan seguido de forma regular las enseñanzas complementarias establecidas, acreditarán su aptitud para el acceso al segundo grado de formación profesional mediante una prueba de madurez.

Igualmente deberán llevar a cabo la prueba de madurez quienes fueran dispensados de las enseñanzas complementarias por haber prestado servicios en el mundo del trabajo por un período mínimo de dos años una vez terminados los estudios del primer grado.

Dicha prueba de madurez se ajustará a los contenidos de las áreas que se señalan y estará constituída por tres ejercicios, uno por área, basados en un supuesto práctico para cuya solución el alumno haya de poner de relieve la formación adquirida en las distintas materias componentes del área.

La evaluación final de los alumnos debe obtenerse por integración de los datos aportados por las evaluaciones obtenidas en las tres áreas, teniendo en cuenta el expediente académico. Si la apreciación global es positiva, éste será el resultado final.

Si no existiese valoración negativa en alguna de las áreas se procederá a la realización de una entrevista con el equipo de evaluación, donde se podrá apreciar el grado de madurez del alumno y determinarse una calificación real.

Si el resultado de esta entrévista confirmara la valoración negativa de una área, los alumnos deberán realizar actividades de recuperación que les deben ser señaladas expresamente a efectos de posible superación, en nuevas convocatorias de dicha área, conservando por tres años la suficiencia en las áreas restantes.

UN COLEGIO EN COOPERATIVA

Eibar (Guipúzcoa) (Logos). — Con gran asistencia de socios se ha celebrado hoy una Asamblea general extraordinaria, de padres de alumnos del Colegio Ikastola, que se van a constituir en cooperativa para crear un Colegio para sus hijos.

La citada cooperativa se va a constituir en la localidad de Elgoibar.

Los diseñadores de moda soviéticos predicen la vuelta a los años sesenta

Moscú (Efe-UPI). — Las modas a finales de este siglo seguirán con el tono de los años sesenta, de acuerdo con las predicciones de los más importantes diseñadores de modas de la Unión Soviética.

Vachaslav Zaitzev, escribiendo en "Nedelya", el suplemento semanal del diario gubernamental "Izvestia", ha manifestado que dentro de 25 años que la moda seguirá con el estilo de los años sesenta, minifalda y colores vivos para las jóvenes y sencillez y colores discretos para las de media edad.

En cuanto a los modelos, Zaitzev predice que "continuarán con los tradicionales lunares, líneas geométricas y diseños floridos aunque lo que sea, el tiempo lo sugerirá".

En el inmediato futuro, los diseñadores, prevén dos principales direcciones, "una, romántica, que implica una libertad y suavidad de estilo, y otra clásica, en la que los temas de los negocios y los deportes se afirmarán por sí mismos"

La gente joven, hombres y mujeres, vestirán conjuntos de varios motivos, dijo Zaitzev, añadiendo que una posibilidad podría ser una blusa y una chaqueta o un jersey con pantalones y una chaqueta.

"Muy populares serán toda clase de adornos de cuero artificial, piel, ante, metal y madera entre los tejidos de moda para 1985 estarán la pana, lana mezclilla, tejidos de estambre, lino y algodón y cino con fibras de satén. Dentro de ellas los colores principales, termina Zaitvez, serán el amarillo, dorado, rosa y toda clase de marrones, acompañados de verde, azul, negro y blanco.

AUTOMOBA, S. A.

PARA SU BASE DE ARANDA DE DUERO

PRECISA

cubrir puesto de responsabilidad en funciones administrativas y de control.

SE EXIGE:

— Formación adecuada, dotes de mando y capacidad para las relaciones.

Se valorarán los conocimientos de talleres de automóviles, presupuestos, seguros, personal, etc.

Reserva absoluta para colocados.

Los interesados deberán dirigirse por escrito con amplio historial y pretensiones al apartado n.º 333 de BURGOS

JARDIN DE LA ISLA

(FRENTE A LA CASCADA)

PASEO DE LA ISLA, 6 al 10

MARAVILLOSOS PISOS

2, 3 y 4 DORMITORIOS

LLAVE EN MANO - GRANDES FACILIDADES

● Zonas ajardinadas ● Juegos de niños

● Garaje opcional ● Emplazamiento ideal

BEYRE, S. A.

Información en los edificios:

De 10 a 2 De 4 a 8 Festivos De 10 a 2

TELEFONO 20 - 20 - 55

SE NECESITA

MATRIMONIO

para servicio en casa particular en Bilbao (Las Arenas). Escribir indicando experiencia y referencias al Apartado 1.488 (Ref. núm. 1.689), o telefonear al 31 64 29 de Bilbao.

NUEVOS HOGARES

En la capilla de la Finca Báscones del Agua, propiedad de la familia de la novia y en la intimidad familiar, se celebró el pasado sábado, día 18, el enlace matrimonial de la señorita Maruja Gil Pérez-Andújar con don José Miguel Cárcamo de la Lastra.

La novia, que lucía un modelo de Pertegaz en organza natural, daba el brazo a su padre, el doctor don Arturo Gil Menéndez y el novio a su madre, doña Consuelo de la Lastra, viuda de Cárcamo.

Recibió a los novios al pie del altar el sacerdote don Mauro Casado, cura párroco de Quintanilla del Agua, el cual bendijo la sagrada unión y pronunció una elocuente plática.

Fueron testigos, por parte de la novia, su hermano, don Arturo; sus hermanos políticos, don Julián Barquín, don Ricardo Marzán y don Miguel Angel Pérez-Juez y sus tíos, don Joaquín Gil Menéndez, don Octavio y don Laureano Pérez-Andújar, don Antonio Betancor y don Manuel Berlanga y por parte del novio, don Vicente Bolado Rodríguez, don Manuel Ignacio Coca Pascual del Pobil, don José María Urquijo Ramírez de Haro, don José Ramón Chavarri, don Francisco Martín Gil, don Ramón Freire de Andrade, don Santiago Arroyal Martos y don Rafael Molina Forte.

Durante la ceremonia, don Javier de Zárate, subdirector de la Schola Cantorum del Círculo Católico, interpretó al órgano diversas composiciones clásicas. Las arras fueron portadas por los niños María Pérez-Juez Gil y Ramón Freire de Andrade Coca.

El aperitivo y almuerzo que siguió a la ceremonia religiosa fue servido por el Hotel "Almirante Bonifaz" en el jardín de la finca.

El nuevo matrimonio visitará en su viaje de novios diversas capitales europeas.

SE NECESITA

Oficial instalador electricista

TALLERES GUTIERREZ

Carretera Logroño, 18 (R. O. C. 6.346)

UNA NOCHE DE BODAS MUY ESPECIAL

Puerto Real (Cádiz) (Cifra). — El toldo de una mesa de café instalada en la plaza de la iglesia mayor de esta localidad ha sido todo "el hospedaje" encontrado por una pareja de recién casados sevillanos que, en principio, intentaban pasar su noche de bodas en la capital de esta provincia.

Los jóvenes —cuya identidad no ha sido facilitada— habían contraído matrimonio por la mañana en una iglesia sevillana, emprendiendo posteriormente viaje hacia Cádiz. Pero por imprevisión o quizás por exceso de optimismo no habían pensado en reservar hospedaje para su noche de bodas, comprobando desalentados cuando finalizaba la tarde que resultaba por completo imposible hallar alojamiento en la capital.

Decididos, se marcharon hacia San Fernando en espera de mejor suerte. Pero el resultado de sus gestiones fue el mismo. Igual que en Puerto Real, localidad a la que decidieron acudir en última instancia.

Alrededor de las dos de la madrugada, la infortunada pareja fue descubierta por un policía municipal, quien al enterarse de su situación no pudo hacer otra cosa que ofrecerles que aprovecharan el toldo de una mesa de café en la plaza de la iglesia para improvisar una tienda de campaña.

Tras aceptar la idea inicialmente con buen humor, la novia pasó de la alegría al llanto. Y rápidamente, en el primer tren que circulaba hacia Sevilla, volvió la pareja a su ciudad natal, renunciando al viaje de bodas que tan mal se había iniciado.

M.E.C.D. 2017

Entrevistas de Kosiguin con el presidente del Consejo de Alemania Democrática y de Brandt con el jefe del Gobierno holandés

Polémica franco - alemana sobre agricultura

Terremoto en Rumania

Moscú (Efe). — El presidente del Consejo de Ministros soviético, Alexei Kosiguin, ha recibido hoy en el Kremlin al presidente del Consejo de ministros de Alemania Democrática, Willy Stoph, con quien celebró conversaciones cuyo objeto principal es examinar una serie de cuestiones relacionadas con la coordinación de los planes económicos de los dos países para el período de 1976-80, anuncia la «TASS».

En ambientes próximos a la Embajada de Alemania Federal en Moscú se relaciona la entrevista con la línea general de los países del Este respecto a la problemática de Berlín Occidental y de su representación consular por Bonn.

La sucesión a Walter Ulbricht en la presidencia del Consejo de Estado de la R.D.A., puede ser otro de los motivos de la improvisada visita de Willi Stoph a Moscú.

BRANDT RECIBE AL JEFE DEL GOBIERNO HOLANDES

Bonn (Efe). — El canciller federal, Willy Brandt recibió hoy en Bonn al jefe del Gobierno holandés, Joop Den Uyl para tratar sobre cuestiones de política europea y problemas bilaterales.

Le acompaña su ministro de Relaciones Exteriores, Max Van Derstoel, que se entrevistó a su vez hoy, con su colega alemán Walter cheel.

TERREMOTO EN RUMANIA

Viena (Efe).—Rumania ha registrado hoy el peor terremoto que se ha producido en su suelo en los últimos cinco años, pero se desconoce aún el número de víctimas.

La agencia rumana de noticias "Agerpress" ha afirmado que el epicentro del seísmo ha sido localizado en los montes Cárpatos, en el centro del país.

SUPUESTO PLAN PARA DERROCAR A MAKARIOS

Nicosia (Efe-Reuter).— Se espera que los documentos requisados por la Policía, en los que se detalla el plan para llevar a cabo un golpe de Estado contra el Gobierno de Makarios, sean hechos públicos hoy, como principio de una investigación a la que están siendo sometidos 26 greco-chipriotas acusados de conspiración.

POLEMICA SOBRE LA AGRICULTURA DE LA C. E. E.

París (Efe). — Dos ministros alemanes, el de Agricultura, Josef Ertl y el de Asuntos Europeos Hans Apel, han tomado posición en la polémica sobre el Mercado Común Agrícola, en la entrevista concedida al corresponsal de "Le Pont", André Ancian, que recogen hoy las coulmnas de la citada revista francesa.

Se inició con una entrevista con el ministro francés de Agrioultura, Jacques Chirac, concedida a "Le Point" y en la que el político galo manifestaba: "Alemania me preocupa..." dando a entender que dicho país parecía alejarse de las concepciones mantenidas hasta ahora sobre la agricultura comunitaria.

Ertl se encuentra sorprendido por las declaraciones de Chirac, subrayando que en las últimas consultas de Bonn, éste había manifestado la amplia identidad de puntos de vista sobre el Mercado Común Agrícola.

BARBARA AGRESION A TRES MUCHACHAS CATOLICAS EN IRLANDA DEL NORTE

Belfast. — Tres muchachas católicas, de quince años, han sido «marcadas» con las iniciales «U.V.F.» las cuales fueron grabadas con navajas en sus brazos y pecho. Dichas iniciales corresponden a la «Ulster Voluntary Forces» organización protestante.

Las muchachas fueron acorraladas por unas diez mujeres quienes después de darlas una auténtica paliza las grabaron las citadas iniciales.

ESTALLAN DOS BOMBAS INCENDIARIAS

Aldershot (Inglaterra). Dos bombas incendiarias estallaron esta madrugada en unas instalaciones del campamento militar de esta ciudad causando algunos desperfectos.

En Londres una bomba incendiaria estalló hoy en el departamento de ropa masculina de unos grandes almacenes, causando un pequeño incendio que fue prontamente sofocado. Poco después fue encontrada otra bomba sin explotar en otro departamento de los mismos almacenes.

ROBO DE CARGAMENTO DE DIAMANTES

Dublín. — Un cargamento de diamantes valorado en 33.000 libras esterlinas ha desaparecido en un vuelo desde Copenhague al aeropuerto irlandés de Shannon.

Los diamantes guardados en cajas herméticas iban consignados a la empresa sudafricana «Shannon Diamond Company».

Líbano pedirá la extradición del secuestrador del avión egipcio

Ofensiva de las tropas gubernamentales para defender la capital, donde ayer estalló otra bomba

Tel Aviv (Efe-UPI). — Líbano piensa pedir a Israel la extradición del secuestrador libio de uno de sus aviones a reacción de servicio regular, dice hoy el diario «Jerusalem Post». Un funcionario del Gobierno ha dicho que Israel desestimará dicha petición, y, por el contrario, juzgarán directamente por su parte al secuestrador.

La censura israelí ha prohibido al periódico manifestar dónde y cómo se hará a Israel la petición libanesa de que el Estado judío acceda a la extradición de Mohammed Al - Tuni, de treinta y siete años.

El primer ministro libanés, Takeiddin El - Sol, según se ha informado, dijo en Beirut que su Gobierno está estudiando la posibilidad de pedir la extradición por conducto de la comisión conjunta del armisticio, de las Naciones Unidas. Un portavoz militar declinó comentar las informaciones de Prensa según las cuales el Líbano trata de conseguir una reunión, hoy, con los oficiales israelíes en la frontera, con vistas a una posible extradición del libio que secuestró un avión de pasajeros de las líneas aéreas «Oriente Medio».

Las informaciones de Prensa establecen que Líbano trataba de conseguir una reunión de la comisión mixta de armisticio, pero Israel pone de relieve que dicha comisión no ha funcionado desde el final de la guerra de los seis días, en 1967, cuando el armisticio fue reemplazado por un alto el fuego.

OFENSIVA PARA ASEGURAR LA DEFENSA DE PHNOM PENH

Phnom Penh (Efe-Reuter). — Las tropas camboyanas han iniciado hoy una ofensiva para asegurar la defensa de la capital y evitar explosiones como las que tuvieron lugar ayer en un mercado y en dos cines, a consecuencia de las cuales nueve personas murieron y unas cincuenta resultaron heridas.

No obstante, a excepción de estas explosiones, la ciudad de Phnom Penh ha permanecido tranquila desde que el pasado miércoles se produjo la suspensión de los bombardeos norteamericanos.

Según un portavoz militar, las tropas camboyanas han obligado hoy a retirarse a un grupo de rebeldes que habían venido ocupando la ciudad de Muk Kampoul, a 20 kilómetros de Phnom Penh, durante un mes.

EXPLOSION EN LA CAPITAL CAMBOYANA

Phnom Penh (Efe-Reuter). — Un miembro de las fuerzas rebeldes arrojó esta mañana una granada de mano en una concurrida calle de la capital, provocando heridas a cuatro personas y ligeras daños a tres coches.

Según la Policía, una persona ha sido detenida en relación con el incidente, pero otros tres sospechosos consiguieron escapar inmediatamente después.

Se trata de la cuarta explosión que se registra en la capital camboyana durante los últimos dos días.

SUCESOS

Madrid. — A un total de 28 personas muertas y 18 heridas de gravedad ascienden las víctimas de los 24 accidentes de tráfico ocurridos en este fin de semana, según datos provisionales que a primeras horas de la tarde del lunes han sido facilitados por la Jefatura Central de Tráfico. Estos accidentes tuvieron lugar en las siguientes fechas:

El sábado día 18, fueron 16 los accidentes, con otras tantas personas muertas y 12 heridas de pronóstico grave. Ayer domingo, día 19, se registraron ocho accidentes con 12 muertos y 6 heridos graves.

Entre las personas muerta se cuentan cinco conductores, 15 viajeros, cinco peatones, dos conductores de ciclomotor y un ciclista.

DOS MUERTOS EN CHOQUE

Logroño. — El taxímetro conducido por Mauricio Gómez García, entró en colisión con un turismo que guiaba Damián Jayo Apoita, a quien acompañaban Javier Jayo Ibaibarriaga y Damián Jayo Ibaibarriaga, los tres vecinos de Bolivar (Vizcaya) De resultas de la colisión, fallecieron en el acto el conductor del turismo Damián Jayo Apoita y Javier Jayo Ibaibarriaga. El conductor del taxi y el tercer ocupante del turismo resultaron con heridas graves.

DOS NIÑOS MUERTOS POR UN DERRUMBAMIENTO

Oviedo (Logos). — Dos niños resultaron muertos y otra persona gravemente herida, al producirse un derrumbamiento de la techumbre de una nave industrial anexa a una panadería, propiedad de Braulio Alvarez Suárez y José Manuel Villa Camino.

Murieron en el acto los niños de 7 y 2 años de edad, Jorge y José Manuel, hijos de José Manuel Villa. El herido, de bastante gravedad, es Braulio Alvarez.

ACCIDENTE MORTAL

Málaga (Logos). — Resultaron muertos los jóvenes Antonio Esteban Atienza, de 19 años y José Antonio Soler Nieto, de 18, al salirse de la calzada en una curva y volcar el turismo en el que viajaban.

ACUCHILLADA POR SU SOBRINA - NIETA

Barcelona (Logos). — Doña Dolores Vázquez Alonso, de 85 años de edad, ha fallecido a consecuencia de las heridas que le causó con un cuchillo, su sobrina-nieta María del Mar Blasco Vázquez, de 32 años. El homicidio ocurrió en el domicilio en que habitaban ambas. Al parecer, la agresión fue motivada por desavenencias familiares. La autora de la agresión ha sido detenida.

"QUINQUIS" DETENIDOS TRAS UN TIROTEO

Valladolid (Cifra). — Dos "quinquis" fueron detenidos tras un tiroteo cuando, en compañía de otro, se disponían a cometer un robo en un centro docente y fueron sorprendidos por agentes de la Brigada Criminal, afectos a la Jefatura Superior de Policía de esta capital.

Cuando los detenidos, Vicente Salazar Borja y Santiago María Suárez Montoya, fueron sorprendidos junto con el que se dio a la fuga y que ha sido identificado como Sebastián Perdiz Miguel "Elchan", uno de ellos hizo frente a la Policía, realizando cinco disparos con una pistola del 9 largo sobre uno de sus perseguidores, hasta que, al encasquillarse el arma, se llevó a cabo la detención del agresor y otro de sus acompañantes.

En la Jefatura Superior de Policía, los detenidos se confesaron autores, usando en todo momento, de la violencia, de numerosos robos.

MATA A SU MEDICO Y SE SUICIDA

Buenos Aires (Efe). — Miguel Stebner, súbdito alemán de 55 años preso de un ataque de locura, dio muerte a su médico de cabecera, hirió gravemente a una enfermera y se suicidó después, disparándose dos tiros.

Según informaciones de la Policía, el protagonista del sangriento episodio perdió la razón cuando un hijo suyo, que sufrió una fuerte descarga eléctrica cuando trabajaba en un poste de alta tensión murió en la clínica. Stebner sufrió una fuerte depresión nerviosa de la que fue tratado durante varias semanas.

Descubren un cementerio etrusco cerca del lago Trasimeno

Castiglione del Lago (Italia) (Efe). — Numerosas tumbas de la época erusca han sido descubiertas a orillas del lago Trasimeno, a poca distancia de Castiglione del Lago, durante las excavaciones arqueológicas que allí se realizan desde hace unas semanas.

En el interior de dichas tumbas, se han hallado gran número de objetos de bronce, cobre y barro.

Este descubrimiento se considera como de gdan importancia, ya que indica la existencia de una auténtica necrópolis etrusca que según los indicios, parece encontrarse perfectamente conservada.

NOTICIARIO PINTORESCO

MONOS EN LOS MONTES DE ASTURIAS

Oviedo (Logos). — Según informa hoy "La Nueva España", existen monos en los montes de Asturias, concretamente en el lugar de Puente de el Enguilu, en Nava, en una extensa propiedad del Ayuntamiento de dicha localidad. Según parece, son más de una docena los existentes y su tamaño es casi de un metro.

Cuando el tractorista don Enrique Alvarez Berros, según dicha información, regresaba de realizar sus faenas agrícolas uno de estos simios le interceptó el camino, por lo que trató de persuadirle para que le dejara la vía libre. El mono, en lugar de retirarse, le atacó, por lo que el tractorista se defendió golpeándole con una herramienta y causando la muerte instantánea del simio.

La gente se pregunta quién transportó a los monos a dicho lugar o si se han escapado de alguna atracción circense, ya que es muy extraña la presencia de dichos animales en el Enguilu.

REJONEADOR CANTANTE

Barcelona (Logos). — Un notorio agente artístico barcelonés ha propuesto al rejoneador Rafael Peralta, que abandone el toreo a la jineta para dedicarse a la canción, o que por lo menos alterne ambas actividades. Rafael Peralta se ha sentido halagado por el ofrecimiento, pero ha expuesto su firme resolución de continuar rejoneando, si bien admitió que no veía ninguna incompatibilidad en alternar el rejoneo con la canción y la guitarra.

La oferta del agente artístico fue formulada en la Costa Brava, a raíz de una actuación de Rafael Peralta en la plaza de toros de Gerona. El rejoneador andaluz asistió luego a un recital de Juan Manuel Serrat y algunas horas después, en un local de la Playa de Aro, ofreción varias interpretaciones originales de canciones andaluzas y de otras regiones españolas, acompañándose él mismo a la guitarra, con el resultado de entusiasmar a sus auditores. El ofrecimiento recibido por Rafael Peralta incluye la garantía de cuantiosos emolumentos, por sus eventuales actuaciones, como intérprete de canciones y guitarrista, en España y en el extranjero.

LA "CATEDRAL DEL VINO" VACIA Y A PUNTO

Daimiel (C. Real) (Logos). — Casi completamente vacía a estas alturas, la famosa bodega "La Daimelana" está casi preparada para la vendimia, aunque faltan varias semanas. Ahora se procede a la limpieza de los depósitos, naves y estancias diversas. Es esta una de las "catedrales del vino" de la Mancha, pues su capacidad es hoy de 32 millones de litros, o sea, la segunda de la región y quizá, del Mundo.

Dispone de una soberbia planta en frío, bautizada con el nombre de "Crucero Canarias" y se espera llenar toda la bodega este año con las uvas de sus más de mil socios.

EL FOLKLORE BATURRO NO APTO EN LAS MISAS

Zaragoza (Logos). — La comisión diocesana de liturgia del arzobispado de Zaragoza no ha permitido la intervención de un grupo folklórico de Aragón, en la misa que se iba a celebrar en la parroquia del barrio de Torrero.

La citada comisión ha manifestado que el folklore baturro no es adecuado para actos litúrgicos como la santa misa, ya que letra y música de estas composiciones desvían la atención de los fieles en la celebración litúrgica.

Sin embargo el folklore baturro, especifica la comisión litúrgica se puede emplear en otros actos religiosos distintos de la misa.

UNA TORTILLA DE TONELADA Y MEDIA

Lugo (Cifra). — La «Peña Bar Suso», de Lugo ha logrado batir el record de confección de tortillas, al condimentar una de 1.504 kilos de peso y cuyos trozos fueron degustados por más de cinco mil personas.

El record de confeccion de tortillas lo poseía hasta hoy una peña de las Vascongadas.

La sartén en la que fue condimentada la gigantesca tortilla tiene un diámetro de dos metros y medio.

Para lograr la majestuosa tortilla se emplearon ochocientos kilos de patatas cien litros de aceite, 50 kilos de zorza, setenta kilos de cebolla y más de dos mil huevos.

UN DIAMANTE DE 232 KILATES

Moscú (Efe-Reuter). — Mineros siberianos han encontrado un diamante de 232 kilates, el mayor descubierto, hasta el momento, en la Unión Soviética, según afirma hoy el periódico «Sovietssava Latvia».

El diario añade que este diamante fue hallado en la región siberiana de Yakutskaya y que se le ha puesto el nombre de «Cincuenta años de Aeroflot», en conmemoración del aniversario de la Compañía aérea soviética.

Lea Vd. siempre DIARIO DE BURGOS

M.E.C.D. 2017

CONSPIRACION PARA ASESINAR A NIXON

(Viene de primera página)

El escueto anuncio del servicio secreto, un organismo que depende del Ministerio del Tesoro, es el siguiente: Durante la pasada semana se ha estado investigando una posible conspiración para asesinar al presidente, en relación con su visita de hoy a Nueva Orleans».

El primer anuncio se produjo un cuarto de hora antes de que el presidente tomara el «Air Force One» en una base militar cercana a Miami, con destino a Nueva Orleans. Un segundo comunicado sobre el presunto plan de asesinato tuvo lugar cuando Nixon sobrevolaba Florida.

El presidente tiene programado pronunciar su discurso en el centro de convenciones «Rivergate», en el centro de la ciudad. El discurso se celebraría después de recorrer las calles.

Un portavoz del servicio secreto manifestó que no podían hacer inmediatamente ningún comentario sobre el supuesto atentado.

La Casa Blanca también declinó todo comentario, excepto para lamentar la suspensión de la caravana, lo que «seguramente será un desengaño para toda la gente que quería ver al presidente».

Antes de cada visita presidencial fuera de Washington, el servicio secreto envía un equipo de agentes especiales para investigar y cuidar las medidas de seguridad en colaboración con la Policía local y la oficina del F. B. I.

NIXON, A NUEVA ORLEANS

Nueva Orleans (Lousiana) (Efe-UPI). — El presidente Nixon ha viajado hoy por vía aérea a Nueva Orleans, pese a haberse descubierto por el servicio secreto norteamericano «una amenaza» contra su vida

Nixon ha seguido adelante con sus planes para hablar en la convención nacional de veteranos de guerra en el extranjero, aunque ha cancelado el itinerario que debía efectuar en automóvil por la calle Canal de las afueras de Nueva Orleans, a petición del servicio secreto.

EN BUSCA DE UN EX-POLICIA «EXTREMADAMENTE PELIGROSO»

Washington (Efe). — La Policía de Nueva Orleans busca hoy al ex1ppolicía Edwin M. Gaudet, horas después que el servicio secreto norteamericano revelara la existencia de una «posible conspiración» para asesinar al presidente Nixon.

Un portavoz del servicio secreto informó que la orden de detención de Gaudet tenía carácter «preventivo», ya que por el momento no podía establecerse que el ex-agente estuviera vinculado a la conspiración.

Otras cuatro personas, según el mismo portavoz, habían sido colocadas bajo «vigilancia».

La Policía de Nueva Orleans, el servicio secreto y el «F. B. I.», anunciaron conjuntamente que se estaban realizando esfuerzos de los tres cuerpos policiales encaminados a desenmascarar la posible conspiración.

Sin embargo, las explicaciones sobre la naturaleza de esta «posible conspiración» fueron aparentemente parcas. Un portavoz del servicio secreto identificó al ex-policía Gaudet como un hombre «extremadamente peligroso».

Según la Policía local de Nueva Orleans, Gaudet fue detenido en 1970 cuando quemó una bandera norteamericana durante una visita del vicepresidente Agnew a la ciudad, e intentó arrojársela al vicepresidente.

En aquella ocasión, Gaudet fue acusado sólo de ultrajes a la bandera.

Las pesquisas del servicio secreto apuntan ahora también al robo durante la pasada noche de un automóvil policial asignado al superintendente Clarence Giarusso, así como a la desaparición de un uniforme preteneciente al agente Bennett Lacaur, que fue también robado de su automóvil durante la noche.

El automóvil del superintendente pudo ser recuperado por agentes secretos seis horas más tarde. Aparentemente todo estaba en orden dentro del mismo.

Gaudet fue expulsado del cuerpo policial en 1967, poco después que provocara una pelea en un barrio nocturno de Nueva Orleans e hiciera uso de su arma reglamentaria en horas libres de servicio.

El «F. B. I.» calificó en Washington la posible conspiración como una «verdadera amenaza» a la vida del presidente Nixon.

Este, aparentemente ignorando las advertencias del servicio secreto, se dirigió poco después de aterrizar en el aeropuerto internacional de la ciudad al salón de convenciones del «Rivergate».

El presidente, en su primera aparición pública después de más de tres meses de silencio, en parte debido al caso «Watergate», dedicó la mayor parte de su mensaje a atacar al Congreso ante la política que éste sigue en Camboya.

En su mensaje, Nixon no se refirió ni un solo momento al presunto intento de asesinato al que ha estado expuesto.

NIXON DEFIENDE SU POLITICA EN INDOCHINA

Nueva Orleans (Lousiana, EE. UU.), (Efe). — Sin modificar sus planes pese a haberse descubierto una conjura para asesinarlo, el presidente Nixon defendió esta tarde públicamente su política en Indochina ante miles de ex-combatientes.

El presidente se refirió especialmente a los bombardeos «secretos» llevados a cabo en 1969 y 1970, recientemente descubiertos. Según Nixon, el Congreso estaba al tanto de las operaciones, por lo que no debía ahora culpar de nada a la Administración.

Nixon, subrayó que cuando comenzaron los bombardeos de Camboya, «mantenerlos en secreto era absolutamente necesario». «Si se hubieran hecho públicos, los soldados norteamericanos lo hubieran pagado con sus vidas», declaró con énfasis.

Extremas medidas de seguridad se mantuvieron durante el tiempo que estuvo Nixon hablando.

El presidente acusó también a los comunistas de haberse «burlado» de la neutralidad de Camboya, penetrando y violando el territorio.

ABANDONA NUEVA ORLEANS

Nueva Orleans (Efe-UPI). — El avión del presidente Nixon ha salido a las 19,00 hora española, de esta tarde del aeropuerto internacional de Nueva Orleans, con rumbo a la base marítima de Toro, en California.

Catastróficas inundaciones en Pakistán y en la India

Se calcula que unos diez millones de personas han resultado afectadas

Miles de muertos y desaparecidos

Karachi. — El río Indio se ha salido de cauce inundando veinte pueblos. Según la Prensa esta es la peor inundación que se ha registrado en Pakistán estimándose que unas 1.500 personas han muerto y que varios miles más han desaparecido.

DIEZ MILLONES DE PERSONAS, AFECTADAS

Nueva Delhi. — Unos diez millones de personas han resultado afectadas por las inundaciones que han producido graves daños en los cultivos de las regiones Norte y Este de la India, declaró ante el parlamento el ministro de Riego y Energía, Rao. Añadió que se ha fijado en 238 el número de muertos y que los daños materiales están calculados en 380 millones de rupias (2.940 millones de pesetas). Aunque comienza a descender el nivel de las aguas en las zonas más gravemente afectadas por las inundaciones millares de personas continúan incomunicadas en el Punjab y en el Estado occidental de Rajasthan.

FRACASA EN LAOS UN INTENTO DE GOLPE DE ESTADO

(Viene de primera pág.)

primer ministro laosiano, príncipe Suvana Fuma, manifestó por Radio Nacional poco antes del mediodía (hora local), que «el Gobierno tratará severamente a los rebeldes, para mantener la independencia, neutralidad, soberanía y unidad del reino».

Fuentes diplomáticas señalan que las tropas rebeldes huyeron hacia Thailandia por el río Mekong, siete horas después de haberlo cruzado para penetrar en Laos.

MUERE EL GENERAL THAO MA, DIRIGENTE DE LA CONJURA

Vientian (Effe-UPI).— Nn portavoz de la Embajada norteamericana ha maniffestado que el general Thao Ma, dirigente del fallido intento de golpe de Estado, ha muerto a bordo de un cazabombardero «T-28», al ser derribado éste por tropas gubernamentales.

El portavoz añadió que, según los primeros informes, se habían registrado muy pocas víctimas, aunque la residencia del príncipe Suvana Fuma continuaba siendo protegida por tanques.

HABIA PLANEADO, TAMBIEN, UN ATAQUE AEREO

Bangkok (Efe-Reuter). — El jefe de las fuerzas aéreas laosianas, general Thao Ma, que ha sido señalado por el Gobierno como autor del intento de golpe de Estado llevado hoy a cabo en Vientian, vivía exilado en Bangkok desde 1966.

En 1966, el general dirigió un ataque aéreo contra los cuarteles laosianos en lo que se consideró como un intento de iniciar una campaña para derrocar al Gobierno. Al fallar la operación, Thao Ma huyó con un escuadrón de cazabombarderos «T-26» a Thailandia, pero Thao y otros tres oficiales consiguieron combatir con éxito una acción legal del Gobierno laosiano solicitando su extradición.

El general Thao Ma trabajaba últimamente como asesor técnico de las oficinas de la compañía aérea «Air France», en Bangkok. Algunos colegas suyos han manifestado esta mañana que no le habían visto allí desde el viernes.

Por otra parte, el Gobierno de Laos ha señalado, también, al ex-coronel del Ejército Bounleuth Saycocie, como el principal colaborador de Thao Ma en el fallido golpe de Estado. Saycocie es partidario reconocido del antiguo viceprimer ministro Fumi Nosovan, quien también intentó un golpe derechista en 1965.

Ambos, Nosovan y Bounleuth, han vivido exiliados en Thailandia desde entonces.

Bounleuth fue procesado hace tres años por un tribunal thailandés y condenado a una breve estancia en la cárcel, por incitar a los soldados thailandeses a combatir contra el Gobierno laosiano.

REFUGIADOS EN THAILANDIA

Bangkok (Efe-Reuter).— El ex-coronel del Ejército, Bounleuth Saycocie, uno de los líderes del intento de golpe de Estado que se ha producido hoy en Laos, aterrizó al Norte de la capital thailandesa a bordo de un avión de las fuerzas aéreas laosianas.

Según la policía thailandesa, el avión que conducía Bounleuth y a otros tres hombres aterrizó cerca del Instituto asiático de Tecnología, a unos veinte kilómetros al Norte de Bangkok. La policía ha afirmado que los cuatro hombres desaparecieron a continuación del lugar del aterrizaje, pero se ha negado a confirmar o desmentir las informaciones procedentes de fuentes generalmente dignas de crédito, según las cuales, posteriormente habían sido puestas bajo custodia.

Se cree que Bounleuth pasó a Laos desde Thailandia con el antiguo general del Ejército Thao Ma, otro de los líderes del frustrado golpe de Estado, el pasado fin de semana. Bounleuth, que residía en Thailandia desde 1965, fue juzgado hace tres años por un tribunal de este país y sentenciado a una corta pena de prisión por inducir a militares thailandeses a luchar contra el Gobierno laosiano.

ATRACO EN TARRAGONA

Tarragona (Logos. — En la sucursal de la Caja de Ahorros Provincial, sita en el barrio de La Canonja, se ha perpetrado un atraco por un individuo que aparentaba unos treinta años de edad, el cual, pistola en mano, intimidó a los dos empleados de dicha sucursal, apoderándose de medio millón de pesetas.

Una vez cometido el hecho, el autor emprendió veloz huida en un "Seat 1.500" de color azul.

Se practican activas gestiones para dar con su paradero.

LIBIA EXPORTARA PETROLEO DE LA NACIONALIZADA «OCCIDENTAL»

Túnez (Efe-Reuter). — Libia exportará petróleo crudo procedente de los campos petrolíferos de la compañía norteamericana "Occidental", recientemente nacionalizada, a Estados Unidos, Alemania Occidental e Italia, según una noticia de la agencia libia de información "Arna" recibida en Túnez.

Libia nacionalizó hace 9 días el 51 por ciento de los recursos en el país de la compañía norteamericana "Occidental Oil"

Electrocutado cuando manipulaba un televisor

Elche (Alicante) (Cifra). Cuando manipulaba el televisor de su casa, el joven Rafael Jover Guillant, de 23 años, sufrió una descarga eléctrica tan fuerte que le ocasionó la muerte.

La víctima de este accidente, que residía en la partida de Torrellano Alto, número 28, del término de Elche fue llevado rápidamente al aeropuerto de El Altet para que fuera asistido por el médico de guardia del mismo, pero el joven llegó ya cadáver a dicho lugar.

Lea usted siempre DIARIO DE BURGOS

SE NECESITA
MATRIMONIO
para portería de complejo deportivo. Con vivienda, preferible sin hijos. Edad máximo, 45 años, con informes. Teléfono 17 de IBEAS DE JUARROS
(R. O. C.. 6.069)

- Pistas de tenis
- Polideportivas
- Piscinas
- Frontones
- Cerramientos metálicos
- Aplicación de slurry

TENISPORT, S. A.
MADRID
DELEGADO PARA BURGOS:
JUAN SALIM
TELEFONO: 22 09 86
PRESUPUESTOS SIN COMPROMISO

CONFORTABLES VIVIENDAS
Calefaccion central fuel-oil.
Cuatro habitaciones
Aseo completo.
Situacion formidable.
Pequeños gastos
Parquet enebro.
Enchapados hasta techo serigrafía.
Puertas abebay.
Empapelados. Facilidades 12 años.
Promocion y Venta:
MASEGOSA
VITORIA 142. Teléfono 224133

LOCALES EN
GALERIA
Para cualquier clase de comercio, SE ALQUILAN sin traspaso.
TELEFONO 223439

M.E.C.D. 2017

PLAN DE REESTRUCTURACION DEL SECTOR HARINERO ESPAÑOL

Se propone corregir desequilibrios existentes entre capacidades de producción y necesidades de consumo

Ha sido aprobado en el último Consejo de ministros

Madrid (Logos). — Según ha sabido «Logos» en la Agrupación nacional harinera, el plan de reestructuración del sector harinero, presentado por la Organización Sindical a través de la Agrupación nacional de Cereales y aprobado en el Consejo de Ministros celebrado el pasado día 17 por decreto de la Presidencia del Gobierno y a propuesta conjunta de los Ministerios de Industria, Trabajo y Hacienda, se propone fundamentalmente corregir el desequilibrio existente entre capacidades de producción y necesidades de consumo, elevando el actual grado de utilización industrial a niveles que lo hagan social y económicamente rentable.

Actualmente, según las citadas fuentes informativas, la capacidad media de las fábricas activas del sector se utiliza en un 42 po rciento de sus posibiildades. Dado que el punto de equilibrio de rentabilidad se sitúa en el 44 por ciento, el sector trabaja en régimen de pérdida continua. Por lo tanto, si el exceso de capacidad produce el desequilibrio entre la oferta y la demanda, con la consecuencia de descapitalización del sector, se considera evidente que su corrección habrá de operar sobre las causas que la provocaron, eliminando la capacidad sobrante en la actualidad y poniendo coto a la reaparición del problema en el futuro, en una doble vertiente, la de impedir el incremento directo o indirecto del equipo fabril y la de frenar o cambiar el signo de las tendencias en el consumo de trigo.

En esta línea, el plan de reestructuración que se establece por el decreto de la Presidencia del Gobierno contempla, fundamentalmente, en su aspecto industrial dos tipos de medidas. Con carácter primordial, las tendentes a lograr un aumento de la utilización de las instalaciones, de manera que la capacidad productiva media de las industrias del sector sea empleada como mínimo en un 75 por ciento de sus posibilidades reales. Para alcanzar este objetivo, habrá de eliminarse alrededor del 50 por ciento de la actual capacidad activa instalada, por ofrecimiento voluntario de aquellas empresas que deseen cesar en su actividad a cambio de una indemnización que las compense la decisión de abandonar el sector. El acogimiento al cierre es totalmente voluntario para las empresas. El coste que comporta las indemnizaciones a los que cierren será financiando por el resto de las empresas que continúen en actividad, en un período de unos ocho años aproximadamente.

Complementariamente con las medidas anteriores, aquéllas que permitan por un lado alcanzar dimensiones más óptimas de capacidad a través del fomento de las concentraciones y fusiones de empresas, y por otro, modernizar y racionalizar las instalaciones con vistas a lograr una mayor economicidad de costes, y siempre, en ambos casos, para evitar la reaparición del problema excedentario, con reducción de la capacidad que se concentre o modernice, es decir, para que no se produzcan aumentos de producción sino tan sólo incrementos de productividad.

El Plan dedica especial consideración a los aspectos laborales, tanto del personal que ha de cesar en sus puestos de trabajo al desaparecer la empresa en la que prestaban sus servicios, como la de los que continúen en sus puestos de trabajo.

Para el personal que cese se prevé indemnización sobre su salario real, que serán satisfechas por las empresas que abandonen el sector, régimen de subsidio de desempleo durante 18 meses, posibilidad de jubilación anticipada para el personal en edad comprendida entre los 60 y 65 años, creación de censos laborales preferentes, de manera que las empresas en activo que precisen cubrir vacantes o crear nuevos puestos de trabajo empleen con carácter preferencial al personal que figura en dichos censos, con reconocimiento de su antigüedad y atendiéndose como principio primordial al reempleo de los trabajadores de más edad, reconversión profesional a través de cursos de preformación y formación y formación profesional, etc.

Finalmente, el decreto recoge los aspectos financieros del plan, beneficios fiscales y crediticios para las empresas que se modernicen o concentren, así como los órganos de gestión y dirección.

Planes similares a éste se están aplicando actualmente en numerosos países (Alemania, Bélgica, Francia, Portugal, Holanda, etc.), incluso está en estudio un Plan conjunto para la Comunidad Económica Europea.

Tercera prueba nuclear francesa en Mururoa

Wellington (Efe-Reuter). — Francia hizo estallar el domingo una relativamente pequeña bomba nuclear en la zona del atolón de Mururoa, según ha manifestado el primer ministro neozelandés, Norman Kirk.

Kirk añadió que la bomba tenía una potencia aproximada de cinco a diez kilotoneladas, pero que la bomba no era de hidrógeno.

El primer ministro neozelandés manifestó que tenía razones para creer que Francia había llevado a cabo una tercera prueba nuclear atmosférica, dentro de la serie de las que está realizando actualmente en el atolón de Mururoa.

Todos los neozelandeses —dijo el ministro— deben lamentar la noticia.

Organización Comercial

Con local, vehículos propios y red distribuidora organizada ACEPTARIA DELEGACIONES Y DISTRIBUCIONES PARA ZONA CENTRO. Interesados dirigirse a INELCO. Sagunto, 17. MADRID, 10

Excmo. Ayuntamiento de TRUJILLO (Cáceres)

El día 13 del próximo mes de Septiembre, a las doce horas, en su salón de sesiones, este Excmo. Ayuntamiento celebrará subasta pública para arriendo del aprovechamiento de los pastos de la finca de su propiedad denominada "DEHESILLA", durante el año agrícola 1973-74, rigiéndola el pliego de condiciones que se halla de manifiesto en la Secretaría Municipal, admitiéndose proposiciones hasta las trece horas del día 12 del aludido mes de Septiembre próximo.

El aprovechamiento principal de la finca puede hacerse con ganado lanar o vacuno y también con ambos conjuntamente.

Trujillo, 3 de Agosto de 1973. — EL ALCALDE (ilegible).

Lea Vd. siempre DIARIO DE BURGOS

COMENTARIO Y NOTICIA DE TELEVISION

Por Alberto MATTHIES CASTRO

● **«LA GRAN OCASION» O LA FORMA DE ESTROPEAR UN CONCURSO**

Uno piensa que de «La gran ocasión» ya hay quienes hablan mal sin presenciarla, porque están hartos de ella. En realidad es lógico y merecido. El espacio se ha ganado a pulso el título de tedioso. Y no por culpa de los concursantes. Ellos unos con más calidad que otros como sucede con los profesionales, en su actuaciones concretas, dejando a un lado todo el engranaje montado a su alrededor ocupan apenas un tercio del programa a la hora de cantar y a la postre son los más perjudicados de la agobiadora forma en que se les hace llegar hasta el público. Se les ha envuelto en una gran hojarasca. Miguel de los Santos se mueve por el programa como si tuvieran la instrucción concreta de alargarlo por todos los procedimientos posibles. Habla y habla hasta trastocar los papeles. Ha pasado de ser presentador a convertirse en protagonista. El espacio cada vez parece más largo.

Digamos ante todo que somos partidarios de los concursos de noveles. Sostenemos que debería de existir todas las temporadas. Y no sólo de cantantes. También de las más diversas modalidades de los espectáculos de variedades. Pero constreñidos a unos justos límites. El mismo número de concursantes que en otra noche cualquiera y durante media hora, sin toda esa envoltura de que se ha rodeado. En suma sin que verlo se convierta en un suplicio. Muchos estarán ya hartos de que la noche del sábado haya sido tirada de semejante forma por los responsables de TVE, como si fuera una de las menos importantes de la semana.

El equipo de «La gran ocasión» está consiguiendo que el público vea a disgusto un concurso que constreñido a sus debidos límites contemplaría con agrado. Es decir, que todo el montaje realizado en torno a los participantes con pretensiones de espectaculizarlo paradójicamente lo que logra es estropear el concurso. En cuanto a los artistas invitados de cada sábado, de seguro que actuarían en otros programas si «La gran ocasión» fuese lo que debería de ser.

● **A LAS 9,35 «EL FILO DE LA NAVAJA» DE DOS HORAS Y MEDIA**

Esta noche, a las 9,35, TVE ofrece dentro del ciclo Tyrone Power una larga película de dos horas y media de duración. Se trata de «El filo de la navaja» (1946) (dos rombos) que se basa en la novela del mismo título original de ese escritor popular del gran público que es Somerset Maugham. Su conversión en imágenes ha corrido a cargo de Edmound Goulding, director calificado atinadamente como artesano discreto y de buen gusto. Especialista en la dirección de actrices ha estado siempre al servicio del cine comercial. «El filo de la navaja» está entre sus mejores cintas (así como «El callejón de las almas perdidas» del próximo martes), ya que puso especial cuidado con ella, logrando el Oscar al mejor papel secundario para una de sus intérpretes femeninas, Anne Baxter. Ni qué decir tiene que la cinta logró en su día un gran éxito comercial, pese a cierta prolijidad.

Tiene una pretendida profundidad, en la que el protagonista busca la paz interior. Larry Danell, combatiente en la primera guerra mundial está prometido con la sobrina de un millonario, pero retrasa la boda sumido en sus precupaciones interiores. Ella lo comprende, pero su tío, que desea una boda mejor la casa con otro hombre mientras Larry se refugia en un templo hindú. Interpretan los principales papeles Tyrone Power, Gene Tierney, Anne Baxter, Clifton Webb, John Payne, Herbert Marshall y Elsa Lanchester.

● **MICROMUNDO DE LA TELE**

Digamos con destino a los aficionados al baloncesto que el día 30 está previsto ofrecer, a las siete de la tarde, por el primer canal, un encuentro correspondiente al torneo europeo de Pinera del Mar.

● **EN LA SOBREMESA COMIENZA «LAS SIETE Y MEDIA MUSICAL»**

Siete días después de lo inicialmente previsto, llega el programa de presentación del nuevo concurso de TVE «Las siete y media musical». Se emite los martes a las 3,35 de la tarde, durante veinticinco minutos. Sustituye a «Juego de letras». Es presentado por Luis del Olmo, según una idea (cuatro veces rechazada y admitida a la quinta) de Mario Beut.

La explicación que nos remite TVE sobre la mecánica del concurso es un tanto incompleta, ya que no señala cómo se hacen las jugadas. De todas formas reproducimos textualmente para ustedes: «Las siete y media musical, contará en cada programa con la participación de cuatro personas que irán efectuando sus jugadas hasta que por propia determinación dejen de hacerlo plantándose cuando lo deseen. Aquel participante que logre siete y media tendrá derecho a volver la próxima semana y obtendrá doble puntos y también la totalidad de los que tengan en esos momentos los otros concursantes, excepto los que se hubiesen pasado. Esta cantidad o cantidades irán a parar a una determinada persona de las que asistan al programa, siempre y cuando conteste acertadamente a las preguntas que le formulará el presentador sobre el cantante que acabe de intervenir. Caso de no conseguir ninguno de los participantes siete y media y que no se hayan pasado, percibirá tantos miles de pesetas como puntos obtenidos. Todo participante está obligado a efectuar como mínimo dos jugadas».

CAJA DE AHORROS MUNICIPAL

Resultado del sorteo celebrado ayer para vacaciones gratuítas en ESTEPONA, PALMA y CANARIAS

En la mañana de ayer, a las doce horas, en el salón de actos de la Oficina Central de la Caja de Ahorros Municipal de Burgos, y bajo la presidencia de don Germán Cabrero Gallego, Notario del Ilustre Colegio de esta ciudad, tuvo lugar el anunciado sorteo de turnos gratuitos con destino a Estepona, Palma de Mallorca y Las Palmas de Gran Canaria, como parte de la Gran Campaña de VACACIONES DE VERANO, organizadas por la citada Institución.

Resultaron agraciados los siguientes solicitantes:

ESTEPONA

Don José Luis Díez Oyuelos, de Burgos, calle Tinte, número 13.

SUPLENTES

Don Luis Sáez Cornejo, de Briviesca.
Doña Tomy Castellanos, de Burgos, calle San Pedro y San Felices, 17-5.º C.
Don Ricardo Zamora Brizuela, de Burgos, plaza Francisco Sarmiento, número 1-1.º

MALLORCA

Don Eusebio Sierra Sierra, de Bercedo de Montija.
Don Basilio de la Fuente, de Burgos, calle Pozanos, 28-Bda. Illera.
Don Constantino Fernández, de Villarcayo.
Don Bienvenido Robles Santamaría, de Celadilla Sotobrín.
Don Javier Santidrián, de Villasilos.

SUPLENTES

Doña Pilar Domínguez Pérez, de Miranda de Ebro, San Agustín, 5-2.º
Don Arístides Domingo Pascual, de Arauzo de Salce.
Don Benito Alonso, de Burgos.
Don Manuel Franco, de Mazuela.
Doña Pilar Ruiz García, de Medina de Pomar.

CANARIAS

Don Pedro Arribas Martínez, de Burgos, calle Conde de Guadalhorce, 4-4.º
Don Trifino Martínez, de Burgo de Osma.
Don Santiago Castañeda, de Roa de Duero.
Doña Josefina Llorente, de Burgos, Bda. Inmaculada E, 9-2.º Izqda.
Don Emilio Pajares Gutiérrez, Casa La Vega, 35-4.º A. Burgos.

SUPLENTES

Don José Aguarón Sáiz, de Burgos, calle Romancero, 10-1.º B.
Don Amancio Alvarez Rubio, de Burgos, Bda. Juan XXIII, 8-8.º-4.ª.
Don José Ezquerra, de Tosantos.
Don Victoriano García Sanz, de Miranda de Ebro, calle Concepción Arenal, 4-2.º
Doña Marta de la Fuente, de Burgos, calle Salas, 16-6.º

M.E.C.D. 2017

VALLE DEL RUDRON UN RINCON PARA SOÑAR

★ ◇ ★ Por Santos LOPEZ CAMPILLO

Nuestros sueños, Dios mediante, el año próximo se convertirán en realidad para los ojos del cuerpo y también para los del alma

Desde mi rincón veraniego de Valdelateja y embriagado de paz y silencio, hoy privilegio de pocos, escribo esta crónica.

Todo este Valle revive en esta epoca estival. Y, si no, ved unas muestras de su renacer a la vida.

Quintanilla Escalada conmemoró el Milenario de la Aparición de la Virgen del Ebro. De este magno acontecimiento dio cumplida información la Prensa de nuestra capital y hasta Televisión Española dedicó un amplio reportaje a esta conmemoración.

En esos mismos días, Sedano celebró sus fiestas, con un variadísimo programa de festejos.

Valdelateja celebró el 1.670 aniversario del martirio de sus Santas Patronas Santa Centola y Santa Elena. La celebración "jolgórica" o "bullanguera" tuvo lugar el día 12 y la religiosa el día 13, conmemoración sólo para valientes, por la dura y difícil ascensión a la cumbre del monte Castillo.

Pero desde Sedano y atravesando a pie el páramo agreste, llegan aquí todos los años unos pocos. Y, si no, que se lo pregunten a Gregorio Melgosa uno de los peregrinos más auténticos y entusiastas.

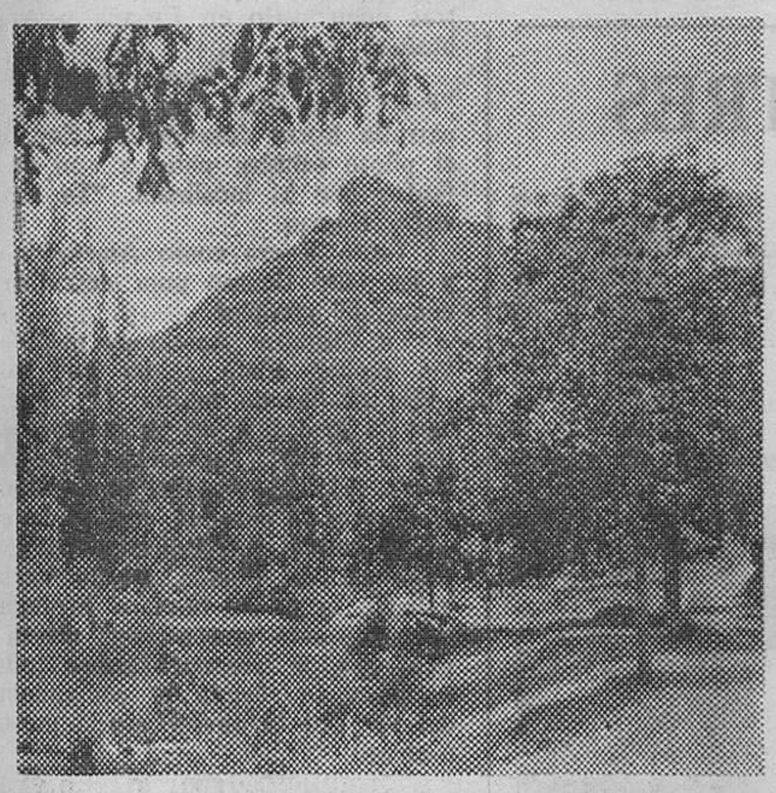

ESTE ES EL MONTE DE CASTILLO
En la cumbre do él pregonaba el coraje del duro guerrero, una ermita a Centola y Elena se mira en el Cielo

Todos los años, al igual que en éste, viene don José Luis acompañado de unos cuantos feligreses de Sedano, de cuya villa es Arcipreste.

La misa fue celebrada por don Joaquín nuestro párroco. Lástima que el cansancio del día 12 restara concurrencia a la cita religiosa del día 13.

La fiesta "jolgórica" y juvenil estuvo más lucida que la religiosa (¡cosa de los tiempos...!) Ciento treinta y dos coches se contaron a las ocho y media de la tarde.

Las eras, lugar de expansión, presentaban un aspecto semejante por su numerosa concurrencia, al de sue mejores tiempos, aunque no igualara su número al de entonces.

Los hijos de Rudrón volvemos a sentirnos auténticos hermanos en estas convivencias. Volvemos a nuestro terruño para recordar para saludar para abrazar, más con el corazón que con los brazos.

Todos los pueblos están llenos ahora y ¡vacíos... después!

Venimos de Burgos Bilbao, Santander y otros puntos de España. Y hasta de Cataluña (Olesa de Montserrat) llegó Sor Lucía, con su eterno buen humor y su perfume de bondad.

Y también Tubilla del Agua celebró sus fiestas patronales de San Roque. Nos emocionó su típica y secular danza ante el Santo. Y nos gustaron sus famosos pasteles denominados "borrachos" del inimitable "confitero de Tubilla".

El Rudrón reduce al mínimo su vida en la época invernal. Pero llega el verano y, al conjuro de sus fiestas, renace de sus propias cenizas como la mitológica "Ave Fénix".

Sí, amigos, el Rudrón, como tantas otras regiones de la Madre Castilla, se despuebla. Pero no importa, si marchan para ser, o caballeros como el Cid o misioneros como Javier.

Este es el destino histórico de España: Vaciar su fecundo seno para amamantar mundos; desangrarse para dar a luz todo un continente. No importa que otros no lo entiendan así..

Amigos: Dentro de poco marcharemos. Pero volveremos. Somos aguas del mar, que en la lejanía procelosa, suspiran por la paz de la playa.

Marcharemos y volveremos a soñar con el monte del Castillo con el Pozo Azul de Covanera con el Perentón de San Felices con la plaza de Sedano con el "padre Ebro" atravesando las vegas de Quintanilla y Escalada...

Nuestros sueños, Dios mediante, el año próximo se convertirán en realidad para los ojos del cuerpo y también para los del alma

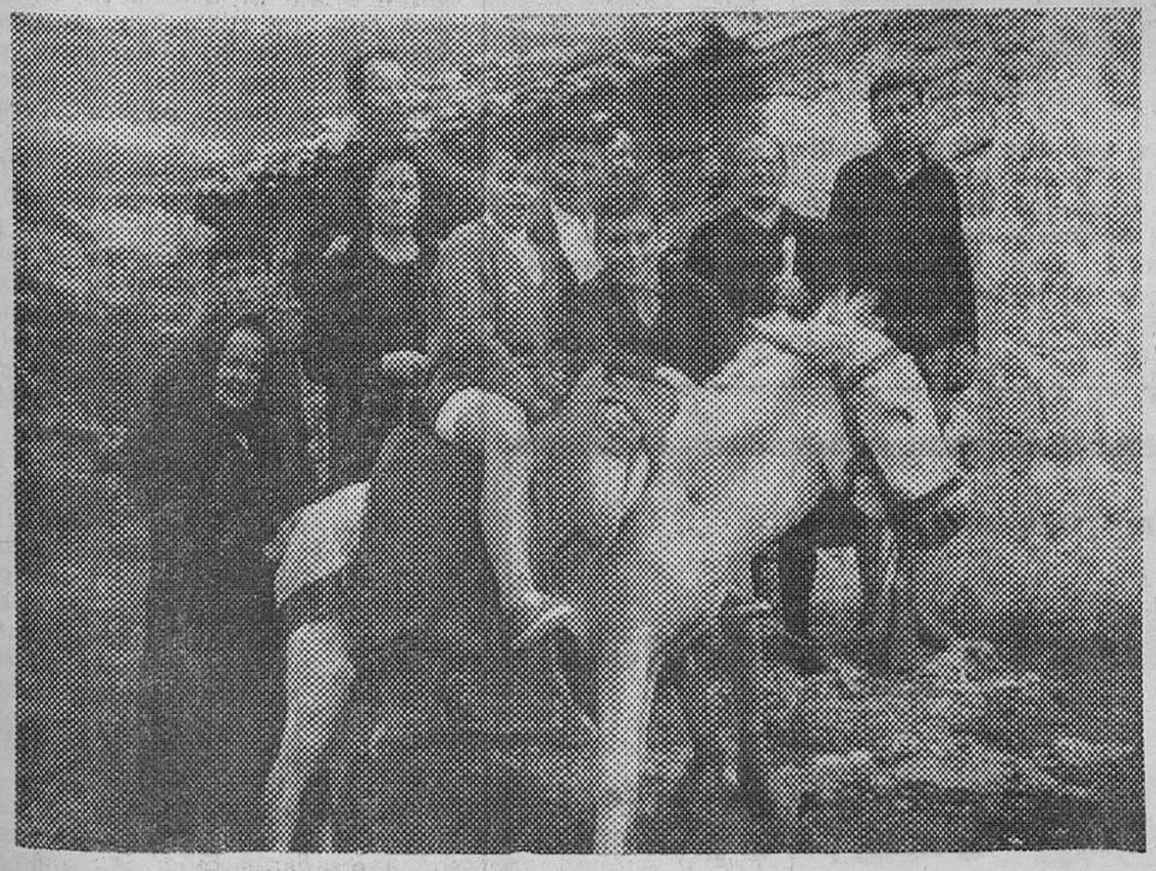

A su cumbre se llega por un sendero difícil y angosto. Pero todos los medios de locomoción son buenos... Un humilde pollino es un medio anticuado pero bastante seguro

TOROS

La jornada taurina del último domingo señaló una intensa actividad en un gran número de plazas celebrándose un total de veinte corridas de toros, amén de gran número de novilladas con picadores, festejos económicos, festivales y actuación de espectáculos cómico - taurino - musicales.

Hubo corridas en las plazas de Madrid ("Monumental"), Barcelona ("Monumental"), Bilbao San Sebastián, Puerto de Santa María, Sanlúcar de Barrameda, Figueras, Lloret de Mar, Gerona, Palma de Mallorca, Tafalla, Tarragona, Benidorm, Marbella, Ondara, Valencia y Cáceres, en las francesas de Bayona y Dax y en la portuguesa de Cascaes.

Notas destacadas fueron:

La alternativa que tomó en la plaza de Cáceres el diestro portugués José Manuel Pinto, con toros de Ana Carolina Díez de Maohu y de manos de José Luis Parada, actuando como testigo Rafael Torres. El nuevo matador fue premiado con una oreja en el toro de su doctorado y fue muy aclamado en el último, dando al final dos vueltas al ruedo. Parada obtuvo una oreja en el segundo y no hizo nada destacable en el cuarto. Rafael Torres escuchó un aviso en el tercero, pese a lo cual fue ovacionado y dio la vuelta al ruedo. En el quinto triunfó y obtuvo dos orejas, dando la vuelta al anillo.

En la "Monumental" de Madrid confirmó su alternativa el diestro Miguel Ramos "Miguelete", con toros de Miguel Zaballos y actuando como padrino Dámaso Gómez y de testigo Fernando Tortosa. "Miguelete" derroch óvoluntad pero se mostró carente de clase. Su labor en el primero fue silenciada y en el último escuchó un aviso y pitos. Dámaso Gómez, el veterano diestro, tuvo una tarde completa. Realizó dos faenas toreras sobresaliendo la realizada en el cuarto de la tarde. En su primero hubo ovación, petición de oreja y vuelta. En el cuarto fue aclamadísimo y logró una oreja y dio la vuelta al ruedo. Fernando Tortosa escuchó en el tercero aplausos y palmas y pitos en el quinto.

Otros diestros triunfadores en la jornada fueron:

Antonio José Galán (una oreja), en la primera de feria de Bilbao; "Paquirri" (una oreja) en San Sebastián; Julio Vega "Marismeño" (tres orejas y salida a hombros) en Sanlúcar de Barrameda; el rejoneador Manuel Vidrié (una oreja), "Curro" Fuentes (cuatro orejas) y Pascual Mezquita (tres orejas) en Figueras. Estos dos espadas fueron sacados a hombros. El rejoneador Gregorio Moreno Pidal (tres orejas) y Juan José (cuatro orejas) en Lloret de Mar; Antonio Porras (una oreja) y el rejoneador Curro Bedoya (una oreja en cada toro) en Gerona; José Luis Galloso (una oreja) y José Julio Granada (una oreja) en Palma de Mallorca; Antonio Rojas (una oreja) y Manolo de los Reyes (dos orejas) en Tafalla; el rejoneador Rafael Peralta (dos orejas y un rabo) y "El Niño de la Capea" (una oreja) en Tarragona; Diego Puerta (una oreja) en Benidorm; "Curro" Romero (dos orejas) en Marbella; el rejoneador Antonio Ignacio Vargas (una oreja), Jaime González "El Puno" (tres orejas) y José Ortega (dos orejas) en Ondara; José Falcón (una oreja) y Ruiz Miguel (una oreja) en Bayona); Luis Miguel "Dominguín" (una oreja) y José María Manzanares (una oreja) en Dax

(Resumen de "Cifra" y "Efe").

LAS CORRIDAS DE AYER

Bilbao. — Segunda de feria. Buena entrada. Toros de Carlos Urquijo de Federico, bien presentados, bravos en el primer tercio, pero quedados y difíciles para la muleta. Tercero y sexto fueron aplaudidos en el arrastre. El último pesó 603 kilos en vivo. "Curro" Romero estuvo anodino y vulgar y realizó dos faenas entre las protestas del público, que le pitó fuerte al finalizar sus actuaciones. "El Viti" también fue abroncado en su primero, al que tras realizar una buena faena de muleta mató de cinco pinchazos, media estocada, otros cuatro pinchazos y descabello al primer golpe. En el quinto fue ovacionado. Antonio José Galán, ovación, una oreja, petición de otra y vuelta en el tercero y gran ovación, una oreja y vuelta y salida a hombros en el último.

Ibiza. — Tres cuartos de entrada. Toros de Arcadio Albarrán y uno de Gamero Cívico para rejones.. El rejoneador Alvaro Martínez Conradi, fue ovacionado al final de su actuación. En lidia ordinaria, Manolo Cortés, ovación y vuelta en uno y silencio en el otro. Rafael Torres, silencio en el segundo y ovación y vuelta en el último.

Ciudad Real. — Cuarta de feria. Seis reses de Bernardino Piris, bravos. Cuatro fueron aplaudidas en el arrastre. Angel Peralta, en el primero, ovación y vuelta. Rafael Peralta, aplausos en el segundo. Alvaro Domecq, ovación y saludos en el tercero. José Samuel Lupi, en el cuarto, ovación y vuelta. El quinto fue rejoneado en collera por los hermanos Peralta, que también fueron ovacionados y dieron la vuelta al ruedo. Domecq y Lupi rejonearon conjuntamente al último de la tarde, del que se les concedió una oreja.

Dax (Francia). — Toros de Atanasio Fernández, nobles y con casta. Casi lleno. "Paquirri" triunfó en sus dos toros y le fueron otorgadas cuatro orejas. Dámaso González logró una oreja en cada toro. "Currillo" también fue premiado con una oreja en cada toro. Al terminar la corrida, los tres diestros y el mayoral de la ganadería dieron la vuelta al ruedo.

(Resumen de "Cifra").

TRAS LA FALSA INFORMACION DE SU MUERTE ELADIO PERALBO SE RECUPERA EN UN SANATORIO FRANCES

El domingo, en la plaza de Bilbao se guardó un minuto de silencio por el novillero supuestamente muerto

Madrid. —(De nuestra Redacción —S—) — El novillero Eladio Peralbo no ha muerto. Después de haber sido difundida por la Prensa de los dos últimos días la noticia de su fallecimiento, a causa de una grave cogida, cuando toreaba el día 12 en la plaza francesa de Ceret, se ha podido saber que el torero no sólo no ha muerto, sino que se encuentra recuperándose y muy pronto dispuesto a torear.

La Prensa madrileña de esta tarde «resucita» al muchacho que, efectivamente, resultó herido de una cornada en el vientre —por la que se dijo habían tenido que darle más de cuarenta puntos—, cuando toreaba un novillo de Cortijoliva. Alternaba en la misma corrida con los novilleros Frederic Pascal y Santiago Burgos «El Santi», que también resultó herido grave aquella tarde. Las noticias corrieron y se multiplicaron, y lo menos que se dijo es que en ninguno de los casos Eladio Peralbo, novillero cordobés, de 23 años, volvería a torear. En los medios taurinos nacionales hubo numerosas llamadas de condolencia. Incluso el domingo, en la corrida que se celebró en Bilbao, se dedicó un minuto de silencio por la presunta muerte del torero, mientras él, ya casi recuperado, se paseaba por el jardín del sanatorio francés, donde le aplicaron os primeros auxilios, en espera de ser trasladado a Madrid

Eladio Peralbo tiene prevista su llegada a Madrid el martes día 21 y según su apoderado, Manuel García Solana, dentro de unos quince días podrá estar toreando otra vez, ya que no necesita más tiempo para recuperarse de esta cogida que, afortunadamente, no pasó de ser espectacular.

M.E.C.D. 2017

«WATERGATE PARA UN LEON»

★ □ ★ **Por Carlos SENTIS**

SABIAMOS que el llamado rey de los animales era un comodón que vivía de su fama, tanto sobre las páginas de los manuales como sobre la misma sabana selvática. Su «golpe», siempre terrorífico: al aire sus crines, las fauces muy abiertas y, por delante, su tremendo rugido. Ante tamaño espectáculo «audio-visual» las víctimas suelen sentirse como petrificadas y, presas por el pánico, ni siquiera intentan huir.

Había leído, en libros muy solventes, descripciones de cómo cazan los leones. Nos los presentaban como cazadores colectivos, raramente individuales. Uno se imaginaba y casi «veía», al leer los relatos, a las solícitas leonas tanto menos decorativas y crinosas que los machos, avanzando en despliegue de a cuatro o cinco para, así canalizar la eventual pieza hacia el lugar donde permanece agazapado el macho: el centro de un abanico que las hembras puntúan sobre el terreno. Exactamente como en los ojeos practicados en los cotos de latifundio, las leonas avanzan sin recatarse demasiado. Más bien dejan verse o, por lo menos oirse. En cambio, sigilosamente y muy pendientes de sus perseguidoras las presuntas víctimas mantienen las distancias procurando no llamar la atención ni descubrirse. Pendientes de lo que tienen detrás, no miran para adelante y, de esta manera, caen, sin darse cuenta hasta el último instante, bajo la quijada del león fantasmón y tonitruante.

Sabía también, que los leones, así organizados, suelen cazar de noche y no todos los días. Solamente cuando acaban la carne que entierran tras el banquete que sigue a la caza Sabía también que cuando las leonas atrapan una pieza antes de que vaya a parar directamente al macho agazapado no la deboran ni poco ni mucho Esperan a que, terminado el ojeo, se acerque el jefe quien de un doble zarpazo abre el pecho de la cebra o del antílope y extrae el corazón, el gran «boccatto» que se come primero. Después, todo el harém muerde la víctima así sacrificada.

¿He perdido todas mis ilusiones sobre los regios leones? Por las últimas noticias que recibo se diría que han degenerado. ¿Vamos a perder también la imagen o símbolo de la fuerza el valor y la masculinidad? ¿Cunde también, en la leonera el unisex?

La verdad que ni nos debería extrañar demasiado que en nuestra época iconoclasta se desplomara el león. ¿No vemos también al rey de la Casa Blanca casi despojado de su aureola?

Y todo por culpa de los micrófonos y el sistema de transmisiones electrónicas que tan en un brete han colocado al hasta ahora llamado «el hombre más poderoso de la Tierra».

Dos observadores —otros les llamarán científicos— lograron colgar una emisora de radio del cuello de un león adulto y así le pudieron seguir en un vehículo «todo terreno» equipado del consiguiente receptor. Le siguieron estrechamente la pista durante tres semanas. Primera observación: de las 24 horas del día el león consagraba 20 a dormir o gandulear. Hasta aquí no hay que extrañarse era conocido que el «rey» de los animales lo es también de la pereza El león —se decía— trabaja muy poco, como un gran señor que es. Este león captado por la radio sólo comió 7 de los 21 días de seguimiento y nunca cazó verdaderamente. Devoró solamente cadáveres de animales que previamente habían matado otros carnívoros. A veces un leopardo Otras veces —¡oh decepción de decepciones!— alguna hiena.

Aunque supiéramos que el león no es tan fiero como lo pintan, verle seguir los pasos a la hiena, sinónimo de carroña, inspira cierta tristeza. ¿Por quá han venido los micrófonos y la electrónica a privarnos de nuestras más legítimas ilusiones? Primero nos destruyen nuestras grandezas americanas, después desmuelen nuestros ensueños africanos..

Los ídolos, sin embargo, no caen en un solo día. Desde hace tiempo, en efecto, hemos podido comprobar que el león no es de los animales que se rebelan en cautividad Ni se suicida numantinamente por la pérdida de la libertad ni se niega a reproducirse entre rejas. En los Zoos proporcionan a manos llenas lo que él practicaba en la selva: comida fácil y dormitar a discreción. Debido precisamente a su fácil reproducción en cautividad o en parques de safari, hoy, un león, vale poco dinero. No más de cuarenta mil pesetas Muy poca cosa al lado del millón que vale un gorila como asimismo un orangután. El rinoceronte, que el león desprecia, vale ochocientas mil pesetas. El precio de la jirafa se alza con su cuello: trescientas mil pesetas.

También los tigres —antes considerados como subleones— valen más que el rey destronado. En razón de su rareza y porque saben morir con las garras puestas No quedan hoy más allá de unos seis o siete mil. El maharajá de Surguja presume de haber matado, él solo, un millar. Y entre los años 1933 al 1940 otro maharajá el del Nepal, dice haber matado, entre él y sus invitados, 433 tigres y 53 rinocerontes.

Las matanzas, últimamente, se han reducido mucho. Estábamos ya al borde de lo irremediable «Nuestra generación puede hacer algo antes de que sea demasiado tarde», acaba de decir el Príncipe Bernardo de Holanda, presidente de la Fundación para la salvaguardia de los animales salvajes.

Si debido a los parques o Zoos en campo abierto, ciertos animales han subido de precios vivos y muertos, celebremos semejantes modas. Algún optimismo de supervivencia se puede abrigar.

Si el pobre león se desmonetiza, otros suben hasta las nubes. Dos especímenes he visto que en la actualidad no tienen precio o están por encima de todo precio. Uno de ellos es el gorila blanco o «Copito de Nieve», del excelente Zoo barcelonés Tampoco tiene cotización el panda de China. Hasta ahora sólo había dos en Europa —en el Zoo de Londres— y, desde el viaje de Nixon a Pekín, hay otros dos en América puesto que Mao le regaló una pareja al presidente americano. He visto recientemente los dos pandas de Nankín, atractivo máximo de un parque magnífico. Los panda —quedaban muy pocos— se han convertido últimamente en el animal simbólico de la China Popular Han desterrado el dragón Imperial y mandarino Me alegro. El panda de habilidosos dedos, piel suave gris-perla y ojos nostálgicos en el centro de un raro círculo negro, es un animal gracioso y simpático que nada tiene que ver con el horrible dragón.

Desde el panda a la jirafa todos parecen destronar el antiguo rey que pronto no se sostendrá sobre los pedestales de Trafalgar Square, de San Marcos, del colombiano monumento barcelonés o de la entrada de las Cortes Españolas fundidos con el cobre de cañones arrebatados al enemigo. Signo de los tiempos: el emblema de los emperadores que quedan en el Mundo —Etiopía e Irán— se está esfumando como sucedió, al morir Hollywood, con el rugiente león de la Metro-Glodwyn-Mayer.

Vivimos una época de muchas colas de león y de innumerables cabezas de ratón.

HACE UN AÑO: EL SEGUNDO DIA DE HASSAN II

Por Alberto MIGUEZ

◇ **CAPITULO II** ◇

Nuevos ataques; el Rey tiene conciencia del alcance del atentado; a las seis de la tarde, los «F-5» bombardean el palacio real; huye el coronel Amekrane; en Gibraltar; la sombra de Ufkir; los planes de Ufkir

Madrid (Servicio especial para DIARIO DE BURGOS).—De nuevo es el infierno. Los cazas descargan sus ametralladoras contra todo lo que se mueve; a baja altura disparan contra los vehículos de servicio y contra la caravana que en esos momentos circula por la carretera del aeropuerto. Varios coches se incendian: algunas dependencias del aeropuerto quedan destrozadas. Los soldados del regimiento de honor huyen, tras arrojar al suelo sus armas. Algunos de ellos son ametrallados sobre el cemento. Entre muertos y heridos, el ataque produce casi veinte víctimas.

Es entonces cuando el Rey tiene conciencia del verdadero alcance del atentado. Pide a sus ministros que ganen Rabat y sus ministerios y que intenten tranquilizar al país. De nuevo pregunta angustiado ya: "Pero ¿dónde diablos está Ufkir...? ¿Qué hace Ufkir?" Nadie responde. Tal vez en ese momento atraviesa su conciencia la primera sospecha.

Los embajadores y altos dignatarios de la Corte, que habían partido antes del ataque al aeropuerto, transmiten en Rabat la mala nueva. Y de nuevo la capital del Reino se convierte en un desierto urbano. La medina, alegre y desconfiada, yace en el silencio de la tarde. Como si algo fuera a pasar...

Y en efecto, los presagios se cumplen. A las seis de la tarde, los "F-5" sobrevuelan la capital y bombardean el palacio real, ante el pánico de los transeúntes. Las explosiones confirman el mal agüero y el silencio.

Pero también esta vez fallan los conspiradores. El Rey prefirió alejarse de la capital y desde el aeropuerto de Salé se trasladó al palacio de Sjirat, de tan infauta recordación. Las balas de los "F-5" no lo alcanzan en Rabat.

Tanto el ministro Benhima, como el general Alaui se trasladan —tras haber alcanzado Rabat en auto-top— a la sede del Alto Estado Mayor y se encuentran —¡al fin!— a Ufkir. "Estaba —dirá después Alaui— demudado, nervioso, indeciso, al contrario que en otras ocasiones". Benhimo le pregunta: "¿Qué hace usted? ¿Va a seguir permitiendo que los conspiradores continúen bombardeando la capital?" Ufkir titubea, suda y finalmente llama al general Ben Aemar, antiguo capitán del Ejército francés y le dice: "Toma los blindados y trasládate a Kenitra. Que no quede nadie vivo". Acto seguido, Ufkir sellará terrible sentencia con un gesto que no deja dudas.

LA IMPORTANCIA DEL OCULTO

Ben Aemar sale para cumplir las órdenes de Ufkir. Llega a Kenitra hora y media después y lo hace sin ningún tipo de violencia, a los amotinados. Los soldados, mecánicos y subalternos de la base, que intervinieron en los tres ataques se unen a los oficiales principales responsables: el teniente coronel Amekrane y el comandante Kuera.

Amekrane, un rifeño que siguió estudios de cocina en Granada y después de Aviación en Salé, era quien, desde la torre de control, había dirigido la tentativa. Al ver que ésta fracasó, huyó en avioneta y, tras pedir asilo en España y Argelia, se refugia en Gibraltar.

En cuanto a Kuera que mandaba una escuadrilla de "F-5" y se lanzó en paracaídas, fue detenido por una patrulla horas después. El Rey, que había pedido al piloto saltaba, pidió a uno de sus hombres de confianza que lo localizara. "Te va en ello la vida", le advirtió Hassan.

Tanto Kuera como Amekrane tienen coartada fácil y les faltó tiempo para descubrir la trama y el alcance del complot.

En Gibraltar Amekrane pidió asilo político y antes explicó cómo y por qué había intervenido en el golpe de Estado fallido. El golpe, según se ha realizó bajo la dirección de un gran general, cuyo nombre empieza por "U" Las primeras declaraciones de Amekrane en la colonia británica se transmitieron a España, a Marruecos y minutos más tarde el Rey hablaba.

En cuanto a Kuera, una vez apresado, negó la presencia de Hassan. Según declaró después de hallarse ante un hombre furibundo y airado, se encontró ante una persona atenta y fría. Sólo ante la crítica, que le preguntó sobre todos los detalles de la conspiración. Según el comandante rebelde, la actitud del Rey fue la que le movió, posteriormente, al pronunciamiento.

EN GIBRALTAR

Amekrane llegó a Gibraltar, como ya se ha dicho, a bordo de un helicóptero de la base de Kenitra. Pidió asilo político. Tal vez intentaba alcanzar Portugal, país con el que hace unos meses, Marruecos no mantiene relaciones diplomáticas, pero la autonomía del aparato no le permitió. Los ingleses, corteses e incisivos, lo que hicieron fue interrogarlo y pasar las informaciones a seguidas a Marruecos. Inmediatamente después de saberse la noticia, Marruecos pidió la extradición del militar rebelde, como era de esperar. Pero el Gobierno británico no colaboración de las autoridades británicas no colaboró con otra cualquiera: en menos de 24 horas Amekrane fue devuelto a Marruecos, porque según la voz de Foreing Office "su presencia en la colonia era contraria al interés pública" Pero ¿cuál interés público?

Como todo el mundo sabe, Gibraltar es un peñón desde hace algún tiempo un bloqueo por parte de España. Bloqueo no excesivo ni siquiera acorde con la actitud cerril de los británicos en el tema de la descolonización, pero que, desde luego, coloca a los ingleses de la roca en una situación delicada. Ahora bien, si bien cos representa para los ingleses el único medio de aprovisionamiento —de materias primas, etcétera— resulta barato y rápido. Con el nombre del derecho de asilo era, para el gobierno británico servador de Mr Heath, excesivo y, pese a las airadas de la oposición, Amekrane fue devuelto a su país de origen en un tiempo "record", jamás registrado en los anales del Derecho Internacional.

Tanto Amekrane como Kuera coincidieron en sus primeras declaraciones: Ufkir era el organizador, el inspirador y ellos simples instrumentos. Su sorpresa al oír a oídos del Rey en la noche del 16 de Agosto, si quiera de que Ufkir hubiera podido ver a su

LA SOMBRA DE UFKIR

Lo que dijeron los dos aviadores no ofrecía dudas. Y fue en ese momento cuando Hassan II, el Rey cayó en la cuenta de que Ufkir, el "hombre fuerte" de Marruecos, el defensor de la Corona, el sucesor del trono, el —para algunos— ejecutor del golpe de Kenitra, era simple y llanamente un traidor.

El general Ufkir, ministro de Defensa marroquí jefe del atentado aéreo contra el Rey Hassan II, que concluyó suicidándose al descubrirse su traición. (Foto Archivo)

A partir de este momento las versiones sobre lo que ocurrió varían según los interlocutores. Existe una versión oficial de los hechos que fue explicada por el Rey en la conferencia de Prensa del día 22 de Agosto, ante los enviados especiales de los medios de información internacional.

Pero hay también otras versiones, tal vez subterráneas, incompletas, infundadas, pero que corren entre la élite política del país, entre los diplomáticos y los "observadores" Ambas versiones no coinciden más que en señalar que Ufkir era, desde luego, un traidor. En cuanto a cómo murió o se suicidó, cuándo y dónde, cada interlocutor tiene su propia hipótesis.

Hassan en su conferencia de Prensa celebrada en el salón de huéspedes del palacio real de Rabat, dio una versión coherente de los hechos. Para el Rey lo que pasó tenía ciertas semejanzas con un drama shakesperiano: "Ufkir cometió un error; creyó que podía cometer el crimen perfecto".

LOS PLANES DE UN TRAIDOR

En efecto, según el Rey, el crimen perfecto de Ufkir se basaba en su desaparición y en la entronización como Rey, del Príncipe heredero, que en la actualidad tiene nueve años. Los autores del atentado serían, naturalmente, asesinados por el propio Ufkir, o —esta tesis ha sido avanzada por algunos órganos de Prensa españoles, no sin razón— siempre podría echársele la culpa a España, donde el Rey había hecho una "escala técnica".

De modo que en los planes de Ufkir estaba el mantener la "legitimidad monárquica" aunque el verdadero soberano fuera él. Su ambición se legitimaba en la figura del Príncipe. "Debía haber un muerto (yo) y dos mudos (los realizadores materiales del atentado)".

En cuanto a la muerte de Ufkir, Hassan la describió durante su conferencia de Prensa, en estos términos: "Ufkir fue convocado por mí, cuando todo había terminado, después de las once de la noche del día 16. Le dije: "Ven a verme" Eso mismo le había dicho por dos veces el ministro del Interior y yo lo esperaba en Sjirat".

"A las doce menos cuarto aproximadamente, Ufkir llegó al palacio. Discutió con mi hermano, con el general Muley Hafid y con el coronel Dlimi. Fue entonces cuando dijo: "Ya sé que Amekrane está en manos de los ingleses y que hablará. También sé que Kuera fue recogido por helicóptero de la gendarmedía y que no me lo han traído". Y dirigiéndose a los interlocutores les preguntó: "¿Lo ha visto Su Majestad?". "No sabemos nada". contestaron los otros. Ante el mutismo y la reserva de Dlimi y Muley Hafid, Ufkir dijo: "Bien, va entendí. Ya sé lo que debo hacer".

"Desenfundó su revólver. Las personas que estaban presentes intentaron impedírselo. Y comenzó a disparar con tan poca maestría y tanto nerviosismo que algunas balas se clavaron en el techo. La última bala le fue fatal".

"De todas formas, se hubiese suicidado o no, Ufkir sabía que era hombre muerto puesto que sus dos cómplices no han dudado en decir la verdad...".

(Extracto del libro "Marruecos en la encrucijada". — Castellote Editor. — Derechos reservados).

UN, DOS Y TRES

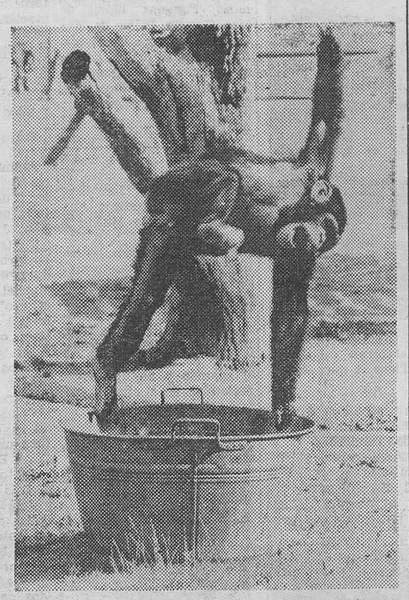

Parece que este mono, inquilino del parque zoológico de Munich, ha sido contagiado por la preocupación primordial de los ciudadanos de la Alemania de la opulencia: el cómo mantenerse en forma. En la foto le vemos haciendo unas "monerías", después de la exhibición le espera un agradable baño. (Foto FIEL)

La propaganda es el todo.

Diario Burgos

garantiza la eficacia de su anuncio, por la gran difusión de nuestro periódico.

JAIME MOREY INTERPRETA SU PRIMERA PELICULA

□ **«Me ha sorprendido que me ofrecieran el primer papel sin haber hecho nunca cine»**

□ **Su compañera de rodaje será la también actriz - cantante Lilian de Celis**

□ **«Nunca me había tentado el cine... pero no me desagradaría repetir la experiencia»**

Película para Jaime Morey que va a editarse como actor, al lado de Lilian de Celis. Empezará el rodaje dentro de unos meses y ya hay título buscado: el film se llemará «Club nocturno».

—¿No apareciste en la pantalla grande ni tan siquiera en papeles cortos en anteriores ocasiones?

—Pues no. Es esta la primera vez que voy a hacer cine. Va a ser mi presentación, mi auténtica presentación en el celuloide. Y de galán de la película nada menos, premio difícil de alcanzar por los profesionales de la escena.

—¿Crees que vas a resolver bien el trabajo de actor?

—Al menos lo voy a intentar.

«NO ME PARECE MUY DIFICIL»

—¿De qué harás en el rodaje?

—Representaré el papel de un chico normal. Mi papel es de galán joven, pero dentro de una línea sobria y normalísima. Seré cantante de club nocturno que sale con muchas chicas pero vive dentro de lo considerado como bueno.

—Después de haber leído el guión. ¿te parece difícil el papel?

—Yo voy a tratar de salir airoso. En principio el papel no me parece muy difícil.

—¿Es más difícil representar ante las cámaras que grabar discos?

—Para mí, desde luego sí. Las canciones son lo mío. Cantar no me da miedo, pero interpretar sí que me produce respeto. Aunque en el fondo creo que algo de actores sí que debemos llevar dentro todos los artistas.

—¿Puede darse el caso de que después de este film le cojas la onda al cine?

—No me desagradaría que ocurriera. Sería una experiencia positiva. Pero esperemos a ver que pasa con mi presentación. Yo a los que se dedican a la interpretación escénica les admiro mucho y de ahí nace el respeto que me causa la película.

—Algo nervioso entonces ante el debut fílmico, ¿no?

—Pues mira: nervioso, no, pero me intriga el resultado.

SI FUERA CON CLAUDIA...

Nos cuenta que su pequeña empieza a entrar en el tiempo de los quebraderos de cabeza para lo spadres. Asunto de trastadas infantiles..

—¿Se paga mejor el cine que hacer galas?

—Yo creo que no. Me parece que no se paga bien ninguna de las dos cosas.

—¿Vives falto de dinero?

—Tengo para ir tirando. Para ir viviendo nada más.

—¿Con qué actriz extranjera te gustaría emparejar, en caso de tomarte el cine en serio?

—Claudia Cardinale me gusta mucho.

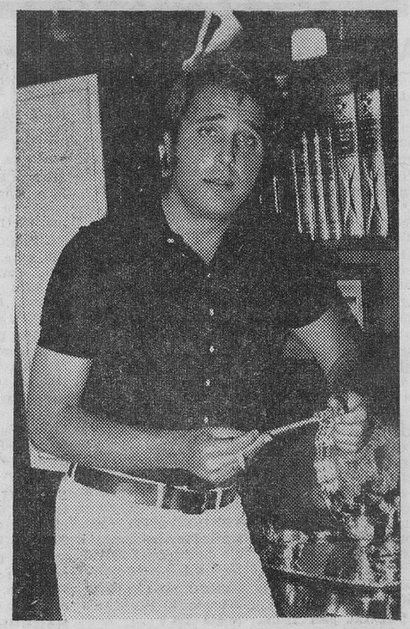

Jaime Morey, el popular cantante que va a debutar en el cine como actor. — (Foto APE).

—¿Te asustó que te ofrecieran un papel de primer actor, sin haber tenido precedentes de trabajo en cine?

—Me sorprendió un poco Precisamente por eso, porque no había hecho cine nunca.

—¿Te había tentado el cine en alguna ocasión?

—Nunca. Me lo tomé siempre deportivamente en plena de espectador y nada más.

—¿Para cuándo se pondrá en cartel la película?

—Creo que se estrenará en el próximo invierno.

—¿Te va a obligar el rodaje a cambiar fechas de actuaciones como cantante?

—Por supuesto. Me atará bastante y habré de cambiar fechas de algunas galas.

—¿Te vas a dedicar alguna vez a componer tus propias canciones.

—Me lo he planteado, pero creo que hay autores muy buenos en España y que cada cual debe dedicarse a lo suyo.

LAS PELICULAS BELICAS

—¿Qué tipo de películas preferiste hasta ahora como espectador?

—Las bélicas. En cine bélico bien hecho, me encanta.

—¿Te agradaría entrar en ese tipo de guiones como actor?

—Ya dije antes que lo mío es cantar. Sólo eso. Acabo de grabar en Barcelona una nueva canción, «Linda Carolin» y de esto es de lo que puedo hablar pisando sobre firme El cine me encanta como experiencia nueva. Creo que es bonito para cualquiera. He de decir también que además de los films de guerra, me gustaron siempre las películas musicales

Y de comedia musical irá «Club Nocturno»

(SAPHAN PRESS)
M. LUQUE

Estudiante y cartero... durante el verano

Marlboro (Massachussetts). — Mary Chaffee, de 19 años, es funcionaria interina de Correos en esta localidad. Es estudiante del Colegio de Westfield y tiene esta ocu pación durante el verano. — (Telefoto Cifra Gráfica).

M.E.C.D. 2017

anuncios por PALABRAS

Estos anuncios se reciben en nuestra Administración (Calle San Pedro Cardeña 34, teléfono 207148) y Delegación (Vitoria, 15), de NUEVE y MEDIA de la mañana a UNA de la tarde y de CUATRO a SEIS de la tarde, así como en todas las Agencias de Publicidad. PRECIO: Veinte pesetas hasta diez palabras. Cada palabra más dos pesetas.

Alquileres

ALQUILO máquinas escribir, calcular.— Crespo. Plaza Alonso Martínez, 7. Teléf. 200520.

PISOS ALQUILER, en Viviendas Castilla, S. A. Informes, Vitoria 247, 1.º y 249, 10.º- Pisos en venta con grandes facilidades.

ALQUILO o vendo piso amueblado, barato. Informes, cafetería Mini.

ALQUILO piso calle Vitoria 163, 3.º, F. Informes portería.

SE ALQUILA piso bien soleado, en calle Logroño. Razón, primera plaza de Capiscol, número 5, 6.º, D.

ALQUILO piso grande vacío, calefacción y agua caliente centrales teléfono, suelos parquet puertas madera noble, cocina equipada, muebles Forlady, teléfono interior con portería, patio interior cubierto. Avenida General Vigón, Edificio Otamendi. Teléfono 224910.

ALQUILO piso amueblado, teléfono. Avenida del Cid, 36, 3.º, A. Informes portería.

ALQUILO piso nuevo, calefacción y agua central. Razón, Valentín Jalón, 11, 5.º. Dcha.

ARRIENDO o vendo local 160 metros, propio taller o almacén. Teléfono 209350.

ALQUILO o vendo piso soleadísimo. Rivalamora, núm. 1. Informes, Carmen 5, Portería.

SE ALQUILA piso lujo amueblado, con teléfono. T. 206697.

ALQUILO piso nuevo, amueblado. Telf. 202529.

ALQUILO piso amueblado, calle Lavaderos. Teléfono 223409.

URGENTE, interesa alquilar piso en zona Capiscol, precio razonable. Oferta, llamar teléfono 209530.

ALQUILO piso amueblado, con teléfono. Madrid, 11, 2.º. De 5 a 7.

Automóviles y accesorios

ALQUILER sin conductor, coches nuevos, todas las marcas. «Servi Auto».— Sanjurjo, 9. Teléfono 222715.

ALTOS BLANCO.— Alquiler sin conductor, varias marcas. Barriada Illera, B. 69. Teléfono 220638.

VENDO Vespino de ocasión Teléf. 201145.

VELOMOTORES «Moto Guzzi», alta calidad, sin carnet.— Ruera. Vitoria, 19 Teléf 203837.

TRACTORES de ocasión revisados. Magníficos precios. Facilidades de pago «Auto Burgos» S. A.» Avenida del Cid, 72 Teléfono 220350.

AUTOMOVILES GAMONAL. Vendo varios 600-D, 850, 124 varios y familiar 1.430; 1.430 gasoil 5 V; 1.500; Simcas 1.000 y 1.200; Renault 8 4-L; Minis y todos los modelos nacionales. Facilidades 12, 18 y 24 meses —Pedro Alfaro 2 teléfono 223814.

SE VENDE camión Avia 4.000, furgón Arrabal de San Esteban número 6.

AUTOMOVILES alquiler sin conductor FLEN. Todas marcas. Avenida General Vigón. Teléfonos 222949 — 223803.

VENDO coche 4-L, cuatro velocidades. Dirigirse al teléfono 201145.

Ciclomotores MOBILETTE —sin carnet conducir— nuevas y de ocasión. Modelos desde 4.000 pesetas con facilidades pago «Serventa» calle Merced 13.

RENAULT-8; Simca 1.000, Seat 850, 600-D, DKW Diesel vendo, baratos. Razón Bar Vitoria.

VENDO 1.500 ranchera. Teléfono 201145.

VENDO camión cinco toneladas, con trabajo fijo diario. Teléf. 201113. De 3 a 4.

VENDO moto BMW. Tahonas, 9. Teléfono 205840-885.

VENDO 600 seminuevo, 24.000 kilómetros, 50.000 pesetas. Teléfono 178. Briviesca.

COMPRO vehículo hasta 3.500 kilos, con trabajo. Barriada Illera. Pozanos, 76.

VENDO M.G., de particular a particular. Teléfono 222122.

RIOMIÑO.—Gran Mercado del Automóvil nuevos y de ocasión seleccionados ¡Compare precios! Alberto Aguilera 30 Madrid.— 4492100.

VENDO Avia 4.000, perfecto estado. Teléfono 220527.

Colocaciones

SE NECESITA obrero con carnet de segunda y chico de 16 a 18 años. Panadería «La Vienesa». San Pedro Cardeña, 2. (R. O. C. 6.206).

NECESITO señora fija o asistenta. Informes, Avda. del Cid, 24, 2.º, A.

NECESITO chicas o chicos para barra y comedor; una fija y resto sábados y domingos tardes; buen sueldo, no importa experiencia. Teléfono 220084 (Registro O. C. 5.561).

SE NECESITAN barman y camarera de comedor Pub-Restaurante Rice (R.O.C. 6.097).

SE NECESITA chica muy pocos de familia. Sueldo a convenir. Héroes de la División Azul 8, 2.º Dcha.

SE NECESITA chica de limpieza Hotel Castellano.

AVON ofrece garantía absoluta en sus productos a todas las distribuidoras. Por eso es mucho más fácil obtener con Avon buenas ganancias y premios. Ahora está a tiempo de ser distribuidora. Llame hoy mismo al teléfono 208163 o escriba al apartado 14875 de Madrid.

NECESITO chica mayor 21 años. Razón, «Roan» Calle Santander, 2. Comercio.

SE NECESITA chica joven para casa. Hay asistenta. Informes Mesón Burgos.

NECESITO chico para mostrador. Bar "Rincón de la Llana de Adentro".

SE NECESITAN cocinero y camarera. Hostal moderno (R. O. C. 6.276).

NECESITO señora para limpieza. Sólo tardes. Bar "Rincón de la Llana de Adentro".

SE NECESITAN oficiales y aprendices. Taller mecánico Ruiper Pisones, 13. (R. O. C., 6.289).

SE PRECISA muchacha para matrimonio solo, elevado sueldo. Razón Arnáiz, moda Infantil, Plaza José Antonio, 31.

URGENTE necesito muchacha con informes. Razón Bar El Polar.

SE NECESITAN tractoristas fijos o eventuales buen sueldo. Informes, Publicidad San-Re. Aranda de Duero.

NECESITO chica externa, o asistenta. Avenida del Cid, 90, 3.º, C. Teléfono 222220.

NECESITAMOS peones obra. «Manpaz» Frente a Taglosa. (Registro O. C., 6.282).

MARMOLISTA, necesito, sueldo 15.000 mes. Escribir, Talleres Ramón Alda, San Mamés, 37, 6.º, Bilbao—10. (Registro O. C., 6.311).

AUMENTE sus ingresos en horas libres. Interesados presentarse de 11,30 a 1,30 en el Hotel Norte y Londres. Atenderá señor Corredoiras.

EMPLEADA DE HOGAR, se necesita. Informes, «Colón». San Pablo, 9.

OBRERO para ganado vacuno, precisamos, urgente. Interesados, dirigirse al número 1.055. Almirante Bonifaz, 3. Burgos.

SE NECESITA muchacha y asistenta. Laín Calvo, 15, 1.º, Izqda.

SE NECESITAN dos barmans. Bar La Solera. (R. O. C. 6.329).

PEONES para especializar en máquinas, se precisan en «Ital» Parque San Francisco, 3. Presentarse de 10 a 1 y de 3 a 7 (R. O. C. 6.328).

SE NECESITA empleada de hogar, externa. Carmen, 4, 11.º, G. Teléfono 208233.

NECESITAMOS aprendices 14-16 años. Industrias «Ferro». Diego Laínez, 20. (R. O. C., 6.333).

SE PRECISA chica. Avda. Sanjurjo, 38, 6.º, 2. Teléfono 223617.

CARPINTERIA Martínez, Romancero, 4, necesita personal con conocimientos de ebanistería. (R. O. C., 6.307).

ESPECIALISTA, oficial primera, para colocación y prueba de moldes para plásticos. Presentarse en «Ital». Parque San Francisco, 3. (R. O. C., 6.328).

NECESITO chicas para mostrador con experiencia. Informes, Avenida del Cid, 42, 3.º, A. (R. O. C., 6.274).

NECESITO mozos de almacén, con carnet de segunda. Avenida del Cid, 90. Almacén. (Registro O. C., 6.274).

MONTAJES Nervión S. A., necesita montadores y ayudantes para trabajar en Burgos. Presentarse en Cerámica Scala. (R. O. Colocación 6.332).

SE PRECISA chica o asistenta. Generalísimo, 9, 4.º

MATRIMONIO con hijo mayor, necesita señora 35-45 años, en familia. Llamar teléfono 2412029 o escribir lista Correos de Madrid a doña Esperanza Moral.

SE NECESITA pastor a zurrón o fanegas, a convenir, para Burgos capital. Sueldo hasta 110.000 pesetas. Informes, calle Villalón número 9. Teléfono 208324 (R. O. C., 6.341).

SE NECESITA chica, para Bar Rimbombín. Sombrerería, 6.

DEPENDIENTES o ayudantes, se precisan, en Cafetería Espolón. (R. O. C., núm. 5.523).

MECANICO, oficial segunda, se precisa en «Servi-Auto». Avenida General Sanjurjo, 9. (R. O. C., núm. 6.344).

SEÑORAS para fregadero y limpieza, se precisa en Cafetería Espolón. (R. O. C., número 5.523).

NECESITO encargado para cantera. Inútil sin experiencia. Teléfono 205260. (R. O. C. 6.340).

SE NECESITA, para granja de gallinas y cerdos matrimonio trabajar ambos. Dirigirse, dando datos, a don Julian Sanz. Cuesta del Manicomio, s/n. Valladolid.

SE NECESITA muchacha o señora para calle Carmen núm. 5. Informes, en portería, los días laborables.

SE NECESITA chico para recados, 14-16 años. Hijos de Leonardo Miguel. Defensores de Oviedo, 9. Burgos. (R. O. C., 6.342).

SE NECESITA CHICA Hostal Niza. General Mola, 12.

SE NECESITA chica fija Vitoria 29, 2.º, Izquierda.

SE NECESITAN pintores obras. Avda. General Vigón. (R. O. C., 6.348).

ASISTENTA, de 7 a 9 tarde. Paseo de la Quinta, 31.

SE NECESITA chica interna, con informes, trato familiar y buen sueldo. Vitoria, 46, 7.º D.

SE NECESITAN chico y chica, Carnicería Sainz. San Lorenzo, 8.

DOS MUCHACHAS para doncellas Madrid, resto verano Zarauz; hay más servicio. 6.000. Héroes División Azul, 3, 5.º, centro izquierda, tardes. Teléfono 202492.

SE NECESITA chico. 15 a 16. Restaurante La Flor, calle Avellanos. (R. O. C., 6.067).

NECESITO asistenta, de 9,30 a 6. 18 a 25 años, con informes. Paseo de la Isla, 12, 4.º derecha.

ASISTENTA sabiendo cocina, necesito, de 11 a 1 y de 4 a 6. Vitoria, 31, 1.º

NECESITO muchacha externa. Vitoria, 37, pabellón cuartel Infantería.

SE NECESITA asistenta, todo el día. Paseo de la Isla, núm. 6, 5.º, C.

SE NECESITA chica fija. Informes; buen sueldo. San Lesmes, 18, 4.º B. De 3 a 7.

SE NECESITA chica, buen sueldo, de 2 a 5. Dr. Albiñana, 3, 5.º, izquierda.

SE NECESITA chica Reyes Católicos. Edificio Cisneros, 5.º, B.

SE NECESITA chica para Madrid, sueldo 5.000 pesetas. General Vigón, 10, 5.º, izquierda. Teléfono 220673.

SE PRECISAN oficiales mecánicos y pintor, para vehículos industriales. Teléfono 209725. (R. O. C., 6.331).

SE NECESITA pastor. Tratar, Higinio Riaño. Villadiego. (R. O. C., 5.872).

SE NECESITA chica joven para Madrid. Hotel Condestable.

EMPLEADAS DE HOGAR, se precisan, ofreciendo habitación y baño. Trato familiar. Seguros Sociales. Sueldo, 5.000 a 10.000 pesetas, según aptitudes. Exigiendo: edad, de 20 a 45 años (preferible mayores); estado civil, solteras o viudas; conocimientos de cocina y experiencia en quehaceres del hogar. Interesadas, presentarse en Publicidad «Mentor», Carnicerías, 2, 3.º. Burgos.

APRENDIZ de mostrador, precisa Bar-Restaurante «La Morena». Merced, 3. (R. O. C., número 6.351).

SE NECESITA barman bien retribuído. Llamar al teléfono núm. 222451. (R. O. C., 6.349).

APRENDIZ de barman con experiencia de un año y medio o dos, y un chico de 16 a 17 años, con posibilidades de aprender. Informes, hostal Lavarga. Teléfono 201640. (R. O. C., 6.350).

FABRICA de tejidos, precisa tejedoras y aprendices, residentes Gamonal. Informes, teléfono 220880 (Registro O. C. 5.040).

SE PRECISA asistenta. Razón, Legión Española, 12, 3.º. B.

NECESITO chica fija o asistenta, todo el día. Vitoria, 15, 1.º

SE NECESITA asistenta. Almirante Valdés, 2, 1.º, derecha. (Parque Bomberos).

NECESITO chica externa, con informes, poca familia. San Pablo, 22, 6.º, B.

FUNCIONARIOS públicos. Si Vds. quieren aprovechar sus tardes libres colaborando en Departamento de Ventas, escriban al apartado 493 de Bilbao.

SEÑORA de limpieza necesita «Pan y Pasteles Hernando». Vitoria, 196.

Compras y ventas

SE VENDEN tres perras de caza, a elegir. Orbaneja Río Pico. Informes, Isidoro Barrio.

COMPRO lana vieja. Avenida del Cid. Teléfono 223239.

COMPRAMOS lana usada adquiriendo colchón Flex. Colchonería Enrique San Juan de Ortega, 20. Tfno 222539.

VENDO estanterías metálicas góndolas y expositores Vitoria 19 Teléfono 203837.

COMPRO colchones de lana y objetos usados, paso a domicilio. Teléfono 200374.

VENDO tinos de 1.000 litros. Razón Bar Ibáñez. Teléf 220020.

VENDO perro setter ocho meses, cazando Alhóndiga, 11, 8.º

VENDO en perfecto uso y a prueba cocina gas, estufa gas y «Mobylette». Informes, Bar Cantares. Teléf 221094.

VENDO perro y perra caza Pointer, Villa Tejedor. La Castellana.

SE VENDE máquina de tricotar, nueva. Razón, llamar Telf. 206857.

SE VENDE máquina de planchar industrial nueva económica. Teléfono 206154.

VENDO dos máquinas de golosinas, automáticas, mostradores. Vitoria, 191. Confituras Luci.

SE VENDE perra de caza, raza Pointer, calle Bernardino Obregón, núm. 2. Huelgas.

GANGA. Maravillosa escopeta sin estrenar, expulsora, del 16, mucho alcance, para buenos tiradores, poco peso, preciosa. Costó 12.000, se da por 7.000. Informes, Avenida del Cid, 32, 7.º, A.

VENDEMOS GUANTES, pasamontañas, manoplas, verdugos, bufandas; propio para niños-niñas colegio, muy barato. Diez - quince pesetas. Proceden resto de nuestra fabricación. Almacenes Epifanio, planta sótalo. Oportunidades.

VENDEMOS JERSEYS para niños - niñas de tres a catorce años, 50-60 pesetas, en lana y leacril. Almacenes Epifanio. Planta sótano. Oportunidades.

VENDEMOS CHAQUETAS de punto para señora, caballero, restos de nuestra fabricación, en lana y leacril, 90-100 pesetas. Almacenes Epifanio. Planta sótano. Oportunidades.

VENDEMOS BOLSOS para señora, en piel, boscalf, serpiente, negro y marrón, muy baratos, por quitar la sección. Almacenes Epifanio. Planta sótano. Oportunidades.

VENDO máquina de coser, en buen uso, y varios muebles, económicos. Teléfono 201914.

SE VENDE secadora ropa, americana, estupenda; radio casette, portátil y tresillo corriente. Teléf. 209991. Paseo Isla, 6, 1.º, A.

Enseñanzas

PRUEBAS VALORACION Universitaria, C.O.U «Academia Técnica» Vitoria 19.

SE DAN CLASES de guitarra, aprendizaje rápido. Llamar teléfono 206087.

Fincas

VENTA de pisos y lonjas en Vía de Empalme. Construcciones Serrano.

AGENCIA «FIROGA».— Pisos locales alquileres, traspasos. Oficinas Vitoria 59. Teléfonos 221746 - 220271.

MASEGOSA. Venta pisos calefacción central fueloil, sol y luces únicas; gastos comunidad reducidos. Facilidades hasta doce años. Poseen las últimas novedades. Vitoria, 142.— 224133.

PISO vendo, céntrico, todo exterior, muy soleado. Santa Clara, 57, D, 2.º, Izqda.

PISOS 90 por 100 exentos contribución veinte años, 4 y 5 habitaciones, calefacción individual carbón. Precios desde 355.000. Facilidades de pago. Verlos sin compromiso. Oficinas calle Villalón 7, 1.º D. Inmobiliaria Fuentecillas, S. A.

SE VENDEN locales exentos desde 100 metros cuadrados a 1.000 metros cuadrados. Razón, teléfono 200438.

VENDO llave en mano, magníficos pisos subvencionados soleados, calefacción individual carbón, portero electrónico mejor zona Gamonal urbanizada. Grandes facilidades. Informes Francisco Grandmontagne 6, primero F.

CONSTRUCCIONES González Alonso. Pisos terminados subvencionados. Vitoria 115. Oficina.

VENDO piso céntrico cinco habitaciones calefacción, sin gastos.— Ruera. Vitoria 19. Teléfono 203837.

SE VENDE piso céntrico. Informes, en Natl. Cardenal Segura, 1.

VENDO casa con local de 100 m.º y dos pisos libres barata ideal para mesón típico sitio estratégico.— Ruera. Vitoria 19. Teléf 203837.

VENDO 12.000 metros terreno por Barriada Yllera. Agua y luz. Teléfono 202339.

VENDO piso cinco habitaciones, cocina con terraza, dos baños, calefacción y agua caliente central exento contribución, bonita zona. 725.000 pesetas. Cantero Concepción, 2.

VENDO piso tres habitaciones, comedor y cocina. Vitoria 175, 7.º, D. Razón, portería.

CONSTRUCCIONES «BU - BI».— Venta pisos ocupar inmediatamente 15 años facilidades resto a convenir. Parquet, cocina gas-carbón, ascensor. Gastos comunidad reducidísimos. Calle Vitoria, 18V7 1.º H.

SE VENDE piso. Avenida Reyes Católicos, 35. Razón portería.

VENDO piso soleado, tres habitaciones, cocina, comedor. Razón, calle Roa número 3, 3.º izquierda.

LIQUIDACION de pisos exentos, exteriores, soleados, baratísimos. Cuatro habitaciones, cocina y baño, terraza. Informes, señor Brasa. Calle Pérez Platero, 18, 2.º, B. Burgos.

VENDO piso tres habitaciones todo exterior calefacción y agua caliente centrales. Informes, San Agustín, 7, 6.º centro.

VENDO piso 7.º-C calle San Pedro y San Felices, 8. Cinco habitaciones, con calefacción y servicios y muebles, a convenir. Informes, en el mismo o kiosko de periódicos de Soportales de Antón.

M.E.C.D. 2017

nuestra PROVINCIA

ARANDA

LA GIMNASTICA PARTICIPARA EN LA PROXIMA TEMPORADA

INSTITUTO NACIONAL DE ENSEÑANZA MEDIA

Se recuerda a los alumnos que han solicitado plaza para cursar los estudios como oficiales el próximo curso en este Instituto, que el plazo de matrícula para los alumnos de cuarto, quinto y sexto cursos es del 20 al 30 del presente mes de Agosto, para los que tengan aprobado el curso completo en la convocatoria de Junio, y del 10 al 25 de Septiembre para los que tengan que examinarse en la convocatoria de Septiembre.

La matrícula del C.C.U. se verificará del 1.º al 10 de Septiembre.

Se advierte que dichas fechas son improrrogables por hacerse dicha matrícula por el Centro de Proceso de Datos.

ENSEÑANZA Y CULTURA, TEMA DE LOS MARTES

Aunque en este verano nos mostremos machacones y en vísperas de que se inaugure el curso escolar, que en razón a las fiestas patronales en nuestra población tendrá lugar cuando finalicen éstas, hemos de volver, conforme prometimos a nuestros lectores, sobre el tema que nos ha venido ocupando desde hace algunas semanas, el de la enseñanza y cultura en nuestra población.

Considerábamos ya solucionado el problema de los locales escolares en cuanto se refiere a la E.G.B., pero hasta tanto no recibamos noticias oficiales no podemos decir que este problema haya sido resuelto, ya que consideramos que no valen nuestras afirmaciones, sino que son las autoridades las que nos deben proporcionar una información cierta.

Las vacaciones en los diferentes organismos parece que van retrasando la solución de este problema y como todas las cosas va a quedar muy bien se ha podar relegado a última hora, dido solucionar con la debida antelación, así como las obras de adaptación de los nuevos locales, que, aunque son "vox populi", hemos procurado silenciar hasta su posterior confirmación.

Tan sólo vamos a ocuparnos hoy del incremento de la población escolar de nuestra ciudad, de la gran demanda de puestos escolares, que comparados con los de otros años, han experimentado un aumento considerable y de las perspectivas existentes en torno a un mayor incremento, en razón a la corriente inmigratoria que se viene registrando.

Esa demanda de puestos escolares, viene a agravar el problema y forzosamente hemos de hacerlo constar para que la solución del problema no sorprenda a nadie y no se den casos de que los padres que disponen de un presupuesto normal a sus necesidades de vida no se vean acuciados con el de la solución que imperativamente les exigen las circunstancias de verse obligados a costear los gastos de enseñanza de sus hijos, por no existir puestos escolares.

Sabemos de algunos casos que silenciamos y que esperamos sean tenidos en cuenta cuando vaya a empezar el curso escolar, ya que no se dará cumplimiento a lo peceptuado por el Estado de "ningún niño sin escuela", mientras existan padres de familia que tengan que sufragar los gastos de sus hijos si es que pretenden procurarle una elemental educación escolar.

Confiamos en que nuestra próxima crónica sobre este tema, dé más luz sobre una cuestión tan importante, y de la que tantos padres de familia y maestros están pendientes.

LAS VICISITUDES DE LA GIMNASTICA ARANDINA

Por ser éste un tema de vital importancia para el futuro de la Gimnástica Arandina, hemos de alterar nuestra norma y tratarle, fuera de la crónica deportiva, por entender que dejarlo para el próximo viernes sería informar a nuestros lectores con retraso.

Si por un error, la información sobre este tema que pensábamos se publicase el pasado viernes, se hizo el sábado en la que apuntábamos que "Gimnástica sí", a lo que se ha sucedido una serie de vicisitudes que han creado un clima nada favorable respecto a la continuidad de la Arandina, en razón a lo que dejamos consignado en el primer párrafo de esta crónica, nos hemos de ocupar por la urgencia del caso, del asunto de la Gimnástica Arandina.

El domingo nos concretaron ya que la Gimnástica Arandina seguirá su marcha participando en el torneo liguero, para lo que ayer lunes, se desplazaron a Valladolid algunos directivos con su presidente D. Luis Alvaro González para formalizar las cosas ante la Federación Oeste y completar el equipo con los jugadores de que hicimos mención en nuestra crónica publicada el pasado sábado, ignorando, por el momento, la plantilla que se formará para la próxima competición, pero lo que sí nos confirmaron es que la presentación del equipo ante su público se efectuará en un amistoso que tendrá lugar el domingo día 6, por la tarde, frente a otro equipo de la misma categoría.

También nos indicaron que en las próximas fiestas y patrocinado por el Ilustre Ayuntamiento, formando parte del programa festero, se celebrará, durante la semana grande un amistoso frente a un equipo de superior categoría, llámese Valladolid o Burgos.

Parece ser que existen algunas dificultades con algunos jugadores locales por sus exigencias iniciales, pero la nueva directiva de la que daremos oportuna cuenta, está dispuesta a que la Arandina continúe pese a todas las dificultades que se le presenten, recurriendo, si preciso fuere, a dar entrada en el equipo a jugadores de fuera, si no se llega a un entendimiento con los locales, dando acceso a jugadores juveniles, ya que este equipo de la Arandina no ha cesado en sus entrenamientos ni un momento, explotando de esta manera la auténtica cantera local.

anuncios por PALABRAS

Estos anuncios se reciben en nuestra Administración (Calle San Pedro Cardeña, 34, teléfono 207148) y Delegación (Vitoria, 13), de NUEVE Y MEDIA de la mañana a UNA de la tarde y de CUATRO A SEIS de la tarde, así como en todas las Agencias de Publicidad — PRECIO: Veinte pesetas hasta diez palabras. Cada palabra más, dos pesetas

VENDO piso Razón, Avenida Reyes Católicos. Edificio Colón 8.º C., de 9 a 17 horas.

VENDO piso tercero, cuatro habitaciones, económico, facilidades. San Juan Ortega. 13. Informes, doctor Zumel. 12. teléfono 209536

SE VENDE piso calefacción central, a estrenar. Calle Clunia, 13, 3.º, D. Llamar teléfono 204918.

VENDO casa nueva con 3.000 metros cuadrados garaje-huerta. agua, 14 kilómetros Burgos. Razón teléfono 209316.

VENDO piso libre, con patio, carretera Arcos, 10. Teléfono 207598. De 1 a 6.

VENDO piso cuatro habitaciones exteriores, económico, céntrico. calle Belorado. 3. 2.º. izquierda.

VENDO parcela de 605 metros, Urbanización Fuentes Blancas. Razón Urbanización, chalet número 2. Sr. Antón Albert.

VENDO casa en Cortes. Llamar teléfono 208381.

PISOS zona Gamonal, cuatro habitaciones, baño, ascensor-descensor, terraza espaciosa al mejor aire, parquet en habitaciones, magnífica construcción casi lujo, portal muy elegante, gastos comunes muy reducidos. Precio venta, muy conveniente. Facilidades 15 años. Entradas mínimas. Agencia Conde Plaza Alonso Martínez, 7, A, 3.º, teléfonos 207942 y 220125.

SE VENDE piso económico. San Francisco, 72. Informes, entresuelo, derecha. Telf. 221523.

VENDO piso con local, propio para taxista o pequeño taller. Teléfono 222361.

SE VENDE piso. Santa Clara, 15, 3.º. Informes en el mismo.

POR NO PODER atender, vendo tienda de confituras y juguetería. Luci. Plaza Doctor Albiñana, 3. Teléf. 203831.

VENDO piso muy soleado, exento, 150 m.² en Edificio Moban. Informes, Moban. Avenida Generalísimo. 8.

VENDO o cambio solar edificable Santa Ana, frente Escuela Profesional. Teléfono 200229

SE VENDE piso muy soleado, como nuevo, zona tranquila. San Isidro, 36, 1.º, Izqda.

VENDO lonja comercial 25 m.². Fray Esteban de Villa, 3. Teléfono 200531.

SE VENDE piso. Avenida del Cid, 81. Teléfono, 200533.

VENDO o cambio por terreno, dos pisos, posible hacer uno amplísimo, bien situados. Informes. Telf. 204523

ARRANZ ACINAS construye y vendo pisos de todas clases en varias zonas de la ciudad Informes Plaza Cruzada. 1.

OFRECEMOS pisos de protección oficial. Una serie completa de viviendas con la garantía de ARRANZ ACINAS Plaza Cruzada 1

¿PIENSA USTED comprar piso? Visítenos y elegirá a su gusto.— ARRANZ ACINAS Plaza Cruzada 1

VENDO pisos. Muchas facilidades, exenciones Pisones, 18 y 20. Informes garaje

PISOS de tres, de cuatro, de cinco y de seis habitaciones, con terraza y galería; apartamentos, en Avda. del Cid, 89 y plantas comerciales. Facilidades diez años. Razón, obra. Próxima entrega.

SE VENDE piso. Valentín Jalón, 10, 3.º, A.

LOCAL propio confitería, librería o análogo, traspaso, inmejorable situación. Teléf. 222936.

VENDO o alquilo piso siete habitaciones, dos servicios, calefacción, agua caliente central, exento. Avenida del Cid, número 6, bis. Teléfono 221426.

SE VENDE piso calle Vitoria, 60, 2.º, B. Razón, teléfono 222951 y portería.

SE VENDE piso nuevo, cuatro habitaciones, llave en mano, mínimo gasto. Calle Santa Clara, núm. 44. Informes, teléfono 201009.

VENDO piso en antigua plaza de toros, cuatro habitaciones, precio increíble. Teléf. 204728.

SE VENDE piso cuatro habitaciones, calefacción individual. Razón, calle Santiago, núm. 1, 3.º, D.

SE VENDE piso soleado, cuatro habitaciones, baño y despensa. Pisones, 19, 4.º, Izqda.

OCASION. Se vende piso con calefacción, céntrico, barato. Razón, Melchor Prieto, 4, 4.º, derecha.

SE VENDE piso nuevo, con facilidades. Para informes, Bar Caza y Pesca. Reyes Católicos, 10, Teléf. 220093.

VENDO piso a estrenar, céntrico, soleado. Vitoria, 200-B. Portería.

COMPRO casa con huerta, en Burgos; pago al contado. Teléfono 224717.

PISOS en Alicante, por 30.000 pesetas entrada, llave en mano, resto 2.500 pesetas al mes, más hipoteca. Escritura en el acto. Colonia Santa Isabel. Apartado de Correos 1.104. Alicante.

GRAN parcela riego, zona veraneo, vendo 20 pesetas metro. Teléfono 207054.

LOCAL propio para oficina, delineantes profesionales o representantes, Avda. del Cid, 36. portería.

Ganados y aperos

COSECHADORA «International» modelo 8-41, de tres metros de corte; con tanque Pueden verla cosechar Razón. Amador Fernández. Elciego (Alava) Teléfono 106064

VENDO ternero suizo, diez días. Tomás Moral, en Montuenga.

SE VENDE vaca próxima a parir, holandesa, tercer parto. Villamayor de los Montes Antonio Lara

SE VENDE rebaño de ovejas, abocadas a parir y macacos. Informes, Máximo González Martínez. Villadiego.

SE VENDEN verracos blanco belga. Nicéforo Madrigal, en Ciadoncha.

SELECCIONADORAS «Jubus» de 250 a 500 kilogramos hora Consúltenos sin compromiso en Manuel Rivera número 4. Teléf. 714539. Palencia.

VENDO pareja de vacas, con choto de tres meses, en Jaramillo de la Fuente. Tratar con Graciano Alonso.

VENDO vaca recién parida, con ternero. Santo Toribio, 18.

Pérdidas

PERDIDA cruz oro, tipo moruno, recuerdo familia. Gratificaré Barriada Militar, 20, 1.º.— 204949.

PERDIDA perro pointer, blanco y negro, con collar estrecho. Razón, Hospital de los Ciegos, 17, 3.º, D.

EXTRAVIO dos perros, uno de caza, atiende por Sami y otro, pastor alemán, atiende por Jobi. Informes, Cafetería París. Laín Calvo.

PERDIDA cachorro setter color rojo, mancha blanca cabeza. Atiende por Ford. Gratificarán entrega Jefatura provincial de Sanidad. Teléf. 202758.

Muebles

SE VENDEN muebles y traje de novia. Vitoria, 20, 4.º, Izqda. Mañanas.

Televisores

T. V. RADIO ONDA.— Servicio técnico «Elbe». Reparaciones. Servicio urgente a domicilio. Santa Agueda, 36, teléfono 201541.

REPARACION televisores todas marcas a domicilio. Servicio urgente antenas. Servicios técnicos Werner Marconi. Radio Caracas. Calzadas, 18. Teléfono 221529 y Generalísimo, 18. Villadiego.

SERVICIO RADIO-TV Philips. Electrónica-D. Calle San Francisco. 153.— 224540.

REPARACION inmediata. «Rica». Laín Calvo, 17, 1.º Telf. 202010.

TELE-SERVICIO. Reparación televisores todas marcas. Servicio técnico oficial T.H. automáticas y T.V. Elbe. Servicio urgente a domicilio. Teléf. 220294.

REPARACION teelvisores todas marcas Servicio urgente domicilio. Teléfonos 201986 - 220294.

SE VENDE televisor de primerísima marca. Informes, Sr. Víctor Manuel Delgado. Plaza Vega, 27, 2.º, derecha.

TELEVISORES 19" último modelo extraplano UHF licencia americana, con voltímetro y mesa, todo 16.000 pesetas. Diez días prueba sin compromiso. Ventas a plazos. Garantía absoluta seis meses. Comercial Velo Moto. Calera núm. 10.

Traspasos

SE TRASPASA local céntrico, con instalación propia comercio. Teléfono 202439.

TRASPASO local con vivienda, calle Almirante Bonifaz, propio toda clase de comercio y cafetería.— Cantero. Concepción 2

AUTOSERVICIO alimentación traspaso por imposibilidad de atenderlo Negocio acreditado, con clientela selecta, buen negocio para una familia Informes teléfono 223275

BAR - RESTAURANTE Redondo y hospedería, se traspasan o subarriendan Plaza Vega. 6, 1.º

TRASPASO ultramarinos. Rey Don Pedro, 38. Mañanas, de 9 a 2,30.

TRASPASO carnicería-sangrería, zona inmejorable, por no poder atender. Teléf. 222936. Mañanas.

TRASPASO Bar-Restaurante. Muchas facilidades. Sr. Rodríguez. Santa Clara, 32. Teléfono 202215.

TRASPASO tienda de ultramarinos. Razón, teléfono 222552.

Varios

EN MADRID, su consejero inmobiliario, Agencia Riosil. Arenal, 7.— 2320798 — 2318077.

CALEFACCION individual o central Fontanería Saneamiento. Propanización.— Instalaciones y proyectos. Trabajos garantizados. Pida presupuesto sin compromiso. Le atenderemos gustosamente. — Antonio Pérez. Santa Cruz. 29 Teléf 207424.

FUNERARIA San José. Traslados Entierros. Avenida del Cid 83. teléfono 209452. Burgos

IMPRESOS comerciales, cartas timbradas, tarjetas de visita, invitaciones, prospectos de propaganda etc. TALLERES GRAFICOS «Diario de Burgos». Calle San Pedro Cardeña 34. teléfono 207358 y «Papelería Tagra» calle Vitoria, 13 teléfono 202852

Offset

y toda clase de trabajos tipográficos en TALLERES GRAFICOS «Diario de Burgos» Calle San Pedro Cardeña, 34. teléfono 207358 y «Papelería Tagra». calle Vitoria, 13. teléfono 202852

FOTOGRABADOS. Confección rápida. TALLERES GRAFICOS «Diario de Burgos» Precios ventajosos Calle San Pedro Cardeña, 34. teléfono 207358 y «Papelería Tagra» Vitoria 13. teléfono 202852

Nuestros teléfonos:
Admón. 207148-49
Redacción 201280

M.E.C.D. 2017

MIRANDA ◆ ACTUALIDAD

BURGOS PROMESAS Y MIRANDES EMPATARON A CERO EN EL AMISTOSO DE ANDUVA

El encuentro resultó disputado, pero carente de interés

Quizás hubiera convenido más para los intereses del Mirandés, que la tarde del domingo no hubiera resultado tan buena, de espléndido sol, pues ello hizo que el público se ausentara de la ciudad o simplemente que prefiriera la frescura de las orillas de los ríos, a las gradas del estadio municipal de Anduva. Así que la entrada fue floja, aunque la recaudación resultara aceptable, debido a que fueron muchos los socios que acudieron a retirar sus carnets anuales. Por otra parte las noticias que durante la semana se fueron dando, que confirmaban que el Burgos no desplazaba a su equipo titular, por tener compromisos mayores, enfrió bastante el ambiente. Otra cosa hubiera sido si el equipo de la capital hubiera anunciado su alineación de gala.

Una de las cosas agradables que vimos en este partido, fue el magnífico aspecto del terreno de juego, que presentaba una auténtica alfombra verde, gracias a los esmerados cuidados que se han puesto en su arreglo.

SAQUE DE HONOR

La presencia de los equipos en el campo es acogida con aplausos, que se reanudan cuando flanqueada por los directivos señores Dulanto y Corral, la señorita Bernardina Martínez Marín, «Reina» del Club Deportivo Mirandés, se dirige al centro del terreno, para efectuar el saque de honor

ALINEACIONES

Burgos Promesas. — Fernández, Martín, Ibáñez, Loren, Cipri, Navarro, Salas, Renuncio, Fontenla, Del Moral. En la segunda parte irían saliendo Alonso, Mijangos y López.

Deportivo Mirandés. — Primer tiempo — Cerrato, Egües, Echave, Arguiñano, Sanz, Compostizo, Solanas, Sorondo, Pérez Navares, Andueza y Zuza. Cortabarría sustituyó a Navares por lesión de éste. Segundo tiempo: Muñoz, Montoya, Eusebio, Arguiñano, Sanz, Compostizo (Iruretagoyena), Solanas, Sorondo, Usabiaga, Andueza y Urra (Zuza).

Arbitró el encuentro el colegiado guipuzcoano señor Echevarría Sarasa, correcto y sin complicaciones, dada la deportividad de todos los jugadores.

EL PARTIDO

El encuentro ha sido de escaso interés, disputado con entusiasmo, pero con poca velocidad en la mayoría de las jugadas, cosa lógica, porque los jugadores aún no están en su forma conveniente. Quizás viéramos mejores jugadas aisladas por parte del Mirandés, pero más ligazón de equipo en el Burgos Promesas. Algo mayor dominio de los de casa y perfecta defensa de los capitalinos, que evidenciaron tener un equipo lo suficientemente bueno como para tratar de tú a cualquier Tercera, por lo que estimamos que conseguirán ascender, que son precisamente las pretensiones de la directiva burgalesista. Aparte del conjunto vimos algunas individualidades muy buenas, aparte de Fontenla y Navarro, que son jugadores de la primera plantilla. Para nosotros son excelentes Carro, Renuncio y Del Moral.

En el Mirandés, lo más destacado fue que todos los jugadores aguantaron bien el partido, pese al fuerte calor. Se aprecian huecos en la defensa y en la media y falta de mordiente en la delantera, en la que nos agradó sobremanera el extremo Solanas. Con él destacó Pérez Navares en el tiempo que jugó y en la media Sanz, que dio una lección de bien jugar.

Hubo ocasiones de gol por ambas partes, más acusadas por el lado mirandés, distinguiéndose en los remates, Solanas, Zuza, Navare, Compostizo y Usabiaga, pero sin conseguir diana.

El dominio del Mirandés se tradujo solamente en saques de esquina, de los que botó nueve por cuatro el Burgos.

Poco más podemos decir de este encuentro, puesto que los continuos cambios de jugadores, en el bando local, no permiten enjuiciar más a fondo, las posibilidades del equipo, que además tiene que alcanzar mayor consistencia a base de entrenamientos. Se aprecian buenas individualidades, mientras que algún jugador de los que podemos considerar titulares están bajos de forma. Por otra parte de los sometidos a prueba, Eusebio gustó mucho, mostrándose como un jugador sobrio y con gran fuerza. Tiempo habrá pues de ver de nuevo al equipo, al que es posible se incorporen Sedano y Torrens.

EN LAS CASETAS

Rafael Zamora, el que fuera excelente jugador del Burgos, durante varias temporadas, vino como preparador del Burgos Promesas. Nos recibe amable.

—¿Qué le ha parecido el partido?

—Entretenido y disputado, y muy correcto.

—¿Resultado?

—Está bien el empate, se ha podido marcar algún gol por ambos bandos.

—Su equipo ¿es un Tercera bueno?

—Es un Regional, nada más que es, con dos incrustaciones del primer equipo, pero un Regional que aspira al ascenso.

—¿Qué le ha parecido el Mirandés?

—Bien, creo que puede hacer un buen papel en cuanto se conjunte. Tiene excelentes individualidades como por ejemplo el cuatro y el siete (Sanz y Solanas), que para mí son los que más han destacado en el encuentro.

José María Lasa, nuevo «míster» mirandesista está pensativo, pero no disgustado por el rendimiento de sus muchachos.

—Lo más importante es que van cogiendo fondo, nos dice. Del partido jugado en Villafranca a hoy se ha notado una gran mejoría en todos, salvo Andueza, que ha estado enfermo.

—¿Satisfecho entonces?

—Sí, francamente satisfecho, aunque falta mucho camino por recorrer en estos quince días que faltan para el comienzo de la Liga. Pero estoy contento, porque además mis jugadores han hecho jugadas estudiadas de antemano y las han hecho bien. Esto es importante, que recuerden lo que se les enseña.

—¿Tiene perfilado ya el equipo?

—Es aún pronto para ello, pues aunque siempre hay una base, aún no se puede decir cual será la formación completa.

—¿Qué le ha parecido el Burgos Promesas?

—De promesas nada, es un equipo que muy bien pudiera jugar en Tercera, con notables individualidades.

—Entonces ¿ha habido enemigo enfrente?

—Sin lugar a dudas y si además tenemos en cuenta el calor, se puede decir que el Mirandés ha respondido bien.

Esto es lo que nos dijo Lasa, el hombre que tiene sobre sus espaldas la responsabilidad de llevar al Mirandés a buen puerto.

MONEO GOMEZ

¿HAY CASO RUPEREZ?

Algo se desprende de lo publicado por la Prensa vitoriana y por lo que se nos ha dicho por parte de la directiva mirandesista. Como se sabe, el jugador Rupérez vino al Mirandés procedente del Real Madrid y tras una temporada en nuestro club, parece ser que ha firmado por el Deportivo Alavés, pero resulta que no se ha consultado con el Mirandés, que pudiera ser tenga opción sobre el jugador, siempre con la aquiescencia del club madridista. Y entonces resultaría que el fichaje no es correcto y que el Mirandés puede exigir compensaciones, que se asegura ha exigido al club de Mendizorroza, e incluso se asegura que las pretensiones del Mirandés son las de que a cambio de su no intervención en el asunto, pase a formar parte de su plantilla el jugador alavesista Montejo, a lo que parece ser no está muy dispuesto el Alavés. Esperamos que mañana podamos dar más detalles sobre este posible caso Rupérez.

EL DOMINGO EN MIRANDA

Hermoso día, quizás demasiado caluroso para lo que estamos acostumbrados por estas latitudes, aunque con este mes de Agosto acabaremos por aclimatarnos. Ni qué decir tiene que la evasión fue casi masiva, buscando el frescor de ríos y playas y el aire sano y agradable de los montes. Sobre el asfalto, quedamos unos pocos, para poder dar fe de lo acontecido en la ciudad que fue muy poco digno de reseñar, a excepción del partido Burgos - Mirandés, que publicamos en otra sección: el concierto, muy bueno, de la banda de música y la nueva invasión de la playa artificial.

Por la noche, no se encontraba un sitio vacante en las cada día más numerosas terrazas de bares y cafeterías, donde el público permaneció horas y horas, gozando del frescor nocturno

En fin, una jornada bonita, muy estival y poco propicia a la noticia.

C. D. MIRANDES

BURGOS - PROMESAS

LA SEÑORITA BERNARDINA MARTINEZ MARIN REINA DEL CLUB DEPORTIVO MIRANDES

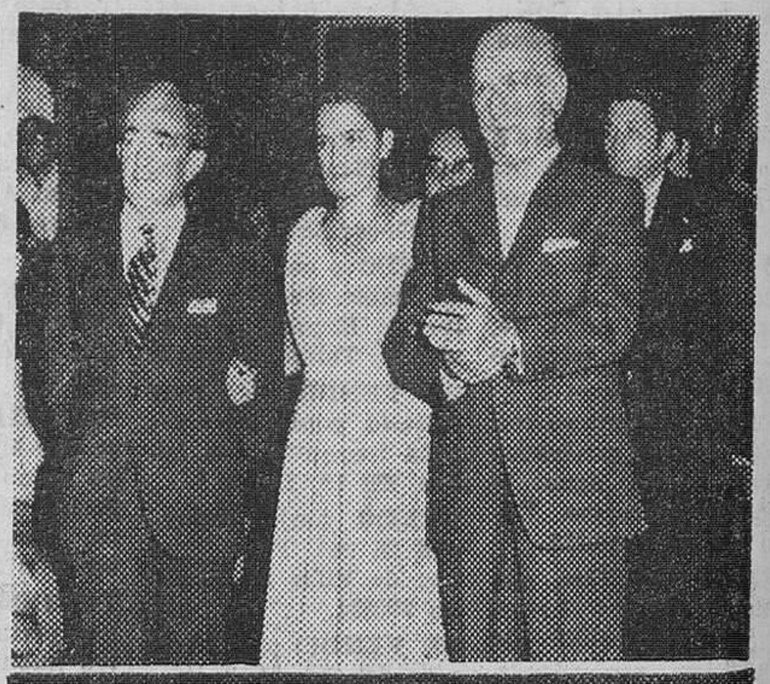

El pasado sábado, durante una brillante fiesta celebrada en Halidey Club, fue proclamada «Reina» del Club Deportivo Mirandés 1973, la señorita Bernardina Martínez Marín, una guapa morena, hincha ferviente del Club, que a sus encantos une una extraordinaria simpatía. Su elección fue precedida de una gran salva de aplausos, cuando por la «Reina» saliente, Srta. Josefina García le era impuesta la banda de su reinado. En las placas de Juan Muro, vemos a la nueva «Reina» acompañada de los directivos Srs. Dulanto Arece y De Miguel Manzanares y el momento en que le es impuesta la banda de «Reina» por la Srta. Josefina García.

LA REINA EFECTUANDO EL SAQUE DE HONOR

M.E.C.D. 2017

EL SIGLO XX NO HA LLEGADO AL KURDISTAN

- Las cabras y otro ganado siguen ocupando la mejor habitación de cada «casa»
- Prohibido por Bagdad, los visitantes occidentales éstos llegan a las montañas a través de una ruta secreta
- Los kurdos educados en el extranjero regresan ahora al país con el afán de modernizarlo

Por Jim HOAGLAND

Un guerrero kurdo con su inseparable fusil. A las altas montañas donde vive, todavía no ha llegado el siglo XX. — (Foto EFE-FIEL).

Como el babilónico, el asirio y otros imperios que se han elevado y derrumbado sobre las planicies eternas de Mesopotamia, el siglo veinte no ha podido invadir las montañas prohibidas de Kurdistán.

La vida en el pueblo de los Kurdos, cuyos ojos resplandecen cuando se ríen como si fuesen oscuras perlas, se desenvuelve alrededor de los fusiles, que siguen siendo el símbolo principal de la sociedad. Las cabras y otro ganado, que suelen acomodarse en la mejor habitación de la casa de tierra y piedra, y los cuidados campos donde crecen melocotones y verduras, constituyen su medio de vida.

Ahora, formando un pequeño pero importante grupo político, los kurdos educados en el extranjero han regresado con la idea de modernizar el Kurdistán. En una zona donde los hombres han sobrevivido durante siglos gracias al bandidaje y la caza, la «Comunidad de Desarrollo» va a tener que enfrentarse a difícles problemas.

VISITANTES

La casa de invitados del pueblo sigue siendo el centro de mayor actividad en esta tierra donde aquellos extranjeros en los que se confía lo suficiente como para no dispararles, son acogidos cordialmente. La posición del agha, o jefe del pueblo, depende directamente de la hospitalidad que ofrece a los visitantes.

La persona que va a ver a Mustafá Barzani, general de la guerrilla y dirigente nnacionalista durante medio siglo recibe todas las atenciones que los Kurdos pueden ofrecer en los cuarteles generales de verano de Barzani. Se trata en realidad de un pequeño pueblo rodeado de tiendas de campaña, donde se aloja el séquito de Barzani, y otras tiendas ocultas de pastores nómadas.

Barzani ofrece a sus invitados trozos de pollo, arroz, yogurt y como algo muy especial, zumo de naranja embotellado en Bagdad.

VISITANTES OCCIDENTALES

También tienen miel traída directamente de una colmena cercana pero Barzani prefiere los melocotones, ciruelas y albaricoques como postre. La comida termina con un té muy fuerte, azucarado.

Barzani expresa su descontento por no poder recibir visitantes occidentales desde principos de 1972, cuando las relaciones con el Gobierno de Iraq se hicieron tirantes y Bagdad negó el permiso a los extranjeros para pasar al refugio que en la montaña tiene el general. Actualmente los viajeros pasan gracias a una especie de «ruta subterránea», cuyos puntos de contacto son del mayor secreto.

«Sólo vemos a aquellos que realmente no queremos ver», dijo Barzani con amargura, refiriéndose a los rusos y otros diplomáticos y periodistas comunistas enviados por Bagdad para mediar con los rebeldes kurdos.

Barzani ha dejado una parte de la Casa de Invitados sin reconstruir después de las explosiones de hace dos años, durante un atentado que sufrió. La parte derruída está como aquel día y él señala las negras partículas que cuelgan del techo y dice que son los únicos restos que quedan de aquellos hombres que volaron cuando intentaban matarlo siguendo órdenes de Bagdad.

Preguntado por su familia, Barzani dice que tiene nueve hijos, el más joven de tres años, y siete hijas. Una pregunta sobre la edad de su hijo mayor provoca una explosión de ira que pone nervioso al intérprete que está traduciendo del kurdo al inglés.

«Tuve diez hijos pero ahora sólo quedan nueve —explica—. El mayor fue un traidor que se pasó a Bagdad y ahora vive en Argelia. Se ha convertido en enemigo mío y de mi pueblo».

NOTICIAS DEL EXTRANJERO

Con estas palabras cierra el capítulo sobre su hijo y nadie quiere dar información sobre el traidor que se pasó al lado iraquí hace más de un año.

Constantemente al lado de Barzani está su hijo Idriss, veintinueve años y también Massoud, de veintisiete. Ambos se interesan por las noticias del extranjero y preguntan a los visitantes que pasa sobre Watergate y que tal va la salud de Pompidou. Cuando no está anotando órdenes en su agenda para pasarlas al ejército o a los departamentos de su Gobierno, les gusta escuchar la radio.

Idriss es el heredero aparente del movimiento kurdo. La opinión de diplomáticos, periodistas y otros observadores del Oriente Medio es que no es lo suficientemente fuerte para mantener el movimiento unido cuando muera Barzani, que tiene setenta años. Sin embargo, Idriss se mueve y habla con más gentileza que Barzani, pero con la misma autoridad. Además ha tenido oportunidad de ver a Barzani practicando su especialidad: sobrevivr en la dura situación de los kurdos.

REFORMAS

Shakhawan Shwan lleva dos meses en la "Comunidad de Desarrollo". Antes de regresar a Kurdistán recibió su título de arquitecto en Alemania del Este. Ahora él y seis ayudantes recorren el país intentando convencer a los campesinos de que construyan corrales y saquen a los animales de las casas.

"Hemos hecho programas sanitarios —nos explican—, pero no sirven de nada hasta que la gente quiera cambiar sus condiciones de vida. Nos gustaría construir baños públicos y luego empezar una campaña de alfabetización".

El médico jefe del pequeño pero inmaculado hospital próximo a Nau Pirdan, regresó a Kurdistán el año pasado. Realizó sus estudios en Alemania del Este. Otro recién llegado, que pasó doce años en Washington, es Shafiq Qazzaz, que trabaja en la confección de un diccionario kurdo-inglés.

Qazzaz será el director de un nuevo departamento de información del partido democrático Kurdo de Barzani.

"Todos estamos dispuestos a trabajar por nuestra libertad —dice Qazzaz— Nuestro movimiento seguirá adelante y esperamos que nuestros compatriotas que están en el extranjero, regresen para contribuir al desarrollo que tanto necesitamos"

(Copyright FIEL. — Servicios especiales de EFE-T. W. P.).

LA SEGURIDAD SOCIAL

El diálogo hace comprender y aproxima. Conviene dialogar con las Entidades Gestoras de la Seguridad Social respecto al cumplimiento de las obligaciones de cotización derivadas de la entrada en vigor de la reciente Ley de Seguridad Social.

EXPOSICION PERMANENTE EN UN PALACIO DE PRAGA

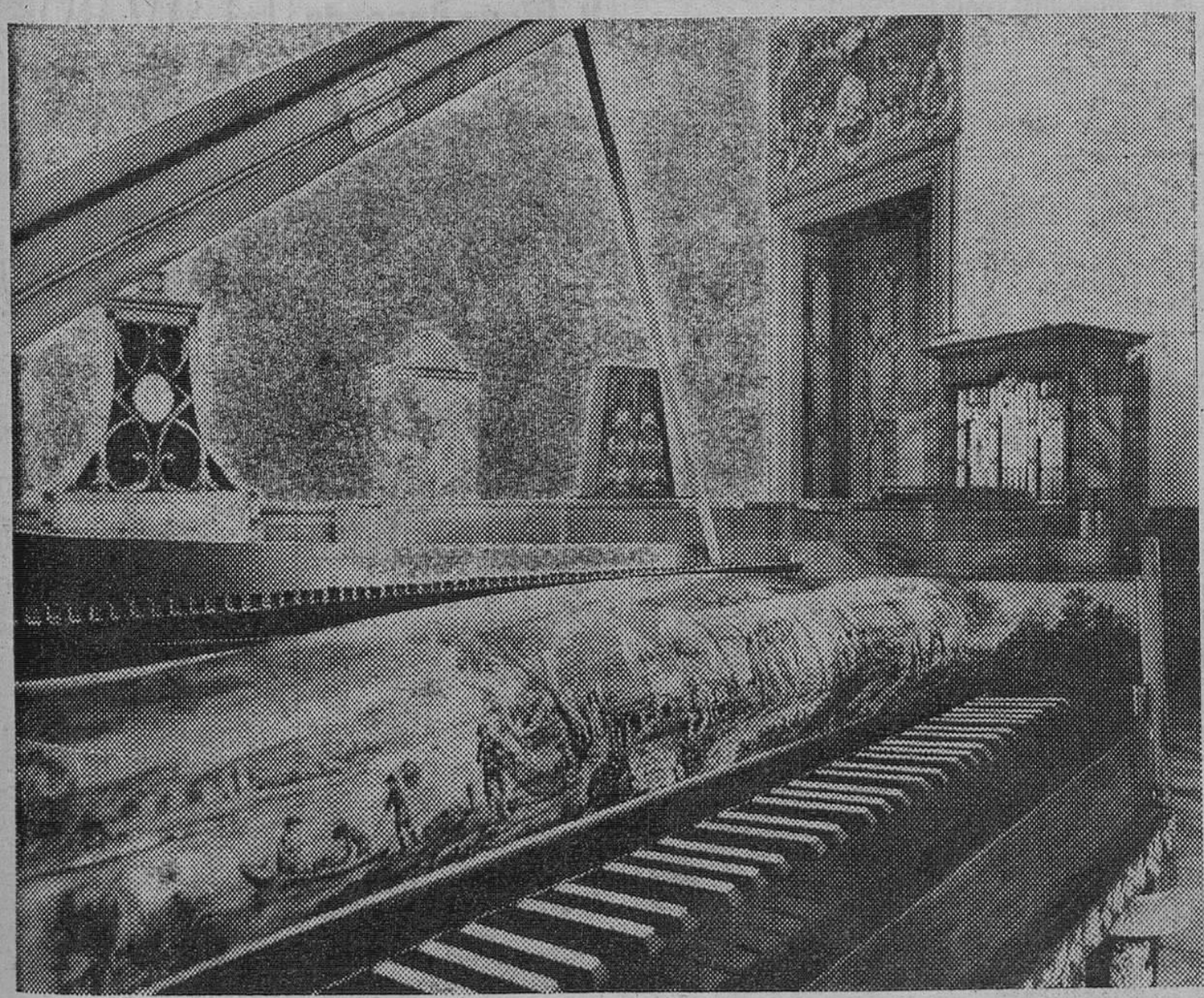

En la capital de Checoslovaquia, en el palacio de Velkoprevorsky, hay una exposición permanente de instrumentos musicales, creada hace 20 años. En la foto vemos un detalle del piano de cubierta pintada construído en el primer cuarto del siglo XIX por el instrumentista Weissen de Viena. — (Foto FIEL).

"AGROMAN" EMPRESA CONSTRUCTORA, S. A.

PRECISA

CARPINTEROS-ENCOFRADORES 1.ª

para VALLADOLID

RETRIBUCION: 80 Ptas. - hora más gastos pensión.
Dirigirse a calle Vitoria, 20 Pral. Izquierda.

(R. O. C. núm 6.321)

M.E.C.D. 2017

DEPORTES

El «Fortuna», del Príncipe de España, ganador en las regatas de Arenys de Mar

Es ya virtual campeón nacional

Arenys de Mar (Alfil). — Si ayer el «Fortuna» demostró de modo claro sus aspiraciones en el campeonato de España de la clase dragón, imponiéndose de forma autoritaria a sus máximos oponentes, hoy, a lo largo de las dos regatas de que constaba la jornada, ha dejado sentenciada la competición ya que su dominio ha sido tan intenso en ambas mangas, que no permite formular ninguna duda sobre quién será el vencedor de este campeonato.

La clasificación de hoy, fue:

1. «Fortuna»; 2. «Neluca II»; 3. «Flamenco»; 4. «Neluca »; 5. «Presumido»; 6. «Concordia»

La clasificación general tras las cuatro regatas disputadas queda establecida así:

1. «Fortuna», (S. A. R. el Príncipe don Juan Carlos, el Duque de Arión y Gancedo), 3 puntos.
2. «Presumido» (Francisco Blasco, Viudes y Cuatracases), 23,7.
3. «Chichili» (hermanos Glass, y Schuster), 36 puntos (Suiza).
4. «Layana» (Hermanos Witwer y Gublemann), 39,7 (Alemania Occid.).
5. «Neluca I» (Beltrán, Raque y Jiménez), 43 puntos.
6. «Flamenco» (Cryns, Ferrer y Balcells), 48,4 puntos.

SEXTO DEPOSITO DE SEMENTALES

Sección de Burgos

El día 21 del próximo mes de Septiembre, a las ONCE (11) horas, tendrá lugar en el Cuartel de esta Sección, la subasta de DOS garañones. Siendo los gastos del anuncio por cuenta de los adjudicatorios.

Burgos, 20 de Agosto de 1973. — EL CAPITAN JEFE DE LA SECCION (ilegible).

TENIS

EE. UU. aventaja a Rumania en la Copa Davis

Orantes ganó en Indianápolis

Houston.— Estados Unidos aventaja a Rumania, por 2-1, en su partido final de interzonas de la Copa Davis.

En el partido de simples, Stan Smith venció al rival rumano, en tanto que Nastase se impuso, a su vez, al norteamericano Ryessen.

En dobles se anotaron la victoria los componentes de la pareja norteamericana. Por consiguiente, la suerte de este «match» se resolverá en la segunda jornada de simples, esperada con gran expectación, ya que en la misma corresponde enfrentarse a los dos números uno de cada equipo: Stan Smith e Ilia Nastase.

DERROTA DE ORANTES, EN DOBLES

Indianápolis (Alfil).— En la final de dobles masculinos del torneo local Fred McMillan, de Africa del Sur, y Bob Carmichel, de Australia, vencieron a Orantes de España y Tiriac, de Rumania, por 6-3, 6-4.

En dobles femeninos vencieron las norteamericanas Hogan y Walsh, por 6-4, 6-4 a Fernández, de Colombia y Bonicelly, de Uruguay.

ORANTES, CAMPEON INDIVIDUAL

Indianápolis (Alfil). — El español Manuel Orantes se ha proclamado brillante vencedor del torneo internacional de tenis de Indianápolis, al derrotar en la final al francés George Goven, por 6-4, 6-1 y 6-4.

Orantes, que no tuvo problema alguno para triunfar, se adjudica los 10.000 dólares con que estaba dotada la victoria en este torneo.

Empresario: tu riqueza es el bienestar del trabajador. Vuestra común garantía, unas cotizaciones correctas.

Es posible que Cruyff llegue el jueves a Barcelona

Otro extremo de la selección peruana, en tratos con el Málaga

Amsterdam (Alfil). — Johan Cruyff, delantero centro del equipo de fútbol Ajax, de Amsterdam, ha declarado esta mañana que saldrá el jueves próximo, 23 de Agosto, hacia Barcelona, después de jugar el miércoles con el equipo nacional de su país, en el encuentro contra Islandia.

Comentando esta declaración, el secretario de la Federación holandesa de fútbol, Henk Burgwall, ha señalado que la Federación se atendrá estrictamente a sus reglamentos, «es decir, que el traspaso de Cruyff no puede tener lugar hasta el primero de Diciembre próximo (comienzo del segundo período de traspásos en los Países Bajos). Si el Ajax y Cruyff han roto su contrato, Cruyff es libre de marchar a Barcelona y será entonces la Federación Española de Fútbol quien decida si puede o no jugar para el C. F. Barcelona. En principio, según los reglamentos de la Federación Española, un jugador debe ser registrado el 30 de Agosto. Oficialmente, Cruyff no recibirá el certificado de traspaso hasta el primero de Diciembre, pero es posible que la Federación Española haga una excepción con él», añadió Burgwal, quien afirmó que una de las condiciones para el traspaso es que Cruyff continúe siempre disponible para el equipo holandés.

Johan Cruyff, por su parte, declaró esta mañana que había sabido por su abogado, Jonker, que podrá salir el 23 de Agosto hacia Barcelona, pero que no será autorizado más que para jugar «encuentros amistosos» hasta el primero de Diciembre, fecha en que podrá también participar en encuentros oficiales.

MUNANTE, EN TRATOS CON EL MALAGA

Málaga (Logos). — Mañana llegará a Madrid, de donde seguirá viaje a Málaga, el jugador Munante, extremo de la selección peruana al objeto de tratar sobre su fichaje por el Málaga.

Guía médica

J. L. Gutiérrez Sesma
Medico Puericultor
Avenida de los Reyes Católicos n.º 16, 10.º C, escalera 2.ª (Edificio MEYSA)
Teléfono 222449

José Luis Rica Rica
TOCOGINECOLOGO
Consulta, de 12 a 2 y de 4 a 8
Vitoria 21, 1.º
Teléfono 201865

S. IÑIGO
OCULISTA
Lain Calvo 17 1.º Tl 209928

Alonso Bañuelos
OFTALMOLOGO
Espolón 2 Teléf 209341

MIGUEL CAMPO
TOCOGINECOLOGIA
Del Igualatorio Médico Colegial
Edificio EDINCO (despacho 406) Vitoria 17 Telf 205207

José M. Francés Gil
MEDICINA INTERNA
Aparato digestivo Rayos X
Consulta
de 10 a 1 y de 6 a 6,30
Plaza de la Cruzada, 2 3.º
Teléfono 205446

F. Infante Abajo
MEDICO DENTISTA
Sanz Pastor 14, 2.º, Dcha
Teléfono 208617

DR. MOVILLA C.
Neuropsiquiatría
Electroencefalografía
Horas concertadas
Avenida Reyes Católicos (Edificio Para) 1.º C
Teléfono 224922

Abelardo Carazo
MATERNOLOGO DEL ESTADO
PARTOS y GINECOLOGIA
Consulta Clínica Cruz Roja
Vitoria 31 - Telf 203591

Rodrigo de Sebastián
José M. de Sebastián
MEDICOS
ANALISIS CLINICOS
Vitoria 46, 4.º D (Edificio Gasset)
Teléfono 203789

Doctor TORRES
De la Casa Salud Valdecilla
ESPECIALISTA EN NIÑOS - RAYOS «X»
Igualatorio Médico Colegial
Horas 12 a 2 y convenidas
Avda del Cid 6, 5.º B
Teléfono 205015

Ramón Llorente
TRAUMATOLOGIA HUESOS Y ARTICULACIONES
Consulta de 12,30 a 1,30
Queipo de Llano 2, 4.º izquierda (frente Establecimientos Campo) Teléfonos 203900 y 204781 y Clínica de San Juan de Dios de 4 a 5,30

Jesús Llorente
ESPECIALISTA EN NIÑOS
RAYOS X
Pediatría y puericultura
Igualatorio Médico Colegial
Consulta de 12,30 a 2
Teléfono 201594
Avenida Sanjurjo 89 1.º C

ANGEL GUERRA GARCIA
PULMON Y CORAZON
Consulta de 12 a 2
Teléfono 207275
Calatravas 8 2.º derecha

Benigno Andrade Loma
MEDICO
ANALISIS CLINICOS
Avenida del Cid 14 4.º A
Teléfono 205545

A. LOPEZ GOMEZ
GARGANTA NARIZ Y OIDOS
Espolón 28 Teléf 203577

José Llorente
ESPECIALISTA EN NIÑOS
RAYOS X
Pediatría y puericultura
Teléfono 201594
Avenida Sanjurjo 89 1.º C
Consulta de 5 a 7

José Luis Inclán
CIRUGIA Y RIÑON
Consulta
horas a convenir
Vitoria 15 1.º Telf 204073

Arias Martínez Mata
CARDIOLOGO
Avenida de los Reyes Católicos, 8 2.º E
Teléfono 200393

M. A. Ruiz de Temiño
DENTISTA
Avda. Reyes Católicos, 16
Escalera 2.ª, 4.º, F
Teléfono 220862

Graduación gafas - Técnicas modernas
OPTICA IZAMIL
LAIN CALVO 28

Hospital CRUZ ROJA
Servicio de chequeos médicos
Director médico: JOSE CARAZO CALLEJA

HOSPITAL DE LA CRUZ ROJA
CONSULTA AMBULATORIA DE MEDICINA GENERAL
HORARIO:
MAÑANA ... 10 a 12 horas
TARDE ... 16 a 18 horas
DIARIA EXCEPTO SABADOS
TELEFONOS: 22 15 00 - 04-08-12
Director Médico: José Carazo Calleja

José M. Martín Iglesias
Pedro Martín Iglesias
MEDICOS
ANALISIS CLINICOS
ELECTROFORESIS
BACTERIOLOGIA
Del Igualatorio Médico Colegial
Consulta de 10 a 3
Avda Reyes Católicos, 10, 2.º E. (Edificio Estudio)
Teléfono 221166

V. Ojeda Carcedo
APARATO DIGESTIVO Y NUTRICION
METABOLIMETRIA
Análisis clínicos Rayos X
Consulta de 10 a 1 y de 4 a 6
Vitoria 20 1.º — Tl 203667

AGUSTIN RIVAS
PARTOS
ENFERMEDADES Y CIRUGIA DE LA MUJER
Avenida del Cid 6 5.º A
Teléfono 203832

JOSE CARAZO
PARTOS y ENFERMEDADES DE LA MUJER
Del Hospital de Barrante y Cruz Roja
Vitoria 31 - Teléf 203590

V. MATEOS OTERO
CIRUGIA GENERAL
Traumatología y ortopedia
Consulta de 4 a 5 Horas concertadas excepto sábados
Avenida del Cid 8 2.º
Teléfono 206452

Maximino Ortiz Pérez
CIRUGIA Y TRAUMATOLOGIA
Calle Madrid 10 1.º
Teléfono 205001

JOSE A. NAVARRO
ESPECIALISTA EN NIÑOS
RAYOS X
Consulta de 6 a 7
y horas convenidas
Juan XXIII 16, 1.º
Teléfono 220613

F. J. SANZ ALVAREZ
PUERICULTOR
RAYOS X
ESPECIALISTA EN NIÑOS
Consulta
de 11 a 2 y horas convenidas

DOCTOR MIGUEZ
Aparato digestivo
Plaza de la Cruzada 1
Teléfono 202512

A. GOMEZ LOPEZ
CORAZON Y PULMON
Del Hospital Militar
San Cosme, 2 3.º derecha
Teléfono 205590

JERONIMO IGLESIAS
MEDICO DENTISTA
RAYO SX
Vitoria 141 1.º Juan XXIII

A. Fernández Laballos
Médico dentista
Huerto del Rey, 6, 2.º Dcha.
Teléfono 204617

M.E.C.D. 2017

EL BURGOS, CAMPEON DEL III TORNEO DE LA GALLETA

Venció al Baracaldo por 1-0 en partido de poder a poder y duramente competido

Olalde marcó el gol y Taladrid neutralizó un penalty

Justa victoria sobre un contrincante que jamás se entregó

(Crónica de nuestro redactor deportivo ARQUERO)

Burgos, 1 (Olalde) - Baracaldo, 0.

ARBITRO Y ALINEACIONES. — Dirigió el partido el colegiado vallisoletano Sr. Pascual Tejerina, que estuvo bastante entonado en el orden técnico. Le vimos un poco inclinado a favorecer al Barcaldo en la interpretación de las faltas. En el primer tiempo, pasó por alto un claro penalty de Madariaga a Sosa, para señalar en el segundo al Burgos uno, haciendo uso de un rigor extraordinario. Amonestó a Sosa y Arechalde. De todos modos, lo peor del «equipo» de Pascual Tejerina radicó en el juez de línea que corrió la banda de tribuna en el segundo tiempo. Se constituyó en el más eficaz defensa baracaldés, hasta el punto de deshacer todo intento de ofensiva burgalesa en la segunda parte. Señaló infinidad de fueras de juego a la delantera blanquinegra. Algunos lo fueron y otros sólo existieron en su imaginación. En cuanto veía a un jugador burgalés adelantado sobre su par, aunque hubiera otro baracaldés más rezagado, automáticamente hacía flamear el banderín. En su «furia» por «cazar» este tipo de faltas, llegó a hacerlo cuando las pelotas venían retrasadas por los propios defensas baracaldesas hacia su portero. Una desdicha en este orden.

Los equipos formaron así:

Baracaldo. — Bilbao; Carlos, Madariaga, Arechalde; Abiega, Víctor; Dani, Benito, Larreina, Oñaederra y Ortiz. Durante el segundo tiempo Emilio sustituyó a Benito; Otaolea a Dani y Tito a Abiega.

Burgos. — Taladrid; Osorio, Escalza, Rodríguez; Sistiaga, Ederra; Sosa, Lis, Burguete, Pocholo y Viteri. A los 16 minutos se retira Pocholo, que previamente había sido dejado tendido en el campo, de un codazo en el costado. En su lugar salió Olalde. A los 25 minutos del segundo tiempo, Lis dejó su puesto a Angelín.

AMBIENTE E INCIDENCIAS. — De Aguilar se dijo ya en la jornada inaugural del III Torneo de la Galleta que era una fiesta. La afirmación sirve, corregida y aumentada, para reflejar el ambiente de este día de la final. En esta ocasión hasta los elementos meteorológicos —un tanto hostiles en la fecha inaugural— colaboraron con un tiempo excelente y al mayor colorido del ambiente. Los alrededores de la Villa se poblaron durante la mañana y por la tarde el campo registró una gran entrada. Con motivo del partido Palencia-Burgos, los organizadores nos dijeron que habían batido todos los «récords» de taquilla anteriores. Pues bien, este día se vieron muy superados.

La organización siguió en esa línea de superación y cordialidad, en la que se afanaron no sólo el comité del Torneo, sino la población toda de Aguilar.

En la tribuna se encontraba el presidente de la Diputación de Palencia, el alcalde de la capital, junto con el de Aguilar y otras numerosas personalidades, así como los presidentes de los equipos contendientes. Al presidente de la Diputación palentina se le hizo entrega de la primera «Galleta de oro» del Torneo y «galletas de plata» hubo para Zarra, que asistió al partido, para nuestra colega y paisana, Mary Carmen Izquierdo, así como para el periodista palentino Pedro María Barreda.

Seguidores de uno y otro bando, gran bullicio en el campo, cuyos prolegómenos fueron amenizados por la banda de música de Guardo y los «minorettes» de Alar del Rey, con sus evoluciones. Como «espontáneos» y cotribuyendo a la alegría del ambiente, una «charanga» y «chistu» de baracaldeses.

Al final, ramos de flores y saque de honor, a cargo de las «reinas» de Baracaldo y Aguilar.

En fin el capítulo de «ambiente y simpatía, justificaría muchas más líneas y adjetivos; pero sirva ya lo enunciado, pues hemos de escribir de fútbol.

EL GOL. — El solitario gol, el que proclama al Burgos como campeón del III Torneo de la Galleta, se produjo a los 9 minutos de la segunda parte. Fue una jugada llevada por Viteri por el ala izquierda, con pase a Olalde, que empalmó raso desde el mismo borde del área, colocando la pelota junto al poste, sin que Bilbao pudiera atajar la pelota en su estirada.

Con relación a la jornada inaugural, todo fue igual —más o menos— en Aguilar, contemplada la final del III Torneo de la Galleta, en cuanto a organización y cordialidad de los aguilarenses. Sin embargo, respecto a juego y actuación de los equipos contendientes, todo fue distinto sobre el partido anterior. Este del domingo, que enfrentaba al Baracaldo y al Burgos tuvo mayor ritmo y mejor juego. Y también un notable equilibrio, ya que al fútbol más sereno, si se quiere más experimentado y técnico del Burgos, replicó siempre el Baracaldo con «garra», con una generosa entrega y con un sentido de la anticipación muy estimable, factores éstos que sirvieron para cotrarrestar y anular las características del fútbol burgalés, asistido de una concepción reposada y técnica, tal como hemos dicho anteriormente; pero sin que esta cualidad deje de asistir, asimismo a los baracaldeses, que en el centro del campo supieron constituir un baluarte muy firme formado por los medios Abiega y Víctor y también por los interiores Benito y Oñaederra, acusando éste último excelentes maneras.

Se luchó de poder a poder y hubo interesantes alternativas de incursiones atacantes, con algunas penetraciones peligrosas del Baracaldo ante las cuales Taladrid se nos presentó espléndido y en tarde inspirada. El primer remate a puerta, no obstante, fue burgalés en remate de Pocholo que atajó bien Bilbao. El interior burgalés, sería «cazado» prematuramente y dejaría paso a Olalde, que en el centro del campo cuajó un buen partido, aunque sin hallar el complemento de la ademarcación de exterior no ción de Viteri, que por la se encontró a gusto ni consiguió hacer fútbol práctico. Las réplicas más peligrosas del Burgos en este período eran generadas por Lis y podemos decir que dentro del tono de equilibrio mostrado por este período, en cuanto a juego y dominio —cada equipo en posesión de sus propias peculiaridades— quizá el ataque fue algo más insistente por parte del Baracaldo; pero las ocasiones más claras fueron burgalesas. Justamente en el minuto 24, una gran jugada de Lis dejó a Burguete en posición de gol; pero el remate del ariete burgalesista le devolvió el travesaño, ya con Bilbao totalmente batido. En el minuto 41 de este período, era Sosa quien se quedaba totalmente solo, de cara a la puerta contraria, por lo que Madariaga no dudó en anelar a la zancadilla y al correspondiente penalty; pero Sosa, aunque trompicado, logró impulsar el balón y ido ya Bilbao, la pelota salió ligeramente alta, cuando todo el campo había gritado ¡gol!

La segunda parte se inició con una peligrosa arrancada del Baracaldo por el lado de su hábil exterior derecha, a la que replicaría luego Lis con una gran penetración, en la que llegó a burlar a Bilbao que salió a la desesperada, pero en este último lance el interior se quedó sin ángulo de tiro y su centro no encontró rematador.

Llegaría después el gol y conseguido éste, se produjo el plateamiento que es habitual en el fútbol actual. Repliegue del vencedor y adelantamiento del que aparece vencido. Esto favoreció el dominio territorial del Baracaldo; pero fue entonces cuando el Burgos, pudo y debió haber rubricado su triunfo con nuevos goles. Les tuvo virtualmente hechos pese al desconcierto y nerviosismo que el «juez de línea» anteriormente aludido, consiguió crear en la delantera burgalesa, especialmente en Burguete, con su contumaz agitar de banderín, fuera o no procedente. Viteri, que mejoró al pasar hacia el centro, tuvo dos ocasiones muy propicias y sobre todo una «de oro» en el minuto 39, en el que tras desbordar a la defensa baracaldesa, se encontró solo ante Bilbao y su disparo se le marchó muy alto y desviado, con toda la puerta ante sí. Fue la gran ocasión perdida para haber doblegado a un Baracaldo, que nunca

(Pasa a la pág. siguiente)

Mary Carmen Izquierdo, comentarista de TV. y el archifamoso Zarra, recibiendo trofeos "Galletas de plata", como testimonio de admiración y gratitud. (Foto FEDE)

Esta fue la alineación del Burgos en el partido del domingo. — (Foto FEDE)

Taladrid, intuyendo la trayectoria de la pelota, consigue desviarla con los pies, en jugada decisiva del encuentro Baracaldo-Burgos, cuando nuestro equipo fue castigado con un injusto penalty. — (Foto FEDE).

M.E.C.D. 2017

EL BURGOS SE ADJUDICA EL TROFEO «LA GALLETA»

(Viene de la pág. anterior)

se entregó y que luchó con furia, planteando algunos peligros a Taladrid, que atajó centros con gran seguridad y decisión y que tuvo dos intervenciones providenciales. La primera fue en el penalty «concedido» al Baracaldo, al lograr despejar con el pie la pelota sacada por Madariaga, al ejecutar tal castigo y ya en las postrimerías (minuto 42) al despejar en alarde de reflejos una pelota rematada por Larreina, casi en la misma boca de gol.

—oOo—

Ganó el Burgos. Y no hay objeción que hacer a su victoria. Pudo haberla ampliado; pero también pudo habérsele complicado en alguna de las rabiosas acciones de su rival, si Taladrid no está en tarde inspirada. Dejemos y aceptemos pues, el 1-0, como bueno, además de inamovible, conseguido ante un contrincante incómodo, difícil, luchador y duro, que hizo «sudar la camiseta» en tarde de calor intenso, pues jamás se entregó y ninguna pelota dio por perdida.

Ya hemos dicho que el Burgos mejoró sensiblemente su actuación anterior en Aguilar. De otro modo, no hubiera podido salir victorioso del trance. Taladrid ante el Palencia fue una figura decorativa, al no tener ocasión de intervenir, mientras que en esta oportunidad fue un elemento activo y pieza importante en la victoria lograda. También la defensa la encontramos mucho más ajustada. Bien por los laterales, donde Osorio y Rodríguez fueron a más a medida que el partido avanzó, mientras que por el centro Escalza fue el hombre seguro, aunque nada espectacular para oponerse en primera instancia al fornido Larreina y atrás Ederra hizo el cierre con eficacia y rindiendo bien. Sistiaga cuajó un buen encuentro, fiel a su norma de mantenerse en acción sin altibajos, de principio a fin. Ayudó mucho a la zaga cuando fue necesario y tuvo fuerza para desdoblarse en apoyo de los delanteros en un campo amplio como es éste de Aguilar.

En la delantera, Lis siguió evidenciando aciertos y muchas posibilidades. Mediado el segundo tiempo, Eizaguirre le retiró para preservarle de cualquier posible contingencia. Sosa estuvo más entonado asimismo que el día anterior y Burguete se mostró como elemento incisivo y entusiasta, aunque fue quien en la segunda parte acusó, hasta desconcertarse, el «marcaje» implacable del juez de línea de marras. Olalde cuajó un buen partido de apoyo y dirección y Viteri, sin conectar con sus compañeros al principio, mejoró luego en sus andanzas por el centro.

En fin, el Burgos comienza a dejar traslucir sus posibilidades aun sin haber logrado una plenitud de juego. Pero es evidente que entre el cuadro un poco apático y sin mucha inspiración que jugó ante el Palencia y éste que se opuso y venció al Baracaldo hubo una notable diferencia de valores.

El partido con el Baracaldo era doblemente interesante. Primero, por ser contrincante en una final de estos Torneos que aunque amistosos suelen jugarse sin concesiones y un poco «a cara de perro». Segundo, porque es el primer visitante de «El Plantío» en la competición oficial. Otra conclusión cabe extraer de esta confrontación. Se trata de que la Segunda División va a ser muy dura y difícil en la actual campaña. Ahí está el Baracaldo, no considerado divo —ni mucho menos en la misma— y que se acreditó como un conjunto homogéneo, incómodo, atlético y no exento de juego.

Bilbao estuvo en la puerta con su clásica sobriedad y sin hacer grandes cosas. Le favoreció la suerte, en dos o tres ocasiones en que estuvo irremisiblemente batido. La defensa es dura y atlética por el centro, formando tándem Abiega —que jugó marcando a Burguete— y el espigado Madariaga haciendo el contrafuerte. En este día nos pareció su mejor hombre en dicha línea el lateral izquierda Arechalde, aunque le sobraran malos gestos y dureza. Después de ser amonestado juntamente con Sosa, hizo una agresión a éste sin balón, digna de expulsión. Como centrocampistas, brega mucho su capitán Víctor; pero su mejor armador nos pareció el interior izquierda Oñaederra. Adelante cuenta con dos exteriores rápidos y el derecha Daniel, extraordinariamente hábil con el balón, que son los principales suministradores de un Larreina, que nunca rehuye el choque, que sabe desenvolverse en el área y que tiene un notable empuje, basado en su corpulencia.

Equipo, en fin digno de todos los respetos. Lo fue en Aguilar y hay que esperar lo sea también en Burgos. Jamás se entregó y luchó hasta la extenuación.

—oOo—

El final tuvo aires de apoteosis, con gran colorido burgalés, pues los muchos aficionados que allí se dieron cita, prorrumpieron en gritos de ¡Burgos, Burgos!, cuando Ederra recibió el precioso Trofeo de manos del presidente de la Diputación palentina.

También hubo trofeos para Olalde, como máximo goleador y Taladrid como el guardameta menos goleado. A Solana le adjudicaron otro, en premio a su destacada actuación en el encuentro inaugural y de eliminatoria y a Madariaga, le asignaron el «premio a la deportividad». Se ve que los organizadores en este reparto final se dejaron guiar más por la «diplomacia» que por la equidad. Y en su afán de que un jugador de cada equipo se llevara uno de estos premios, dieron a Madariaga el de la «deportividad», cuando el central baracaldés anduvo protestando en varias ocasiones del juego e hizo un claro penalty —aunque Pascual Tejerina no le pitara— a Sosa. Hubo un hombre destacado para haber alcanzado ese galardón y éste fue Rodríguez, que no sólo durante un partido, sino en dos, actuó con ejemplar nobleza, sin un mal gesto, sin dejarse notar nunca en el campo, precisamente por su limpia acción, aunque rindiendo siempre bien y con máxima eficacia.

Ha sido el sacrificado, a la hora de este reparto, por la «política» en detrimento de la justicia. Dejemos constancia de ello, aunque sin conceder al hecho mayor importancia.

Hubo muchos hinchas burgaleses el domingo en el campo de Aguilar. He aquí una placa, bien elocuente sobre la concurrencia al partido y sobre la presencia de los seguidores del Burgos. — (Foto FEDE).

MAÑANA JUEGA EL BURGOS EN LOGROÑO

El día 24 lo hará en Laredo

La lesión de Pocholo no reviste importancia

El presidente del Burgos, señor Preciado, se trasladó ayer a Valladolid y Madrid, al objeto de iniciar la tramitación para legalizar la situación de Rodríguez, pues por su condición de «oriundo», no extranjero, ha de seguir un procedimiento más complicado y distinto. Hasta que la conformidad y aceptación federativa no se produzcan, nada será resuelto al respecto.

En la secretaría del club se nos confirmó que mañana jugará el Burgos en «Las Gaunas», ante el Deportivo Logroñés, en partido que dará comienzo a las ocho y media de la noche. Asimismo el viernes se jugará en Laredo, si bien a la localidad montañesa se desplazará el segundo equipo, a fin de que el titular se encuentre en perfectas condiciones y descansado para la confrontación con la Real Sociedad, el próximo domingo. En Laredo se jugará, a las doce y media de la mañana, ya que en ese día y durante la tarde, se celebrará la «batalla de flores».

LA LESION DE POCHOLO

Ayer fue reconocido Pocholo por el médico del Club y, afortunadamente, se ha comprobado que el golpe recibido en el partido de Aguilar no ha revestido la gravedad que en principio se temió, pues debido al intenso dolor que acusaba en los espacios intercostales, se pensó que pudiera existir la fractura de alguna costilla.

No ha sido así, aunque la contusión producida es fuerte. Se espera que pueda recuperarse rápidamente.

MOTOCROSS

El bilbaíno Mendívil campeón de España en 125 c. c.

Bilbao (Alfil). — El «bultaquista» José Angel Mendívil de Bilbao se proclamó el domingo campeón de España de motocross, dentro de la categoría reservada a máquinas de 125 c.c. pese a no ganar la última prueba del campeonato nacional en Bilbao, la cual era decisiva.

El ganador del XII Gran Premio Ayuntamiento de Bilbao de motocross fue Ignacio Bultó, de Barcelona. Bultó y Mendívil quedaron empatados a puntos en la prueba de esta mañana pues cada uno de ellos venció en una serie pero el rubio catalán consiguló mejor tiempo.

La prueba, que se presentía emocionante, cambió de signo, cuando ya, en la primera manga, Domingo Gris directo rival de Mendívil no tuvo dificultades con su máquina tras una caída, que le llevó finalmente, al abandono.

Clasificación general:

1. Ignacio Bulto (Bultaco), 27 puntos.
2. José Angel Mendivil (Bultaco), 27 puntos.
3. José María Sáinz, (Bultaco), 18 puntos
4. Jorge Capapey (Bultaco) 14 puntos

MAÑANA COMIENZAN LOS MUNDIALES CICLISTAS

Casi 100 millones de pesetas ha costado la reforma del velódromo de San Sebastián

Veintisiete países competirán en las pruebas de pista

San Sebastián (Crónica del redactor jefe de «Alfil», José María Calle, enviado especial).

«Es para sentirse orgulloso de él y será una formidable escuela de ciclismo para el deporte español». La frase es del director técnico del ciclismo en pista español, Guillermo Timoner, refiriéndose al remozado y flamante velódromo de Anoeta, en el que el próximo miércoles darán comienzo los campeonatos del Mundo de ciclismo en pista, aficionados y profesionales, que se iniciarán a las 9,30 de la mañana, con la prueba de velocidad para damas. Será una holandesa rubia-paja, Mini Drinkoff, la que abrirá el fuego de los mundiales, seguida del resto de las participantes femeninas, de la que la gran favorita es la soviética Ermolaeva, la gran figura mundial del ciclismo femenino en pista.

Y en verdad que el velódromo de Anoeta es para sentirse orgulloso. Las obras de mejora y reforma han costado casi cien millones de pesetas; pero parecen bien invertidos. Actualmente, el velódromo cuenta con una cubierta metálica para el graderío, aunque se ha respetado la apertura central en la techumbre, con objeto de que se cumplan los reglamentos de la Unión Ciclista Internacional que exigen que las competiciones para campeonatos mundiales se ejecuten con la pista a cielo abierto.

El efecto conseguido con la incompleta techumbre es doble: poner a los 7.500 espectadores —todos sentados— a cubierto de las inclemencias del tiempo frecuentes en esta bella capital, y eliminar las ráfagas de aire, con lo que se consigue uniformidad de pedaleo y velocidad.

Las obras de reforma y mejora se han efectuado, además, en un tiempo récord: menos de un año, puesto que se iniciaron en Septiembre de 1972. Una vez finalizados estos inminentes campeonatos del Mundo se procederá a cubrir totalmente el velódromo, completando la techumbre, con lo que se conseguirá no solamente un magnífico circuito para ciclismo sino un espléndido local cerrado, apto para competiciones deportivas y otros espectáculos.

Un magnífico marco para los mundiales, en los que van a competir casi 300 ciclistas de 27 países: Alemania occidental, Alemania oriental Australia, Austria Barbados Bélgica Bulgaria Canadá Colombia, Méjico Checoslovaquia, Chile, Dinamarca Estados Unidos, Finlandia Francia Holanda, Inglaterra, Italia Japón Noruega Polonia, Suiza Unión Soviética, Suecia, España y Brasil, inscrito a última hora.

De los participantes, solamente faltan por llegar a San Sebastián los soviéticos, favoritos en algunas especialidades en la categoría amateur.

En cuanto a los corredores españoles participantes en pista, son siete: Félix Suárez y Javier Sansinanea, en velocidad; Miguel Espinós y Antonio Abad, en persecución individual y Jaime Bordo, Antonio Sagrera y Bartolomé Caldenty, en medio fondo, tras moto, con tres motoristas que son Juan Albons, Antonio Mora y Onofre Oliver.

El programa de competiciones es apretadísimo y las pruebas comenzarán a las nueve y media de cada día, para finalizar a las nueve de la noche, aproximadamente, salvo los días 26 y 27 en que no habrá competiciones por la mañana.

La primera prueba del programa, el próximo miércoles, será la de velocidad damas, a las 9,30 de la mañana y la última prueba de los campeonatos, la de velocidad profesionales, se disputará a las 7,10 horas de la tarde del lunes próximo día 27 Prueba a la que seguirá la ceremonia de clausura.

Será ésta la segunda vez que España organiza los campeonatos mundiales de ciclismo en pista. La primera fue en 1965, también en San Sebastián, y para aquellos mundiales se construyó el velódromo de Anoeta.

NATACION

España, segunda en Bratislava

Italia, que ganó asciende a primera

Bratislava (Alfil).— España con 75 puntos, ha quedado en segundo lugar de la competición masculina del grupo B por la copa de Europa de natación, disputada durante dos días en esta ciudad.

El torneo que ha sido ganado por Italia, con 104 puntos, que merced a este triunfo asciende al grupo A.

En tercera posición quedó clasificada Holanda con 59,5 puntos: 4. Rumanía 58: 5 Bulgaria, 53,5 y 6. Checoslovaquia, 46 que desciende al grupo C

M.E.C.D. 2017

Por penalties, tras una prórroga con empate (1-1)

EL VII TROFEO DEL PISUERGA PARA EL BURGOS PROMESAS

Melgar. — Ordax; Medrano, Alvarez, Lagunilla I; Lagunilla II, Gallego II, Calvo, Abad, Golda, Gallego I, Borja.

Sustituciones: A los doce minutos de la segunda parte, Sanpedro, sustituyó a Abad.

Burgos Promesas. — Llorente; Peña, Bermejo, Amós; Ruiz, Requejo; Cumbreño, Terradillos, Temiño, Aguilar y Angelín

Sustituciones; en el minuto diez de la segunda parte, Guti ocupa el puesto de Ruiz, a los veinte, Merino sustituye a Angelín, y a los treinta y dos Achiaga por Bermejo lesionado.

Arbitro. — El colegiado local, Alvarez, excelente arbitraje, bien ayudado en las bandas y su labor se vió facilitada por la correción de los dos equipos contendiente.

Ambiente y otros factores. — Numerosos aficionado en el campo «El Vivero» Antes de iniciarse el encuentro los capitanes de ambos equipos obsequiaron a la reina y damas de honor de la villa melgarense con obsequios. El saque de honor lo efectuó la señorita Juani Valle, reina de las fiestas de Melgar de Fernamental Presidió el «match» el alcalde y el presidente del club melgarense

Terreno de juego algo pesado, buen tiempo y fenomenal ambiente entre los aficionados

El VII Trofeo del Pisuerga ha concluído con la brillantez de siempre. Nada faltó, para superar, si cabe, el éxito de los anteriores.

Melgar y su afición deportiva necesitan este torneo veraniego, el más antiguo de nuestra provincia. Y por ello se han dado cita en el campo de «El Vivero» Melgar y su afición, en una bella tarde, de bastante calor, se aplaude todo, se baten palmas y fuertes para la reina y su corte de damas, se festeja todo. El partido final entre los equipos Burgos Promesas y Melgar va a comenzar.

Ya ha comenzado.

Los albinegros y melgarenses se estudian. Los primeros cuarenta y cinco minutos de esta final del torneo Pisuerga no tuvieron color definido pues los dos equipos contendientes se entregaron con gran afan en un ritmo de juego vistoso, aunque es de justicia señalar que los locales en este pirmer periodo, gracias a la buena compenetración de su ala izquierda —Gallego I Borja— fueron más incisivos en sus internadas forjando jugadas de auténtico peligro, en las cuales los delanteros melgarenses no supieron rematar al fondo de la red a lo que colaboró de un forma muy especial el cancerbero Llorente, que en el minuto diez y a un tiro seco y potente de Calvo realiza la mejor parada de la tarde, siendo muy aplaudida

Los primeros sones del encuentro habían comenzado y los albinegros actuaban cautelosos, midiendo la potencia de su rival, como si temieran que esa máquina de concebir fútbol viril y rápido, que ya exhibieron en su partido anterior, empezase a funcionar Había demasiada precaución, cosa que aprovecharon los locales para tejer un fútbol rápido, de pase corto o largo según las ocasiones, de constante apoyo, de balones a las zonas libres, aunque con apuros en el medio campo, porque los centrocampistas albinegros andaban encima y haciendo caer en la trampa de la constante permuta de puestos a delanteros del Melgar que apesar de todo dieron su segundo toque de atención a los treinta minutos, al lanzar un potente disparo el delantero centro Golda que salvó in-extremis el cancerbero burgalesista, enviando el éferico a corner, cuando ya se cantaba el gol.

El Burgos Promesas reaciona, practicando un fútbol técnico que no le dio muy buenos resultados no obstante nivela la contienda. Su defensa se cierra con efectividad al mando de Bermejo y rompiendo jugadas de los atacantes locales. La delantera que notó poco acoplamiento se defiende y el trio Aguilar-Requejo Terradillos, lanzan balones con peligro al marco defendido por Ordax.

Con el juego nivelado y mayor peligro en el conjunto de Melgar se llega al descanso con el marcador inmóvil.

En la continuación a partir del primer momento el equipo local imprime más rapidez a todas sus aciones y así a los diez minutos Sampedro como una exhalación se interna por su demarcación de estremo Izquierda y en la linea frontal del área lanza un tirazo seco y colocado que bate al cancerbero albinegro por bajo en su desesperada salida. Pero el conjunto Promesas busca con ahinco la igualada. Deja de ser conservador y con cierta frecuencia inquieta el área contraria, Practicando durante varios minutos un fútbol de ataque, con fuerza y empuje. Ya los veintiocho minutos Cumbreño, después de hacer lo más difícil se planta solo ante el guardameta perdiendo una clara oportunidad y lanza el balón a las nubes, de gol Pero la presión de los albinegros va a más. El peligro es más intensivo. Y en saque de esquina a cargo del juvenil Aguilar, da origen a una pequeña melé que sabe aprovechar Merino para introducir con el pecho el esférico al fondo de la red y conseguir la igualada de empate a un gol.

Minutos de buen fútbol tras el empate y los locales vuelven a exhibir su fútbol viril, rápido y combativo. Forjando jugadas que hacen trabajar a destajo al meta albinegro. A los treinta y tres minutos magistral testerazo del ariete Goldan y nuevo lucimiento del cancerbero burgalés, que estuvo muy seguro durante toda la tarde. En un contrataque albinegro a cargo de Terradillos, cediendo el balón a Temiño, muy vigilado en todo momento, cede a Cumbreño y por segunda vez desperdicia una clara oportunidad de gol Y con el resultado de empate a un gol se llega al final del encuentro

De acuerdo con las bases del VII Trofeo del Pisuerga, se disputa una prórroga de diez minutos a la cual llegan los equipos con gran desgaste de fuerzas que se hace notar con un juego anodino y sin que funcionase el marcador y con este tono se llega al final Cuando ya se habían jugado 110 minutos

El árbitro ordena el lanzamiento de una tanda de cinco máximos castigos por equipo Es el primero en efectuar los zamientos el Melgar por mediación de Borja que marca al igual que Lagunilla I, Sampedro Medrano y Alvarez fallan

Por el Burgos marcaron los cinco penaltys lanzados por: Guti, Requejo, Aguilar, Temiño y Merino

Por lo que se proclama campeón del VII Trofeo del Pisuerga, que es justo señalar con una gran organización y al frente de la misma su presidente señor Simón, el Burgos Promesas un equipo que empieza bien la temporada que por cierto será muy dura y competida en Primera Regional Preferente

Pero una victoria, y eso es innegable difícil y lograda porque estuvo tan cerca el Melgar del éxito final como los vencedores. Ganó el Burgos Promesas y pudo hacerlo su rival Y la gran fiesta melgarense se quedó sin poder rociar de champán el trofeo de campeón.

Concluída la serie de penaltys se procedió a la entrega de trofeos al equipo campeón, subcampeón y equipos participantes.

A «DIARIO DE BURGOS», le fue entregado un bonito trofeo que recibió nuestro enviado especial.

LOPEZ OCHOA

FRANCO Y SU ESPOSA PRESENCIAN LAS REGATAS DE TRAINERAS, EN LA CORUÑA

El Caudillo entregó el premio de honor que lleva su nombre al Club de Lasarte

La Coruña (Cifra). — Su Excelencia el Jefe del Estado, Generalísimo Franco, y su esposa doña Carmen Polo de Franco, a quienes acompañaban el vicepresidente del Gobierno, los ministros de Marina y Relaciones Sindicales y otras autoridades y personalidades, presenciaron el domingo desde el balcón principal del Real Club Naútico, el desarrolo de la XXXIII edición de las regatas de traineras que, en honor del Caudillo, organiza anualmente la Obra Sindical «Educación y Descanso», en colaboración con la Federación Española de Remo y el Real Club Naútico de La Coruña.

La regata fue ganada por la trainera «San Pedro» del Club Michelín, de Lasarte (Guipúzcoa), patroneada por Oliben.

El Jefe del Estado y su esposa procedentes de su residencia veraniega del Pazo de Meirás, llegaron a La Coruña poco después de la una y media de la tarde. En el trayecto por las calles coruñesas del vehículo en el que viajaban Sus Excelencias numerosas personas hicieron objeto al Caudillo y a su esposa de calurosas muestras de afecto y simpatía.

El Caudillo y señora se dirigieron al Real Club Naútico, y fueron saludados por diversas autoridades y personalidades. Posteriormente, a bordo de una falúa, el Generalísimo y su esposa se trasladaron al yate «Azor».

Minutos antes de las siete de la tarde, Sus Excelencias desembarcaron del yate «Azor» dirigiéndose al Real Club Naútico, y fueron saludados por el vicepresidente del Gobierno, ministros de Marina y de Relaciones Sindicales, así como por los exministros Sres. Castañón de Mena y Nieto Antúnez; gobernador civil y jefe provincial de Movimiento; alcalde y otras autoridades y personalidades

Desde el balcón principal del Real Club Náutico, el Caudillo y su esposa, así como las demás autoridades y personalidades, siguieron el desarrollo de la regata de traineras.

La regata se inició a las siete de la tarde, con mucha niebla que dificultó la visión de su desarrollo Tomaron parte seis embarcaciones que dieron gran vistosidad a la prueba, haciendo emocionante su desarrollo, sobre todo en los momentos finales. Se impuso la trainera «San Pedro», cuyo patrón, Oliben, recibió al final el premio de honor de manos del Jefe del Estado

La clasificación final de la regata quedó así:

1. «San Pedro» en un tiempo de 21-6-5.
2. «San José» en 21-19-2
. «Virgen del Carmen», 22-13-2
3. «Cincuentenaria» 21-4-55
4. «Virgen del Carmen», 22-13-2
5. «Santa Leocadia», 22-51-2
6. «Marineda»

Lo mismo a su llegada al Club Náutico que al abandonarlo el Caudillo y su esposa fueron objeto de calurosas muestras de afecto y simpatía por parte de las numerosas personas que desde el muelle asistieron a la regata

En el Club Náutico, el Caudillo y su esposa fueron despedidos por los miembros del Gobierno y autoridades provinciales y locales regresando en automóvil al Pazo de Meirás

La trainera vencedora obtuvo el premio de honor Copa de Su Excelencia el Jefe del Estado, copa del ministro de Relaciones Sindicales y cuarenta mil pesetas.

GRAN FESTIVAL DE NATACION EN BRIVIESCA

Participaron el Club Canoe, Natación Pamplona Alto Duero, Ciudad Deportiva y Arlanza

El pasado domingo, y dentro de los actos oficiales programados por el Ayuntamiento de Briviesca con motivo de sus fiestas mayores, se celebró en la piscina municipal un gran festival de natación en el que participaron los equipos del Club Canoe, de Madrid, Club Natación Pamplona, Club Alto Duero, de Soria, y los de Burgos: Club Ciudad Deportiva Militar y Arlanza.

A las doce de la mañana fueron muchísimas las personas que se dieron cita a lo largo de la piscina para presenciarlas. Las pruebas fueron cronometradas por federativos del Colegio de Cronometradores y Jueces de Burgos, actuando como juez-árbitro el presidente provincial, don Andrés Santamaría y, como cronometradores los señores González, García Vicente, Zuasti, Reguera, Mencos, Hidalgo y Rastrilla, siendo el juez de salidas el señor Ayala.

Por los resultados que se insertan al final de este comentario, se puede apreciar que la mayor lucha por los primeros puestos estuvo entre los equipos del Canoe y Natación Pamplona, sin ninguna duda, los más veteranos y mejor preparados a los que se les notaba una mayor experiencia en pruebas de este estilo. No desentonó precisamente el equipo Alto Duero de Soria, ya conocido por los aficionados burgaleses por haber actuado en diversas ocasiones en la capital, siendo muy digno de destacar el gran esfuerzo que está desarrollando su entrenador, don Armando Bureba, quien aún siendo do que varios de sus nadadores figuren a la cabeza de la regional e, incluso alguno dentro del ámbito nacional. Por lo que respecta a Burgos, se nota la falta de preparación que tienen los nadadores, cosa que no hay que imputarles a los entrenadores ni, incluso a los propios nadadores ya que debido a las malas condiciones climatológicas de que disfrutamos, no se puede hacer una preparación de acuerdo con las mínimas necesidades que requiere la formación de un nadador. A pesar de todo hay que destacar a varios de ellos por sus tiempos, habiendo sido muchos los que rebajaron los tiempos a ellos acreditados

Y si el espectáculo deportivo fue altamente interesante para aquellas personas un poco entendidas de lo que es el deporte de la natación e incluso para aquellas que no lo conocían les ha podido servir de experiencia para otras sucesivas competiciones, es preciso subrayar la extraordinaria colaboración que prestó el Ayuntamiento de la capital de la Bureba, quién, aún siendo alto el presupuesto económico que representa el tener a equipos de tan alta categoría actuando en sus fiestas, no regatearon ningún esfuerzo y entusiasmo para hacer que todo resultara bien y ordenado.

Y como colofón a la competición, tuvo lugar a las dos y media de la tarde, una comida de confraternización a la que asistieron todos los nadadores participantes acompañados de sus respectivos entrenadores y directivos, durante la cual brilló el espíritu de cordialidad y comprensión que ya había existido durante la competición. Al final tuvo lugar la entrega de trofeos para los equipos participantes, así como de una bolsa de almendras de Briviesca para cada nadador como recuerdo de su actuación en esta ciudad. Por otra parte el Club Natación Pamplona hizo entrega al Ayuntamiento de una placa como recuerdo de su actuación, distinción que agradeció el señor Manrique en nombre del Concejo burebano, a quien representó en la comida.

En resumen, un gran día de natación del que salieron vivamente entusiasmados todos.

100 metros mariposa masculinos:

Primero. —Fernandi Aguado (Canoe), 1, 11, 1; segundo, Guillermo Ruiz (Soria), 1, 12, 4; tercero Manuel Revilla (Canoe) 1 15, 4

100 metros mariposa femeninos:

Primera. — Lourdes Armendáriz (Pamplona), 1, 16 9; segunda Elena Mozo (Canoe), 1, 17 9; tercera, María del Carmen Miguel (Canoe), 1, 28, 6

100 metros libres, masculinos alevines:

Primero — Eduardo de la Orden (Soria) 1, 20, 4; segundo, Francisco Antolín (Burgos) 1, 25 6; tercero, Luis Delgado (Burgos), 1, 41, 4.

100 metros espalda masculinos:

Primero. — José M. Camús (Canoe)», 1, 10, 1; segundo, Vicente Yanguas (Pamplona), 1, 11, 5; tercero, Luis Chicharro (Canoe), 1, 14, 00.

100 metros espalda femeninos:

Primero. — Magdalena Estades (Canoe), 1, 22, 0; segunda, Natividad Iraizoz (Pamplona), 1, 24, 0; tercera, Ana Pascual (Soria), 1, 24, 4.

100 metros libres femeninos alevines:

Primera. — Débora Alen (Burgos), 1, 29, 8; segunda, Carina González (Burgos), 1, 29, 8; tercera Begoña Prado (Burgos), 1, 43, 7.

100 metros braza masculinos:

Primero. — Antonio López (Canoe), 1, 18, 9; segundo, Roberto González (Soria), 1, 19, 8; tercero, Jesús Orcajo (Burgos), 1 27, 1.

100 metros braza femeninos:

Primera. — Eugenia San Saturio (Soria), 1, 28, 6; segunda, Isabel Armendáriz (Pamplona)», 1, 28, 8; tercera, Estrella Cruz (Canoe), 1 30, 6.

100 metros libres femeninos:

Primera. — Cristina Arcaya (Pamplona) 1, 10, 00; segunda, Ana María Fernández (Canoe), 1, 10 11; tercera, Conchi Lenguas (Soria), 1, 10, 9.

100 metros braza masculino alevín:

Primero. — Félix Luis Jiménez (Burgos) 1, 45, 4; segundo, Javier Domínguez (Burgos), 2, 27, 0; tercero, Antonio de la Cuesta (Burgos), 2, 42 2

100 metros braza femenino alevín:

Primera. — María Angeles Ayala (Burgos)», 1, 53, 2; segunda, Almudena Alonso (Burgos), 1, 56, 5; tercera, Irene Reguera (Burgos), 2, 00, 6.

4 x 100 metros libres masculinos:

Primero. — Canoe «A», 4, 16, 1; segundo, Pamplona «A», 4, 25, 5; tercero Canoe «B», 4 36, 2.

4 x 100 metros estilos femeninos:

Primero. — Canoe «A», 5, 22, 0; segundo, Pamplona «A», 5, 26, 5; tercero, Soria, 5, 44, 8.

BODEGA
SE ALQUILA
SIN TRASPASO
TELEFONO 223439

LOCAL
PARA CHURRERIA
Se alquila sin traspaso
TELEFONO 223439

M.E.C.D. 2017

EL DINAMO DE TIFLIS, GANADOR DEL TROFEO COLOMBINO DE FUTBOL

Venció en la final al Benfica por tres a uno

El At. de Madrid cuarto, al ser ganado por el Derby Country

El Celta se adjudica el Trofeo «Ciudad de Vigo» y el Santander el «Príncipe de España», tras el consabido lanzamiento de penaltys

Huelva (Alfil). — El alcalde de Huelva, Diego Sayago, hizo entrega al capitán de Dynamo de Tiflis de la carabela de campeón del noveno «Trofeo Colombino», tras vencer los soviéticos en el encuentro final al Benfica de Lisboa por tres goles a uno.

Dirigió el encuentro el colegiado donostiarra, señor Guruceta, que pitó demasiado, equivocándose algunas veces y se echó encima al público disconforme con su actuación

Mostró tarjeta blanca a los portugueses Malta y Humberto. Amonestó también al banquillo benfiquista y por último expulsó a Tony

Los goles fueron marcados por Kiniani en el minuto 5; Gyzaev, en el 21; V Baptista, en el 40; y en el 89 Gyzaev

Nueva sorpresa han deparado esta noche los soviéticos. Ya ofrecieron anoche frente al Atlético de Madrid por su rapidez pero mayor ha sido la del encuentro de hoy Desde el primer momento mostraron peligrosidad y frecuencia en el disparo a puerta

Basado el sistema de ambos contendientes en la seguridad de las defensas respectivas y el excelente fútbol de sus centrocampistas los hombres de vanguardia se lanzaron a la conquista de las áreas, haciéndolo con má frecuencia los lusitanos que se erigieron en el primer tiempo con un cierto dominio sobre sus rivales, quizás un tanto confiados con su ventaja

La segunda mitad se inició con parecidas características, aunque los jugadores acusaban el esfuerzo realizado en el primer período. Se repetían las situaciones de peligro ante uno y otro marco y la victoria no estaba asegurada con el gol que mantenía por delante a los soviéticos Tras la expulsión de Tony, los portugueses se empeñaron en una auténtica batalla no violenta para poner cerco al marco soviético Batalla espectacular, merecedroa de elogios y de justa recompensa Pero todo fue inútil ya que no cejaron los del Dynamo ni dieron facilidades

En resumen se ha visto fútbol de auténtica calidad brillante. Los dos equipos se mostraron incansables y se alzó justo vencedor, el Dynamo aunque bien es verdad que los benfiquistas hicieron méritos para haber conquistado la «carabela»

PARA EL ATLETICO DE MADRID EL CUARTO PUESTO

Huelva — El equipo inglés Derby Country se ha clasificado tercero en el «Noveno Trofeo Colombino» al vencer por dos goles a uno al Atlético de Madrid, en el partido de consolación disputado esta tarde en el estadio municipal onubense

Dirigió el encuentro sin excesivas complicaciones el colegiado internacional suizo Antón Buceta, que pitó demasiado, equitarjeta blanca la primera hasta ahora en el torneo a Panadero Atlético de Madrid: Reina; Melo Eusebio, Panadero Díaz Cabrero, Benegas Becerra Luis, Gárate Bermejo y Alberto En el segundo tiempo Irureta salió en sustitución de Bermejo y a los 11 minutos Capón ocupó el lugar de Panadero Díaz.

Goles:

1—0. Minuto 8, un centro largo de Hinton es desviado levemente por O'Hare. Reina en un exceso de vista deja pasar el balón.

1—1. Minuto 70, Alberto desde lejos, centra. Acuden al remate Gárate y Luis y éste último es el que logra mandar el balón al fondo de la portería.

2—1. Minuto 85, en una confusión entre los defensores atléticosa jugada de Héctor, éste es derribado dentro del área. El claro penalty se encarga de lanzarlo Hinton que consigue de esta forma el gol que establecía el sultado definitivo.

Los atléticos esperaban algo más de su equipo que este último lugar conseguido en el trofeo onubense. A lo largo de toda la primera mitad y en buena parte de la segunda, los madrileños no han sido sino una leve sombra sobre el terreno de juego, hasta el punto que hicieron buenos a estos ingleses que tan pobre impresión ofrecieron ayer.

El Derby County, quizá por las condiciones ya apuntadas en su rival, se ha mostrado hoy a otra altura Sin excesiva brillantez, pusieron, al menos más entusiasmo y codicia realizando además buenas jugadas en algunas fases de encuentro Ello les llevó a la victoria que merecieron sin duda al menos durante 80 minutos de encuentro.

GANA EL CELTA EL TROFEO CIUDAD DE VIGO

Vigo (Alfil). — El Celta consiguió el tercer trofeo Ciudad de Vigo al empatar a tres tantos con el Chelsea F.C. de Inglaterra en partido disputado en el estadio municipal de Balaídos.

Arbitró el colegiado catalán Molina Segovia, que fue muy protestado

En el minuto 29 de la segunda parte expulsó a Mc Creadis, capitán del conjunto inglés y en el minuto 35 del segundo período decretó la expulsión del céltico Navarro y el Iglés Kember, por agredirse mutuamente

El partido tras unos minutos iniciales de juego sin grandes pretensiones se desarrolló on buen fútbol y con gran entusiasmo por una y otra parte

Comenzó marcando el Chelsea. Era el minuto 45 Garner de tiro colocado marca

A los diez minutos de la segunda parte Ribas a pase de Juan Antonio hace que los vigueses logren empatar a uno

A los 4 minutos de este segundo período Osgood consigue el segundo gol inglés En el minuto 30, Jiménez, de penalty marca el segundo gol del Celta.

A los 35 minutos Garner, en hábil intervención personal logra el tercer tanto inglés

A los 46 minutos se produce una magnífica combinación con tiro final de Ribas quien logra establecer el tres a tres difinitivo

EN AVILES, VICTORIA DEL OVIEDO

Avilés (Alfil). — En el primer encuentro del segundo «Trofeo San Agustín», el Oviedo ha vencido al Avilés por tres tantos a cero.

Alineaciones:

Real Oviedo: César (Lombardía); Milován Djoric, Tensi, Juan Manuel; Chuso, Vicente; Javier, Iriarte, Marianín, Galán y Uría (Alarcón)

Avilés: Nacho; Miguel Angel, Bado (Noriega), Quintana; Prieto, Rodríguez; Arruñada (Agustín), Huerta (Chencho), Japo, Luis Gabriel y Carballo (Carmona).

Al minuto 10 de la segunda parte, penalty de Quintana a Javier, que transformó en gol el yugoslavo Djoric

En el minuto 20, un centro de Djoric, lo remata de cabeza Galán al fondo de la red.

En el 42, Galán, en una gran jugada personal entró en la meta con e lbalón logrando el tercer tanto.

El Avilés demostró, aunque todavía en plan de adaptación, que posee hechuras de potente equipo.

El Oviedo, con todos los elementos de Primera División incluídos los últimos fichajes, ha vapuleado.

Sobresalió, por encima del resto de los participantes, el internacional yugoslavo Milovan Djoric, hombre de gran clase, facultades y mucha rapidez.

EL TROFEO «PRINCIPE DE ESPAÑA» PARA EL SANTANDER

Santander (Alfil). — Fue preciso lanzarse la serie de «penalties», después de jugada la correspondiente prórroga, para conocer el vencedor de la tercera edición del «Trofeo Príncipe de España» del que ha resultado ganador el Rácing Club de Santander, que disputó la final al Spórting de Lisboa.

Goles:

A los 32 minutos de la primera parte, Martínez empalma un gran tiro que es el 1-0.

En la segunda mitad, a los 41 minutos, Nelson, establecería el 1—1.

En la serie de «penalties», cinco por cada bando, el Rácing conseguiría cuatro goles, mientras que los portugueses dos, por lo que el cómputo total da vencedor al equipo santanderino por 5—3.

CULTURAL Y VALLADOLID EMPATAN A DOS GOLES

En partido del Trofeo Oeste

León (Alfil).— En el estadio «Amilivia» de esta capital se ha celebrado un partido entre la Cultura Leonesa y el Real Valladolid, correspondiente al Trofeo Federación Oeste, terminando el encuentro con empate a dos tantos. Arbitró el colegiado salmantino, señor Santos López, cuya actuación fue protestada.

Alineaciones:

Cultural Leonesa: Bernardo; Hernández, Santibañez, Gorostiaga; Piñan, Marqués; Villafañe, Poli, Zuazaga, Sagasta (Villanueva) y Emilio (Tini).

Valladolid: Pate; Salvi, Docal, Pérez García; Leguizamón, Frasauri; Lizarralde (Segura) Alvarez, Gelo, Cardeñosa y Tejedor.

A poco de comenzar el partido, Alvarez conseguía el primer tanto. Más tarde el árbitro anuló un gol por fuera de juego a la Leonesa que había conseguido Villafañe. El mismo Alvarez, a los 30 minutos, logró el segundo tanto del Valladolid.

En la segunda mitad, la Leonesa consiguió el primer tanto a los 25 minutos de penalty. Poli fue zancadilleado y Zuazaga lo ejecuta logrando el primer tanto local.

A los 28 minutos, Zuazaga lograba para la Leonesa, el tanto del empate.

CICLISMO PROVINCIAL

Paulino Tejero, de Valladolid vencedor del Trofeo Melgar de Fernamental

Destacada actuación del burgalés Víctor Santiago

El domingo pasado se ha disputado en Melgar de Fernamental, con motivo de las fiestas de esta Villa una gran prueba ciclista, reservada para corredores aficionados de 2.ª y juveniles, A. Tomaron parte 12 corredores de Valladolid, Miranda Aranda y Burgos. A pesar de la escasa participación de corredores las pruebas han resultado extraordinarias, siendo del agrado del numeroso público que presenció las distintas mangas

Primeramente se disputó una prueba por eliminatorias, quedando apartado el último corredor al paso por la meta en las vueltas, 2, 4, 6, 8, 10 y 12, quedando seis corredores que disputaron el final de carrera y en un soberbio «sprint» se impuso paulino Tejero de Valladolid a Ignacio Emalde de Bilbao y Víctor Santiago Tamayo, juvenil de Burgos

A continuación se corrió otra prueba por puntuación en las vueltas pares y con primas en las impares

En la segunda puntuaron Tejero de Valladolid, Félix Rodríguez de Bilbao y Víctor Santiago de Burgos, en la cuarta, lo hicieron en primer lugar el corredor de Bilbao, Rodríguez, seguido del burgalés Víctor Santiago que en un «sprint» espléndido batió a Tejero y Rodriguez, en la décima y doceava se impuso el vallisoletano Paulino Tejero, seguido del burgalés Víctor Santiago

Hubo varias primas donadas por aficionados de la Villa, que se las adjudicaron Tejero y Víctor Santiago y una prima final de 500 pesetas que las ganó el vencedor de la carrera.

Al final, hecho el cómputo de las dos carreras, resultó vencedor Paulino Tejero de Valladolid, segundo, Víctor Santiago Tamayo; tercero, Félix Rodríguez d Bilbao; cuarto Santiago de Blas de Bilbao; quinto José Javier Sánchez, de Miranda; sexto, José Ignacio Emalde de Bilbao; séptimo, Tomás García de Burgos; octavo, Manuel Pozas de Burgos: noveno, Antonio Fernández, de Burgos; y décimo, José Cruz Martínez, también de Burgos

Al final de la carrera la Reina de las Fiestas, la encantadora señorita Juani Valle hizo entrega en medio de grandes aplausos, de bellos trofeos a los tres primeros clasificados.

SANTIAGO LAZCANO; CAMPEON DE ESPAÑA DE MONTAÑA

Agostinho repite victoria, por cuarta vez consecutiva, en la vuelta a Portugal

Granada (Alfil). — Santiago Lazcano se ha proclamado campeón de España de ciclismo de montaña al vencer en la prueba única que se celebró el domingo en las instalaciones de la Sierra Nevada, con inicio en Motril

El vencedor que sucede en el título a Miguel María Lasa empleó un tiempo de 4 horas 57 minutos, 18 segundos en cubrir el recorrido de un recorrido de trazado durísimo que, además, se vio dificultado por la elevada temperatura reinante

Cabe destacar aparte del triunfo de Lazcano las ausencias de Luis Ocaña, José Manuel Fuente y Pedro Torres

Fuente y Torres no han dado razón Al parecer han preferido los criteriums internacionales en los que actualmente participan

Luis Ocaña por su parte, envió un telegrama a los organizadores del campeonato nacional afirmando que no podía desplazarse a Motril a causa de no haber combinaciones aéreas con Mont de Marsan

Luis Ocaña tenía una prima de salida de 250.000 pesetas libre de todo gasto: Pedro Torres iba a cobrar sólo por salir 60.000 pesetas y José Manuel fuente, 50.000.

La prueba en sus primeros kilómetros tuvo un desarrollo tranquilo, hubo de esperar hasta cuando faltaban trece kilómetros para la meta final para que se produjera la escapada buena Tres hombres Lazcano Ventura Díaz y Yusti saltaron del pelotón en plena subida hacia el albergue de Motril consiguiendo unos preciosos metros de ventaja, más adelante, fue Lazcano el que volvió a tirar con gran fuerza para dejar clavados a sus acompañantes. El veterano Ventura Díaz agotado por el esfuerzo, se vio obligado a abandonar faltando pocos kilómetros

AGOSTINHO, GANADOR DE LA VUELTA A PORTUGAL

Lisboa (Alfil) — El portugués Joaquin Agostinho se adjudicó hoy por cuarto año consecutivo la vuelta ciclista a Portugal, que finalizó en esta capital.

En segundo lugar se clasificó el español Jesús Manzaneque y el tercero fue para el portugués Fernando Mendes

José Abilleira, de España se proclamó campeón del premio de la montaña.

Agostinho es el primer corredor en la historia del ciclismo portugués que gana la vuelta en cuatro oportunidades consecutivas

EL MEJICANO ANAYA RETIENE EL TITULO MUNDIAL DE LOS GALLOS

Los Angeles (EE UU.) (Alfil). Un gancho de izquierda de Romeo Anaya, de Méjico, puso fuera de combate en el tercer asalto de una pelea a quince, al panameño Enrique «Maravilla» Pinder

Con su victoria Anaya retuvo el título mundial gallo, reconocido por la Asociación Mundial de Boxeo, que arrebató al panameño el pasado 20 de Enero en Panamá.

También en aquella ocasión el mejicano derrotó al panameño por K.O en el tercer asalto

Ante 12.000 espectadores, en gran número mejicanos, los dos púgiles subieron al ring del «Forum» de esta ciudad, que hizo una recaudación calculada en 125.000 dólares.

De ellos a Anaya se le habían garantizado 50.000 y 10.000 a Pinder.

ALQUILO APARTAMENTO
DE LUJO AMUEBLADO
Avda. Reyes Católicos.
Teléfono: 22 09 86, de 3 a 4.

M.E.C.D. 2017

Pasando el rato

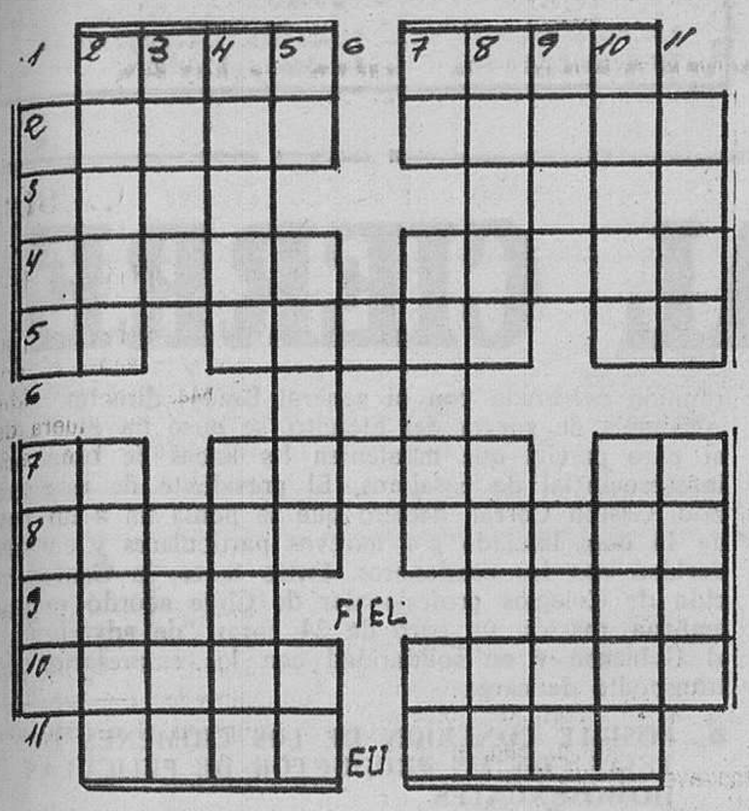

HORIZONTALES.— 1: Cortes menudamente con los dientes. Serosidad que cubre las llagas viejas. — 2: Honesto. Sensación aguda y molesta. — 3: Limpieza. Chato, sin punta. — 4: Antiguo nombre de Tarrasa. Sufragios. — 5: Negación. Instrumento musical de cuerda (pl.) Violoncelo siamés. — 6: Tienda de bebidas. — 7: Nieto de Cam. Papagayos Repetido voz familiar. — 8: Caja transparente con luz dentro. Arbol juglándeo. — 9: Nación asiática. Lanza larga antigua. — 10: Premio de literatura. Agarenas. — 11: Red en forma de manga. Marcharás.

VERTICALES.— 1: Pierden el equilibrio. Análogo. — 2: Línea de adorno de la antigua escritura. Entregarán. — 3: Relativa al hueso. Ensenada. — 4: Atasca. Tela fuerte y tupida (pl.) — 5: Interjección arriera. Planta perenne de tronco leñoso. Nota musical. — 6: Múltiplo de dos. — 7: Marchad Persona del sexo masculino. Nota musical. — 8: Conjuntos de voces cantoras. Sueño morboso. — 9: Ciudad gerundense. Da vueltas. — 10: Chatos, sin punta. Roedores sudamericanos de estimada carne. — 11: Nombre de mujer. Flancos de un ejército.

Solución al anterior:

HORIZONTALES.— 1: Feliz. Casar. — 2: Atas. Nací. — 3: Cesar. Falaz. — 4: Aro. Opa. Abo. — 5: Si. Ur. — 6: Balcón. — 7: ¡Ea! Id. — 8: Les. Usa. Osa. — 9: Botón. Yolas. — 10: Olot. Dolo. — 11: Sosos. Paras.

VERTICALES.— 1: Facas. Albos. — 2: Eter. Eolo. — 3: Lasos. Estos. — 4: Isa. Iba. Oto. — 5: Ro. Un. — 6: Pilas. — 7: Fa. ¡Ay! — 8: Ana. Uní. Oda. — 9: Salar. Dolor. — 10: Acab. Sala. — 11: Rizos. Casos.

DIBUJOS CON SIETE ERRORES

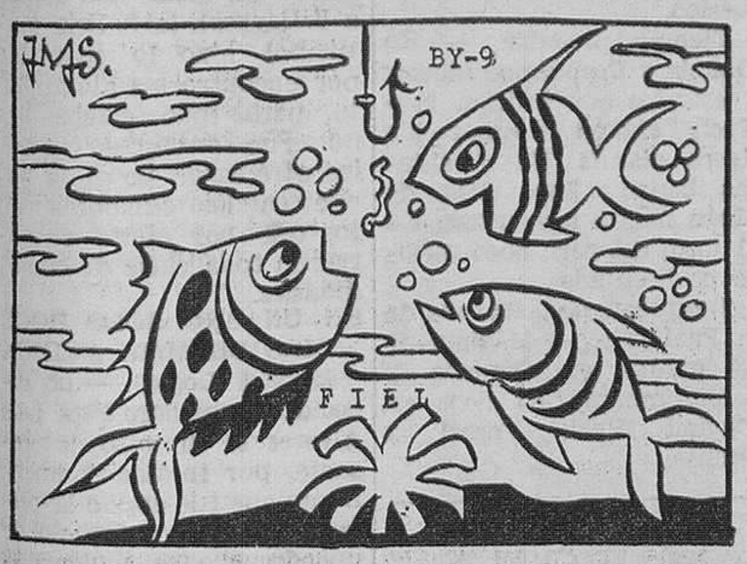

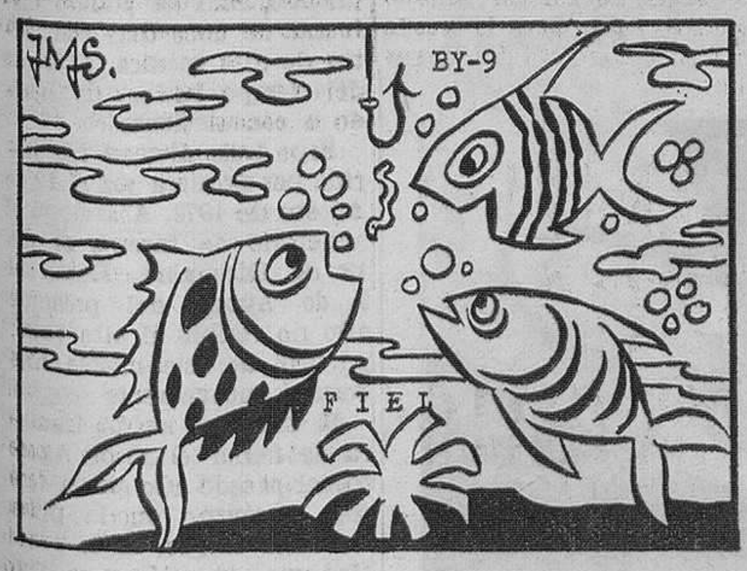

1: Rama. — 2: Ventana. — 3: Ventana. — 4: Valla. — 5: Farol. — 6: Arboleda. — 7: Sombrero.

PEONES

SE PRECISAN

PARA OBRAS EN BURGOS

Dirigirse a Cobursa. Empresa Constructora. SANTA CRUZ, 26-1.º

(R. O. C. 6.289)

Y VA DE CUENTO...

El joven acude al psicoanalista.

—Quiero ver si usted me resuelve, doctor, un angustioso problema que me atormenta.

—Veamos. ¿Es usted aficionado al alcohol?

—No bebo.

—Entonces, tal vez, el juego.

—No he tocado una carta en mi vida.

—Tendrá usted acaso la manía de la velocidad.

—Apenas si voy en auto.

—No tendrá usted líos de faldas...

—Usted me ofende doctor

—Bueno, pero entonces ¿Cuál es su probelma

—Que no logro divertirme.

— ★ —

El niño corrió a llamar al policía.

—Venga corriendo mi papá está riñendo con un hombre hace media hora

—¿Por qué no llamaste antes?

—¡Porque mi papá estaba ganando hasta hace un momento!

— ★ —

Al preguntar extrañado un forastero cómo llenaban las vasijas de agua en una charca inmunda un vecino del pueblo de aclaró:

—Tomamos muchas precauciones. Primero filtramos el agua después la hervimos luego echamos ciertos productos químicos y al final bebemos vino

— ★ —

—¿Usa usted termómetros cuando se mete en el baño?

—No señor Yo soy empírico Si al cabo de unos minutos de entrar en el baño me pongo de color azul es que el agua está demasiado fría Si me pongo de color rojo es que el agua está demasiado caliente Si me pongo de color blanco es que entonces verdaderamente un servidor necesitaba un buen baño

TAL PARA CUAL

Mientras toman el sol en la playa, un aspirante a la mano de la señorita Claudia insiste en sus propósitos.

Y la joven por quitárselo su lado le dice:

—¡Bah! Tu proposición no vale nada Cualquiera puede hacerla ¿Y si como prueba te pidiera que te lanzases a un pozo?

—Te doy mi palabra de que lo haría —contesta el doncel dispuesto al sacrificio.

—En ese caso —concluye la señorita—. Permíteme decirte que tal cosa sería igual que si fueses un cubo.

MUNDO INFANTIL

Un niño anda de acá para allá en la playa. Está en su elemento. De pronto contempla a un hombre que está tumbado en la arena y le dice a su madre:

—Mamá mamá, ese señor tiene un pelo en la calva.

—¡Cállate chiquillo que te puede oir!

—¡Anda la mar! ¿Crees que él no lo sabe?

MOZOS DE ALMACEN

SE PRECISAN

HIJOS DE RAIMUNDO YLLERA S. L.

San Pedro y San Felices, 14

BURGOS

(R. O. C. 6.230)

La CHISPA de Olmo

DISPENSARIOS CAVERNICOLAS

La terapia de las grutas adquiere un notable desarrollo en Hungría

Budapest (Crónica MTI - FIEL, Servicios Especiales de EFE, por B. P., en exclusiva para DIARIO DE BURGOS). — En los último tiempos se ha incrementado en todo el Mundo el interés por la terapia en las grutas, lo cual, como es lógico, sólo puede realizarse cuando los especialistas conocen con exactitud el clima de estos "dispensarios subterráneos" Parece que en Hungría hay posibilidades extraordinarias para el aprovechamiento de las cavidades naturales con fines terapéuticos.

Los especialistas saben desde hace mucho tiempo que las condiciones climatológicas de las cavernas, con el alto contenido de iones de calcio en el aire y la invariabilidad de la temperatura y la presión atmosférica, las hacen muy adecuadas para el tratamiento terapéutico y en general para la regeneración del organismo humano.

HIPOTESIS CONFIRMADA

Ahora estas hipótesis han sido confirmadas y completadas por un conocido especialista húngaro en climatología de las grutas, el Dr. Istvan Fodor, colaborador de la Academia de Ciencias de Hungría quien para sus estudios, eligió diferentes tipos de cavernas. Así, por ejemplo instaló sus instrumentos en la gruta de Tapolca (aguas termales) en la de Abaliget (agua fría) y en la de Telkibanya (agua helada).

Durante varios años, los instrumentos proporcionaron miles de datos que fueron sistematizados mediante ordenadores electrónicos El científico pudo comprobar que el aire subterráneo difiere esencialmente de la atmósfera superficial en todas sus propiedades siendo de una extraordinaria pureza y de una temperatura equilibrada. Así en la gruta de Abaliget, la temperatura es de 10 a 11 grados tanto en invierno como en verano, no habiéndose registrado ninguna divergencia esencial desde 1966. Desde el punto de vista del aprovechamiento terapéutico, la invariabilidad del clima de las grutas es extraordinario.

Por otra parte las cavidades naturales subterráneas pueden aprovecharse para el almacenamiento de productos alimenticios para retrasar los procesos vegetativos, para el cultivo de hongos para el almacenamiento subterráneo de agua, etc. Sin embargo, el mayor interés se aprecia en lo relativo al aprovechamiento de las grutas con fines terapéuticos.

GRUTA TERAPEUTICA

La caverna de Josvajo fue oficialmente declarada gruta terapéutica ya en 1970, pero ya desde 1959 se utilizaba para el tratamiento de los mineros afectados de asma bronquial. Desde la fecha últimamente mencionada, 2.000 enfermos entre los que se encontraban unos 500 extranjeros, han recibido tratamiento en la indicada gruta. Gracias al tratamiento, un 44 por cien de los enfermos presenta una mejoría con carácter de curación, mientras que en un 49 por cien de los casos se registró una mejoría sintomática duradera

La temperatura de la gruta es constantemente de unos 10 grados, mientras la humedad relativa del aire es aproximadamente del 100 por cien, siendo asimismo alto el nivel de iones de calcio y pervisión médica, los enfermos pasan seis horas diarias en la atmósfera curativa de las cavidades subterráneas. Se espera que la famosa cade otros elementos. Bajo suverna lacustre de Tapolca sea declarada también gruta terapéutica. El Instituto de Sanidad Pública de Hungría ha declarado recientemente que esta caverna es apropiada para el tratamiento de enfermos de los órganos respiratorios. Su aire es más caliente que el de otras grutas pudiéndose soportar la permanencia durante bastantes horas.

—Hay que cerrar la puerta...

Solución al jeroglífico anterior:

Esquila mi perro

PRECISANSE CAMARERAS

CON XPERIENCIA, PARA COMEDOR

BUENA RETRIBUCION

Bar-Restaurante Naroki, Carlos VII, 22. — VITORIA.

(C. N. S. núm. 1.934)

DON CELES Por OLMO

M.E.C.D. 2017

Diario de Burgos
FUNDADO EN 1891

Talleres Gráficos
Diario de Burgos
TODA CLASE DE IMPRESOS DE CALIDAD
FOTOGRABADOS
San Pedro Cardeña, 34 Teléfono 20 73 58
Papelería Tagra: Vitoria, 13 Teléfono 20 28 52

NOTICIAS AL CIERRE

LIZ TAYLOR LA ETERNA BELLEZA

La actriz norteamericana Liz Taylor ha llegado al aeropuerto de Ciampino Ovest, en un avión especial camino de Londres. Desde este punto la actriz seguirá en su "Rolls Royce", para reunirse con su esposo Richard Burton, con quien parece se ha vuelto a reconciliar. ¿En realidad ha sido un enfado o publicidad? De cualquier forma aquí en la foto vemos a la eterna bella, después de bajar del avión. (Foto FIEL)

Madrid en Agosto

EL PERIODISMO ESTA DE MODA

MADRID.- (De nuestra Redacción —S—). — La Facultad de Ciencias de la Información de la Universidad Complutense de Madrid, ha recibido ya 2.360 solicitudes de ingreso. El periodismo está de moda, no cabe ninguna duda. ¡Qué lástima! en mis tiempos de matrículas —me ruboriza el decir "estudiante"— cuando no se sabía qué carrera elegir se matriculaba uno en Derecho. Y eso lo hacían, principalmente, los que habían hecho el Bachillerato Superior con las Letras; es decir, con el Griego y el Latín. Paradógicamente la carrera de Derecho era la que daba al traste con las vocaciones de la duda. Luego se puso de moda estudiar Ciencias Económicas —lo que Ciencias Políticas ya es harina de otro costal— y los chicos de las Letras se quejaron de las, siempre, terribles matemáticas. Pero el caso era seguir la moda.

Ahora, la moda es estudiar Periodismo —me ruboriza decir "Ciencias de la Información". Periodismo es el vertedero de la moda y de la duda ignorante actuales. Porque ambas cosas —moda y duda importante— van muy unidas en el mundo de la mediocridad.

Y es que uno ya no puede creer en la vocación. Las llamadas de nuestro mundo responden, casi en su totalidad, a la rueda de la civilización de consumo. La forzada situación del "hay que estudiar una carrera" ha llevado a mucha gente a vislumbrar el horizonte de la vida únicamente bajo las bases del título por el título. "Que la comodidad se os dará por añadidura", rezan los nuevos evangelios de la civilización. Luego resulta que no hay tal comodidad; pero tampoco hay escapatoria.

Me gustaría creer que estas dos mil trescientas sesenta solicitudes de ingreso en la Facultad de Ciencias de la Información responden en su totalidad a una exigencia de justicias, de saberes, de artes y de éticas de futuro. Pero mi experiencia personal me induce, indefectiblemente, al pesimismo de la vocación. Y es que existe un abismo sin ninguna posibilidad de puente, entre las teorías de facultad y el ejercicio activo y directo.

A veces me gustaría oirle decir a alguien que quiere ser carpintero. Quiero decir que me gustaría oirlo con mayor frecuencia. Pero luego también me paro a pensar que, aún cuando esta persona hubiera perfeccionado la técnica bajo las enseñanzas de los mejores, se encontraría con que, hoy en día, los muebles tienden cada vez más a la impersonalización. Esa impotencia de acción de la ética de cada uno fue lo que llevaba a Larra a deplorar: "¡Maldito Guttemberg!" ¿qué genio maléfico inspiró su diabólica invención?. O a Balzac: "Si la Prena no existiera sería necesario no inventarla".

No nos llamemos a engaño. Estas dos mil y pico de solicitudes de ingreso para la Facultad de las Ciencias de la Información son un síntoma bastante negativo en los niveles de enseñanza del país.

Antes se decía que todo español que se preciara debía ser abogado. Dentro de poco, en este país, todos serán periodistas. Estudiar periodismo. Está de moda. ¡Qué lástima!

JOSE GIL TRANQUESA

• DISPOSICIONES OFICIALES

Madrid (Logos). — El "Boletín Oficial del Estado" publicará mañana, martes, entre otras las siguientes disposiciones: Asuntos Exteriores. — Canje de cartas hispanofrancés constitutivo de acuerdo, relativo al seguro de desempleo de trabajadores fronterizos, hecho en París el 19 de Febrero de 1973.

• APUROS DE UNA NIÑA EN EL "METRO"

Madrid (Cifra). — La niña María González Morata, de dos años y cinco meses de edad, quedó atrapada hoy por un pie en las escaleras mecánicas de la estación del "Metro" de La Latina, que dan salida a la calle de Toledo. Para sacarla fue necesaria la intervención de los bomberos. Trasladada inmediatamente al equipo quirúrgico de general Ricardos, fueron apreciados a la niña lesiones de pronóstico reservado.

• CONTRA LAS GUERRAS COLONIALES EN AFRICA

Sede de las Naciones Unidas (Nueva York) (Efe-Reuter). — El comité de descolonización de las Naciones Unidas ha solicitado hoy el "cese inmediato de las guerras de opresión contra los pueblos de los territorios coloniales de Africa".

• ¿CRISIS DE LA AVIACION CHILENA?

Santiago de Chile (Efe). — Ha sido aplazada hasta nueva orden la ceremonia de cambio de mando en la comandancia en jefe de la fuerza aérea de Chile, a causa de aparentes problemas surgidos en torno al relevo del ex-jefe de la Aviación, general César Ruiz Danyau. El nuevo comandante en jefe de dicha fuerza área, general Gustavo Leigh Guzmán, debía asumir sus funciones a las doce horas de hoy (17,00 hora española) en el comando de la Aviación, situado en el Ministerio de Defensa nacional. Se cree que el aplazamiento se debe al supuesto desagrado entre los jefes y oficiales de la Aviación por el relevo del general Ruiz Danyau. A las once de la mañana de hoy el subjefe de relaciones públicas de la fuerza aérea, comandante Ramón Gallegos, entregó una declaración afirmando que todas las unidades de la Aviación se habían autoacuartelado" en solidaridad con el general Ruiz Danyau. Después de calificar de "vejamen" el relevo del jefe de la fuerza aérea, la comunicación concluía que "la totalidad de los miembros de la institución exige que se reconozca como único y auténtico comandante en jefe de la fuerza aérea de Chile a quien representa leal y honradamente a la institución, general del Aire, don César Danyau. Este documento fue desmentido posteriormente por la superioridad de la fuerza aérea y el Gobierno, que negaron el supuesto "autoacuartelamiento" de la aviación.

• HUELGA EN CAMINO DE SOLUCION

Santiago de Chile (Efe). — Se advertían hoy, lunes, perspectivas de solución para el movimiento huelguístico que hace 26 días inició el gremio de propietarios de camiones de transporte y al que se sumaron parcialmente otras organizaciones, con grave daño para la economía del país. El presidente de la Confederación nacional del Transporte Terrestre (de carga y pasajeros), Juan Jara, declaró esta tarde que "está saliendo humo blanco" en las conversaciones que mantiene con representantes del Gobierno para buscar una solución al paro. Las conversaciones se reanudaron a media tarde, dentro de un clima de cierto optimismo. Producto también de una reunión celebrada con el general Brady, director de la Academia de guerra del Ejército, se puso fin esta tarde al paro parcial que mantenían las líneas de transporte interprovincial de pasajeros. El presidente de este gremio. Gastón Corral, declaró que se ponía fin a un paro de 18 días, iniciado por motivos particulares y en solidaridad con los camioneros. Entre tanto, la Confederación de Colegios profesionales de Chile acordó realizar mañana, martes, un paro de 24 horas "de advertencia" al Gobierno y en solidaridad con los empresarios del transpodte de carga.

• POSIBLE CONEXION DE LOS CRIMENES DE TEJAS CON UN PRODUCTOR DE PELICULAS HOMOSEXUALES

Los Angeles (California) (Efe-Reuter). — El Departamento de persecución del vicio de Los Angeles está investigando la posible conexión entre los crímenes sexuales de Tejas y un productor de Hollywood no identificado de películas homosexuales protagonizadas por adolescentes. Un portavoz del mencionado Departamento ha afirmado que el productor viajaba con frecuencia a Tejas desde Los Angeles para reclutar jóvenes que interviniesen en películas pornográficas producidas en Hollywood.

cosas verdes

Villarreal (Castellón) (Cifra). — La masiva afluencia de turistas que estos días registra la Costa de Azahar, fue el motivo de que una pareja de recién casados pasara la noche de bodas en los calabozos de la Policía municipal.

Se trata de una pareja que procedía de Ciudad Real, cuyos nombres han sido silenciados, por discreción.

El feliz matrimonio había llegado a esta ciudad, procedente de Valencia, alrededor de la una de la madrugada. Durante el recorrido, intentaron inútilmente encontrar una habitación de hotel. Al llegar a Villarreal, la Policía municipal hizo lo indecible por encontrarles alojamiento, pero todo estaba lleno. Fue entonces cuando les ofrecieron pasar la noche en los calabozos, en los que por cierto encontraron toda clase de comodidades.

EN UN AÑO SOLO DOCE DIAS DE ALTA MEDICA

Madrid (Logos). — Lo sucedido al novillero Pepe Luis Alvarez es un caso, interesante, por insólito y único. Desde que fue cogido la primera vez, y por espacio de un año, sólo ha podido disfrutar de doce días completos de alta médica. El resto del tiempo ha estado herido o convaleciente.

Pepe Luis Alvarez fue herido por primera vez el 12 de Agosto de 1972. Abandonó el sanatorio de toreros el día 13 de Diciembre. Hasta el 3 de Agosto del presente año no recibió el alta total, y el 16 de este mismo mes resultó nuevamente cogido.

El novillero sufrió fractura de fémur el 12 de Agosto del pasado año en un festejo nocturno en la plaza de Vista Alegre. Se le practicó una extensión y se libró del quirófano y de la escayola, pero su estado se complicó con hepatitis, gripe, alergias sin identificar y otras anomalías, que hicieron que fuese el último torero en abandonar el centro médico, después de cuatro meses justos de internamiento. El período de convalecencia duró hasta primeros de este mes, y anteayer, en su segunda actuación, en Perales de Tajuña,, recibió una cornada en el muslo derecho. La herida no reviste gravedad y es posible que dentro de ocho o diez días pueda volver a su actividad normal.

Pepe Luis Alvarez es natural de Borres (Oviedo) y no tiene familia.

SEGUIRA EL CALOR

Madrid (Logos). — En las últimas veinticuatro horas, el cielo estuvo muy nuboso en el litoral gallego y cantábrico y Norte de Africa y se registraron lluvias débiles o lloviznas. Ayer por la tarde se formaron tormentas a lo largo del sistema ibérico.

Tiempo probable. — En Galicia y Cantábrico nieblas y estratos que podrían producir alguna precipitación ligera aislada. En el sistema ibérico y Ebro, riesgo de algún núcleo tormentoso. En el resto del país, poco nuboso o despejado.

Temperaturas extremas de la Península. — Máxima de 36 grados en Córdoba y Jaén; mínima de doce en Ciudad Real, Teruel y Orense.

2.000 MARCOS DE APUESTA

Esa cantidad fue la que ganó Alfons Köster, de Hagen. La apuesta consistía en que Alfons, sería recibido por el presidente de Alemania Federal, Gustav Heinemann, en su residencia de Bonn vestido de deshollinador. Como vemos en la foto el hostelero de 73 años de edad, ha ganado tan sigular apuesta. El beneficio de ésta será entregado a un sanatorio ortopédico en las proximidades de su ciudad natal. En la foto vemos a Alfons, junto al presidente Heinemann. Un portavoz de la Oficina de la Presidencia, comentó: "durante tres cuartos de hora sólo pudimos reirnos. (Foto FIEL)

M.E.C.D. 2017