Diario de Burgos

FUNDADO EN 1891

MARTES, 1.º DE AGOSTO DE 1972
PRECIO DEL EJEMPLAR
CINCO PESETAS
AÑO LXXXII - N.º 25.110
DEP. LEGAL: BU-5-1958

EMPRESA EDITORA:
DIARIO DE BURGOS, S. A.
DIRECTOR:
ESTEBAN SAEZ ALVARADO

REDACCION, ADMINISTRACION Y TALLERES: SAN PEDRO DE CARDEÑA, 34
DELEGACION ADMINISTRACION: VITORIA, 13
TELFS. REDACCION 201280 / ADMINISTRACION 207148-49 / DELEGACION ADMON.: 202852

APARTADO DE CORREOS N.º 46

Desaparición de las barricadas en el Ulster

Participaron en la «operación de limpieza» todos los soldados ingleses (21.000 hombres)

Londres buscará una urgente solución política (Whitelaw)

Londonderry (Efe-Reuter).— Las tropas británicas han invadido el barrio católico de Bogside, en la madrugada de hoy, después de que centenares de soldados británicos camuflados fueron enviados, la pasada noche, para dominar los enclaves del I.R.A.

Las tropas penetraron antes del amanecer en el área prohibida de la segunda ciudad del Ulster. No se tienen noticias acerca de si se ha producido alguna resistencia o combate.

Carros blindados se dirigieron hacia la entrada de Bogside, a las tres de la madrugada, después de que las tropas permaneciesen parapetadas en las lluviosas calles, en las que se registran esporádicamente, disparos de los francotiradores.

Las tropas usaron equipos de movimiento de tierras, incluyendo tanques «Centurión», de 50 toneladas, equipados con planchas botadoras, para demoler las barricadas del I.R.A., colocadas en las zonas «prohibidas» de Londonderry.

Francotiradores republicanos hicieron fuego sobre las tropas desde Craggan State, la otra zona «prohibida» en el área católica, de barricadas de la ciudad, en la que los soldados, camuflados, tomaron posiciones durante la noche.

Un portavoz del Ejército informó que dos francotiradores fueron alcanzados en un intercambio de disparos.

La continuada existencia de las áreas «prohibidas» católicas de Londonderry ha sido objeto de un creciente desasosiego entre los militantes protestantes de la provincia, quienes han construído sus propias barricadas en zonas clave en señal de protesta.

Las tropas británicas encuentran a su paso por las calles de Bogside letreros que dicen «You are now entering free Derry» (Está usted entrando en el Derry libre).

«Free Derry» es en nombre que dan a Bogside y Greggan, lo cual forma parte de una zona pobre de casas de renta barata en la que habitan 30.000 católicos, situada en el Oeste de la ciudad.

Fue en Bogside donde trece civiles resultaron muertos en un enfrentamiento con las tropas británicas ocurrido durante el «domingo sangriento» del pasado 30 de Enero.

DECLARACIONES DE WHITELAW

Belfast (Efe).— «El Ejército protegerá a las comu-

(Pasa a la página 14)

REGRESO DE LUNA DE MIEL

Madrid. — El cantante Raphael y su esposa, Natalia Figueroa, fotografiados en el aeropuerto de Barajas a su regreso a Madrid después de su luna de miel. (Foto Cifra Gráfica)

«Todos los países del Mercado Común desean el acercamiento de España»

Declaraciones del ministro luxemburgués del Exterior a su llegada a Madrid

Madrid (Cifra). — «Estoy convencido de que tanto Luxemburgo como los demás países miembros del Mercado Común desean el acercamiento de España, bien bajo forma de adhesión o bajo otra forma», declaró a los periodistas por parte del ministro de Relaciones Exteriores de Luxemburgo, Gaston Thorn, a su llegada al aeropuerto de esta capital, procedente de Gerona.

«Hay que llevar a cabo ese acercamiento —añadió el señor Thorn— rellenando unas premisas y cumpliendo una serie de condiciones. Espero que por todas las partes interesadas se realice el esfuerzo necesario para que dicho acercamiento sea llevado a la práctica».

El señor Thorn, que llegó acompañado de su esposa, ha pasado unos días de descanso en Palamós, en casa de unos amigos y ahora tras visitar Madrid seguirá viaje, de estricto carácter privado, al Sur de España.

El ministro luxemburgués precisó que España no es peticionaria como miembro de pleno derecho. Se refirió posteriormente a la reciente firma del acuerdo entre la Comunidad Económica Europea y los miembros de la EFTA, entre los que figura Portugal. Para terminar diciendo: «En el contexto de ese acuerdo ha quedado bien clara la existencia de una laguna que es España, y que, como dije antes, todos esperamos su acercamiento a la Comunidad».

Gaston Thorn fue recibido en el aeropuerto de Barajas por el consejero de Embajadas, en representación del ministro espa-

(Pasa a la página 10)

¡GEORGES POMPIDOU, TORERO!

Uno de los recuerdos que la mayoría de los turistas se llevan de España es un cartel de toros en el que, entre los nombres de los famosos diestros, se ha escrito con letras de imprenta el suyo propio. Pues bien, en un local de Playa de Aro, en plena Costa Brava, donde la mayoría de los turistas son franceses, se llama su atención sobre este "souvenir" poniendo entre Paco Camino y El Cordobés nada más y nada menos que a Georges Pompidou, presidente de la República. (Foto Fiel)

FRIAS DECLARADO CONJUNTO PINTORESCO

Expropiación forzosa en la zona de Clunia

Madrid (Logos). — Mañana, martes, publicará el "Boletín Oficial del Estado", entre otras, las siguientes disposiciones:

Asuntos Exteriores. — Resolución por la que se convoca concurso de méritos para proveer becas en el Real Colegio Mayor de San Clemente de los españoles en Bolonia.

Educación y Ciencia. — Decreto por el que se declara conjunto pintoresco la ciudad de Frías (Burgos).

Decreto por el que se declara de utilidad pública, a efectos de expropiación forzosa, adquisición de los terrenos enclavados dentro de la zona arqueológica de Clunia en la provincia de Burgos, yacimiento arqueológico.

Ministerio de la Vivienda. — Orden sobre suspensión de cómputos de plazos durante el mes de Agosto para la Comisión de planeamiento y coordinación del área metropolitana de Madrid.

GARCIA - LOMAS, CONSEJERO DEL BANCO EXTERIOR DE ESPAÑA

Madrid (Cifra). — Ha sido nombrado consejero del Banco Exterior de España, José Ignacio García-Lomas, en la actualidad director financiero del Instituto Nacional de Industria.

PAUL HENRI SPAAK FALLECE EN BRUSELAS

El político belga más conocido en el Mundo contaba 73 años

Fue presidente de la ONU, secretario de la NATO y gran dirigente de su país desde 1935

Bruselas (Efe). — El ex-primer ministro belga y ex-secretario general de la Organización del Tratado del Atlántico Norte, Paul Henri Spaak, ha fallecido hoy según comunica su familia.

Spaak falleció en el Hospital Brugmann, de Bruselas, a las 14,30 (hora española), de hoy, según ha expresado su hijo.

En una primera información se había comunicado que Spaak había fallecido en las islas Azores. Según el hijo del ex-primer ministro belga, la causa del fallecimiento ha sido una insuficiencia renal.

Paul Henri Spaak, que acaba de fallecer, acortó sus vacaciones en Las Azores y volvió a Bruselas el viernes pasado.

(Pasa a la página 10)

M.E.C.D. 2017

POSTAL

DE DOMINGO A MARTES

DE habernos puesto a contar todos los automóviles que han pasado por Burgos y que están pasando, nos hubiéramos encontrado con unas cifras tan respetables, tan altas, tan atosigantes, que resulta mucho mejor no haberlo hecho, para lo cual tampoco teníamos tiempo ni demasiadas ganas a la vista del panorama. De momento es cosa excepcional. Total no es más que esto del final de Julio (que ya se nos ha ido, mire lo que son las cosas) y las vacaciones tocadas con los dedos de Agosto. De todas formas, bueno será que quien tenga que hacerlo, eche una mirada al futuro por esos miles de coches no contados por nosotros y se detenga a considerar la situación de lo que serán las cosas como a esto no se le ponga el remedio adecuado: un Burgos inaguantable. ¡Cuánto estamos necesitando esa carretera de circunvalación o como vaya a acabar llamándose!

Y seguimos insistiendo sobre el tráfico, esta vez por otro lado más penoso: muerte y heridas en la carretera. ¿Lo comentamos o lo dejamos para peor ocasión? No ha sido tan negro el panorama de acuerdo con el número de vehículos, que agotaron hasta la gasolina «super», pero así y todo está orlado con rayas de luto. Nosotros sabemos a estas horas de un muerto, que aumentará (deducimos de la experiencia) la cifra antes de que nos llegue noticia. Es lamentable, pero en estas cosas solemos ser profetas. Ojalá nos equivoquemos.

El barrio de Gamonal siempre tuvo su personalidad muy acusada, personalidad que no ha disminuído al aumentar su población como ha aumentado, lo qué parecía lógico. De esta forma resulta natural la fiesta del pasado domingo, a la que asistieron las autoridades y en la que se hizo una ofrenda floral a Nuestra Señora la Real y Antigua.

Por Quintanar, donde se sabe tanto y tanto de la vida de campamentos, hubo fiesta de clausura del turno de los muchachos de la O. J. E., fiesta que como todas las de esta clase tuvo el sabor inolvidable que siempre tienen.

En un lunes que sirvió para despedir a Julio, la actualidad, según nuestro metro de sopesar las cosas, se durmió en el sopor de unas vacaciones a las que no encontramos más defecto que el hecho de que no las estemos disfrutando nosotros. Paciencia. A los que sí saben de sierra y playa, de descanso y tranquilidad, enhorabuena y que rindan los días como deben rendir en todas las vacaciones que se precien de serlo.

El Padre Bolinaga celebró sus bodas de oro sacerdotales y en Villarcayo hubo unos juegos florales. Es todo lo que sabemos a estas horas de ese lunes en cuestión. Los dos motivos son gratos y para los protagonistas de ambos va nuestra más sincera enhorabuena.

Con esto se nos acabó la cinta, queremos decir que se nos terminaron los apuntes que habíamos «fusilado» para cumplir con nuestra labor de cada semana. Se ha metido Agosto y todo se echa a dormir un poco, aquí y en todas las partes, que ahora es cuando el verano está en vigor a todos los efectos (con un poco de suerte, lo estará hasta en el orden climatológico). Nada tiene de extraño que con la vida oficial, veranee también la [illegible]. Ocurre que con esa vida se enhebra un [illegible]nto por ciento mayoritario de la novedad noticiable. Casi es mejor así. Si todo el año fuera Agosto, a lo mejor se arreglaba el Mundo. Ahora hace falta saber si es posible un Agosto continuo, inacabable.

BURGENSE

TELEVISION ESPAÑOLA

MARTES

14,01 Almanaque.
14,30 Primera edición.
15,00 Noticias
15,35 Visto y oído.
16,00 El fantasma y la señora Muir. — «El conquistador».
18,01 Avance informativo
18,05 La casa del reloj. Número 125 — «Playa» (II).
18,25 Con vosotros.
19,30 Dibujos animados
19,40 Buenas tardes.
20,30 Novela. (Capítulo II). — «Maite», de Luis de Castresana.
21,00 Telediario.
21,35 El cine Cabalgando hacia el Oeste — «El caballero del Oeste», 1945.
23,25 Veinticuatro horas.

MIERCOLES

14,01 Almanaque.
14,30 Primera edición.
15,00 Noticias.
15,35 Cowboy en Africa «El hombre y la máscara de hierro.
18,01 Avance informativo.
18,05 La casa del reloj. N.º 126 «Playa» (y III)
18,25 Con vosotros.
19,30 Dibujos animados.
19,40 Buenas tardes.
20,30 Novela (Capítulo III) «Maite» de Luis de Castresana.
21,00 Telediario.
21,35 Buenas noches, señores, de Ruiz Iriarte; «El aniversario».
22,05 Datos para un informe.
22,35 Juego mortífero; «Gabriela».
23,35 Veinticuatro horas.

Emerson

El televisor del futuro

COMERCIAL VELO-MOTO

TRASPASO

RESTAURANTE Y BAR MUY CENTRICOS Y ACREDITADOS CON VIVIENDA Y ALMACENES.

Grandes facilidades Interesados presentarse en Plaza de Vega 27 1.º derecha o llamar al teléfono 208705 Sr Rodríguez Ortega

QUISICOSAS

Los fabulosos embotellamientos de tráfico en la ciudad demuestran dos cosas: que el tiempo que ganan los turistas extranjeros con las facilidades que les dan en Irún, lo pierden al cruzar penosa y lentamente la travesía de Burgos. Y que la política de atracción de turistas que tan magníficamente alienta el Ministerio de Información y Turismo lo echa a perder aquí el de Obras Públicas al no dar urgentísima prioridad a las obras pendientes de ejecutar tanto con la «Autovía de Ronda» que, en su primera fase, nos daremos por muy felices si está concluída en 1974, como el ensanche y mejora de la travesía de la carretera general Madrid-Irún.

Esto lo siente unánimemente toda la opinión pública.

Y conste que no mencionamos a la segunda fase de la «Autovía de Ronda» porque estando aún lejos el comienzo de la primera, mal podemos hablar de la otra.

■

Muchos Municipios españoles cuidan con esmero la señalización de sus entradas desde el punto de vista del turismo.

En Burgos bien estaría situar en los mojones indicadores de la entrada a la capital por las carreteras nacionales grandes y artísticos carteles o figuras que reproduzcan la Catedral o el Cid Campeador, de parecido modo al proceder de infinidad de Municipios manchegos que airean la figura de Don Quijote de la Mancha.

Costará poco dinero y será todo un detalle en nuestros deseos de «remansar» al viajero.

■

De nuevo nuestro, colaborador Martín Garrido Hernando nos remite para su publicación, estas otras impresiones suyas:

«¿Por qué la universalmente célebre «Capilla del Condestable», en nuestra Catedral, permanece «abierta» durante todas las horas hábiles del día y, en cambio, otras capillas famosas asimismo por la riqueza artística que atesoran, se mantienen rigurosamente «cerradas» para cuantos no dispongan del imprescindible billete, colectivo o individual, que les facilita el libre acceso a las mismas?

A decir verdad, no le encontramos explicación satisfactoria a semejante incongruencia. Mas, reflexionando sobre ella, se nos ocurre pensar en un motivo que, posiblemente, podría darnos la clave de tan peregrina discriminación Porque se da la circunstancia de que, en la sacristía del Condestable existe, desde ace bastantes años, un bonito y saneado negocio mercantil —venta de postales, guías de Burgos y de la Catedral, y otros objetos diversos—; negocio al que, sin duda, le viene como anillo al dedo, la ininterrumpida masa de curiosos que, en oleadas sucesivas, toma por asalto la magna creación de Simón de Colonia, sin que se preocupen los responsables de aquél, de exigirles el correspondiente boleto de entrada, obligatorio por lo que se ve, para sólo una determinada porción del cuerpo turístico».

■

Y añade el señor Garrido: «Volvemos a repetir que encontramos insólita esa anomalía, e ignoramos si la exención concedida a esos afortunados grupos de curiosos, envuelve la intención de arrastrarlos, como quien no quiere la cosa, hacia la indicada sacristía, pingüe terreno crematístico de efectividad comprobada. Nos resistimos a dar por buena semejante hipótesis, pero si respondiera a la verdad, que nadie se rasgue luego, las vestiduras, cuando la crítica pública se cebe en personas y conductas que deberían estar siempre a cubierto de toda sospecha.

Una cosa es verídica, sin embargo. Hoy se habla mucho de abnegación, de desprendimiento, de espíritu de sacrificio, de amor a la pobreza, pero pronto se encarga la realidad de poner sordina a tan cacareados pensamientos. Y por fin no son pocos los que consideran, con harta razón por su parte, que cualquier categoría de negocio, por lícito que fuere moralmente —y éste del que nos ocupamos lo es, a todas luces—, no ha de ubicarse en el interior de los templos, sino extramuros de los mismos, toda vez que la «Casa de Dios» es, UNICA Y EXCLUSIVAMENTE, Casa de Oración, como nos lo recuerda el propio Jesucristo en el Evangelio, según San Marcos, Capítulo XI, versículos 15-17».

■

Bien por el Gobierno civil al dictar las normas sobre respeto a la moralidad y a las buenas costumbres. Todos los años, por esta época, la autoridad gubernativa las recuerda, pero esta vez ha puesto especial énfasis al señalar, entre otras cosas:

«Esta ciudad ha sido siempre un claro ejemplo en la conservación de modos de vivir y de hacer recatados, sin perjuicio de la evolución sana que impongan las circunstancias de la vida moderna con su proliferación de diversiones en nuevos tipos de salas de fiesta que no se conocían antes de la última década, las cuales no están reñidas con el mutuo respeto que merece la naturaleza, singularmente en su vertiente espiritual y moral».

Pues venga mano dura, llegado el caso, a no «templar gaitas» y que los agentes de la autoridad apliquen inexorablemente la Ley y se les refuerce el poder de delegados de autoridad debilitado tantas veces.

■

El barrio del Hospital del Rey necesita mejorar su alcantarillado. Esta necesidad viene acusándose desde hace largo tiempo. Menos mal que ahora el Ayuntamiento saca a subasta las obras presupuestadas en algo más de medio millón de pesetas.

Que se adjudiquen y hagan sin pérdida de tiempo.

Martinillos

ELECTRA DE BURGOS, S. A.

Distribuidora de IBERDUERO

Teniendo que realizar trabajos de explotación en esta capital, efectuaremos, previo conocimiento y autorización de la Delegación de Industria, un corte en el suministro de energía eléctrica el día 2 del actual desde las 2,00 horas de la tarde hasta las 3,00 horas de la misma, aproximadamente, al centro de transformación denominado: San Juan de Dios.

El corte anunciado afectará a todos los abonados en cuyo recibo figure, como Sector, el número 149

En caso de realizarse los trabajos antes de la hora indicada, se restablecerá el servicio sin previo aviso.

HOY
7,45 tarde
11 noche

OTRO FORMIDABLE ACONTECIMIENTO QUE EL

TEATRO AVENIDA

Les ofrece en su grandioso

"VERANO TEATRAL 1972"

¡¡ESTA VEZ DE CARCAJADAS!!

COMPAÑIA JOSE RUBIO
Primer actor
PACO MUÑOZ
Colaboración especial
PASTORA PEÑA

«SALSA PICANTE»

De JOYCE RAYBURN

¡A REIR TRANQUILAMENTE CON LA COMEDIA MAS GRACIOSA, PICARESCA Y AGUDA!

Se dicen muchas cosas...
Pasan muchas cosas...
Usted lo pasa estupendamente...

¡Y TODO CON UN FABULOSO HUMOR Y EL MEJOR GUSTO PARA UNA PERFECTA EVASION!

AUTOMOBA S.A.

CENTRAL: CTRA. DE MADRID, 10 — TELEFONO 200843* — BURGOS

BASE DE ARANDA DE DUERO

COMERCIAL Y DE ASISTENCIA TECNICA

HOY, DIA 1.º DE AGOSTO

PUESTA PARCIAL EN SERVICIO DE SUS NUEVAS INSTALACIONES

— OFICINA COMERCIAL
— TALLER OFICIAL PEGASO - SAVA
— ALMACEN DE RECAMBIOS
— LAVADO Y ENGRASE DE TURISMOS
— SERVICIO OFICIAL MICHELIN

CARRETERA NACIONAL I (MADRID IRUN) KM. 161

M.E.C.D. 2017

NUESTROS COLABORADORES

DE LA CIUDAD A LA PLAYA

Por Rodrigo RUBIO

Ya hemos llegado, luego de tantas lluvias, al tiempo de vacaciones. Desde ahora, las grandes ciudades empezarán a perder actividad. Las deseadas vacaciones de verano están aquí y nos disponemos a disfrutarlas o a padecerlas. Muchas familias ya llevaban tiempo pensando a dónde irían. Otras ya sabían que de nuevo, este año, como otros, les esperaba el apartamento de junto a la playa, una playa del Mediterráneo, por lo general. Las vacaciones, tan deseadas, nos devuelven el optimismo, nos traen una repentina alegría. Las gentes que están sometidas a un horario, a un trabajo rígido —muchas veces monótono— desean que llegue este tiempo, para que así se produzca un cambio en el vivir. No les importará, por eso, que las vacaciones pueden resultar incómodas en vez de cómodas. No siempre salimos de casa para pasarlo bien, sino que, en bastantes ocasiones vamos a pasarlo regular o mal. Pero lo que importa, siempre, es dejar la ciudad donde vivimos y trabajamos durante todo el año. Lo que importa es ir en busca del mar o la montaña, de la playa o de la piscina. Y en esos sitios vivir libremente, ligero de ropa, despreocupados, el trabajo, la casa, como olvidados por unas semanas.

Quizá uno siga asombrándose todavía de las incomodidades que muchas gentes sufren en su tiempo de vacaciones, y es que no acabamos de ver el encanto que tiene ir a un pueblo costero, hinchado de rascacielos, donde la vida de la ciudad, con su mismo ritmo, sus mismas incomodidades viene pegada a los veraneantes. Tiene uno que decirse que la ruptura con todo lo anterior —dejar ciudad, casa, trabajo, etc.— es lo que hace un poco felices a esas gentes que se aprietan, casi se apiñan, en una ciudad de veraneo, entre rascacielos, asfalto, coches, ruidos, colas, apretones en restaurantes y cafeterías.. Casi la misma vida que durante todo el año "disfrutamos" en la ciudad, aparece ahora, en el tiempo de vacaciones, en los pueblos de la costa. Pero se rompe el ritmo, la monotonía de unos largos meses con poca variación, eso sí. Y eso, al fin de cuentas, es lo que le importa a la mayoría que sale de vacaciones.

Desde hace unos años a esta parte, los meses de Julio y Agosto son de costantes aglomeraciones en los lugares costeros; intenso tráfico, incomodidad, ruidos, gentes que llenan calles, terrazas de bares, restaurantes. Apartamentos donde no es posible descansar demasiado, pues el televisor del vecino —que también salió de la ciudad para que la forma de vivir siga poco más o menos igual— te hace llegar la banda sonora de un telefilme o la voz del locutor que retransmite un partido de fútbol. Poco cambia, en el modo de vivir; pero muchas cosas por eso de no ir al trabajo, se transforman, si las gentes no descansan, por lo menos durante unas semanas, no hacen lo que estuvieron haciendo durante todo el año.

Las playas, nuestras hermosas playas del Mediterráneo (también las del Norte, aunque menos) se hinchan de un público deseoso de sol (y este año, con tantas lluvias y fríos, mucho más), deseoso de zambullirse entre las olas. Es un tiempo bueno, nadie lo pone en duda, el del verano, y dentro del verano el que corresponde a nuestras vacaciones. Pasaremos incomodidades, pero saldremos de la gran ciudad. Unos irán de viaje, con todo organizado por las agencias, ajustados a un ritmo, a un esquema, incluso a una disciplina; pero tendrán siempre seguro el alojamiento y los tickets para ver monumentos. Otros se irán por su cuenta y riesgo, y se expondrán —pasarse horas y horas, en esta y en aquella ciudad, buscando dónde pasar una noche. Pero habrán salido. Habrán dejado atrás su casa, su oficina, el comercio, la fábrica, el negocio. Se pasa mal, o no siempre bien, pero las vacaciones —diremos— son para salir, para recorrer otros paisajes, para conocer otros lugares; para tomar la brisa del mar, para andar por las montañas. Las grandes ciudades son en este tiempo de vacaciones, las que se quedan tranquilas, las que nos ofrecen su mayor y casi insólita comodidad. Pero nadie, o muy pocos, prefieren quedarse. Hay que ir donde todos, como sea y a costa de lo que sea. El frenazo de todo el año, que nos sujeta a nuestras obligaciones, es lo que más nos empuja a salir con cualquier rumbo, lo pasemos bien o mal, eso casi no importa. La vida de nuestro tiempo, con sus extremas sujeciones, hace que el hombre salte, cuando le es posible, en busca de algo, lo que sea, que tenga un cariz distinto. Por eso caemos en la incomodidad de unos pueblos costeros donde no es posible el sosiego donde rara vez podemos descansar. Pero nos apetece eso, que tiene incluso algo de aventura, si pensamos en nuestra familia, en los embotellamientos, riesgos de las carreteras; en el poco espacio para aparcar el vehículo que hallaremos junto al edificio de apartamentos, y asimismo el poco espacio que nos dejarán, para clavar nuestra sombrilla y extender nuestras hamacas, en unas playas que parecen hervir de gentes en bañador. Pero hay que salir, dejar la ciudad para buscar la playa o la montaña. Las vacaciones son para eso, diremos, aunque también hay que reconocerlo, para cansarnos un poco más, pues lo que se dice reposo, ya no es posible hallarlo casi en ninguna parte...

ECONOMIA y FINANZAS

LA SEMANA EN LA BOLSA

Por DOSES

Termina el mes de Julio. Una vez más, el número de jornadas se ve reducido por la festividad de Santiago. A la hora del resumen, puede hablarse de un sostenimiento general; el índice tuvo oscilaciones a partir de los 0,21 que subió el miércoles. El mayor equilibrio de las contrapartidas correspondió a los sectores bancario y eléctrico, siendo la siderometalúrgica títulos preferidos por el dinero inversor.

El miércoles, entrando ya en detalles, en el sector bancario destacó la subida de doce puntos, correspondiente al Rural; Banesto, Fomento, Mercantil y Occidental obtuvieron ganancias; de las bajas, la más cuantiosa, seis puntos, correspondió a Central y Popular. En Eléctricas, las pequeñas de Fecsa Iberduero y Saltos del Nansa, avanzaron; las pérdidas fueron cortas, destacándose con dos enteros y medio Cataluña. En alimentación hubo papel en Azucarera y repeticiones en Ebro y Aguila. El sector del comercio se presentó soso. En construcción e inmobiliarias destacaron las operaciones de Cementos Alba, Urbanizadora Metro y Urbis. Del resto, sostenimiento en Monopolios, Seguros, Automóviles; ventas en Mineras; papel, Industrias Químicas Textiles y Transportes. En Siderometalúrgicas, la balanza se inclinó claramente en el lado del dinero; otro tanto ocurrió en los teléfonos.

La segunda sesión, jueves, significó un retroceso de 0,32 en el Indice, situándose en 125,64. En Bancos hubo dinero para Fomento, General, Rural y Santander; el auge de las ventas correspondió a Central que descendió ocho puntos; Banesto, Mercantil, Vizcaya y Zaragozano reincidieron en las cotizaciones anteriores. En Eléctricas, las anotaciones positivas estuvieron en Reunidas, Fecsa y Cantábrico; papel hubo en Fenosa Hidrola, Sevillana y Unión Eléctrica. Azucarera obtuvo dos enteros, mientras los otros dos componentes del grupo perdían en igual medida. En Construcción e Inmobiliarias, las excepciones positivas fueron Dragados e Inmobiliaria Metro; Vallehermoso se anotó una pérdida de tres puntos. En Mineras, Ponferrada mejoró un entero. En Monopolios, Campsa retrocede uno y Tabacalera cotiza igual que el día anterior. En el sector químico, Cros fue la única anotación positiva del sector; Explosivos y Española de Petróleos optaron por repetir; Energías retrocedió dos puntos. En Siderometalúrgicas el predominio correspondió a las compras; así, Felguera y Seat tuvieron avances, si bien de escasa cuantía; Auxiliar descendió dos puntos. Por último, señalaremos los retrocesos, mínimos, de Telefónica, Sniace y Metro. El balance de la última sesión está formado por 16 avances, 14 repeticiones y 23 retrocesos. El tono general fue flojo. En Bancos, hubo ganancias en Santander, 10; Vizcaya, 6; Bankunión, 3; de las bajas, la más destacada correspondió a la López Quesada, con siete enteros menos. En Eléctricas, hubo dinero para Cantábrico, Cataluña, Sevillana y Unión Eléctrica; los descensos fueron de mediana cuantía.

Resumen de lo ocurrido en los demás departamentos, puede ser el siguiente: buena disposición en Alimentación; resistencia, en Mineras y Monopolios; compras, en Dragados y Urbis; avances en Industrias Químicas; papel, en Siderometalúrgicas y Textiles y, por último, dinero en Seguros, Comercio y Telefónica.

En nuestro cuadro de valores merecen destacarse, 11 alzas, 23 desmerecen; 7, mantienen su nivel precedente y uno no opera.

BOLSA DE MADRID

CUADRO DE VALORES

	Viernes: 21-VII-72	Viernes: 28-VII-72	Diferencias
BANCOS			
Banesto	825,00	829,00	+ 4,00
Central	1.263,00	1.245,00	— 18,00
Exterior	594,00	593,00	— 1,00
Hispano	877,00	868,00	— 9,00
Ibérico	910,00	902,00	— 8,00
Mercantil	940,00	942,00	+ 2,00
Popular	864,00	852,00	— 12,00
Rural	600,00	614,00	+ 14,00
Bilbao	960,00	956,00	— 4,00
ELECTRICOS			
Fecsa G.	254,00	256,00	+ 2,00
Fenosa	190,00	185,50	— 4,50
Hidrola	20,00	257,75	— 2,25
H. Cantábrico	278,00	281,00	+ 3,00
Iberduero	325,00	327,00	+ 2,00
Leonesas	110,00	—	—
Reunidas	110,50	111,00	+ 0,50
U. E.	251,00	250,25	— 0,75
Viesgo	262,00	262,00	=
ALIMENTACION			
Azucarera	151,50	151,50	=
Ebro	640,00	640,00	=
El Aguila	250,00	248,00	— 2,00
CONSTRUCCION			
Dragados	705,00	705,00	=
Encinar	250,00	250,00	=
Metropolitana	365,00	365,00	=
Urbis	318,25	328,00	+ 9,75
Vallehermoso	315,00	311,00	— 4,00
MINERAS			
Duro - Felgera	91,00	96,00	+ 5,00
Ponferrada	166,00	165,00	— 1,00
SIDEROMETALURGICAS			
Altos Hornos	158,00	157,00	— 1,00
Auxiliar	120,00	118,00	— 2,00
Material	125,00	125,00	=
Santa Ana	89,50	89,00	— 0,50
Seat	375,00	372,00	— 3,00
Española P.	381,00	376,00	— 5,00
Explosivos	284,00	283,00	— 1,00
Hidro - Nitro	193,00	187,00	— 6,00
Unquinesa	271,00	257,00	— 14,00
VARIAS			
Campsa	353,00	351,00	— 2,00
Metro	218,00	215,00	— 3,00
Sniace	139,50	137,00	— 2,50
Telefónica	369,00	374,00	+ 5,00
Unión Fénix	735,00	740,00	+ 5,00

NOTICIARIO ECONOMICO

EXPORTACION DE JUGUETES

Las exportaciones españolas de juguetes se han multiplicado por cuarenta en nueve años, ya que de los 50 millones de pesetas en 1964 se espera rebasar la cifra de 2.000 millones en el presente año.

ENLACE AEREO ESPAÑA - CHECOSLOVAQUIA

El pasado 13 de Julio, la compañía aérea checoslovaca «C.S.A.», inició el enlace aéreo entre Praga-Madrid, que tendrá frecuencia semanal.

INVERSIONES EXTRANJERAS

Las compras de valores mobiliarios españoles, efectuadas por extranjeros o españoles residentes en el extranjero, en la Bolsa de Madrid, durante el pasado mes de Junio totalizaron la cifra de 107,9 millones de pesetas efectivas.

Con un capital de 32 millones de pesetas, del que el 75 por 100 es de aportación alemana, ha sido creada en Burgos la firma «Friz Ibérica S. A.», dedicada a la fabricación de maquinaria para construcción de muebles.

La firma «Papeleras del Guadalquivir, S. A.», dedicada a la fabricación y venta de papel, cartón ondulado y embalaje, con instalaciones en Sevilla y Jerez, ha ampliado su capital social, de 125 a 150 millones de pesetas, reduciéndose la participación alemana en el mismo del 60 al 57 por 100.

CONSTRUCCION NAVAL

Según estadísticas del «Lloyd's Register of Shipping», durante el pasado año 1971, España ocupó el octavo lugar mundial entre los países constructores, por el número de buques entregados, que totalizaron 161 con 830.145 T.R.B.

TRAFICO AEREO

Durante el pasado mes de Junio, la estadística mensual comparativa del tráfico aéreo comercial mostró, con respecto al mes anterior, un crecimiento del 7 por 100 en cuanto al número de pasajeros y del 19 por 100 en cuanto a mercancías.

PRODUCCION DE ACERO

La producción española de acero, en los cinco primeros meses del presente año se estima en 3,8 millones de toneladas, con una media mensual que supera en un 11,4 por 100 a la registrada en el conjunto de 1971.

INFORMACION ELECTRICA

Las centrales situadas en la Península, cuya producción regula UNESA, han vertido a la red, en la semana del 10 al 16 de Julio, 1.180 millones de kilovatios-hora, lo que representa un aumento del 11 por 100, aproximadamente, sobre la producción de la misma semana del año anterior.

Considerando los intercambios internacionales y la energía absorbida por las centrales de bombeo, el consumo nacional de energía eléctrica en esta semana resulta ser de 1.143 millones de kilovatios-hora, con un aumento del 13 por 100, aproximadamente, respecto a igual semana de 1971.

Actual Press

EMPRESA INTERNACIONAL

NECESITA PERSONAL

AMBOS SEXOS

SE REQUIERE:

- Formación a nivel bachiller.
- Dedicación completa.
- Se valorará experiencia en relaciones públicas.

SE OFRECE:

- Puesto estable en empresa de primer orden.
- Remuneración a convenir.
- Posibilidades de mejorar según rendimiento.

Interesados, presentarse de 11 a 1 y de 4 a 6 en Avenida del Cid 88-1.º D.

M.E.C.D. 2017

información RELIGIOSA

SANTORAL

SANTOS DE HOY

Ss.: Alfonso María de Ligorio, ob. y dr.; Hermanos Macabeos, Pedro ad-vincula; Bono, pb.; Fausto, Mauro Aquila, Domiciano, Rufo, Menandro, Accio, Fe, Esperanza, Caridad, vgs.; Félix, Justino, Leoncio, Alejandro Cirilo, Pedro, mrs.; Voto Etelvoldo, obs.; Nemesio cf.

Misa de segunda clase y color blanco, de San Alfonso María de Ligorio.

SANTOS DE MAÑANA

Ntra. Señora de los Angeles. Ss. Eusebio de Cerceli, ob.; Esteban, p.; Máximo, ob.; Teódota, Evodio, Rutilio, mrs.; Bto. Pedro Fabro, S. J., confesor

Misa de segunda clase y color verde de la Feria.

CULTOS

NUESTRA SEÑORA DE LAS NIEVES. —Novena preparatoria. — A las ocho menos cuarto de la tarde, rosario, ejercicio de la novena y misa.

MONASTERIO DE SANTA DOROTEA. — Septenario en honor de San José de la Montaña. Todos los días, por la mañana, a las ocho, misa. Al final se hará el ejercicio del septenario.

Por la tarde, a las siete y media, rosario y misa con homilía.

LA CRUZ ROJA no tiene más apoyo que el vuestro Por eso es mejor Hazte socio de la Cruz Roja

Retiro espiritual del Opus Dei

Hoy, a las ocho de la tarde, en la capilla de la Facultad de Teología (entrada por la calle Martínez del Campo, 7), tendrá lugar el retiro espiritual del Opus Dei, para hombres, correspondiente al mes de Agosto. Al final habrá misa.

BRILLANTE FIESTA POETICA EN VILLARCAYO

Actuó de mantenedor Fray Valentín de la Cruz y recibió el premio del partido el poeta Jacobo Meléndez

Ayer, en Villarcayo, se celebraron unos brillantes juegos florales con motivo de la entrega del premio correspondiente al partido judicial y convocado por Conrado Blanco, a través de «Alforjas para la Poesía».

Minutos antes de la una de la tarde, salió del «Hostal Landa» el cortejo poético integrado por la «reina» de las fiestas, señorita Gloria María Iturriaga y las damas de su corte de honor, a las que acompañaba el poeta galardonado, don Jacobo Melendez; mantenedor de los juegos florales, Fray Valentín de la Cruz; alcalde de Miranda de Ebro y concejales del Ayuntamiento de la citada ciudad, así como el alcalde de Roa de Duero.

A la entrada del Ayuntamiento, la comitiva fue recibida por el alcalde de Villarcayo, don Severiano Villanueva Báscones y miembros de la Corporación municipal, que hicieron entrega de preciosos ramos de flores a la «reina» y damas de su corte de honor.

Una vez en el salón de actos, la «reina» y sus damas ocuparon el estrado montado al efecto, e igualmente ocuparon lugares destacados las autoridades. Asistió numeroso público que llenaba por completo el espacioso salón.

Abierto el acto poético, el secretario del Ayuntamiento dio lectura al acta del jurado calificador del los premios convocados por Conrado Blanco, a través de «Alforjas para la Poesía», para premiar a los mejores poemas destinados a cantar a los doce partidos judiciales de la provincia.

A continuación, el poeta galardonado, don Jacobo Meléndez, ecibió el premio de 25.000 pesetas con el que ha sido galardonado su poema presentado bajo el lema «Sol y Luna», en el que canta a Villarcayo y a las Merindades.

El poeta galardonado recitó un madrigal a la «reina» y posteriormente, el poema por el que ha sido premiado.

A continuación, el mantenedor de los juegos florales, Fray Valentín de la Cruz, pronunció un bello discurso en el que comenzó explicando el motivo de la presencia y ausencia de Conrado Blanco, que había llevado a las Merindades sus Alforjas, vaciándolas en versos.

Centró su discurso sobre los motivos poéticos de las Merindades de Castilla la Vieja, vistas como una realidad homogénea. Saludó a la Unidad de Castilla, al clima y a los frutos de las Merindades que por su magnificencia atraen una importante colonia de veraneantes.

Finalmente se refirió al nacimiento de los Jueces de Castilla, a la hidalguía y a los hombres buenos de las Merindades.

Calurosos aplausos subrayaron el bello y poético discurso de Fray Valentín de la Cruz.

Por último, el alcalde, señor Villanueva Báscones, cerró el acto con unas breves palabras en las que hizo patente el agradecimiento de Villarcayo a Conrado Blanco, al mantenedor de los juegos florales y al poeta galardonado, al que felicitó por su poema.

Concluído el acto, autoridades e invitados fueron obsequiados con un almuerzo servido en el «Hotel La Rubia».

ALLA donde este la desgracia, sea cualquiera su cara, allá está la Cruz Roja Colabora con nosotros. Hazte socio de la Cruz Roja.

MAÑANA, SESION DEL PLENO MUNICIPAL

Mañana, miércoles, a las nueve de la noche celebrará sesión plenaria el Ayuntamiento. En el "orden del día" figuran los siguientes asuntos:

Hacienda. — Concurso para la concesión de los servicios de bar del campo de deportes "El Plantío".

Subasta para contratar obras de adaptación de varias aulas escolares.

Pago de un terreno ocupado para las obras de desviación del río Pico.

Autorización al Servicio municipalizado de Autobuses para ocupar un local en la calle Valentín Jalón número 10.

Sobre aplicación de contribuciones especiales por las expropiaciones, con motivo de las obras de la "Autovía de Ronda".

Servicios Municipalizados. Propuestas del Consejo del Servicio municipal de Aguas para la aprobación de proyectos de ampliación y mejora de la red de distribución de aguas de la zona de la calle Vitoria-Avenida del General Vigón.

Otra del Consejo del Servicio de Autobuses Urbanos, resolviendo el concurso para la adquisición de cinco autobuses.

Expediente de habilitaciones de crédito número 1 del presupuesto ordinario del Servicio de Autobuses Urbanos.

Ratificación de acuerdos de la Permanente.

Gobierno civil

El gobernador civil, de vacaciones

Debidamente autorizado por la superioridad y a los fines de disfrutar mis vacaciones de verano, con esta fecha me desplazo fuera de esta capital y provincia, haciéndose cargo del mando de la misma con el carácter de gobernador civil accidental, el Ilmo. Sr. Presidente de la Excelentísima Diputación provincial, don Pedro Carazo Carnicero. De igual manera se hace cargo de la Jefatura provincial del Movimiento, con el mismo carácter de accidental, el subjefe don Félix de Echevarrieta Miguel.

Lo que se hace público a todos los efectos legales y oficiales y para general conocimiento.— Burgos, 31 de Julio de 1972.— El gobernador civil, Federico TRILLO-FIGUEROA Y VAZQUEZ.

Relación de empresas subvencionadas en el "Polo" industrial

He aquí la relación de empresas subvencionadas recientemente en el «Polo» de Desarrollo industrial, tal y como han sido aprobadas en la sesión que celebró el sábado la Comisión provincial de Servicios Técnicos.

«Nicolás Correa S. A.», 920.221 pesetas; «Instrumentos de Precisión S. A». pesetas 134.608; «Industrias del Ubierna S. A.», 13.384.845; «Manufacturas Textiles R. Camps, S. A.», 2.759.197; «Lear, S. A.», 224.630, y «Colegio de la Merced y San Luis Gonzaga», 4.060.000 pesetas.

Hacen un total de pesetas 21.483.501.

EL DOMINGO SE CLAUSURO EL CAMPAMENTO DE LA O. J. E.

El pasado domingo, por la tarde, se clausuró el campeonato de la Organización Juvenil Española, al que han asistido ciento noventa muchachos, que durante una veintena de días han permanecido en el campamento montado por la Delegación de Juventudes en el lugar denominado "Raso del Henar", del pinariego pueblo de Quintanar de la Sierra. Ha mandado el turno, don Jesús Angel Martín y el campamento ha sido calificado de muy bueno por la Inspección Nacional de Campamentos.

El acto de clausura estuvo presidido por el delegado de Juventudes, don Rafael Vadillo, a quien acompañaban otros mandos de la Delegación de Juventudes. En el acto de clausura se hizo entrega de los premios logrados por los acampados a lo largo del turno

AUTOMOVILISTA: Tú sabes lo que significa el auxilio de la Cruz Roja en caso de accidente Hazte socio de la Cruz Roja

TOMBOLA DIOCESANA DE CARIDAD Y DE SAN JUAN

QUINTO SORTEO EXTRAORDINARIO

Un armario de baño n.º 4.499

Una vajilla completa n.º 1.293

✝

SEGUNDO ANIVERSARIO DE EL SEÑOR

D. RAFAEL STAMPA FERRER

Que falleció el día 2 de Agosto de 1970

Q. E. P. D.

Su apenada esposa, doña Felisa Martín-Cobos Lagüera; hija, María Encarnación; hijo político, don Lorenzo Rodríguez Puget y demás familia

RUEGAN una oración por el eterno descanso de su alma y la asistencia a alguna de las misas que se celebrarán mañana, día 2 de Agosto, a las 8, 9 y 12, así como el funeral a la 1 del mediodía, en la iglesia parroquial de San Lorenzo el Real.

Por cuyos actos de caridad anticipan las más expresivas gracias.

Burgos, 1.º de Agosto de 1972

✝

LA SEÑORA

DOÑA JACINTA RAMIREZ PARDO

Falleció en el día de ayer, a los 62 años de edad, confortada con los Santos Sacramentos y la bendición de Su Santidad.

(Q. E. P. D.)

Su resignado esposo, don Nicasio Vicario Güemes (industrial de esta plaza); hijos, doña Iluminada, don Celestino y doña María-Rosa; hermanos, don Teodoro, don Anselmo, don José y doña María-Concepción; hermanos políticos; sobrinos, primos y demás familia

RUEGAN una oración por el eterno descanso de su alma y la asistencia a las honras fúnebres y entierro que se celebrarán en la iglesia parroquial de SAN COSME Y SAN DAMIAN, HOY, MARTES, a las CINCO Y MEDIA, y seguidamente a la conducción del cadáver al cementerio de San José. Actos de piedad por los que les anticipan su gratitud.

Burgos, 1.º de Agosto de 1972.

Vivía: Plaza de Vega, 19.

"La Misericordia"

✝

SEGUNDO ANIVERSARIO DE EL SEÑOR

DON JULIO LANDABURU ARREBA

Que falleció el día 1.º de Agosto de 1970

Q. E. P. D.

Su apenada esposa, doña Isabel Alonso; hijos, don Daniel, don Julio y doña Paula; hijos políticos, doña Catalina, doña Carmen y don Antonio; hermano, don Pedro; nietos, sobrinos, primos y demás familia

RUEGAN una oración por el eterno descanso de su alma y la asistencia al funeral que se celebrará HOY, DIA 1.º, a las SIETE de la tarde, en la iglesia parroquial de San Lesmes Abad

Por cuyos actos de caridad anticipan las más expresivas gracias.

Burgos, 1.º de Agosto de 1972.

✝

EL SEÑOR

Don Emeterio Espinosa Espinosa

Falleció en el día de ayer, en Modúbar de San Cibrián, a los 71 años de edad después de recibir los Santos Sacramentos y la Bendición de Su Santidad

Q. E. P. D.

Sus apenadas hijas, doña María Lourdes, doña María Milagros y doña María Fuencisla; hijos políticos, don Felicísimo González, don Faustino Ausín y don Agripino González; hermana, doña Aureliana Espinosa; hermanos políticos, nietos, sobrinos, primos y demás familia

RUEGAN una oración por el eterno descanso de su alma y la asistencia al funeral y entierro que se celebrará HOY, día 1.º de Agosto, a las ONCE de la mañana, en la iglesia de Modúbar de San Cibrián. Acto seguido la conducción del cadáver al cementerio de dicha villa.

Modúbar de San Cibrián, 1.º de Agosto de 1972

M.E.C.D. 2017

actualidad BURGALESA

INFORMACION OFICIAL

INSTITUTO NACIONAL MASCULINO DE BACHILLERATO

CONVOCATORIA DE MATRICULA LIBRE. — De acuerdo con las disposiciones vigentes queda abierto el plazo de matrícula para alumnos por enseñanza libre, a partir del día primero de Agosto hasta el 25 del mismo mes para los alumnos que deseen realizar examen en la próxima convocatoria de Septiembre.

Igualmente se admitirá matrícula para pruebas de acceso a tercer curso de Bachillerato, a los alumnos que en el transcurso del actual año 1972 cumplan 12, 13 ó 14 años de edad. Si fuera la primera vez que efectúan esta matrícula, a la instancia-solicitud acompañarán partida de nacimiento, certificado médico y dos fotografías tamaño carnet.

DELEGACION DE HACIENDA

CALENDARIO DE LOS CONTRIBUYENTES PARA AGOSTO Y SEPTIEMBRE. — Trabajo personal. — El día 31 de Agosto finaliza el plazo para la presentación de declaraciones por Ingresos del segundo trimestre, correspondientes a los sujetos pasivos sustitutos de los agentes de seguros; de los representantes y expendedores de productos monopolizados por el Estado que no perciban sueldo fijo; de los delegados del Patronato de Apuestas Mutuas Deportivo Benéficas y titulares de establecimientos afectos a este Organismo.

Convenios tráfico y lujo. — Se recuerda a los señores contribuyentes sujetos al régimen de convenios, que estén atentos a las respectivas notificaciones a fin de efectuar el ingreso del primer plazo antes de que éste finalice. (Ver normas sobre pago de deudas tributarias en general, en este mismo aviso). El segundo plazo terminará en la misma fecha que el pasado año.

Pago de deudas tributarias en general. — Todas las liquidaciones notificadas (excepto sucesiones, transmisiones patrimoniales y actos jurídicos documentados) entre los días 1.º al 15 de cada mes se satisfarán desde la fecha de notificación, hasta el día 10 del mes siguiente, o el inmediato hábil posterior. Pueden ingresarse con el diez por ciento de recargo de prórroga hast el día 25.

Las liquidaciones notificadas entre los días 16 y último de cada mes (con iguales excepciones), se satisfarán desde la fecha de la notificación hasta el 25 del mes siguiente, o inmediato hábil posterior. Con el recargo de prórroga del diez por ciento, podrán ingresarse hasta el día 10 del mes siguiente.

El horario de caja es de 9,30 a 12. Los pagos también pueden rellzarse en Banco o Caja de Ahorros, presentando la notificación, y surten los mismos efectos evitándole el desplazamiento.

Recibos. — El día 16 de Septiembre se abrirá el período de recaudación voluntaria de las contribuciones que se hacen efectivas por recibo. Se recuerda que quedó suprimido el cobro domiciliario.

INFORMACION MILITAR

DESTINOS. — Pasa destinado a la Jefatura de Intendencia del Sahara el capitán de Intendencia don Julio Martínez Yuste, de la Jefatura de Almacenes y Pagaduría de Haberes de la sexta región.

POLICIA MUNICIPAL

HALLAZGOS. — En la Policía municipal y para las personas que acrediten ser sus propietarios se encuentran depositados los siguientes objetos: Seis monederos con dinero, seis chaquetas de punto, tres figuras de metal, cinco pares de gafas, tres relojes, dos bolsas de plástico, una maleta y un portafolios, un paquete con herramientas de carnicería, un rosario y un alfiler.

SINDICATO DEL ESPECTACULO

EXAMENES PARA LA OBTENCION DEL CARNET PROFESIONAL DE MUSICO. — Atendiendo las numerosas peticiones formuladas por diversas provincias, el plazo de inscripción para participar en los exámenes de músicos, se amplía, con carácter definitivo, hasta el día 20 de Agosto próximo, con el fin de poder llevar a cabo la normal programación de las pruebas y conceder facilidades al mayor número posible de aspirantes.

Con esta ampliación los interesados que, por cualquier circunstancia, no hayan podido cumplir con el plazo que estaba previsto, podrán ahora realizar cómodamente su inscripción en este Sindicato provincial, calle San Pablo, 8-3.º, o en las Delegaciones sindicales comarcales de la provincia, donde a la vez serán informados con todo detalle de las condiciones estipuladas a estas efectos.

Salvo comunicación en contrario, los exámenes se celebrarán en esta capital en el próximo mes de Septiembre y en el lugar que se anunciará oportunamente.

Representante

viaje provincia, necesítase para laboratorio veterinario. Apartado 151 MADRID.

COLISEO • HOY

¡ACCION! ¡VERTIGO! ¡INTRIGA!
EN UN PROGRAMA ¡¡COLOSAL!!

LA AMETRALLADORA

ROBERT WOODS — JOHN IRELAND
La mejor violencia del "western" con el mejor "suspense" en un film trepidante, apasionante, intenso.
¡NI UN PLANO SIN UNA EMOCION!

— Y —

CASTILLO DE NAIPES

GEORGE PEPPARD — INGER STEVENS
ORSON WELLES
Minuto a minuto la red criminal se iba tejiendo... ya casi era imposible escapar al peligro.. Sólo contaba con su valor... ¿Sería suficiente?

MOVIMIENTO DEMOGRAFICO. — Durante el día de ayer, se verificaron en el Registro Civil, las siguientes inscripciones.

Nacimientos: Rubén Urién Bravo, Roberto Tostón Macho, Francisco Javier Moreno Vicario, José María Sánz Pérez, José Meijide Proenza, Oscar Pascual González, Rodolfo Martínez Trascasa, Juan García Martínez, Jesús María González González, Raúl Díez González, Francisco Javier Gómez Díez, María de las Nieves González Martínez, Luis Carlos Benito Barrio, Azucena Hurtado Reguero, Carlos Gallo Moragón, María Teresa Gonzalo Rodríguez, Sorava Clemente del Olmo, Marta Hernáiz Rodríguez.

Matrimonios: Don Antonio Pay Campoy con doña Ascensión Ramos Alonso, el viernes a la una y media, en San Lorenzo; don Vidal Martínez Bravo con doña Josefa Manso Pacual, el jueves a la una, en el Carmen.

Defunciones: Gregorio Fernández Tejada, de Ausejo (Logroño), 58 años.

SUSPENSION DE CONSULTA. — El Dr. Francés Gi' ha suspendido su consulta médica, hasta nuevo aviso. Le sustituye el Dr. Macías. Calle Vitoria, 21, 3.º.

AGRADECIMIENTO. — La familia Páramo-Miñón, deudos de Catalina Miñón (Vda. de Plácido Páramo), fallecida el día 27 del cte., nos ruega expresemos en su nombre el agradecimiento a cuantas personas asistieron al entierro y funeral, así como a las que asisten a los rosarios y misas.

Viajes Sayca

DIAS 5 Y 6

A MADRID

Fin de semana

DOMINGO, DIA 6

A SAN SEBASTIAN
A SANTANDER
A LAREDO

Día de playa

A VITORIA

FIESTAS

AGB, 136, Moneda, 18. Teléfono 209438

El Dr. LUIS LOPEZ FERNANDEZ, médico tisiólogo, suspende su consulta hasta el día 20 de Agosto.

BOLETIN METEOROLOGICO. — Comprensivo de los datos recogidos ayer en el Observatorio Meteorológico del Instituto de Enseñanza Media Femenina:

Barómetro. — A las ocho de la mañana, 688,2; a la una de la tarde, 688,2; a las siete de la tarde, 687,0.

Temperatura ambiente. — Máxima, 25,2 grados a las 16 horas; mínima, 12,4 grados a las 7 horas.

Dirección y velocidad del viento. — A las ocho de la mañana, NE., 7 kilómetros; a la una de la tarde, E., 11 kilómetros; a las siete de la tarde, N., 14 kilómetros.

Humedad: 54 por 100.

SUSPENSION DE CONSULTA. — El Dr. D. José Martín Pardo, especialista de pulmón y corazón, suspende su consulta durante el mes de Agosto.

CESAR FERNANDEZ DE VELASCO

CALLISTA

C/ Madrid, 7

Suspenderá la consulta del 9 al 27

D. FELIX ESCRIBANO PARRA suspende su consulta de análisis clínicos, hasta el 1.º de Septiembre.

FARMACIAS DE GUARDIA. — Chamorro, E. Martínez del Campo 1; Martínez Avendaño, La Puebla 20; Chomón, Gasset, s/n., y Domingo Arnáiz, Barrio Gimeno 30.

INLINGUA

IDIOMAS

CURSOS DE VERANO
(Grupos limitados)
— en —
INGLATERRA, FRANCIA
ITALIA Y ALEMANIA
Plaza Alonso Martínez 7.
Teléfono: 206851

RODRIGO DE SEBASTIAN y JOSE MARIA DE SEBASTIAN reanudarán su consulta de análisis clínicos el día 1.º de Agosto, en calle Vitoria, 46, 4.º, D (Edificio Gasset). Teléfono 203789.

EL CUPON PRO CIEGOS. En el sorteo celebrado en el día de ayer resultó premiado con 1.250 pesetas el número 404 y con 125 pesetas todos los números terminados en 04.

SUSPENSION DE CONSULTA. — Los Drs. García de Obeso y García Dorao suspenden su consulta de Enfermedades del Aparato Digestivo durante la primera quincena del mes de Agosto.

VIDRIERA DEL NORTE, S. A.

NECESITA

Carretillero

Para trabajo a turno. Remuneración aproximada 8.000 pesetas. Presentarse en Carretera de Logroño, calle 12. BURGOS. (R. O. C. núm. 1.795)

El Dr SUAREZ MUÑIZ suspende su consulta durante el mes de Agosto.

PETICION DE MANO. — Por don Claudio Pérez —conocido industrial de Salamanca— y su esposa doña Josefa Coco Rodríguez, y para su hijo Claudio, ha sido pedida a don Daniel Gutiérrez Romo —industrial de esta plaza— y señora, doña Milagros de la Fuente Marriscal, la mano de su encantadora hija María Dolores.

Entre los novios se cruzaron los regalos de costumbre.

La bòda se celebrará en el próximo mes de Septiembre.

Enhorabuena.

El Dr. MATEO MARGARIT suspende su consulta hasta el día 10 de Agosto.

CUPON PRO-CIEGOS
N.º 529 PREMIADO
EN EL SORTEO DE AYER
muebles evelio
VITORIA 36 Tf. 20 42

El Dr. D. VICTOR MANUEL GUTIERREZ suspende su consulta hasta el día 1.º de Septiembre

Del DIARIO DE BURGOS correspondiente al Viernes, 31 de Julio de 1942

EL coronel de Caballería ha hecho entrega al alcalde de la ciudad de un donativo de 6.651 pesetas, cantidad recaudada en el festival celebrado el pasado viernes, con motivo de la fiesta patronal de dicha Arma. Por otra parte, el coronel de San Marcial le ha entregado, asimismo, un donativo de mil pesetas en conmemoración de los actos de homenaje que han de celebrarse en homenaje a dicha unidad.

LA temperatura máxima de ayer fue de 31,0 y la mínima de 13,8.

COMPLEJO DEPORTIVO «LOS TOMILLARES»

Comunica a todos los burgaleses que los días laborables funcionará un servicio de autobús gratuito. Entrada a Piscinas 35 pesetas.

Salidas y regreso: Plaza de San Lesmes (frente a Iglesia).

Salidas: 11, 12 y 3,30 horas.

Regreso: 3 y 7 de la tarde.

Cartelera de ESPECTACULOS

AVENIDA. — Hoy 7,45 tarde y 11 noche. ¡Otro formidable acontecimiento teatral, esta vez de carcajadas! Compañía José Rubio. **«Salsa picante»** (S. C.). De Joyce Rayburn. ¡A reír tranquilamente con la comedia más graciosa, picaresca y aguda! Un humor fabuloso para una evasión perfecta.

CALATRAVAS. —Ininterrumpido éxito del «Festival Extraordinario» de las mejores películas filmadas en Todd-Ao Color — Hoy: 5,30 7,45 y 10,45. ¡La que todos esperaban!· **«Los girasoles»** (3 R) Con Sofía Loren y Marcello Mastroianni viviendo una apasionada y sublime historia de amor en la Rusia de hoy

COLISEO. — Hoy de 4 a 1. Programa ¡Colosal!. **«La ametralladora»** (3). Robert Woods. John Ireland. La mejor violencia del género «western», en un film trepidante y **«Castillo de naipes»** (3). George Peppard. Orson Welles Emocionante como ninguna. La historia de un gran valor. Mayores 18 años

CONDAL — Continua de 4 a 12 Hoy el programa más fantástico. El sensacional estreno en tecnicolor **«Robinson Crusoe»** (2) La fabulosa aventura de un hombre en la más terrible soledad y **«Espartaco»** (2) Un film de proporciones épicas, en Todd-Ao Kirk Douglas, Laurence Olivier Jean Simmons etc

CONSULADO. — 5,30 7,45 y 10,45 — **«La casa de las muertes vivientes»** (3 R). En eastmancolor Con Daniela Giordano. A cada paso. ¡La angustia se desborda hacia el terror! ¡Alucinante! ¡Extraña! Mayores 18 años.

CORDON. — Agosto 31 días, 31 películas —cada día, una película distinta, seleccionada para Vd. y ¡a precios populares!—: Hoy, 5,30, 7,45 y 10,45. Un auténtico «western» con la emoción y grandeza del legendario Oeste: **«La quebrada del diablo»** (3). Scop · color. Ricardo Montalbán. — Mayores 18 años.

DUCAL. — Hoy de 4 a 12. — Programa inmenso: **«Las secretarias»** (3). Sonia Bruno, Juanjo Menéndez. Unas vidas azarosas en el empleo más difícil del Mundo y **«Queimada»** (3). Marlon Brando. El más impresionante realismo en una historia verdaderamente apasionante. Mayores 18 años.

GRAN TEATRO. — Continua de 5,30 a 10 11 noche, sesión especial Otro acontecimiento sensacional Un auténtico super-western norteamericano de categoría Color y sonido estereo **«Dos hombres y un destino»** (3 R) Con Paul Newman, Robert Redford, Katharine Ross Es una producción 20 th Century Fox May 18.

GOYA. — 5,15, 7,45. Primer encuentro con el cine recomendado por Oliver. **«Besos robados»** (4), de Truffant. Gran Premio Cine Cannes, en eastmancolor. Una experiencia personal, la película del primer amor a las 11 de la noche. «Fellini 8,30». Mayores 18 años.

REX. — Hoy, de 4 a 10. — ¡Programa maravilloso! Ultimo día. **«La noche de los gigantes»** (2). Gregory Peck El «western» más excitante y de mayor emoción y **«Un hombre para la eternidad»** (2). Paul Scofield. Todos los «Oscar». Una colosal e inmortal personalidad. — Menores 10 años: 8 pesetas.

TIVOLI. — (Sala especial —aire acondicionado—): 5,30, 7,45 y 10,45 Del joven director Ulrich Schamoni. ¡El mejor estreno alemán después de varios años! **«El fruto»** (4) Sabine Sinjen y Bruno Dietrich El problema de una muchacha en un trance importante de su existencia V. O. íntegra y Rig. May. 18 años.

LA SEGURIDAD SOCIAL

Los ingresos correctos de hoy son las mejores prestaciones del futuro en la Seguridad Social Por ello no dejen de acudir en demanda de información y orientación a las Entidades Gestoras de la Seguridad Social, en sus dependencias provinciales para el mejor cumplimiento de lo que mañana constituirá el apoyo de muchos

M.E.C.D. 2017

EXITO INVERSIONISTA

en esta hucha han entrado

541

MILLONES de Ptas.

INMUEBLES EN RENTA S/A

AGRADECE

la favorable acogida dispensada a nuestra 8.ª Etapa que, prevista en 40 millones de Ptas. alcanzó las 89.460.000 Pesetas.

Entre los Partícipes anteriores se ha repartido el 10,64 % anual.

INMUEBLES EN RENTA S/A

INFORMA

de la apertura de su 9.ª Etapa.

9.ª ETAPA

Capital a suscribir:	40 millones.
Valor del título:	10.000 Ptas. más una prima de 325 Ptas.
Período de suscripción:	Del 15 de Julio al 30 de Septiembre de 1972.

Como Vd. ya sabe, Inmuebles en Renta, S. A. compra inmuebles seleccionados, que posteriormente alquila a terceras personas. El importe de los alquileres recibidos es distribuido trimestralmente entre nuestros Partícipes. En nuestra última Etapa hemos repartido el 10,64 % anual.

Solicite el folleto «Las verdades de Inmuebles en Renta, S. A.» y comprenderá por qué nos han confiado 541 millones de Pesetas.

INMUEBLES EN RENTA S/A

Paseo de Gracia, n.º 97 - 5.º Telf. 215 23 19 - 215 79 50 Barcelona-8.

Inscrita en el Registro Mercantil de Barcelona, Folio 118, Tomo 1.778, del Libro 1.196 de Sociedades, hoja n.º 16.416, inscripción 2.ª.

INMUEBLES EN RENTA S/A
UNA EMPRESA DE CONFIANZA

Señores:

Sin compromiso por mi parte, ruego me envíen amplia información de su Servicio de Inversión Inmobiliaria, adjuntándome su folleto explicativo "LAS VERDADES DE INMUEBLES EN RENTA, S.A."

Mis señas:

D.º BU - 22

D. .....

Domicilio .....

Población ..... Provincia .....

Teléfono .....

DELEGADO REGIONAL EN BURGOS: D. Gaspar Abraham Seguí - Calle Santa Casilda, 3 - Telf. 200324

DELEGACION EN MIRANDA DE EBRO: D. José Miguel Menéndez Angulo - Gral. Franco, 18 - Telf. 310023

DELEGACION EN LERMA: Calle Barco, 12

M.E.C.D. 2017

Cuatro personas muertas en accidente de tráfico

Numerosos accidentes de tráfico se registraron en el día de ayer, lunes, y el pasado domingo. Entre los más graves figuran los siguientes, que arrojan un balance de cuatro personas muertas:

MOTORISTA MUERTO

En el término de Barbadillo de Herreros, kilómetro 22,800 de la carretera Castil de Peones-Cerezo de Río Tirón, sufrió una caída del ciclomotor que montaba, Vicente Marín Martínez, de 26 años, vecino de Bilbao, quien sufrió heridas gravísimas de las que falleció poco después de su ingreso en la Residencia Sanitaria.

MORTAL ACCIDENTE

A primera hora de la madrugada de ayer, al llegar a la altura del Km. 7,100 de la carretera Villarcayo Medina, término de esta última localidad, chocaron los turismos matrícula BU-19.464 y BU-3638-A que conducían, respectivamente, Antonio González Pérez, de 23 años, de Medina de Pomar y Benito Miguel Calvo, de 33 años, de Villarcayo. Ambos conductores resultaron con heridas de pronóstico leve y muerta en el acto la ocupante del primer vehículo, Blanca María Santamaría Negrete, de 19 años, de Valmaseda (Vizcaya).

MUERTO EN CHOQUE DE VEHICULOS

A las cinco y media de la tarde de ayer, en el término de Soncillo, chocaron el turismo matrícula 875-PS-57 (F) que conducía el súbdito francés Jean Marie M. Meyranck, de 24 años, y el camión M-5294-D, conducido por Javier Achategui Aurrecoechea. En el choque resultó muerto en el acto el conductor del turismo y herida grave su esposa, Marie Joseph M. Paula. Fuerzas de la Guardia Civil practicaron diligencias

OTRA VICTIMA DE LA CARRETERA

En la tarde de ayer falleció en la Residencia Sanitaria, Tomás Fernández Pascual, de 74 años, de Osrio (Palencia), quien resultó herido de gravedad al chocar el vehículo en el que viajaba con otro, en el término de Melgar de Fernamental, a las diez de la mañana de ayer.

OTROS ACCIDENTES DE TRAFICO

En el término de Villacienzo, al llegar al kilómetro 207,700, de la carretera Madrid Irún, se salió de la calzada volcando, el camión matrícula BU— 21.600, que conducía Conrado Lozano Sánchez, de 33 años, de Puentedura, que resultó herido de gravedad.

—A las seis y media de la mañana del domingo, al llegar al kilómetro 290,600 de la carretera Madrid - Irún, término de Calzada de Bureba, resultó con heridas graves Severo Fernández, de 55 años, casado. Lesiones de carácter leve sufrieron la esposa del anterior, María Cándida de Sousa, de 42 años y el hijo del matrimonio, Fernando Enrique, de 14 años. El vehículo en el que viajaban, 264-QF-45, chocó contra el turismo 1317-EQ-69, que conducía Manuel Fernández de Jesús Pinto, de 27 años, casado. Todos ellos súbditos portugueses residentes en Francia. Fuerzas de la Guardia Civil practicaron diligencias.

—El pasado domingo, a las dos menos cuarto, en el término de Castil de Peones, el turismo matrícula BU— 218-A, que conducía Francisco Rueda Rueda, de 39 años, de Quintanavides, alcanzó al niño de tre saños, Javier González Córdoba, quien resultó con heridas de pronóstico grave. Fuerzas de la Guardia Civil practicaron diligencias.

—En el término de Espinosa de los Monteros, chocaron los automóviles matrículas NA— 46203 y GC— 48866, conducidos, respectivamente, por José Izarra Arín, de 49 años, casado, de Miranda de Ebro y por Lope Ezquerra García, de Bilbao. En el choque resultaron con heridas graves los dos conductores y la acompañante y esposa del segundo, María Angeles García Muga. Los heridos fueron trasladados al Hospital Civil de Basurto Fuerzas de la Guardia Civil practicaron diligencias.

—A las ocho y diez de la tarde de ayer, en la calle P Diego Luis de San Vitores, tropezó con un automóvil aparcado, cayendo al suelo, el motorista Pedro Gutiérrez Santamaría, de 20 años, que resultó con fractura de la pierna derecha, de pronóstico grave. Fue trasladado a la Residencia Sanitaria. La Policía Municipal practicó diligencias

LEA VD SIEMPRE
DIARIO DE BURGOS

Dos importantes incendios de mieses uno en la Cartuja y otro en Villasilos

Ayer, los bomberos sofocaron dos importantes incendios de mieses registrados uno en las inmediaciones de la Cartuja de Miraflores y el otro en el término del pueblo de Villasilos

Desde Villasilos avisaron a los bomberos de la ciudad para que acudiera a colaborar en la extinción del incendio de unas dos hectáreas de tierra sembrada de cebada En la extinción del fuego colaboraron los vecinos Se calcula en unos 25.000 kilos de cebada los que fueron pasto de las llamas. Las fincas son propiedad de los hermanos Miguel Gil

EN LA CARTUJA

A las cuatro y media de la tarde de ayer acudieron los bomberos al lugar cenominado «Montecillo», próximo a la Cartuja de Miraflores, donde la imprudencia de unos paseantes —cuya identidad se desconoce— dio origen al incendio de trigo y cebada sembrado en una extensión de unas tres hectáreas. Para sofocar el fuego los bomberos tuvieron que desplazar un auto-tanque, arrojando miles de litros de agua y posteriormente con material de mano lograron apagar las llamas, dando por terminado su trabajo a las cinco y media de la tarde.

El fuego se cree fue originado por una punta de cigarro o por una cerilla arrojada por algún transeúnte imprudente.

Las pérdidas en ambos siniestros, son de consideración.

Los bomberos sofocaron también un pequeño incendio de maleza, registrado en las traseras del Gobierno Militar. Igualmente, el domingo, tuvieron que realizar diversas salidas para sofocar pequeños fuegos de maleza.

NO TENER enemigos, negarse tenerlos es virtud del fuerte Hazte socio de la Cruz Roja

Hoy, apertura de los Cursos de verano hispano - franceses «Merimée - De Sebastián»

El grueso de alumnos extranjeros llegó ayer a nuestra ciudad

Hoy, a las 12,30 de la mañana, en el salón de actos del Instituto femenino «Cardenal López de Mendoza» se celebrará el solemne acto de apertura de los Cursos de verano hispano-franceses «Merimée-De Sebastián» que, un año más, van a reunir en nuestra ciudad a varios cientos de estudiantes extranjeros principalmente franceses deseosos de perfeccionarse en el conocimiento del idioma, la Cultura, la Historia y el costumbrismo españoles, a tenor del ideario que inspiró a los ilustres fundadores de estos Cursos, los más antiguos de su clase que se celebran en España.

El grueso de alumnos extranjeros llegó a nuestra ciudad en la tarde de ayer y fue recibido por los respectivos directores del grupo francés y del español, así como profesores.

Como es sabido habrá también clases de francés y de inglés para españoles.

La matrícula para estas clases sigue quedando abierta de seis a siete de la tarde en la secretaría de los citados Cursos (Instituto femenino de Enseñanza Media «Cardenal López de Mendoza», plaza del doctor Albiñana).

PISOS ECONOMICOS

En bloque de 47 viviendas subvencionadas quedan 2 pisos terminados. Tres dormitorios, comedor, cocina, baño completo y despensa. Precio desde 280.000 pesetas.

Facilidades.

Carretera de Arcos (final línea autobús Pisones, frente Barriada Ferroviarios).

Información todos los días en la misma obra. Mañanas de 10 a 12 tardes de 5 a 7.

INMOBILIARIA CONSTRUCTORA GALINDO

Hostal Residencia RODRIGO

GRAN CONFORT — DOS ESTRELLAS

RECIENTE INAUGURACION

SERVICIO de CAFETERIA

Avenida del Cid, 42 — Teléfono 200340

Ayuntamiento de Miranda de Ebro

ANUNCIO DE CONCURSO

OBJETO. — La instalación de la calefacción y depósito de almacenamiento de fuel-oil en el edificio de la Casa Consistorial, incluída la vivienda del Conserje.

TIPO DE LICITACION — 450.000 pesetas

PLAZO. — Las obras deberán quedar terminadas en el plazo de UN MES, contado desde la adjudicación definitiva.

PAGOS. — Se realizarán mediante certificación de obra contra el crédito previsto a tal efecto en el Presupuesto ordinario del Ayuntamiento, Partida 2.11.05.

PROYECTO Y PLIEGO DE CONDICIONES. — Estarán de manifiesto en las Oficinas Municipales desde las nueve a las catorce horas.

GARANTIA PROVISIONAL QUE PRESTARAN LOS LICITADORES. — 13.500 pesetas

GARANTIA DEFINITIVA. — El que resulte de la aplicación del artículo 82 del Reglamento de Contratación de las Corporaciones Locales en sus porcentajes máximos.

MODELO DE PROPOSICION

D. ....., vecino de ....., que vive en ..... calle de ..... número ...., con D. N. I. núm. ...., bien enterado de los pliegos de condiciones económicas y administrativas aprobadas por el Excmo. Ayuntamiento de Miranda de Ebro, para la contratación y ejecución de las obras de instalación de la calefacción y depósito de almacenamiento de fuel-oil en el edificio de la Casa Consistorial, incluida la vivienda del Conserje, que acepta en su integridad, se compromete a ejecutar dichas obras en la cantidad de ..... pesetas (se consignará la cantidad en cifra y en letra), adquiriendo este compromiso en nombre propio (o en representación de ....), lugar, fecha y firma del licitador

PRESENTACION DE PLICAS. Las proposiciones se presentarán en sobre cerrado en el que figurará: "PROPOSICION PARA TOMAR PARTE EN EL CONCURSO CONVOCADO POR EL EXCMO. AYUNTAMIENTO DE MIRANDA DE EBRO, PARA LAS OBRAS DE INSTALACION DE LA CALEFACCION Y DEPOSITO DE ALMACENAMIENTO DE FUEL-OIL EN EL EDIFICIO DE LA CASA CONSISTORIAL, INCLUIDA LA VIVIENDA DEL CONSERJE"

Los pliegos que contengan proposiciones se presentarán en la Secretaría Municipal de 9 a catorce horas, dentro del plazo de 10 días hábiles siguientes al de la publicación en el Boletín Oficial de la Provincia.

APERTURA DE PLICAS. — Se realizara a los once días hábiles, contados a partir del siguiente al de la publicación del presente anuncio en el Boletín Oficial de la Provincia, a las trece horas, en la Casa Consistorial.

Miranda de Ebro, a 27 de Julio de 1972

EL ALCALDE — Fdo.: Isaac Rubio Blanco.

Sí...!!

HOY comienza HOY

el ciclo especial de cine que todos esperaban

DURANTE EL MES DE AGOSTO

en el

CINE Cordón

31 días, 31 películas y... ¡a precios populares!

VEA TODOS LOS DIAS NUESTRA CARTELERA, ENCONTRARA ¡SEGURO! LA PELICULA QUE USTED DESEABA.

HOY MARTES

Un auténtico "western" con la grandeza y emoción del legendario Oeste:

"LA QUEBRADA DEL DIABLO"

con Ricardo Montalbán

en Scop-color (Mayores 18)

MAÑANA MIERCOLES

Con suspense y aventuras: ¡El momento más explosivo y crucial de la primera gran guerra:

"ZEPPELIN"

con Elke Sommer.

Scop-color (Menores)

JUEVES 3

Una vez más, goce del espectáculo de! millón de carcajadas: ¡¡Cantinflas!! en...

"LOS TRES MOSQUETEROS"

(Menores)

VIERNES 4

¡Aventuras! ¡Intriga! ¡Acción! en la renombrada película del Oeste:

"LOS LARGOS DIAS DE LA VENGANZA"

en Scop-color, con

Giuliano Gemma Mayores 18

Seguidamente...

..."LA BALADA DE CABLE HOGUE", de SAM PECKINPACH, con Jason Robards y Stela Stevens; "UN QUIJOTE SIN MANCHA", con Cantinflas y Tolerada Menores; "LA CIUDAD FRENTE A MI" con Paul Newman; "CATETO A BABOR", Alfredo Landa; "EL INDIO ALTIVO", "CHITTY CHITTY BANG BANG", "HORIZONTES DE GRANDEZA" etc., etc.

Y, asi una tras otra, cada día de Agosto una película distinta, seleccionada par Vd y... ¡Recuerdel... ¡¡A PRECIOS POPULARES!!

es una gentileza de la

Empresa «FERNANDEZ-ARANGO»

del cine

CORDON

PARA BENEFICIO Y DELEITE DEL PUBLICO BURGALES

M.E.C.D. 2017

El R. P. Bolinaga conmemoró solemnemente sus Bodas de Oro sacerdotales en la Compañía de Jesús

Ayer festividad de San Ignacio de Loyola, el R. P. Marcelino García Bolinaga S. J., conmemoró sus bodas de Oro sacerdotales en la Compañía de Jesús, efemérides que dentro de un tono de gran sencillez, se vio rodeada del singular afecto que sacerdotes del Clero regular y secular, religiosas, religiosos, ferroviarios y fieles en general manifestaron al venerable y popular jesuita burgalés, revistiendo singular significación la adhesión del Ayuntamiento de la capital y de la Federación nacional de Hermandades ferroviarias católicas de España en su doble sección de hombres y mujeres.

Previamente, el domingo, a las diez de la mañana, y en la capilla del colegio de las RR. MM. Adoratrices, el padre Bolinaga S. J., ofició una solemne misa especialmente dedicada por la citada Federación nacional de Hermandades ferroviarias y a la cual además de directivos y miembros de la misma asistieron los de la Hermandad de Burgos con su junta rectora. En su homilía el P. Bolinaga reiteró el inmenso cariño que profesa a todos los ferroviaios españoles, de los que es ciceconsiliario nacional, dedicando también una especial mención a sus queridos ferroviarios de Burgos.

Un momento de la misa celebrada por el P. Bolinaga, en la conmemoración de las bodas de oro de la fecha en que por vez primera subió las gradas del altar. — (Foto FEDE)

En el desayuno que tuvo lugar después en el restaurante de la Estación de Autobuses, se celebró un simpático acto de confraternidad de ferroviarios y de homenaje al ilustre jesuita, que se vio acompañado del presidente de la Federación nacional de Hermandades Ferroviarias católicas de España don José Crespo Quintana, jefe de División de Renfe en unión de su esposa doña Angelita Alonso de Crespo; presidenta de la rama femenina de la citada Hermandad nacional, señorita Josefina Cobacho; subjefe de Departamento de Renfe, don Emiliano Tussét; junta directiva de la Hermandad de Burgos presidida por don Joaquín Fernández Abascal, jefe de Servicio de Renfe; presidenta de la rama femenina de la Hermandad burgalesa señorita Pilar Fernández Abascal, así como de numerosos miembros de la expresada Hermandad y otros amigos del P. Bolinaga S. J.

El señor Crespo se complació en rendir homenaje al veterano y querido viceconsiliario nacional, obsequiándole con un artístico Cáliz y una panera eucarística en nombre de todos los ferroviarios de la Hermandad Por su parte, el señor Fernández Abascal hizo llegar también al homenajeado el testimonio del más profundo cariño que los hermanos ferroviarios de Burgos profesan a tan querido sacerdote jesuita, exaltando los antiguos y hondos lazos que en el campo apostólico y humano les unen.

Abrumado por las muestras de cariño que le dedicaban todos los asistentes el P. Bolinaga S. J. renovó su entrañable afecto y simpatía a sus queridos amigos y los ferroviarios todos, agradeciendo, emocionado, el homenaje que recibía y reiterándoles su ofrecimiento de entrega y de servicio a todos.

EN LA MERCED

A la una de la tarde de ayer en el altar mayor de la iglesia de La Merced el R. P. Bolinaga ofició la misa conmemorativa del medio siglo de su ordenación sacerdotal en la Compañía de Jesús acontecimiento al que se sumaron muchos burgaleses y forasteros, amigos del venerable jesuita, entre ellos condiscípulos y compañeros de la misma Compañía, de otras Ordenes, del Cabildo y clero secular.

En el presbiterio se situaron el rector y demás padres de la residencia de La Merced, además de sacerdotes acompañantes, figurando el provisor general del Arzobispado y deán del Cabildo de la Catedral, don Buenaventura Díez; miembros del Cabildo y de la Universidad de curas Párrocos y coadjutores y muchas religiosas.

Asimismo asistieron el presidente del Círculo Católico de Obreros, señor Gonzalo Soto; concejal, señor Espino; magistrado, jubilado, del Tribunal Supremo, señor Cortés Echánove; directivos nacionales y provinciales de la Federación nacional de Hermandades de Ferroviarios católicas de España y, en fin, a otras personalidades.

Igualmente ocuparon lugar destacado la hermana del padre Bolinaga S. J. doña Rosa García Bolinaga y su sobrino don Tomás Gómez Bermúdez y otros familiares y paisanos del homenajeado o personas vinculadas con el mismo en las diferentes localidades donde ha venido desarrollando su apostolado.

El rector de La Merced, R. P. Carlos Conde S. J., tuvo a su cargo la homilía, y en la que hizo un canto a las virtudes sacerdotales y humanas del padre Bolinaga S. J. subrayando al propio tiempo su acrisolado amor a España y a Burgos.

Antes de la Consagración el venerable presbítero agradeció las ofrendas que en la conmemoración de sus Bodas de Oro sacerdotales le habían hecho la citada Federación nacional de la Hermandad de Ferroviarios y el alcalde de la ciudad que, en nombre del Ayuntamiento y de los burgaleses le ofrendó un artístico cáliz, renovando el padre Bolinaga su profundo amor a los ferroviarios y a Burgos y mostrándose santamente orgulloso de vestir el hábito de los hijos de San Ignacio de Loyola. En la consagración, el oficiante estrenó la panera eucarística ofrendada por los ferroviarios y el cáliz con que le obsequió el alcalde de la ciudad.

Infinidad de fieles se acercaron luego al banquete eucarístico y la solemne ceremonia concluyó con el canto del «Magnificat» en acción de gracias y el besamanos, mientras una coral dirigida por el P. López S. J. interpretaba selectas composiciones de música sacra.

Los jesuitas celebran la fiesta de San Ignacio

La comunidad de La Merced conmemoró ayer fervorosamente la festividad de San Ignacio de Loyola y en todas las misas de la mañana se registró una extraordinaria afluencia de fieles en el templo de los Padres Jesuitas.

Concluyeron los actos en honor del fundador de la Compañía de Jesús con una solemne misa concelebrada en la que ofició de principal ministro el rector P. Carlos Conde S. J.

A los actos asistieron jesuitas pertenecientes a la comunidad de La Merced y a otras Casas de distintas poblaciones que, por encontrarse en Burgos participaron también de la fiesta.

SIN TENER en cuenta credos, ni fronteras, ni razas ni políticas así actúa la Cruz Roja. Colabora con nosotros Hazte socio de la Cruz Roja

Solemne ceremonia de acción de gracias de los jóvenes de Gamonal a Nuestra Señora la Real y Antigua

Presidieron las autoridades y asistieron numerosos fieles

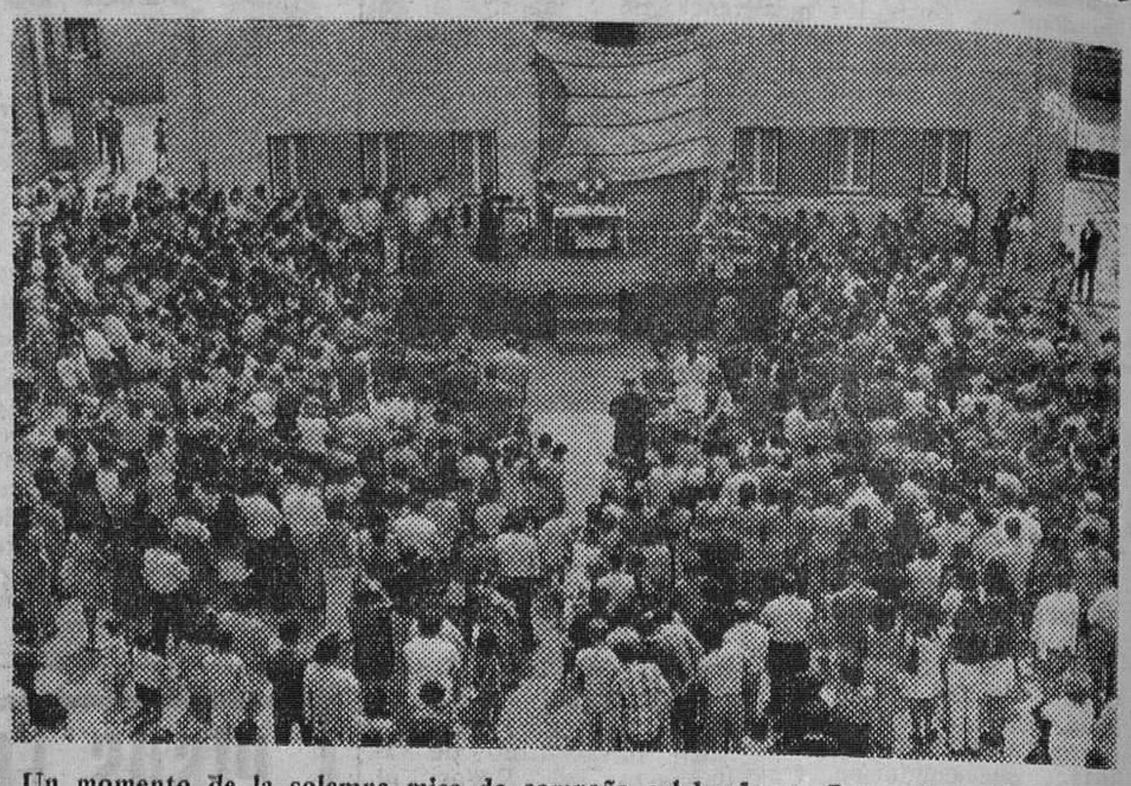

Un momento de la solemne misa de campaña celebrada en Gamonal, en honor de Nuestra Señora la Antigua. — (Foto FEDE)

Las autoridades presidiendo el fervoroso y simpático acto celebrado el domingo. (Foto FEDE)

Los jóvenes del barrio de Gamonal organizaron el pasado domingo un brillante acto de acción de Gracias a Nuestra Señora la Real y Antigua de Gamonal, bajo cuya advocación mariana se encuentra la parroquia del populoso barrio burgalés. Igualmente tuvo el acto un hermoso significado de gratitud a Nuestra Señora por la feliz participación de los jóvenes del barrio en las fiestas de San Pedro y San Pablo, cuya presencia en el presente año ha sido notoria.

Minutos antes de las doce del mediodía partió de la iglesia parroquial el cortejo procesional en el que figuraban numerosos fieles de la feligresía, especialmente jóvenes de ambos sexos. Encabezaba la procesión la Cruz alzada de la parroquia y en la misma figuraba el pendón de la feligresía y una imagen de Nuestra Señora la Real y Antigua, que portaban a hombros muchachos de la parroquia.

En el patio existente entre los bloques de viviendas H, I, J y K de la barriada de la Inmaculada se había situado un estrado sobre el que se colocó un rústico altar, donde se ofició una solemne misa al aire libre, en la que ofició don Teófilo Yusta, quien al Evangelio pronunció una oración sagrada.

Al ofertorio, la "reina" de las fiestas, señorita Mari Sol Durán Rivacoba, damas de su corte de honor y señoritas del barrio de Gamonal ofrendaron preciosos ramos de flores a Nuestra Señora la Real y Antigua de Gamonal. Al Santo Sacrificio asistieron numerosas personas que siguieron con devoción el solemnísimo acto religioso. Presidió la ceremonia el presidente de la Diputación provincial don Pedro Carazo Carnicero, que ostentaba la representación del gobernador civil y jefe provincial del Movimiento; alcalde de la ciudad, don Fernando Dancausa de Miguel; teniente de alcalde, Sr García González y concejal, Sr. Pacheco; así como el alcalde de barrio, don Luis Palomares.

Concluída la solemne ceremonia religiosa se formó de nuevo el cortejo que regresó procesionalmente a la iglesia parroquial.

Posteriormente, a las tres de la tarde, en un restaurante del barrio, con asistencia de las autoridades, los jóvenes se reunieron en un almuerzo de hermandad.

(Foto FEDE)

TURNO FEMENINO DEL CAMPAMENTO DIOCESANO

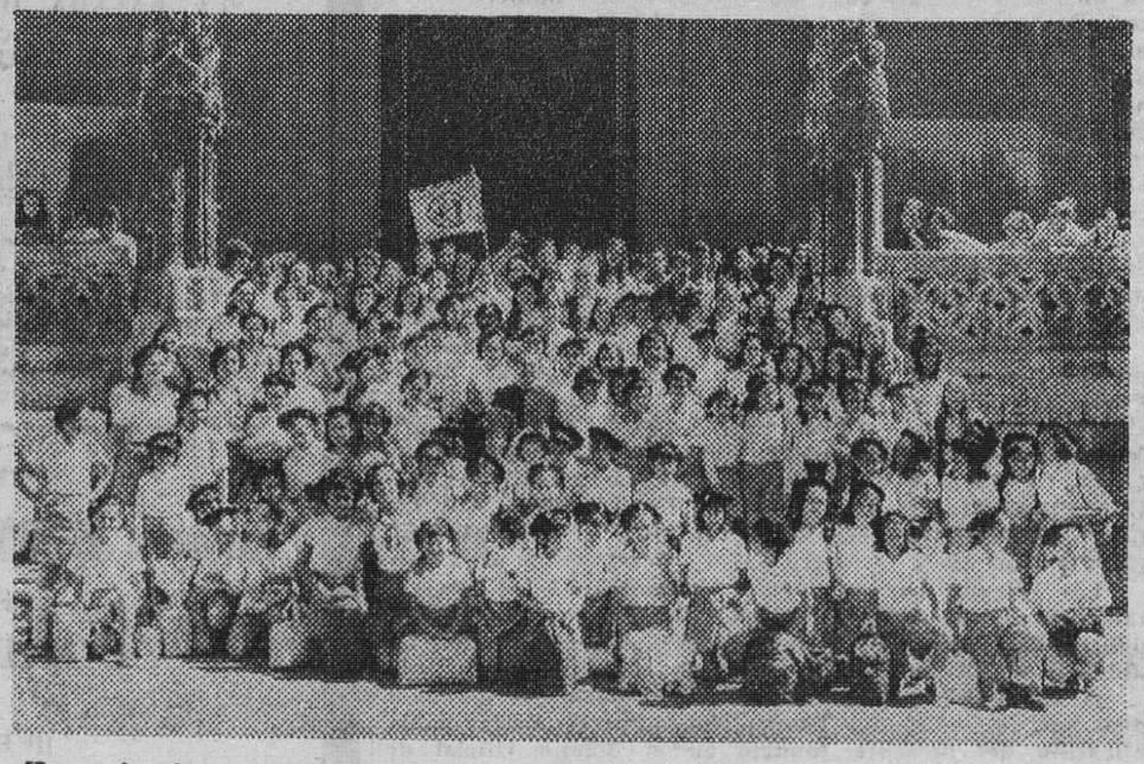

He aquí a las componentes del último turno femenino del Campamento diocesano "Santa María la Mayor" momentos antes de salir para la Sierra burgalesa Está integrado por 124 muchachas. — (Foto FEDE)

AMVISA

Precisa

AJUSTADORES

Presentarse de 8 a 3 de la tarde en fábrica Polígono Industrial de Villalonquéjar. Calle 4. — Sr. BLANCO. (R. O. C. núm. 1.687)

SE VENDEN

NAVES CENTRICAS 550 m2

- Zona céntrica.
- Entrada para camiones.
- Si interesa, con vivienda.

INFORMES a los Teléfonos 203612 y 208309.

M.E.C.D. 2017

Banesto ofrece todo su apoyo a la función empresarial

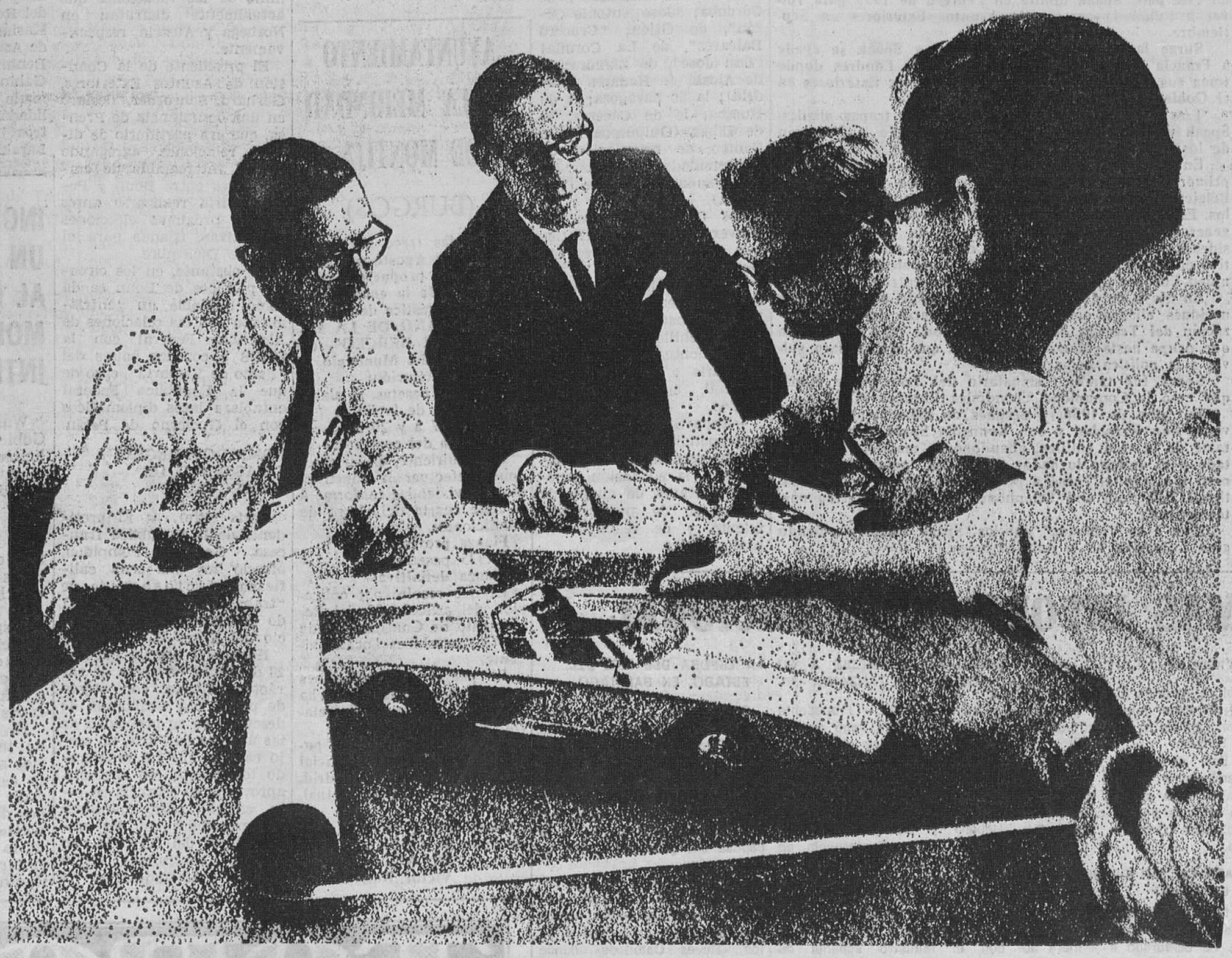

La responsable misión del empresario merece toda nuestra consideración. Bajo su dirección la empresa se convierte en productora de riqueza, al servicio de toda la comunidad.

Banesto, que desea restituir a la función empresarial la dignidad que le corresponde, mantiene su propósito decidido de ayuda, colaboración y estímulo.

La acción de Banesto se despliega a favor de nuestros empresarios y, en consecuencia, redunda en beneficio de la economía del país.

BANESTO

Ayuda para el futuro

Aprobado Banco España Nº 8819/3

M.E.C.D. 2017

HA MUERTO SPAAK

(Viene de primera página)

RASGOS BIOGRAFICOS

Bruselas (Efe). — Paul Henri Spaak, que murió esta mañana a la edad de 73 años, ha sido sin duda el político belga más conocido en el Mundo.

Nació en Schaerbeek, municipio de Bruselas, el 25 de Enero de 1899 de una familia perteneciente a la burguesía liberal. Su padre era literato de renombre y director del Teatro Real de la Moneda, de Bruselas, y su madre era senador socialista.

Después de licenciarse en Derecho en la Universidad libre de Bruselas, Spaak se hizo miembro del partido obrero belga y en 1932 fue elegido diputado por Bruselas, adhiriéndose a la extrema izquierda del grupo socialista y atacando a los "potencia del dinero" y al "aburguesamiento del partido obrero belga".

En 1935, Spaak entra en el Gobierno belga como ministro de Obras Públicas y un año más tarde ocupa la cartera de Asuntos Exteriores que ya no abandonará, salvo en raros intervalos como en Mayo de 1938 cuando Spaak es nombrado primer ministro belga de un Gobierno que es el primero que dirigieran los socialistas en este país. Spaak dimite en Febrero de 1939 para volver a tomar la cartera de Asuntos Exteriores en Septiembre.

Surge la segunda guerra mundial y Spaak se evade a Francia y pasando por España llega a Londres donde toma sus funciones de ministro de Asuntos Exteriores en el Gobierno belga en el exilio.

Tras la liberación de Bélgica por las tropas aliadas, Spaak vuelve a Bélgica y sigue conservando la dirección de los Asuntos Exteriores.

Entre 1946 y 1957, Paul Henri Spaak es varias veces primer ministro y ministro de Asuntos Exteriores de Bélgica, si no acumula los dos, salvo en breves intervalos. En 1946 asume la presidencia de la primera Asamblea general de las Naciones Unidas y es nombrado presidente de la primera sesión de la Asamblea consultiva de Europa en 1949 y de la de Asamblea de la Comunidad Europea del Carbón y del Acero entre 1952 a 1953.

En Mayo de 1957, Spaak es nombrado por las quince naciones aliadas como secretario general de la Organización del Tratado del Atlántico Norte "NATO", cargo que ocupa hasta Marzo de 1961 en que dimite para volver a la política belga.

Spaak fue también signatario del Tratado de Roma que creó la Comunidad Económica Europea (C.E.E.).

En Julio de 1966, y después de haber tenido entrevistas con Kruschef y con Kennedy, Spaak decidió retirarse de la vida política, abandonó su mandato de diputado y el antiguo luchador contra las "potencias del dinero y el capital" pasó a presidir en Europa la "International Telegraph and Telephone", poderosa empresa norteamericana.

Pese a su "retirada" política, Spaak siguió ejerciendo gran influencia en la política belga.

Integración de las Universidades Laborales en el régimen académico

Madrid (Cifra). — Las Universidades Laborales, a tenor de lo previsto en la Ley general de Educación, se integran en el Régimen académico de dicha Ley, de acuerdo con lo establecido en el decreto de la Presidencia del Gobierno de 21 de Julio de 1972, que publica el "Boletín Oficial del Estado" de hoy y en sus normas de aplicación y desarrollo. Se consideran actualmente como Universidades laborales los Centros "Francisco Franco", de Tarragona; "José Antonio Primo de Rivera", de Sevilla; "Onésimo Redondo", de Córdoba; "José Antonio Girón", de Gijón; "Crucero Baleares", de La Coruña; "San José", de Zamora; la de Alcalá de Henares (Madrid); la de Zaragoza; la de Huesca; la de Cáceres; la de Eibar. (Guipúzcoa) y el Centro de orientación de Universidades laborales "Jesús Romeo", de Cheste (Valencia).

Los Centros docentes de Universidades Laborales tienen plena capacidad en orden a:

—Impartir las enseñanzas correspondientes a los niveles de educación general básica, bachillerato unificado y polivalente, educación universitaria y formación profesional, en sus diversos grados.

—Impartir las enseñanzas correspondientes a la educación permanente de adultos y a la educación especial, a través de cursos de iniciación, de perfeccionamiento y de readaptación profesionales.

—Amparar, mediante becas convocadas a tal efecto, la capacitación de sus alumnos en otros Centros, incluídos los de carácter universitario, en todos sus ciclos.

—Proyectar su influencia en la demarcación territorial correspondiente, mediante una adecuada labor de extensión y promoción cultural.

Otras disposiciones del decreto tratan de los beneficiarios, órganos académicos, niveles, modalidades y grados educativos, colegios de promoción social y profesorado.

AYUNTAMIENTO DE LA MERINDAD DE MONTIJA

(BURGOS)

Hasta las trece horas del día siete de Agosto próximo, se admiten propuestas para la subasta de la enajenación de la finca rústica denominada "EL LLANO DE LA ESTACION DE BERCEO", de los propios del Municipio.

Tipo de licitación:
2.516.750 pesetas, al alza.
Superficie de la finca:
10 Ha. 27 a y 20 ca.
Duración del contrato:
El adquiriente, en su caso, deberá efectuar la construcción de viviendas conforme a la base cuarta del pliego de condiciones.
Fianza provisional:
50.335 pesetas.
Fianza definitiva:
La que resulte por aplicación del artículo 82 del Reglamento de Contratación de las Corporaciones Locales vigente.

El pliego de condiciones y demás documentación se ha de manifiesto en la Secretaría municipal.

El anuncio principal se publica en el Boletín Oficial del Estado—Gaceta Madrid, núm. 166, de 12 del actual, folio 12615.

Merindad de Montija, a 15 de Julio de 1972.

EL ALCALDE
Víctor Romillo

Posible reanudación de relaciones diplomáticas entre Bonn y Pekín

Pompidou recibe a Hassan II

Bonn (Efe). — El Gobierno alemán estudiará a corto plazo la posibilidad de establecer relaciones diplomáticas con China Popular, ha informado hoy la oficina gubernamental de Prensa.

Se añade en la citada nota que el tema será estudiado conjuntamente por el canciller Brandt y por el ministro de Asuntos Exteriores, Walter Scheel, al término de las vacaciones que actualmente disfrutan en Noruega y Austria, respectivamente.

El presidente de la Comisión de Asuntos Exteriores, Gerhard Schroeder, declaró en una conferencia de Prensa, que era partidario de dichas relaciones, agregando que el intercambio de embajadores entre Bonn y Pekín podría realizarse antes de las próximas elecciones legislativas, fijadas para el tres de Diciembre.

No obstante, en los círculos políticos de Bonn se da como probable un "enfriamiento" en las relaciones de Alemania Federal con la URSS y con los países del "Pacto de Varsovia", caso de que la República Federal entablara lazos diplomáticos con el Gobierno de Pekín.

POMPIDOU RECIBE A HASSAN II DE MARRUECOS

París (Efe). — El presidente de la República francesa, Georges Pompidou, ofreció hoy una cena, calificada oficiosamente de "trabajo", al Rey Hassan II de Marruecos, en el Palacio del Elíseo de París.

Hassan II llegó a París el 28 de Junio, en visita de carácter privado, con objeto de pasar una temporada de descanso en su propiedad de las afueras de París, un viejo castillo que ha restaurado totalmente. No obstante, aprovecha su estancia en esta capital para mantener conversaciones con los responsables del Gobierno francés centradas, según medios autorizados, en la revisión de los acuerdos de cooperación firmados entre París y Rabat hace dos años y la restructuración de las relaciones comerciales.

La identidad de los invitados a la cena hoy por Georges Pompidou en honor del soberano marroquí, muestra el interés de estas conversaciones. Por parte marroquí, figuran el Príncipe Mulay Abdallah, hermano y representante personal del Rey; el primer ministro, Karim Lamrani; el ministro de Asuntos Exteriores, Taieb Benhima; el director del Gabinete real, Ahmed Osmane y otras altas personalidades, como los ex-ministros Driss Slaqui y Ahmed Laraki.

INGLATERRA PIDE UN PRESTAMO AL FONDO MONETARIO INTERNACIONAL

Washington (Efe).— El Gobierno británico ha solicitado un préstamo por el equivalente a 583 millones de dólares del Fondo Monetario Internacional, para pagar las deudas en el mercado de cambio extranjero, resultante de la crisis reciente de la libra esterlina.

La mitad del préstamo fue solicitada en derechos especiales de Girt Wkdeg y la otra mitad en monedas europeas, marcos, francos franceses y belgas, coronas y florines.

El F. M. I. ha anunciado también hoy que varios miembros del área de la esterlina, han comunicado variaciones en los tipos de cambio de sus monedas como consecuencia de la decisión británica de flotar la libra el 23 de Junio pasado.

MAS INFORMACION NACIONAL

(Viene de primera página)

ñol de Asuntos Exteriores y por el segundo jefe de protocolo del Ministerio de Información y Turismo.

Esta noche, el ministro luxemburgués asistirá a una cena en esta capital, que le será ofrecida por su colega español, don Gregorio López Bravo.

RATIFICACION DE UN CONVENIO

Madrid (Cifra). — En el Ministerio de Asuntos Exteriores se ha celebrado a primera hora de la tarde de hoy la ceremonia de canje de instrumento de ratificación del convenio de cooperación económica entre el Estado español y la República del Paraguay. Llevaron a cabo el intercambio, por parte de España, el ministro de Asuntos Exteriores, don Gregorio López Bravo y por parte del Paraguay el embajador de este país en España, Aníbal Mesquita.

El texto del acuerdo fue firmado en Asunción el 31 de Marzo de 1971 con ocasión de la visita oficial del ministro español señor López Bravo. En el mismo se especifica que las partes contratantes tratarán de asegurar y elevar al más alto nivel la cooperación económica y técnica, especialmente a través de sus políticas comerciales, financieras, de inversiones y asistencia tecnológica y científica. Los dos países han convenido en concederse recíprocamente el tratamiento incondicional e ilimitado de nación más favorecida, tanto para la importación como para la exportación de productos nacionales.

En el artículo del convenio se prevé la relación en ambos países de empresas mixtas hispano-paraguayas así como de una comisión mixta que vigilará el buen funcionamiento del acuerdo cuya duración será de diez años

A la ceremonia del intercambio de los citados instrumentos asistieron el subsecretario del Ministerio de Asuntos Exteriores, don Gabriel F. de Valderrama y altos funcionarios de este Departamento.

LOPEZ BRAVO RECIBE A SU COLEGA DE TANZANIA

Madrid (Cifra) — Procedente de Dar Es Salam llegó ayer a Madrid al frente de una numerosa delegación el ministro de Asuntos Exteriores de Tanzania, señor Malecela, quien proseguirá viaje con destino a La Habana y Georgetown donde asistirá a la «Conferencia de países no alineados».

Aprovechando su breve estancia en Madrid, el señor Malecela se entrevistó esta mañana en el palacio de Santa Cruz con el ministro español de Asuntos Exteriores, señor López Bravo, con el que mantuvo una larga y cordial entrevista.

Estuvieron presentes en la misma, el ministro de Sanidad de Zanzíbar y el viceministro de Asuntos Exteriores de Tanzanía. Igualmente asistió a la entrevista el subdirector general de Asuntos políticos de Africa, seño. Morán.

NUEVO EMBAJADOR SUDAFRICANO EN ESPAÑA

Pretoria (Efe). — C. H. Taljaard, actualmente jefe de protocolo del Gobierno, ha sido nombrado embajador de Sudáfrica en España, según anuncio hecho hoy público por el Ministerio de Asuntos Exteriores.

El embajador C. H. Taljaard releva en dicha Embajada a J. C. C. Maree.

CONDUCTOR-MECANICO

NECESITO

Bien remunerado, con vivienda.

Apartado 136.

ARANDA DE DUERO

LA ESPOSA DEL JEFE DEL ESTADO, EN SANTIAGO

Santiago de Compostela (Logos). — A las seis y media de la tarde en automóvil pasó por Santiago con dirección a la villa de Padrón la esposa del Jefe del Estado acompañada de su hermana, doña Isabel Polo de Guezala y de la esposa del gobernador civil de La Coruña.

Posteriormente a las 7,30 llegó a Santiago procedente de Padrón permaneciendo cerca de media hora en el hostal de los «Reyes Católicos» donde fue saludada por el director del establecimiento y por el alcalde de Santiago y señora.

Seguidamente visitó la exposición de antigüedades de un vecino de Pontevedra valorada en cuarenta millones de pesetas.

A las nueve menos cuarto de la noche después de orar en el alta mayor de la Catedral la esposa del Jefe del Estado salió con dirección al Pazo de Meirás siendo saludada a su paso por numeroso público.

FALLECIMIENTO DE UN PERIODISTA

Madrid (Cifra). — A primera hora de esta noche ha fallecido, en la clínica «Nuestra Señora de Loreto», donde se hallaba sometido a tratamiento de una grave dolencia, el subdirector general del diario «Pueblo», Manuel Carlos Losada. Contaba 46 años de edad y era natural de Monforte de Lemos.

EL EMBAJADOR INGLES HERIDO EN ACCIDENTE DE CIRCULACION

Madrid (Cifra). — El embajador de Gran Bretaña en Madrid, Sir Jhon Russell, sufrió un accidente de circulación cuando conducía su coche, personalmente y colisionó contra otro vehículo en la plaza de Santa Cruz.

El diplomático inglés resultó ileso, mientras que el conductor del otro coche, don Joaquín González Castejón, sufrió lesiones leves.

TOROS

LA JORNADA DOMINGUERA

Madrid.— Toros de García Ibáñez y Aleas. El Paquiro, petición de oreja en el primero y silencio en el cuarto. Ricardo de Fabra, silencio en el segundo y pitos en el quinto. «El Hencho», silencio en su lote.

Barcelona. — Toros de Mayalde. Luis Miguel Dominguín, ovacionado en el primero, escuchó pitos en el otro. Palomo Linares, ovación en el segundo y aplausos en el quinto. Eloy Cavazos, una oreja en cada uno de sus toros y salida a hombros.

Málaga.- Reses de José Luis Vázquez. Andrés Torres, una oreja en el primero y dos en el cuarto. Pepe Luis Román, aplaudido en el segundo, cortó una oreja del quinto. Miguel Soler cortó la oreja de su primero, por el que fue cogido, resultando con fuerte hematoma en la pierna derecha. En el que cerró plaza, ovación.

Jerez de la Frontera Toros de Juan Pedro Domecq. Paco Camino, petición en el primero y silencio en el otro. Rafael de Paula, un aviso protestado por el público, que pidió la oreja en el segundo; en el quinto, vuelta. José Luis Galloso, oreja en el tercero y palmas en el sexto.

Valencia.— Mano a mano Antonio Bienvenida y Andrés Vázquez. El primero, en el que abrió plaza, petición de oreja, pese a haber escuchado un aviso; en el tercero, vuelta y en el quinto, palmas y pitos. Andrés Vázquez, pitos y palmas en el segundo; un aviso en el cuarto y ovación en el último.

Palma de Mallorca. — Toros de Veltes y Pérez Tabernero. Paquirri, pitado en el primero, cortó una oreja del cuarto. Miguel Márquez, oreja en el segundo y palmas en el otro. Dámaso González, ovacionado en los suyos.

Motril. — Reses de Núñez. José Julio, único espada, cortó las dos orejas del primero, una del segundo, dio la vuelta en el tercero, cortó una oreja del cuarto y del quinto y dos y rabo en el que cerró plaza, saliendo a hombros.

Benidor.— Corrid de rejoneo, con reses de Rafael Peralta. Angel Peralta, petición en el primero; su hermano Rafael, ovacionado en el segundo, como Alvaro Domecq en el tercedo. Lupi, una oreja del cuarto. Los otros dos toros fueron toreados al alimón por los hermanos Peralta, de un lado y Domecq y Lupi, de otro, cortando las dos orejas de cada una de las reses.

San Feliú de Guixols.— Toros de Muriel. Fernando Tortosa, dos orejas en el primero y petición en el otro. Curro Fuentes, dos orejas en cada uno de sus toros. Manuel Vidrié, rejoneador, cortó las dos orejas de su primero y las dos orejas y el rabo en el otro.

Figueras. — Reses de Evian. El rejoneador Curro Bedoya, aplaudido en su primero, tuvo silencio en el otro. En lidia ordinaria, Enrique Patón vuelta al ruedo en el primero y una oreja en el tercero. Carnicerito de Ubeda, silencio y pitos, respectivamente en su lote.

Gerona.— Toros de Jarales. El rejoneador Antonio Ignacio Vargas, cuatro orejas. En lidia ordinaria, Dámaso Gómez cortó las dos orejas de uno de sus toros y Pascual Mezquita, una oreja en el segundo de su lote.

LEA VD. SIEMPRE

DIARIO DE BURGOS

«PRIMER ENCUENTRO CON EL CINE»

Se celebrará en el Goya en sesiones de noche, hasta el próximo domingo

Un interesante ciclo cinematográfico, bajo la recomendación, así reza en los programas— de «Oliver», se celebrará en el Cine Goya, con sesiones a las once de la noche, todos estos días iniciales de Agosto hasta el próximo domingo, 6 inclusive.

Será ofrecida una serie de escogidas películas, notables todas por su calidad y muy representativas del arte cinematográfico de varios países, por lo que se refiere a los últimos tiempos: Francia, Italia, Estados Unidos, Suecia y España son las naciones presentes con los siguientes y bien acreditados títulos:

«Besos robados», de Truffaut (ayer, lunes, día 31 de Julio).

«El paso del Rhin», de Cayatte (sábado, 5 de Agosto).

«Saint-on Jamais», de Vadim (domingo, 6 de Agosto).

«Fellini 8,30», de Fellini (martes, 1.º de Agosto».

«Accidente», de Losey. — (miércoles, 2 de Agosto).

«La vergüenza», de Bergman (jueves, 3 de Agosto), y

«El bosque del lobo», de Olea (viernes, 4 de Agosto).

CRECIENTE OLA DE MALESTAR LABORAL SE EXTIENDE POR TODA CHECOSLOVAQUIA

La clase obrera se pronuncia contra la ocupación soviética del país

«Una vez más surge el fantasma político de Dubcek»

Praga — (Checoslovaquia). — (De John Fremantle, especial para el servicio «Logos»-«Daily Mail»).

Una creciente ola de malestar laboral se extiende de forma incontenible por toda Checoslovaquia.

Para tratar de contener este estado de sorda agitación y de descontento entre los obreros, el régimen de Gustav Husak ha comenzado una serie de juicios contra gentes que apoyaron el derrocado régimen de Alexander Dubcek en 1968. Una vez más, el fantasma político de Dubcek se cierne sobre el país checo, creando complicaciones a un Gobierno que nunca ha podido evadirse por completo de este recuerdo. El Gobierno Husak está realmente alarmado con la agitación obrera y estos juicios son un claro aviso de que dicha agitación debe cesar o será enérgicamente combatida.

En los últimos diez días, 28 personas asociadas con el antiguo líder checo durante la «primavera de la libertad, de 1968» han sido encarceladas por hacer circular documentos que intentaron boicotear las elecciones del pasado Noviembre. En Brno, un doctor ha sufrido cinco años de sentencia y en Praga, Jan Sabat, hijo del antiguo secretario del partido comunista, Jaroslav Sabat, ha sido enviado a prisión por treinta meses.

Un documento impreso fuera del país y que ha circulado profusamente define los propósitos del naciente movimiento subversivo como «una manifestación de la naturaleza política de Checoslovaquia»» añadiendo que este es el pensamiento de la clase obrera la cual rechaza la ocupación soviética.

El documento pide la vuelta a un Gobierno burocrático centralista y contiene un duro ataque al régimen de Husak. «La mayoría del pueblo checo —dice— no está de acuerdo con la gente actualmente en el poder y pide su cambio. Las clases obreras han optado por la resistencia hasta que esto se consiga».

A través del país, los obreros se han organizado en consejos, los cuales desafían, cada día más, los dictados del partido comunista y del Gobierno de Praga. Para elegir estos consejos los obreros han realizado votaciones privadas, las cuales están prohibidas por el actual régimen. Pero los obreros están tan confiados en su fuerza, que los consejos hasta han organizado discusiones sobre convenios colectivos y aumento de salarios, así como las condiciones de trabajo.

Evidentemente, esta situación no gusta en Moscú y ésta es la mayor preocupación del actual régimen de Husak, muy apegado a Moscú desde que vió la suerte corrida por Dubcek. En círculos observadores de Praga, se tiene por seguro que pronto comenzarán «purgas» en masa, puesto que el aniversario de la ocupación de Checoslovaquia por tropas del «Pacto de Varsovia» se acerca y esa fecha es de tradicionales disturbios en este país.

Reunión del Consejo de rectores de Universidad

Se examinaron los nuevos planes de estudios, con referencia especial a los de Medicina

Madrid (Cifra). — El Consejo de rectores, en su calidad de Comisión permanente de la Junta nacional de Universidades, se reunió esta mañana, presidida por el director general de Universidades e Investigación, Luis Suárez Fernández.

Dicha reuynión estuvo dedicada exclusivamente al examen de los nuevos planes de estudios, con preferencia especial a los de Medicina.

Lea Vd. DIARIO DE BURGOS

Extraordinaria

LIQUIDACION

DE TODOS LOS ARTICULOS DE VERANO

☆ Americanas
☆ Pantalones
☆ Trajes de verano
☆ Camisas
☆ Nickis
☆ Bañadores

CALIDAD AUTENTICA DE SIEMPRE
A PRECIOS REALMENTE EXTRAORDINARIOS

CYLSA

CALLE SANTANDER, 3

★ SUCESOS ★

Valdepeñas. — Después de dar muerte al guardia municipal de servicio, ha conseguido huir del depósito donde estaba detenido, José Antonio Paradela Cubero, de Chiclana (Cádiz). La víctima, Justo Pérez García Rojo, presentaba entre otras heridas, hundimiento de la base del cráneo ocasionado con un objeto contundente.

PASTELES ENVENENADOS

Orense (Cifra).— Venerando Conde Moure, de 67 años, domiciliado en la avenida de Buenos Aires, presentó una denuncia en la Comisaría de Policía por haber recibido un paquete que al parecer contenía pasteles envenenados.

El denunciante empezó a desconfiar del contenido de lpaquete al presentar, dos hijas suyas y una hija de una convecina unas molestias, aparecidas luego de haber consumido parte de los pasteles del paquete. Llamad un médico, éste aconsejó que tomasen un vaso de leche, lo que les produjo inmediata mejoría.

Venerando acudió entonces a la Comisaría con el paquete, denunciando el hecho, y declarando que no hace mucho tiempo había recibido un anónimo en el que se le amenazaba de muerte.

Se da la circunstancia de que esa misma tarde, una hija suya había recibido una llamada en el centro sanatorial donde trabaja de enfermera, en la que se le pedía que no tomase nel contenido del paquete porque estaba envenenado.

Los pasteles sin consumir quedaron a disposición del Juzgado de guardia, que comenzó las investigaciones necesarias para esclarecer los hechos.

PROFUGO MUERTO

Washington (Efe).— Un asesino que después de matar a tiros a un guardia y herir a otros dos, intentó hoy huir de la cárcel de Norfolk, en Massachussets, fue encontrado muerto a tiros esta tarde en la celda en que se había refugiado.

Junto a u cadáver aparecía una mujer —se cree que es su esposa— que le había proporcionado las armas con las que intentó la fuga. La mujer se encontraba herida, pero viva.

El prófugo fue identificado como Walter Elliot, de 31 años, que cumplía una sentencia a cadena perpétua por asesinato.

Después de haber dado muerte a un guardia y haber herido a otros dos, Elliot y su acompañante se refugiaron en una de las celdas, en la que se hicieron fuertes.

Los guardias de la prisión, después de disparar granadas de gases lacrimógenos y balas contra la celda, entraron en ella esta tarde y encontraron muerto al prófugo y a su esposa herida.

Un portavoz de la prisión dijo que no se sabía si la pareja había decidido suicidarse, o si fueron alcanzados por las balas disparadas contra ellos por la Policía.

CHOQUE DE VEHICULOS: CINCO MUERTOS

Magesoq (Francia) (Efe). Cinco muertos y tres heridos, uno de ellos grave, es el balance de un accidente de circulación ocurrido el domingo en esta localidad de la región de Burdeos, al precipitarse un camión de matrícula española contra un automóvil marroquí, al que arrastro unos trece metros.

Al parecer la causa del accidente fue la intensa niebla reinante, que impidió al conductor del camión ver el automóvil que estaba estacionado y en cuyo interior se encontraban descansando ocho personas, todas de nacionalidad marroquí. La colisión fue muy violenta y el camión, propiedad de una empresa de San Sebastian (Guipúzcoa), arrastró al automóvil unos trece metros. Del interior del automóvil fueron retirados cinco cadáveres y tres heridos, a los que se trasladó al hospital de Dax. Uno de éstos se encuentra en grave estado.

Francisco Urreta Vizcaya-Uranga, de 36 años, domiciliado en San Sebastián, ha tenido que ser hospitalizado en Dax (Suroeste de Francia), a consecuencia del choque emocional.

Se encuentran hospitalizadas también en el citado centro de Dax un adulto y otro niño, que —además de un matrimonio y tres hijos— estaban dentro del turismo en el momento del accidente y que fueron heridos por el violento choque.

La colisión se produjo en la localidad de Magescq. Debido a la falta de visibilidad producida por la espesa niebla, el camión enganchó y arrastró al turismo donde se encontraban descansando la familia Chakhoum al lado de la calzada, a lo largo de más de trece metros.

PERECE UN OBISPO FRANCES, EN ACCIDENTE DE CARRETERA

Cahors (Francia) (Efe).— El obispo de Cahors, monseñor André Breheret, de cincuenta años, resultó muerto el domingo en accidente de carretera.

El vehículo que conducía el Prelado se salió de la carretera cuando circulaba a mediana velocidad chocó contra un árbol y se incendió. Monseñor Breheret, que viajaba solo, pereció carbonizado.

SE AHORCA POR HABER CAUSADO LA MUERTE A UNA NIETA

Alençon (Francia) (Efe). René Lemee, de 61 años, ha sido encontrado ahorcado por la gendarmería en un árbol cercano al lugar donde se produjo el accidente de automóvil en el que pereció su nieta, Valerie, de cinco años y del que Lemée se consideraba responsable.

El accidente se produjo esta mañana en un carretera de los alrededores de Montabard, cerca de Alençon. Lemée conducía su automóvil llevando como única pasajera a su nieta cuando éste salió despedido hacia la izquierda, chocando con otro que venía en sentido contrario. La pequeña resultó herida gravemente y falleció cuando era llevada al hospital. René, cegado por el dolor, huyó y al poco tiempo se le encontró colgado de un árbol.

EXPLOSION EN UN «CINE»

Comodoro Rivadavia (Argentina) (Efe). — Una enorme explosión que produjo varios heridos y considerables daños materiales, se produjo hoy en un céntrico cinematógrafo de esta ciudad. La explosión, originada al parecer por un escape de gas en las calderas de la calefacción produjo graves daños en el edificio

OBREROS SEPULTADOS POR CORRIMIENTO DE TIERRAS

Cedillos (Cáceres) (Logos).— Entre diez y catorce se calcula el número de obreros sepultados en unas obras de construcción de una presa en la confluencia de los ríos Tajo y Sever, junto a la frontera hispano - portuguesa, en las proximidades del pueblo de Cedillo. Ha sido extraído un cadáver y un obrero herido. Los trabajos de rescate son muy dificultosos porque continúa el deslizamiento de las tierras aunque con menor intensidad

M.E.C.D. 2017

DE LA BOHEMIA A LA SANTIDAD

Por el P. Félix GARCIA

Lo que nos asombra y edifica cuando repasamos las páginas áureas del santoral o del Año Cristiano —que es la epopeya popular de los Santos— es observar los caminos tan diversos y extraños por donde muchos de ellos declinaron de sus extravíos y vinieron a dar en la escondida senda que guarda el secreto de la santidad. El camino de Damasco se renueva con ricas variaciones en la vida de muchos Santos. Unos vienen del error a la verdad; otros de la vida disoluta al penitencial retiro; hay quien retorna, como el hijo pródigo, del desastre a la rehabilitación y quién de la bohemia a la santidad.

Porque para la bohemia y la vida errabunda parecía nacido aquel Camilo de Lellis, fornido y agreste, dado al juego y a la aventura, indócil a la disciplina y burlador de los consejos maternos y de las normas de civilidad. De casta le venía, pues en su ascendencia nobiliaria y patricia, ilustre en el cultivo de las armas y de las letras, no faltaron aventureros y trotamundos, que confiaban al azar su destino y su gloria. Su padre, oriundo de los Abruzos, anduvo al servicio de los Ejércitos de España, allá en aquellos días en que el Gran Capitán hizo de Italia su ventura. Ganó dinero y lo gastó todo —dice un comentador insigne—. Militó con Avalos y Pescara; trepó con Borbón, y con mejor suerte que él a las murallas de Roma; mandó en Pavía 300 lanzas; luchó contra los turcos y los franceses y siguió la gloria naciente del duque de Alba.

Camilo de Lellis sintió también la vocación castrense, cuando ya la buena estrella de España empezaba a eclipsarse en los dominios floridos de Italia. De su padre heredó un arcabuz cansado y una espada maltrecha. Era bien poco; pero eran todo un símbolo. Quiso ser fraile mendicante; pero se le cerraron las puertas del convento. Y fue enfermero en un hospital militar; aunque atendía más a los naipes —que eran su perdición— que a los enfermos llagados. Y de nuevo se entrega a la bohemia y a la aventura. Juega y pierde siempre. Ya le tocaría ganar la última partida la definitiva.

Como un ciervo fugitivo, lleva clavado el arpón en la herida, que de manera extraña se le renueva y recrudece. Por ahí le vendrá la salvación. Son misteriosos y claros los caminos de Dios. Mientras él se entrega a sus correrías y vagabundeos, va declinando, sin saberlo, hacia el puerto de seguridad. Pasa hambres y necesidades sin cuento. Retorna a la milicia, entra al asalto en Corfú, se alista entre la marinería de las naves venecianas, lucha a las órdenes del marqués de Santa Cruz, va a combatir al turco en aguas de Lepanto, anda por tierras de morería y penetra en Túnez, conoce, en fin, naufragios y desventuras. Vuelve a Roma y juega los dineros ganados con sudores y fatigas. Y cuando ya no le queda más que la tierra que pisa, con un gesto de pícaro y de hidalgo muy de su tiempo, juega a un golpe de dados el arcabuz y la espada, la túnica y la alforja de caminante. Y le tocó perder también. Aunque allí comienza su ganacia a lo divino. Se acomoda de acemilero en un convento de Capuchinos de Manfredonia. Y en ese ruín oficio de arriería le sorprendió de súbito la llamada y le derribó la contrición. Un fraile menor le ganó el espíritu con la eficacia de sus consideraciones. El llanto y la compunción le redimen.

Y allí comienza la vida nueva; el hombre renacido que pasa de la vida suelta y errabunda a la vida reglamentada y penitencial Todo el ardor que antes puso en los naipes y en la aventura, lo centra ahora en los ejercicios menos gloriosos. Pero en ellos encuentra la paz del alma. Es el hermano humilde. El gigante impetuoso de otros días se ha humanizado y convertido en ascua de caridad. Con su llaga reducida e incurable va a dar al hospital de Santiago, en Roma. Allí está su destino. No podrá ser hermano de la observancia claustral. En la cura y atención de los enfermos se multiplica y desvela. Es la admiración de cuantos le contemplan. Y forma escuela. Y en torno de él se agrupan los primeros ministros de los enfermos, de esa admirable Orden de los Camilos, cuya misión es suavizar cristianamente enfermedades y dolores y disponer la vida de los moribundos para el tránsito de una muerte fortalecida de esperanza.

La vida de San Camilo de Lellis es una odisea de santidad. Fue una sucesión de ímpetus a lo divino, como antes había sido una novela de aventuras. Desde que se entregó a Dios fue un prodigio de fecundidad. Y sigue siéndolo en su obra y en su fundación, que constituye uno de los capítulos más bellos de la historia de la caridad cristiana.

(Colaboración LOGOS)

RUSIA Y NORTEAMERICA SE ESPIAN ELECTRONICAMENTE

■ Sólo en Estados Unidos hay unas dos mil estaciones de recepción de emisiones de radio

■ Los datos recogidos son sometidos al trabajo selectivo de los ordenadores

■ Los rusos utilizan los barcos pesqueros para descubrir y comprobar detalles necesarios para el mejor aprovechamiento de su red de espionaje

□ ◇ □ Por Lucien BARNIER

En el momento en que la crisis de Indochina llegaba a su punto álgido, los norteamericanos conocían perfectamente los movimientos de los barcos rusos, desde que éstos dejaban sus puertos de Siberia Oriental. Del mismo modo, los soviéticos se encontraban perfectamente al tanto de cuáles eran las intenciones de las formaciones de bombarderos norteamericanos que acababan de despegar. Ninguno de los dos rivales podía mover un dedo en esta región del Globo sin que el otro no supiera a qué atenerse.

UN OIDO UNIVERSAL

¿Quiénes eran los espías rusos y norteamericanos, capaces de conseguir resultados tan extraordinarios? Una formidable máquina electrónica que, en los diez últimos años, se ha convertido en el agente número uno de los servicios de información militar de las grandes potencias. Esta máquina es como un oído gigantesco que no deja escapar la menor comunicación radiofónica del adversario. Cualquier emisión de cualquier frecuencia es captada, grabada, analizada y conservada en memoria. No sólo se graban las emisiones de la gran potencia rival, sino también las de los países amigos e incluso las de los propios servicios, con tal de que tengan un carácter militar.

SATELITES «FERRET» Y PESQUEROS

La vigilancia de las ondas de radio es una misión esencial, tanto en tiempo de paz como de guerra. En los Estados Unidos han equipado con este fin aviones y satélites «Ferret» que son capaces de captar hasta las emisiones de frecuencia muy alta VHF, y altísima UHF, cuyo alcance es relativamente restringido debido a la curvatura de la superficie terrestre. En cuanto a los soviéticos no dudan en enviar sus falsos pesqueros, que son estaciones de escucha muy perfeccionadas, entre los navíos de guerra de la OTAN, que efectúa maniobras navales. Estos pesqueros tienen por misión enterarse de las frecuencias de los radares que guían los cohetes y de escuchar todas aquellas emisoras susceptibles de trabajar en usos militares.

EL TAMIZ

De este modo, unos y otros poseen una cantidad colosal de grabaciones de todas las comunicaciones posibles, entre barcos, aviones, bases militares y navales, estados mayores y puestos avanzados Estos mensajes grabados son analizados primeramente y luego descifrados. En la primera operación se trata de un tamiz más bien grosero. No se pretende saber qué es lo que contienen los mensajes en clave, sino obtener informaciones generales. Por ejemplo, enterarse de que un navío emita hace un mes desde el Mediterráneo oriental, y lo haga de pronto desde el mar del Japón. Aunque dicho barco cambie de código y de frecuencia, el ordenador será capaz de descubrir las características técnicas de su emisora, los «tics» personales de sus operadores. Lo mismo puede hacerse con los aeródromos, bases de lanzamiento de cohetes o puestos de mando. De este modo puede apreciarse fácilmente el volumen del tráfico y sacar las consecuencias que se imponen. Es evidente que, en el período preparatorio de una operación importante, el tráfico de comunicaciones radiofónicas se intensificará y esto no puede escapar a los servicios de escucha de radio.

DESCIFRAR LOS MENSAJES EN CLAVE

Esta es la segunda parte de la escucha radiofónica. También se utilizan para ello los ordenadores en vez de los especialistas de antaño. Cada emisora captada es enviada a un ordenador, que es capaz de hacer una primera selección; mensajes sin interés, mensajes interesantes y transcripción de estos últimos en lenguaje corriente. Apenas puede haber combinaciones capaces de resistir el tratamiento de una serie de ordenadores.

El espionaje electrónico es por lo tanto, una de las formas más elaboradas de la información militar y económica y esto explica su empleo por todos los países de cierta importancia. Sin contar los aviones y los satélites «Ferret», los Estados Unidos disponen hoy día de unas 2.000 estaciones de recepción de emisiones de radio en todo el mundo. Los rusos poseen unos equipos similares. Por esto puede decirse que no hay una sola palabra confiada a un micrófono que no quede grabada en alguna parte

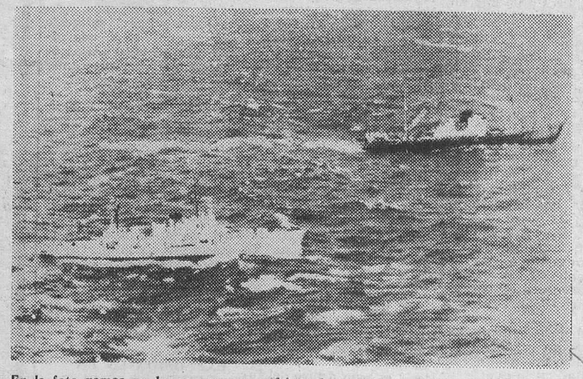

En la foto vemos un barco pesquero refrigerador soviético, el "Cherna jakhosk", expulsado de las aguas jurisdiccionales de los Estados Unidos por un barco patrullero norteamericano. — (Foto Efe)

OPOSICIONES

para Auxiliares Administrativos

Caja de Ahorros Municipal de Burgos

Información:

Oficinas Centrales-Departamento de Secretaría

ETRETENIMIENTO DA EN LAS PLAYAS

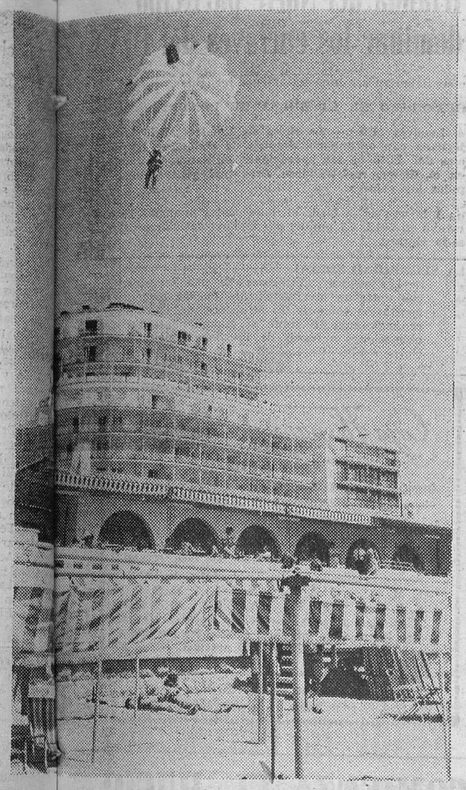

El juego de este nombre vale esta denominación, constituye el entretenimiento de moda de estas playas. Consiste en hacer elevarse una cometa en forma de paracaídas y a los bañistas seco colgando. Es una especie de broma con la que sorprender a los bañistas. La mayoría de las veces llegan a asustarse pensando que se trata de un paracaídas o de un piloto que ha tenido que arrojarse de un avión averiado. De cerca, puede comprobarse que es de tamaño muy reducido y que sólo es un entretenimiento o una broma. En esta fotografía vemos a uno de estos bañistas sobre la playa de Sitges (Barcelona). (Foto Fiel)

NO HAY PAZ EN BURUNDI

◇ El presidente de la República no quiere que haya diferencias entre hutus y tutsis

◇ El ódio tribal se aviva desde hace tres siglos

■ ☆ ■ Por René SAINTCLAIR

Las matanzas que ensangrentaron Burundi, la pequeña República de Africa Central —en Mayo pasado—, causaron «entre 50.000 y 100.000 muertos». Esta cifra, que permite medir el horror y la amplitud de las matanzas, la dio, el 7 de Junio, la más alta autoridad del país: el coronel Michel Micombero, presidente de la República. Y concuerda con las dadas por testigos extranjeros que ejercían en Burundi funciones responsables y que, por tanto, pueden ser tomadas en serio.

Cincuenta mil muertos. Esta era la cifra dada días antes por la Radio Nacional burundesa y por el embajador de Burundi en las Naciones Unidas. Se trataba, para ellos, de «las víctimas de la matanza perpetrada por los invasores», es decir, durante la primera fase de las «masacres»: la tentativa de exterminio de la minoría tutsi por los rebeldes hutu. De la declaración presidencial, ¿hay que deducir qué es en la segunda fase, en la de la presión, cuando pereció el resto, es decir, la diferencia que hay entre 50.000 y 100.000 muertos?

Cuesta creer que tales sucesos no hayan provocado en el mundo más reacciones que algunas vagas declaraciones oficiales y lacrimosos comentarios en la gran Prensa internacional. Después de la «guerra de Biafra» y de la «guerra de Sudán meridional», de la impresión de que la opinión pública internacional es incapaz de conmoverse.

ODIO DE SIGLOS

Aún no se conoce toda la verdad sobre el origen y la génesis de estos acontecimientos. ¿Se conocerá alguna vez? Sin embargo, se puede creer la versión oficial burundesa. Concuerda con la declaración hecha en el Senado de Bruselas por el señor Pierre Hadmel, ministro belga de Relaciones Exteriores.

El 29 de Abril por la tarde, cerca de 25.000 hutus (etnia que constituye alrededor del 85 por ciento de una población burundesa de tres millones de habitantes), procedentes de regiones poco conocidas de Tanzania, cercanas a las frontera, invadieron Burundi, atacando simultáneamente la capital, Bujumbura, Gitena Cankuzo, Nyanza-Lac y las regiones de Bururu y de Rumongo. Su intención era exterminar, con arma blanca, a los tutsis que les defendieron.

Las razones de este odio racial son seculares. Datan de la invasión —hace más de tres siglos— por los tutsis de lo que era Ruanda y Urundi. De raza hamitica, y llegados del Norte, altos, fuertes, relativamente revolucionados, estos «extranjeros» se impusieron enseguida, pese a su escaso número sobre los hutus, de raza bantú, de talla pequeña y habituados más a vivir en comunidades separadas que a unirse de acuerdo con estructuras nacionales. La colaboración alemana, y más tarde la tutela belga, no modificaron apenas un sistema feudal que permitía que una minoría étnica, mejor organizada, dominase a una mayoría resignada.

EL PRECEDENTE DE RUANDA

En Julio de 1962, la independencia debía terminar con este estado de cosas. Por lo menos en Ruanda, donde tras sangrientos afrontamientos, condujo a una República administrada por los hutus mayoritarios. Por el contrario, en Burundi la monarquía se mantuvo tras la independencia y perpetuó el predominio de los tutsis (alrededor del 15 por ciento de la población) sobre los hutus. Pero, con los progresos de la alfabetización, los hutus terminaron por constituir «élites» capaces —igual que las «élites» tutsi— de ejercer el poder. Se lo impidieron. Y esto explica su rebelión con la ayuda de «muletistas». Se ha dicho que los «invasores» hutu querían instituir una «república popular».

Durante mucho tiempo se creyó que la mezcla entre las dos etnias —mucho más marcada que en Ruanda, sobre todo en los últimos cincuenta años—, hacía de Burundi un lugar al margen de las luchas tribales. La violencia de la revuelta del 29 de Abril y de la represión que la ha seguido, demuestran que el odio no estaba más que dormido.

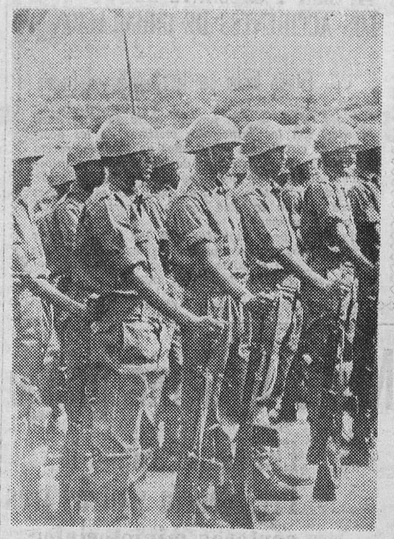

Soldados del Ejército de Burundi, tradicionalmente reservado a los tutsis. — (Foto Fiel)

LA REPRESION

Una vez hecho dueño de la situación, el ejército de Burundi, tradicionalmente reservado a los tutsis, persiguió a los hutus, con ayuda de los tusis que se libraron de la matanza. Ya se sabe lo que vino después: la nueva hecatombe que iba a ser la «pacificación», que iba a acarrear otras decenas de miles de muertos.

Lo que en cualquier caso es cierto es que el foso que separa a las dos etnias será muy difícil de llenar a partir de ahora. El coronel Micombero ha declarado: «Estamos llevando a cabo una campaña de pacificación. No queremos que haya ni tutsis, sino solamente burundeños». Sin dudar de la sinceridad de tales intenciones, se puede pensar, sin embargo, que estas palabras no serán más que un piadoso deseo

(Copyright Fiel.— Servicios Especiales de EFE-France Press)

EN LA ZONA RESIDENCIAL "SANTA CLARA". de MEDINA DE POMAR (Burgos)

Se vende solar de 30.000 m2

EN SU TOTALIDAD O POR PARCELAS

Razón en Burgos: Teléfonos 207011 y 203955, y en Medina de Pomar Teléfono 432

RESTAURANTE MESON

FERJA - Hostal Martha

BODAS — BANQUETES BAUTIZOS

CARTA Y MENUS

EXCELENTE COCINA CASTELLANA

General Mola, 18

ARMARIOS ROPEROS

KIMER

IMPRESCINDIBLES EN:

•Clubs deportivos

•Colegios

•Oficinas

•Fábricas

De venta en:

muebles evelio

Vitoria, 58-60 y 62

Telf. 224023 222625 — BURGOS

¿DESEMBOCA EN UNA CATASTROFE LA EXPANSION INDUSTRIAL?

Optimistas y pesimistas se explican ante la televisión francesa

PARIS. — (Crónica FIEL, del año dos mil. Servicios Especiales EFE, por Ramón-Luis ACUÑA en exclusiva para nuestro periódico). ¿Corre el Mundo hacia la catástrofe llevado de la mano por la expansión industrial? ¿O por el contrario sabrá tomar bien la curva peligrosa a que le conduce su desarrollo elevado?

Ambas preguntas fueron contestadas en forma optimista o pesimista el martes por la noche en la televisión francesa por un gran empresario francés, Ambroise Roux vicepresidente de la Confederación nacional de empresarios franceses, y por Sicco Mansholt, presidente de la comisión del Mercado Común y famoso por haber planteado en la plaza pública el problema.

Ambroise Reux y Sicco Mansholt se enfrentaban pues sobre tales graves y apasionadas cuestiones. El «match», como se diría deportivamente, fue nulo, pero al espectador le sorprendieron y le sugestionaron más las teorías de Sicco Mansholt, que pone en guardia al Mundo entero sobre la desequilibrada carrera actual de la producción industrial, y hace un retrato apocalíptico del albarrera es pe

ORGANIZAR CRECIMI

En el año entre seis millones de habitantes plantea. En tendientes a ampliamente también, dentro de guante de cifras a placer, necesario frenar el demográfico, países a manera mejorar la vida humana tra la con

Pero la cuestión a estos generales iba a desacuerdo en Mansholt pronunciado en el que se ve invecta aire de un árbol plantado calle holandesa de su país esto a ningún ses en los que lución para desarrollo desea ba Mansholt, prevían estas im

Pero no pe

el original político holandés, que se defendió a sí mismo como un agricultor que tiene los pies sobre la tierra, que «haya que detener el crecimiento económico, la expansión industrial». No. Sicco Mansholt, cuyas ideas eran las más nuevas de un debate en el que también participaron una representante comunista y periodistas, cree que lo que hay que hacer para que no se agoten los recursos naturales de materias primas, y los recursos alimenticios, es organizar el crecimiento y encauzarlo hacia otros sectores que no solamente sean «productivos» Así se pueden hacer inversiones en el campo cultural en el de las artes, en el de la organización del tiempo libre. Para buscar una mejor calidad de vida

«De ninguna manera —objetó Ambroise Roux—. Si se detiene el crecimiento económico, no se podrán hacer inversiones en los sectores culturales, y volveremos a la crisis de 1929; paro en masa, hambre, racionamiento», completó, y sostuvo esta tesis a lo largo de todo el debate.

CAPACIDAD DE CREACION

El inspirado político agricultor holandés, actual presidente de la Comisión del Mercado Común, aún mostró su terrible inquietud por la carestía de recursos alimenticios a la que el Mundo podría llegar si no cuida el delicado equilibrio que existe entre el agua de sus ríos, los insectos, los pájaros, los peces, el clima, y la fecundidad de la tierra. Dió cuenta del descenso de la producción alimenticia mundial desde hace unos años. Y, gravemente, planteó dentro de su rica problemática la cuestión del destino de la energía nuclear que se produce, con la que no se sabe qué hacer.

Para el representante de los empresarios franceses, el Mundo tendrá suficiente capacidad de reacción para hacer frente a todos estos males. En el año dos mil, la producción agrícola permitirá alimentar a una población muy superior a la actual. Y habrá suficiente capacidad de reacción contra las contaminaciones, para combatir las cuales la industria está dispuesta ya a crear nuevos complejos de ataque y lucha. La industria, según Ambroise Roux, combatirá así los perjuicios creados por la industria.

Ambos contendientes, corteses e incruentos, se mostraron de acuerdo en que con un dos por cien del producto nacional bruto de las naciones adelantadas se puede luchar y vencer la contaminación caballo de batalla del debate, que atemoriza a Sicco Mansholt y deja condescendiente e inmutable a Ambroise Roux.

¿Se utilizará un dos por cien del producto nacional bruto de las naciones industrializadas para luchar contra la contaminación?, nos preguntamos nosotros ahora en frío, sin apasionamientos de debates ni complicadas cifras a la vista. ¿O se seguirán haciendo sólo inversiones «productivas»?

SE ALQUILA EN GALERIA COMERCIAL SIN TRASPASO

CHATARRERIA

Teléfono 223439

M.E.C.D. 2017

LA JUVENTUD, PRINCIPAL VICTIMA Y CAUSANTE DE LOS ACCIDENTES DE CIRCULACION

Estudio hecho por los Seguros, en Francia

Paris (Efe). — Los jóvenes entre 20 y 25 años de edad son las principales victimas de los accidentes de circulación registrados en Francia, revela un estudio del Centro de documentación e información de Seguros, hecho público en Paris y según en el cual setenta y cinco de cada cien mil jóvenes en ese periodo de edad resultan muertos en accidentes de automóvil.

Por otra parte, son también los jóvenes, entre 18 y 20 años, los que provocan mayor número de accidentes, casi el doble que los protagonizados por conductores de más de treinta años.

Nuevo Gobierno griego

El regente asume la Presidencia y otras tres carteras ministeriales

Nuevo paso soviético para aprobación del pacto relativo a limitación de armas estratégicas

Atenas (Efe-Reuter). — El Gabinete ministerial griego ha presentado hoy su dimisión en pleno al primer ministro, Ghiorghios Papadopoulos, para que éste lleve a cabo una reorganización a fondo, informan fuentes fidedignas.

El día 10 de Julio habían presentado su dimisión el ministro de Obras Públicas, el de Educación y el subsecretario de Economía Nacional encargado de la cartera de Trabajo.

NUEVO GOBIERNO GRIEGO

Atenas (Efe). — Después de celebrarse una reunión del Consejo de ministros, que no estaba prevista, el primer ministro, Papadopoulos, ha anunciado la formación del Gobierno nuevo.

El regente y primer ministro, Georges Papadopoulos, que también retiene las carteras de Defensa, Asuntos Exteriores y Planificación ministerial.

EL PACTO DE LIMITACION DE ARMAS ESTRATEGICAS

Moscú (Efe-Reuter). — La Unión Soviética ha dado un paso adelante en el proceso de ratificación oficial respecto a la aprobación del pacto de limitación de armas estratégicas, firmado en esta capital en el pasado mes de Mayo por el presidente Nixon.

La agencia "Tass" informa hoy que el Presidium del Soviet Supremo (Asamblea legislativa) ha discutido una propuesta del Gobierno de que el pacto fuera ratificado y sometido a las Comisiones de Asuntos Exteriores del Soviet Supremo para su ratificación definitiva.

UN ALEMAN Y CUATRO DANESES PROCESADOS POR OFENSAS A LA BANDERA

Belgrado (Efe). — La agencia oficial yugoslava "Tanjug" anuncia que el fiscal del distrito de Sibenik (Croacia) ha dictado auto de procesamiento contra el ciudadano alemán Minhel Klaus, de 20 años, por ofensas a la bandera de Yugoslavia. Otros cuatro daneses han sido detenidos también por el mismo delito.

Los cinco detenidos derribaron y desgarraron banderas en la noche del 27 al 28, fecha en que se conmemora en Yugoslavia la insurrección popular en la segunda guerra mundial en Croacia.

PROCESOS MASIVOS EN TURQUIA

Estambul (Efe-Reuter). — Comenzó hoy en Estambul el juicio contra 154 personas miembros de la organización prohibida "Frente revolucionario", acusados de actividades subversivas ante un Tribunal militar.

El juicio es el segundo de tales características que se celebra en Turquía desde la promulgación, hace quince meses, de la ley marcial en las once provincias mayores del país bajo la cual se calcula que han sido detenidas unas 2.000 personas acusadas de actividades políticas subversivas.

SUBEN LOS PRECIOS DE LA LUZ Y DEL GAS

París (Efe-Reuter). — Desde mañana los precios del gas y la electricidad subirán en un cuatro por ciento en Francia, según anunció hoy la industria estatal de combustibles.

CONVERSACIONES FINLANDIA-R. D. A.

Hamburgo (Efe). — Durante una hora se entrevistaron hoy las Delegaciones filandesa y germano-oriental en Helsinki, con el fin de establecer plenas relaciones diplomáticas entre ambos paises, informa el corresponsal de la Agencia alemana "DPA" en Estocolmo.

Aunque al final de la reunion no se registraron declaraciones, se supone que el primer contacto oficial de ambas Delegaciones sirvió para que se expresara oficialmente el deseo por ambas partes de un mutuo reconocimiento diplomático.

ELIMINACION DE LOS REDUCTOS TERRORISTAS Y DE LAS «ZONAS PROHIBIDAS» EN EL ULSTER

Todo el ejército británico en Irlanda del Norte participó en la operación destinada a dominar los enclaves del IRA

(Viene de primera página)

nidades católica y protestante para que se sientan libres de la intimidación ejercida hasta ahora por los terroristas. Sobre esta base, el Gobierno británico continuará trabajando para buscar urgentemente una solución política para el Ulster, sobre la que se base un progreso económico que garantice el futuro de sus habitantes».

Dichas palabras fueron pronunciadas esta mañana por William Whitelaw, ministro encargado de Irlanda del Norte, al dar cuenta del éxito de la operación de limpieza llevada a cabo por el Ejército en toda la provincia. El ministro habló desde el cuartel general del Ejército de Irlanda del Norte.

Después de recalcar que desde esta mañana las tropas controlan la totalidad de la provincia, Whitelaw dijo: Creo que todo el mundo se da cuenta del esfuerzo y la paciencia del Gobierno durante los últimos cuatro meses para acabar con el terrorismo, con el mínimo de fuerza. La respuesta a esta paciencia fue el insensato y deliberado asesinato de doce inocentes en el viernes sangriento de Belfast. Esto fue obra del IRA. Al mismo tiempo, ha habido asesinatos en toda la provincia y un estado de ilegalidad permanente, que no podía ser tolerado.

Para poder proteger a los ciudadanos que se mueven dentro de la ley esencial, dijo Whitelaw, se garantiza a las fuerzas de seguridad para moverse por todo Irlanda del Norte. Las operaciones se esta mañana, de las que ya se habían avisado, se han llevado a cabo con esta finalidad. Su propósito ha sido desmantelar las barricadas de ambas comunidads.

LA «OPERACION DE LIMPIEZA»

Belfast (Efe).— Casi la totalidad de los 21.000 soldados británicos estacionados en el Ulster, han tomado parte, poco antes del amanecer, en la operación de limpieza de las áreas prohibidas de Londonderry y Belfast. La acción, perfectamente organizada y apoyada con toda clase de material bélico, ha concluído con éxito. No se han registrado víctimas y ambas comunidades, católica y protestante, están tirando abajo sus barricadas. Las que continúan en pie están siendo demolidas por las tropas.

A las cinco de la madrugada, una hora después del comienzo de la operación, Whitelaw fue informado del avance de las tropas en Londonderry y Belfast. Inmediatamente fue en helicóptero hasta el castillo de Stormont, en Belfast, al cuartel general del Ejército, en Lisburn.

En las afueras de Belfast el Ejército y la Policía dominaban ya por completo las zonas terroristas de Armagh y Lurgan.

Poco después de las cinco de la mañana, el comandante en jefe de las tropas británicas estacionadas en Irlanda del Norte, sir Harry Tuzo, anunciaba la entrada en acción del regimiento de defensa del Ulster, que apoyó al Ejército. El general Tizo anunció que el U.D.R. estará en servicio permanente de emergencia durante un período mínimo de diez días.

En Londonderry, 2.000 soldados (cuatro batallones completos) destruyeron las barricadas que durante casi tres años habían cerrado los barrios católicos del Bogside y Creggan, formando el «Derry libre». Poco antes de comenzar el asalto sonó una sirena desde Creggan, avisando al I.R.A. que comenzaba la operación. Los soldados cortaron el tráfico de la zona central de Londonderry con el resto de la provincia y comenzaron a cachear e interrogar a todos los viandantes.

Inmediatamente se escucharon disparos y algunas explosiones en varias zonas de la ciudad. Al amanecer, un incendio de bastante magnitud iluminaba Londonderry.

Al mismo tiempo, en Belfast, 5.000 soldados invadieron los barrios en los que se oculta el I.R.A., desmantelando barricadas y ocupando puntos estratégicos. Al paso de las tropas, los miembros del U.D.A., asociación protestante para la defensa del Ulster, comenzaron a desmantelar sus propias barricadas. A las siete de la mañana, el Ejército anunció el fin de la operación militar en Belfast, sin casi resistencia y sin perder un sólo soldado.

Ultimas noticias indican que dos personas, un muchacho de dieciséis años y un hombre de veinticinco, ambos civiles, han muerto a consecuencia de los tiroteos producidos esta madrugada en Londonderry.

El Ejército domina también las zonas terroristas situadas en Lurgan, Armagh, Portadown, Coalisland y Dmungnannon.

SEIS MUERTOS AL EXPLOTAR TRES BOMBAS

Belfast (Efe).— Por lo menos seis personas han muerto, entre ellas un niño de ocho años, a consecuencia de la explosión de tres bombas en la localidad de Claudy, en el condado de Londonderry, registradas esta mañana. Los artefactos habían sido colocados en tres automóviles.

Estas son las primeras víctimas en Irlanda del Norte, después de la operación militar de la pasada madrugada, en la que el ejército británico acabó con las zonas prohibidas. En la acción militar en la que intervinieron más de 5.000 soldados, murieron dos civiles.

La policía de Claudy no ha dado más detalles sobre las explosiones.

WILSON PIDE LA RECOGIDA GENERAL DE ARMAS EN EL ULSTER

Londres (Efe).— El «líder» de la oposición en Gran Bretaña, Harold Wilson, ha solicitado hoy al Gobierno que ordene una recogida general de armas en Irlanda del Norte.

Hablando en la Cámara de los Comunes, el jefe del partido laborista dijo que en la provincia debe haber más de 150.000 armas en manos privadas y que todas ellas deberían ser inmediatamente recogidas.

OPTIMISMO EN LA BOLSA DE LONDRES

Londres (Efe).— La Bolsa de Londres abrió hoy la jornada con optimismo, después de conocerse las noticias del éxito de las operaciones militares de limpieza en el Ulster, registrándose alzas casi generalizadas en todos los valores.

A la una de la tarde el índice del «Financial Times» estaba en 504,4, 6,7 puntos por encima del cierre del pasado viernes.

LA SEGURIDAD SOCIAL

Las mejores prestaciones de una Seguridad Social entrañan inevitablemente nuevas fórmulas de aportación solidaria. El Ministerio de Trabajo ofrece asesoramiento sobre el cumplimiento de tales obligaciones a través de sus dependencias provinciales.

Caja Hispana de Previsión
Compañía Capitalizadora S.A.
Fundada en 1929
Domicilio Social: BARCELONA - Lauria, 16-18 y Caspe, 42
EDIFICIO PROPIEDAD DE LA COMPAÑIA
Capital: Ptas. 75.000.000,00
Reservas al 31 de diciembre de 1971: Ptas. 2.302.738.933,21
Títulos de Ahorro amortizados por su valor nominal
Sorteo celebrado el día 31 de Julio de 1972
E. M. G. - P Z. F. - N. S. I. K. O. C.
K. B. Q. M. E. R. - A. F. L. P. H. H.
Capitales pagados por sorteo hasta la fecha: cuatrocientos siete millones, trescientas noventa y nueve mil pesetas (407.39 .000 pesetas).
Oficinas en BURGOS:
Pza. Gral. Primo de Rivera, 6 - Teléfs.: 20 10 43 y 20 14 51

COMIENZA EL JUICIO POR EL ATENTADO CONTRA WALLACE

Washington (Efe). — Protegido por cien policías, ha comparecido hoy ante el jurado Arthur Herman Bremer, acusado de haber disparado contra el gobernador de Alabama, George Wallace, cuando el pasado 15 de Mayo pronunciaba un discurso en su campaña para conseguir la candidatura presidencial del partido demócrata.

La primera fase del juicio, selección de los doce miembros del jurado, duró sólo hora y cuarto. El jurado quedó compuesto este mediodía por seis mujeres y seis hombres, todos de raza blanca.

Rumores de que la organización de racistas blancos "Ku Klux Klan" está preparando un atentado para "hacer justicia por su mano" a Bremer, decidieron al juez, Ralph Powers, a ordenar a más de cien policías y agentes secretos que vigilen el Juzgado de Upper Marlboro, en Maryland, donde se celebra el juicio.

Bremer, que fue detenido inmediatamente después del atentado a Wallace en Laurel (Maryland), no mostraba nerviosismo hoy durante los procedimientos judiciales, a los que asistió sentado entre sus abogados.

Los periodistas y espectadores presentes en el juicio fueron registrados al entrar en la sala y además tuvieron que pasar por detectores de metales, para comprobar que no introducían armas en la sala.

Previamente a la sesión de hoy Bremer, de 21 años de edad, se declaró "no culpable" del atentado a Wallace por "falta de salud mental".

Si en el juicio fuera declarado culpable, podría ser condenado hasta a 123 años de cárcel.

En su alegato inicial, el abogado de Bremer, Bernard Lipsitz, dijo que el acusado "no distingue la diferencia entre la realidad y la fantasía".

El abogado prometió que, a lo largo del juicio, presentará a declarar como testigos a psiquíatras que han llegado a la conclusión de que Bremer "ni siquiera se da cuenta de la diferencia entre la vida y la muerte".

Mientras su abogado hablaba, Bremer, que desde que fue encarcelado se ha dejado crecer la cabellera y la barba, sonreía permanentemente y se mecía en su asiento.

Tras el alegato de apertura del abogado defensor, el fiscal Arthur Marshall hizo proyectar una película tomada por un cámara de televisión en la que se ve claramente a Bremer haciendo los disparos que hirieron a Wallace.

"No es muy frecuente que un jurado tenga la oportunidad de contemplar la ejecución de un crimen", dijo Marshall.

LA SEGURIDAD SOCIAL

Un correcto asesoramiento evitará muchas dificultades y hará más fácil el cumplimiento de las obligaciones de cotización derivadas de la entrada en vigor de la nueva Ley de Seguridad Social, a partir de 1-7-72. No duden en acudir a las dependencias provinciales de las Entidades Gestoras en demanda del mismo.

M.E.C.D. 2017

CERCA DE 600 BARCOS PERMANECEN INACTIVOS EN LOS PUERTOS BRITANICOS

Se teme que la huelga dure otra semana más

Londres (Efe). — Cerca de 600 barcos permanecen anclados e inactivos en los puertos británicos, a causa de la huelga nacional de estibadores, informa la autoridad de los puertos británicos.

En los muelles de Londres hay actualmente 170 buques, 55 en el puerto de Liverpool, y unos 70 en puertos de Escocia, estando el resto distribuído entre los demás puertos de Inglaterra y País de Gales.

Las pérdidas que se estiman por esta huelga son de 1.000 libras esterlinas (2.500 dólares) por barco y día parado, según ha informado la Cámara de comercio naval de Gran Bretaña.

Están sin desembarcar once mil toneladas de uvas procedentes de España, Marruecos y otros puntos; 60.000 cajas de naranjas, 600 toneladas de manzanas australianas y tres barcos de plátanos, entre otros productos.

Según ha informado la Federación de importadores, la mayoría de la fruta fresca se terminará en los mercados británicos en una semana si no se descargan los barcos.

LA HUELGA PORTUARIA DURARA, POSIBLEMENTE, UNA SEMANA MAS

Londres (Efe). — La huelga portuaria, que tiene paralizados los puertos británicos durará toda esta semana y entrará en la próxima, con escasas posibilidades de pronta solución, ha vaticinado el secretario general del Sindicato del Transportes, Jack Jones, al término de las conversaciones celebradas esta tarde sobre dicho problema laboral.

El TIEMPO

Madrid (Cifra). — El Servicio Meteorológico Nacional anuncia para mañana, miércoles, como tiempo probable: Nuboso con chubascos dispersos en el Norte de Galicia, Cantábrico y alto Ebro. Aumento de la nubosidad en el Duero, sistema central y Pirineos, con algún chubasco ocasional a última hora del día. En las demás regiones poco nuboso. Se iniciará un descenso de las temperaturas con vientos de componente Norte en el cuadrante Noroeste, que posteriormente se extenderá al centro.

Temperaturas extremas peninsulares: Máxima, de 38 grados en Sevilla y mínima, de ocho grados en Lugo.

¿HA MUERTO «EL LUTE»?

La pregunta está en la calle en Málaga

Madrid (De nuestra redacción). — «Dicen que ha muerto «El Lute». El rumor, puesto que de rumor se trata, lo recoge hoy «El Sol de España», diario de Málaga, que durante quince días ha concedido amplio espacio a las informaciones en torno a la peripecia de «El Lute». Dice así el periódico malagueño:

Por otra parte está el dato de que indudablemente el forajido se encuentra herido de gravedad. Por nuestra parte no afirmamos el lugar en que lo fue, teniendo en cuenta que el primer tiroteo se desarrolló por la Guardia Civil en la Caja Rural provincial de Cartama, el día 14, y el segundo el día 17, en la barriada de Santa Rosa. Sea en un lugar o en otro, la herida que le produjeron tenía visos muy alarmantes; nosotros pudimos comprobar y lo ilustramos con fotografías los grandes regueros de sangre que aparecían sobre el pavimento en ambos lugares. «El Lute» necesitaba una transfusión de ese líquido vital. También se ha especulado que la herida inferida en el cuerpo de Eleuterio no tenía orificio de salida; hay que tener muy en cuenta que una bala alojada en el cuerpo reviste un peligro inminente de muerte. También existe la posibilidad de que esta herida fuera curada por las mujeres que formaban el clan antes de ser detenidas, puesto que, como se sabe, en uno de los refugios hallados por la Benemérita fueron encontrados vestigios de haber sido tratada alguna persona herida. Tampoco se tiene conocimiento de que haya podido ser curado por facultativo ni practicante.

¿Por qué no puede existir la posibilidad de que haya muerto?

¿Por qué no puede estar enterrado por sus hermanos en el campo?

Por otra parte, siguen las especulaciones de que el famoso «Lute» no llegó a Alcalá de Guadaira. No pudo llegar, si pensamos detenidamente en el estado de sus heridas.

Además, también hay que tener en cuenta que según versiones no confirmadas oficialmente «El Lute» y sus hermanos —si en realidad eran éstos— tomaron el camino de San Pedro Alcántara, por el que llegaron a Ronda; en dicha ciudad robaron un coche de un sastre llamado don José Peña; dicho automóvil lo abandonaron en la carretera Jerez-Sevilla, al advertir un control de la Guardia Civil y, para salvar el mismo, lo burlaron campo a través. Posteriormente, como se sabe, en el puesto de la Cruz Roja del punto conocido por «Hondón», junto a Montecorto, nuevamente se apoderaron de un «Seat 850» propiedad de don Juan García Salinero, cabo de la Policía municipal de la ciudad del Tajo, y capitán de la Cruz Roja. Con él llegaron a Alcalá.

¿Quién asegura esto?

¿Eran «El Lute» y sus hermanos en realidad los que formaban parte de dicha expedición?

Como las investigaciones no han dado resultados positivos, creemos rotundamente que no eran ellos los que llegaron hasta allí, sino enviados especiales que organizaron una espectacular comedia para despistar la vigilancia a que se hallaban sometidos en aquellos críticos momentos, y, mientras, pudieran accionar libremente en algún lugar de nuestra provincia o en la capital, aprovechando las sombras de la noche para refugiarse en un lugar seguro y adecuado para seguir el tratamiento de las graves heridas que sufría nuestro hombre-noticia y su hermano «El Lolo».

SIRIA TAMBIEN PRESCINDIRA DE LOS ASESORES SOVIETICOS

Un periódico cairota pide la unión de los Estados árabes y que utilicen el petróleo como arma contra Israel

El Cairo (Efe-Reuter).—El embajador soviético, Vladimir Vinogradov, y el ministro egipcio de Asuntos Exteriores, Murad Chaleb, han conversado hoy en esta capital sobre los acontecimientos que se han sucedido tras la salida de Egipto de los consejeros militares soviéticos.

Es el primer contacto entre los funcionarios egipcios y el embajador soviético tras el anuncio hecho por Sadat de la retirada de los soviéticos, la semana pasada.

SIRIA HARA LO MISMO QUE EGIPTO

Beirut (Efe-UPI).— Siria seguirá los pasos de Egipto y prescindirá de los asesores militares soviéticos, cuyo número se cifra en unos 600 ó 700, informa el diario libanés «An Nahar».

El diario afirma: «Las autoridades militares libanesas esperan que Siria ponga fin a la presencia de asesores y técnicos militares soviéticos en su territorio, de manera más suave que la puesta en práctica por Anuar El Sadat».

También, según el periódico, la visita que a principios de este mes realizó a Moscú el presidente sirio, Hafez Assad, no tuvo éxito, pues éste rechazó el ofrecimiento soviético de establecer entre los dos países un tratado de amistad semejante al de Rusia y Egipto, basado en la razón de que este último carecía de utilidad, toda vez que la Unión Soviética se negaba a entregar armas a Egipto.

En Damasco no se ha confirmado, hasta ahora, la afirmación del diario.

YASSER ARAFAT SUFRE AGOTAMIENTO

El Cairo (Efe-UPI).—Yasser Arafat, jefe de la organización para la liberación de Palestina, sufre agotamiento y ha sido trasladado a un lugar especial de reposo en Alejandría, según ha anunciado hoy el diario cairota «Al Ahram».

El periódico dice que el presidente Anuar El Sadat ha enviado varios médicos a Arafat. El diagnóstico de éstos ha sido que Arafat sufre agotamiento y necesita reposo.

«Al Ahram» informó que el dirigente guerrillero, que llegó el viernes de Moscú después de una visit de nueve días a la Unión Soviética estuvo hablando con Sadat durante dos horas el sábado por la noche y «revisaron los últimos movimientos de la situación»

La agencia palestina de noticias añade por su parte que la reunión se efectuó sin ayudantes y los dos hombres revisaron la situación política de la zona de Oriente Medio

¿EL PETROLEO COMO ARMA?

El Cairo (Efe-UPI). — El diario cairota "Al Gomhuriya", pide hoy a los Estados árabes que se unan rápidamente y utilicen el petróleo como arma en su lucha contra Israel.

"El mundo dice que no puede hacer nada sin nuestro petróleo, pero nosotros no lo tenemos en nuestras manos, es un arma que los demás utilizan contra nosotros" dice un editorial del periódico. Añade que los países europeos occidentales difieren en muchas cosas pero no en la política respecto al petróleo árabe

SECUESTRO DE OTRO AVION NORTEAMERICANO

Washington (Efe). — Un hombre armado, que ha pedido un millón de dólares y volar a Argelia, ha secuestrado hoy un "DC-8" de la compañía norteamericana "Delta Airlines", con 81 pasajeros a bordo, en vuelo de Detroit (Michigan) a Miami (Florida).

El avión, se encuentra en una pista aislada del aeropuerto internacional de Miami, al parecer, esperando el secuestrador la entrega del dinero.

El secuestro ocurrió pocos minutos antes de aterrizar en el aeropuerto de Miami, al que estuvo sobrevolando hasta que se concedió permiso al piloto para aterrizar. El avión lleva una tripulación de siete personas, de ellas cuatro azafatas.

Hace dos meses, una pareja negra secuestró un avión norteamericano en San Francisco y voló a Argelia con 800.000 dólares que obtuvieron como rescate. El dinero fue devuelto varias semanas después por el Gobierno argelino a la compañía aérea.

HACIA ARGELIA

Miami (Estados Unidos) (Efe). — El avión "DC-8" de la 'Delta Airlines' emprendió hoy vuelo hacia Argelia, después que sus secuestradores recibieran un millón de dólares de rescate por los pasajeros.

Se cree que los secuestradores son más de 10 personas, incluídas varias mujeres. El aparato fue secuestrado en vuelo de Detroit (Michigan) a Miami (Florida).

CONDENA A UN SECUESTRADOR

Nuremberg (Efe) — A siete años de cárcel fueron condenados hoy en esta ciudad los dos ciudadanos checos que secuestraron un avión de las líneas aéreas checas y obligaron a su piloto, tras efectuar varios disparos, a dirigirse a Alemania Federal.

La sentencia es inferior en un año a la pena solicitada por el fiscal contra los mineros checoslovacos Karel Dolezel, de 28 años y Antonin Lerch, de 23, quienes el día 18 de Abril de este año se apoderaron del avión que cubría la línea Praga-Mariennbad poco antes de su aterrizaje en la última ciudad checa.

En el curso de un forcejeo los secuestradores realizaron varios disparos alcanzando uno de ellos al co-piloto del aparato que más tarde aterrizaría en el aeropuerto de Nuremberg.

El Gobierno alemán negó la extradición de los secuestradores formulada por el Gobierno checo, si bien el Tribunal, en su sentencia, no considera las alegaciones de la defensa, en las que se afirmaba que la fuga de los dos mineros obedecía a motivos políticos.

NORMAS SOBRE CESE DE CENTROS DOCENTES NO ESTATALES

Madrid (Logos). - Los Centros docentes no estatales no podrán cesar en sus actividades sin notificarlo a la Delegación provincial del Ministerio de Educación y Ciencia con un año de antelación al comienzo del curso académico en que se pretenda la clausura del Centro.

En el supuesto de que el Centro hubiese sido construído con auxilio de Estado, el Ministerio podrá disponer la prórroga del funcionamiento del Centro hasta tanto quede garantizada la suficiencia de puestos escolares en la población, zona o distrito correspondiente, según Orden que hoy publica el «Boletín Oficial del Estado».

Tres niñas muertas por un rayo

Albacete (Logos). — Las niñas de nueve años, Ana Cotillas Molina, Isabel Cuerda Navarro y Brígida Navarro García resultaron muertas al ser alcanzadas por un rayo cuando estaban en el campo en unión de otras amigas Al sorprenderlas la tormenta se refugiaron en una ermita y, al parecer, una chispa eléctrica cayó sobre la campana del edificio y rebotó al interior matando en el acto a las tres.

Dos nuevos auditores del Tribunal de la Rota en España

Parece que ha sido nombrado fiscal del mismo Tribunal D. Feliciano Gil de las Heras

Ciudad del Vaticano (Efe). El Papa Pablo VI ha nombrado dos nuevos auditores del Tribunal de la Rota, en la Nunciatura Apostólica de España, según informa hoy la Sala de Prensa de la Santa Sede

Se trata de monseñor Celestino Blanco Cordero y de monseñor Antonio Alvarez Fernández, defensor del vínculo y promotor de justicia del mismo Tribunal.

— o —

Según nuestros informes, obtenidos en fuente fidedigna, también ha sido nombrado fiscal de dicho alto Tribunal el canónigo doctoral de la Catedral de Burgos y profesor de la Facultad de Teología, don Feliciano Gil de las Heras

Anticipamos a éste nuestra más cordial enhorabuena por tan honrosa como destacada designación pontificia.

AYUNTAMIENTO DE BURGOS

Hasta el día 22 de Agosto de 1972 a las doce horas podrán presentarse en el Negociado de Contratación de la Secretaría General de este Ayuntamiento, proposiciones para tomar parte en subasta obras alcantarillado Barrio Hospital del Rey, significándose que la apertura de plicas tendrá lugar en el Salón de Sesiones de la Casa Consistorial, a las doce horas del día siguiente.

El tipo de licitación asciende a la cantidad de pesetas 665.726,21.

El pliego de condiciones se halla de manifiesto en dicha dependencia municipal.

Burgos, 31 de Julio de 1972

EL ALCALDE

SEÑORA
NO SE OBSESIONE
LAS REBAJAS DE VERANO
EN
NOVEDADES LEONARDO
Defensores de Oviedo, 9

M.E.C.D. 2017

Anuncios por PALABRAS

Estos anuncios se reciben en nuestra Administración (Calle San Pedro Cardeña. 34. teléfono 207148 y Delegación Vitoria. 13) de NUEVE Y MEDIA de la mañana r UNA Y MEDIA de la tarde y de CUATRO a SEIS Y MEDIA de la tarde. así como en todas las Agencias de publicidad.

PRECIO: 20 pesetas hasta diez palabras Cada palabra más 2 pesetas

Alquileres

ALQUILO máquinas escribir calcular «Crespo» Plaza Alonso Martínez 7 Teléf 205947

SE ALQUILA piso céntrico oficina o vivienda calefacción Informes Tejidos Revilla

SE ALQUILAN o venden amplios almacenes de 400 metros cuadrados en Carretera Estación 45 Razón Casimiro Herrero Alcolea 1. 3.º Aranda de Duero

PISOS alquiler desde 1.500 pesetas Carretera de Villimar Informes. Viviendas Castilla S. A Vitoria 247 1.º Teléfono 220523

SE ALQUILA o vende piso Calle Doña Berenguela número 6 4.º. Cinco habitaciones calefacción individual. exento Verlo de 12 a 3.

ALQUILANSE pisos centriquísimos hostal. oficinas vivienda Alquileres bajos Vitoria. 21.

SE ALQUILA piso amueblado. temporada verano todo nuevo Razón calle Madrid 42. 8.º H 31

ALQUILO piso completamente amueblado. calefacción frigorífico. lavadora etc 2.975. Calle Madrid Teléfono 208633.

SE ALQUILA piso amueblado. Reyes Católicos Informes. teléfono 220770

¡¡ NECESITO !! Piso amplio seis habitaciones céntrico calefacción y agua caliente central. en alquiler. Pagaría 10 000 pesetas.— PRIGO

SE ALQUILAN dos pisos. verano o todo el año zona residencial. muy amplios. todas comodidades con teléfono. Informes. teléfono 16 de Gumiel de Hizán (Burgos)

SE SUBARRIENDA bar. Informes. de 1 a 3. Teléfono 205953

ALQUILO piso amueblado tres habitaciones, cuarto de baño Teléfono 222702

ALQUILO piso, paseo Fuentecillas, 15. duplicado Informes, 5.º, A.

SE ALQUILA piso amueblado. céntrico. Teléfono 202059

ALQUILO piso amueblado. desde Septiembre a Junio inclusive. Padre Silverio, 2, 4.º C.

ALQUILO habitaciones amp' confortables. amigos empleados. pensión completa o sólo dormir Teléf 220986

SE ALQUILAN oficinas en Edificios Monasterio

ALQUILO oficinas propias despacho abogado. aparejador asesor fiscal. gestor etc. en Plaza de San Fernando número 9 Informes teléfono 205349

ALQUILO pisos y locales. Informes, Garaje, Pisones 20 Teléf. 201684

PISOS Avellanos dos tres habitaciones y alcoba, servicios, 1.000 y 1.750 pesetas. AGENCIA PALENCIA.

CARRETERA Logroño, Pérez Platero, Eladio Perlado, San Bruno, San Juan de Ortega, etc.. tres, cuatro habitaciones, baño. algunos calefacción, desde 1.750 pesetas. AGENCIA PALENCIA

LOCALES calle Vitoria, precio según metros; Lavaderos, 165 metros cuadrados, 9.000; Francisco Salinas, nuevos, a 55 pesetas metro cuadrado; Vitoria (Gamonal). 370 metros cuadrados, nuevo, etc. AGENCIA PALENCIA.

VITORIA, frente Deportiva Militar, comodidades, nuevo, 3.200; Trinidad, cinco habitaciones, baño, calefacción carbón, terraza; Sedano, cuatro habitaciones, servicios, teléfono. 2.000. San Francisco. cuatro habitaciones, baño, servicios, algunos muebles. 2.500 mes. AGENCIA PALENCIA.

AVENIDA CID, piso totalmente amueblado; otros en Gamonal. AGENCIA PALENCIA.

QUINTANADUEÑAS. Dos viviendas juntas, huerta 10.000 metros, agua riego y casa, de pozo, pabellones gallineros, árboles frutales, 4.500 pesetas todo. — AGENCIA PALENCIA.

ALQUILO piso amueblado. céntrico, baratísimo; otro, Gamonal, 1.700 pesetas mes. Teléfono 204858.

ALQUILO piso calle Diego Laínez, 5, 4.º, A. Horas. de 9 a 11 y 6 a 8.

ARRIENDO piso amueblado Teléfono 202220. Vitoria, 49. Ultramarinos, Amparo Díez

CASERIO pueblos cercanías Burgos, interesa tomar en arriendo o compra. Escribir, señor Navares. Avenida del Cid, 2, 2.º

PISO amueblado, alquilo. Vitoria, 56, bis. 1.º. Informes, portería.

ALQUILO piso amueblado, cuatro habitaciones. Teléfono 205665

ALQUILO piso amueblado. Melchor Prieto, 16. 3.º. H. Informes, de 4 a 7.

ALQUILO piso amueblado, confortable, huerta. Teléfono 202274.

SE ALQUILA piso, económico, en calle Alfareros. Informes. en el 220375

Automóviles y accesorios

ALQUILER sin conductor, nuevos: Seat 1.450 1.500. 124 850. 600-E y R-8. Morris 1.300 M-G. «Servi Auto» Sanjurjo 9. teléfono 222715

FERIA del vehículo industrial de ocasión Carretera Valladolid kilómetro 4. terminal autobús SEDAS Avda Ruera. Oficina exposición. Vitoria 10 teléfono 203837.

AUTOS BLANCO. Alquiler sin conductor: 600-D. 124 850. nuevos Barriada Illera B 69 Teléfono 220638

COMPRO Citroën 2 HP buen uso Construcciones Metálicas Barriuso Teléfono 204572

VENDO furgoneta Savá «J-4» Andrés Palacios Cojóbar

VENDEMOS 600-D, en buen estado Facilidades pagos. «Hermanos Fuente» Santa Cruz. 22

VENDEMOS, barato. Renault Super 4-L Hermanos Fuente. Santa Cruz. 22.

SE VENDE 600-D. Teléfono 223375

GAMONAL, 228. Vendo varios 600-D. 850. 850-E, 124. 1.500 gasoil y gasolina; R-8. 4-L. 4-F Citroen berlinas y furgonetas; Simcas 1.000 y 900. Grandes facilidades. 12, 18 y 24 meses Revisados y garantizados.

VENDO automóvil Renault 4-L Teléf 224619

SE VENDE coche Simca 1.000. barato. de particular a particular Teléfono 207391

SE VENDE furgoneta Citroen AK 350 kilos a toda prueba Informes. Carrocerías Del Cura Melchor Prieto

AUTOMOVILES alquiler sin conductor, todas marcas. Autos FLEN. Avenida General Vigón. Edificio Otamendi. Teléfono 222949.

CEBALLOS. Alquiler sin conductor todas marcas Precios económicos Por meses desde 5.000 pesetas incluidos kilómetros Calle Avila 8 (paralela Alfareros) Teléfs 207928 — 216176

VENDO coche 1.500, motor Perkins, de particular a particular Toda prueba; o cambio por 4-L. Talleres Calvo. Teléfono 200793.

PARTICULAR. Vendo piso amplio, nuevo, vistas San Francisco. Teléfono 209290.

VENDO Seat 600-D, furgoneta Mercedes gasoil, Citroën Break, furgoneta Volkswagen 8 plazas. Razón Casa Ayala. 205160.

SE VENDE moto «Derbi-49» sport. Calle Aparicio y Ruiz núm 18. Portería.

Colocaciones

SE NECESITA chica para casa buen sueldo Informes Mesón Burgos

SE NECESITA chica de servicio Mercado Norte. puesto número 16 (Pescadería)

NECESITO chica Plaza José Antonio 9 Teléfono 224130

CHICA se necesita para casa Doña Berenguela 8 Tienda

SE OFRECE pintor empapelador Pida muestrarios al teléfono 206368

SE NECESITA conductor carnet primera especial para servicio de línea Automóviles «La Serrana S. A.) Estación de Autobuses taquilla Telf 203460 (Registro O C. 1.739)

NECESITO pintores y empapelador oficiales expertos Razón Nicasio Blanco Bernardino de Obregón. 8, 1.º Huelgas (Teléfono 207854)

SE NECESITA chica Pescados Luci Plaza del Sur número 15

SE NECESITA chica externa. o interna, sepa algo de cocina. Avenida del Cid, 37. 10.º centro. De 6 a 8.

NECESITO chica fija preferible 40-50 años servicios electrificados. caballero solo; no regateo sueldo. Indispensable práctica ordenación casa. Teléfono 206562 Mañanas

PRECISO matrimonio para guardeses. finca Granja del Carmen (Lerma) Teléfono 23 (R. O C. 1.734).

SE NECESITA empleada de hogar para matrimonio solo todo mecanizado. Razón Sanjurjo 9 3.º centro

SE NECESITA pastor en Cardeñuela Riopico Juan Ureta. (R. O. C., 1.770)

PRECISO muchacha o asistenta sepa cocina. con informes. San Julián 7. 3.º, Dcha Teléfono 203181. Por las mañanas

SE PRECISA muchacha preferible sabiendo cocina. Excelente retribución Avda Generalísimo 8, 5.º

SE NECESITA chica. Cardenal Segura. 2. 2.º

SE NECESTAN chicas de 14 a 16 años. para temporada Especiera Burgalesa Francisco Salinas, 57 (R. O. C., núm 1.751).

CHICA para todo con conocimientos de cocina. sueldo a convenir, se necesita en Vitoria 20, 3.º. Dcha.

NECESITO chico 14-15 años Autoservicio Vadillo Plaza Rey San Fernando. 8. Burgos (R. O. C.. 1.782).

SE NECESITA empleada de hogar Concepción. 21. 3.º Izqda.

SE NECESITAN costureras para máquina. Razón Guantes María Isabel. Romancero 7 (R. O. C., 1.778).

MODISTA a domicilio, se necesita Vitoria. 31, primero.

SE NECESITA asistenta. General Mola 18, tercero.

COLOCAMOS señoras y señoritas en la Costa Brava y empleadas de hogar fijas, en Barcelona Sueldos estupendos Informes, Avenida del Cid, 32, 11.º, B. el día 2, miércoles. de 10 a las 12 horas Interesadas, traigan carnet y dos fotografías

SE PRECISA señora de limpieza. Informes, «Bodega Riojana» Teléfono 206184.

SE NECESITA chica fija, para Barcelona y otra para sacar niños, tardes Vitoria 31 1.º

SECRETARIA se necesita, preferible con idiomas Ofertas. escritas, esta Administración (R O C. 1.735)

EL VERANO abre sus puertas La estación ideal. señora para ganar buenos ingresos cómodamente como distribuidora «Avón» Llame al 20 19 56 de Burgos o escriba al apartado 14.875 de Madrid

BARMAN o ayudante, se precisa Buena retribución. «Cafetería Isla» (R. O. C., 1.793)

SE NECESITAN pintores. Residencia Sanitaria. (R. O. C., 1.769).

SE NECESITA pastor a zurrón. Heliodoro Abad. Las Quintanillas (R. O. C., 1.787).

NECESITO agostero. Pablo Terán, Quintanadueñas.

SE OFRECEN señoritas estudiantes, para cuidar niños. Teléfonos 207692 y 205740-512.

SE NECESITA asistenta, de 9 a 5. Madrid, 2 4.º, izquierda.

MATRIMONIO solo necesita muchacha. Presentarse, de 10 a 12 de la mañana, General Mola, 26, 2.º, Dcha.

ASISTENTA se necesita. Informes Bar Villaluenga. Laín Calvo, 20.

SE NECESITA chica. Plaza de la Cruzada, 6, 9.º, D.

GANE hasta 25.000 pesetas mensuales trabajando en su propio domicilio durante horas libres, sin títulos ni conocimientos especiales, con las últimas actividades modernas, las más sencillas, originales y lucrativas del momento. Exito garantizado Solicite información incluyendo cuatro pesetas en sellos de Correos, a «Labor Alba». Ref. 47, calle Enamorados, número 23. Barcelona—13.

SEÑORA para fregadero y limpieza, se precisa en Cafetería Espolón. (R. O. C., 1.416).

NECESITO chica servicio, fija Plaza Cruzada, 14. Novedades Corsetería Mary.

ADMITO dos chicos dormir o pensión completa. Calle Vitoria. 58, 5.º, Izqda.

SE OFRECE mecanógrafa, mucha experiencia. Teléfono205064.

NECESITO asistenta. General Mola 28, 1.º, derecha.

NECESITO conductor, carnet primera, con experiencia carretera. Teléfono 220527 (R. O. C., núm. 1.794).

SE NECESITA acompañante de señora impedida, en jornada nocturna. Teléfono 205672. De 3 a 7

Compras y ventas

COMPRO lana vieja Avenida del Cid Teléfono 223239

VENDO pollas rojas dos y medio meses Teléfono 224727

VENDO dos perros de caza Setter tres años Razón. 223738.

COMPRO lana vieja de colchón a cambio de colchones modernos Llamar teléfono 224337

VENDO semi-remolque de 10 metros, con cisterna de 30.000 litros seminuevo Facilidades Teléfono 720535 Palencia

CEREALES de la Ribera, S L., vende cantidades de maíz híbrido Navarro, superior Teléfono 836030 Cadreita (Navarra)

VENDO perros caza pura raza, año y medio Julián Revenga Tordómar

POR CESE negocio alimentación, vendo estanterías, báscula, nevera y otros elementos, en buenas condiciones. Informes. Agencia Conde plaza Alonso Martínez, 7, A. 3.º, derecha teléfono 207942.

VENDO perras perdigueras e irlandesa caza Procurador número 9.

VENDO mostrador, frigorífico, cafetera, molinillo bar, seminuevos. Teléfono 205890.

ESTANTERIAS metálicas Teléfono 203837

VENDO aparatos Instituto de belleza, seminuevos. Teléfono 204255 — 200436.

VENDO motor Lister Diesa, 20 CV, propio para trilladora. Hermanos De la Fuente. Villacienzo.

COMPRARIA perro cazando bien. Teléfono 203633. 5 a 7 tardes.

Enseñanzas

SE DAN CLASES de bachiller elemental superior a partir de las seis tarde Llamar teléfono 205840-748

INGLES nativos. titulados mejor de Burgos Intensivos cursos Teléfono 208572

C.E.C.— Comienzo nuevos grupos Agosto: Bachiller completo (Ciencias Letras) C O U Aparejadores. O P Profesores especializados cada asignatura Grupos cinco alumnos Garantía — Llana Afuera 8 3.º 209531

PROFESORA de francés da clases Llamar tardes al 208122

LATIN y bachiller elemental Teléfono 206011

MAGISTERIO. C.O.U.. 6.º, 5.º, 4.º Ciencias. Letras, Francés Vitoria. 57, 1.º — 222876

UNIVERSITARIA de Ciencias da clase de Bachiller e Inglés Teléfono 205840 - 748

LICENCIADOS en Matemáticas dan clases particulares. Razón teléfono 224096

CURSILLOS intensivos verano Bachillerato elemental Cultura general. Cálculo Contabilidad. Correspondencia. Academia Centro.

ULTIMA convocatoria del Ministerio de Educación y Ciencia para la obtensión en un solo examen del título de Graduado Escolar. (Equivalente a los cuatro cursos y reválida). Graduado Escolar Bachiller Elemental Informes, teléfonos 207910 y 205266 Burgos

SE DAN CLASES particulares primaria y bachiller. Llamar al teléfono 207473

DOY CLASES de Francés y Bachiller elemental. Sanz Pastor 12. 2.º derecha

OPOSICIONES Ministerios. Correos, Taquigrafía, Mecanografía Secretariado Academia Centro.

DOY CLASES particulares Bachillerato de Ciencias y similares. Teléfono 205067. Llamar tardes.

FRANCES nativo, diplomado Universidad, da clases. Seriedad. Experiencia. Pedagogía moderna. Teléf. 207595.

CLASES particulares Matemáticas, Física, Química. Calle Manuel de la Cuesta, 3, 2.º. A.

PROFESOR da clases Básica, Bachiller y Francés. Teléf. 203249. Plaza de la Cruzada 6, 5.º. C.

Fincas

MASEGOSA. Pisos para habitar y próxima entrega Cuatro habitaciones exteriores Soleadísimos Mínima entrada Facilidades quince años Informes Vitoria. 142. Teléf 224133

VENTA de viviendas subvencionadas Avenida Eladio Perlado portal número 4 (Capiscol) Desde 230 000 pesetas Cuatro habitaciones Construcciones Sánchez y García

SE VENDE piso económico en calle Santa Clara muy soleado Teléfono 207500

PISO vendo Alhóndiga 13, 4.º. Cuatro amplias habitaciones, calefacción Razón en el mismo.

SE VENDE piso. Avenida del Cid 76. 4.º A. Sin gastos

VENDO piso económico Fray Esteban de Villa. 6. Puerta 23.

VENDO piso en Francisco Sarmiento 6. 2.º, D. Teléfono 221723

VENDO llave en mano. magníficos pisos subvencionados Calefacción soleados mejor zona Gamonal urbanizana Grandes facilidades Informes Francisco Grandmontagne 6 1.º F

AGENCIA «FIROGA» Pisos locales alquileres traspasos — Oficinas Vitoria 59 Teléfono 221740 220271

CONSTRUCCIONES González Alonso Venta pisos calefacción central, protección oficial enchapados seligrafiado hasta el techo en baño y cocina Gastos reducidísimos Informes Francisco Grandmontagne 21 obra Vitoria. 115. oficina Telf 222374.

VENDO piso económico tres habitaciones, baño completo Teléfono 204678

PISOS 3-4 dormitorios, salón calefacción y agua caliente central. Exentos facilidades hasta 15 años Edificio Santa Clara 46-48 «Incofisa» Almirante Bonifaz 3

SE VENDEN locales exentos desde 100 metros cuadrados a 2.000 metros cuadrados Razón teléfono 200438

VENTA de pisos y lonjas en Vía de Empalme Construcciones Serrano

VENDO piso cuarto de cinco habitaciones, cocina y aseo Precio. 300 000 pesetas con facilidades Informes Francisco Grandmontagne número 17 Portería

VENDO piso sexto, céntrico a estrenar en calle Trinas Cuatro habitaciones cocina y aseo muy buen precio y grandes facilidades. Informes calle Villarcayo 8 1.º Izqda

VENDO piso Avenida del Crucero Primero portal 5.º letra A

VENDO espléndidos pisos llave en mano alicatados hasta el techo exentos con facilidades Emperador 17 Tardes

OCASION Vendo casa libre de planta y piso con garaje patio y local Razón teléfono 224191

SE VENDE piso en calle Vitoria muy céntrico. apto oficinas 300 metros cuadrados Razón esta Administración

VENDO 6.º piso céntrico, 7 habitaciones, dos baños, calefacción y agua caliente central. Facilidades. Razón Portería Héroes División Azul, 3

Anuncios por PALABRAS

Estos anuncios se reciben en nuestra Administración (Calle San Pedro Cardeña, 34, teléfono 207148 y Delegación, Vitoria, 13) de NUEVE Y MEDIA de la mañana a UNA Y MEDIA de la tarde y de CUATRO a SEIS Y MEDIA de la tarde, así como en todas las Agencias de publicidad.

PRECIO: 20 pesetas hasta diez palabras. Cada palabra más 2 pesetas

SE VENDE piso nuevo. Vitoria, 177, 10.º, C. Informes en el mismo.

FIROGA.— Piso lujo calle El Carmen, siete habitaciones con armarios empotrados, dos baños y aseo servicio. Facilidades.

FIROGA.— Piso lujo Benito Gutiérrez, inco habitaciones, dos baños, gran terraza. Facilidades.

FIROGA.— Piso lujo Aparicio y Ruiz, cuatro habitaciones, cuarto de baño, terraza. Facilidades.

FIROGA.— Plaza doctor Albiñana, pisos lujo, cinco-seis habitaciones, dos baños, cocina con armarios, frigorífico y lavadora. Magnífica orientación.

FIROGA.— Piso lujo calle Vitoria, edificio Beyre Banco España, salita, gran salón, tres dormitorios, cocina amueblada, dos baños, habitación y aseo servicio. Exento.

FIROGA.— Piso Avenida General Sanjurjo, 115 metros útiles, gran salón, tres dormitorios, cuarto de baño y aseo servicio. Ascensor hasta garaje. Facilidades.

FIROGA.— Piso centriquísimo calle Cardenal Benlloch, cuatro habitaciones, cocina y baño. Calefacción individual.

FIROGA.— Piso calle Clunia, cinco habitaciones, dos cuartos de baño, calefacción y agua caliente centrales. Exento.

FIROGA.— Piso Santa Clara, nuevo, cinco habitaciones. Exento contribución. Facilidades.

FIROGA.— Pisos Santa Cruz, nuevos, cuatro-cinco habitaciones, calefacción central.

FIROGA.— Dos pisos calle Tesorera, económicos, reducidos gastos de comunidad.

FIROGA.— Piso Vitoria 115, cinco habitaciones, calefacción central, con facilidades.

FIROGA.— Piso San Agustín, servicios centrales, exento, cuatro habitaciones. Facilidades.

FIROGA.— Pisos Avenida del Cid, 88, cuatro habitaciones, baño y aseo. Calefacción central.

FIROGA.— Viviendas subvencionadas, magnífica situación, orientación ideal, cuatro habitaciones, amplia cocina de carbón, baño completo, parquet, alicatados cocina y baño completos. Precios totales, 285.000 y 300.000 pesetas. Facilidades.

FIROGA.— Calle Vitoria, pisos cuatro y cinco habitaciones, calefacción central, perfectamente acabados. Precios, 275.000, 325.000 y 425.000. Muchas facilidades.

FIROGA.—Paseo Fuentecillas, pisos precio promoción. Cuatro-cinco habitaciones. Exentos. Facilidades hasta doce años.

FIROGA. — Entreplantas edificio Puente Gasset, 115 metros cuadrados, propio oficinas.

FIROGA.— Locales superficies, hasta 1.400 Santa Cruz, distintas metros cuadrados. Exentos.

FIROGA.— Locales edificio Puente Gasset, 60, 110, 150, hasta 600 metros. Ideales cafetería, alimentación, exposición, etcétera.

FIROGA.— Locales Avenida General Vigón. 120, 170 y 180 metros.

FIROGA.— Locales Obispo Castro, de 300 y 600 metros cuadrados.

FIROGA.—Locales Arzobispo Pérez Platero, 103 y 208 metros cuadrados.

FIROGA.—Locales Eladio Perlado, varios 100 metros, naves 350 ó 700 metros.

FIROGA.—Locales plaza y calle San Bruno, distintas superficies. Naves hasta 2.000 metros.

FIROGA. — Locales Avenida Valencia, 50, 100, 150, hasta 1.500 metros.

FIROGA.— Local Avenida del Cid, 150 metros cuadrados. Facilidades.

FIROGA.— Local Francisco Grandmontagne, 610 metros, situación futura gran zona comercial Gamonal.

FIROGA.— Locales Pedro Alfaro, pasada iglesia Gamonal, varias superficies, muy económicos.

FIROGA.—Local carretera Logroño, primer tramo, 100 metros, altura suficiente para doblar.

VENDO pisos desde 300.000 Muchas facilidades Exentos Informes, Pisones número 20 Garaje.

FIROGA.— Local Santa Clara, 260 metros, nueva edificación, exento contribución.

FIROGA.— Locales y pabellón calle Casa la Vega, de 1.300 metros. Exento.

FIROGA.—Sótanos propios garajes, otros usos, varias superficies, hasta de 2.000 metros.

FIROGA.— Terreno carretera Madrid, término Villagonzalo, 5.000 metros cuadrados, 40 de fachada, para inmediata construcción de pabellones industriales.

FIROGA.— Bar, moderna instalación, calle Madrid, 8 metros de barra. Venta, traspaso o alquiler.

FIROGA. — Solicítenos información Agencia Inmobiliaria. Oficinas, Vitoria, 59. Teléfonos, 221746 — 220271.

LOCAL vendo, barato. 1.500 metros cuadrados, con entradas por calle Vitoria y carretera de Poza. Facilidades de pago, con portones metálicos, instalación de oficinas, agua y luz. «Joya». San Francisco, letra E, bajo.

VENDO piso cinco amplias habitaciones. San Pedro Cardeña, 94, 1.º, B.

CONSTRUCCIONES «BU-BI». — Venta de pisos llave en mano y pisos en fase de construcción. La mejor situación de calle Vitoria. Mínima entrada inicial, resto a convenir. Grandes facilidades. Informes, calle Vitoria 175 1.º C.

VENDO o alquilo piso Informes, Pisones, 21, segundo.

VENDO pabellón 1.900 metros cuadrados, con oficinas, viviendas almacén situado en carretera general Madrid Irún propio cualquier negocio Informes teléfono 201312

¡**ELEGANTISIMAS** viviendas! con calefacción y agua caliente centrales, dos baños señores y otro servicio; cuatro, cinco, seis habitaciones; salón grande; algunos con garaje particular. Paseo de la Isla (Edificio Firestone); Avenida Sanjurjo (Puente Gasset); Aparicio y Ruiz; Avenida del Cid (Feigón); Héroes División Azul (Casa Blanco); Avenida Santa Bárbara; Santa Clara, etc.; Precios muy razonables. Facilidades grandes.— AGENCIA PALENCIA. Plaza Calvo Sotelo, 6.

CHALETS. Paseo Pisones y San Francisco, siete habitaciones, dos baños, cocina, calefacción carbón, huerta-jardín, 750.000, 850.000. Facilidades. ¡Viva independiente, sin vecinos! AGENCIA PALENCIA.

PISOS, Avellanos, Laín Calvo; dos, tres, cuatro habitaciones, servicios, 75.000, 175.000, 270.000 pesetas. Facilidades, mejor que en renta.— AGENCIA PALENCIA.

¡¡ **COMERCIANTES** !! Casa completa, plaza Mayor, instalado comercio en todas las plantas, esquina a otra calle paso obligado, grandes escaparates, vendo por herencia. Escrituras en regla Facilidades. Informo a interesados.— AGENCIA PALENCIA.

LAREDO, vendo piso, totalmente amueblado, tres dormitorios y salón. 325.000. Buenas facilidades. AGENCIA PALENCIA.

LOCALES comerciales, plaza Mayor, avenida Cid, Vitoria, San Francisco, otras calles. Industriales en varias zonas Burgos. AGENCIA PALENCIA.

GRANJAS cerdos y gallineros, varias, 9 y 20 kilómetros Burgos, con fincas. AGENCIA PALENCIA.

MOLINO con salto de agua, cauce 300 metros, muchos chopos, varias fincas, casa vivienda, almacenes, cochera, etc. pueblo Burgos, 650.000 pesetas. AGENCIA PALENCIA.

FINCA ganadera, cuadras 125 chotos, cochineras 600 cerdos, tenadas 500 ovejas, casa señores, cuatro casas obreros; luz, teléfono, 200 hectáreas cultivo variado, agua fuente cinco litros segundo, para regar 12 Ha., barato.— AGENCIA PALENCIA.

VIVIENDAS muy baratas, con calefacción carbón y eléctrica, nuevas, disponemos, en muy buenos sitios y con mucho sol, todas facilidades pago.. (Entregamos nota detallada). AGENCIA PALENCIA.

¡¡ **CAPITALISTAS** !! Finca rústica 344 hectáreas, proyecto transformación aprobado, concesión de agua 206 litros segundo, continuo por 99 años, empezando éste, provincia Badajoz. También se vende por parcelas, con mismos derechos, toda llana. AGENCIA PALENCIA.

NEGOCIOS montados vendo; bar, buen sitio, todos enseres seminuevos; hostal, 25 camas, comedor, todos enseres, cuatro pisos; barmesón, bonito, montado, enseres negocio. ¡Infórmese si está interesado! AGENCIA PALENCIA.

VIVIENDAS estrenar cuatro habitaciones, cocina, baño, calefacción, exentas contribución. ¿Facilidades? Las que desee, entregando solamente 14.000 pesetas. En Francisco Salinas, 48, 2.º, B, enseñan y AGENCIA PALENCIA.

SE VENDE piso económico. Casillas, 7 Razón Santa Clara 15 3.º

VENDO piso primero. Alhóndiga, 15. Habitación 3. Mañanas.

VENDO solar 10.000 metros 2.500 construídos en pabellones y dos viviendas dentro casco capital Informes teléfono 204117

VENDO, llave en mano, magníficos pisos subvencionados, soleados. Calefacción individual carbón. Portero eléctrico, mejor zona Gamonal urbanizado. Grandes facilidades. Informe, Francisco Grandmontagne, 6, 1.º, F.

ARRANZ ACINAS ofrece una serie completa de viviendas en la ciudad. Inmejorable calidad, precios muy interesantes. Informes, plaza de la Cruzada, 1.

SUBVENCIONADAS. Gran variedad de viviendas sociales. Excelente construcción y acabado. ARRANZ ACINAS.

PISO vendo, seis habitaciones calefacción individual, dos terrazas, ideal para pensión. Rey Don Pedro, 54.

MAGNIFICO piso. Aparicio y Ruiz, 5. Alquiler o venta. Buenas condiciones. Razón, portería.

VENDO piso en Fray Esteban de Villa. Tres habitaciones, cocina y baño. Llamar, teléfono 209203.

VENDO o cambio bar por vivienda céntrica. Informes esta Administración.

VENDO piso pequeño, nuevo, céntrico. Facilidades. Cabestreros, 7, 3.º, C.

VENDO, por traslado, piso totalmente reformado, 100 metros cuadrados, baño completo, soleado. Almirante Bonifaz, 6, 2.º. Informes, teléfono 204603.

VENDO piso. Informes. Concepción, 4, 5.º, B.

Ganados y aperos

VENDO trilladora Ajuria Servicio de Motores Piva Teléfono 10 Gallo Villalvilla de Burgos

VENDO atadora «Alpuema», en buen uso. Lucas Cárcamo Barrio Castildelgado.

VENDO segadora atadora, para tractor, con todas las ruedas de goma, marca León, seminueva y una sembradora, también para tractor, bien de precio. Santos Irujo. Andosilla (Navarra). Telf. 674037.

VENDO trilladora «Ajuria» 80-R y atadora «Alpuema», seminuevas. Angel Pérez. Villalba Quintana. Logroño.

VENDO cerdos y cerdas reproductores, seleccionados, todas edades. Teléfonos 201415 y 204824. Granja Lourdes.

Huéspedes

ALQUILO camas. Plaza Alonso Martínez, 9, 1.º

HABITACION dos camas, mes de Agosto, señoritas. Informes Nueva Avenida de Madrid número 10 8.º B.

ALQUILO habitaciones en Santander, con derecho cocina. Teléfono 273730. Santander.

PENSION completa o dormir. Plaza Vega, 27, entresuelo, izquierda

DOY CAMAS dormir 35 pesetas; pensión completa y cama, 90 pesetas. Habitación de una o dos personas, fijos. Puebla, 2, 3.º

HABITACION céntrica, confortable, teléfono, pensión completa. Sanjurjo, 9, 1.º, derecha.

PENSION o sólo dormir, calle Madrid, 36, 2.º izquierda.

CEDO habitación dos camas, céntrico. Informes, teléfono 200981.

SE DAN camas dormir. Doña Berenguela, 4, 1.º, D.

Muebles

VENDO dormitorio matrimonio. Alhóndiga, 19. Informes portero.

Pérdidas

PERDIDA sortija, día 15, frente Correos, calle San Pablo. Gratificaré entrega. Conchita Pérez Nuestra Señora de Fátima, 1, 1.º, teléfono 220118.

HALLAZGO perro de caza. Informes, teléfono 201438.

PERDIDA perra caza Setter, blanca con mancha roja. Avisar calle San José, 5, 1.º, centro.

Televisores

SERVICIO técnico «Marconi» Reparación televisores todas marcas Radio Caracas. Calzadas 18 Telf 221529

LABORATORIOS «Tele-Color» repara su televisor con plena garantía en el día Calle Emperador número 24 Teléfono 203879

TELEVISORES 19», último modelo extraplano UHF licencia americana, con voltímetro y mesa, todo 16.000 pesetas Diez días prueba sin compromiso Ventas a plazos Garantía absoluta seis meses «Comercial Velo Moto» Calera número 10

REPARACION televisores todas marcas Servicio urgente antenas Servicio técnico Wernes Radio TV Caracas Calzadas 18 Teléfono 221529 Burgos y Plaza Generalísimo, 18 Villadiego

REPAREN en taller Inválidos Civiles su televisor, radio, transistor Puebla 21 - 204693

REPARACION televisores todas marcas. Servicio urgente domicilio. Teléfs. 201986 — 220294.

Traspasos

LOCAL céntrico se traspasa. Razón, teléfono 202439.

SE TRASPASA local de 100 metros cuadrados. Condiciones inmejorables. Teléf. 220562 De 9 a 1 y de 4 a 7.

TRASPASO comestibles Mariscal Cardenal Segura, 19.

DESPACHO PAN Calera, pegando San Pablo, 45 metros cuadrados también otros negocios, Renta actual 950 pesetas. AGENCIA PALENCIA.

MESAS DE JUEGO «tragaperras», chapolines, billares, futbolines, etc. Local 170 metros cuadrados, mucho negocio, imposible atender. También local sólo, cualquier negocio, mejor bar. AGENCIA PALENCIA.

ALIMENTACION, charcutería, carnicería, todo junto mismo local, enseres todos, bonito local dos puertas, 400.000 renta 3.500, zona Vadillos, buena clientela.— AGENCIA PALENCIA.

BAR nuevo mejor calle, céntrico, cedo, por enfermedad, razonable precio. Facilidades. AGENCIA PALENCIA.

GALERIAS «La Inmaculada», Gamonal, cedemos en renta varios locales diferentes negocios toda obra hecha; entre otros, bar-restaurante, peluquería señora con enseres, carnicería, charcutería, etcétera. Es mejor que los vea allí mismo, preguntando por el guarda. AGENCIA PALENCIA.

¡¡ **HOTELEROS** !! Carretera general Madrid-Irún, cerca de Burgos, vendo complejo totalmente instalado y con mucha clientela. Bar-restaurante, asadero de chuletas, aparcamiento particular, juegos para niños cerrado, habitaciones, montado todo caprichosamente (es mejor verlo). Grandes facilidades pago. Solamente interesados. AGENCIA PALENCIA.

TRASPASO tienda ultramarinos, poca renta. Razón, calle Santa Ana, núm. 21, entresuelo.

Varios

SEGURO obligatorio de accidentes de trabajo. Mutua Patronal. Espolón, 20. Burgos.

CAMBIAMOS su lana usada por colchón Flex. Teléfono 222539. San Juan de Ortega, 20. Capiscol.

OFFSET

y toda clase de trabajos tipográficos, en TALLERES GRAFICOS «Diario de Burgos». Calle San Pedro Cardeña, 34, teléfono 207358 y «Papelería Tagra», calle Vitoria, 13, teléfono 202852.

FOTOGRABADOS Confección rápida, TALLERES GRAFICOS «Diario de Burgos». Precios ventajosos. Calle San Pedro Cardeña, 34, teléfono 207358 y «Papelería Tagra». Vitoria, 13, teléfono 202852.

IMPRESOS comerciales, cartas timbradas, tarjetas de visita, invitaciones, prospectos de propaganda, etc., TALLERES GRAFICOS «Diario de Burgos», calle San Pedro Cardeña, 34, teléfono 207358 y «Papelería Tagra», calle Vitoria, 13, teléfono 202852

Trabajos de calidad: *Talleres Gráficos* **DIARIO DE BURGOS**

M.E.C.D. 2017

nuestra PROVINCIA

SEDANO

PREMIO

Nuestro pueblo está viviendo, aún con la natural alegría que le ha producido el premio adjudicado en el último concurso de embellecimiento, no por su cuantía económica sino por lo que significa de contribución para convertir en realidad ese apelativo de «pueblo más limpio de nuestra provincia»

FIESTAS

Con el fin de dar más esplendor a los juegos florales convocados por don Conrado Blanco para cada partido judicial, se celebrarán los días 5 y 6 del próximo mes de Agosto fiestas especiales que contarán en su desarrollo con la presencia animadora de los veraneantes, cuyo número se encuentra en estas fechas en su punto máximo.

La Comisión organizadora de estos festejos acordó proclamar «reina» de los mismos a María Jesús García Andrés y damas de honor a Paquita Espinosa, Beatriz Echevarría, Amelia Fernández, Maribel Parra, Cristina García y Conchi de la Iglesia. Bonito ramo para ésta que, según un amigo mío debiera llamarse Fiesta de la Flor.

El programa de actos se anunciará oportunamente y esperamos que la compañía del sol de Agosto y el retraso de las faenas del campo sean puntos a favor a la hora de calibrar su brillantez.

RELEVO

Ha tomado posesión de su cargo el sargento de la Comandancia de Sedano, don Patricio Toral Miguel, procedente de Fuentes de León (Badajoz) y que ha sustituído a don Florencio Ortega Lamo, destinado por la superioridad al cuartel de Huelgas (Burgos). A ambos les deseamos, de verdad, los mejores éxitos en sus nuevos cargos.

PESCA

Con el mes de Julio termina en los cotos de nuestros ríos la temporada hábil para la pesca del cangrejo. Ultimamente y gracias a la mejoría del tiempo, las cosas han resultado bastante mejor de lo que se pensaba y, en ocasiones, incluso se ha llegado a conseguir el cupo de las diez docenas permitidas. A esperar por tanto un año más para la práctica de este bello deporte o a practicarlo durante los días que quedan en las zonas libres.

El corresponsal

LA SEGURIDAD SOCIAL

No debe existir preocupación ante la forma de cotizar a la Seguridad Social establecida por la nueva Ley, las Entidades Gestoras a través de las dependencias provinciales ofrecen asesoramiento

CRONICA DE PAMPLIEGA

Las pampliegueños siempre hemos sido callados y sufridos ante las adversidades de la vida, pero constantes hasta conseguir aquello en que depositamos nuestra fe, en todo lo que sea el bien de nuestro pueblo y de nuestros convecinos. Llevamos ya tres años desde que las aguas del hermoso río Arlanzón fueron contaminadas, tres años que tuvimos que privarnos del baño en sus aguas, de su bebida, de su pesca, del descanso en sus márgenes, por los olores, tres años teniendo que ir a por agua potable a los pueblos vecinos, en verano e invierno y un año que una cisterna de Burgos nos trae un viaje de agua potable semanalmente. Pero este año ha sido grande nuestra alegría al ver a nuestro querido Arlanzón sin olores, con barbos y truchas, así como sus famosos cangrejos, parece que presume con esta vida nueva y digo presume porque sus márgenes están llenas de bañistas alegres y contentos de verle nuevamente vivo. Que distinto fue el espectáculo triste hace tres años, ver toneladas de barbos, truchas y cangrejos muertos, ahora nuevamente nos ha dado alegría y todos estamos llenos de satisfacción al ver nadar a los barbos, pues se da como noticia que el señor Manrique, gran pescador de caña, lleva capturados más de cien kilógramos de barbos, algunos de ellos de un peso de dos kilógramos.

Por todo esto estamos de enhorabuena y damos las gracias a nuestras autoridades provinciales y municipales que tanto se han preocupado por una solución, así como al Todopoderoso que con las abundantes lluvias de este año ha logrado purificar las aguas y márgenes del río y bendecir nuestros campos que presentan el presagio de una buena cosecha.

VERANEANTES

Este año está más animado que nunca y todo es debido al buen estado del río, pues ha corrido la noticia como la pólvora y es el año que mayor número de veraneantes ha conseguido sumar Pampliega. Desde estas líneas les damos a todos la bienvenida y les deseamos unas felices vacaciones entre nosotros.

NOMBRAMIENTO

En Consejo de ministros ha sido nombrado vicepresidente adjunto de la Comisión, uno de los hijos predilectos de Pampliega, don Esteban Martín Sicilia Es una satisfacción para los pampliagueños ver cómo sus hijos triunfan. Vaya para don Esteban la más cariñosa felicitación de todos.

NUEVA CENTRAL DE TELEFONOS

Días pasados la Compañía Telefónica Nacional de Espyaña publicaba en la Prensa que Pampliega será muy en breve uno de los pocos pueblos de la provincia que contará con un moderno centro de automatización telefónica con el resto de España. Desde estas líneas deseamos a la Compañía llegue a feliz término lo proyectado.

TOMA DE POSESION

El pasado día 17 de Julio tomó posesión de su cargo el nuevo jefe de línea de la Guardia Civil, al que deseamos una grata estancia entre los pampliagueños y su comarca haciendo votos para su feliz servicio en toda la línea.

CONCENTRACION PARCELARIA

El Ayuntamiento y la Hermandad siguiendo la línea de buscar el bien del pueblo, después de unas series de entrevistas y correspondencia con el Ministerio de Agricultura y Concentración Parcelaria, han conseguido que para el próximo mes de Septiembre continúen los trabajos de la concentración parcelaria que en 1956 fueron por causas ajenas a nuestra voluntad suspendidos, noticia esta que ha sido acogida con gran alegría por los agricultores, debido a la necesidad tan grande que es la Concentración Parcelaria para hoy día conseguir una agricultura más rentable paralela a las necesidades de la vida y así seguir las directrices marcadas por el Estado.

Pampliagueños, estamos de enhorabuena porque si la ley de vida nos privó de aquellos famosos mercados que tanto nombre dieron a Pampliega, hoy la vida moderna hace que vuelva a ser importante, por la situación geográfica en que se encuentra situada, al ser el centro de una gran comarca y porque poco a poco se van consiguiendo cosas tan importantes como sus laderas con la repoblación de pinos, las riberas del Arlanzón repobladas de chopos, la nueva traída de aguas potables, su red de desagües, su asfaltado de calles y su gran Tele-Club comarcal, donde hoy reúne todas comodidas y servicos: bar, cine, biblioteca y discoteca, esto conseguido con la ayuda de todos los socios que cada uno va aportando su grano de arena para hacerle acogedor y merecedor a su condición de comarcal. En premio a esta labor el día 16 pasado y con asistencia del señor Arévalo, se celebró el "Día del Tele-Club" con toda solemnidad, asistiendo todos los socios a la santa misa, que fue cantada por el coro de este Tele-Club y a continuación se obsequió a todos los asistentes con una copa de vino español. El señor Arévalo pronunció unas palabras, felicitando a todos y especialmente a la Junta, ya que dijo que era uno de los primeros en funcionamiento de la provincia y que esto es la principal misión de estos centros, dijo también refiriéndose a los socios y asistentes, que no sólo es la Junta la que lo tiene que hacer, esto que es de todos es también labor de todos.

Guía médica

José Luis Rica Rica
TOCOGINECOLOGO
Consulta, de 12 a 2 y de 4 a 6
Vitoria 21. 1.º
Teléfono 201865

S. IÑIGO
OCULISTA
Consulta de 11 a 2 y de 5 a 7
Lain Calvo. 17 1.º Tf. 209923

Alonso Bañuelos
OFTALMOLOGO
Espolón. 2 Teléfono 209349

MIGUEL CAMPO
TOCOGINECOLOGIA
Del Igualatorio Médico Colegial
Edificio EDINCO despacho 406 – Vitoria 17 Tf 205207

Rodrigo de Sebastián
José M.ª de Sebastián
MEDICOS
ANALISIS CLINICOS
Vitoria, 46. 4.º D
(Edificio Gasset)
Teléfono 203789

Jerónimo Iglesias
MEDICO DENTISTA
RAYOS X
Vitoria 141 1.º Juan XXIII

Ramón Llorente
Traumatología. Huesos y Articulaciones
Consulta de 12.30 a 2,30
Quelpo de Llano 2. 4.º, izquierda (frente Establecimientos Campo) Teléfonos 203900 y 204781 y Clínica de San Juan de Dios de 4 a 5,30

José Llorente
ESPECIALISTA EN NIÑOS
RAYOS X
Pediatría y puericultura
Avenida Sanjurjo 89 1.º C
Consulta
de 3 a 4 y horas a convenir
Teléfonos 203900 y 201594

Jesús Llorente
ESPECIALISTA EN NIÑOS
RAYOS X
Pediatría y puericultura
Igualatorio Médico Colegial
Consulta de 12.30 a 2
Teléfonos 203900 y 201594
Avenida Sanjurjo 89 1.º C

DR. MOVELLA C.
Neuropsiquiatría
Electroencefalografía
Horas concertadas
Avenida Reyes Católicos 8
(Edificio Para) 1.º C
Teléfono 224922

A. GOMEZ LOPEZ
CORAZON Y PULMON
Del Hospital Militar
San Cosme 2 3.º derecha
Teléfono 205590

V. MATEOS OTERO
CIRUGIA GENERAL
Traumatología y ortopedia
Consu de 4 a 6 Horas concertadas excepto sábados
Avenida del Cid 8 2.º
Teléfono 206453

Jesús Buitrago Morote
CARDIOLOGO
Clínica de San Juan de Dios
seis tarde

R. PLASENCIA
OFTALMOLOGO
Consulta de 5 a 7 excepto sábados
Avda Reyes Católicos 10 2.º C – Teléf 224957

H. Urbano Terrón
TRAUMATOLOGIA HUESOS Y ARTICULACIONES
Consulta de 12 a 2
y horas concertadas
Pza de la Cruzada 1 8.º B
Teléfonos 209819 y 202774

Abelardo Carazo
MATERNOLOGO DEL ESTADO
PARTOS Y GINECOLOGIA
Vitoria 81 Teléfono 203591

A. LOPEZ GOMEZ
GARGANTA NARIZ Y OIDOS
Espolón 28 Teléf 203577

M. A. Ruiz de Temiño
DENTISTA
San Juan 3 2.º – Tf 204370

M. Sánchez Dueñas
Neurólogo Neurocirujano
Electroencefalografía
Calle Madrid 24 4.º B
Consulta
de 4 a 6 excepto sábados

JOSE CARAZO
PARTOS Y ENFERMEDADES DE LA MUJER
Del Hospital de Barrantes y Cruz Roja
Vitoria 81 Teléf 203591

Dr. RENEDO
CIRUGIA VIAS URINARIAS
Consulta, de 11 a 1
Concepción 15 2.º Tf 207376

Dr. Raúl Torres
Especialista en niños
Igualatorio Colegial
Rayos X
12 a 2 y horas convenidas
Avenida del Cid 6 5.º
Teléfono 205015

V. Ojeda Carcedo
APARATO DIGESTIVO Y NUTRICION
METABOLIMETRIA
Análisis clínicos Rayos X
Consulta de 10 a 1 y de 4 a 6
Vitoria 20 1.º – Tf 203667

Arias Martínez Mata
CARDIOLOGO
Alonso Martínez 7
Teléfono 200393

AGUSTIN RIVAS
PARTOS
ENFERMEDADES Y CIRUGIA DE LA MUJER
Avenida del Cid 6 5.º A
Teléfono 203832

José M. Molina Ariño
Maternólogo del Estado
PARTOS Y ENFERMEDADES DE LA MUJER
Conde Jordana, 8 Tf 203319

Maximino Ortiz Pérez
CIRUGIA Y TRAUMATOLOGIA
Calle Madrid 10, 1.º
Teléfono 205001

José M. Alvarez Tovar
MEDICO DENTISTA
Consulta, de 10 a 1 y de 4 a 7
Avda. Reyes Católicos «Edificio Para» 2.º C Tf 222793

JOSE A. NAVARRO
ESPECIALISTA EN NIÑOS
RAYOS X
Consulta de 6 a 7
y horas convenidas
Juan XXIII 16, 1.º
Teléfono 200611

F. J. SANZ ALVAREZ
PUERICULTOR
RAYOS X
ESPECIALISTA EN NIÑOS
Consulta de 11 a 2 y horas convenidas
Avenida del Cid 36 8.º

DOCTOR MIGUEZ
Aparato digestivo
Plza Cruzada, 1.
Teléfono 202512

F. Infante Abajo
MEDICO DENTISTA
Sanz Pastor 14 2.º Dcha
Teléfono 206617

J. M. FRANCES GIL
MEDICINA INTERNA
RAYOS X
Consulta de 10 a 1 y 5 a 6,30
Plaza de Vega Tf 205446

Graduación gafas - Técnicas modernas
OPTICA IZAMIL
LAIN CALVO. 28

M.E.C.D. 2017

"Carriega, junto con Muñoz, es el mejor entrenador español" (Nieves)

«Lo más importante para mí es mi religión; el dinero no tiene ninguna importancia» (Muhammad Alí)

El Zaragoza quiere jugar un partido de beneficio en favor de «periodistas brasileños»

Madrid (De nuestra Redacción).— «Espero volver a la puerta del Zaragoza, pues nadie me conoce mejor que el nuevo entrenador del equipo aragonés», ha declarado Nieves —José Manuel Fernández Nieves—, portero zaragocista que durante la pasada temporada sólo jugó cinco o seis partidos oficiales.

Ahora, en su descanso de Langreo, de donde es y donde lo descubrió Carriega, lo ha entrevistado para «Marca» José Ramón Alonso. Le ha preguntado el periodista si no le gustaría jugar en uno de los «grandes» asturianos:

—Mire, yo estoy fenómeno en el Zaragoza. Ahora bien, sí que me gustaría jugar algún día en el Sporting o el Oviedo, tanto monta, monta tanto. Pero, de momento, ambos clubs no precisan de nadie, pues tienen en Castro y Lombardía, respectivamente, dos porteros realmente sensacionales.

Hablando de porteros, Nieves admira a tres que en su opinión son de auténtica talla: Iribar, Reina y su paisano Abelardo, sin olvidar a Junquera, del que no se explica cómo puede estar casi inédito.

—No puedo negar que la presencia de Carriega —añade Nieves, hablando nuevamente sobre el Zaragoza— me puede favorecer, pues nadie mejor que él me conoce, ya que me descubrió en el juvenil de Langreo y jugué en Segunda División a sus órdenes, cuando el Zaragoza vino a buscarme. Chaves, que es de Orense, estaba en contacto con Carriega y éste fue quien me recomendó. Y no voy a descubrir a Carriega ahora. Sus éxitos en el Sporting de Gijón, quedarán indelebles en la historia del Molinón. Para mí, Carriega, junto con Muñoz, es el mejor entrenador español.

MUHAMMAD ALI PASO POR MADRID

En diez minutos se han disparado más de cien flashs en el aeropuerto de Barajas. Objetivo, Cassius Clay, o mejor Muhammad Alí, que ha llegado por primera vez a España, casi a la media noche del pasado domingo. Le acompañan su madre, Odessa; su esposa Belinda y su manager, Dundee, que llega a su vez acompañado de su esposa Elena y de su hija Terry. Dos horas permaneció el boxeador en Barajas, hasta empalmar a las 2,10 de la madrugada con el avión que le trasladaría a Barcelona, el popular «Golfo».

Si cien disparos de cámaras fotográficas le han hecho habría que anotar no menos de doscientas preguntas, a las que Clay no se muestra muy dispuesto que digamos a contestar, pero algo dice:

—Urtain es un gran peleador y me gustaría enfrentarme con él; mi deseo es barrer a todos los boxeadores del Mundo que militen en mi peso. Goyo Peralta tengo entendido que es un boxeador de gran técnica. Quiero contrarios de calidad, no de peso solamente. Frazier no merece ser campeón del Mundo, porque no es peleador... No quiero hablar de boxeo... No me molestan los periodistas... Lo más importante para mi es mi religión, el dinero no tiene ninguna importancia. No, no apoyo ninguna candidatura para la presidencia de los Estados Unidos; mi única aspiración es liberar a la raza negra. La única mujer que me importa es la mía, a la que adoro.

Y todo eso sin sonreír.

LAS TRES SESIONES DE PAVIC

Los informadores deportivos, no cesan en su interés por el sistema de entrenamiento de Pavic con los chicos del Atlético de Bilbao. Luis Miguel Linz ha preguntado a Rojo I, «el mejor extremo zurdo del fútbol español», que asegura:

—No es excesiva la preparación a que nos somete. Además, los entrenamientos son entretenidos. Por la mañana, hacemos footing; por la tarde, ejercicios físicos y algo de balón y, en la última sesión, balón. También hacemos algo de teoría, media hora diaria, pero creo que es suficiente.

—¿Diferencias entre Arelevado número de «fans» no se pueden comparar, son dos sistemas bastante diferentes, pero efectivos ambos.

—Pavic es un buen entrenador y una bellísima persona. Poco a poco va aprendiendo el español. Cada día progresa en ese aspecto y no tardará en hablarlo como su lengua natal.

NIETO, UN «DON JUAN»

Eso es lo que dice Juan José González en «As»: «En el terreno de las fans, Nieto, también con Agustín —siempre unidos—, son el objetivo de todas las muchachas de estos países. Los buscan y persiguen por doquier. Es casi increíble. Ayer, concretamente, la policía finlandesa tuvo que proteger a nuestro campeón para que no le arrollara el enevado número de «fans» que le acosaban despiadadamente». Eso es lo que escribe Juan José González. Y al ladito de sus comentarios, su periódico incluye esta nota: «Nuestro campeón mundial, Angel Nieto, llegará esta tarde, procedente de Helsinki, vía Londres, a las tres, al aeropuerto de Barajas. Esperamos que los aficionados acudirán a recibir a este bravo español que tanta patria está haciendo allende nuestras fronteras».

EL ZARAGOZA QUERE JUGAR UN PARTIDO BENEFICO

La «Hoja del Lunes» de Madrid da hoy, recuadrada, una escueta noticia que ha sido muy comentada por su confusa redacción. Dice la nota: «El Real Zaragoza, otra vez en la Primera División, se ofrecerá desinteresadamente a la Asociación de la Prensa de Madrid, para jugar un partido a beneficio de los fines asistenciales de la entidad de los periodistas brasileños. Don José Angel Zabalza, presidente del club aragonés, nos envía una cariñosa carta en la que sugiere varias posibilidades que habrán de ser tenidas en cuenta. Acaso dicho encuentro pudiera ser disputado entre una selección de los tres nuevos ascendidos —Oviedo, Zaragoza y Castellón— y un combinado de los equipos madrileños, en fecha de las iniciales de la temporada 72-73. Se harán gestiones al respecto».

La gente se pregunta: «¿El referido partido será a beneficio de la Asociación de la Prensa (madrileña), como cabe entender por el titular de la noticia, o «a beneficio de los fines asistenciales de la entidad de los periodistas brasileños», como se asegura en el cuerpo de la nota? En este segundo caso, ¿qué periodistas son éstos del Brasil, que les ha ocurrido y cuáles son sus fines asistenciales?

RUIZ LUNA

Esta Vd. de Vacaciones?

PROTEJASE DE LADRONES CON ALARMA ELECTRONICA CONTRA ROBOS

PHILIPS

Distribuido por **CESAR BATTANER**

Calle Moneda, 11. BURGOS

XX Campeonato del Mundo de hockey sobre patines

10-3 España vapuleó también a la selección chilena

El encuentro registró fases de juego duro

La Coruña (Alfil). — España venció el domingo por la noche a Italia por dos goles a uno, en partido correspondiente al campeonato mundial de hockey sobre patines.

La primera parte finalizó con ventaja española de un gol a cero para empatar Italia en los primeros minutos del segundo tiempo. Luego, Villalonga dio a España el gol de la victoria.

OTROS RESULTADOS DE LA JORNADA

Alemania Oc., 12; Japón, 0.
Estados Unidos, 5; Bélgica, 1.
Australia, 5; Japón, 1.
Portugal, 7; N. Zelanda, 3.
Alemania, 8; Chile, 4.
Holanda, 5; Argentina, 2.

NUEVO TRIUNFO ESPAÑOL

La Coruña (Alfil). — La selección española ha vencido a la chilena por 10 goles a 3, en partido correspondiente a la 12 jornada del XX Campeonato del Mundo de hockey sobre patines que se celebra estos días en La Coruña.

Asistió y presidió este encuentro María del Mar Martínez Bordiú Franco, nieta de Su Excelencia el Jefe del Estado, acompañada de Patricia y Enrique Viturre Fernández Latorre.

El partido tuvo dos tiempos totalmente distintos. El primero fue de grandes dificultades para el equipo español, quien pese a marcar en el segundo 41 su primer tanto, no encontraba el camino del gol. Erazo, en el minuto 16, empataba el encuentro. Entonces el público comenzó a animar aún más a nuestra selección y en el minuto 17, Nogué deshizo la igualada. Minutos más tarde el mismo Nogué aumentó la ventaja a tres, terminando así la primera parte.

En el segundo tiempo dominó casi constantemente el equipo español. Chercolés marcó en los minutos uno y cinco. Erazo aminora la distancia, pero cuatro goles más de Villalonga a los siete, dos de Nogué y otro de Chercolés, ponían el marcador en un claro 9-2.

Aún marcaría Madariaga el tercer tanto de Chile y Nogué el décimo español.

El resultado es justo, aunque pudo ser más abundante, si Chile no contase con el excelente guardameta que es Cabello.

OTROS RESULTADOS

Italia, 5; Japón, 0.
Bélgica, 9; Nueva Zelanda, 2.
Portugal, 4; Estados Unidos, 2.
Argentina, 10; Australia, 3.

LA CRUZ ROJA es independiente voluntaria y universal. Colabora con nosotros. Hazte socio de la Cruz Roja.

FRAZIER Y CLAY, CADA UNO POR SU CAMINO

★ El campeón se enfrentará a Foreman y Clay a Patterson

★ Mientras tanto, el Estado de Oklahoma ha acordado desposeer del título a Joe Frazier

□ ■ □ Por B. del CASTILLO

Aumentan las dificultades para la celebración de ese esperado desquite Frazier-Clay. Cada uno de los dos «grandes» del boxeo mundial sigue su camino, sin poner interés en una pelea que les enfrente de nuevo sobre el ring. Especialmente el campeón, que sólo ha puesto dos veces en juego el título frente a rivales prácticamente desconocidos Terry Daniels y Ron Stander demostraron sobre el ring que no tenían categoría para un combate con Frazier.

Al campeón le han ofrecido medio millón de dólares —unos 35 millones de pesetas— por defender su cetro frente a George Foreman, imbatido en su carrera como profesional y que ffue campeón olímpico en Méjico. Yancey Durham, el que fue campeón olímpico en Méjico. Yancey Durham, el combate se celebraría en el Nuevo Coliseum del condado de Nassau, el Long Island, del Estado de Nueva York, que tiene capacidad para 16.000 espectadores.

¿BONAVENA - FOREMAN, POR LA SUCESION DE FRAZIER?

Mientras tanto, la Comisión de Boxeo del Estado de Oklahoma ha tomado la decisión de desposeer a Frazier de su título, basándose contra el hecho —desde luego, cierto, certísimo— de no haberlo defendido contra un adversario calificado en el plazo de doce meses. Ni Daniels ni Stander figuraban entre los diez primeros del «ranking». La citada Comisión gestiona un combate entre George Foreman y «Ringo» Bonavena y el vencedor sería reconocido como campeón del Mundo. Verdaramente sólo son ganas de complicar las cosas, porque, ¿qué otro organismo reconocería como campeón al vencedor de un combate entre Bonavena y Foreman? ¿Y por qué dejar a un lado a Cassius Clay, que no tiene culpa de que Frazier dé largas a esa revancha que espera desde el 8 de Marzo del pasado 1971, hace más de dieciséis meses, fecha en que fue batido a los puntos por el campeón?

En cuanto a Cassius Clay, ha firmado el correspondiente contrato para enfrentarse a Floyd Patterson, en combate a doce rounds, que se disputará el 9 de Agosto, en el Madison Square Garden y que se anuncia como semifinal para enfrentarse a Joe Frazier, en Enero o Febrero del próximo 1973. Aunque el Clay-Frazier está pareciéndose el cuento de nunca acabar

CLAY-PATTERSON, UNA REVANCHA SIN DEMASIADO INTERES

El record de Clay comprende 35 victorias y una sola derrota: la que le infligió Frazier, a los puntos, en la ya histórica fecha del 8 de Marzo de 1971. Floyd Patterson, que tiene 37 años, siete más que Clay, fue como éste, campeón del Mundo de los pesados. Ha vencido en 54 combates, ha sufrido siete derrotas y ha hecho un match nulo. Clay y Patterson ya se enfrentaron hace siete año · el 22 de Noviembre de 1965, en Las Vegas, Nevada. El combate se celebró con el título en juego. El campeón todavía no había sido desposeído de su cetro, por negarse a cumplir el servicio militar, propinó una severa corrección a Patterson que aguantó estoicamente hasta el duodécimo asalto, en el que el árbitro se vio obligado a detener la pelea para impedir que continuara aquella «masacre».

A Clay se le han garantizado por ese nuevo combate contra Patterson 250.000 dólares (unos 16 millones de pesetas), mientras que Patterson percibirá la mitad de esta cantidad o bien el 25 por ciento de los ingresos en taquilla. Pese a la indudable buena forma del veterano Floyd Patterson (el hombre que escribió páginas gloriosas en la historia del boxeo, llegando a ser él, el más joven campeón del Mundo de peso pesado y el único que logró reconquistar la corona tras su derrota frente al sueco Johansson) el combate no ha despertado demasiado interés. Clay es sobre el papel claro favorito. Lo que los aficionados de todo el Mundo aguardan, cada vez con mayor expectación e impaciencia es esa revancha Frazier-Clay, que lleva camino de no celebrarse nunca.

Copyright Fiel. — Servicios especiales de EFE.

Prohibida la reproducción.

M.E.C.D. 2017

DEPORTES

TENIS

ESPAÑA, FINALISTA DE LA COPA GALEA

Triunfo de Gimeno en la copa de campeones

Gerona (Alfil). — España se ha clasificado para jugar la fase final de la Copa Galea al vencer a Rumanía por el tanteo global de cuatro a uno.

Los dos últimos individuales se celebraron hoy, con los siguientes resultados:

Alfredo Coco (España), venció a Marcos (Rumanía) por seis a tres, cinco a siete y seis a dos.

Herrera (España), venció a Nemmnes (Rumanía), por ocho a seis y seis a dos.

La clasificación final del grupo de Gerona de Copa Galea, queda así:

1. España.
2. Rumanía.
3. Austria.
4. Méjico.

El equipo español saldrá mañana a Vichy para disputar la fase final de la Copa Galea.

TRIUNFO DE GIMENO

Baastad (Suecia) (Alfil). — El español Andrés Gimeno ha triunfado en el torneo de tenis Copa de Campeones, al vencer al joven sueco Bjoern Bong, de 16 años de edad, por 7-5 y 6-3.

Gimeno concluyó el torneo, disputado bajo la fórmula de todos contra todos, con el máximo de puntos, tras derrotar a su compatriota Antonio Muñoz y al sueco Ove Bengtsson, en partidos celebrados anteriormente.

Antonio Muñoz ha conseguido el tercer puesto de la Copa de Campeones, de tenis, al vencer al sueco Ove Bengtsson, por 4-6, 6-2, 6-2 y 6-0.

Pinder, nuevo campeón mundial de los gallos

Venció a Herrera

Ciudad de Panamá (Alfil). — El boxeador panameño Enrique Pinder ganó a los puntos y en decisión unánime el campeonato mundial de los gallos, al vencer al campeón el mejicano Rafael Herrera, en combate disputado a quince asaltos en el gimnasio «Nuevo Panamá» de la ciudad de Panamá.

El campeón no logró encontrar el camino adecuado a la victoria y sus poderosos golpes se perdieron casi invariablemente en el aire. Pinder fundamentó su victoria precisamente en una fabulosa velocidad de piernas, y también de manos, y en una estupenda condición física

Peña quinielística DIARIO DE BURGOS

Las solicitudes de información sobre nuestra PEÑA QUINIELISTICA han sobrepasado el número de 200, de los cuales 160 nos remitieron el boletín de inscripción. Por tanto, los que deseen pertenecer a esta PEÑA no demoren el envío del citado boletín que se les adjuntaba, ya que los restantes socios hasta completar el número de 200 serán dados de alta por riguroso orden de llegada.

Igualmente se recuerda a los socios de número que el ingreso para las 4 jornadas de la quiniela del mes de Septiembre deben hacerlo antes del 25 del presente mes.

PESA.

Rumanía se proclama campeón europeo en fútbol universitario

Bucarest (Alfil). — Rumania ha conquistado el campeonato de Europa universitario de fútbol, al vencer en la final a Yugoslavia por un gol a cero, resultado con el que se llegó ya al final del primer tiempo.

En partido para el tercero y cuarto puestos, Checoslovaquia venció a España por un gol a cero, pero conseguido después de una prórroga, porque al final del tiempo reglamentario se llegó con empate sin goles. Los checos marcaron el gol de la victoria cuando faltaban solamente seis minutos para el final de la prórroga.

La clasificación final del campeonato de Europa es la siguiente:

1. Rumania.
2. Yugoslavia.
3. Checoslovaquia.
4. España.

CINE GOYA

HOY
PRIMER ENCUENTRO CON EL CINE RECOMENDADO POR

OLIVER

5 y 7,45 "BESOS ROBADOS"
de TRUFFAUT

★

11 NOCHE
FELLINI 8 ½

Presentación:
D. Santiago Bayón
Sesión patrocinada por SCHWEPPES

ULTIMA CONVOCATORIA

DEL MINISTERIO DE EDUCACION Y CIENCIA PARA LA OBTENCION, EN UN SOLO EXAMEN, DEL TITULO DE GRADUADO ESCOLAR (EQUIVALENTE A LOS CUATRO CURSOS Y REVALIDA).

GRADUADO ESCOLAR = BACHILLER ELEMENTAL.

Informes: Teléfonos 207910 y 205266. BURGOS.

FUTBOL LOCAL

ASCENSO DEL MARVI, QUE VENCIO AL MUSICA Y DEPORTES POR 3-0

El U. D. Juan XXIII mantuvo su categoría (2-0) ante el Azor

Mientras algunos equipos, como el C. D. San Juan, por ejemplo, andan en plena actividad, concertando partidos amistosos y aceptando las invitaciones que se les hacen, incluso para participar en torneos, todo ello con vistas a la próxima campaña, otros conjuntos locales andaban todavía en esa especie de reválida que viene a constituir la promoción y que para unos supone el riesgo de perder la categoría, con todas sus consecuencias, mientras que a otros puede reportarles la satisfacción de ir a más. Ambas cosas se dieron el domingo, en los dos encuentros disputados en el campo de la Deportiva Militar.

Al Marvi se le dieron bien las cosas y consiguió la meta propuesta, al derrotar al Música y Deportes por tres goles a cero. Una ventaja clara, que empezó a fraguarse en seguida y que resultó plenamente merecida, porque los jugadores del Marvi pusieron más y mejor de su parte, pese a los inconvenientes del calor y de la fuerza de voluntad que les habrá exigido sin duda el continuar los entrenamientos y mantenerse en debida forma.

Solla tuvo a su cargo la dirección de este encuentro, que dirigió con autoridad y acierto.

Vaya para todos los componentes del Marvi C. F. nuestra enhorabuena.

—o—

El C. D. Azor no pudo llevar a cabo una hazaña semejante, por más que lo intentara. Lucharon con denuedo, eso sí, pero al finalizar los noventa minutos de juego, el marcador señalaba dos goles a cero favorable al U. D. Juan XXIII, que de esta forma aseguraba su continuidad en Primera Juvenil, en la que sin duda, la próxima campaña hará cuanto esté «en sus pies» para no estancarse en los últimos puestos y tener que vivir estos sobresaltos finales.

También al U. D. Juan XXIII hay que darle la enhorabuena por esa permanencia.

Dirigió esta confrontación el colegiado local, Abelardo Delgado, sin complicaciones.

NO CUBRAS TUS OJOS ante la desgracia ajena. Solidarízate con el que sufre. Colabora con nosotros. Hazte socio de la Cruz Roja

ORIZAOLA, NUEVO ENTRENADOR DEL SABADELL

D. Vicente Calderón, lesionado a consecuencia de una caída

Sabadell (Barcelona) (Alfil). — Enrique Orizaola ha formalizado esta tarde su contrato como nuevo entrenador del Centro de Deportes Sabadell.

El acuerdo se produjo en una reunión extraordinaria en la que participaron el alcalde de Sabadell, don José Burrull, el ex-presidente del club, don Ricargo Rosson y el propio entrenador.

En el contrato se estipula que los servicios de Orizaola por el equipo arlequinado tendrán vigencia durante la temporada 1972-73.

SE FRACTURA UNA COSTILLA EL PRESIDENTE DEL ATLETICO DE MADRID

Madrid (Logos). — El presidente del Atlético de Madrid don Vicente Calderón padece la fractura de una costilla y fisura de otra, como consecuencia de una caída.

El acto de presentación de los jugadores rojiblancos, señalado para el próximo viernes, día 4, no contará con la presencia del señor Calderón, que ha sido trasladado a Gandía para su convalecencia.

Nuevo triunfo de Mariano Haro

Hamar (Noruega) (Alfil). — Mariano Haro logró otro señalado triunfo en una prueba de atletismo sobre 5.000 metros correspondiente a la reunión internacional. El atleta español cubrió la distancia en 14 minutos justamente.

El también español Julio Gude se clasificó en segunda posición en dicha prueba, con un tiempo de 14 minutos, 21 segundos y 4/10.

COMPLEJO DEPORTIVO «LOS TOMILLARES»

Comunica a todos los burgaleses que los días laborables funcionará un servicio de autobús gratuito. Entrada a Piscinas 35 pesetas.

Salidas y regreso: Plaza de San Lesmes (frente a Iglesia).

Salidas: 11, 12 y 3,30 horas.

Regreso: 3 y 7 de la tarde.

Cassius Clay, recibido y obsequiado en el Ayuntamiento de Barcelona

Hoy se enfrentará con Goyo Peralta

Piensa retirarse dentro de dos o tres años después de haber recuperado el título mundial

Barcelona (Alfil). — Cassius Clay, (alias) Mohamed Alí, se propone abandonar el boxeo: "Yo podría tranquilamente continuar combatiendo durante diez años —declaró hoy en Barcelona, donde se enfrentará mañana al argentino Goyo Peralta—, pero puede que abandone el ring de aquí a dos o tres años".

El ex-campeón del Mundo de los pesos pesados, llegado hoy a Barcelona en compañía de su mujer, su madre, sus tres hermanos y su fotógrafo personal, añadió, sin embargo, que no tomaría esta decisión más que después de haber reconquistado su título.

VISITA AL AYUNTAMIENTO DE BARCELONA

Barcelona (Alfil). — Una reproducción de la "Fuente de Canaletas" la más típica fuente de Barcelona, le ha sido entregada al que fue campeón mundial de boxeo Cassius Clay, en el curso de su visita al Ayuntamiento de Barcelona, esta mañana.

Mohamed Alí, que ha sido reconocido inmediatamente por el público que se encontraba en la plaza de San Jaime, que le ha dado muestras de su simpatía, ha sido recibido en la planta noble del Palacio municipal por el primer teniente de alcalde, Félix Gallardo, quien le ha hecho entrega de la "Fuente de Canaletas", con la que se honra a los visitantes distinguidos de la ciudad.

RUEDA DE PRENSA

Barcelona (Alfil). — "Yo soy muy bueno, pero todavía no soy presidente de los Estados Unidos. Si quieren preguntar sobre el problema de las drogas, háganlo a Nixon, no a mí".

Cassius Clay, que ha exigido que se le llamara Mohamed Alí, ha celebrado este mediodía una rueda de Prensa en el hotel donde se hospeda en esta ciudad. Se ha presentado con rostro malhumorado, vistiendo una camisa roja abierta y acompañado de un "estado mayor" que le ayudaba a contestar las preguntas que se le formulaban y que han caído sobre él de todas partes y sobre infinidad de temas, a las que el ex-campeón mundial no ha querido contestar en muchas ocasiones, soslayando las respuestas.

Con rostro aburrido ha aprovechado la primera oportunidad para decir que a Frazier lo ganaría en cualquier ocasión en que se enfrentaran; que muchas veces le habían preguntado sobre Urtain y que por eso le gustaría pegarse con el español; que realiza estas exhibiciones porque quería conocer Marruecos y España, aprovechando para que las conociera también su mujer; que el combate más difícil de su vida resultó su primer matrimonio y que no le preocupaba Goyo Peralta como rival suyo de mañana, aunque suponía que para su contrario, el combate no iba a ser simplemente una exhibición. "Y tal vez tampoco para mí, si insisten tanto en decir que le tengo miedo", ha dicho hacia el final de la reunión, después de prodigar varios puñetazos sobre la mesa y volear de una patada varias sillas de las que se habían colocado en el recinto.

Junto a esos asomos de violencia, la actitud de Cassius Clay ha sido casi siempre displicente y aburrida, aunque se ha mostrado molesto cuando le han preguntado: "¿Cómo puede ser boxeador un hombre que presume de pacifista?"

—Yo soy un deportista, no un asesino —ha contestado. Salgo a pelear pero no a matar a nadie. El hombre que va a la guerra está dispuesto a matar a todo el que se le ponga por delante: soldados enemigos, mujeres, niños... Yo no soy un asesino.

Ha soslayado el tema religiosos, aunque ha asegurado que uno de los males del Mundo es que los hombres no creen en Dios. En cuanto a las drogas, ha dicho que si en su país hubiera más facilidades para vivir y para trabajar, tal vez el problema no sería tan grande.

SATISFACCION PERSONAL PARA GOYO PERALTA

Goyo Peralta, por su parte, aguarda con impaciencia su combate con Mohamed Alí: "Este combate es para mí una extraordinaria satisfacción personal —ha declarado a los periodistas. Si consigo hacer caer a Cassius Clay, aunque sea por unos segundos me acercaré al título mundial. No subimos al ring para acariciarnos, tengo un temperamento duro y cuando recibo un golpe que me lastima, me arrojo sobre mi adversario, sin darle respiro ni por un momento, aunque se trate de Cassius Clay".

CAFETERIA ROMA

Se necesita COCINERA

(R. O. C. 1.791)

M.E.C.D. 2017

DEPORTES

MUCHOS CIENTOS DE AFICIONADOS PRESENCIARON EN ANDUVA EL PRIMER ENTRENAMIENTO DEL MIRANDES

Solamente faltaron al mismo, los jugadores Chomín, León y Chon

Miranda (De nuestra corresponsalía). — Después de un amanecer fresquito, quedó una mañana preciosa para darse un paseo hasta el Estadio Municipal, donde a las once de la mañana estaba anunciada la presentación de la plantilla de jugadores del C. D. Mirandés. Pero a causa de la intensa circulación por la carretera nacional de Madrid-Irún, tanto Nemes Esparza como varios jugadores navarros llegaron con más de una hora de retraso, por tanto, el acto se retrasó hasta pasadas las doce.

La primera grata impresión que recibieron los cientos de aficionados que acudieron al estadio, fue el perfecto estado del terreno de juego y los arreglos que se están realizando en graderíos e instalaciones.

Una vez reunidos todos los jugadores, con el entrenador al frente, formaron en el centro del terreno y, merece que destaquemos la gran ovación que recibió el masajista don Adolfo Ramos al hacer acto de presencia en el campo.

La placa de Juan Muro, recoge uno de los momentos de la cordial celada, del pasado sábado, en la que confraternizaron las directivas del Burgos y Mirandes. En el centro, sentados, los presidentes de los dos clubs burgaleses.

Acto seguido tuvo lugar la presentación a la Junta directiva, Prensa y Radio locales, de todos los jugadores y don Modesto Gómez de Cadiñanos, presidente del Club, les dio a todos la bienvenida y con sencillas palabras les dijo que esperaba que directiva y equipo formaran un sólo y unido grupo de amigos, que tenía absoluta confianza en que los jugadores darán todo cuanto puedan y sepan en defensa de los colores del club y que por parte de la Junta que preside, no se repararía en sacrificios para premiar su trabajo.

A continuación el entrenador don Nemesio Esparza «Nemes» dirigió la palabra a los jugadores, dándoles la bienvenida también y diciéndoles que esperaban supieran defender al club con todo su entusiasmo, que por parte de él, exigiría, como siempre el máximo rendimiento y que todos recibirán el mismo trato, jugando aquellos que por sus cualidades y preparación, sean más aptos para formar el equipo, pero siempre con las mismas oportunidades para toda la plantilla. Después les hizo saber que a partir del martes, día 8 de Agosto, los entrenamientos serían los martes, miércoles, jueves y viernes de cada semana, a las siete y diez de la tarde y que sancionaría con rigor la falta a los entrenamientos o el retraso en acudir a los mismos. Después tuvo un aparte con los once jugadores nuevos de la plantilla a los que dio la bienvenida.

Seguidamente comenzó el primer entrenamiento, con ejercicios suaves, para finalizar con algo de balón.

En total fueron veintiuno los jugadores que entrenaron, faltando León, por hallarse en el servicio militar, Chón, portero cedido del Logroñés y Chomín, delantero centro procedente del Alavés, que aún no ha concretado su ficha, esperando que lo haga en fecha breve.

La plantilla, a falta del fichaje del citado Chon y de un defensa, está formada por los siguientes jugadores: Porteros: León (que termina su servicio militar en el mes de Agosto), Chón (cedido por el Logroñés), Iñiguez (juvenil, 17 años, procedente del Deóbriga) y Richard (juvenil), de 18 años, procedente del U. D. I. T. I. Mirandés.

Defensas: Eguilaz, Lopetegui, Nano y Arroyabe (renovación de contrato) y otro pendiente de fichar.

Medios: Olleta, Kaito y Sanz (contrato renovado), Ortiz (mirandés procedente del Villena), Medina (procedente del juvenil de Deóbriga) y Rupérez (procedente del Madrid, cedido la última temporada al Plus Ultra).

Delanteros: Andueza, Garro y Pérez Navares (contrato renovado), Azparren (procedente del Badajoz) Albina (del Logroñés), Isidro (del Chantrea), Ledesma (del Sangüesa), Urra (del Osasuna) y Chomín y Amutio II (del Alavés).

ALMUERZO EN SAN VICENTE DE LA SONSIERRA

Terminado el entrenamiento directivos, técnicos y jugadores, emprendieron viaje a San Vicente de la Sonsierra, para almozar en la bodega del Castillo, donde a las dos de la tarde estaban ya todos los expedicionarios. Durante el sabroso ágape (la clásicas patatas con chorizo y chuletas al sarmiento) quedó patente el buen apetito de los comensales, la franca camaradería que existe entre directivos y jugadores y la alegría dimanante de esta amistad, aumentada con el degustar de los excelentes vinos de la bodega del directivo don atricio Yarritu, que obsequió abundantemente a todos los comensales. A los postres, los obligados brindis por los futuros triunfos del club y ya, al atardecer el regreso de todos a sus puntos de procedencia, después de una jornada altamente fructífera, que habrá servido para que aumente la amistad y el conocimiento mutuo entre directivos y jugadores, todo ello para bien del Club Deportivo Mirandés.

DEPORTISTA: Tambien para ti es la Cruz Roja Haz te socio de la Cruz Roja

Alfonso Tusset, presidente de la Agrupación Mundial de ex-boxeadores

Madrid (Alfil). — Alfonso Tusset, presidente de la Agrupación Nacional Española de ex-boxeadores, se ha constituído en presidente de la Agrupación Mundial, tras un viaje por todo el Mundo en solicitud de adhesiones.

E' señor Tusset fue recibido en el Vaticano por el Santo Padre, que le expresó el deseo de que la Agrupación nacional española proliferase por todo el Mundo. Tusset ha visitado todos los países de Sudamérica y Estados Unidos y fue recibido por los presidentes de las Repúblicas sudamericanas, así como en la Casa Blanca. Todas las Federaciones visitadas (Argentina, Perú, Venezuela, Méjico, Puerto Rico...) dieron su conformidad al proyecto de su nombramiento como presidente de la Agrupación Mundial de Ex-boxeadores.

OLIMPICO BRITANICO SUSPENDIDO POR HURTO

Edimburgo (Escocia) (Alfil). — El boxeador del peso pluma Vernon Sollas, que figuraba en la sección británica que asistirá a los próximos Juegos Olímpicos, ha sido eliminado de la misma, a causa de haber cometido un delito de hurto.

Vernon Sollas, una de las esperanzas boxísticas británicas, por su brillante ejecutoria, ha sido hoy condenado por un Juzgado de Edimburgo al pago de 40 libras esterlinas de multa (100 dólares), por haber forzado un automóvil en un aparcadero, hurtando de su interior una cámara y un proyector cinematográfico, valorados en más de 100 libras (250 dólares).

El abogado de Vernon Sollas ha manifestado al juez que el peligro que corría su selección olímpica era bastante castigo para el boxeador, por lo que la sanción ha sido relativamente pequeña.

El Comité Olímpico británico ha anunciado posteriormente que Sollas ha sido retirado del equipo.

Excursiones VINCIT

Día 8 de Agosto:
◆ GALICIA: 5 días.

Día 22 de Agosto:
◆ FATIMA LISBOA: 5 días.

Día 15 de Agosto:
◆ LOURDES BIARRITZ: 3 días.

●◆●

VACACIONES EN:
CANARIAS BALEARES COSTA DEL SOL COSTA BRAVA, ETC.

SOLICITE PROGRAMA DETALLADO A

VIAJES VINCIT, S. A.

Tit. 12 grupo A.
Avda Generalísimo, 5
Teléfonos: 209472, 209742, 203182 y 207797.

MOTORISMO

Una avería en los frenos impidió ganar a Angel Nieto

Se clasificó segundo, en Finlandia

Imatra (Finlandia) (Alfil). — El sueco Anderson, sobre "Yamaha", el domingo ganó la prueba motociclista de los 125 c. c. del Gran Premio Internacional de Finlandia, valedero para el Campeonato del Mundo.

El español Angel Nieto, que tuvo una avería en los frenos, llegó en segundo lugar, sobre "Derbi". Por su parte, el inglés Charles Mortimer, líder de esta categoría, en los Campeonatos del Mundo, tuvo que abandonar.

Los resultados son los siguientes:

125 c. c. (17 vueltas, con una distancia total de 102,510 kilómetros):

1.—Kent Anderson (Suecia), "Yamaha", 46-07-8.
2.—Angel Nieto (España), "Derbi", 46-17-2.
3.—Dieter Braun (Alemania Federal), "Maico", 47-09-9.
4.—Harald Bartol (Australia), "Suzuki", 47-45-8.
5.—Dave Simonis (Inglaterra), "Kawasaki", 48-12-9.
6.—Benjamín Grau (España), 49-02-8.

En la clase de 125 c. c., tras el Gran Premio de Finlandia, el inglés Mortimer y el español Nieto están exaequo con 87 puntos, ante los suecos Anderson (82) y Jansson (76), en el Campeonato del Mundo.

350 c. c. (23 vueltas, 128,690 kilómetros):

1.—Giacomo Agostini (Italia). "MV Agusta" 35-59-7.
2.—Jarno Saarinen (Finlandia), "Yamaha", 36-26-2.
3.—Rento Pasolini (Italia), "Aermacchi". 36-34-8.

En los Campeonatos del Mundo, Agostini es líder de la categoría con 102 puntos, ante Saarinen (89) y Pasolini (76). Dieter Braun, de Alemania Federal, es cuarto con 54 puntos y Phil Real (Inglaterra), quinto con 51 puntos.

250 c. c. (21 vueltas, con 126,63 kilómetros):

1.—Jarno Saarinen (Finlandia), "Yamaha", 53-36-4.
2.—Silvio Grassetti (Italia), "MZ", 54-17-7.

Posiciones en la clasificación del Campeorato del Mundo:

1.—Saarinen (Finlandia), 94 puntos.
2.—Rodney Gould (Inglaterra), 88 puntos.
3.—Renzo Pasolini (Italia), 88 puntos.

El italiano Giacomo Agostini ha ganado la prueba de los 500 c. c., categoría en la cual se ha asegurado ya el título de campeón del Mundo.

Los resultados de la prueba de 500 c. c. (23 vueltas, con 138,69 kilómetros) son éstos:

1.—Giacomo Agostini (Italia), "MV Augusta", 56-24-2.
2.—Alberto Pagani (Italia), "MV Augusta" 58-04-1.

SER fuerte y darse al débil, sabiendo que nada puede hacer por nosotros Hazte socio de la Cruz Roja Colabora con nosotros

COPA DAVIS

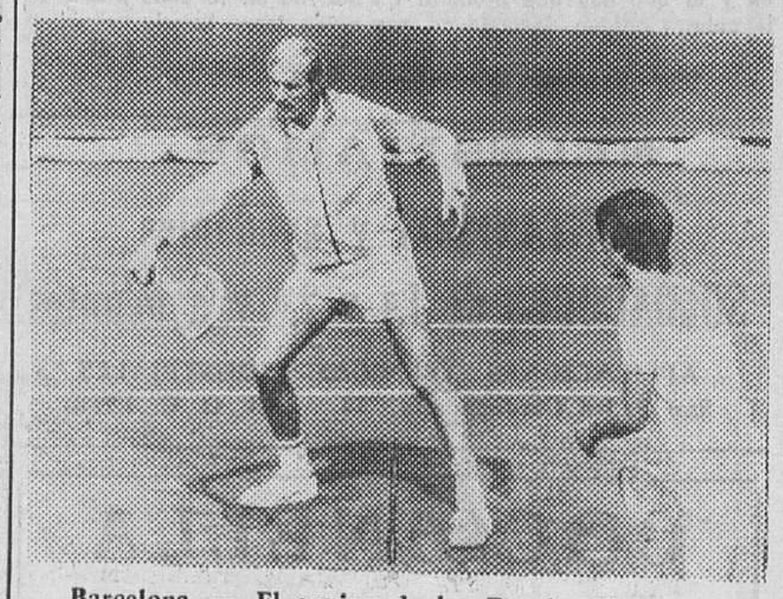

Barcelona. — El equipo de los Estados Unidos para la Copa Davis ha efectuado su primer entrenamiento en las pistas del Real Club de Tenis de Barcelona, con vistas a su próxima eliminatoria frente a España que se jugará los días 4, 5 y 6 de Agosto. En la foto, un momento de los entrenamientos de Stan Smith y Van Dillen. — (Telefoto Cifra Gráfica)

M.E.C.D. 2017

AGUILAR DE INTERNACIONAL «A» A SUPLENTE EN EL MADRID

☆ «No supe adaptarme como extremo izquierdo»

☆ «Espero una nueva oportunidad»

☆ Físicamente tuve un mal momento»

□ ◇ □ Por J. O.

Aguilar llegó y triunfó. Hasta el punto de que fue el primero de los nuevos jugadores del Real Madrid que logró vestir la camiseta de la selección española. Kubala llegó a decir de él que se trataba de uno de los extremos más rápidos de nuestro fútbol. Después cambiaron las cosas Aguilar, ahora, no tiene un puesto en la alineación inicial de los campeones de Liga.

—Todo tiene su explicación. Y quiero aclarar que yo en ningún momento me creí un fenómeno. Jugaba porque estaba en buena forma y porque el entrenador creía que debía jugar.

Todo comenzó a torcerse cuando Anzarda se lesionó Había que cubrir el puesto del «oriundo» y, tras algunas pruebas, fue Aguilar quien pasó a jugar de extremo izquierdo, abandonando la banda derecha del ataque, como era habitual en el muchacho tanto en el Santander como en el mismo Madrid

—No me adapté a la izquierda. Ahí comenzó todo. Eso le puede pasar a cualquiera.

Un día Miguel Muñoz decidió dejar a Aguilar en el banquillo. Salió a jugar Marañón y comenzó a darlas todas, hasta el punto de que en estos momentos es titular indiscutible.

—Muñoz me apartó del equipo porque yo atravesaba una baja forma física Hay que tener en cuenta que una Liga es muy larga y nosotros, los nuevos del Real Madrid, estábamos bastante abrumados por la responsabilidad. A mí me llegó un mal momento como le puede llegar a cualquiera. Anteriormente había tenido unas molestias y se llegó a pensar en apendicitis Más tarde la tensión me bajó a diez.

En estos momentos Aguilar está totalmente recuperado y esperando la ocasión de lucir sus habilidades como extremo:

—Ya he salido en el partido contra el Español Saldría ahora en cualquier puesto. A mí lo que me interesa es jugar. Como si me ponen de defensa.

—¿Rendirías ahora como extremo izquierdo?

—Creo que sí. Yo, la primera vez me desanimé. Pero no era que no me fuera el puesto del todo: yo descubrí que mi bajo rendimiento era debido a un estado físico bajo Podía haberme pasado lo mismo en el extremo derecho

No está desmoralizado ni mucho menos Aguilar se da perfecta cuenta de que este año —a pesar de haber perdido el puesto al final de la temporada— las cosas le fueron mejor de lo que se podía imaginar:

—Hay que tener en cuenta que llagaba del Santander con fama pero que triunfar desde el principio en el Madrid es más que difícil Y ser internacional con Kubala mucho más Y yo he conseguido ambas cosas en mi primera temporada en Primera División Y además, campeones... Todo ha resultado bien menos mi bajo estado físico Ahora estoy más ilusionado que nunca y espero tener muy pronto una oportunidad y figurar en la alineación inicial.

Hubo momentos —cuando las cosas le comenzaban a salir mal— que los seguidores del Madrid creían que Aguilar no quería luchar entregarse totalmente...

—Todo eso es incierto Cuando me encontraba en plenitud de forma. iba a por todas Lo que sucede es que cuando te empiezan a salir mal las cosas llega el momento que hasta das balones por perdididos porque no tienes confianza en ti mismo.

—¿Eres un jugador blando?

—Nada de eso Yo sé ir al choque. Pero a la vez procuro traerme al defensa a mi terreno Si entro yo siempre creo que llevo casi siempre las de perder.

Aguilar es un muchacho consciente de cuanto dice y hace. Me cuenta de sus estudios. Y se manifiesta abiertamente como «anti-ídolo»:

—Aunque ganase cientos de campeonatos y fuera montones de veces internacional, yo seguiría siendo el mismo Amigo de mis amigos y sin dejarme llevar por la fama Es peligroso y lo que hay que procurar es que no se le suba a uno a la cabeza porque después no hay quien logre bajarla.

J. O.

(Fiel Servicios Especiales de EFE)

NECESITAMOS

FONTANEROS y ayudantes

SOLDADORES de 1.ª y 2.ª y ayudantes

APLICACIONES TECNICAS INDUSTRIALES

San Pedro Cardeña núm. 54. (R. O. C. 1.788)

COCCINELLA

Muebles de cocina, modelos exclusivos

Directamente de fábrica

PRECIOS ESPECIALES

Clunia, 8 y carretera Logroño 19 — BURGOS

EL FUTBOL ESPAÑOL EN MANOS EXTRANJERAS

Diez entrenadores de fuera de nuestras fronteras en Primera División

Los oriundos han inundado nuestros campos de fútbol

Algunos de ellos parece que falsificaron sus documentos para poder jugar en España

■ □ ■ Por Juan PINEDO

El fútbol español está en crisis. Esto es evidente. Pero la crisis del fútbol español está más acentuada en el juego y en la clase de los jugadores que en el público, que sigue fiel a su deporte favorito llenando los estadios y contribuyendo a que las taquillas alcancen sus cotas más altas.

Recientemente la Asamblea anual de la Federación Española se pronunció sobre un hecho de tan candente actualidad como es la importación de jugadores extranjeros de verdadera talla, de comprobada categoría. De nuevo han quedado cerradas las puertas hasta 1974, fecha en la que se celebrará el Campeonato Mundial en Munich. Para entonces será la ocasión de volver sobre el tema, mientras tanto, los espectadores se tendrán que conformar con el fútbol mediocre que practican nuestros equipos nacionales, fútbol de andar por casa, como se ha demostrado palpablemente el pasado año con las eliminaciones en cadena de nuestros representantes en los distintos torneos europeos.

Para paliar en la medida de lo posible esta carencia de clase en el ámbito nacional, se autorizó la entrada de los famosos oriundos jugadores que como requisito preciso tenían que contar con la comprobada ascendencia española, al tiempo que no haber sido internacionales en su país

HISPANOAMERICA, VIVERO INAGOTABLE

El mercado español, los precios que se pagan en nuestra Patria, son altamente competitivos y de ahí que los avispados «hombres de negocios futbolísticos» se apresurarán a buscar material humano con el que nutrir las continuas demandas de los clubs. Primero fue el mercado paraguayo el que inundó nuestros campos, después el brasileño, el argentino, el chileno, etc. Todas las naciones hispanoamericanas eran un vivero y un negocio, pues sabido es que allí es donde más ascendencia hispana existe

El primer handicap que se encontraron fue el camuflaje de los hombres que habían defendido la camiseta nacional de las distintas naciones Y comenzaron las ocultaciones

Las más sonadas fueron las de Fleitas, Aníbal y Ovejero, jugadores del Real Madrid, Valencia y Atlético de Madrid, para seguir una interminable lista a la que se puso punto final para que el problema no alcanzara mayores proporciones. La solución que se dio por parte de la Federación era un tanto cáustica: no podrán ser traspasados a otros clubs españoles.

Pero ahora el fraude ha tomado otros vuelos. Ahora se ha llegado a más Ahora parece se falsifican certificados de nacionalidad de los padres por no tener antecedentes en sus progenitores en nuestra Patria Tampoco hay solución por parte de nuestra Federación, que se encuentra maniatada ante tamaño fraude Si esto se confirmara, la falsificación ha desbordado la competencia puramente deportiva para entrar de lleno en la penal

EL FUTBOL ESPAÑOL, EN MANOS EXTRANJERAS

Sin embargo todas todas estas medidas dictadas para los jugadores no rigen para los entrenadores, que en España encuentran terreno abonado para incrementar sus cuentas corrientes al tiempo que para enriquecer sus experiencias, pues, hasta ahora, nada notable han aportado.

En la próxima temporada tendremos diez entrenadores extranjeros en Primera División de un total de dieciocho clubs; a saber:

Barcelona: Michels (holandés).
Atlético de Bilbao: Pavic (yugoslavo).
Atlético de Madrid: Merkel (austriaco).
Betis: Szusza (húngaro).
Celta: Delacca (argentino).
Málaga: Marcel Domingo (francés).
Castellón: Lucien Huller (francés).
Unión Deportiva Las Palmas: Sinibaldi (francés).
Español: Santamaría (uruguayo).
Valencia: Di Stéfano (argentino)

Tanto Santamaría como Alfredo Di Stéfano tienen la nacionalidad española pero no cabe duda que se formaron en sus países de origen.

Pero no solamente existen éstos que citamos, sino que en Segunda División, incluso en Tercera, también hay multitud de preparadores extranjeros, más los que han estado, más los que esperan turno radicados en España.

De los contratados en firme comenzarán la temporada:

Vavá, brasileño, en el Córdoba: Otto Bumbel, brasileño, en el Mallorca: Roque Olsen, argentino, en el Elche; Héctor Núñez, argentino: en el Tenerife, en Tercera División: Toth, húngaro, en el «Pegaso» e nla misma categoría, Koscis, en el Calella, etc.

La temporada pasada han tenido equipo, Buckingham, inglés; Georgiadis, griego; Kalmar, húngaro; Ronie Allen, inglés; Forneris, argentino; Daucik, húngaro; Sobotka, húngaro, Unzay, paraguayo, que sigue en los infantiles del Atlético de Madrid, etc. más Kubala, húngaro nacionalizado español y Rial, argentino, al frente de nuestras selecciones nacionales

JUGADORES

En cuanto a jugadores, raro es el equipo que no cuenta en sus filas con más de uno.

El Real Madrid, en estos momentos tiene en su plantilla a Touriño Anzarda y Fleitas El Valencia cuenta con Adorno, Váldez y Aníbal Atlético de Madrid: Ovejero Benegas, Jacquet y Becerra Málaga: Viberti, Vilanova y Varela Granada: Fernández, Juárez, Aguirre-Suárez y Ferreyra Español: Cabral y Roberto Martínez Gijón: Romero Oviedo: Bravo Celta: Lezcano Betis: Orife Zaragoza: Totó, Martín y Ocampos. La Unión Deportiva Las Palmas: Soto. Castellón: Cayuela, etc.

En Segunda División, incluso en Tercera también hay oriundos. Sevilla: Toñanes, Pazos y Acosta. Sabadell: Jara y Pini. Elche: González y Alonso. San Andrés: Diéguez y Bergara. Hércules: Sarrachini y Humberto. En el Villarreal: Casco. Aragón: Sigl, este último club milita en la actualidad en Primera categoría regional.

Hay otros jugadores que siendo naturales de España se han formado, futbolísticamente hablando, en el extranjero, como es el caso de Jesús Martínez en el Valencia; Cabrero y Ufarte, en el Atlético de Madrid, y Miguel Pérez en el Zaragoza. Más todos aquellos que se nos quedan en el rincón más perdido de nuestra memoria.

La última noticia que nos llega es que la Cultural Leonesa está en vías de contratar a los dos últimos oriundos, por ahora, al parecer con la documentación en regla.

Como fácilmente se puede apreciar la prohibición de admitir a jugadores con pasaporte extranjero, con clase comprobada, no ha hecho más que traer la consecuencia de tener que contratar a mediocridades que, además parece que han falsificado en algunos casos su documentación para encontrar disco verde en el fútbol español

(Reportaje «Logos»)

LA SEGURIDAD SOCIAL

Una cotización correcta exige un previo asesoramiento El Ministerio de Trabajo lo ofrece a través de sus organismos provinciales

Central Lechera de Burgos, S. A.

COMUNICA A SUS CONSUMIDORES QUE EL PRECIO DE VENTA AL PUBLICO DE LA LECHE HIGIENIZADA, PARTIR DEL 1.º DE AGOSTO DE 1972, SERA DE

13,20 pesetas

bolsa de un litro

Controle su propia inversión y obtendrá mayores beneficios

Con una inversión desde 98.000 Ptas.

LE OFRECEMOS:

- Instalarle un negocio que controlará Vd. mismo.
- Solamente deberá dedicar a este negocio cuatro horas semanales para su control, sin dejar su trabajo actual
- Si duda de que con sólo 98.000 ptas. invertidas puede Vd. ganar mensualmente 10.010 ptas. y con sólo cuatro horas de trabajo semanales, escríbanos, y sin ningún compromiso por su parte, se lo demostraremos.

ESCRIBA A:

CHEMICAL FRANCHISE ASSOCIATION DE ESPAÑA S. A.

C/ Floridablanca, 14t (Edificio Florida) BARCELONA 11

o Avda. Generalísimo 87, 3.º 1.ª D. MADRID 16

M.E.C.D. 2017

Pasando el rato

CRUCIGRAMA

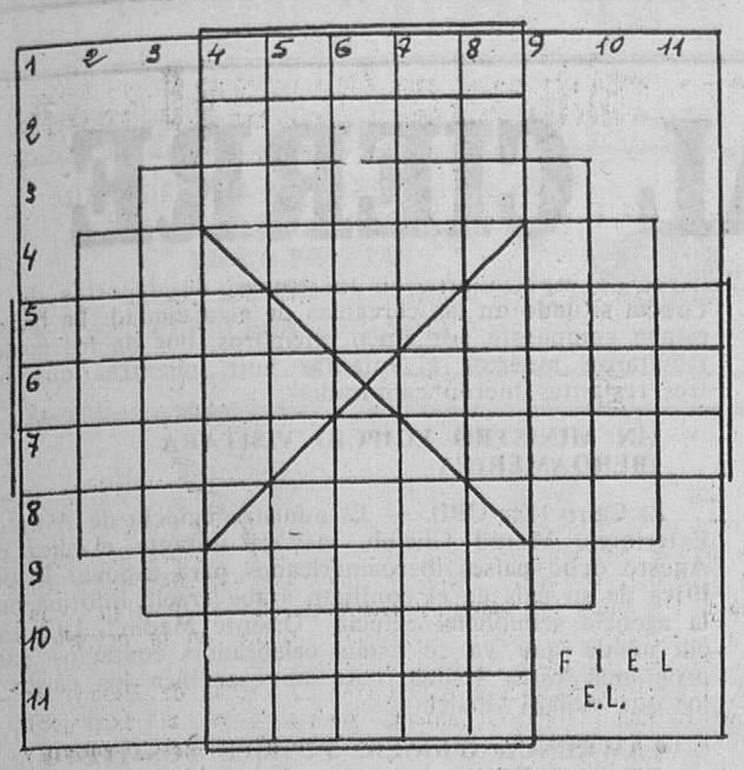

HORIZONTALES: 1. — Astrágalos. 2. — Magnetice. 3. — Monaguillo. 4. — Nieto de Cam. Señal de socorro. Nota musical. 5. — Criba grande. Chupa suavemente un jugo. 6. — Ciudad balear. Palpitar. 7. — Tío de Mahoma. Adinerado. 8 — Pronombre personal. Ruido agradable. Nota musical. 9. — Saliera al encuentro. 10. — Decreto del Zar. 11. — Sepulturas.

VERTICALES: 1. — Quiere, venera. 2. — Musulmán. 3. — Gratificación que se da además del precio. 4. — Movimiento convulsivo habitual. Artículo. Tejido de malla poligonal. 5. — Propietarios. Recipiente de tela. 6. — Pelota de viento. Encarnadas. 7. — Planta umbelífera de semillas aromáticas. Red en forma de manga. 8. — Hermano de Abel. Dios del hogar. Cabeza de ganado. 9. — Pasará por alto, no hará referencia. 10. — Cabra montés. 11. — Juego infantil.

Solución al anterior:

HORIZONTALES: 1. — Ada. Oda. 2. — Ocas. Pelo. 3. — Abolí. Ilusa. 4. — Rut. Amo. Dar. 5. — Aseo. Eire. 6. — Retar. 7. — Casi. Acab. 8 — Ose. Isa. Ola. 9. — Sidón. Moler. 10. — Rape. Ilco. 11 — Las. Res.

VERTICALES: 1. — Ara. Cos. 2. — Obús. Asir. 3. — Acote. Sedal. 4. — Bal. Ori. Opa. 5. — Asia. Inés. 6. — Motes. 7. — Opio. Amir. 8. — Del. Era. Olé. 9. — Aludí. Coles. 10. — Osar. Aleo. 11. — Are. Bar.

DIBUJOS CON SIETE ERRORES

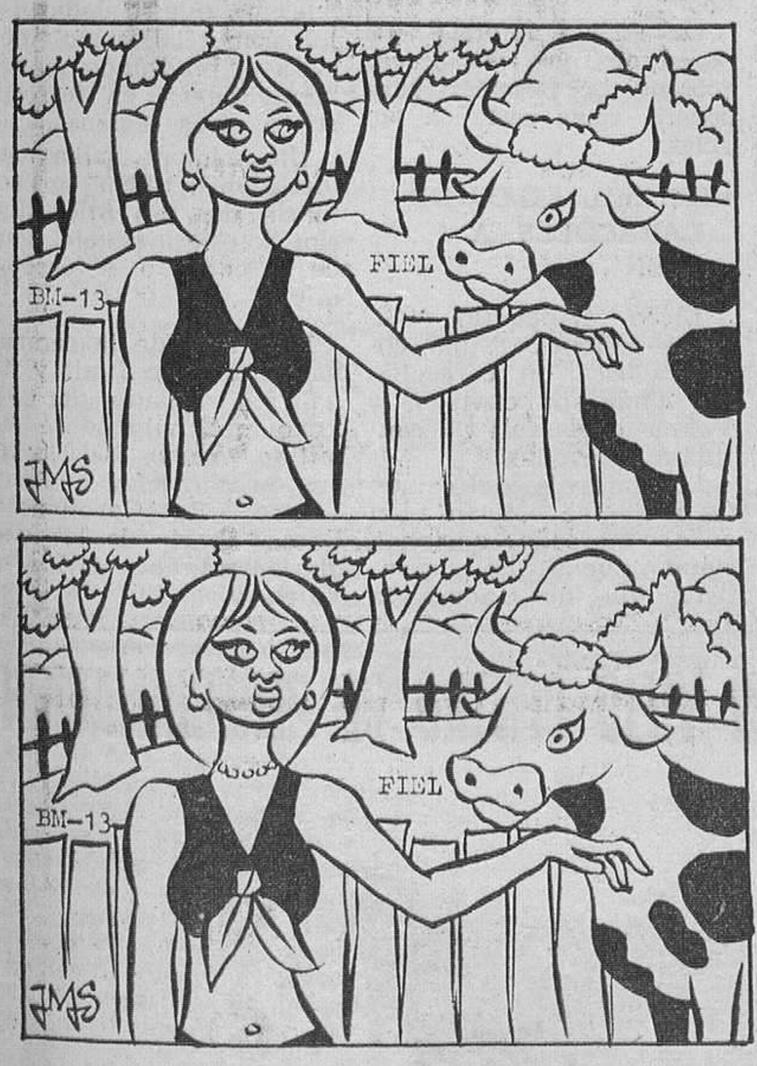

Estos dos dibujos son aparentemente iguales. Siete diferencias les separan. Si es usted buen observador debe descubrirlas antes de cinco minutos.

Solución al anterior:

1. — Cortina. 2. — Cortina. 3. — Corbata. 4. — Collar. 5.— Pelo. 6. — Orejas. 7. — Humo del cigarrillo.

OPOSICIONES

AUXILIARES MINISTERIOS CIVILES

PREPARACION EN DOS GRADOS: REPASO PARA REPETIDORES Y PARA NUEVOS OPOSITORES, 1.º DE AGOSTO

ANTERIOR CONVOCATORIA 60 % APROBADOS EN EL PRIMER EJERCICIO DE TEMAS Y TESTS

EXITO Y GARANTIA

ACADEMIA CENTRO

Y VA DE CUENTO...

CUANDO CONDUCE PAPA

Es domingo, Cholín, 10 años, sale de paseo con su madre, que conduce el coche. El padre está de viaje por algunos días y ha utilizado el tren.

La señora lleva muy bien el volante, con la debida precaución, dada la afluencia de tráfico, lo que le permite al chico, una vez en plena carretera, mirar por la ventanilla con una cierta inquietud. Su mamá termina por preguntarle.

—¿Qué es lo que buscas, Cholín?

—Me estoy preguntando —contesta el chico— dónde están esos chóferes que no saben ni torta.

Su madre sonríe y se explica:

—¡Vamos, vamos, Cholín! Ya debías saber que no salen a la carretera más que cuando conduce papá.

LA DIFERENCIA ESTA EN...

Dos señoras, mientras toman el té pasan revista a todo un programa de asuntos de la más viva actualidad. La conversación termina por recaer en la servidumbre, tema baqueteado, que goza de la más viva atención por parte de las amas de casa.

Una de ellas suspira largamente y expone:

—Querida amiga ¿sabe usted qué diferencia hay actualmente entre una señora y la doncella?

—No, no lo sé, pero sin duda usted me lo va a decir.

—Desde luego. La diferencia es muy ligera. La señora y la doncella fuman los mismos cigarrillos, pero sólo los compra la señora.

EL CORNETIN DE CANUTO

En una habitación cuya ventana da al patio. Canuto está tocando el cornetín. Son tan estridentes los ruidos que hace salir del instrumento que su mujer le dice:

—¿Pero qué es lo que estás haciendo?

—Ya lo ves, estoy tocando el cornetín.

—¿Y apoyas siempre el dedo sobre el mismo pistón?

—Desde luego.

—Pues a mí me parece que otros apoyan sobre los diferentes pistones, unos después de otros.

—¡A la fuerza —expone Canuto—, ellos buscan la nota, en tanto que yo la encuentro enseguida!

TODA PRECAUCION ES POCA

Un joven estudiante ha aceptado cuidar de unos niños cuyos padres van a ir por la noche a un espectáculo. Y no tarda en darse cuenta que se trata de unos infantes pertenecientes al género turbulento. Pero como al fn y al cabo no son más que unas horas, se dispone a capear buenamente el temporal, aunque como toda preocupación es poca, les dice a los padres de los niños en el momento en que se disponen a salir:

—Aquí les dejo mi número de teléfono.

—¿Por qué? —la preguntan.

—Es el de mis padres —contesta la muchacha—. Podrán telefonear cuando regresen, en el caso de que me haya ocurrido cualquier cosa.

Los norteamericanos han contagiado a los japoneses su amor a los animales domésticos

La elevación del nivel de vida favorece lo que se ha convertido ya en una importante rama de negocios

Tokio (Crónica Deri-Fiel, Servicios especiales "Efe", por P. G., en exclusiva para nuestro periódico). — La americanización del imperio del Sol Naciente no sólo sigue 27 años después de Hiroshima, sino que se desarrolla aún más en ciertos planos donde los japoneses no habían adoptado hasta ahora las costumbres yanquis. Y esto incluso cuando la consigna, desde la evacuación de Okinawa, es, por el contrario, la desamericanización. Ahora parece haber llegado a Japón el amor, a veces excesivo, de los norteamericanos por los animales domésticos.

Ciertamente, los japoneses han sido siempre aficionados a los animales, pero tenían relativamente pocos perros o gatos en sus casas, principalmente por razones materiales: viviendas demasiado pequeñas y nivel de vida demasiado bajo.

IMPORTACION CRECIENTE

En 1971, la importación de perros y gatos de raza, así como la de canarios y otros pájaros, ha aumentado en un 40 por ciento. El volumen de esta nueva rama comercial, que incluye tanto la venta de animales y su alimentación como la asistencia veterinaria e higiénica, clínicas, institutos de belleza e incluso cementerios, alcanza cada mes cifras astronómicas.

Para los que no quieren o no pueden llevarse sus perros o gatos cuando se van de viaje, hay verdaderos hoteles para clientes de cuatro patas... o dos cuando se trata de pájaros, que son cuidados con un interés a toda prueba.

Y la moda, según los especialistas, no ha hecho más que empezar. En su origen estaba, por supuesto, la influencia norteamericana, pero ésta no bastaría por sí sola para explicar este verdadero entusiasmo. Sus causas ante todo en la elevación general del nivel de vida que permite tener viviendas más espaciosas y el lujo de tener un perro, un gato o un loro, lo que constituye no sólo una distracción para las personas solas o para los matrimonios que se aburren, sino también un signo externo de riqueza. El esnobismo en este plano rebasa ya el de los países anglosajones.

LOS PAJAROS DE SU MAJESTAD

De la misma manera que la Prensa británica dedica amplio espacio a los perros de la Reina y derrama lágrimas por la suerte de los del Duque de Windsor, que ya no tienen "padre" desde la muerte del ex-soberano o como los gatos de Pat Nixon no tienen secretos para los lectores de los diarios norteamericanos, los periodistas japoneses, a su vez, no se pierden ninguna ocasión de hablar del "maravilloso cariño" con que trata a sus animales la Princesa Michiko, esposa del Príncipe heredero o bien del interés que prestan Sus Majestades el Emperador y la Emperatriz a los pájaros.

Este nuevo negocio parece tan serio que muchos países se disputan ya el mercado de los animales japoneses: además de los Estados Unidos y Gran Bretaña, cuyos precios son, incluídos los transportes, bastante altos, los principales proveedores son Hong Kong, Formosa, Corea del Sur y Australia. China Popular, que necesita divisas, se ha interesado también por el negocio y muchas familias ricas japonesas, poseen perros, gatos o pájaros que vienen de Pekín, Wankin o Canton, generalmente vía Hong Kong.

JEROGLIFICO

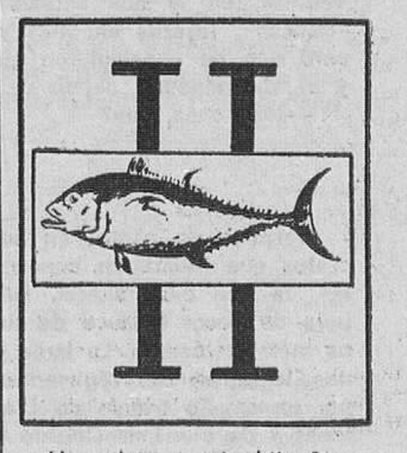

¿Has visto a mis hijos?

Solución al jeroglífico:

Con Mary.

SE NECESITAN

PEONES para Cerámica

interesados dirigirse a CERAMICA NORTE.

Carretera Santander. Km. 2 Teléfono 222928

(R. O. C. 1.781)

DON CELES Por OLMO

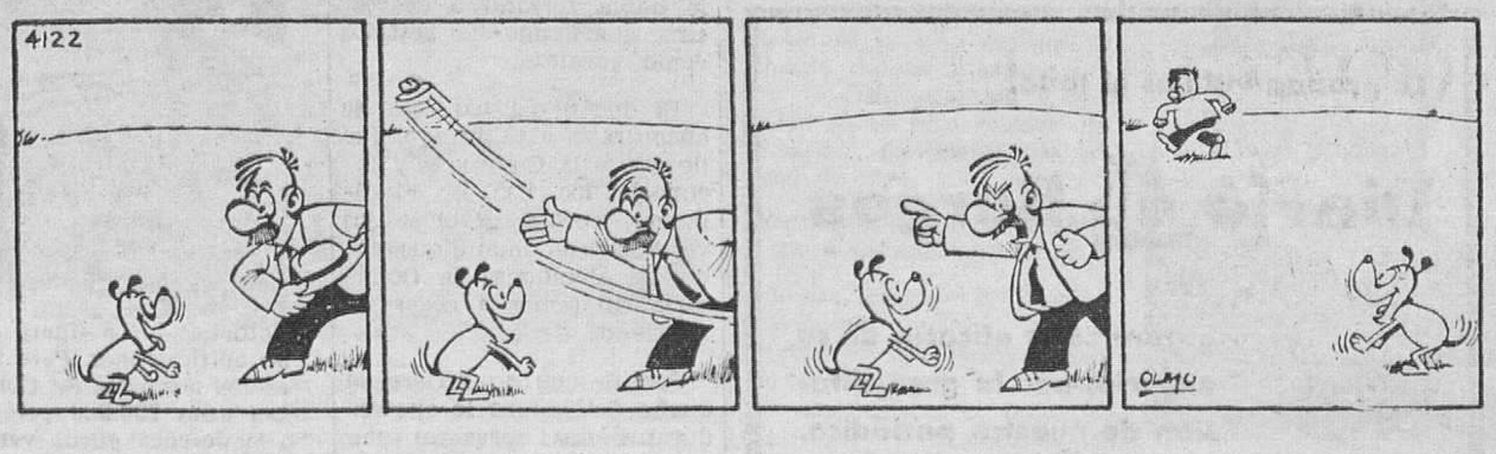

M.E.C.D. 2017

Diario de Burgos

FUNDADO EN 1891

Talleres Gráficos
Diario de Burgos
TODA CLASE DE IMPRESOS DE CALIDAD
FOTOGRABADOS
San Pedro Cardeña, 34 Teléfono 20 73 58
Papelería Tagra: Vitoria, 13 Teléfono 20 28 52

Carta de MADRID

Por TACHIN

EL ULTIMO DOMINGO DE JULIO TRANSCURRIO PLACIDO Y BOCHORNOSO

Valor de los bienes municipales 10.537.432.816 pesetas

MADRID.- El último domingo del caluroso Julio transcurrió plácido y bochornoso, sin casi nada noticiable, como observará, tras un despectivo encogimiento de hombros, quien leyere estas líneas.

—Por la noche, de paso para Barcelona, llegó a Barajas el humilde tortista Cassius Clay —Mohamed Ali, para los íntimos— acompañado por su mujer, su madre, tres hermanos y nada menos que su fotógrafo particular, novísimo detalle que se las trae. Como está un poco mosca con tanto pitorreo, el ex-campeón del Mundo dijo al pisar el asfalto de la pista: «No quiero hablar, ni de boxeo». Pero, víctima de su costumbre inveterada, habló cuando menos se esperaba, para decir que Urtain es un gran púgil, gran luchador, y lo mejor que hay en España. No sonrió ni un instante y no dijo que él era el mejor del Mundo. Por último, hasta saludó.

—Fueron detenidos unos niños muy monos, que jugaban a desvalijar coches y a arrancar bolsos de manos de mujeres descuidadas. Son «El Sordo», «El Tomate», «El Quin», «El Fauco» y cinco más aún «desmotados». El menor, de quince años y el mayor, de veinte. Otra banda que ha sido «desarticulada». Pero tantas se articulan...

—Los turistas no consiguieron llenar la plaza de «Las Ventas», en la que actuaron «Paquiro», «Chiclanero» y «El «Hencho». Torazos enormes y mansos y toreros valentísimos, pero que no consiguieron que el público, entre el bochorno y el aburrimiento, dejara de bostezar.

—Poco cosa, ¿no?

RAMIREZ

Después de aludir, en su «Semana Española», a los decretos que intentarán imponer por las buenas o por las malas, la paz universitaria, Luis Apostúa escribe: «Pero a la hora de hacer balance de fin de curso político el panorama es más interesante. La larga pugna entre las dos interpretaciones legítimas del régimen se han zanjado en este período por un amplio triunfo de Diego Ramírez en el campo de las ideas y de don Luis Carrero Blanco en el de las realidades»

PERDIDAS

Se lamenta «El Europeo», y con él infinitos españoles de buena voluntad, de dos irreparables pérdidas de la cultura española. «En el espacio de pocas horas —dice— han fallecido Américo Castro y Max Aub, dos ejemplares de españoles universales, irreductibles y honestos. Su labor ha de proseguirse, no fuera de España —como ellos tuvieron que hacer— sino dentro». Conformes, pero sustituyendo «tuvieron» por «quisieron».

NOTICIAS BREVES

Legrá, ha afirmado que antes de fin de año será campeón mundial.

—Esta noche, a las doce, se marchará, también, Julio.

—A partir de mañana, nuevas tarifas en la «Renfe». Algún descenso y muchas alzas.

—Valor de los bienes municipales, en 31 de Diciembre, 10.537.432.816 pesetas.

—Los minutos que acorta el día cada veinticuatro horas son ya quince. Vamos «tirandillo», aunque no estamos muy «a gosto» todavía.

La propaganda es el todo.

Diario de Burgos

garantiza la eficacia de su anuncio, por la gran difusión de nuestro periódico.

NOTICIAS AL CIERRE

● EL "IRA" NIEGA SU RESPONSABILIDAD EN LAS EXPLOSIONES DE CLAUDY

Dublín (República de Irlanda) (Efe) — El ala provisional del "IRA" ha negado tener responsabilidad en las explosiones que hoy han ocurrido en Claudy, del Condado de Londonderry, en las cuales han muerto seis personas. Sean McStiofan, jefe del "estado mayor" de los provisionales del "IRA" ha declarado que ningún miembro de sus unidades ha tenido participación en las explosiones.

● ATENTADO CONTRA LA EMBAJADA RUSA

Tokio (Efe-Reuter). — Un extremista japonés penetró en el complejo de edificios de la Embajada soviética en esta ciudad y destrozó los cristales de varias ventanas antes de ser detenido, informa la Policía. Se trata de Shigenobu Oka, de 23 años, jefe de una pequeña organización anti-comunista, el cual destrozó con piedras y palos los cristales de diez ventanas y fue detenido por la Policía tras una breve investigación realizada en los pisos inferiores de la Embajada. Según el portavoz de la Policía, el edificio atacado no fue la residencia del embajador soviético ni se ha encontrado hasta ahora ningún cómplice de Oka, a pesar de que los funcionarios de la Embajada al poner el hecho en conocimiento de los agentes, comunicaron por teléfono que eran dos o tres las personas que habían penetrado en la representación soviética.

● FUSILAMIENTO DE TRES DELINCUENTES

Kampala (Efe-Reuter). — Tres hombres han sido publicamente ejecutados después de haber confesado que eran miembros de la banda que el viernes pasado penetró en el hospital estatal de Lugazi, a 20 kilómetros al Este de Kampala, y se apoderó de 26.000 chelines (259.000 pesetas), informa hoy el diario "Taifa Empya" ("Nueva Edición"). Los tres fueron fusilados ante millares de espectadores en un campo de deportes de la Policía situado en las cercanías de esta ciudad. La banda estaba compuesta por cinco miembros, dos de los cuales resultaron muertos al intentar huír, mientras que los tres restantes fueron capturados.

● UN MINISTRO EGIPCIO VISITARA IBEROAMERICA

El Cairo (Efe-UPI). — El ministro egipcio de Asuntos Exteriores, Murad Ghaleb, visitará durante el mes de Agosto ocho países iberoamericanos para exponer la política de su país en el conflicto árabe-israelí, informa hoy la agencia semioficial egipcia "Oriente Medio". La agencia añade que ya se están celebrando contactos para programar estas visitas, pero no especifica los países a los que viajará Ghaleb.

● LAWRENCE O'BRIEN POSIBLE SUSTITUTO DE EAGLETON

Washington (Efe). — Lawrence O'Brien, antiguo presidente del partido demócrata, será escogido por el senador George McGovern como candidato demócrata a la vicepresidente en vez de Thomas Eagleton, según asegura hoy el "Boston Globe" El periodista de Boston dice que la decisión ha sido tomada por el candidato presidencial por el partido demócrata teniendo en cuenta la reacción popular negativa que han tenido las revalaciones de Eagleton de que había estado hospitalizado tres veces por tratamiento psiquiátrico. McGovern y Eagleton se reunían esta noche en esta capital y se esperaba un comunicado una hora después. Pero la oficina de Prensa de McGovern anunció minutos después de comenzar la reunión que un "anuncio importante sobre la candidatura a la vicepresidencia" será dado a conocer mañana, martes, a las 21.00 hora local (miércoles 2,00, hora española). O'Brien dirigió la campaña política de John Kennedy en 1960, ya había sido nombrado coordinador de la actual campaña de McGovern.

◇ COSAS VEREDES ◇

EMULO DE DON JUAN TENORIO

Sevilla (Cifra). — Salvo el detalle de que en vez de una novicia era una joven que en el centro recibe educación, al principio fue casi igual que en «Don Juan Tenorio»: El muchacho saltó las tapias del convento y en él se introdujo para ver a su amada.

Pero los tiempos cambian y Francisco Guillén Cabello, de 18 años, fue visto por las monjas trinitarias en el huerto del convento de la calle Méndez Casariego. Las religiosas retuvieron al «Tenorio» mientras se daba aviso a la Policía.

Los inspectores detuvieron al muchacho, el cual debe estar ahora pensando que la época de Don Juan ya pasó, incluso en Sevilla, la Patria chica del héroe de Zorrilla.

SE PRESENTA A LA POLICIA EN CALZONCILLOS

Lieja (Bélgica). — Un vecino de Serang, barrio de Lieja, de unos 30 años de edad y cuya identidad no fue revelada, se presentó esta mañana a primera hora en la Comisaría de Policía del distrito vestido con un simple calzoncillo.

El hombre, que había recorrido así más de un kilómetro por una de las arterias más animadas del barrio, provocando el asombro de los transeúntes, declaró a la Policía que había pasado la noche en un bar y que al no haber podido pagar sus consumiciones el dueño le había forzado a desvestirse guardando sus vestidos como garantía.

El dueño del bar, que se encontraba algo bebido, fue llevado a la Comisaría y reconoció los hechos. Finalmente, aceptó devolver los vestidos a su cliente que pudo así abandonar la Comisaría sin temor a coger un resfriado.

Por lo que se refiere al dueño del bar se le encerró durante dos horas en una celda para que se "calmase".

HAN ROBADO ¡UNA CARRETERA!

Viterbo (Italia) (Efe-UPI). — La Policía de carretera de esta pequeña ciudad, a 50 kilómetros al Norte de Roma, ha tenido un problema:

Unos ladrones robaron alrededor de 70 metros de carretera a última hora del día de ayer, según ha informado la Policía.

Una patrulla, encargada de vigilar los monumentos antiguos y lugares arqueológicos, iba por la carretera de Cassia desde Roma a Florencia y tuvo que frenar repentinamente El pavimento de la carretera había desaparecido.

Dijeron que grandes pedazos de basalto gris, que eran los restos de una calzada utilizada por las legiones romanas para ir del Norte hasta la capital del Imperio, habían desaparecido.

La Policía informó que sospechaba que los ladrones robaron la carretera para ponerla como suelo en las villas.

CIEN MIL KILOS DE CARACOLES A JAEN

Elche (Alicante) (Cifra).— Elche es una comarca rica en caracoles, de donde son enviados a Valencia, capital, en cantidades elevadas.

Los caracoles del campo de Elche se cotizan bien en el mercado nacional, siendo muchos los especialistas que de madrugada se dedican a limpiar de caracoles muchos metros cuadrados de tierra.

Hay en Elche varios almacenes que se dedican a la comercialización del caracol, realizando diariamente envíos en ferrocarril a otras regiones.

Ultimamente salen con dirección a Jaén y provincia dos mil kilos diarios de este producto, donde se pagan a 30 pesetas kilo.

El grueso de la campaña se inició en Junio y finaliza a mediados del próximo mes, habiéndose remitido ya unos 100.000 kilos de caracoles a Jaén, Linares, La Carolina y Baeza, aparte de los que diariamente se envían a Valencia.

SE MODERNIZA UN VIEJO CENTRO DE PEREGRINACION

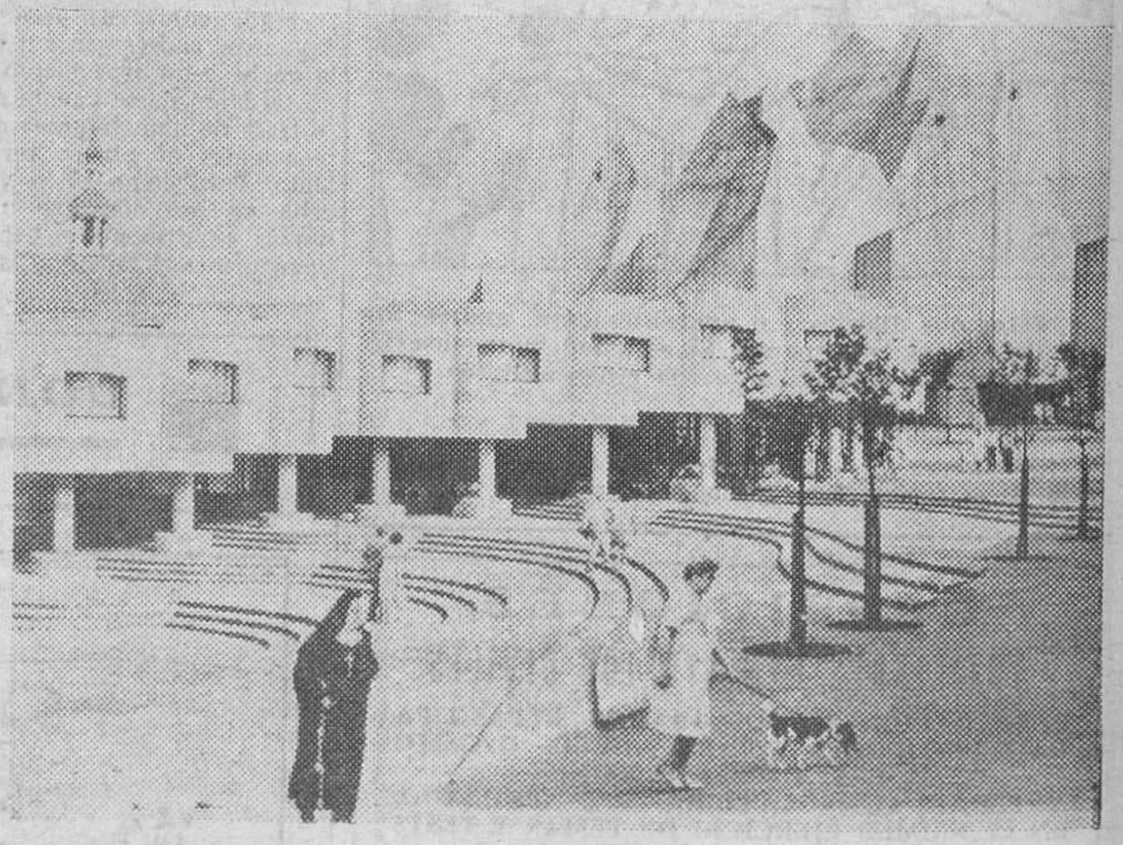

Colonia. — La figura de esa monja contrasta fuertemente con la moderna línea de las edificaciones. Pero tienen estrecha relación. Porque se trata del templo de Neviges, en los arrabales de Colonia, meta de peregrinaciones populares desde 1681, y a él llegan unos 200.000 peregrinos cada año. Ahora, el viejo templo se ha modernizado y a la derecha puede verse la extraña estructura de la iglesia. Al frente está la nueva residencia para peregrinos y al fondo asoma la torre del antiguo templo. (Foto Cifra Gráfica)

M.E.C.D. 2017