Diario de Burgos

FUNDADO EN 1891

MIERCOLES, 23 DE JUNIO DE 1971
PRECIO DEL EJEMPLAR
CUATRO PESETAS
AÑO LXXXI — N.º 24.764
DEP. LEGAL: BU-5-1958

EMPRESA EDITORA:
DIARIO DE BURGOS, S. A.
DIRECTOR:
ESTEBAN SAEZ ALVARADO

REDACCION, ADMINISTRACION Y TALLERES:
SAN PEDRO DE CARDEÑA, 34
DELEGACION ADMINISTRACION: VITORIA, 13
TELFS. REDACCION: 201280
ADMINISTRACION: 207148-49
DELEGACION ADMON.: 202852

APARTADO DE CORREOS N.º 46

Cáceres recibe en triunfo a los Príncipes

Varias importantes obras inauguradas por SS. AA.

Cáceres (Logos).— En treinta y un minutos han reducido los Ferrocarriles Españoles la distancia que separa a Madrid con Badajoz y en veintitrés minutos la que separa a Cáceres con la capital de España, con la puesta en servicio de la variante de Casar de Cáceres a Cáceres, recorrido de dieciocho kilómetros ochocientos metros realizado con ur presupuesto de 120.800.000 pesetas y que convierte a Cáceres en nudo ferroviario con paso de las líneas Sevilla-Gijón y Madrid-Lisboa.

Los Príncipes de España, acompañados por los ministros de Obras Públicas y de Información y Turismo y sus respectivas esposas, han inaugurado oficialmente esta mañana en su viaje a la provincia de Cáceres este trayecto.

En los pueblos del recorrido, sus habitantes salieron en masa a las estaciones, portando pancartas y gallardetes.

A las dos menos diez de la tarde, en un tren «Talgo» llegaron don Juan Carlos y doña Sofía a Cáceres. Les acompañaban los ministros de Información y Turismo y de Obras Públicas y sus respectivas esposas. Formaban también parte de la comitiva, entre otras personalidades, los presidentes de los Consejos de administración de la RENFE y de Hidroeléctrica Española.

En el andén de la estación Sus Altezas fueron cumplimentados por las autoridades. El alcalde hizo entrega al Príncipe del bastón de mando de la ciudad.

Una gran multitud recibió a los Príncipes de España, con efusivas muestras de cariño y con aclamaciones, que se repitieron a todo lo largo del trayecto, hasta la plaza Mayor, donde un enorme gentío les hizo objeto de un cordial recibimiento, entre ovaciones y vítores.

Tras saludar a los componentes de la Corporación los Príncipes pasaron al salón central del Ayuntamiento, desde cuyo balcón y ante el entusiasmo del público, el gobernador civil y jefe provincial del Movimiento pronunció unas palabras de bienvenida. Al acercarse a los micrófonos, el Príncipe

(Pasa a la página 11)

"EL BURGOS DE AYER. Y HOY", BRILLANTE LECCION DE D. RAMON SERRANO SUÑER

El Sr. Serrano Súñer durante su importante discurso de ayer. — (Foto FEDE).

Con ella inauguró anoche el curso suareciano el ilustre abogado y ex-ministro

Su transcendente discurso fue un emotivo homenaje a nuestra ciudad como capital de la Cruzada y un análisis de las circunstancias que deben rodear a una necesaria evolución política

Con una magistral lección, a cargo del ilustre abogado y ex-ministro, D. Ramón Serrano Súñer, se inauguró ayer en nuestra ciudad el curso de verano del Instituto histórico-jurídico "Francisco Suárez".

El acto tuvo lugar en el salón de estrados del Palacio de la Diputación, que aparecía completamente lleno de público, en el que destacaban juristas, académicos, escritores y universitarios, así como una numerosa representación femenina. Como el recinto fue incapaz para contener al auditorio, buena parte de éste hubo de seguir el acto a través de un completo servicio de altavoces.

El señor Serrano Súñer, que llegó al Palacio provincial acompañado por su hijo, Fernando, diplomático y en unión del agregado cultural de la Embajada de Ecuador en España, doctor Carlos Arturo Molina y del fiscal de la Audiencia de Madrid, señor Rodríguez Arias, fue recibido por el director del Instituto suareciano, doctor José María Codón y el vicepresidente de la Diputación, señor Zaldívar, siendo saludado después en el despacho de la Presidencia por el capitán general de la región, teniente general Pérez de Lema; alcalde de la ciudad, señor Dancausa; presidente de la Audiencia provincial, señor Molinero y don Braulio de Diego, administrador de Tributos de la Delegación de Hacienda, que ostentaba la representación del delegado, así como por el director de la Institución "Fernán González", señor García Rámila y abogado don Julio Gonzalo Soto; hijo predilecto de la provincia, don Conrado Blanco; y varios académicos y otras personalidades. Entre éstas figuraban, igualmente, el vicepresidente de las Cortes, conde de Mayalde, que fue secretario político del señor Serrano Súñer durante su gestión ministerial y a quien acompañaba su esposa, la duquesa de Pastrana.

COMIENZA EL ACTO

Poco antes de las ocho y media, las personalidades citadas pasaban al salón de estrados, dando comienzo el

(Pasa a la página 14)

ACUERDO EN EL SENADO SOBRE RETIRADA DE TODAS LAS TROPAS DE VIETNAM EN NUEVE MESES

A los casos del «New York Times» y «Washington Post» se une ahora el del «The Boston Globe»

Washington (Efe). — El Senado norteamericano aprobó hoy por 57 votos contra 42 la retirada de todas las tropas norteamericanas de Vietnam en nueve meses.

Según una enmienda presentada ayer por el líder demócrata, senador Mike Mansfield, la retirada se llevaría a cabo en tres fases.

La enmienda de Mansfield al proyecto de Ley sobre reclutamiento militar pide la negociación inmediata de un alto el fuego y tres períodos de retiradas de 60 días cada uno junto con una ilberación de prisioneros por parte de Vietnam del Norte escalonada también durante esos nueve meses.

Es la primera vez que el Senado norteamericano se pronuncia en favor de una retirada total de tropas de Indochina y señala un plazo fijo para ello al Gobierno.

Los intentos de senadores com Mcgovern y Hatfield fueron derrotados (55-42) hace unas semanas cuando pedían la fecha de retirada para el 31 de Diciembre próximo, e incluso el intento del senador Chiles de Florida fijando el plazo en Junio de 1972.

TERCER PERIODICO "EN DANZA"

Washington (Efe). — El diario de Boston "The Boston Globe" es el tercer periódico norteamericano que comenzó a publicar hoy capítulos de los documentos secretos del Pentágono sobre la guerra del Vietnam.

Los norteamericanos se enteraron hoy que el presidente Kennedy aumento de mil a 16.000 el número de ase-

(Pasa a la página 15)

¡SILENCIO, SE RUEDA!

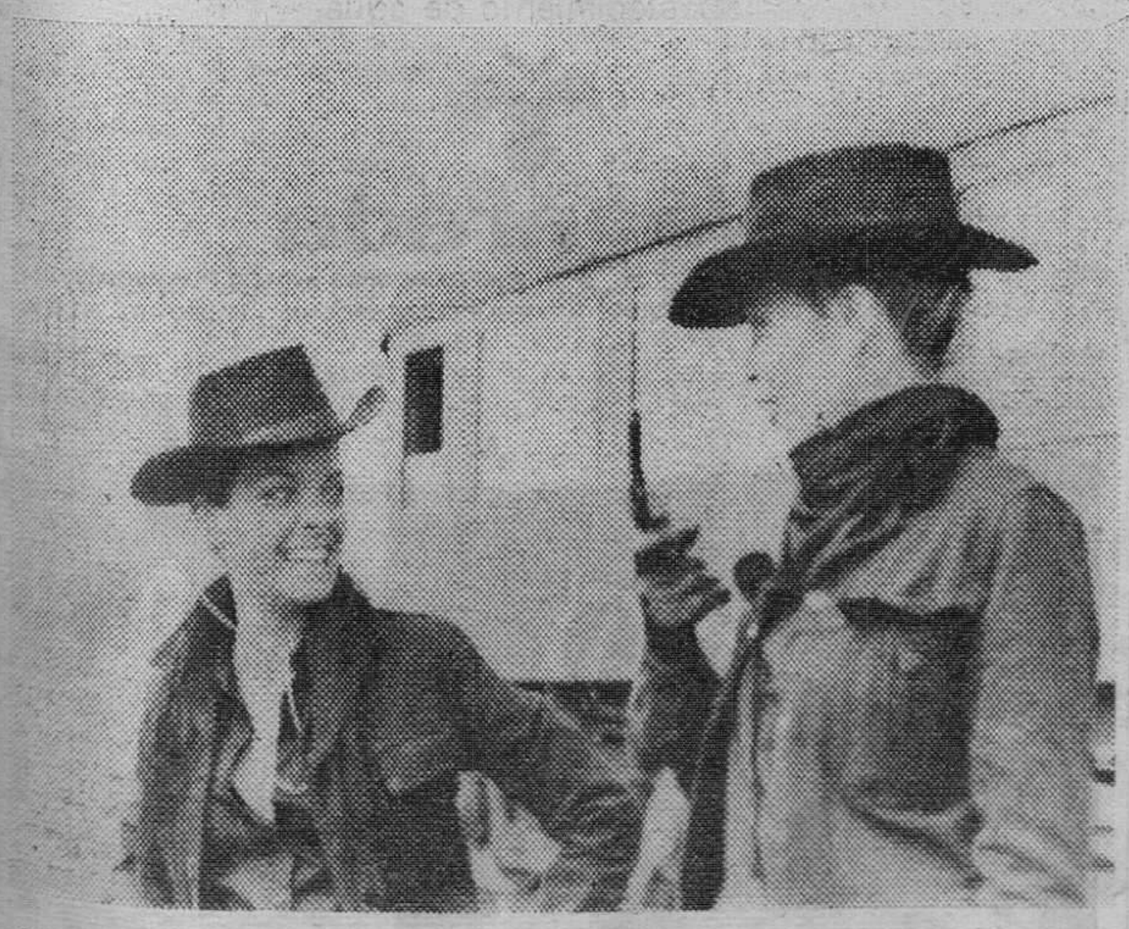

Sigue su marcha por tierras burgalesas el rodaje de «Las Petroleras». Sin pausas y sin incidentes, enmarcado un poco en la curiosidad del público, en la simpatía de sus principales protagonistas y en la inevitable antipatía de Brigitte Bardot, lo cual va no es noticia, por tratarse de algo proverbial. He aquí a Teresa Gimpera y a la doble de B. B., posando con toda amabilidad, en el curso de un descanso, para nuestro fotógrafo «Fede».—(Información en séptima página)

Negativa turca a destruir los campos de opio

Rehusa una indemnización cifrada en 340 millones

Washington.—(Del servicio de "Logos-Daily Mail" por Robin Smyth).—El presidente de Turquía ha rehusado la suma de 340 millones de pesetas que le ha ofrecido el presidente Nixon para compensar a los agricultores de la entera destrucción de la cosecha de las adormideras de opio. Esta planta suministra a la mitad del Universo el opio en bruto, listo para sus diversas aplicaciones. El secretario de Defensa, Mr. Helvin Laird reveló hoy que por este conducto se surte el tráfico americano de las drogas.

En la Casa Blanca se ha manifestado que el ofrecimiento del presidente Nixon al premier Suleyman Demirel, no sólo era un llamamiento humano para acabar en parte con el contrabando de drogas, sino, además, generoso. La cosecha de opio a los agricultores turcos supone sólo 212 millones de pesetas.

M.E.C.D. 2017

POSTAL

COMO EJEMPLO

PUES sí, como ejemplo de buen hacer hay que poner al conductor que el pasado viernes llevaba el coche número 21 del Servicio de Autobuses. Y nos explicamos:

Un amigo nuestro andaba preocupado. Tenía cierta razón para estarlo. El, nuestro amigo, fue uno de los que más nos aplaudieron aquel artículo en el que decíamos algo en contra de la actitud de cierto cobrador que había negado seguir viaje a una señora con su hija enferma, sin darle derecho a no apearse del autobús. Pero el pasado viernes, ese amigo nuestro salvó su furgoneta por la intervención del conductor que antes hemos citado. Al hombre se le había quemado el motor en plena calle de Vitoria y estaba haciendo lo imposible para apagarlo, cuando ve que se detiene un autobús, baja el conductor y con su extintor termina el incidente. Y es más, al amigo nuestro se le había ido la cartera billetero en el fragor de la faena, pero la recuperó íntegra por medio del mismo Servicio.

Ahí se queda la historia. Ahora tenemos que venir nosotros intentado llevar a cabo el trozo de justicia que nos corresponde y viendo por dónde sacamos la lección correspondiente.

En primer lugar, y muy a pesar de los remordimientos de este nuevo amigo, jamás hemos puesto en entredicho el buen hacer de los hombres del Servicio de Autobuses. Pusimos, sí, al mismísimo oreo la acción de un cobrador determinado, sin duda la excepción que confirma la hermosa regla. Casi nos atreveríamos a decir que lo que siempre hemos pensado es esto precisamente, esta caballerosidad que el conductor del coche 21 demostró el pasado viernes, como denominador común de estos hombres.

Y vamos con la lección, si es que podemos: con frecuencia damos en juzgar al mundo, a nuestra época, por un patrón que chilla y salta a las páginas de los periódicos por el lado negativo. Pero, ¿es éste nuestro mundo? ¿Lo es exclusivamente en esa dimensión? Vamos a decir que no, que lo que pasa es que las buenas acciones (parar un autobús lleno de personas que han pagado un servicio, detenerlo en medio de la calle de más tráfico, ayudar a quien puede, a lo mejor, ayudar otro, es una acción no buena, sino muy buena), las buenas acciones, decíamos, van por el camino del silencio, abundando quizás tanto como las malas, sólo que éstas gritan, se hacen ver, se dejan fotografiar y hasta se prestan a la literatura de última hora. Cuando se juzgue a nuestra época habrá que tener cuidado, no sea que por hablar de lo que aparentan los tiempos, se vaya de la realidad verdadera lo que son.

El amigo nuestro, éste mismo que vino a nosotros con la obligación de decirnos la verdad de los hombres del Servicio de Autobuses, no ha descubierto nada nuevo, ni siquiera a nosotros. Estamos seguros de que en el momento necesario, en el instante preciso en que de verdad se necesiten, la honradez, el amor al prójimo, la caballerosidad y el buen hacer, saldrán gallardos y apresurados. Nada hay nuevo bajo el Sol, se ha dicho de siempre y hasta nació la frase en latín. Por el lado de la ayuda al que lo necesita, en estas tierras la acción es tremendamente veterana, histórica y, a lo que venimos relatando, sigue tener y buena moza.

BURGENSE

TELEVISION ESPAÑOLA

MIERCOLES

14,02: Sobre la marcha.
15,00: Noticias a las tres.
15,25: Buenas tardes.
19,02: Con vosotros.
20,00: Novela.
20,30: Ojos nuevos.
21,00: Telediario
21,30: Del dicho al hecho. "El último mono es el que se ahoga".
22,00: Programa de actualidad.
22,25: Ironside. — "Amor, paz, hermandad y asesinato".
23,20: La última palabra.— "El extraño caso de la voz álgido".
23,30: Veinticuatro horas.

JUEVES

2,02 Sobre la marcha.
3,00 Noticias a las tres.
3,25 Buenas tardes.
7,00 Apertura y presentación
7,02 Con vosotros.
8,00 Novela: "El primer amor de Desirée".
8,30 Música para ver.
9,00 Telediario.
9,25 Premio al ingenio.
9,55 Sesión de noche: "Sed de mal". (1957).
11,40 Veinticuatro horas.
12,00 Despedida y cierre.

LEA VD. SIEMPRE
DIARIO DE BURGOS

Emerson
El televisor del futuro
COMERCIAL
VELO - MOTO

TRABAJADORAS PUNTO AGUJA MANUAL
o Máquina imitación
precisa Empresa Artesanía a mano, artículo infantil radicada en Cataluña. Trabajo a domicilio. — Dirigirse al núm. 10.235 PUBLICITAS. — Apartado Correos 828. BARCELONA.

QUISICOSAS

Una cámara sonora para el equipo de Televisión Española en Burgos, se entregará en un sencillo acto, coincidiendo con el final de la I Feria Nacional del Libro.

Por cierto, que los más altos directivos de Televisión Española se disponen a celebrar entre nosotros unas jornadas de trabajo en el «Landa». A lo mejor de esta reunión sale el impetuoso aire vivificador que necesita Burgos para que llegue a todas partes el UHF y todo ello en el caldeado ambiente de las fiestas mayores.

Claro que con que la señal de la primera cadena se perciba en toda la geografía provincial, nos daríamos por satisfechos. Todo es cuestión de dinero: si las Corporaciones, el Comercio, la Industria y... hasta los particulares aportan sus pesetillas todo se solucionará.

De lo contrario, lo vemos pero que muy difícil.

◆

¿Por qué se ha secado la fuente de la plaza de Calvo Sotelo? Esto preguntan los vecinos de esta vía pública y los que no lo son.

A ver si los servicios municipales atienden a esta deficiencia y todos tan contentos.

Los ruidos. En cuanto viene el buen tiempo, surgen por doquier las quejas del vecindario contra ciertas estridencias nocturnas, cuyos causantes son cuadrillas de gente moza, en su mayor parte, que al tomar el taxi en la plaza de José Antonio se tienen con derecho a vociferar, despertando a la vecindad de las casas más próximas.

Por otra parte, el paseo de La Quinta se ha convertido en un circuito de motorismo y entre tres y cuatro de la madrugada no hay hijo de vecino en la calle del Padre Luis de San Vitores que soporte los ruidos que hasta allí llegan.

La ordenanza municipal prohibe esta clase de sonoridades nocturnas. Hay que cortarlas inmediatamente.

◆

Las oficinas de «Amospaín», se han trasladado a la calle de San Lesmes, número 1, dejando el piso que ocupaban en la calle de Vitoria. Menos mal que no se han trasladado fuera de Burgos, porque esta compañía operadora en los trabajos petrolíferos de «Campsa» y sus asociadas extranjeras, hace mucho tiempo que no depara noticias de interés.

El mejor día sobreviene la gran noticia del descubrimiento de otro campo petrolífero. Es un decir.

La alcaldesa de Bilbao, doña Pilar Careaga, ha sido entrevistada por Joaquín de Goñi, en «La Gaceta del Norte» y entre otras cosas, el diálogo recoge el siguiente texto:

—¿Qué resulta más árido en su puesto?

—La falta de recursos.

—Desde que es alcalde, ¿qué personaje le ha impresionado más?

—El alcalde en general, cualquiera de los nueve mil alcaldes que trabajan en España.

—¿Por qué?

—Por las enormes dificultades que tiene el puesto.

◆

¿Cuándo se encienden de una vez las nuevas lámparas de la calle de San Juan y de la Puebla? La pregunta nos la formula una gentil lectora, extrañada del considerable retraso en la puesta en servicio de este alumbrado que tanto favorecería en estas inminentes fiestas y en la temporada de turismo el ambiente de esta zona antigua de la ciudad.

También los vecinos de la calle de Francisco Grandmontagne piden con urgencia el alumbrado.

¿Lo veremos pronto?

◆

Sin saber por qué han sido retirados del lugar que ocupaban los bancos de sentarse, en la Avenida del Cid.

¿Es que los «cacos» se han llevado estos bancos, igual que las tapas de los registros de alcantarillas?

Martinillos

Ayuntamiento de Burgos

Ferias y fiestas de San Pedro y San Pablo, 1971

CERTAMEN DE PINTURA AL AIRE LIBRE

Días 1, 2, 3 y 5 de Julio

Inscripciones, hasta las doce horas del día 28 de Junio.

Se facilitarán detalles y hojas de inscripciones en la Sección de Festejos de la Secretaría Municipal.

Universidad de Valladolid

Pruebas de madurez preuniversitario del curso

Traslados

Se advierte a los alumnos de las pruebas de madurez del curso preuniversitario de esta Universidad que, por circunstancias excepcionales, pretendan iniciar los estudios superiores en alguna Facultad o Escuela de otros Distritos Universitarios en el próximo curso, que antes del 31 de Julio han de formalizar la correspondiente solicitud de autorización del traslado, acompañando a la instancia la documentación que consideren suficiente en su apoyo.

Esta petición ha de formularse una vez finalizada la convocatoria de preuniversitario de Junio incluso por los alumnos a quienes les haya quedado pendiente alguna prueba de madurez.

Una vez conseguida la autorización del traslado y aprobadas definitivamente las pruebas de madurez el alumno gestionará la obtención en este Negociado de la correspondiente certificación oficial de estudios para unir a la documentación de matrícula que le exigirá el Centro de destino.

Por esta Universidad (Negociado de Enseñanza Media) se facilita modelo de solicitud, incluso por correo. A la petición de este impreso ha de acompañarse un sobre franqueado con la dirección del interesado.

AGRICULTOR
DISPONEMOS CUERDA PARA ATADORAS Y EMPACADORAS
ALAMBRE ESPECIAL, sistema "Sanfer", indeformable e irrompible.
VILLA HERMANOS, S. A.
LERMA - VILLAQUIRAN (Burgos)

VISITE NUESTROS RIOS
Infórmese en Vegarada
Donde le podemos ofrecer una relación completa de los ríos subterráneos alumbrados que ud. puede visitar cuando desee.
Los hemos alumbrado en:
Briviesca, Espinosa-Juarros, Aranda de Duero y Burgos.
VEGARADA, pone a su disposición todo su personal técnico y material para ayudarle a resolver su problema de abastecimiento de agua.
Vegarada
PERFORACIONES ● RIEGO POR ASPERSION
DOMICILIO SOCIAL: GUZMAN EL BUENO, 121 "PARQUE DE LAS NACIONES" - MADRID - TEL. 253 42 00

CON LA EXPERIENCIA DE MAS DE 300.000 METROS PERFORADOS

M.E.C.D. 2017

NUESTROS COLABORADORES

LOS HOMBRES Y LA MODA

★ ★ Por Francisco de COSSIO

EL proceso de la moda se origina de un contagio. La inician los más audaces y terminan aceptándola todos los tímidos. Algunos se retrasan por timidez, mas, al fin, piensan que hay que aceptarla. Los gustos, el deseo de variar de unos pocos, se impone con la fuerza del mimetismo y terminan aceptándola todos, pensando que si no la aceptan, la mayoría los tomarían por extravagantes. Lo grave es que, la moda, no sólo se manifiesta en el vestido, sino en las directrices intelectuales, en los sentimientos y en las ideas. El hombre siente un impulso que le hace cambiar, mas no cambia en virtud de la reflexión, sino en virtud de un contagio. Y, esto, lo mismo para el bien que para el mal.

La moda más frívola y cambiante es la del vestido. Los que se dedican a vestir al desnudo, son, por antonomasia, quienes cambian las modas.

Necesitan trabajar todos los años, y sus ideas buscan lo extravagante, no lo más racional, sino lo más fantástico y, asimismo, lo menos permanente. El negocio está en cambiar las modas en el curso de las temporadas, hasta conseguir una fórmula para que el vestido de ayer, aunque esté nuevo, no sirva para hoy. Este movimiento, que tiene no poco de dictadura, anula nuestra personalidad, ya que al aceptar una moda no nos damos cuenta de si aquello que se vende en todas partes, nos irá bien o mal. Preferimos lo uniforme, sin otro motivo de que aquello es lo que se lleva, lo que llevan todos y quien quiera una independencia en virtud de un gusto personal, él mismo reduce su personalidad al ridículo. Poca importancia tendría este fenómeno, ' de lo suntuario no se inventasen modas para los sentimientos y las ideas.

"El hábito no hace al monje". Pues, posiblemente, es éste un falso aforismo. Los viejos monjes, con sus hábitos, tenían un carácter permanente, eran monjes toda la vida. Hoy nos encontramos con que hasta los monjes tienen que aceptar, en el vestir, la moda imperante, para sumirse, inadvertidos, en la multitud.

En el pasado, los cambios de la moda eran más lentos y, posiblemente, por esto la vida de los seres humanos era más reposada y aun viviendo menos tiempo, vivían más intensamente y los cambios de los actos y de los gustos, duraban más. Hoy, las modas se suceden con rapidez y los medios de información que tiene el hombre contemporáneo son tan rápidos y copiosos que nos hacen vivir cada día con una inquietud nueva.

Todo fenómeno humano, en sus reacciones hacia el futuro, tiene su razón de ser. Hoy la velocidad, queramos o no, nos acorta la vida Y esta misma velocidad nos lleva a la improvisación. Y, lo que es más grave, a la imitación. Las modas cambian vertiginosamente, en las artes, en las letras, en la vida social y en el pensamiento. Los avances de la higiene y la medicina están haciendo la vida más larga, en años, pero más corta en su intensidad de movimiento.

En suma, que no es posible evadirse de la moda y, aparte el vestido, pensemos lo que significa el pensamiento con relación a la velocidad de nuestras ideas y nuestros actos.

Dejando aparte el maquinismo, el hombre empieza a ser un poco máquina. Y lo será más con el tiempo, cuando la máquina resuelva todos los problemas que antes, pacientemente, tenía que resolver el hombre a fuerza de meditación y paciencia. Los sabios siguen estudiando y resolviendo muchos problemas, con la aspiración de averiguar lo incognoscible.

Nada de esto importa a la multitud, mientras la fórmula del desnudismo va ganando batallas de día a día. ¿Vamos hacia un mundo mejor? Tal es la aspiración de todos.

Mas pensemos que la moda lleva camino de anular la personalidad de cada uno. Llegará un día en que no se dirá el hombre, sino los hombres. Es decir, la multitud uniformada.

ELECTRA DE BURGOS, S. A.

Distribuidora de IBERDUERO

Se pone en conocimiento de los abonados de esta Sociedad de las localidades que se alimentan de la Subestación de Villarcayo que previo conocimiento y autorización de la Delegación de Industria de esta provincia, el día 25 del actual, desde las 10,00 horas de la mañana hasta las 12,00 horas de la misma, aproximadamente, suspenderemos el servicio eléctrico a todos los centros de transformación conectados a citada Subestación.

En caso de realizarse los trabajos antes de la hora indicada, se restablecerá el servicio sin previo aviso.

Talleres «PALOMERO»

Construcciones metálicas

(ANTES HERMANOS PALOMERO)

sigue a disposición de sus clientes en Carretera Madrid-Irún Km. 203. — LERMA Teléfono 202 (Burgos)

PRESENCIA NORTEAMERICANA EN EUROPA

EL NUMERO DE TROPAS HA FLUCTUADO ENTRE 434,000 (1962) Y 300,000 HOMBRES (1971)

★ Según el presidente Nixon, serán mantenidas a su nivel actual al menos hasta Julio de 1972

★ El senador Mansfield opina que la presencia de cuatro Divisiones en Alemania está cada vez menos justificada

■ □ ■ Por Luciano PEREÑA

Desde que en 1950 el presidente Truman decidió aumentar los efectivos de Estados Unidos en Europa hasta seis divisiones de combate, no ha cesado la polémica. Se discute la eficacia de estas tropas y su papel en una guerra convencional o nuclear. El número de tropas ha fluctuado de 434.000 (1962) a los 300.000 (1971) hombres. Con la llegada a la presidencia de Richard Nixon la polémica se ha puesto al rojo vivo. Después de oír el informe de National Security Council (NSC), anunció Nixon en el mes de Diciembre de 1970 que las fuerzas serían mantenidas, a su nivel actual, al menos hasta Julio de 1972, "a no ser que tuviera lugar una reducción recíproca por parte de nuestros adversarios".

Para la administración Nixon la presidencia militar de Estados Unidos en Europa es necesaria desde el punto de vista político y psicológico. Es una exigencia de interés nacional. Cualquier reducción podría tener consecuencias nefastas. El Departamento de Estado se opone a toda reducción unilateral en razón sobre todo de las reacciones que tal decisión podría provocar en los miembros de la OTAN y de los efectos negativos que produciría sobre toda negociación con el Pacto de Varsovia. Los diplomáticos se apoyan en los generales del Pentágono que consideran toda reducción peligrosa desde el punto de vista militar. Porque una iniciativa de esta clase, dicen ellos, podría preparar el camino a una agresión soviética.

LA DEFENSA CONVENCIONAL, IRREALIZABLE

Para la oposición del legislativo que acaudilla el senador Mike Mansfield, la presencia de las cuatro divisiones en Alemania cada vez está menos justificada. Desde el punto de vista estratégico, estas divisiones no puesta del senador Mansfield, no podía ser otra que la retirada unilateral de las tropas americanas en un 50 por ciento durante 1971, teniendo en cuenta que son inútiles los gastos ocasionados por el mantenimiento de tropas al nivel actual y, sobre todo, porque la presencia de las tropas rusas tiene por misión esencial controlar las poblaciones de la Europa del Este, más bien que atacar a Occidente.

TRES OPCIONES POSIBLES

El informe, sin embargo, del Consejo de Seguridad Nacional ha presentado al presidente Nixon tres opciones posibles: La primera, un número de tropas superior a los 250.000 hombres dentro de la OTAN en vista de una defensa convencional limitada, pero con la posibilidad de una respuesta nuclear táctica a todo ataque son necesarias para mantener la fuerza de disuasión americana; la presecia efectiva de tropas no es indispensable para la estrategia actual; ya que la defensa convencional de Europa es irrealizable, la seguridad americana debería fundarse sobre la superioridad naval y área sostenida por una fuerza de disuasión nuclear. Desde el punto de vista económico, consideran que los mil millones de dólares que Norteamérica pierde en divisas por el mantenimiento de sus tropas en Alemania, no encuentran compensación suficiente en esta coyuntura de hundimiento del dólar. Y desde el punto de vista político, no es fácil justificar la presencia de las tropas americanas en Europa en la actual coyuntura de distensión entre los bloques.

La conclusión para la oposición que recogía la promasivo. Tercera, reducir las fuerzas a 50.000 hombres, que implicaría el recurso casi automático a las armas nucleares en caso de agresión.

El presidente decidió mantener, por el momento, el nivel actual de fuerzas americanas en Europa. Pero eligiría más tarde entre las dos primeras opciones, rechazando ya tajantemente la posibilidad de la tercera opción. La oposición ha pretendido forzar la segunda opción antes del 31 de Diciembre de 1971, sin esperar a una reducción recíproca por parte de la URSS. Pero la moción acaba de ser derrotada en el Congreso. No ha terminado, sin embargo, la polémica entre el legislativo y el administrativo.

El profesor de la Universidad de Princenton, John N. Vochelson, en un largo y profundo estudio, analiza las condiciones y la estructura del conflicto. El problema forma únicamente parte del juego político a nivel de élites y de fuerzas internas dentro de los partidos. Demasiado preocupados por la guerra del Vietnam y del Oriente Medio los americanos hasta ahora se han mostrado prácticamente indiferentes. Tampoco los intereses privados parecen considerar el debate como esencial. Los sindicatos ni siquiera se han manifestado.

El enfrentamiento viene condicionado por una serie de factores personales y políticos demasiado complejos para ser desconocidos por el gran público. El sistema político que le sirve de cuadro impide toda decisión a largo plazo. Vochelson ha estudiado los factores internos y externos que incapacitan a la resolución Mansfield para llevar una conclusión definitiva de la polémica.

Se define este regateo político como un debate entre el ejecutivo y el legislativo. Los actores cambian de posición en contextos diferentes. La oposición del Congreso critica no solamente la política del Gobierno, sino también su derecho a imponerla. Se trata primeramente de influenciar sobre el ejecutivo para un reajuste de la defensa americana en Europa. Pero se pretende, en segundo lugar, utilizar la polémica para controlar al ejecutivo. La táctica de Mansfield crea una presión sobre la administración al demostrar públicamente que la política actual no tiene un soporte sólido dentro del país.

Las tropas de Europa no son más que un pretexto para afirmar la autoridad del Senado sobre el ejecutivo. Los esfuerzos de Mansfield pretenden lograr el equilibrio de fuerzas en el interior de Estados Unidos más que de Europa. El debate entre los que sostienen la política actual y los que se oponen a ella, no dependerá de la importancia de sus argumentos. Son las relaciones de fuerza las que deciden. El debate proseguirá sin encontrar en el próximo futuro la solución definitiva.

Toque de diana, en un campamento de tropas norteamericanas, en Alemania Federal. — (Foto Archivo)

CONCESION DE LA REMOLACHA DE ORO

En la Delegación nacional de Sindicatos, don Jesús Posada Cacho, presidente del Sindicato nacional del Azúcar, hizo entrega en el día de ayer a don Alfonso Sánchez García, presidente del Grupo nacional sindical Remolachero, de la "Remolacha de Oro".

Esta distinción ha sido establecida por una importante organización europea dedicada exclusivamente a la producción de semillas de remolacha azucarera para premiar la actuación de entidades o particulares agricultores que se hayan distinguido en la realización destacada de sus labores y en la obtención de los mejores rendimientos como cultivadores remolacheros.

En representación de dicha organización hizo el ofrecimiento el delegado general para España, don Antonio Machín y Sánchez, quien aludió a la "gran familia nacional sindical que constituyen los Grupos remolacheros, destacando la labor de su presidente al frente de la misma.

Don Adolfo Sánchez recogió esta distinción haciéndola extensiva a los Grupos remolacheros, representados allí en su mayoría por sus directivos, a quienes consideró como principales acreedores ya que a ellos se debe la fuerza y unidad que existe entre todos los cultivadores.

RATICIDA IBYS 152-S

En los lugares donde se almacena grano y harina de cereales, emplee preferentemente RATICIDA IBYS 152-S LIQUIDO.

INSTITUTO IBYS
Bravo Murillo, 53
Teléf. 233 26 00 - MADRID-3

M.E.C.D. 2017

VIDA RELIGIOSA

SANTORAL

SANTOS DE HOY:

Ss. Juan, Félix, pbs.; Agripina, virgen; Zenón, Zenas, mrs.; José Cafasso, presbítero, Ediltrudis, virgen.

Misa de segunda clase y y color verde de la Feria.

SANTOS DE MAÑANA:

El Nacimiento de San Juan Bautista.

Ss. Romualdo, ob.; Orencio, Eroes, Farmacio, Fermín, Ciriaco, Firmo, Longino, hermanos, Fausto, Agliberto, Agoardo, mrs.; Teodulfo, Simplicio, obispos.

Misa de primera clase y color blanco de la Natividad de San Juan.

CULTOS

JUEVES EUCARISTICOS

Esta Archicofradía celebrará mañana sus cultos con misa vespertina, comunión conmemorativa y hora santa reparadora en la iglesia de Santa Agueda, a las siete de la tarde.

Mañana se celebra la fiesta patronal de la Barriada de Yagüe

Mañana, festividad de San Juan Bautista, la parroquia que lleva su nombre en nuestra ciudad, celebrará los siguientes cultos en honor a su excelso patrón.

Por la mañana, a las nueve, misa de comunión general. A las once y media, misa solemne, a la que han sido invitadas las primeras autoridades y la Universidad de Curas Párrocos. La oración sagrada, estará a cargo de don José Hernando Pérez, profesor del Instituto Femenino.

Por la tarde, a las cinco, rosario y bendición.

El día 25, a las once y media, funeral por el eterno descanso de los feligreses fallecidos.

DR. VARA DEL CAMPO

De la Clínica Puerta de Hierro. — GARGANTA NARIZ Y OIDOS. — Lunes, martes miércoles y jueves, de 11 a 1 Tardes, horas convenidas
Vitoria, 56, 4.º, D. - Tf 201931

Nombramiento de nueve alcaldes y jefes locales en la provincia

Por el gobernador civil y jefe provincial del Movimiento, han sido nombrados alcaldes y jefes locales del Movimiento, los señores que a continuación se indican:

Don Evelio Miguel Porres, alcalde y jefe local de Villaldemiro.

Don Gregorio Tubilleja Alonso, alcalde de Rublacedo de Abajo.

Don Jesús Rodríguez Conde, alcalde de Carcedo de Bureba.

Don Isidro Gete Peñas, alcalde de La Gallega.

Don José Carrera Ortega, alcalde y jefe local de Arenillas de Riopisuerga.

Don Julián González Martínez, alcalde y jefe local de Sasamón.

Don Juan González Martínez, alcalde de Villarmero.

Don Rodrigo Rodríguez Ortega, alcalde y jefe local de Palacios de Riopisuerga.

Don Miguel Calleja Alcalde, alcalde de Sotragero.

En fecha próxima, consejeros proviciales del Movimiento en representación del gobernador civil y jefe provincial del Movimiento, se desplazarán a dichas localidades a fin de darles posesión de sus cargos.

HAY ALGO QUE NECESITA EL AMA DE CASA: SU PROPIA MUTUALIDAD

ASAMBLEA DIOCESANA DEL CLERO

Debate sobre la formación permanente del Clero

En el día de ayer la Asamblea del Clero entró de lleno en la temática preparada para sus deliberaciones. Tanto las sesiones de la mañana como la de la tarde estuvieron presididas por el Rvdmo. Sr. Arzobispo, acompañado de sus vicarios general y pastoral. El tema del día se centraba en la formación permanente del Clero.

Actuó como relator de la ponencia don Ambrosio Rebollo, haciendo una exposición doctrinal y señalando a continuación la importancia del tema en la diócesis, las aportaciones de todos los grupos de trabajo y los motivos que habían llevado a centrar el tema en dos proposiciones. Después de un tiempo de reflexión se procedió al debate del tema. Todas las aportaciones fueron leídas y entregadas a la Comisión de la ponencia, integrada por el relator, comisión de la Asamblea y dos miembros elegidos entre los asistentes. Hay que señalar que fue muy grande el interés suscitado por el tema, y notables las aportaciones de los asambleístas.

Los actos de la mañana culminaron con una concelebración eucarística, en la que participaron los asistentes. La asamblea sacerdotal está toda ella enmarcada en un ambiente de oración y de reflexión personal, ya que todos sienten la responsabilidad del acontecimiento. También se saben respaldados por sus hermanos en el sacerdocio y por el pueblo fiel, que está encomendando los frutos de sus deliberaciones.

La Comisión de ponencia reelaboró las proposiciones, mientras los asambleístas preparaban el tema del día siguiente. A las seis de la tarde tuvo lugar la segunda sesión plenaria de la Asamblea, a la que se propusieron las nuevas formulaciones elaboradas por la Comisión de ponencia. Hizo la nueva presentación el mismo relator de la mañana y a continuación tuvo lugar la primera votación de las proposiciones, según la fórmula del «Sí», «No» o «iuxta modum».

Hay que señalar que el método de trabajo es similar al que se llevó en el Concilio Vaticano II, que resultó de una gran eficacia, evitando inútiles digresiones. Después de la discusión de los modos por la Comisión de ponencia, se pasó a la votación definitiva, que aprobó, casi por unanimidad, las cinco proposiciones, de las que entresacamos algunas de interés más generalizado: 1. El ministerio y la vida sacerdotal exigen una formación integral (humana, espiritual, intelectual y pastoral) adecuada a los tiempos y circunstancias y que debe perfeccionarse de modo permanente. 2. Esta formación debe llevar al sacerdote a una inserción en la vida y problemática del hombre de hoy y ayudarle a realizarse plenamente en el ejercicio de su ministerio. 4. Para obtener esta formación, además de estar abiertos a otros ambientes, se organizarán cursillos a escala diocesana y zonal, con la suficiente apertura ideológica y con una duración y funcionamiento que satisfagan plenamente las exigencias de una sólida formación. Podría aprovecharse el sistema de cursillos por correspondencia. También se desea que se den facilidades a los sacerdotes, para completar su formación. Reconózcase el principio de igualdad de oportunidades, regulado por las exigencias del ministerio y aptitudes personales.

Después de las sesiones de ayer la asamblea ha encontrado su camino seguro, que permitirá formular un plan de renovación sacerdotal, que potencie la vida cristiana de toda nuestra amadísima diócesis de Burgos.

Presencia de Burgos en la Asamblea nacional de Vigilantes Nocturnos

La municipalización del servicio figura entre las principales conclusiones

Acaba de clausurarse en Madrid la Asamblea nacional de Serenos y Vigilantes Nocturnos, y a las tareas, celebradas en la sede del Sindicato nacional de Actividades Diversas, ha asistido en representación del sector social del Patronato de Vigilantes Nocturnos de Burgos, el vocal don Guillermo Ortega Heras.

En esta asamblea se han planteado las posibles soluciones para resolver el problema que afecta a miles de dichos trabajadores en España, y entre las conclusiones aprobadas, que se elevarán a la superioridad, destaca solicitar del Ministerio de la Gobernación que se lleve a efecto la municipalización del servicio de serenos y vigilantes nocturnos, que si bien, en diversas capitales presentan distintos matices, todos coinciden, en el fondo, en la misma necesidad de superar el viejo concepto retributivo de este abnegado personal, a la vista, además, de los nuevos planteamientos que en el desenvolvimiento de la vida moderna, pesan sobre todos los Municipios.

Parece que el sentido de la propuesta se orienta a que el propio Ministerio de la Gobernación pueda ayudar a los Ayuntamientos a hacer frente a las obligaciones económicas que se deriven de dicha municipalización.

Otros importantes asuntos fueron abordados en la mencionada asamblea, entre ellos el reconocimiento de los Vigilantes Nocturnos como personal especializado, cooperativas y Seguridad social.

ARTICULOS para el HOGAR Almacenes **RAHOR** anuncio

SAN COSME, 2

TAFISA 71

DOBLE SATISFACCION

él
vendió un mueble
está satisfecho porque hizo un cliente al vender calidad.
El mueble que vendió estaba fabricado con tablero de fibras.

- INTERIORES ATRACTIVOS.
- SUPERFICIE LISA QUE NO ALMACENA POLVO.
- INASTILLABLE, NO SE ENGANCHAN LAS PRENDAS.
- RESISTENTE A LA HUMEDAD.
- BUEN AISLAMIENTO INTERIOR.
- HIGIENICO Y FACIL DE LIMPIAR.

ella
lo compró
¡está satisfecha porque acertó en su elección!
El mueble que compró estaba fabricado con tablero de fibras.

Venda y compre muebles construidos con tablero de fibras.
Duración, estabilidad, higiene.

TAFISA XXV ANIVERSARIO 1946-1971

TAFISA - Fernando el Santo, 20 - Teléfono 419 22 12 - 419 26 00 - TELEX 27.200 TABFI-E, MADRID-4

carretillas elevadoras
(de accionamiento a mano)

Rápidas
Robustas
Eficaces
Capacidades de carga: 1.000 - 1.500 kgs.

FENWICK

Bruch, 96 - Tel. 232 63 80 Barcelona (9)
Gómez Ulla, 20 - Tel. 255 34 04 Madrid (2)

HOTEL CANCILLER AYALA
DE VITORIA
(cuatro estrellas)
NECESITA **SALSERO SUB-JEFE**
Presentarse en el Hotel

JUNTA REGIONAL DE CONTRATACION DE LA 6.ª REGION MILITAR

EXPEDIENTE NUM. 2/71

Hasta las 11,00 del día 21 del próximo mes de Julio, se admitirán ofertas en la Secretaría de esta Junta (calle Vitoria núm. 63) para la adquisición por CONTRATACION DIRECTA de diverso material sanitario con destino al Parque Regional de Sanidad Militar.

Las ofertas en triplicado ejemplar modelo reglamentario pueden enviarse por correo.

Las muestras de los artículos deberán remitirse al citado Parque con DIEZ DIAS de anticipación como mínimo a la fecha señalada para la entrega de ofertas.

El presente anuncio será sufragado por los adjudicatarios.

Burgos, 22 de Junio de 1971.

M.E.C.D. 2017

actualidad BURGALESA

INFORMACION OFICIAL

SECCION FEMENINA

CONFERENCIA A CARGO DE DON CALIXTO FERNANDEZ, EN FRESNO DE RIO TIRON.—El pasado lunes en el salón del Ayuntamiento de Fresno de Río Tirón y dentro del curso organizado por Sección Femenina, tuvo lugar una conferencia a cargo de don Calixto Fernández que expuso el tema "Cooperación del hombre en el municipio, en la familia, en la parroquia y con el Estado" destacando la necesidad de la cooperación para crear explotaciones agrícolas y ganaderas que resulten rentables.

Aunque este curso está dedicado a las señoras y jóvenes, debido al interesante tema asistió todo el pueblo llenando el salón.

Al final se abrió un coloquio en el que don Calixto Fernández contestó a numerosísimas preguntas.

VENDO URGENTE CASA VIEJA

Situación privilegiada esquina muy céntrica, zona verde.
Teléfono 203837
Horas oficina

Nuestros teléfonos:

Administración: 207148.
Redacción: 201280.

Cine Condal

HOY: Continua de 4 a 12
El programa más colosal que puede ofrecerse

EL DETECTIVE

Franck Sinatra
Lee Remick

— Y —

El Mayor Dundée

Charlton Heston
Senta Bergen

2 grandiosas superproducciones fuera de serie en Todd-Ao. (Mayores 18 años)

SAN COSME, 2

MOVIMIENTO DEMOGRAFICO. — Durante el día de ayer se verificaron en el Registro civil las siguientes inscripciones:

Nacimientos. — Carlos Justino Moreno Lasheras, Juan José Murga Millán, Pedro José Martínez Ojeda, Luis Angel Solana Domingo, Daniel Moriñigo Sotelo, Enrique Corral García, Jorge Juan Castro del Val, Carlos García Lavilla, Jesús Angel Decimavilla Quirce, Miguel José García Martínez, Jesús María González Sáinz-Maza, Eugenio Jesús Díaz García, Silvia Arauzo Marijuán, Raquel Gómez Pérez, Sonia Díez Moreno, María Joaquina Aranda Carretero, Ruth de Juan García, María Luz Ordás Alegre, María Jesús Mata Fuente, Villeta Milagros Olalla Antolín, Susana Marcos Ramos y Belén Cristina Martín García.

Defunciones. — Ruperto Lara Martínez, de Saldaña, 78 años, Rey Don Pedro, 37 y Filomena Mediavilla Peña, de Villate, 77 años.

SERVICIO DE BOMBEROS. — En el tramo de calzada existente entre la puerta principal del Hospital Militar y la tapia del Parral, ardió ayer la parte delantera y todo el interior del coche «Seat» 600 D, matrícula B-410.692, propiedad del vecino de nuestra ciudad Orencio Espinosa Villar.

El hecho se produjo aproximadamente a las nueve y media de la noche y apenas descendieron del vehículo sus ocupantes. Paradójicamente debió quedar intacto el motor, situado en la parte trasera.

Los bomberos procedieron a la extinción del fuego mediante el empleo de agua a presión.

NOMBRAMIENTO. — Por Orden del Ministerio de Justicia, publicada en el "Boletín Oficial del Estado" se destina al Juzgado de Briviesca, como oficial de Administración de Justicia, a doña María Remedios Bernabé Sánchez.

MULTIPLE CHOQUE DE CAMIONES. — Tres camiones chocaron ayer, a las siete y cuarto de la mañana, en el paso elevado del ferrocarril, en la carretera general de Madrid - Irún. Fueron los vehículos matrículas SS — -98.361, M—685.410 y el remolque francés 511-XF-75, los cuales iban conducidos, respectivamente, por don Amador Cinto del Toro, de 25 años, vecino de Eibar; don Antonio Prol Pérez de 33 años, de Valladolid y M. Antoine Sabuko, de 51 años, residente en París.

El señor Prol resultó gravemente herido e ingresó en la Residencia sanitaria «General Yagüe».

Hizo diligencias la patrulla móvil de la Policía municipal, y también se levantó el correspondiente atestado en la inspección de guardia de la Comisaría del Cuerpo general de Policía.

A causa de este triple choque de camiones, la circulación rodada por la carretera general de Madrid quedó cortada durante algún tiempo hasta que pudo restablecerse la normalidad, previa retirada de los vehículos siniestrados, que sufrieron desperfectos, alguno de mucha consideración.

BOLETIN METEOROLOGICO.—Comprensivo de los datos recogidos ayer en el Observatorio del Instituto de Enseñanza Media femenino:

Barómetro.—A las ocho de la mañana, 688,5; a la una de la tarde, 688,5; a las siete de la tarde, 686,4.

Temperatura ambiente.—Máxima, 30,0 grados a las 15 horas; mínima, 14,4 grados a las 6,30 horas.

Dirección y velocidad del viento.—A las ocho de la mañana, SE—6 kilómetros; a la una de la tarde, E—6 kilómetros; a las siete de la tarde, E—8 kilómetros.

MOTORISTA HERIDO.—A las ocho menos diez de la mañana de ayer la furgoneta BU-32.248 chocó en la calle de Madrid con el motorista don Valeriano Rubio Marijuán, de 24 años, vecino de esta ciudad, y éste sufrió heridas de pronóstico reservado, siendo asistido en la Casa de Socorro e ingresando después en una clínica.

FARMACIAS DE GUARDIA. — Atienza, Laín Calvo, 19; María Angeles de Domingo, General Mola, 32; Sáiz Gómez, Vitoria, 47 y Carmen Domingo, General Dávila, 21.

Viajes Sayca

A MADRID
Salida: día 26
Regresos: días 27 y 29

DOMINGO, DIA 27

A VITORIA-ARACA
Jura de Bandera
Salida: 8,30 mañana
Varios regresos

A SANTANDER
Día de playa
Salida: 7,30 mañana

AGB, 136
Int. Alhambra
MONEDA, 18
Teléfono 209438

EL CUPON PRO CIEGOS En el sorteo celebrado en el día de ayer resultó premiado con 1.250 pesetas el número 983 y con 125 pesetas todos los números terminados en 83.

ATROPELLADA POR UN CAMION. — En la Residencia Sanitaria «General Yagüe» fue asistida ayer, doña Martina Aristimuño Rodríguez, vecina de nuestra ciudad, con domicilio en la calle de San Francisco. Al parecer, fue atropellada por un camión que le ocasionó traumatismo de cráneo-encefálico. Los facultativos de dicho Centro se reservaron el pronóstico.

SOTO Y ALONSO, S. L.
JUEVES, DIA 24
A SANTA CASILDA
FIESTAS
Salida: 10,15 mañana
Taquillas 15 y 16
ESTACION AUTOBUSES

A TODOS NOS INTERESA

A todos nos interesa porque son ya varios años la presentación en nuestras «Ferias de San Pedro» del famoso TEATRO ARGENTINO, que mañana a las 11 de la noche levantará sus magníficas instalaciones al principio del Paseo de la Quinta, con gran facilidad de acceso y aparcamiento para el público. Este año dicho TEATRO cuenta con las figuras máximas de la revista española: así los famosos Linarín, Tono Joe Correira, Viki Santel, Pastora Reyes, Diana Lis, Yessica, Esperanza del Real, Paola, Angel Poncela, Charito Romera, Pepe Alegría, María Amparo, Issa Moreno, Mari Carmen y el estilo personal de TONY RIVER juntamente con el famoso ballet LLORENS etc.

Y, qué vamos a decir del TEATRO ARGENTINO que el distinguido público burgalés no sepa. Pues sí, diremos que este año se ha superado más aún en sus efectos de luminotecnia y sonido, presentándonos además un lujosísimo vestuario.

Por ello este año estamos de enhorabuena, ya que en nuestras ferias de SAN PEDRO contamos una vez más con la colaboración del TEATRO ARGENTINO.

DOMINGO
27 JUNIO

A VITORIA (ARACA)
Jura de Bandera
Salida: 8,30 mañana

A SANTANDER
Día de playa
Salida: 7,30 mañana

A MADRID
Fin de semana
Salida:
Sábado 26, 3,30 tarde

A GALICIA Y PORTUGAL
10 días viaje y hoteles
Salida: 3 Julio

VIAJES CLUNIA
AG. V. G. B. 134
Paloma, 25

HERIDO EN ACCIDENTE DE CICLOMOTOR. — En Villamayor de los Montes volcó el ciclomotor que conducía el vecino de nuestra ciudad don Justiniano Herrero Pérez, de 28 años, quien resultó gravemente herido y fue llevado a la Residencia sanitaria "General Yagüe" del SOE.

Español para extranjeros
INGLES - FRANCES
Cursos verano:
Francia e Inglaterra
INLINGUA
Plaza Alonso Martínez, 7
Teléfono 206851

VUELCA UNA MOTOCICLETA. — La motocicleta BI-67.835 que conducía su titular don Leandro Castaño Landaluce, de 33 años, vecino de Orduña, volcó, posiblemente al reventar la rueda posterior cuando circulaba por Cameno de Bureba, y si bien el motorista sólo sufrió lesiones de carácter leve, su acompañante don Jacinto Sáez Gómez, de 49 años, también residente en Orduña, resultó gravemente herido, habiendo ingresado en la Residencia Sanitaria del SOE.

Del DIARIO DE BURGOS correspondiente al domingo, 22 de Junio de 1941

A partir de esta fecha, queda establecido el servicio de sillas en los paseos de la ciudad, cobrándose como en años anteriores quince céntimos por las sillas y veinte por los sillones.

● LA temperatura máxima de ayer fue de 35,0 grados y la mínima de 4,8.

Para algo están los pasos de cebra. Utilízalos, peatón, al cruzar la calzada; respétalos, automovilista.

Cartelera de ESPECTACULOS

AVENIDA. — Hoy, 5,30, 7,45 y 10,45. ¡Un film de categoría excepcional! Con Anouk Aimee y Jean Louis Trintignan en la película de la elegancia, la inteligencia, la delicadeza. **"Un hombre y una mujer"** (3). Palma de Oro Festival de Cannes Mayores 18.

CALATRAVAS. — 5, 7,45 y 10,45. ¡Ultimo día! del gran «western» **«Grupo salvaje»** (3 R). Todd-ao-Color. Sonido estereofónico, con los grandes: William Holden, Ernest Borgine, Robert Ryan... (May. 18). Y mañana, la realmente grandiosa «Lo que el viento se llevó».

COLISEO. — Hoy, de 4 a 1. Colosal doble. **"¿Qué hiciste en la guerra, papi?"** (3). James Coburn. El lío más divertido de la historia y **"Gran golpe al servicio secreto de S. M. británica"** (3). Richard Harrison. El más perfecto "suspense" Mayores 18.

CONDAL. — Continua de 4 a 1. Hoy: El programa más colosal que puede ofrecerse. 2 grandiosas superproducciones en Todd-ao, **«El detective»** (3), Frank Sinatra y **«El mayor dundee»** (3), por Charlton Heston. (Mayores 18 años).

CONSULADO. — Un mensaje que no olvidará jamás **"El techo de cristal"** (3) con Carmen Sevilla y Patty Shepard Pasión reprimida para desbordarse. Planes diabólicos que enloquecen. 5,30, 7,45 y 10,45. Este film no se proyectará en la provincia. May. 18.

CORDON. — 5,30, 7,45 y 10,45. Gran estreno del Oeste, en Scop-color: **"...Y Dios dijo a Caín..."** (s. c.) Klaus Kinski —un auténtico jinete apocalíptico, sembrando la muerte a su paso—, con Peter Carsten. ¡El comentario de la semana! Mayores 18.

DUCAL. — Hoy, de 4 a 12. El programa monstruo de la semana. **"¿"Quién grita venganza?"** (3). Anthony Steffen en la historia más escalofriante del Oeste. Mayores 18 años.

GOYA. — **"No, no, mi amor"** (3). Eastmancolor. Graziela Granata, Antonio Casagrande. La película italiana más divertida de 1971. A Ana le gustaba el amor de la noche a la mañana, pero... 5,30, 7,45 y 10,45. Mayores 18 años.

GRAN TEATRO. — Hoy, continua de 5 a 1. Como anticipo de nuestras Fiestas y para alegrar a todos. Llega «Peret» en su más grande película **«El mesón del gitano»** (2). En tecnicolor. Precios de verano: 10, 20 y 30 pesetas, butaca. (Mayores 18 años).

REX. — Hoy de 4 a 10. Programa gigantesco. **«El prisionero de Zenda»** (2). Stewart Granger. Deborah Kerr. Heroísmo, amor, traiciones. ¡Un film brillante! y **«07 con el 2 delante»** (2). Carcajada continua con Cassen. Menores 10 años 8 pesetas.

TIVOLI. — (Arte y Ensayo). 5,30, 7,45 y 10,45. ¡Otro importante estreno! De Luigi Zampa, con Gina Lollobrígida —más bella y más actriz—: **"La romana"** (s. c.). Una obra maestra del humor... a la italiana. V O. íntegra, sin adaptaciones. Mayores 18.

M.E.C.D. 2017

TEATRO ARGENTINO

De nuevo en BURGOS

Instalado en el sitio de costumbre

☆ ★ ☆

MAÑANA

a las 11 noche

PRESENTACION

de su nuevo espectáculo

COKTELERA - 71

☆ ★ ☆

¡Nuevas y grandes atracciones!

Actuación de la genial pareja de humor, los conocidos y admirados

LINARIN y FLORY

(A. MAYORES 18 AÑOS)

MAÑANA SE CELEBRARAN LOS PREMIOS DE LOS CERTAMENES LITERARIO Y DE ARTE

Finalizadas las fechas de presentación de trabajos y reunidos los jurados correspondientes acordaron otorgar los siguientes premios en cada una de las manifestaciones artísticas.

CERTAMEN LITERARIO

Categoría "A", poesía

Primer premio.—"No, paloma, no te vayas", autor, Manuel Aparicio Burgos (Yarovsky).

Segundo premio.—"Nada", autor, José María Sastre Martín.

Mención especial. — "Las campanas tocan solas", autor, Eufrasio Camarero María.

Prosa

Primer premio "Cuento del malo de nunca acabar", autor, Javier Martínez Gracia.

Mención especial.—"María del Sol", autor, César Rueda Insa.

Mención especial. — "Cantos de un villano", autor, Jesús Angel Martín.

Categoría "B".

Primer premio.—"Panorama del aula", autor, César Yllera.

Segundo premio.—"Volar", autor, María del Carmen Ortiz.

Mención especial. — "Muchachas azules", autor, José María Plaza.

Categoría "C".

Primer premio.—"La vida de un río", autor, Mirna Sáiz.

Segundo premio.—"¿Donde vas?", autor, Jesús María González.

Mención especial. — "El mar furioso", autor, María Luisa Ortega Turiso.

CERTAMEN DE ARTE

Categoría infantil "A"

Primer premio, pintura. "Bodegón", autor María José Arconada.

Categoría juvenil "B".

Primer premio, pintura.—"La mano de Dios", autor, Paulita Franco.

Categoría juvenil "A".

Primer premio, pintura.—"Libros", autor, María del Carmen D. L. Lázaro.

Primer premio, dibujo.—"Vasijas". autor, María del Carmen D. L. Lázaro.

Primer premio ,escultura. "Forja", autor Fernando Peña García.

Mención especial, escultura.—"Wagner", autor, César Yllera.

Se comunica a todos los anteriormente relacionados como premiados en estos certamenes que mañana jueves a las siete de la tarde, en los salones del Club Universitario "SEU", tendrá lugar el reparto y distribución de los premios y diplomas correspondientes a cada trabajo, rogándose la asistencia de los autores para la retirada del mismo.

MAÑANA, PROCLAMACION DE LA REINA DE LAS FIESTAS Y SU CORTE DE HONOR

Se efectuará a las nueve de la noche seguida de la lectura del Pregón en la Plaza Mayor

Mañana, jueves, a las ocho y media de la tarde, proclamación y presentación al público de Burgos de la Reina de las fiestas y su corte de honor, que estará formada por las respectivas "Reinas" de las Sociedades burgalesas y de las Casas regionales establecidas en la ciudad.

A la hora citada, saldrá de la "Casa del Cordón", antiguo palacio de los Condestables de Castilla, la comitiva formada por la "Reina" y las damas de su corte, acompañadas de los representantes de las respectivas entidades y los portadores de las insignias. También desfilarán distintos grupos folklóricos, rondallas y agrupaciones musicales de la ciudad

La vistosa comitiva seguirá por las plazas de Calvo Sotelo y Santo Domingo de Guzmán y calle del General Queipo de Llano, hasta llegar a la plaza de José Antonio, en la que delante de la Casa Consistorial, estará instalado el trono de la "Reina" de las fiestas, que lo ocupará con su corte, una vez que le sea impuesta la simbólica banda acreditativa de su reinado festero.

Los grupos folklóricos, rondallas y agrupaciones musicales actuarán en su honor breves momentos.

A las nueve, tradicional disparo de la bomba anunciadora de las fiestas, izándose la bandera nacional en el balcón principal de la Casa Consistorial, con los honores correspondientes.

A continuación, lectura del Pregón de las ferias y fiestas, original del escritor don Arturo Seligrat Delgado.

Himno a Burgos, cantado por el público, con acompañamiento de bandas de música

Bailes típicos de danzantes y gigantones y pasacalles por la ciudad, con intervención de bandas de música, rondallas y grupos de dulzaineros.

Recepción oficial del Ayuntamiento a la "Reina" de las fiestas y su corte de honor.

NUESTROS TELEFONOS:

Redacción 20 12 80

Administración 20 71 48

GRAN TEATRO

HOY: Como antincipo de nuestras FIESTAS y para alegrar a todos.

LLEGA....

PERET en

Peret, más arrollador, más simpático, más artista

Peret, en su más grande película

IVONNE BASTIEN · DIANIK ZURAKOWSKA
JOSE SAZATORNIL "SAZA" · MARGOT COTTENS

DIRECTOR ANTONIO ROMAN

UNA PRODUCCION: PICASA CESAREO GONZALEZ, S.A.

CONTINUA de 5 a 1 (mayores 14 años)

PRECIOS DE VERANO: 10, 20 y 30 Ptas. BUTACA

Delegación provincial de Educación y Ciencia

Vacaciones de verano

Para general conocimiento (centros docentes, padres y alumnos), esta Delegación provincial hace público que el período de vacaciones estivales comprenderá desde el próximo día 1.º de Julio hasta el 14 de Septiembre.

Esta medida afecta a todos los Centros de los distintos niveles educativos (oficiales y privados) de la provincia.

Por lo que respecta a Burgos, capital, teniendo en cuenta las fiestas locales, el último día lectivo del presente curso será el 26 de los corrientes.

Burgos, 21 de Junio de 1971.—EL DELEGADO

LA CAMPAÑA CONTRA EL HAMBRE NO HA TERMINADO SE CANCELAN SUS CUENTAS EL PRIMERO DE MAYO PARA COMENZAR INMEDIATAMENTE UNA NUEVA AYUDA AYUDA

SALA DE FIESTAS

(DANDY'S CLUB)

HOY, TARDE

DIA DE MODA

11'30 noche

GRAN VERBENA DE SAN JUAN

Con la Orquesta titular del «DANDY'S CLUB»

●

Excepcionales atracciones que Vd. admirará en las FIESTAS DE SAN PEDRO:

JOSE GUARDIOLA Y SU GRAN ORQUESTA

ERIKA HOLM

Cantante austríaca

SANTY CASTELLANOS Y SU CONJUNTO

(con dos señoritas cantantes)

LIANA

Revelación de la canción moderna

LOS TRES DE BAHIA

MIKAELA Y SU CONJUNTO

ANTONIO MACHIN

RAFAEL LOPEZ Y SUS COMBOS

FLOR CANELA

Estrella de color

LOS MANISEROS DE CADIZ

Los 7 fenomenales rumberos «POP»

Y los grandes conjuntos modernos:

BOBY CAMPOS

DUEÑOS DEL MUNDO

CONJUNTO "SONIDO"

y orquesta titular del "DANDY'S CLUB"

¡UN MAGNO PROGRAMA DE ESPECTACULOS CON 14 SESACIONALES FIGURAS!

No puede ofrecerse más, ni mejor

¡FELICES FIESTAS!

TEATRO AVENIDA

PACO MARTINEZ SORIA

Juan Jubilado

de ALFONSO PASO

Entre risas, carcajadas y una profunda emoción, la obra más extraordinaria, valiente y humana.

ES LA VIDA MISMA
VD. PUEDE SER SU PROTAGONISTA

DIA 26

◇

11 NOCHE

DEBUT DE LA COMPAÑIA

◇

Localidades a la venta

M.E.C.D. 2017

Ley sobre retribuciones a alumnos de diversos Centros de Ministerios militares

Madrid (Cifra). — Hoy publica el «Boletín Oficial del Estado» una Ley de la Jefatura del Estado sobre retribuciones de los alumnos de diversos Centros de los Ministerios militares.

Los alumnos aspirantes a ingreso en los Cuerpos auxiliares de practicantes de Sanidad y de Farmacia militar, en el Cuerpo Auxiliar de ayudantes de ingenieros de Armamento y Construcción y en la escala auxiliar del Cuerpo de Sanidad del Ejército del Aire que cursen sus estudios en las Academias de Sanidad Militar, de Farmacia militar y en la Escuela Politécnica del Ejército u otros Centros de carácter análogo, constituídos o que se constituyan en el futuro, percibirán como sueldo, desde su incorporación a la Academia o Escuela respectiva, el sesenta por ciento del correspondiente al empleo de sargento, a no ser que ostenten empleo militar efectivo o asimilado al mismo, en escalas profesionales, en cuyo caso percibirán las retribuciones correspondientes a dicho empleo, sin función docente, en tanto sean superiores a las que les correspondería percibir como alumnos del Centro de enseñanza respectivo.

Las mismas normas serán aplicables a los procedentes de clases de tropa y marinería con más de dos años de servicio.

Igualmente se aplicarán al personal del Regimiento de la Guardia del Jefe del Estado, Guardia Civil y Policía Armada, cualquiera que sea su antigüedad en el servicio.

LEA VD SIEMPRE
DIARIO DE BURGOS

NUEVAS PRIMAS SOBRE SEGURO VOLUNTARIO DE AUTOMOVILES

Madrid (Cifra).— El "Boletín Oficial del Estado" publica hoy una orden del Ministerio de Hacienda sobre regulación del ramo de automóviles (seguro voluntario).

Para la prima comercial que se determine se tendrán en cuenta los siguientes límites máximos para los componentes que se indican a continuación y que se entenderán referidos al importe de aquélla:

A) El recargo para gestión interna no podrá exceder del 18 por ciento.

B) El recargo para gestión externa no podrá exceder de los siguientes porcentajes:

—Para camiones y vehículos superiores a 3.500 kilogramos de peso total, incluída la carga útil, 17,5 por ciento.

—Para los restantes vehículos, 20 por ciento.

C) El recargo de utilidad técnica no podrá ser superior al tres por ciento.

El recargo de gestión externa se calculará de acuerdo con los planes comerciales y la organización de cada empresa, asignándose a las distintas fases y cometidos porcentajes máximos, que para cada concepto se determinarán en las bases técnicas.

Cuando el cálculo de las primas puras se basa en la propia experiencia de la entidad, como se autoriza en el número siguiente, los planes técnico-financieros que se sometan a la Administración comprenderán el recargo de seguridad que técnicamente corresponda a las primas puras calculadas. Este recargo de seguridad podrá imponerse obligatoriamente cuando el Ministerio de Hacienda lo considere necesario para mantener la suficiencia técnica de la tarifa.

Las nuevas tarifas de primas que se aprueban en base a lo dispuesto en la presente orden no se aplicarán antes del día uno de Enero de 1973, sin perjuicio de las elevaciones que con anterioridad a dicha fecha puedan autorizarse sobre las actualmente vigentes

El sistema de cálculo para la reserva de siniestros pendientes que se establece, comenzarán a aplicarse al cierre del ejercicio de 1971, en el que operará sobre las primas puras del mismo y de su precedente y sobre la siniestralidad pagada correspondiente al primero; a la liquidación del ejercicio de 1972 comprenderá lo referente a los dos años mencionados, y a la liquidación de 1973, alcanzará plena efectividad.

Vilá Reyes podrá defenderse a sí mismo

Así lo ha reconocido el Tribunal Económico Administrativo Central

Madrid (Logos). — El Tribunal Económico Administrativo Central ha dictado una providencia para acordar conceder a don Juan Vilá Reyes, el derecho a defenderse a sí mismo, previsto en la Ley de Contrabando y que había solicitado en el recurso correspondiente ante dicho Tribunal.

Este recurso está formalizado contra una sentencia del Juzgado Especial de Delitos Monetarios que condenó al señor Vilá Reyes a tres años de cárcel —el máximo de privación de libertad que puede imponer esta jurisdicción especial— por el delito de contrabando de moneda. Además le impuso una cuantiosa multa

En la resolución del Juzgado de Delitos Monetarios se condenaba también a otros muchos encartados, implicados según la sentencia, en la exportación ilegal de pesetas, realizada por la empresa "Matesa"

El expediente de contrabando de moneda es totalmente independiente de la causa penal que por las actividades de "Matesa" se instruye actualmente y en el que entiende el pleno del Tribunal Supremo.

Funeral en Madrid por el ex-ministro Menéndez Tolosa

Madrid (Cifra). — Un solemne funeral en sufragio del ex-ministro del Ejército, teniente general Camilo Menéndez Tolosa, recientemente fallecido, se la celebrado en el templo madrileño de San Juan de la Cruz a mediodía de hoy.

Asistieron en lugares destacados los ministros de Marina (encargado del despacho del ministro del Ejército en ausencia del titular), Aire y de Justicia; capitán general Alonso Vega, familiares del finado y los ex-ministros señores Iturmendi, Martínez y Sánchez Arjona, Díaz Ambrona, Nieto Antúnez y Castiella; el jefe de la Casa Civil del Jefe del Estado, conde Casa Loja, el subsecretario del Ejército, y otras personalidades.

Asistieron igualmente al acto varios tenientes generales y altos mandos del Ejército, encontrándose el templo totalmente lleno de fieles.

HAY ALGO QUE NECESITA EL AMA DE CASA: SU PROPIA MUTUALIDAD

PROSIGUE EL RODAJE DE «LAS PETROLERAS»

Brigitte Bardot confirmó su fama de inabordable y antipática

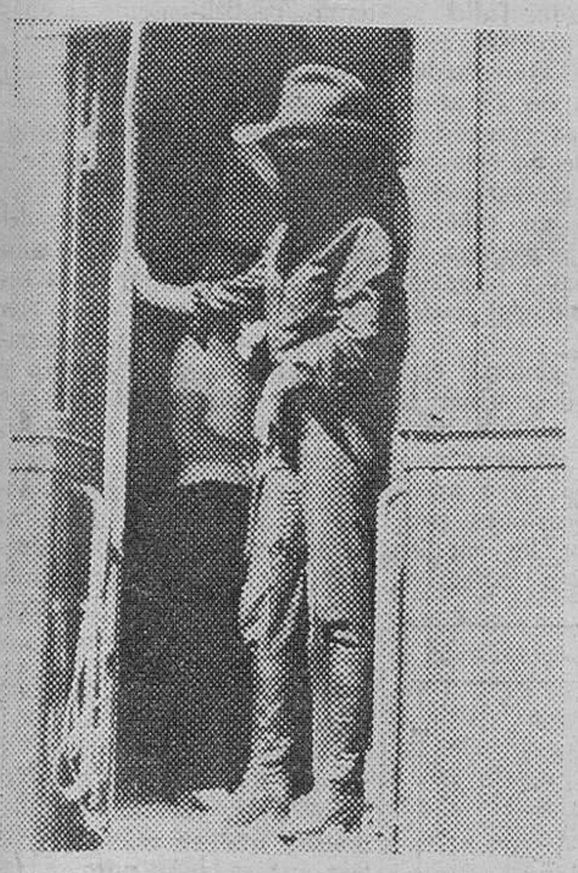

Ayer prosiguió el rodaje de la película "Las Petroleras", bajo intensísimo calor y en un lugar comprendido entre Cascajares de la Sierra y proximidades de Salas de los Infantes. Todas las secuencias se realizaron en el interior del tren y en ellas intervinieron todos los protagonistas principales, con excepción de Claudia Cardinale. Se esperaba que ayer ya entrara ésta en "escena" bajo los focos correspondientes; pero todavía no tuvo ocasión de intervenir. Sí que participaron en las diferentes tomas Brigitte Bardot, Teresa Gimpera, Patty Sheppard, Teresa Rabal y el principal protagonista masculino, Michael J. Pollard, que es el que protagonizó el personaje de compañero de Faye Dunaway y Warren Beaty, en la conocida historia de los dos gangsters juveniles que representaron "Bonnie and Clyde".

La jornada de ayer fue, sobre todo, una confirmación práctica y directa de lo que nuestros colegas habían relatado anteriormente sobre la consustancial antipatía de Brigitte Bardot, auténticamente obsesionada por no ser vista ni abordada por nadie, que no pertenezca a su círculo íntimo.

Tanto es así que se negó a posar ni a prestar la menor declaración, no ya sólo a nuestros informadores, sino al equipo desplazado por Televisión Española. Ante éste y para un espacio de "Buenas tardes", fueron desfilando todos los protagonistas del filme, con excepción de Brigitte Bardot, que reservó todas sus atenciones al acompañante de turno.

Todos los artistas participantes en la película salieron del vagón y efectuaron su almuerzo al aire libre, en el término de Cascajares, para aliviarse del fuerte calor reinante; pero B. B. aguantó todo el tiempo dentro del tren y cuando dejó verse, un tanto a distancia, apareció siempre con la cara cubierta por un gran antifaz, a fin de evitar toda fotografía, siquiera fuera a distancia.

Todo el equipo restante rivalizó en simpatías y amabilidades; pero Brigitte Bardot se obstinó en constituir la nota disonante a este respecto. Lo sentimos, por ella.

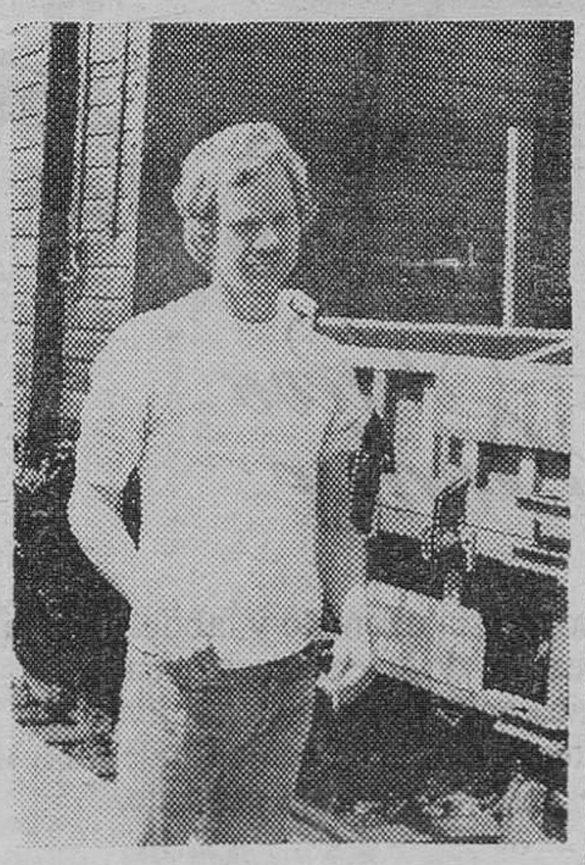

He aquí un reportaje gráfico realizado por nuestro fotógrafo «Fede». En primer lugar, B. B., asomada a uno de los vagones con el antifaz, del que no se desprendió un solo momento, cada vez que asomaba al exterior; Patty Shepard, por el contrario, posó con toda amabilidad —como ayer Claudia Cardinale— para nuestro fotógrafo y, por último, aparece el protagonista masculino, el norteamericano Michael J. Pollard.

Digamos por último que ayer, en torno a este convoy que sirvió para filmar diferentes escenas de la pelicula "Las petroleras", se concentró gran número de curiosos, aunque todos se mantuvieron a una prudencial distancia para no perturbar lo más mínimo el desarrollo del rodaje.

ANUNCIO

Se necesita mecánico en reparaciones de Televisión y electrodomésticos, con carnet de conducir y servicio militar cumplido, en «TERLAY», Capiscol, al lado Sala Fiestas JAWAI; interesados presentarse en dicho establecimiento durante las horas de 9 a 13'30 y de 16 a 17'30.

Burgos, 23 de Junio de 1971.

(ROC. Núm. 753)

Plaza de Toros de Burgos

MAÑANA, DESPACHO DE LOCALIDADES SUELTAS

MAÑANA, a partir de las diez de la mañana, dará comienzo el despacho de localidades sueltas para todas o cada una de las cinco grandes corridas de nuestra Feria.

HORAS DE TAQUILLA: de 10 a 2 y de 4 a 8

¡OTRO ACONTECIMIENTO IMPORTANTE PARA ESTAS FIESTAS!

desde MAÑANA en el

Cine CALATRAVAS

¡La película que ha vencido al tiempo!

¡AHORA EN 70 m/m Y TOTAL SONIDO ESTEREOFONICO CON LA GRANDIOSIDAD DEL VISTARAMA!

MAXIMA SENSACION CINEMATOGRAFICA MUNDIAL

UNA PRODUCCION DAVID O. SELZNICK
BASADA EN LA FAMOSA NOVELA DE MARGARET MITCHELL

LO QUE EL VIENTO SE LLEVO

CLARK GABLE · VIVIEN LEIGH
LESLIE HOWARD · OLIVIA de HAVILLAND

METROCOLOR
UNA PELICULA SELZNICK INTERNATIONAL DIRIGIDA POR VICTOR FLEMING
DISTRIBUIDA POR METRO-GOLDWYN-MAYER

70 m/m CON LA MARAVILLA DEL SONIDO ESTEREOFONICO

FUNCIONES: 4 y 8,15

LOCALIDADES A LA VENTA • AUTORIZADA MAYORES 18

M.E.C.D. 2017

Plan de comarcalización escolar de Burgos

Supondrá una inversión de 800 millones

Reunión del Consejo provincial del Movimiento

A las doce del mediodía de ayer, en el salón de juntas del Gobierno civil, celebró sesión plenaria el Consejo provincial del Movimiento, bajo la presidencia del jefe provincial y gobernador civil, don Federico Trillo-Figueroa y Vázquez, acompañado del subjefe provincial, don Félix de Echevarrieta Miguel y con asistencia de la casi totalidad de los consejeros, disculpando algunos su asistencia y actuando como secretario, el señor Zaldívar Pérez.

Leída y aprobada por el secretario el acta de la sesión anterior, prestó juramento el consejero provincial, don José Luis Arce Sebastián, que por motivos familiares no pudo hacerlo en su día. La presidencia dijo que había quedado completado el Consejo provincial del Movimiento en Burgos y sin dificultad alguna, lo cual es motivo de satisfacción.

Inmediatamente después inició su intervención el señor Trillo-Figueroa con un informe político, según el orden del día, saludando cordialmente a los consejeros que por vez primera tras la sesión constitutiva se reunían en pleno. «Queremos constituir un Consejo —comenzó diciendo— en la unidad y en la diversidad o el contraste de pareceres, que tenga su propia personalidad, enriquecido con los más nobles deseos de servicio, inquietud e ilusión por la importante labor que ha de desarrollar, ya que el porvenir de España en una parte sustancial dependerá bastante de estos Consejos locales y provincial sobre todo en el aspecto político. Exhortó a todos a la lealtad, entrega y espíritu de trabajo, con voz y criterio en todo lo que suponga de interés para la capital y provincia y en definitiva para España. Debe ser este Consejo el definidor y el encauzador de la opinión pública, sin interferirse en otras competencias, pero inspirando la confianza de quienes eligieron a los consejeros provinciales. Tenemos que tener voz en lo social, en lo económico y en cuanto constituya problema y preocupación de los burgaleses, dentro de los criterios que claramente señala el Estatuto Orgánico del Movimiento». Más adelante habló del deseo de disponer de una sede propia para el Movimiento en Burgos, dando cuenta de las gestiones que en este sentido ha llevado a cabo cerca de la Secretaría general del Movimiento. Asimismo, la presidencia dió cuenta de un plan de mejora del suministro de energía eléctrica que se está gestionando para un amplio sector de nuestra provincia y que representará una importante inversión.

Inmediatamente después informaron al pleno sobre la Conferencia internacional de la familia recientemente celebrada en Madrid el delegado provincial de la Familia y los consejeros doña Alicia Ojeda, señorita Belén Landáburu y don Eduardo Mateos que asistieron en representación de esta Corporación, exponiendo los temas centrales que han sido objeto de exhaustivo estudio y en cuyas tarea han tomado parte cuarenta y nueve países, abordándose especialmente aquéllos que se refieren a economía y presupuestos familiares y a prestaciones a familias numerosas, interviniendo el consejero señor García Ortíz para solicitar información sobre algunos extremos de las ponencias de esta Conferencia.

El delegado provincial de Acción política y participación sometió a la consideración del pleno un completo informe sobre la reciente celebración de la concentración de Alcocero, homenaje al general Mola y al Ejército español, en la que se puso de manifiesto el espíritu de unidad y se resaltaron los valores espirituales y patrióticos, constituyendo todo un acontecimiento político de rango nacional. Se destaca en el informe las colaboraciones prestadas y las intervenciones más destacadas que se registraron en el desarrollo de este acto político. A propuesta de la presidencia se acordó felicitar al referido delegado provincial por el celo, cariño y entusiasmo puestos en la organización y a todos los miembros del Consejo provincial que de una forma u otra contribuyeron a dar brillantez y esplendor a este homenaje. El señor Trillo-Figueroa informó que se han enviado «dossiers» con referencias de Prensa al ministro secretario general del Movimiento y a los delegados nacionales de Provincia, Política interior y de la Juventud. Igualmente se acordó felicitar a «Diario de Burgos» por su fina sensibilidad patriótica puesta de manifiesto en sus trabajos periodísticos. También se hizo patente la emocionada gratitud del Consejo al Sindicato provincial de Hostelería y a Cervezas «San Miguel» por su colaboración a los referidos actos.

INTERVENCION DEL SUBJEFE PROVINCIAL

Más tarde intervino el subjefe provincial, señor De Echevarrieta para enviar también su saludo a los nuevos consejeros y para exhortarles a dedicarse con entusiasmo e ilusión a la tarea que les espera, formando un equipo de servicio al Movimiento y a la provincia de Burgos en todos los aspectos. Dio cuenta de una propuesta sometida al jefe provincial sobre la constitución de distritos en la capital y planteó otros aspectos sobre propuestas de jefes locales del Movimiento y otros temas relacionados con los Consejos.

RUEGOS Y PREGUNTAS

Dentro de este capítulo, el consejero López Andueza solicitó al consejero delegado provincial de la Organización Sindical, si ello era posible, una referencia sobre la marcha de las elecciones sindicales. El señor Insausti informó con todo detalle al pleno, diciendo que en las elecciones de enlaces y jurados había votado en la provincia de Burgos más de ochenta y seis por ciento de la población laboral. Otros consejeros hicieron otras consultas que fueron ampliamente contestadas, dando cuenta de la etapa electoral que ahora se desarrolla y que se encuentra en la designación de vocales de juntas electorales de entidades sindicales.

IMPORTANTES PROPUESTAS DE LA PRESIDENCIA

El presidente del Consejo propuso y así se aprobaron los siguientes acuerdos:

Solicitar del Gobierno que para el año 1972 considere la petición de la provincia de Burgos para declararla de Acción Especial Rural.

Agradecer el decreto de ordenación rural de la comarca de Belorado y solicitar que por su proximidad geográfica, sea declarada sujeta a los mismos planes de promoción agraria la comarca de Miranda de Ebro.

Agradecer al Patronato Pro-Universidad, a las Corporaciones y demás entidades que han ofrecido su colaboración a la creación del Colegio universitario adscrito y solicitar del ministro de Educación y Ciencia la máxima urgencia en la promulgación del decreto de establecimiento de este centro de Enseñanza superior.

PRESENTACION DEL PLAN DE COMARCALIZACION ESCOLAR

Por último, el delegado provincial de Educación y Ciencia, por invitación de la presidencia mostró al pleno del Consejo el Plan de Comarcalización escolar de la provincia de Burgos que supondrá, en principio, una inversión de 800 millones y que afectará a 18.000 niños en edad escolar. Representa la creación de 30 centros comarcales en las principales localidades, más 12 centros de formación profesional, dos de ellos en la capital y la promoción de Institutos y otros complejos docentes, todos ellos de vital trascendencia para Burgos, además de unos estudios a realizar sobre archivos y bibliotecas y Bellas Artes para la mejora de nuestros monumentos. Este plan redactado hace unos años será objeto ahora de un profundo estudio por parte de la Junta provincial de Educación de próxima constitución en Burgos. Intervinieron varios consejeros solicitando información y datos sobre este estudio, quedando todos gratamente complacidos de su alcance y trascendencia.

A las dos y media de la tarde se dio por terminada esta reunión plenaria del Consejo provincial del Movimento.

LEA VD SIEMPRE DIARIO DE BURGOS

LOS BURGALESES RESIDENTES EN PORTUGALETE SE APRESTAN A CELEBRAR LAS FIESTAS DE SAN PEDRO

Como en años anteriores, la Sociedad Recreativa de Portugalete ha organizado diversos actos, en conmemoración de la festividad de San Pedro y San Pablo, cuyo programa es el siguiente:

Día 27. —A las doce, anuncio de las fiestas, con disparo de cohetes desde el Centro burgalés. A las cinco, partido de fútbol entre los equipos de casados y solteros de la sociedad. Al mismo tiempo y en el mismo lugar del campo de Deportes del Colegio de Santa María, se celebrarán otras competiciones de pelota a mano.

Día 28. — A las siete de la tarde, gran comparsa de cabezudos por diversas calles de la villa y seguidamente juegos populares en la plaza de la Ranchería.

Día 29, festividad de San Pedro y San Pablo. — A las diez, pasacalles a cargo de una típica pareja de dulzaineros burgaleses y que será anunciada por el oportuno disparo de cohetes. A las once, misa en la nueva capilla de Santo Tomás de los RR. PP. Agustinos, con asistencia del Ayuntamiento, invitados y socios. Al finalizar la misa, vino de honor en el domicilio social. A la una de la tarde, sorteo del cordero, en la explanada del convento de las RR. Clarisas. Finalmente, gran exhibición de danzas burgalesas.

Un canoísta de Alemania del Este pide asilo político en Italia

Milán (Alfil). — Wulf Reinicke, el deportista de Alemania Oriental que el sábado pasado conquistó dos medallas en los campeonatos mundiales de canoa que se celebraron en Merano (Bolzano), ha pedido asilo político en Italia.

Exposición de trabajos del área de expresión plástica en el Colegio «SANTO TOMAS»

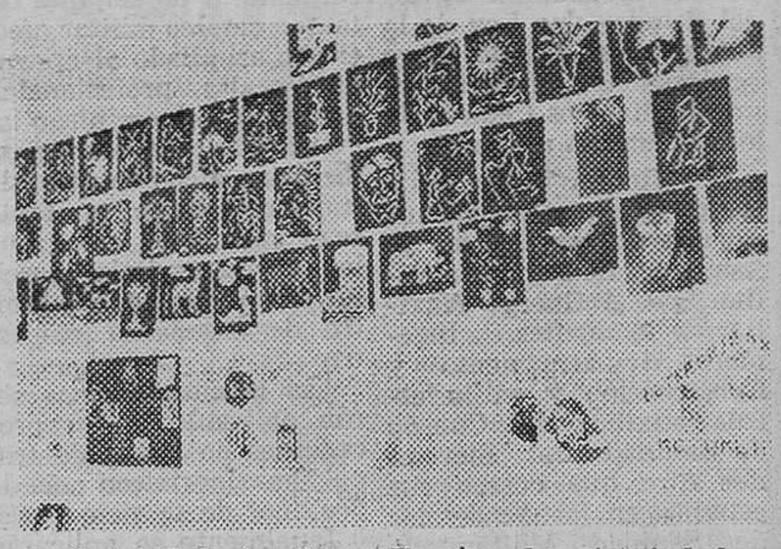

En el Colegio «Santo Tomás», de esta ciudad, se ha inaugurado la exposición de trabajos correspondientes al área de expresión plástica, realizados por los alumnos de Enseñanza General Básica y de Bachillerato General durante el curso. La exposición comprende realizaciones muy variadas, de rica inspiración y habilidad y de técninca muy depurada: modelado, talla, escayola, murales, collage, instalaciones eléctricas (mapas, cuadros de mando), etc.

Se invita a los familiares de los alumnos y al público en general a visitarla, en cualquier hora del día.

Novedades para el acceso de los adultos a la Universidad

Dos convocatorias por año

Madrid (Logos). — En los primeros días de Julio se realizarán las pruebas para el acceso a la Universidad de los mayores de 25 años, aunque no hayan cursado el bachillerato, que en esta segunda ocasión ofrecerá ciertas novedades, en relación con la pasada y primera de estas experiencias y la verificada a principio del curso actual.

Una prueba general está encaminada a determinar la posesión de la cultura básica que puede alcanzar normalmente quien haya aprovechado las ocasiones proporcionadas por los medios de comunicación colectiva, difusión del libro y otros sistemas. Probablemente se concretará en un amplio "test". Una segunda prueba será destinada a ponderar la capacidad de razonamiento, bien a través de una lectura crítica (sobre la que se averiguará la asimilación del contenido, el discernimiento de la idea principal de la secundaria, su síntesis en un cuadro sinóptico su encuadramiento en un contexto y otras pruebas análogas), y probablemente en el mismo sentido, pero por vía oral, se completará el juicio sobre la madurez o idoneidad de los candidatos. Probablemente perdurará la prueba de idiomas, con traducción ayudada por el diccionario.

Además del "curriculum vitae" otra sera la entrevista individual orientada al sondeo respecto a la especialidad de la facultad elegida, prueba que se realizará una vez superada la primera fase apuntada, que es de alcance general.

A diferencia de los "pasados" a la Universidad en la anterior y única convocatoria, este año existirán unos cursos de orientación e iniciación para quienes hayan superado las pruebas que en breve se realizarán, tendrán una duración mínima de seis semanas, a partir del próximo 15 de Septiembre y estarán encaminados a proporcionar los conocimientos y técnicas de trabajo necesarios. Se organizarán en horarios compatibles con los laborales ordinarios.

Está previsto que en el futuro estas convocatorias para los mayores de 25 años se efectuarán a razón de dos años: Entre el 15 de Noviembre y el 20 de Diciembre y entre el primero de de Febrero y el 31 de Marzo, aunque estas normas —señala el Ministerio de Educación y Ciencia en la orden correspondiente— "no tienen pretensión de perennidad, por lo que en función de las circunstancias cambiantes de nuestra sociedad se establecerán, llegado el caso, las innovaciones que se juzguen necesarias".

Respecto a las Universidades madrileñas, se desea que el desequilibrio no sea tan acusado como en la pasada ocasión, en la que la afluencia fue masiva a la Universidad complutense. La autónoma empezará a admitir solicitudes para estas pruebas el día 25 próximo y probablemente realizará las mismas alrededor del 5 de Julio

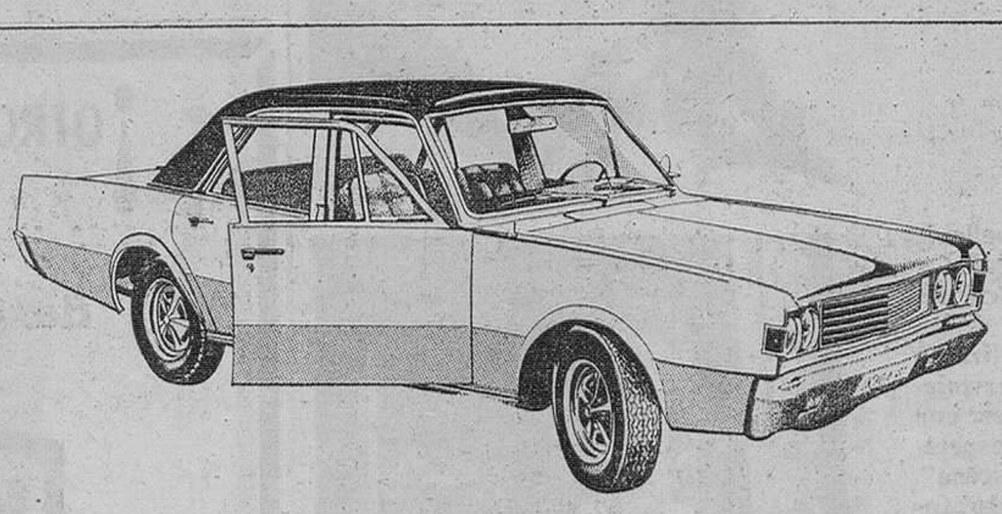

Nuevo Dodge

El nuevo Dodge, está diseñado y fabricado para los que exigen de la legendaria técnica automovilística americana, lo mejor, junto con la elegante sobriedad de conjunto de los coches europeos de más prestigio.

Chrysler España tiene el orgullo de presentarlo al mercado español. Disfrute usted de este orgullo.

Talleres PEDRO

Vitoria, 105. Telf. 206361. Carretera de Madrid-Irún. Km. 247. Telf. 219111. — BURGOS

CONCESIONARIO DE CHRYSLER ESPAÑA

Usted puede, disfrute el poder de un Dodge

M.E.C.D. 2017

Beneficios de la nueva ley de Protección a las Familias Numerosas

★ Tres categorías de familia numerosa: primera, de cuatro a seis hijos; segunda, de siete a nueve; de honor, diez o más hijos

★ Especial protección de las familias con algún hijo subnormal, minusválido o incapacitado para el trabajo

Aprobada recientemente la nueva ley de Protección a las Familias Numerosas, a continuación damos un detallado esquema de la misma.

Para la regulación de los beneficios a las familias numerosas la Ley establece tres categorías, atendiendo al número y condición de los hijos o a la situación del cabeza de familia.

Se considera cabeza de familia

El padre; en su defecto, la madre. En caso de separación legal o de hecho, el cónyuge bajo cuyo cuidado hayan quedado los hijos. A falta de dichas personas, quien tuviera a su cargo a los menores o incapacitados. Si no se dieran estas circunstancias, la protección se limitaría exclusivamente a los hijos, uno de los cuales se equiparará al cabeza de familia.

Los hijos han de reunir las siguientes condiciones:

Ser solteros y menores de veintiún años. (Menores de veinticinco años si realizan estudios adecuados a su edad y titulación o estén prestando el servicio militar en filas. O, cualquiera que sea su edad, tener la condición de subnormal o minusválido, o estar incapacitado para el trabajo). Convivir con el cabeza de familia. Depender económicamente de él, aunque perciba ingresos si no llegan al doble del salario mínimo. (Se considera subsistente la dependencia económica si falta el padre o si el cabeza de familia está jubilado o tiene más de sesenta y cinco años). A los efectos de su consideración como hijos de familia numerosa, éstos podrán ser: Legítimos, legitimados, naturales, reconocidos, ilegítimos con derecho a alimentos o adoptivos; unos y otros de ambos cónyuges o de cualquiera de ellos.

Por razón del número de hijos, las familias se clasificarán en las categorías siguientes:

a) Primera categoría, de cuatro a seis hijos; b) Segunda categoría, de siete a nueve hijos; c), Categoría de honor, de diez o más hijos. Las familias clasificadas en la primera o segunda categoría, con seis o nueve hijos, se consideran como de segunda categoría o de honor, respectivamente, si uno de los hijos tiene la condición de subnormal, minusválido o incapacitado para el trabajo.

En atención a situaciones especiales, se clasifican en la primera categoría:

a), Las familias con tres hijos, siempre que uno de ellos sea subnormal, minusválido o incapacitado para el trabajo; b) Aquellas en que el cabeza de familia esté en situación de viudedad, separación legal o de hecho y tenga, en cualquiera de estos supuestos, tres hijos; c) El cabeza de familia o su cónyuge si lo hubiese, cuando alguno de ellos tuviera incapacidad absoluta para todo trabajo, concurriendo tres hijos.

La condición de familia numerosa la reconoce el Ministerio de Trabajo.

El título a tal efecto otorgado habrá de renovarse cada dos años, salvo en el caso de variación en el número de miembros de la familia, que se renovará en el año correspondiente.

Los beneficios concedidos por la Ley con carácter general, cualquiera que sea la categoría en que esté clasificada la familia, son:

Beneficios en materia laboral:

Prioridad para ocupar puestos de trabajo. Especial protección en casos de despidos por crisis.

Beneficios en materia de vivienda

Duplicar plazos para desalojar viviendas que ocupen por razón de trabajo en caso de crisis. Prioridad en el otorgamiento de préstamos sociales de Cajas de Ahorros y demás entidades oficiales de créditos para la adquisición de vivienda. Incremento superficie máxima en viviendas de protección oficial con destino a domicilio habitual. Preferencia en adjudicación de parcelas propiedad del Ministerio de la Vivienda y organismos autónomos para construir viviendas con destino a domicilio habitual. Concesión de préstamos hasta el límite máximo autorizado para promotores de carácter particular para construir viviendas con destino a domicilio habitual. Préstamos de entidad oficial o de crédito hasta 30 por 100 del presupuesto de edificación de viviendas dedicadas a domicilio habitual, sean o no de protección oficial. Mayor puntuación en baremos para adjudicación cupos viviendas de protección oficial en programas anuales y reservas de porcentajes en cupos extraordinarios. Cesión necesaria a las familias numerosas de las viviendas construídas con destino a ellas. Preferencia para adquisición de viviendas construídas por encargo del Instituto Nacional de la Vivienda o entidades oficiales y adjudicación de dos o más viviendas para construir una sola unidad por insuficiencia de superficie. Reducción del 15 al 40 por 100 en precios de renta o venta en viviendas propiedad del Instituto Nacional de la Vivienda.

Beneficios en materia de préstamos sociales

Prioridad en los otorgados por Cajas de Ahorros y entidades oficiales para educación y promoción profesional industrial, agraria y pesquera.

Beneficios en materia de arrendamiento de vivienda

Equiparación a funcionarios públicos en caso de denegación de prórroga con derecho a desalojo de la vivienda en último lugar de la relación de ocupantes del inmueble.

Beneficios de colonización

Preferencia de la adjudicación de explotaciones agrarias de magnitud familiar.

Beneficios en materia de albergues

Preferencia para concurrir a residencias, albergues y campamentos de las organizaciones Sindical y Juvenil, Sección Femenina, corporaciones locales y demás entidades públicas.

Beneficios en materia de balnearios y centros asistenciales sanitarios

Reducción del 20 por 100 en los gastos de estancia y asistencia sanitaria en balnearios, sanatorios y cualquier otro centro oficial y privado. Preferencia para ingreso en instituciones y centros oficiales o privados dedicados a la recuperación de subnormales o minusválidos.

Beneficios en materia de Cooperativas

Estimular la constitución de cooperativas de vivienda, consumo, crédito y producción.

Beneficios concedidos por la Ley, según la categoría de la familia

Beneficios en materia de asignaciones periódicas y uniformes de la Seguridad Social y de la ayuda familiar a funcionarios públicos y clases pasivas causados por cónyuges o hijos: primera categoría, aumento del 25 por 100; segunda categoría, aumento del 30 por 100; categoría de honor, aumento del 35 por 100.

Beneficios en materia de Educación

Primera categoría: Reducción del 50 por 100 de derechos y tasas académicos y administración de todos los grados y especialidades de la enseñanza oficial o privada y en las adquisiciones de libros que edite el Estado. Segunda categoría y categoría de honor, exención total. Se establece, además, un subsidio con destino a la educación especial de hijos subnormales, minusválidos o incapacitados. Preferencia en el acceso, a igualdad de rendimiento educativo, a colegios mayores y menores subvencionados por el Estado y a escuelas del hogar, centros de educación especial y centro docente elegido por el alumno, en el que se reservará un diez por ciento de plazas a estos efectos.

Infortunio familiar protegido por el Seguro Escolar

Primera categoría: prestación incrementada por un 20 por 100. Segunda categoría, prestación incrementada en un 30 por 100. Categoría de honor, prestación incrementada en un 50 por 100.

Beneficios fiscales: Impuesto sobre rendimiento de trabajo personal

Primera categoría, reducción de 250.000 pesetas en la base imponible anual; segunda categoría, Id. 400.000 pesetas. Categoría de honor, exención total.

Beneficios en materia de transporte

Primera categoría, reducción 20 por 100 sobre tarifas y complementos de ferrocarriles y transportes interurbanos, terrestres y marítimos y en transportes ferroviarios o marítimos de muebles y automóviles por traslado lugar de trabajo y dentro del territorio nacional. Igual reducción en líneas aéreas regulares nacionales para los desplazamientos entre la Península y las islas Baleares y Canarias o Ceuta, Melilla y el Sahara si se realizan simultáneamente por tres o más miembros de la familia y en clase «turista». Segunda categoría, reducción 40 por 100. Categoría de honor, reducción 50 por 100.

Los beneficios concedidos por la Ley son compatibles y acumulables con cualesquiera que perciba la familia numerosa.

Los beneficios en materia de educación comenzarán a percibir con la iniciación del curso 1971-72. Todos los demás beneficios serán efectivos a partir del 1.º de Enero de 1972.

AMA DE CASA. TU TRABAJO EN EL HOGAR TAMBIEN TIENE UNA PROYECCION SOCIAL EL MONTEPIO TE PUEDE DAR UNA SEGURIDAD PARA TU PORVENIR

vacaciones HUNGARAS
MALEV
Le ofrece la gran primicia de este viaje a la tierra magyar

Bilbao, cabecera de ruta, ante este acontecimiento se lo ofrece por mediación de las más acreditadas agencias

No todos podrán conocer Hungría
Las plazas son limitadas
Aproveche las últimas

MALEV, LINEAS AEREAS HUNGARAS
le ofrece 8 días inolvidables

con amplio programa de visitas, degustaciones en cavas, cenas con música zíngara, bailes folklóricos, etcétera.

8 días 15.850 pesetas

Con CREDIT-PAGO todo más fácil.
Desde 1.190 Ptas., en 6 y 12 meses.

SALIDAS DE BILBAO 14, 21 de JULIO y 4 de AGOSTO

¡Dé riqueza a la remolacha!
En el momento oportuno...

UNICO NATURAL
100x100 NITRICO
SODIO BORO

Propaganda autorizada por la Dirección General de Agricultura con fecha 8/5/71.

M.E.C.D. 2017

El I.N.P. acuerda ejecutar en Burgos importantes obras complementarias de la Residencia Sanitaria del S.O.E.

Según nuestras noticias el máximo órgano rector del Instituto nacional de Previsión ha dado su aprobación a la ejecución de importantes obras complementarias de los servicios de la Residencia Sanitaria «General Yagüe» de la Seguridad Social en nuestra ciudad.

Todo ello responde a las propuestas que en su día fueron elevadas por el Consejo provincial del Instituto nacional de Previsión, en base a la experiencia recogida y a las necesidades que plantea el desenvolvimiento de este importantísimo Centro hospitalario de la Seguridad Social.

Se trata de construir edificaciones en terrenos disponibles en torno a esta Residencia y destinadas a la Escuela de Ayudantes Técnicos Sanitarios Femeninos del SOE, y a un Centro primario de rehabilitación que dispondrá de piscina y de modernísimos servicios.

El volumen de los obras a emprender oscila entre los 180 y los 200 millones según los estudios hechos a este respecto.

DARIO FERNANDEZ FLOREZ EN LA FERIA DEL LIBRO

Dentro de los actos del programa de la Feria del Libro, ayer firmó el novelista don Darío Fernández Flórez que, entre sus muchos admiradores, contó con el calor que le dispensaron muchos de sus condiscípulos del Colegio de la Merced, en el que el celebrado autor cursó parte de sus estudios de Bachillerato.

Por la noche, la firma editora de sus últimos libros reunió en torno al autor, en cena que se celebró en un céntrico restaurante, a colaboradores de la citada firma y amigos del autor, así como a miembros del Comité ejecutivo de la Feria y distintas personalidades.

HOY, DIA 23

JESUS TORBADO

firmará ejemplares de sus obras con motivo de la presentación de su nuevo libro:

«JOVENES A LA INTEMPERIE»

Poca veces los jóvenes tienen ocasión de hablar acerca de la juventud, sobre la que tanto se teoriza, por parte de los ya no jóvenes. JESUS TORBADO, en su calidad de consciente hombre joven, y de relevante novelista, con JOVENES A LA INTEMPERIE aporta un testimonio excepcional: por cuanto es el testimonio de un hombre joven, y al mismo tiempo muy capaz de tratar de la juventud sin prejuicios únicamente a favor de ella. JESUS TORBADO analiza a la juventud española de hoy desde ella misma. No duda en manifestar lo que acerca de ella cree no plausible, pero tampoco duda en defenderla cuando lo cree necesario. En resumen, JOVENES A LA INTEMPERIE es un libro a la vez objetivo y subjetivo, y que por esto mismo hay que leer.

HORARIO:

Tarde: de 6 a 8

SON LIBROS DE PLAZA Y JANES

STAND FERIA LIBRO

López Bravo concluye su visita oficial a Bogotá y se traslada a Caracas

Manila celebra el IV Centenario de su fundación por los españoles

Agasajo del ministro del Exterior argentino a don José María Alfaro

Bogotá (Efe). — El ministro de Asuntos Exteriores de España, don Gregorio López Bravo, inició su cuarto y último día de estancia en Colombia, con una reunión con una representación del sector privado del país a la que asistió acompañado del subsecretario del Ministerio español de Comercio y del embajador de España en Bogotá. Se trataron importantes y concretos problemas de cooperación.

CONFERENCIA DE PRENSA

Bogotá (Efe). — "Después de las entrevistas sostenidas durante mi estancia en Colombia, considero la necesidad de que exista un intercambio mayor entre dos países unidos por tantos lazos afines", declaró hoy el ministro de Asuntos Exteriores de España, durante una conferencia de Prensa, último acto cumplido en Bogotá después de cuatro días de visita oficial, y antes de emprender viaje hacia Caracas.

El ministro sostuvo un amplio diálogo con periodistas nacionales y corresponsales de las agencias internacionales de noticias en la sede de la Embajada de España en Bogotá.

El señor López Bravo expresó que se siente muy satisfecho del resultado de su visita, y señaló que "más que resultados positivos, los ministros de Asuntos Exteriores procuran crear un marco para que luego los ministros especializados concreten y puntualicen".

SOCIEDADES MIXTAS

Bogotá (Efe). — El ministro español de Asuntos Exteriores se entrevistó en las últimas horas de la tarde de ayer con el ministro de Desarrollo de Colombia y posteriormente con representantes del sector público y privado, con los cuales estudió la posibilidad de la colaboración española dentro del plan inmediato de desarrollo industrial y comercial.

Estudió asimismo la posibilidad de constitución de sociedades mixtas hispano-colombianas para la construcción de un astillero en la bahía de Cartagena, instalación de industrias de pesca, conservas y calzados y también la exportación de Colombia a España de maíz y sorgo.

Por parte del sector privado estudió la petición a España de un crédito de varios millones de dólares libres para financiar obras civiles. Al érmino de la reunión, el ministro colombiano de Desarrollo, agradeció las palabras pronunciadas por el ministro español sobre la decisión de su país de apoyar la postura dc España de defender un precio justo del café, principal fuente de divisas de Colombia.

COMUNICADO CONJUNTO

Bogotá (Efe). — Los ministros de Asuntos Exteriores de Colombia y España firmaron hoy un comuncado, en el que, entre otras cosas, se dice que en el curso de la visita se ha puesto de manifiesto la íntima relación que une a Colombia y España y el deseo común de actualizar y estrechar aún más los lazos de toda índole que existen entre ambos pueblos, para acomodar la realidad histórica a las exigencias de la hora actual.

"Las conversaciones sostenidas han subrayado la identidad de puntos de vista en la apreciación de las circunstancias internacionales presentes. Colombia manifestó su simpatía por el deseo español de seguir de cerca los trabajos de la Organización de Estados Americanos, por medio de un observador permanente. Asimismo, el Gobierno de Colombia ha acogido con todo interés la reciente solicitud española para que se estudie la posibilidad de establecer una forma de relación económica de España con la Asociación Latinoamericana de Libre Comercio, ALALC, y también con los organismos subregionales creados por el acuerdo de Cartagena".

"El ministro de Asuntos Exteriores de España y el ministro de Relaciones Exteriores de Colombia han expresado su convencimiento de que el desarrollo socio-económico de sus pueblos es una de las tareas más urgentes de sus respectivos Gobiernos. Con este fin decidieron proceder al estudio a fondo de un posible estatuto de empresas iberoamericanas, que puedan actuar con igualdad de derechos en uno y otro país".

A CARACAS

Bogotá (Efe). — Viajó esta tarde a Caracas el ministro español de Asuntos Exteriores, don Gregorio López Bravo.

Fue despedido en el aeropuerto de Eldorado por su colega colombiano Vásquez Carrizosa, varios ministros colombianos y altas autoridades civiles y militares, así como miembros del Cuerpo diplomático.

AGASAJO A DON JOSE MARIA ALFARO

Buenos Aires (Efe). — El ministro de Relaciones Exteriores argentino, Luis María de Pablo Pardo, ofreció anoche una cena de honor al embajador de España, don José María Alfaro y Polanco, al concluir su gestión diplomática en la Argentina después de más de quince años de actividad.

En el agasajo, se encontraban el intendente municipal de la ciudad de Buenos Aires, el nuevo embajador argentino en España, brigadier Jorge Rojas Sylveira; el Nuncio apostólico, monseñor Lino Zanini; los jefes de las misiones diplomáticas de Italia, RAU, Suecia, India, Portugal, Estados Unidos, Colombia, Costa Rica, Uruguay, Sudáfrica, Perú, representantes del ámbito empresial y cultural así como otros altos funcionarios.

EL CUARTO CENTENARIO DE MANILA

Manila (Efe). — La Prensa de esta ciudad se ocupa ampliamente de la celebración el próximo día 24 del IV centenario de la fundación de Manila por España.

El "Manila Times", el periódico más prestigioso y de más tirada, dedica un suplemento extraordinario a dicha efemérides. Entre otros artículos recoge los de Carlos Quirino, la escritora Mary GFean Vitug y Sixto Rojas, en los que se narra la historia del barrio de Tondo y se trata con gran simpatía la obra urbanística de los españoles, señalando que, hasta el período español en Filipinas no existían ciudades sino aldeas con casas de paja. Reproduce también el periódico el texto (en inglés) del acta de toma de posesión de la isla de Luzón por el mariscal Martín de Goiti.

El "Daily Mirror" publica otro extraordinario dedicado también al cuarto centenario, en el que el profesor Gómez Rivera publica un trabajo en el que recuerda la composición étnica sumamente variada de la Manila española, sus costumbres, sus diversiones y su folklore. Federico Licsi escribe sobre la aportación española a la histórica ciudad tanto en lo monumental como en lo educativo y comercial.

El resto de la Prensa publica diversos artículos sobre el mismo tema.

El día 24 ha sido declarado fiesta oficial en Manila.

¡¡ATENCION, BURGOS Y SU PROVINCIA!!

AL GRANDIOSO ACONTECIMIENTO QUE SE APROXIMA

PROXIMO VIERNES, DIA 25

PRESENTACION DE

Instalado a la entrada del ferial

¡UNICO! ¡SENSACIONAL! ¡DISTINTO!

EL MAYOR ESPECTACULO DE TODOS LOS TIEMPOS

LAS MAS FAMOSAS ATRACCIONES RUSAS

LEONES - TIGRES - PANTERAS - CABALLOS

LYDIA PALOWA

con su grupo de perros y caballitos enanos

LOS PATINADORES DEL BALTICO

La colaboración especial de

TROUPE MIKOSAKA

gran atracción aérea

Los célebres payasos españoles

HERMANOS MADRID

Y otras muchas atracciones de fama internacional

480 artistas y empleados — 120 vehículos — 150.000 vatios luz — 200 toneladas de material

¡¡ALGO NUNCA VISTO!!

VIERNES, DIA 25, PRESENTACION

EN FUNCION EXTRAORDINARIA

A LAS 11 DE LA NOCHE

M.E.C.D. 2017

MAS DESCANSO

en su casa...

en el campo

MUEBLES CAMPING

Carmen GARANTIA DE CALIDAD

Almacenes RAHOR

SAN COSME, 2

Es un grave error estructurar la Seguridad Social sin perfeccionarla desde la base

Barcelona (Cifra). — El Sindicato nacional de Actividades sanitarias hace suya la postura de la Agrupación sindical de Barcelona respecto a la problemática planteada con motivo del ejercicio profesional de esta Agrupación médica por cuenta de la Obra Sindical «18 de Julio», según una nota facilitada por la Organización sindical a los medios informativos.

La propia agrupación —agrega la nota— espera que el citado sindicato haga también suyo el criterio de que toda interinidad prolongada más allá de seis meses ha de suponer para el organismo correspondiente, la aceptación de una duplicidad de plazas.

En materia de Seguridad social, la Agrupación sindical expone su criterio de que es un grave error intentar estructurarla sin tener en cuenta la perfección de su base, «Medicina y pediatría de cabecera» y que el anteproyecto de jerarquización aceptado por la organización médica colegial no resuelve los problemas asistenciales, si no que es simplemente un medio de otorgar lugares de trabajo, al margen del interés de la inmensa mayoría delos médicos y de los beneficiarios de la propia Seguridad Social.

¿Empacar toneladas de paja o forraje en una hora? Con CLAAS, eso está hecho.

Entre agricultores, le diremos que la empacadora CLAAS es una prensa recogedora-empacadora de alta presión. Trabaja según el sistema de pistón horizontal deslizante, y empaca toneladas de heno y paja mientras usted se limita a conducir el tractor fumándose un cigarro. Eso no es todo. Además hay que ver cómo empaca. ¡Menuda máquina! No hay más que conocerla. Un atado más seguro que hecho a mano. ¡Ah!, y también hay CLAAS con picador. Empaque su paja y forraje ahorrando dinero, tiempo y esfuerzo. Y no tema si hay mucha faena, porque con CLAAS, eso está hecho.

CLAAS racionaliza el campo.

Concesionario CLAAS en esta zona: AGRICOLA DEL NORTE, S. L. Madrid, 28 - BURGOS.

CLAAS Ibérica S.A. López de Hoyos, 196 · Madrid, 2

LOS PRINCIPES EN CACERES

(Viene de primera pág.)

Juan Carlos se repitieron las aclamaciones. El Príncipe, en un breve discurso saludó a los cacereños. Señaló que volvía por segunda vez a Cáceres, después de dos años, porque era un deber tanto de él como de la Princesa, recorrer las provincias españolas, para conocer sus aspiraciones y problemas. Finalizó sus palabras con un abrazo a todos los cacereños.

En diversos pasajes de su discurso el Príncipe fue interrumpido con aclamaciones y vítores que se repitieron al abandonar el palacio municipal, para dirigirse a la Diputación, donde los Príncipes fueron obsequiados con un almuerzo.

DISCURSO DEL PRINCIPE

Cáceres (Cifra).— «Estamos convencidos de que, para hacer de España una Nación cada día más grande y con mayor nivel de vida social y económico, lo tienen que ser todas nuestras provincias y tambien nuestras comarcas y pueblos», dijo el Príncipe de España en un breve discurso pronunciado al finalizar el almuerzo ofrecido por las Corporaciones municipal y provincial, en el palacio de la Diputación.

Al finalizar el almuerzo y tras unas palabras del alcalde de la ciudad y del presidente de la Diputación, don Juan Carlos pronunció el siguiente discurso:

«Llevamos solamente unas horas en estas tierras de Extremadura y la Princesa y yo estamos cautivados por vuestro entusiasta recibimiento, lleno de cariño y adhesión y por el recuerdo de otras visitas anteriores.

Hallarse en Cáceres es siempre, motivo de emoción para un español, pues estas tierras recuerdan en sus monumentos la historia viva de nuestra Patria. De la España que lucha por su reconquista y que mantiene su fe muy plasmada en vuestras maravillosas catedrales; de la España que conquista un nuevo mundo al que lleva su religión, su ideología y su cultura, por obra de hombres que salieron de esta región con el espíritu de valentía de Pizarro y de Hernán Cortés. Compendio de las virtudes hispánicas que supieron forjar en el pasado y seguirán forjando en el futuro páginas hermosas para la Historia de España.

Vamos a recorrer hoy y mañana gran parte de vuestra provincia, pues estamos convencidos que, para hacer de España una Nación cada día más grande y con mayor nivel de vida social y económico lo tienen que ser todas nuestras provincias y también nuestras comarcas y pueblos.

Es importante lo conseguido, pero todavía es más lo que nos queda por alcanzar y lo lograremos con el trabajo y el esfuerzo de todos. Este es mi mayor empeño y mi único afán; así lo pido a la Virgen de la Montaña y a la de Guadalupe, para que bendiga y proteja toda esta zona, a nosotros y a España entera».

Concluído el almuerzo, el Príncipe departió unos momentos con las primeras autoridades de Cáceres.

El Príncipe, acompañado del ministro de Información y Turismo y de las primeras autoridades, abandonó el palacio provincial y, cruzando las calles estrechas del barrio monumental, donde se había aglomerado un enorme gentío, se dirigió al palacio de los Pizarros Espaderos, vulgarmente conocido por el «Palacio del mono», donde ha sido instalado recientemente el Museo de Bellas Artes de la ciudad, que fue inaugurado por el Príncipe y bendecido por el obispo de la diócesis

Don Juan Carlos y Doña Sofía giraron una detenida visita a las salas del Museo, y después, en medio del clamor popular, que ha jalonado toda la jornada de los Príncipes en Cáceres, se dirigieron a pie, por las callejas empinadas del barrio Monumental, hacia el palacio de los Golfines de Arriba. Continuaron después, a pie, hacia el palacio de' Comendador, dentro de la ciudad monumental, donde iba a inaugurar la Hostería del Comendador, con capacidad para ciento dieciocho plazas, construída por el Ministerio de Información y Turismo.

Esta Hostería hace el número 86 de los incorporados a la red nacional de albergues y paradores, que regenta la Administración turística española.

Bendijo las instalaciones el obispo de la diócesis y a continuación el ministro de Información y Turismo pronunció unas palabras.

Después, los Príncipes, el ministro y sus acompañantes, se dirigieron al Ayuntamiento, para presidir una reunión a la que asistieron todos los alcaldes de la provincia, con los que el Príncipe don Juan Carlos deseaba tomar contacto.

En esta sesión, el Príncipe escuchó del gobernador civil y del presidente de la Diputación una amplia exposición sobre los diversos planes y toda la problemática que tiene planteados la provincia.

Terminado el acto, el alcalde de la capital, en nombre de todos los de la provincia hizo entrega a los Príncipes de unas medallas conmemorativas de la puesta en marcha de la desviación del ferrocarril de "La Peralta" a Cáceres y que D. Juan Carlos había inaugurado esta misma mañana. En dicho momento, el Príncipe, entre las aclamaciones de los asistentes, pronunció unas palabras de gratitud a todos por su presencia y su entusiasmo. Dijo que había estimado las necesidades y problemas que tenía la provincia, que se había hecho mucho merced a la obra de Franco y exhortó a todos para que siguieran laborando por esta parcela de terreno de Cáceres, tan entrañable y tan rica en historia y perspectivas.

Después los Príncipes saludaron personalmente a los 219 alcaldes, y se dirigieron al santuario de la Virgen de la Montaña, Patrona de la ciudad, donde fueron recibidos por el obispo. Se ofreció a los Príncipes unas medallas de oro de la Patrona de la ciudad. Seguidamente, oraron brevemente, rezándose, por último, una Salve.

Luego los Príncipes, el ministro de Información y Turismo y autoridades provinciales se dirigieron a la ciudad de Alcántara. Los pueblos del trayecto esperaban en la carretera el paso de los Príncipes, tributándoles un apoteósico recibimiento. Alcántara, aclamó igualmente a los Príncipes que marcharon directamente a la presa del embalse de este nombre, uno de los más importantes de Europa. Allí fueron recibidos por el presidente del Consejo de Administración de Hidroeléctrica Española y todos los componentes de dicho Consejo. Después de saludar a los Príncipes fue descubierto un monolito que da a la presa el nombre de «José María de Oriol y Urquijo».

Más tarde, en automóvil, se dirigieron los Príncipes a contemplar el panorama de la inmensa obra desde un mirador y, puestas en funcionamiento las turbinas, comenzó a salir un inmenso chorro de agua. Por último recorrieron la central de pie de presa.

En el convento de San Benito, donde los Príncipes cenaron en privado, descansarán esta noche.

MUJER IDEAL 1971

Una madre catalana de 30 años

Madrid (Cifra). — María del Rosario Palau - Ribes de Borrás, catalana, casada y con tres hijos ,ha sido designada "Mujer ideal 1971", en el curso de un acto celebrado en un céntrico hotel madrileño. La nueva "mujer ideal" cuenta 30 años de edad, es ama de casa y secretaria de dirección.

GUIA FACULTATIVA

José Luis Rica Rica
TOCOGINECOLOGO
Consulta, de 12 a 2 y de 4 a 6
Vitoria, 21, 1.º
Teléfono 201865 y 204773

S. IÑIGO
OCULISTA
Consulta, de 11 a 2 y de 6 a 7
Lain Calvo, 17, 1.º - Tf. 209923

Dr. BAÑUELOS
OCULISTA
Plaza Mayor, 2 — Tf. 201066

Alonso Bañuelos
OFTALMOLOGO
Espolón, 2 — Teléf. 209349

J. M. MOVILLA CUADRADO
NEUROPSIQUIATRIA
Electroencefalólogo
Concepción, 17
Horas de consulta: Llamar a teléfono 200914 (de 12 a 6 de la tarde). Los sábados no hay consulta

R. PLASENCIA
OFTALMOLOGO
Consulta, de 1 a 2 y de 5 a 7
Vitoria, 30 — Teléfono 206591

MIGUEL CAMPO
TOCOGINECOLOGIA
Del Igualatorio Médico Colegial
Edificio EDINCO. Despacho 406 — Vitoria, 17 Tf. 205207

Jesús Buitrago Morote
CARDIOLOGO
Calle Fernando Alvarez, 3 (Junto a la Audiencia)
Teléfono 209212

Ramón Llorente
TRAUMATOLOGIA, HUESOS y ARTICULACIONES
Consulta, de 12,30 a 2,30
Queipo de Llano, 2, 4.º, Izd. (Frente a Establecimientos Campo). Tfs. 203900 y 204781

José Llorente
Especialista en niños — Pediatría y Puericultura
Calle Sanjurjo, 39, 1.º, C
Consulta, de 5 a 7 y horas a convenir. — Teléfono 203900

M. GALICIA
CIRUGIA GENERAL
Consulta, de 1 a 2
Calle Miranda, 6. . Tf. 204019

V. Mateos Otero
CIRUGIA GENERAL
Traumatología y ortopedia
Consulta de 4 a 6. Horas concertadas, excepto sábados
Avenida del Cid, 8, 2.º
Teléfono 206453

JOSE ALONSO
CORAZON y NUTRICION
RAYOS X
Consulta, de 12 a 2 y de 5 a 7
Espolón, 24, 2.º - Tf. 201912

I. LOPEZ SAIZ
ENFERMEDADES MENTALES y NERVIOSAS
Consulta de 12,30 a 2
Plaza de Santo Domingo de Guzmán, 8, 1.º

E. GOMEZ FRANCO
MEDICO DENTISTA
Del Igualatorio Médico Colegial
Avda. del Cid, 34. Tf. 200223

A. LOPEZ GOMEZ
GARGANTA, NARIZ y OIDOS
Espolón, 28 — Teléf. 203577

M.E.C.D. 2017

EL MINISTRO AL PROTESTON: ¡FUERA DE AQUI!

Incidente durante una conferencia de Prensa del ministro holandés de Asuntos Exteriores, Mr. Luns, que será el secretario general de la OTAN a partir del 1.º de Octubre de 1971, a su regreso de un viaje a Nueva York. El ministro contestaba a las preguntas de los informadores en la sala de Prensa del aeropuerto Schiphol de Amsterdam, cuando un miembro del Comité Angola que se había introducido en la sala se acercó a él para darle un manifiesto de protesta por su actitud respecto a la política del Gobierno portugués. Mr. Luns se enfadó y gritó al manifestante: ¡Fuera de aquí! La fotografía recoge precisamente este momento.—(Foto Fiel)

CRONICA DE TEATRO

UNA ENCUESTA REVELADORA SOBRE EL TEATRO POLITICO

★ ☆ ★ **Por S. ROGER**

MADRID. — (Especial para DIARIO DE BURGOS). ¿Eran Tirso de Molina, Lope de Vega o Calderón de la Barca autores políticos? Muchos investigadores teatrales aseguran tajantemente que sí, y así, directores de la talla mundial de Grotowski, ponen en pie "El príncipe constante", "El burlador de Sevilla", "Fuenteovejuna" y muchas más. Si el teatro es la representación artística del hombre dentro de la sociedad en que vive es natural que los autores clásicos fueran también autores políticos. La necesidad actual de "politizar" todo el teatro parece que viene obligada por la supervivencia del propio arte escénico. A la idea de que el teatro era un medio estético o artístico se ha impuesto por su sentido de manifestación colectiva, la esencia de lo político y lo social. El nuevo teatro de este siglo se caracteriza por esta decidida concepción política, aunque las fórmulas que cada autor emplea sean diferentes. Brecht, Genet, Becket, Ionesco, Osborne, Pinter, Weiss, Handke, Arrabal, etc., son todos autores que escriben teatro político con prismas y formas diferentes, por caminos muy distintos.

¿Cómo podría escamotear el teatro en España esta sensibilización política? Basta recordar los títulos más importantes de las obras estrenadas en estos últimos años "Marat-Sade", "Tartufo", "Las criadas", "Castañuelas", "El círculo de tiza", "La estrella de Sevilla", "Medea", etc.— para darnos cuenta que eran todas obras esencialmente políticas o "polithizadas" en sus montajes. Sobre este fenómeno de lo político y lo social en el teatro, la revista "Primer acto" ha publicado una interesante encuesta realizada entre cuarenta profesionales de la escena española que merece nuestro comentario.

DE LAURO OLMO O PEMAN

A la primera pregunta de la encuesta sobre, si la esencia del teatro es lo político, dieciocho contestaciones opinan que lo político no es la esencia del teatro, once piensan que sí lo es y el resto dicen que lo político es un componente más del drama. Por ejemplo, Olmo, dice que "entendido en su hondo significado, sí; y más en un momento histórico tan problematizado como el euestro". En las antípodas de Olmo está la contestación de Miguel Mihura: "De ninguna manera. A mi modesto juicio el teatro no tiene que ser político, existen otras tribunas más apropiadas y eficaces que el teatro". En el término medio se halla la respuesta de don José María Pemán que dice que, "como esencia, no es un término absoluto de ninguna forma". Pero creo que lo político es uno de los valores que está incluído en el humanismo, el arte, etc., que integran la sustancia del teatro. Por su radicalismo entresacamos las siguientes contestaciones a esta primera pregunta; Ruiz Iriarte: "No. En absoluto. El teatro debe estar al margen de la política"; Queta Claver: "Creo que el teatro es teatro, y política, política"; Marqueric: "No. Creo que la esencia del teatro es, por partida doble, lo individual y lo social"; González Vergel: "Pienso que lo político es la esencia de todo, de la vida misma del hombre".

A la segunda pregunta de la encuesta de si hay en España un teatro Social, treinta y dos personas opinan que sí y los otros ocho niegan su existencia. Entre las contestaciones más destacadas de uno u otro signo, entresacamos las siguientes: A. Sastre: "En sentido nato, si todo teatro es un hecho social. De otra manera, no: nuestro teatro es una actividad asocial"; José Luis Alonso: "A pesar de las barreras, hay en nuestro país buenas muestras, aunque escasas, de este teatro: desde Lope de Vega hasta algunos autores de hoy, pasando por Arniches, Benavente, Valle Inclán..."; Miguel Bilbatua: "Si hay un potente, cuantitativamente, teatro social de la

(Pasa a la página 14)

PROTESTA POR LA FALTA DE ENFERMERAS EN ALEMANIA

Unos 300 alumnos de ambos sexos de las Escuelas de Enfermeras de Dortmund, se manifestaron por las calles de la ciudad, contra la escasez de enfermeras en los hospitales alemanes. Con pancartas en las que se leía, por ejemplo, "No se excite, piense en el infarto de miocardio" y "No a las enfermeras de ayer", desfilaron con sus batas blancas, llamando la atención sobre la miseria en los hospitales alemanes. Según un portavoz de la Sociedad Alemana de Hospitales de Düsseldorf, faltan actualmente en la República Federal más de 30.000 enfermeras y auxiliares médicos. — (Foto Fiel)

LA TRAGICA AVENTURA DEL DIAMANTE

CAPITULO II ◆

LAS RUTAS CLANDESTINAS DEL «ORO BLANCO»

◇ Los que no mueren entre los dientes de los perros, se hacen ricos

◇ Muchas veces el transportista no conoce el peligroso género que pretende introducir de contrabando

◇ Los ingenuos, pieza esencial del tráfico

Por Gilles FABIER

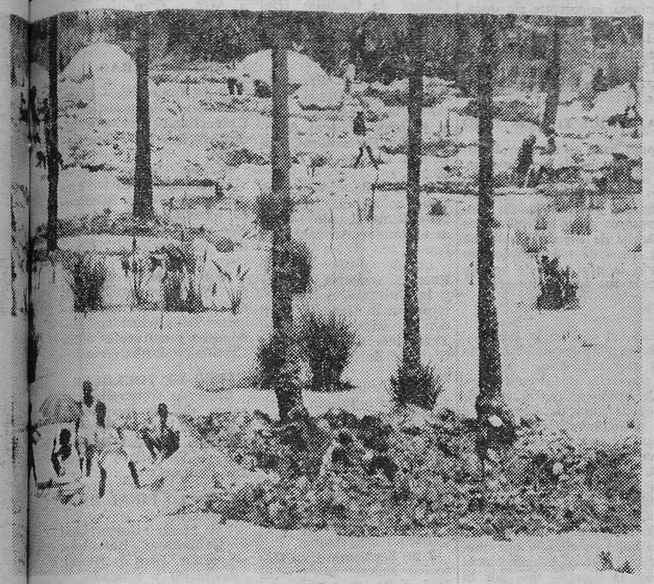

Buscadores en la selva de Sierra Leona. A veces los negros sienten la tentación de vender a los traficantes las piedras brillantes que escamotean durante su trabajo en los yacimientos. — (Foto Fiel)

No era fácil vivir en Viena después de la guerra. Por tanto Leiser Weitman decidió un buen día marcharse a los Estados Unidos con su novia Eta Hoffman. En el consulado norteamericano en Viena, Weitman conoció a un tal Horstein, decidido también a expatriarse. Este se ofreció a proporcionarle algunas direcciones en Norteamérica para que pudiera orientarse a su llegada.

Algunos días más tarde, Weitman fue a ver a su nuevo amigo. Horstein puso entonces sus cartas sobre la mesa y le dijo: «Yo también necesito que me hagas un favor. Si aceptas habrás ganado el precio de tu pasaje y el de tu novia más una interesante cantidad que os permitirá vivir unos meses mientras os ambientais en Estados Unidos. La cosa consiste en que hagáis escala en Bruselas. Allí os darán un par de zapatos para ti y otro para tu novia. Lo único que teneis que hacer es poneros esos zapatos durante vuestro viaje en avión. En Nueva York iréis al cabo de unos días a una dirección que os daré para que aprendáis de memoria, no por escrito, y allí os quitais los zapatos, los entregais y se acabó la misión».

Y para disipar las últimas retinencias de Weitman, su interlocutor empujó hacia él un fajo de dólares indicándole: «Si todo va como debe, te darán aún más dinero, y a partir de ahora que no te vean más conmigo». Pero era ya demasiado tarde

PISTA SEGUIDA

Desde hacía algún tiempo, la policía norteamericana estaba preocupada por la presencia de diamantes clandestinos en el mercado. Siguiendo la pista, había identificado a Horstein, cuyos amigos tenían todos relaciones con mercaderes de diamantes. Cuando Horstein partió para Bruselas, un agente le siguió discretamente. Se controlaron sus visitas a las zapaterías de la capital belga. Se advirtió a propietarios y dependientes. El 19 de Enero de 1951, un vendedor de cierta zapatería reveló que su casa había entregado dos pares de zapatos, uno masculino y otro femenino, a un tal Leiser Weitman y su novia.

Dos días más tarde, Weitman llegaba al aeropuerto de Idlewild York. Un agente le seguía a una cafetería donde estaba reunido con un estado mayor especializado en la decisión del tráfico de diamantes. Un zapatero de Viena había tacones de zapatos un hueco en el cielo de diamantes con 1.358 quilates. Otro siguiente bajó cuyos zapatos tenían 370 quilates. Para Weitman la aventura fortuna de los, la aventura de 22 meses de expulsión a la frontera. La Policía, por parte, había dado mejores golpes contra los pesos de diamantes

Dos horas diarias que trabajan en el diamante el hecho de enriquecerse que nunca cambio salario de la miseria hay hombres ignoran dispuestos a pagamento por «mercancía», que hay siempre que se desprecio, evita los consigue llegar. Los hay que el camino hacen ricos. Otros comienzos, un trabajo de transporte o Norteamérica.

En otros países, de tránsito clandestino, ley permite artistas efectúan sin miedo a la Policía. Sólo que las fuerzas del Mundo empezado a luchar contando de Sin embargo, mercaderes tienen a una privada Diamond Association, después se puso a Sir Percy los servicios

BRUSELAS

Llegar a los ojos perseguidos tener una más fértil de sudos. Para atravesar las fronteras, los diamantes clandestinos se ocultan en depósitos de gasolina hábilmente trucados, en maletas de doble fondo o doble pared, en linternas de bolsillo, bastones o bolas de madera, en libros cuyas páginas cortadas en medio permiten ocultar buena cantidad de piedras preciosas. Los mercaderes clandestinos, que están casi siempre vigilados por la policía, se sirven generalmente de transportadores ocasionales. Hace algunos años se observó un tráfico clandestino entre Francia y Gran Bretaña. Las investigaciones de los agentes les llevaron a Jean-Marie A., transportador de ocasión.

Jean-Marie era uno de esos pintores que no llegan a ganar lo suficiente para comer todos los días. Cierto día, un caballero distinguido manifestó curiosidad por las obras del joven pintor. Quedaron en que Jean-Marie llevaría a su casa algunas acuarelas. Así lo hizo el pintor. El comprador le abría la puerta de un estudio confortable, no lejos del Luxemburgo. Después de haber acordado el precio de una acuarela, dijo al joven pintor: "Usted tiene seguramente problemas de dinero. Yo le propondría ganar algo al margen de su arte. Sólo se trataría de trasladarse una vez nada más a Londres. Busco un hombre de confianza que pueda enviar a Londres para traer aquí un paquete de gran valor. El paquete contiene diamantes".

—¿Y la aduana?

—La aduana —contestó el comprador— no causará problemas a una persona que va a Londres como pintor. Al mismo tiempo usted ganará una bonita cantidad.

Y como el joven se manifestara aún vacilante, su interlocutor siguió diciendo con tono seco:

—Creo que aceptará. Como nos interesábamos por usted hemos procurado encontrar algunas informaciones referentes a su persona. Seguramente recordará las actividades que tuvo al fin de la guerra. Seguramente no le gustaría que las autoridades le pidieran cuentas.

Algunos días más tarde, Jean-Marie desembarcaba en el aeropuerto de Londres y declaraba que el motivo de su viaje era organizar una exposición de sus cuadros. En efecto, al día siguiente entró en contacto con galerías de arte para despistar a la posible vigilancia de la policía. Pero por la tarde, a la hora indicada, bajó a la estación del metro de Piccadilly Circus. Se abrió camino entre la multitud hasta llegar a las cabinas telefónicas. En la cola estaba un hombre que tenía en una mano un diario inglés y en la otra un diario francés. El joven le interpeló:

—Perdón, caballero, veo que lee usted el francés. ¿Podría indicarme cómo funcionan estos aparatos telefónicos?

—¿Quiere usted llamar a un número de Mayfair? —preguntó el hombre.

Era la consigna. Cuando una cabina quedó libre, el desconocido y el joven pintor se introdujeron en ella. Mientras hablaban, dos paquetes sólidamente atados con bramante pasaron de una mano a la otra.

OJOS CERRADOS :-

Jean-Marie A. comenzaba a creer que el tráfico de diamantes era verdaderamente un juego de niños. Pero lo que no sabía era que su patrón estaba localizado desde hacía mucho tiempo y que él, a su vez, estaba sometido a vigilancia. Al pasar de nuevo a Francia, la aduana abrió su maleta y encontró en ella los diamantes de que acababa de encargarse. Unos días más tarde el pintor era condenado a una multa de 10.000 libras o a la cárcel si no pudiera pagar. Por fortuna para él, el misterioso individuo pagó a través de un notario londinense.

Si hay un país que se beneficie del contrabando de diamantes es la República Federal Alemana. Después de la guerra, la Diamond Trading Company de Londres, se negó, a causa de las persecuciones contra los nazis, suministrarle diamantes. Después de permanecer seis años inactivos, las industrias diamantistas de Alemania occidental encontraron el medio de aprovisionarse de diamantes en bruto a través del contrabando. El procedimiento sigue funcionando y las autoridades federales, que lo conocen, cierran los ojos, porque las gemas, una vez talladas, se exportan a Norteamérica y proporcionan divisas en dólares.

(Reportaje especial para Agencia FIEL-MATEKALO. — Prohibida la reproducción).

En Japón está mal visto hablar de las finanzas particulares del Emperador

Hiro Hito pagará de su bolsillo parte de los gastos de su próximo viaje a Europa

TOKIO. — (Crónica especial para Agencia FIELDERI, por P. GAWANA, en exclusiva para DIARIO DE BURGOS). — Se habla mucho de la demanda de aumento de la lista civil de la Reina de Inglaterra, se habla de las finanzas de tal o cual Soberano, pero nunca de las del Emperador del Japón. El tema no es oficialmente secreto, pero está mal visto abordarlo. Hiro Hito recibe a título personal unos 5 millones de yens, aproximadamente un millón de pesetas al mes, más numerosas "indemnizaciones" y reembolsos de gastos. El Príncipe heredero Aki Hito percibe también una lista civil, pero más modesta.

SIN PROBLEMAS

Estos "suplementos" podrían elevarse al doble o al triple de su lista civil, pero el Emperador es demasiado puritano para reclamarlos. Casi única excepción: cuando se trata de reparaciones o modernización de algunos palacios que son verdaderamente muy caras. Entonces el Tesoro toma a su cargo el gasto sin que el Soberano lo solicite. En realidad, como éste posee propiedades y tierras que producen y proveen en especial gran parte del aprovisionamiento de la mesa imperial (donde, dicho sea entre paréntesis, se come muy bien), Hiro Hito no tiene ningún problema de dinero, muy al contrario, el Soberano puede repartir por lo menos la mitad de su lista civil en forma de donativos, regalos y recompensas. Y lo hace con método y eficacia.

En Japón, a nadie se le ocurriría, como en Europa, pedir una ayuda al Emperador. Existe una especie de servicio social en Palacio cuya tarea consiste en descubrir miserias ocultas, pobres demasiado dignos para manifestarse.

OBRAS DE BENEFICENCIA

Cuando se encuentra un caso interesante, un emisario del trono va a ver a la persona en cuestión y le pregunta —con esa cortesía que existe en todos los dominios de la vida japonesa— si aceptaría que Su Majestad pagase los dos años de retraso en el pago del alquiler por cuya causa se quiere expulsar a un anciano de su piso; le compra esa pierna artificial articulada que le permitirá reanudar su trabajo u ocuparse en las reparaciones de su casita dañada por el rayo y que no estaba asegurada, etc.

Es sabido que Hiro Hito es un escritor científico cuyos libros (especialmente los que tratan de mariposas) constituyen grandes éxitos de librería. Sus derechos de autor van enteramente a obras de beneficencia.

Obsérvese finalmente que el viaje del Soberano en otoño próximo, el primero que un Emperador del Japón habrá hecho jamás al extranjero, en el curso del cual visitará diversos países de Europa, será semioficial y semiprivado. El ilustre trotamundos ha insistido en que sus gastos (bastante elevados) se cubran en parte al menos con sus fondos personales.

LA JORNADA LABORAL DE CUARENTA HORAS

Breve historia de esta meta social

¿Hay que reducir la actual jornada de trabajo?; Europa así se lo viene planteando y éste es un tema que ocupa el derecho social de numerosos países. Objetivo: Semana de 40 horas, allí donde aún no se haya alcanzado.

Sin embargo, la solución es mucho más complicada de lo que, a simple vista, pueda parecer en una sociedad que, como la actual, muestra una serie de intereses encontrados, de ahí que los legisladores sigan debatiendo de la misma forma que lo han estado haciendo a través de la historia consiguiéndose esta meta lenta y paulatinamente.

PANORAMA HISTORICO

Antes de que se inventara el alumbrado de gas, allá por 1792, el principio y fin de las jornadas estaban delimitados por la luz solar.

Así, existen datos de que en Alemania, por ejemplo, en la fábrica Woodgwod desde el 25 de Marzo hasta el 29 de Septiembre la campana tocaba a las seis menos cuarto de la mañana y el trabajo duraba hasta que ya no se veía; en otoño e invierno este tiempo se iba limitando paulatinamente conforme el número de horas-luz.

Cuando el alumbrado de gas hizo su aparición el progreso técnico sometió a los trabajadores, en un principio, a condiciones de vida infrahumanas, ya que los establecimientos continuaron funcionando durante buena parte de la noche, como era lo acostumbrado en tiempos de la «Revolución industrial».

Cincuenta años tardó en plantearse el problema ante los cuerpos legislativos de cada nación, aunque allá por 1830 el diputado británico Leeds propuso ante el Parlamento una jornada laboral de tan sólo 10 horas diarias que fue rechazada de plano y sólo se limitó el horario en el caso de mujeres y niños, que, hasta entonces, habían venido trabajando en condiciones incalificables.

Por fin en 1834 una Ley británica dictaminó que la jornada semanal finalizara en viernes dejando el sábado y el domingo totalmente libres. Había nacido la «Semana Inglesa», sí, pero de una forma totalmente distinta a como ahora la conocemos puesto que el resto de la semana se trabajaba en total de 52 a 64 horas.

A partir de entonces comienzan las reivindicaciones laborales con las «Trade Unions» británicas a la cabeza. Algunos países de Europa van logrando pequeños triunfos aunque, de todas formas, aún en 1910 el número medio de horas que se trabajaba en casi todas las fábricas del Mundo era de 60. En 1914 se implanta ¡por fin! la semana de 54 horas, 9 horas diarias de trabajo con semana inglesa.

OCHO HORAS COMO OBJETIVO

La jornada de ocho horas estuvo en los programas del Movimiento Obrero inglés desde 1880 y de los Sindicatos europeos desde 1900. Los primeros en conseguir este horario fueron los mineros británicos en fechas aledañas a la de la primera gran guerra; por su parte en Norteamérica después de 1919 los obreros comenzaron a presionar a las empresas que debido a la enorme expansión económica que la guerra Europea provocó en la industria americana, permitió a los patronos dar concesiones sin menoscabo de sus economías, por aquellas fechas el número de trabajadores americanos que pasó a trabajar menos de 48 horas semanales fue casi del 48,7 por ciento.

A su vez la OIT, en 1919, se hizo eco de las reivindicaciones obreras e instituyó oficialmente la jornada de 48 horas en la conferencia de Washington lográndose así el objetivo al paso del tiempo.

En 1935, nuevamente comenzaron las reivindicaciones a escala mundial en solicitud de 40 horas semanales, pero únicamente Roosevet, presidente de Norteamérica, ejerció presión sobre los patronos obligándoles a pagar como extraordinarias las horas que sobrepasasen la cuarentena con un 150 por ciento sobre su valor normal (Ley Standar Labor 1938).

EXCEPCIONES

Del proceso expuesto no participaron ni la URSS ni los países de Europa oriental que siguieron distintos cauces para las determinaciones de sus jornadas.

En 1940 el Soviet introdujo la Jornada de 46 horas con cinco jornadas de ocho horas, seis horas el sábado, y descanso el domingo.

Hasta 1936 no introdujo Kruschev la jornada de siete horas diarias, y de seis horas para los mineros de fondo compensando este beneficio con una aceleración en el ritmo de trabajo.

La corriente más común en los países de Europa occidental, hoy en día, son las semanas laborales de 48 horas, así ocurre en Italia, Alemania y Países Bajos como en una gran parte del sector industrial británico. En Francia, en cambio, desde 1936 existe, por Ley, la semana de 40 horas que alcanzó a la totalidad del trabajador francés en 1941 y es hoy la meta a la que se encaminan el resto de los países europeos.

También España está incluída en el panorama general de las 48 horas, si bien al trabajarse en sábado por la mañana, en la mayoría de los sectores, el número de horas-trabajo por día sea menor que en otros países. La jornada de ocho horas diarias se dictaminó en nuestro país por Decreto Real en 1919; la norma básica vigente hoy es de 1931 mediante convenio con la OIT, pero este régimen, aun teniendo carácter general, no abarca todos los sectores.

HORAS EXTRAS

En todas las legislaciones de Europa existe aún, no obstante todo lo expuesto, un capítulo e incluso hasta alguna ley dedicada a las horas extraordinarias. El patrono y el trabajador, por unas razones u otras, en casi todos los países, han establecido de modo tácito un alargamiento voluntario de sus jornadas bien por insuficiencia de producción empresarial, bien por insuficiencia salarial del trabajador con lo que todas las cifras anteriormente expuestas de 48 horas trabajadas en algunos países y 40 en otros quedan reducidas siempre a meras panaceas.

Veamos el ejemplo de algunos países y el nuestro propio y comparemos sus jornadas laborales normales añadiéndoles las cifras de horas extraordinarias permitidas por cada legislación y observamos el paradójico resultado con el que quedan machacados más de 100 años de reivindicaciones sociales:

	Semana legal	Horas extra	Semana real
Francia	48 horas	20 semanales	60 horas
Italia	48 »	12 »	60 »
Alemania	48 »	2 diarias	60 »
España	48 »	50 mensuales	60 »

Naturalmente Norteamérica debido a su potencial económico nos aventaja aún en mucho a los europeos y nadie puede negar que por muchas ventajas sociales que preconice la URSS es precisamente USA el paraíso del hombre que trabaja aunque también lo sea del capitalismo desaforado.

Para finalizar, y a la luz de todo lo expuesto, que no es otra cosa que historia, ¿la Humanidad trabajadora en qué se esfuerza ahora? ¿en limitar sus horas legales de trabajo a 40 para aumentar sus horas extraordinarias? ¿queremos que la historia se repita?

A nuestro entender lo lógico sería solicitar las 40 horas de trabajo siempre y cuando el resto de nuestro tiempo fuera para dedicarlo a nuestro ocio, al perfeccionamiento particular, o la vivencia familiar, pero no para enredarse en estériles reivindicaciones sociales que a la larga nos dejan en el mismo punto de partida, cuando no ocurre como en nuestro país en que se desemboca en los nefastos pero necesarios «pluriempleos».

(Agencia SIS).

FERNANDO ROS

M.E.C.D. 2017

BRILLANTE LECCION DEL SR. SERRANO SUÑER EN LA INAUGURACION DEL CURSO SUARECIANO

(Viene de primera página)

acto, bajo la presidencia del capitán general de la región.

En primer término, el vicepresidente de la Diputación, Sr. Zaldívar, dio lectura al programa del próximo curso del Instituto Suareciano, que abarca cursos en nuestra ciudad, Bilbao, Coimbra y Toulouse, con solemne acto de clausura previsto en Burgos con asistencia del ministro de Asuntos Exteriores y el presidente de las Cortes.

Seguidamente, el director de los cursos suarecianos, don José María Codón, pronunció unas elocuentes palabras de introducción a la lección del señor Serrano Súñer, con una gentil presentación de éste y una fervorosa exaltación de las virtudes que adornan a nuestra ciudad y a los principios a que responde la actuación del Instituto histórico-jurídico "Francisco Suárez".

LA CONFERENCIA DEL SEÑOR SERRANO SUÑER

A continuación, el señor serrano Súñer inició su disertación, sobre "El Burgos de ayer. Y hoy".

Comenzó con emocionadas palabras, en las que evocó al Burgos que hace tres décadas fue cabeza de España, donde se produjeron momentos muy altos de tensión emocional y los de mayor responsabilidad de su vida. Se declaró nostálgico de aquellos años de idealismo trepidante, de abnegación, de austeridad y de entrega en los que el español volvía a vivir en carne viva el acontecer histórico.

Cantó a Burgos, en su sentido señorial, reposado y caballeresco, con su transformación en metrópoli de todos los españoles a los que imprimió un sello especial correspondiente a sus virtudes raciales, recibiendo, a la vez que daba la suprema lección de insuperable grandeza, un hálito nuevo merced al cual luego ha sido posible el actual lanzamiento hacia un futuro esplendoroso.

Anecdóticamente citó las particularidades con que se desarrollaron los primeros tiempos de la actividad del incipiente Estado que aquí nacía con el ansia de redimir a España, mencionando las austeras instalaciones que, partiendo del propio Palacio de Muguiro, convertido en residencia del Jefe del Estado y de los servicios de él dependientes, caracterizaron las demás dependencias centrales de un Estado, cuyos supremos organismos estuvieron ubicados en edificios cedidos, a veces en parte, simultaneando sus funciones anteriores con las impuestas por las exigencias del momento.

Hizo notar que la impronta burgalesa quedó imborrablemente grabada en el alma de cuantos por Burgos pasaron en aquella época inolvidable y después puso de relieve cómo junto a los horrores y las amarguras de una guerra civil, de los que nadie que esté en su sano juicio puede dejar de dolerse, la guerra tenía también otra cara formada por millares de conciencias subjetivas impregnadas de esperanza, prestas a todo sacrificio, donde el patriotismo y el deseo del bien de España ardían como los resplandores de un gran fuego.

Dedica un recuerdo a sus ilustres colaboradores y las grandes figuras del pensamiento y del periodismo con los que mantuvo valiosa comunicación, así como a otras figuras señeras: José Antonio —la notificación de cuya muerte se efectuó en nuestra ciudad—, Mola y Yagüe, citando, igualmente, en otro pasaje, a don Julio Gonzalo Soto.

"Entonces —añade— no teníamos nada. No teníamos más que moral. Se vivía de espaldas a las relaciones provechosas de carácter privado y nadie se hubiera atrevido en ese camino a adelantar una intención ni a una tentativa venal. No teníamos "gangsters" ni "affaires", ni negocios confusos.

EVOLUCION POLITICA

Tiene el mayor respeto a todos los que honrada y conscientemente se mantienen fieles a la fe política de ayer, y también para el cambio o evolución de algunos de los que entonces creían estar ciegamente en el mejor camino para España y que luego han rectificado honrada y desinteresadamente, incluso con su sacrificio personal. La experiencia y la reflexión, dice, no son vanas y los tiempos nunca son los mismos. No así para algunos grupos que ayer profesaron una intransigente beatería política que ponía a todos y a todo en entredicho, para ir luego a caer en la beatería de un relativismo oportunista y acomodaticio, aunque sigan desgastando tópicos y quemando incienso en los altares de antaño.

Aunque es normal que a estas alturas no podamos aceptar para siempre algunas de las cosas que allí se hicieron, no es mi costumbre eludir o mitigar la responsabilidad de haberlas realizado o intentado. Ni he ganado nunca la parte de la tarea política, importante sin duda, que me correspondió en aquellos años y en los más delicados que siguieron hasta el verano de 1942. A lo que ya por ningún motivo me he considerado obligado es a cargar en exclusiva sobre mí actos políticos y responsabilidades que o eran colectivos o en ocasiones correspondían más directamente a otros.

NADA MAS REVOLUCIONARIO QUE EL QUIETISMO

Hay que echar a andar, pues nada es más revolucionario que el quietismo: el agua estancada se corrompe. Estamos asistiendo ahora a un diluvio de palabras; un verbalismo exuberante y con frecuencia vacuo que en ocasiones oscila entre la sublimidad y la camelancia; aunque por supuesto no falten ensayos serios ni reflexiones atinadas. Pero toda esa avalancha de expresión ambigua y con frecuencia ininteligible, tiene de todos modos un valor porque está demostrando la existencia de aquella profunda y extensa preocupación por nuestro futuro.

¿SOLUCIONES?

Piensan algunos que la solución está en la vuelta al pasado: al juego político de los partidos anterior a la guerra civil. Con todos los respetos, dice, a quienes honradamente así lo crean, ello sería una locura y es, por otra parte, un imposible histórico. El carácter de nuestro pueblo y, también hay que decirlo, la estructura de la sociedad española, no permitieron vivir las instituciones democráticas más que de una forma explosiva. Se pasó de golpe del parlamentarismo controlado que fabricó desde arriba Cánovas, por referirme sólo al más ilustre de los hombres de la Restauración, a un radicalismo democrático desenfrenado por la falta de una preparación anterior adecuada. Creo que con rigor histórico podría decirse que experiencias democráticas auténticas aquí no han existido. No hubo en ellas lo que ahora se llama la base; y así resultó que en la democracia republicana no se trabajó por la libertad sino por la fuerza y la destrucción. Dicho sea salvando el patriotismo, que no lo monopoliza en exclusiva ningún grupo, de algunas personalidades señeras y bien intencionadas.

Sería demasiado triste aceptar como definitiva la conclusión de nuestra incapacidad como pueblo para lo que son capaces otros pueblos de nuestra misma cultura. La realidad es que pese a la crisis de sus formalismos tradicionales la democracia está ahí; está ahí como un hecho que en el orden político se identifica actualmente con la civilización misma. Y el propio José Antonio que vivió, como nosotros, presionado por la imagen de la crisis de la democracia y reaccionó contra ella dijo sin embargo «que la aspiración a una vida democrática libre y apacible será siempre el punto de mira de la ciencia política por encima de toda moda»

LOS PUEBLOS NO PUEDEN VIVIR SIEMPRE EN SISTEMAS DE AUTORIDAD CONCENTRADA

Es que si un pueblo necesita en ocasiones un sistema de autoridad concentrada no puede vivir eternamente en esta forma. La autoridad es el quicio y fundamento de toda comunidad; y sin autoridad la vida civil es imposible. Ahora bien, hace falta que esa autoridad aglomere, interese, y cuente con una vida civil rica, porque de otra manera la disolución social también se produce. Una autoridad no representativa ni controlada está amenazada siempre por la anarquía como juicio final de su propia irresponsabilidad.

En la actitud de un político —me refiero a José Antonio— hay que distinguir las que son posiciones esenciales o «de finalidad» y las meramente circunstanciales, o tácticas, o de procedimiento, sin olvidar los cambios de tiempo y circunstancias. Hoy el planteamiento de una representación puramente orgánica de intereses y grupos naturales, que claro es que él exigiría genuina y auténtica, puede ser en alguna medida insuficiente; y, salvo en la Unión Soviética, en todas partes predomina la idea de que la representación orgánica no basta y hace falta también la individual o ideológica para que una comunidad civil funcione correctamente.

ASOCIACIONES Y PARTIDOS

Esta consideración nos pone ante el debatido problema de las asociaciones políticas destinadas a expresar la variedad de pareceres sobre materias de administración y de gobierno, tema delicado: pues o se escamotea el problema o se tratará de algo muy parecido a los partidos políticos, por los que tenemos tan poca simpatía porque fueron factores de disgregación. Pero hablando con rigor tal vez pueda decirse que los partidos en España nunca han existido, pues los sedicentes partidos eran sólo grupos de ciudadanos o camarillas en torno a unos jefes que eran las más de las veces simples agitadores y que en las ocasiones que fueron personalidades brillantes de gran inteligencia y patriotismo, prácticamente hacían poco más que alardes de oratoria. No todo el mal era consecuencia del material humano que dirigía y engrosaba aquellos partidos, sino principalmente de la ausencia de una normativa adecuada que los regulase; que estableciera derechos y deberes; límites y responsabilidades y que controlase la participación del pueblo en el Gobierno para la que es necesario abrir con anchura cauces por los que discurran a cielo descubierto las corrientes de opinión, entre márgenes firmemente establecidas para evitar desbordamientos. Conste que yo no tomo partido; me limito a discurrir sobre el tema.

Mas, como para todo, por encima de las líneas formales del sistema —y precisamente para su firme establecimiento— el problema es de calidades humanas: de mentes claras, de hombres competentes que nada tengan que ver con la jerga patriotera sino con un patriotismo recto y profundo como es el deseo —manifiesto o silente— del mejor pueblo español y el sentido ético y el instinto moralizador del Ejército, que es el pueblo mismo como bien se ha dicho.

La brillantísima disertación del Sr. Serrano Súñer fue subrayada con cálidos y prolongados aplausos.

Empresa comercial,

de Instalaciones Industriales relacionadas con Calefacción, Acondicionamiento de Aire y Vapor.

Necesita:

—Colaborador Comercial, con vehículo propio. Edad máxima: 35 años.

Se exige:

—Formación a nivel de Perito, introducido en la Industria en general.

—Desarrollar prospección y venta de equipos de Calefacción, Acondicionamiento y Vapor.

Se ofrece:

—Compatibilidad con otras representaciones o actividades. Ingresos interesantes por comisiones. Zona de Actividad: BURGOS.

Dirigirse

por escrito indicando posibilidades a: INTERSUM S. L. C/ Alda. S. Mamés, 43 bis, 2.º 1. BILBAO.

PROGRAMA DEL CURSO

Tema general: «Burgos, Castilla y la Universidad de hoy y de mañana»

EN BURGOS

22 de Junio. — Lección inaugural en honor de la Cabeza de Castilla: «Del Burgos de ayer. Y hoy». Por don Ramón Serrano Suñer, académico y ex-ministro. Abogado.

8 de Julio. — Parangón entre la mentalidad militar y la uiversitaria, por el teniente general Antonio Cores Fernández-Cañete, del Cuerpo de Estado Mayor.

13 de Julio. — «Universidad y Milicia», por el general de Estado Mayor don Ramón Armada Sabau.

15 de Julio. — «Las Fuerzas armadas, la Ley y la Cultura», por el coronel de la Guardia Civil don Francisco Javier Díez Ticio, jefe de la Guardia Civil de Zaragoza, y abogado.

20 de Julio. — «Universidades de la Iglesia y Universidades civiles», por Su Excelencia Rvdma. Fray José López Ortiz, vicario general castrense y catedrático de Historia del Derecho.

27 de Julio. — «Universidades católicas», por el Cardenal Dell'Acqua.

2 de Septiembre. — Cátedras suarecianas por el Rvdo. P. Dr. Eleuterio Elorduy, de la Universidad de Deusto.

6 de Septiembre. — «Universidades para Castilla y Burgos», por don Pedro Ridruejo, catedrático de la Universidad de Madrid. Doctor -en Derecho, Filosofía y en Ciencias Políticas.

7 de Septiembre.— «Poesía y Universidad» por Conrado Blanco, promotor de Alforjas para la poesía.

14 de Octubre. — «Universidad e ideologías», por Luis Gómez de Aranda, magistrado, Dr. en Derecho y en Ciencias Políticas.

15 de Octubre. — «Universidades Laborales», por don Carlos Iglesias Selgas, fiscal, secretario nacional de Sindicatos.

19 de Octubre. — «Universidad y Prensa», por don Alejandro Fernández Sordo.

CURSO DE COIMBRA

10 de Noviembre. — Discurso inaugural por el exrector magnífico don Guillermo Braga da Cruz.

Un cursillo de una semana profesado por don José Luis del Valle Iturriaga, decano del Consejo general de la Abogacía española, don Manuel Fraga Iribarne, don Agustín de Asís, don Javier Martín Artajo, abogado y don José María Codón, profesor de Economía Política, sobre «Temas universitarios».

CURSO EN BILBAO

12 de Noviembre.—Inauguración: «Humanística y Universidad», por el catedrático Dr. D. Juan Beneyto.

13 de Noviembre. — «Universidad y Crítica» por el Dr. Pedro Rocamora, presidente de la sección española de la Sociedad Internacional «Francisco Suárez».

14 de Noviembre. — Doña Pilar Careaga, alcaldesa de Bilbao, ingeniero industrial: «Relaciones económicas y culturales entre Castilla y Esukalerría».

CURSO DE TOULOUSE

Ciclo de conferencias a cargo del decano de la Facultad de Derecho, doctor Curliac y del catedrático de Filosofía y Letras Dr. Nouguet.

CURSILLO FINAL EN BURGOS

7 de Marzo «Universidad y profesiones liberales», por el Dr. Juan del Rosal, catedrático y abogado.

8 de Marzo. — «La cultura del Burgos que yo conocí». «La Universidad actual que se merece», por el Dr. José María Valiente y Soriano, catedrático de Derecho civil.

Acto de clausura, con intervención de los excelentísimos señores D. Gregorio López Bravo y don Alejandro Rodríguez de Valcárcel.

NO SON CAUSA DE DESPIDO LAS FALTAS INJUSTIFICADAS AL TRABAJO

Siempre que no sean continuadas

Madrid (Logos). — Por la sala sexta del Supremo se anula una sentencia de la Magistratura de Trabajo número 2 de las de Zaragoza, declarando que no es causa de despido las faltas injustificadas al trabajo y la impuntualidad en la entrada al mismo, siempre que tales infracciones no sean continuadas.

CRONICA TEATRAL

(Viene de la página central)

derecha, cantidad no supone calidad. Existe también, aunque no se vea o tenga que disimular, un teatro social de la izquierda. Razón de que se vea el primero y no el segundo, está naturalmente en la censura".

LA CENSURA :—: :—: :—:

En la encuesta de "Primer acto" hay una pregunta —pregunta obvia si se habla de teatro político— la censura teatral en España. Veinticuatro de los encuestados son partidarios de eliminar radicalmente la censura, doce la conversación con una mejor aplicación y cuatro obtarían por una censura más racional Pintoresca es la contestación de Sastre: "Toda censura debe suprimirse por el siguiente método: Clávesele una estaca afilada en el corazón. Córtesele la cabeza. Quémese su cadáver y sean aventad hasta el infierno las cenizas". Parecidas en su sentido son las contestaciones de Olmo, Pemán, Ruibal, Martínez Ballesteros, Closas, María Asquerino, Julieta Serrano, Arturo Fernández, Andrés Catena, José Luis Alonso, Maruja López, Manuel Garrido, Mario Antolín, Enrique Patiño, González Vergel, Narros, Bilbatua, Adame, López Sancho, Fernández Santos, Marquerie, Moleón, García Pavón, el Grupo Tabano y los Goliardos. Más chocantes —por incomprensibles— son las respuestas de Ruiz Iriarte o de Carlos Lemos, entre otros, que estiman que no debe suprimirse y se conforman con que se aplique con más "propiedad".

M.E.C.D. 2017

PASARA A LAS CORTES UNA NUEVA LEY ORDENADORA DE LA INDUSTRIA

Sigue la actividad de ministros en diversas provincias

Campaña para evitar la elevación de los precios anuncia el ministro de Comercio en Bilbao

Madrid (Cifra).—El Gobierno no ha adoptado hasta el momento medidas concretas tendentes a una mayor estabilidad de los precios, según ha afirmado el ministro de Industria, en el coloquio mantenido con ocasión del almuerzo que hoy le fue ofrecido por la Cámara de Comercio Americana.

El señor López de Letona explicó a preguntas de uno de los asistentes que lo que el Gobierno ha hecho es estudiar un informe sobre el tema del alza de precios, problema éste que indudablemente preocupa.

En su intervención previa al coloquio, el ministro se refirió a la coyuntura económica española en la década de los setenta, etapa que definió como "crítica" en la evolución socioeconómica del país.

Se refirió asimismo a sus planes de revisar la legislación básica reguladora de la actividad industrial y de llevar a las Cortes una nueva ley de ordenación de la industria.

Con respecto al comercio exterior, explicó que la labor prelegislativa de su Ministerio tenderá hacia la apertura, con dos premisas importantes, la necesaria reciprocidad y la protección razonable a nuestros sectores productivos dentro de una tendencia a la desprotección gradual.

En cuanto a la inversión extranjera señaló que el problema que se plantea es de grado, no de principios. "Por lo tanto —dijo— es obvio que la legislación deberá mantener e incluso reforzar su carácter esencialmente liberal".

Será bueno también —añadió al respecto— que algunos inversores extranjeros se mentalicen sobre el cambio operado en la economía española. Invertir en España no es ya invertir para el mercado español sino para el europeo y para el mundial. Quien venga a España a colocar su capital tiene que colaborar estrechamente con nuestros objetivos de política porque en ellos encontrará el éxito para su propia empresa".

Terminó diciendo que un liberalismo exento de ingenuidad, una absoluta claridad en las normas y máximas garantías son, los principios que deben encuadrar nuestras relaciones económicas internacionales.

EL DELITO SOCIAL SERA INCORPORADO AL CODIGO PENAL

Granada (Cifra).—"La promulgación de la nueva ordenanza laboral ha supuesto indudables avances en la justicia de las relaciones laborales sobre la situación anterior. Del mismo modo, hemos adoptado soluciones enérgicas contra el prestamismo para hacer desaparecer esta lacra social. Y perseguiremos hasta el fondo los comportamientos antijurídicos, introduciendo en el Código Penal la figura del delito social como forma coercitiva que obligue a respetar las leyes sociales y los derechos a ellas vinculadas. Porque estamos dispuestos por encima de todo a dictar unas leyes justas y a hacerlas cumplir" —dijo el ministro de Trabajo, don Licinio de la Fuente, en un acto celebrado en la Casa Sindical de Granada, con asistencia del Consejo Sindical de Trabajadores y Empresarios y de productores del campo y la construcción.

Se refirió más adelante el ministro de Trabajo al desarrollo económico y social, afirmando que no es un regalo de la Administración ni una pedrea como premio a las inversiones públicas. Nos sentiríamos dolidos, dijo, en nuestra honestidad política si utilizáramos el nombre del desarrollo para calificar algo que no fuera una nueva concepción de la política que sirva las más profundas aspiraciones de justicia del pueblo trabajador y traduzca la acuciante impaciencia de los hombres encuadrados en el sindicalismo. Estamos en condiciones para que el sentido solidario del desarrollo responda al protagonismo insustituible de los hombres que lo hacen.

A las dos de esta tarde ha terminado la jornada que ha desarrollado durante toda la mañana el ministro de Trabajo, don Licinio de la Fuente, quien a las diez y media presidió en el salón de actos de la residencia de la Seguridad Social "Ruiz de Alda" una reunión conjunta del Consejo provincial del Instituto Nacional de Previsión y la Asamblea de las Mutualidades Laborales.

EL MINISTRO DE TRABAJO, EN JAEN

Jaén (Logos).—Procedente de Granada, el ministro de Trabajo llegó a Alcalá la Real, hacia las cinco de la tarde de hoy. En el Ayuntamiento se efectuó la entrega de préstamos a las cooperativas "San José Artesano" y "Santo Domingo de Silos", así como una subvención para dotar de equipo de trabajo a cada uno de los 16 alumnos que han seguido un curso de fontanería.

A continuación el ministro de Trabajo se trasladó a Porcuna. Impusó la medalla de oro al Mérito en el Trabajo a don Antonio Aguilera Rueda.

Después de las nueve de la noche, el ministro y séquito, acompañado de las autoridades provinciales, llegó a Jaén, dirigiéndose directamente al Parador Nacional de Turismo, donde cenó y pernoctó.

EL MINISTRO DE AGRICULTURA, EN CORDOBA

Córdoba. — Hoy en la Delegación provincial de Sindicatos el ministro de Agricultura, ha celebrado una importante reunión con cerca de tres mil agricultores cordobeses en la que se ha despejado el horizonte de los difíciles problemas de los campos cordobeses.

El ministro entre otras cosas, aseguró que más de 30.000 hectáreas de la zona media del Genil están incluídas en las previsiones del III Plan de Desarrollo.

EL SEÑOR ALLENDE, EN SEVILLA

Sevilla (Cifra). — Procedente de Córdoba llegó alrededor de las nueve de la noche, en helicóptero, al aeropuerto de San Pablo, el ministro de Agricultura, Tomás Allende y García-Báxter.

A las diez y media de la noche, en un restaurante del Parque de María Luisa, la Hermandad provincial de Alféreces Provisionales le ofreció la cena que mensualmente celebra dicha Hermandad. El acto tuvo carácter íntimo.

CAMPAÑA PARA EVITAR LA ELEVACION DE LOS PRECIOS

Bilbao (Cifra). — Habrá una campaña especial para evitar que los precios suban a fin de año, anuncia el ministro de Comercio, Enrique Fontana Codina, en unas declaraciones que hoy publica "El Correo Español El Pueblo Vasco"

LA GUERRA DEL VIETNAM

(Viene de página primera)

sores en Vietnam del Sur hace diez años, iniciando la escalada bélica.

Sin embargo, se opuso antes de su asesinato en 1963 al uso de armas nucleares tácticas y al envío de tropas combatientes, como le habían aconsejado miembros de su Gobierno.

Estos hechos, desconocidos hasta ahora algunos, aparecieron en la información publicada por "The Boston Globe", que anunció haber conseguido ayer algunos "documentos" McNamara.

PETICION Y NEGATIVA

Washington (Efe). — El Departamento de Justicia norteamericano pidió hoy al diario de Boston "The Boston Globe" que cese en la publicación de los documentos sobre la guerra en Vietnam que había iniciado en su número de hoy, empezando por la participación del presidente Kennedy en la guerra.

El director del periódico, Thomas Winship, dijo que se negaba a aceptar la orden del ministro de Justicia, con lo cual se esperaba que el Gobierno inicie hoy mismo contra "The Boston Globe" una acción judicial semejante a la que tiene iniciada contra "The New York Times" y "The Washington Post" para lograr la suspensión de la publicación.

y comprará un KELVINATOR

Por calidad, por garantía, por belleza y por precio.
Ahora, nueva línea de frigoríficos "Alhambra".
Ahora, más que nunca:

Kelvinator

...su seguro servidor

M.E.C.D. 2017

Anuncios por PALABRAS

Estos anuncios se reciben en nuestra Administración (Calle San Pedro Cardeña, 34, teléfono 207148 y delegación, Vitoria, 13) de NUEVE de la mañana a UNA Y MEDIA de la tarde y de CUATRO a SEIS Y MEDIA de la tarde, así como en todas las agencias de publicidad.
PRECIO: 20 pesetas hasta diez palabras. Cada palabra más, 2 pesetas

Alquileres

SE ARRIENDA piso. Informes, Teléf. 207734. Horas oficina.

ALICANTE. Pisos amueblados, para veraneo. Información y reserva, Agencia Triana. San Vicente. 63. Alicante.

ALQUILO piso amueblado, muy céntrico, 5 habitaciones, calefacción. Informes, 205369.

SE ALQUILA piso amueblado. Teléfono, 202859.

ALQUILO piso amueblado, nuevo, en Gamonal. Informes, Estación de Autobuses, en Consigna.

SE ALQUILA piso amueblado, de lujo. Reyes Católicos. Informes, Avenida del Cid, número 65, 4.º, centro.

ALQUILO máquinas escribir, sumar - calcular. «Crespo». Plaza Alonso Martínez, 7. Teléfono 205947.

ALQUILO piso amueblado. Fernán González, 41. Informes, Clunia, 6, 5.º, C.

PELUQUERIA de señoras se alquila, con vivienda, muy acreditada y céntrica. Informes, Cardenal Segura, 21, 2.º

SE ALQUILA piso. Razón, Laín Calvo, 13, 2.º

ATENCION. Se alquila piso céntrico, amueblado, todas comodidades, con nevera. Razón, teléfono 200956.

SE ALQUILA piso amueblado, céntrico. Teléfono 202059.

SE ALQUILA piso, con o sin muebles. Razón, teléfonos 201358.

ALQUILO habitación derecho cocina. Teléfono 203355.

ALQUILO o vendo pequeño bar borde carretera Burgos - Aranda finca de muchas posibilidades, 40.000 metros cuadrados. Informes, teléfono 200981.

SE ALQUILA piso con muebles, mucho sol, 1.600 pesetas. Informes, San Agustín 17, 2.º, D.

SE ALQUILA, en Santander, Feygón Sardinero, piso, Julio. Teléfono 208093.

ALQUILO piso en calle Las Escuelas, núm. 13, 5.º, C.

SE ALQUILA piso amueblado, económico, temporada verano, vistas al campo, en las afueras de Burgos. Hay autobús. Razón, Oficinas Corcho. Avenida del Cid, 36.

EN BENIDORM alquilo piso amueblado, quincenas, meses. Teléfono 205840 - 446.

EXCEPCIONAL oportunidad. Arriendo finca muy próxima capital, con casa y almacenes, doce fanegas terreno. Abundantes pastos alrededor. Carretera Logroño, 15.

SE ALQUILAN locales muy baratos. Calzadas, 1, calle particular, junto a estanco, de 35 a 45 metros cuadrados, entreplanta 5 metros y sótano. Informes, Laín Calvo, 35, 3.º. Teléfono núm. 201523. Sólo tardes, de 3 a 4.

ALQUILO casa - chalet, seis habitaciones, con o sin muebles. Teléfono 208256.

LAREDO alquilo apartamento amueblado. Teléfono 207383.

EN LERMA alquilo o vendo casa planta y piso, amueblada, cuatro dormitorios, cocina y baño. En alquiler por temporada. Razón, Barriada Inmaculada, tercera manzana, número 111.

ALQUILO temporada verano piso amueblado, nuevo, céntrico. Informes, Burgense, 22, sexto, A.

ALQUILO casa verano mes Julio, amueblada aguas corrientes, pleno pinar Regumiel. Escribir, Arzobispo Castro, 3. Burgos. Alzaga.

NECESITO piso en zona céntrica, de 3 a 5 habitaciones, seminuevo, calefacción central. Teléfono 207212. Horas de oficina.

Automóviles y accesorios

ALQUILER sin conductor, nuevos: Seat 1450. 1500 124, 850, 600-E y R-8; Morris 1300, M-G. «Servi Auto». Sanjurjo, 9. Teléfono 207716.

AUTOS alquiler sin conductor. «Blanco»: 600-D, 850 coupé, 124, nuevos. Barriada Illera. B. 69. Teléfono 205638.

GAMONAL 228.— Vendo varios 600-D, 850 Cp. 124, 1500, R-8, 4-L, 4-F, varios Simcas 1000 GL, Citroen AK y berlinas; Facilidades y revisados.

AUTOMOVILES alquiler sin conductor, todas marcas. «Autos FLEN» Avenida General Vigón, Edificio Otamendi. Teléfono 208072.

VENDESE Pegaso 1063 - A, dos años. Dirección hidráulica Teléf 721545 Palencia

INMEJORABLE estado, se vende Seat 850. Garaje Turismo Vitoria, 29.

VENDO Simca 1.000 GL, buen estado. Verle, en Garaje Turismo. Vitoria. 29.

VENDEMOS Seat 600, Seat 1.500, Seat 850, Simca 1.000, Renault 4-L, Renault R-8, Land Rover, Dodge Dart, furgoneta Tempo, Formicheta. Totalmente revisados. Facilidades de pago. Talleres Pedro, Vitoria, 105, teléfono 206361 y Carretera Madrid - Irún, kilómetro 247. Teléfono 219111.

FILTROS aceite, aire y gas-oil, para marcas nacionales, e importación. Continental Auto, S. A. — Crucetas transmisión, gran surtido, Continental Auto, S. A.

SE VENDEN Mercedes 280 S; Mercedes 250 SE; Mercedes 2205; Mercedes 190 D; Peugeot 404; Dodge Dart, varios; Seat 1500, gasolina y gasoil, varios; M.G.B. 1800; Simca 1000 varios; Seat 124; M.G. 1100; M.G. 1300; berlina Citroen, varias; furgonetas 4-L y 4-F, varias; Seat 850, coupé; Seat 850 normal; Minicouper 1301; Seat 600-D, furgón DKW Mercedes; furgón Mercedes; camiones Ebro y Avia.— AUTOMOVILES IÑAKI, San Pedro Cardeña, 90, teléfono 207753. Sábados tarde, abierto.

ADQUIERA su automóvil nuevo y páguelo en cómodos plazos de 100 meses.— AUTOMOVILES IÑAKI. San Pedro Cardeña. 90. Teléfono 207753.

VENDO 850. Teléfono 201118.

VENDO 600-D. Teléfono 201118.

VENDO Renault - 8; Seat - 1500, Seat - 600; Dauphine y Volkswagen. Casa Ayala. Concepción, 5.

VENDO frontal Seat-850, apropiado para chapistas. Información, San Julián, 14.

VENDEMOS 600-D a mecánicos o personas entendidas. Hermanos Fuente. Santa Cruz, 22.

OCASION 4-L Super, Gordini, cuatro velocidades y moto Bultaco, barato. San Julián, 3.

SE COMPRAN coches accidentados. Teléfono 209326.

OCASION. Grúa Ford Picard, o cambiaría por coches. San Julián número 3.

VENDO 4-L, lujo, impecable. Teléf. 201118.

SEAT-600, vendo. Calvo Sotelo, 9, ultramarinos. Preguntar por Manolo.

RENTAR-CAR. Alquiler diario sin conductor, desde 600 hasta Dodge. Por meses completos, desde cinco mil pesetas, todo incluído. Calle Avila, 3, paralela Alfareros. Teléf. 207928.

AUTOMOVILES CEBALLOS le compra su coche usado o le cambia por nuevo. — Automóviles Ceballos vende M.G. y Morris, inmejorables. — Automóviles Ceballos, vende Simcas Mil, varios. — Automóviles Ceballos, vende Renault R-8, como nuevo. — Automóviles Ceballos, vende Renault 4-L, tres y cuatro velocidades. — Automóviles Ceballos, vende 600 - D, varios, de treinta a cuarenta y cinco mil pesetas. — Automóviles Ceballos, vende 2 CV, económicos. — Automóviles Ceballos, vende 850-N y coupé, muy buenos. — Automóviles Ceballos, vende mil quinientos, muy bueno, económico. Automóviles Ceballos, garantiza todos sus vehículos, con muchas facilidades. Calle Avila, pasada Alfareros. Teléfono 207928.

VENDO camión basculante, 115, como nuevo, barato, o cambio. Llamar teléfono 200901.

Colocaciones

SE NECESITA chica fija. Vitoria 29. 2.º. Izqda.

SE OFRECE pintor empapelador. Juncuas. Teléfono 207606.

SEÑORA y SEÑORITA: Avón puede ayudarle a gozar de unas vacaciones memorables. Infórmese, sin compromiso, de la distribución de productos de belleza «Avón», cómodamente horas libres. Llame al teléfono 205840, extensión 478, de Burgos, o escriba al apartado 14.875 de Madrid.

SE NECESITA chica, con informes, buen sueldo. Teléfono 207289.

SE NECESITA asistenta, con informes. Vitoria, 29, 2.º, Dcha.

SEIS señoritas precisa urgente cafetería en La Coruña, sueldo fijo, 8.000 pesetas mensuales. Muchísimas propinas. Premio ventas, seguro, alojamiento. Interesadas, escriban, enviando foto a «Cafetería». Pérez Cepera, número 15. La Coruña.

SE NECESITA chica interna, poca familia, veraneo playa. Llamar teléfono 201311.

CIENTO VEINTE hombres hemos de contratar para toda España, Exigimos seriedad, moralidad, don de gentes y capacidad de trabajo. Ofrecemos buenas comisiones, dietas, gastos de locomoción y premio de producción, pudiendo obtener unos ingresos no inferiores a treinta mil pesetas mensuales. La función a desempeñar es la de agentes de Seguros de Enfermedad, Asistencia Sanitaria y Enterramiento. Nos encargamos formación no profesionales. Diríjanse a «Crédito Español, S. A.» Plaza Alonso Martínez, 7, A. Burgos. (De 10 a 14 horas).

SE NECESITA chica joven. Calera, 29, 4.º, derecha.

NECESITAMOS costureras a máquina, especializadas en coser guantes de piel, sabiendo oficio. Retribución nuevo sistema. Presentarse cuarta planta. Epifanio.

NECESITO chica. San Cosme, 2. Portería.

SE NECESITA chica fija, informada, sueldo 3.500 y asistenta cocinera, sueldo 2.500, también con informes. Santander, 6, 3.º

SE NECESITA oficiala de peluquería de señoras, para Vitoria; buen sueldo. Informes, Peluquería «La Oriental». San Cosme, 21 u Oficina de Colocación (Registro 730).

SE NECESITA chica, calle Fernando Alvarez, 3, 2.º, Izqda (Junto Muebles Moban).

CHICA se necesita. San Cosme. 2, 6.º, derecha.

SE NECESITAN oficiales primera ebanistería. Calle Anselmo Salvá, número 3. Burgos. (Registro O. C., 732).

SE NECESITA pastor, y tractorista, bien retribuídos. Serafín Jiménez. Monte de la Abadesa. (R. O. C., 735).

SE NECESITA chica externa o interna, matrimonio solo. Paseo de la Isla. Edificios Beyre, segundo portal, 9.º

SE NECESITA asistenta, de 9 a 7 tarde. Vitoria, 20, 5.º, Dcha.

SE NECESITA chica, para vender churros. Churrería «La Fama». Feria.

SEÑORA sola necesita muchacha fija 40 a 50 años. Sueldo a convenir. Espolón, 2, 2.º, o teléfono 203327.

SE NECESITA chica interna o externa. Condestable, 4, 2.º

SE PRECISAN camareras y cocinero. Hostal Martha. General Mola, 18. (R. O. C. 738).

NECESITO señoritas, para distribución productos de belleza «Eloíse». Sagrada Familia, 23, 1.º, Dcha.

SE NECESITA chica, para pasar mes de Julio en Santander, matrimonio con niño; buenas condiciones. Madrid, 7, 5.º, Dcha.

SE NECESITA personal femenino, eventual, de 14 a 17 años. Especiera Burgalesa, calle Francisco Salinas, número 55 - 57. (R. O. C. 741).

SE NECESITA muchacha. Tf. 206507. Burgos.

MATRIMONIO sin hijos, para empleado finca urbana, de 40 a 50 años, casa, luz y agua. Paseo de la Quinta, 31. Chalet.

MUCHACHA para servir, de 9 a 7, se necesita en Generalísimo, 11, 2.º

SE NECESITA tractorista, para Mamerto Campo, en Briviesca.

ASISTENTA se necesita, de nueve a seis. Sanjurjo, 41, 8.º, A.

NECESITO chica. Laín Calvo, 15, 1.º, Izqda.

URGENTE necesito chica, sabiendo obligación, buen sueldo. Santa Casilda, 3, 4.º, 1.

NECESITO chica, 3.500 pesetas. General Sanjurjo, 38, 10.º. Teléfono 202880.

SE NECESITA chofer, para camión cisterna. Información, en Transportes Garme. Teléfono 206470. (R. O. C., 745).

SE NECESITA planchador especializado en guantes de piel, bien retribuído. Presentarse, Epifanio (tercera planta). R. O. C., 746.

COLOCAMOS toda clase de personal femenino, para servicio hotelero y doméstico, Barcelona y Costa Brava. Teléfonos 249-14-04 y 333-44-94. Pje. Costa, 6, Pral. segunda. Coll Blanch (Barcelona).

EMPLEADA de hogar, conociendo sus obligaciones, se precisa, para trabajar en Alemania. Llamar al Teléf. 209546. Horas de Oficina.

NECESITO chica para casa. Joyería Manacor. Paloma, 7.

SE NECESITA pastor. Vista Alegre. Carretera Santander. Burgos. (R. O. C., 750).

SE NECESITA tornero. Informes, teléfono 205758. (R. O. C., 755).

SE OFRECE conductor para turismo particular o repartidor, carnet primera. Romancero, 11, 2.º, D.

PLANCHADORAS se necesitan. Tintorería Masip. Avenida del Cid, 62. (R. O. C., 748)

DEPENDIENTES mostrador precisa Cafetería «Hi - Fi». Presentarse de 5,30 a 7. San Pablo, 5. (R. O. C., 754).

DEPENDIENTE de confitería, con experiencia, se necesita. Presentarse Cafetería «Hi - Fi», de 5,30 a 7. San Pablo, 5 (R.O.C., 754)

SE NECESITA muchacha de servicio, preferible mayor, sabiendo cocina. Sueldo a convenir. Avenida del Generalísimo, 8, 4.º, izquierda. Edificio Moban.

NIÑERA se necesita, con informes, niño solo, mañana y tarde. San Cosme, 14, 4.º, Izqda.

SE NECESITA asistenta. Vitoria, 19, 5.º, derecha.

SE OFRECE pastor a zurrón. Informes, Clemente Mamolar. Arroyo de Muñó.

SE NECESITA pastor en el pueblo de San Mamés. Para tratar, Amando de la Fuente. (R. O. C., 751).

SE PRECISAN aprendizas. Carnicería Sáiz. San Juan, 25. (R. O. C., 744).

Compras y ventas

CARRILES, tubos, accesorios para cortinas. «Ferretería Laín Calvo» Teléfono 203394.

OCASION. Se venden 60 ventanas metálicas, de 1,58 por 1,25. Informes, Villarcayo, 11. Teléfono 205536.

COMPRO lana vieja. Avenida del Cid. Teléfono 208239.

OCASION: Vendo máquinas usadas de escribir, sumar y calcular, procedentes de cambios por nuevas. De la Vega. Madrid, 2. Burgos.

VENDO máquina de esquilar ovejas, eléctrica, Sumbeam, seminueva, en Pisones, número 68.

SE VENDEN ocho carros de hierba, próximo a cortar. A tratar, Victoriano Martínez en Urbel del Castillo.

SE VENDE hormigonera Grasset, usada, de 320. Lts.; barracón prefabricado, de 93 metros cuadrados, en buen estado; bloques «Itong», muy baratos; silo de cemento para 25 Tns.; remolque cisterna; puntales, tablones y tabloncillo. Informes, teléfono 204540.

SE VENDE coche de niño, nuevo. Padre Flórez, 9, 3.º, Dcha.

Enseñanzas

CLASES de contabilidad para Banco, Comercio y Cálculos Mercantiles. Jesús María Ordoño, 9, 1.º

Fincas

CONSTRUCCIONES «BU-BI». Venta directa de viviendas, llaves en el acto. Mínima entrega inicial, resto a convenir, con grandes facilidades. Informes, calle Vitoria. 175, 1.º, C

VENDO varios pisos, cuatro y cinco habitaciones. Facilidades pago. Cantero Concepción, 2

CONSTRUCCIONES González Alonso. Venta de viviendas llave en mano. Exentas. Entrega total, 50.000 pesetas, resto diez años y locales comerciales. Oficina, calle Vitoria, 115.

VENDO pisos muy amplios, todos exteriores, grandes facilidades. Carretera Poza, mano izquierda. Informará portero segundo portal. Sr. Vidal Teléfono 207316.

VENDO piso en Laín Calvo, 128 metros. Razón, teléfono 201183.

MASEGOSA Pisos para habitar y próxima entrega: cuatro habitaciones exteriores, soleadísimos. Mínima entrada. Facilidades diez años. Informes, calle Vitoria 142 y Avenida del Cid, 80, 2.º, teléfono 209333.

VENTA pisos y lonjas en Vía de Empalme. Construcciones Serrano. Teléfono 204385.

VENDO pisos terminados, con exenciones, desde 300.000. Muchas facilidades. Informes, Garaje Pisones. 18 y 20.

PISO lujo vendo, calefacción y agua caliente central, soleado, 140 metros. Almirante Bonifaz, 3, 3.º

SE VENDE bar Los Angeles. Barriada Juan XXIII. bloque 12.

PISO muy económico, nuevo, estrenar, se vende en Parque de San Francisco, 3. Información, en el bajo. Fábrica.

VENDO piso calle Grandmontagne 17, cuatro y cinco habitaciones muy amplias. Grandes facilidades. Informes, portería.

VENDO o arriendo bohardilla. Fernán González, 54. Informes, cestería, 58.

PISOS cuatro grandes habitaciones, para habitar hoy mismo, muy soleados, exentos 60 por 100 a diez años, resto a convenir. Informa y vende, Viviendas Castilla, S. A., incluso sábados y domingos, en calle Vitoria, núm. 245.

VENDO piso. Aparicio y Ruiz, 7, 2.º Teléfono 204521.

VENDO nave, amplia entrada, a 3.000 pesetas metro cuadrado. Teléfono 206316.

VENDO piso bien situado. Vitoria, 253. Informes, en el mismo

PISO amueblado, calle Hospital Militar, número 8. Plaza de Vega.

VENDO piso cuatro habitaciones cuarto de baño y trastero. Informes, Melchor Prieto núm. 18, 4.º, Izqda.

NECESITO piso amueblado, temporada verano, próximo a piscinas municipales. Teléfono 209457.

SE VENDE piso Fernán González, 48. tres amplias habitaciones con ventanas a Llana de Afuera. Para tratar con el dueño del mismo, entresuelo, derecha.

SE VENDE o se alquila chalet amueblado. Razón, San Pedro Cardeña, 112. Teléf. 208991.

ELEGIR bien siempre es difícil Construcciones Arranz Acinas le ofrece una serie completa de viviendas de todo tipo, en todas las zonas de la ciudad, llave en mano, para que usted elija bien. Informes, Carretera de Logroño, 15.

VENTA o alquiler pisos, nuevos, calle Conde Don Sancho, 4. Informes, teléfono 203997

VENDO piso cuatro habitaciones. San Francisco. Teléfono 209335. Desde 4 tarde.

VENDO piso centro Burgos, nuevo todas comodidades, propio para oficina. Confitería Loste.

VENDO piso cuatro habitaciones, amplia cocina, con armario y servicios, en calle Villarcayo, número 12, 4.º, centro. Verse de 12 a 5 tarde. Teléfono 208976.

M.E.D. 2017

nuestra PROVINCIA

ARANDA

SOLEMNE CLAUSURA DE UN CURSO DE LA SECCION FEMENINA Y P. P. O.

SOLEMNE CLAUSURA DE UN CURSO DE LA SECCION FEMENINA Y P. P. O.

En la Delegación local de la Sección Femenina tuvo lugar en la tarde del pasado lunes la solemne clausura de un curso, organizado por el P. P. O., en colaboración con la Sección Femenina, de artículos de juguetería y artesanía de hogar al que han asistido veinte alumnas.

Para asistir a este acto vinieron de Burgos el delegado provincial de la Familia que ostentaba la representación del Excmo. Sr. gobernador civil; la delegada provincial de la Sección Femenina, señorita Vicenta López; gerente provincial del P. P. O., don Fernando Gutiérrez Sesma; señorita Raquel Cordero, secretaria y otras jerarquías y autoridades de la Sección Femenina y del P. P. O., siendo recibidos todos ellos en el domicilio social de la Sección Femenina por el alcalde y jefe local del Movimiento y señora; delegada local de la Sección Femenina, señorita Teresa Martínez Astigarraga; señor arcipreste, Rvdo. don Modesto Gómez; delegado local del Frente de Juventudes, don Luis Santos Ovejas y otras jerarquías y autoridades locales.

Abierto el acto por el delegado provincial de la Familia, don Juan Manuel García Gallardo, con la representación que ostenta, concedió la palabra a la jefe de la Escuela-Hogar, doña Teresa Casado, quien dio lectura a la memoria del curso que se clausura, diciendo que este curso que comenzó el día primero de Marzo y terminó el 14 de Mayo, ha supuesto muchas horas de trabajo a las alumnas, durante las que han recibido las enseñanzas previstas por el P. P. O. en relación con el curso celebrado de juguetería y confección de otros objetos de artesanía, tales como muñecas, sin que se haya descuidado la cocina, cuadernos de confección de prendas interiores y exteriores, intercalando charlas, diálogo y conferencias para contemplar todas las enseñanzas que el día de mañana les puedan ser útiles en sus respectivos hogares, resumiendo el curso en sí, lo que ha sido, las aplicaciones que de él puedan derivarse y su aprovechamiento en el futuro.

Terminada la lectura de la memoria, la presidencia concedió la palabra al gerente del P. P. O., Sr. Gutiérrez Sesma, quien inicia su actuación disculpando al delegado provincial del Trabajo, Sr. Durán, quien pese a sus deseos por asistir a este acto, sus ocupaciones le han impedido desplazarse a Aranda. Se refiere al porqué la Sección Femenina colabora en este curso con el P. P. O., diciendo que al crearse el P. P. O., el Ministerio no podía cubrir todas las necesidades que la buena marcha de estos cursos requerían y tuvo que acudir a otros organismos que les prestaron su colaboración, citando algunos de ellos y añade que la Sección Femenina ha llegado la última, pero en realidad es la primera por su eficaz colaboración, diciendo que es precisamente la Sección Femenina la que llega a todas las partes de la geografía española desarrollando una labor en pro de la enseñanza de la mujer muy meritoria y —dice— cuando la S. F. se hizo cargo de este curso, sabía que lo iba a hacer muy bien, por lo que no puede más que alabar a estas muchachas que se dedicaban a enseñar a la mujer, dando las gracias personal y oficialmente a la Sección Femenina y a las monitoras que han intervenido en el curso. A continuación se dirige a las alumnas diciendo que a la mujer es la que más ha de estar en contacto con estas enseñanzas, ya que es la que se preocupa del hogar, pues el marido va a su trabajo, lee el periódico o ve la televisión y no se ocupa del hogar; la mujer puede dedicar sus ratos libres a estas enseñanzas e incluso puede obtener algún beneficio para mejorar los ingresos familiares. Es un oficio, una especialidad compatible con las atenciones caseras pero las aconseja que no se deben contentar con haber asistido al curso, sino que es preciso seguir practicando, continuar estudiando ya que el aprender no termina nunca, finalizando su intervención con la reiteración de su felicitación a todos.

Presidencia del acto de clausura del curso de S. F. y P.P.O., en Aranda de Duero. — (Foto DIAZ)

Seguidamente, la delegada provincial de la S. F., va dando lectura a las alumnas titulares de los certificados que como clausura del curso se van entregando a las alumnas, entregas que van haciendo las diferentes personalidades asistentes y que se realiza en medio de una salva de aplausos.

Cerró el acto en nombre del Excmo. Sr. gobernador civil el señor García Gallardo, quien dijo que cuando le pidió un mensaje le contestó que nadie como él, sabía mejor interpretar su manera de pensar y su cariño por Aranda. Dirigiéndose al alcalde, le dice que ha convertido a Aranda en un jardín, de las que las muchachas son los capullos, futuras rosas y dice esto porque conociendo al gobernador, si él hubiese estado presente habría dirigido algún piropo a las muchachas. Se refiere a la década de los años cincuenta en que se pensó en el Plan de Desarrollo y la creación de puestos de trabajo y para llegar a ese desarrollo nada mejor que a través del Ministerio de Trabajo por medio del P. P. O., llegando a las dos realidades la S. F. y el P. P. O. Se refiere a la exposición de trabajos realizados durante el curso que se clausura, de magnífica confección y gusto exquisito, añadiendo que con el curso, y continuando aprendiendo se adquiere un verdadero profesionalismo del hogar, felicitando a todos y exhortando a las alumnas a que sigan adelante en el camino emprendido, declarando en nombre del gobernador, clausurado el curso de juguetería, muñecas y otros artículos del hogar.

Todos los asistentes desfilaron por la sala - exposición de los trabajos realizados por las alumnas durante el curso, admirando sus ideas, sus realizaciones y la perfecta terminación y presentación de los mismos.

Finalmente, autoridades, invitados y alumnado fueron obsequiados en otra de las dependencias con un vino español.

VENTAJAS PARA LAS ALUMNAS QUE HAN ASISTIDO A ESTE CURSO

Tuvimos ocasión de conversar con la delegada provincial de la Sección Femenina, señorita Vicenta López, quien nos manifestó que a todas las alumnas que han asistido a este curso que se encuentren en período de realización del servicio social o que tengan que realizarlo, las serán de abono las horas empleadas en la realización de este curso

Publicamos esta información por considerarla de mucho interés para las veinte muchachas alumnas del curso, así como para las que asisten a otros cursos que pudieran convocarse.

PROXIMO CURSO DEL P. P. O., EN ARANDA

También tuvimos la oportunidad de conversar con el gerente del P. P. O., Sr. Gutiérrez Sesma y con el señor Azofra, también perteneciente al P. P. O., los que a nuestra pregunta sobre la próxima iniciación de algún curso de su organismo en nuestra villa, nos manifestaron que está programado para celebrar un curso de fontanería cuando finalice el que se está celebrando en la actualidad en Roa.

Según nos indicaron, el de Roa finalizará a fines del mes de Septiembre, siendo de esperar que en Aranda dé comienzo sobre mediados de Octubre.

Anticipamos esta noticia para aquéllos a quienes pueda interesar la participación en este próximo curso de fontanería.

FARMACIA DE GUARDIA

Mira, plaza del Caudillo, número 13.

CARTELERA DE ESPECTACULOS

Teatro Principal. — "La jungla en llamas".

NUESTROS TELEFONOS:

dministración 207148
Redacción 201280

NOCHE DE SAN JUAN

Celebre estas fiestas con las tradicionales COCAS de

CONFITERIA LOSTE

Anuncios por PALABRAS

Estos anuncios se reciben en nuestra Administración (Calle San Pedro Cardeña, 34, teléfono 207148 y delegación, Vitoria, 13) de NUEVE de la mañana a UNA Y MEDIA de la tarde y de CUATRO a SEIS Y MEDIA de la tarde, así como en todas las agencias de publicidad.
PRECIO: 20 pesetas hasta diez palabras. Cada palabra más, 2 pesetas.

Fincas

VENDO piso en calle Burgense. Informes, calle Calatravas, número 5, 4.º, señor Hermosilla Teléfono 202498.

OPORTUNIDAD. Se venden en zona de Gamonal pisos situados en gran avenida, magnífica orientación, construcción esmerada, precios sin competencia. Entrada, diez mil pesetas, resto diez años. Informes, portero Sanjurjo, 11 ó Telf 208600

VENDO piso, por traslado, con muebles. Agua y calefacción central. Exento. Hipoteca Caja Ahorros. Calzadas, 1, 6.º, derecha.

SE VENDE piso. Razón, Legión Española, 12, 4.º, A. (De 5 a 7)

Ganados y aperos

VENDO chota ocho días, holandesa. Barrio Gimeno. Huerta.

SE VENDE ensacadora tres ventiladores, a toda prueba, motor Rex 3HP. Pago cuando quiera el comprador. Teodomiro Merinero Tordómar.

VENDO extraordinario par de vacas de trabajo y dos novillas. Para tratar, Pablo Galiana. Ciadoncha.

SE VENDEN 50 ovejas, emparejadas, buenos informes. Lot. Gil Mena. Antigüedad (Palencia).

VENDO cien ovejas. Telesforo Palacín en Vallunquera.

VENDO vaca ratina, recién parida, segundo parto, con cría. Tratar Antonino Sáiz. Cardeñadijo.

REMOLQUES 6.500 kilos. Talleres Luremo. Alfareros, 45. Teléfono 207799.

VENDO trilladora Ajuria R-80. José María Barrio. Ibrillos.

Huéspedes

CEDO habitación amueblada, con derecho a cocina. San Juan, 35, 3.º derecha.

DOY PENSION completa o sólo dormir, casa confortable. Calera. 29, 3.º, Izqda.

ADMITO dos chicos pensión completa 135 pesetas. San Francisco, 42, 3.º, Izqda.

VENDO aparatos de luz y dormitorio matrimonio, todo seminuevo. Puente Gasset, 4, 3.º, centro.

ADMITO huéspedes pensión completa. Pisones, 14, 3.º, A.

Muebles

FABRICA muebles de cocina «Gamonal». Calle Casa Vega 7 (detrás Escuelas) Teléf 208758

MUEBLES COCINA compre en Fábrica «Gamonal». Calle Casa Vega, 7.

ARMARIOS, mesas, sillas banquetas cocina Venta público en Fábrica «Gamonal»

SILLAS COCINA. Venta público, Fábrica «Gamonal» Calle Casa Vega, 7

MESAS COCINA. Venta público. Fábrica «Gamonal». Calle Casa Vega, 7

BANQUETAS COCINA. Venta público, Fabrica «Gamonal» Calle Casa Vega, 7

ARMARIOS COCINA. Venta público, Fábrica «Gamonal» Calle Casa Vega, 7.

VENDO dormitorio matrimonio, con dos butacas. Calzadas, 66, 3.º, izquierda.

OCASION. Se vende comedor, muy barato. Razón, teléfono 209034.

VENDO cama turca. San Francisco, número 38, 3.º

VENDO mueble - librería - bar y dormitorio dos camas; buen uso. Teléfono 205592.

VENDO cuatro sillas, cuarto de estar, tapizadas. Teléfono 201505.

Televisores

REPARACION televisores todas marcas. Servicio urgente a domicilio. Teléfono 201986.

REPARACION televisores todas marcas. Servicio urgente. Antenas. Servicio técnico Marconi. Radio TV Caracas. Calzadas, 18. Teléfono 206528.

TELEVISORES 19", último modelo extraplano UHF, licencia americana, con voltímetro y mesa, todo 16.000 pesetas. Diez días pruebas, sin compromiso. Ventas a plazos. Garantía absoluta seis meses. «Comercial Velo-Moto». Calera. núm. 10.

REPARACION televisores, todas marcas. Radio-Tudanca. Avellanos. 4 Teléfono 205652

Pérdidas

PERSONA que se haya encontrado un periquito, tenga la bondad de llamar al teléfono 205940. Se gratificará.

Traspasos

TRASPASO bonito local en Santa Dorotea, propio cualquier negocio. Teléfono 205514

LOCAL 200 metros cuadrados, en calle Calera, se traspasa. Razón. teléfono 204899.

TRASPASO Pensión Escolar Almirante Bonifaz 16, 1.º

¡¡**YO PONGO** el local y usted el negocio!! Condiciones a convenir. Apartado 323. Burgos.

Varios

SEGURO obligatorio de accidentes de trabajo. Mutua Patronal Espolón, 20. Burgos

REBOBINADO motores eléctricos, en el día.— «Electro-Mart» General Mola, 25 Teléfono 203549.

SE NECESITA socio aporte mínimo medio millón, para nuevo negocio a realizar en Burgos, asunto claro y muy rentable. Escribir apartado 226.

FOTOGRABADOS. Confección rápida, TALLERES GRAFICOS «Diario de Burgos». Precios ventajosos.— Calle San Pedro Cardeña, 34. Tel 207358 y Papelería Tagra, Vitoria, 13. Teléfono 202852.

POR SU LANA usada le entregamos un Flex «Colchonería Enrique» Juan de Ortega, 20. (Capiscol).

PISOS acuchillados barnizados. «Limpiezas Pulidor». Laín Calvo, 7. Teléfono 203699

IMPRESOS comerciales, cartas timbradas, tarjetas de visita invitaciones, prospectos de propaganda, etc., TALLERES GRAFICOS «Diario de Burgos».— Calle San Pedro Cardeña, 34. Teléf. 207358 y Papelería Tagra, calle Vitoria, 13, Teléfono 202852.

Offset

y toda clase de trabajos tipográficos, en TALLERES GRAFICOS «Diario de Burgos».— Calle San Pedro Cardeña 34, teléfono 207358 y «Papelería Tagra», calle Vitoria, 13 ,teléfono 202852.

M.E.C.D. 2017

DESDE MIRANDA

El equipo de fútbol femenino Halidey-Castellano empató a cero con el C. D. Garés, en Puente la Reina

El pasado domingo en el bonito y simpático pueblo navarro de Puente la Reina, se jugó el primer partido del I Trofeo Aspanias de Fútbol Femenino, entre los equipos C. D. Garés de aquella localidad y el formado por las muchachas del Halidey Club y Castellano Club, a las que acompañaron en el viaje el Delegado local de Aspanias don Antonio Barceló Tomás y el propietario del Castellano Club, don Daniel de la Fuente Gómez.

El viaje —aunque un poco largo, resultó agradable, gracias a esa sana alegría de las veintitantas muchachas que formaban la expedición. Se hizo un alto de media hora en Logroño y seguidamente se emprendió la marcha hacia Puente la Reina. A medida que avanzaba la mañana el calor se fue haciendo más intenso y cuando a la una y media de la tarde se llegaba al destino la temperatura era sofocante.

A dicha hora en la sala de fiestas del Club Garés —que se hallaba abarrotada de público, se celebraba un concierto, a cargo de un notable conjunto músico-vocal de Sabiñánigo (Zaragoza) y al hacer aparición las muchachas mirandesas las fue dedicada una formidable ovación, que fue la primera manifestación de simpatía de las muchachas que durante la jornada recibirían nuestras representantes, y sus acompañantes.

El almuerzo se realizó en el citado Garés, para más tarde dirigirse hacia el campo de fútbol, siempre bajo un intenso calor. Esto, el cansancio del viaje y la ausencia de alguna de las más calificadas jugadoras, produjo un estado de pesimismo sobre el resultado del partido, que se acentuó cuando vieron el terreno de juego, totalmente carente de hierba y con exceso de piedras.

Con asistencia de bastante público, cuando ya pasaban las seis de la tarde, dio comienzo el encuentro que fue dirigido por el colegiado mirandés señor Alcalde, que alineó a los equipos de esta forma:

Halidey-Castellano. — Alicia (Marisa), Marga, Rosa, Eroli, Mari Carmen, Mari Cruz, Chelo, Mila, Olga, Puri y Conchi. Después hubo algunos cambios al igual que en el equipo de casa.

Garés. — Eugenia, Angeles, María Reyes, Lenita, Sagrario, Nati, Mari Carmen, Conchi, Trini, Emi y Toña.

Se jugaron dos tiempos de media hora.

En los primeros minutos son las mozas navarras las que empujan con brío, pero las mirandesas se defienden bien con Rosa en el centro de la defensa, que es la que más coraje echa al juego. Hay algunas oportunidades de gol para ambos bandos, siendo más numerosas por parte local, aunque observamos que contra lo que cabía esperar son las mirandesas las que demuestran mejor forma física y poco a poco van ganando terreno, hasta conseguir igualar el juego. El entusiasmo que ponen todas ellas hace que se produzcan varias caídas, que dado el estado del terreno resultan dolorosas, pero ello no es óbice para que decaiga el ardor de la lucha que sigue tenaz hasta que el señor Aldea pita el final del primer tiempo.

En la continuación se aprecia más claramente el mejor fondo físico de las mirandesas y son ellas las que más claras oportunidades de marcar tienen. Y llegamos al minuto ocho cuando se produce un avance navarro y una de las defensoras mirandesas levanta instintivamente las manos y detiene el balón dentro del área. Las locales saltan jubilosas porque es la ocasión para adelantarse en el marcador y conseguir la victoria. En medio de gran expectación se coloca el balón en el punto de penalty, se lanza el castigo y el esférico sale rozando el poste derecho de la puerta que ahora defiende Marisa. Ha pasado el peligro y las mirandesas vuelven al ataque donde falta una oportuna rematadora. No obstante el peligro se cierne sobre el marco de Eugenia, que evidencia una notable seguridad. Y ahora llega la jugada que pudo ser decisiva para el resultado. Ataca en tromba el equipo mirandés, se produce un bonito remate y el balón llega al fondo de la red. Era el gol del triunfo, pero el señor Aldea, estima —y quizás fuera así— que el balón había entrado por un roto de la malla en el lateral derecho de la portería e invalida el tanto y minutos después finaliza el encuentro con un empate a cero que deja las espadas en alto hasta el próximo domingo en que se enfrentarán en Anduva estos dos equipos femeninos en partido de vuelta de este I Trofeo Aspanias.

De vuelta a la población —el campo está algo distante— nuestras formidables futbolistas, sin muestras de cansancio, volvieron a la sala de fiestas del Garés, invitadas por su propietario, donde se divirtieron, siendo la atracción de toda la juventud, porque además de jugar al fútbol, estas muchachas son guapas y simpáticas en grado superlativo. Total que así se fue retrasando la salida hacia Miranda. Luego otra parada en Estella, donde la embajada mirandesa fue invitada a la extraordinaria sala de fiestas "El Trovador" en la que permanecieron las componentes del equipo otro ratito divirtiéndose y después, de nuevo en marcha, para llegar a Miranda a la una y media de la madrugada, después de una gratísima jornada, que tenemos que agradecer a la hospitalidad y simpatía de todo el pueblo de Puente la Reina, hospitalidad y simpatía que habrá que devolverles —y si es posible aumentada— el próximo domingo cuando nos visiten en nuestros lares, para jugar este partido de vuelta a beneficio de los niños subnormales mirandeses, que esperamos sea presenciado por muchos cientos de aficionados.

MONEO GOMEZ

Para capital y provincia,
PRECISA
Empresa Importadora
REPRESENTANTE
gran conocedor del Ramo de Alimentación y Hostelería. Interesados, dirigirse al apartados de Correos 50.014, de Madrid.

El equipo del C. D. Garés con su entrenador señor Ochoa.

El conjunto mirandés, momentos antes de comenzar el partido.

Se mire como se mire,

FLEX - MULTIELASTIC con POLYCOTON

es nuevo y diferente

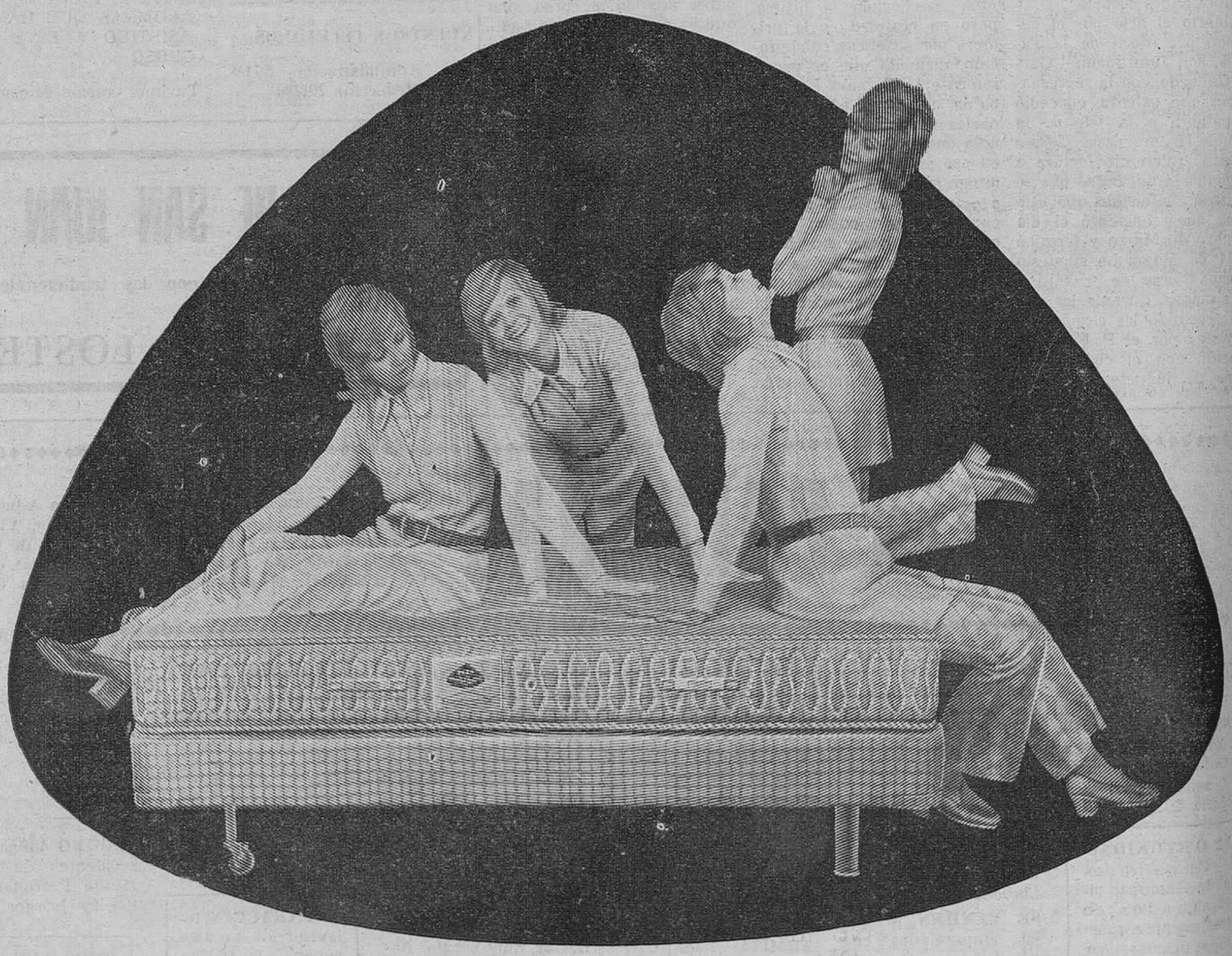

Tiene muelles sin nudos y Polycotón

¡Véalo también por dentro!

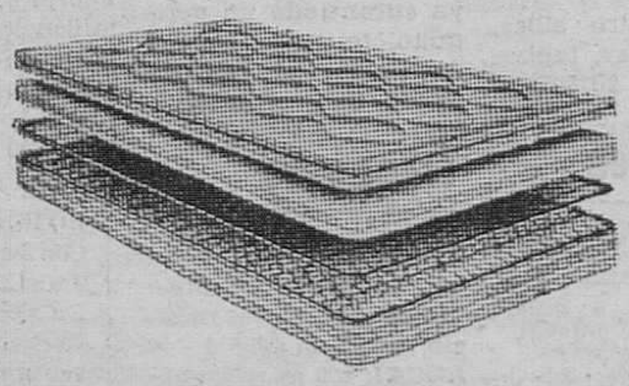

Tiene el más nuevo y revolucionario sistema de muelles, muelles diagonales entrelazados sin nudos.

Tiene el más reciente invento en mantas de relleno, el Polycotón.

Tiene triple cosido de seguridad.

Tiene válvulas de renovación de aire, controlables a voluntad.

Tiene garantía de calidad FLEX.

Se mire como se mire, FLEX-MULTIELASTIC es diferente.

COMO SIEMPRE, FLEX, DE LO BUENO, LO MEJOR

M.E.C.D. 2017

DEPORTES

ASAMBLEA EXTRAORDINARIA DE FUTBOL PARA APROBAR SUS ESTATUTOS

Otros acuerdos de la Junta directiva de la Federación

Rial, Iriondo y Martín, terna para designar seleccionador nacional de aficionados y juveniles

Madrid (Alfil). — En la última reunión de la Junta directiva de la Real Federación Española de Fútbol, bajo la presidencia de don José Luis Pérez Payá, se adoptaron, entre otros, los siguientes acuerdos:

—Informe del presidente sobre sus viajes a Irlanda, con motivo del 50 aniversario de la Federación de dicho país y a Montecarlo, donde tuvo lugar el congreso de la UEFA.

Disponer pase a informe de los clubs una comunicación del Comité nacional de árbitros, remitiendo un proyecto scobre designación de árbitros para su posible aplicación en la próxima temporada.

—Solicitar de la D.N.E.F.D. el aplazamiento hasta el mes de Septiembre de las elecciones de presidentes de Federaciones regionales y de sus representantes en la Junta directiva.

—Disponer, en cumplimiento de resolución de la Delegación Nacional, que puedan prorrogarse a su extinción los contratos suscritos por los clubs con jugadores procedentes del exterior y cuyas inscripciones fueron en su día objeto de convalidación especial, manteniendo el principio de que dichos jugadores no podrán ser traspasados ni cedidos, terminando su vida deportiva en España en los clubs que los tienen actualmente inscritos.

—Convocar una asamblea extraordinaria para el día 15 de Julio próximo, a continuación de la ordinaria ya convocada y en la que será estudiado el proyecto de nuevos Estatutos de la entidad.

—Aprobar el calendario de fechas para la temporada 1971-72 que será seguidamente remitido a los miembros de la asamblea y que está redactado bajo tres supuestos distintos a fin de prever todas las vicisitudes de la selección nacional en la Copa de Europa de naciones.

—Presentar a la UEFA la candidatura de la Federación Española para la organización del partido final de la Copa de vencedores de Copa 1971-72.

—Aprobar el informe del presidente del comité nacional de fútbol aficionado y que, entre otros, comprende los siguientes puntos: Plan general de preparación para la participación del equipo olímpico en la fase previa del torneo de fútbol de la olimpiada y en la que nuestro equipo debe eliminarse con los de Polonia y Bulgaria. Aprobar las normas generales de organización del torneo de juniors de la U E F A 1972, que se celebrará en nuestro país por delegación de la UEFA.

Fijar el campo del Castellón para que se celebre el próximo domingo el partido final del Campeonato nacional de aficionados.

Proponer a la junta directiva una terna compuesta por los señores Rial, Iriondo y Martín para que, en su momento, se designe el seleccionador nacional de aficionados y juveniles.

Hacer objeto de amonestación pública al entrenador don Víctor Buckingham, una vez oído el Comité nacional de entrenadores, por las manifestaciones hechas a la Prensa.

—Aprobar la lista de árbitros internacionales presentada por el Comité nacional de árbitros y que será enviada a la FIFA para que figure en la lista general. Los árbitros son los señores Ortiz de Mendíbil, Pintado Viu, Medina Iglesias, Camacho, Jiménez, Sánchez Ríos, Sánchez Ibáñez y Franco Martínez.

—Tomar la debida constancia de que la UEFA se dispone a establecer una reglamentación unitaria para el desarrollo del fútbol femenino en Europa, que será controlado y regido por las respectivas Federaciones nacionales.

TUGAH CLUB

HOY, tarde

SESION FEMINA
ACTUACION DEL
FAMOSO CONJUNTO
LOS ANAKOS

NOCHE, GRAN VERBENA

PRECIOS POPULARES

SABADO: TARDE Y NOCHE
LOS HERMANOS CALATRAVA

A la espera de noticias del Burgos C.F.

Los fichajes que se van produciendo por otras latitudes, la "suelta" de jugadores a cargo de ciertos clubs, que pudieran ser aprovechables... contando con las posibilidades económicas, la llegada, en suma, del último día de Junio, ya próxima, hace que sean numerosos los aficionados que, considerándonos más enterados, nos preguntan acerca de lo que pueda haber sido realizado ya por los directivos locales en materia de nuevos fichajes. La verdad es que nos encontramos en las mismas circunstancias que ellos.

El presidente y vicepresidente del club asistieron el lunes, en Murcia, a la boda del jugador burgalesista José Ignacio Mendiolea López con la señorita Julita Martínez, acto que tuvo lugar en el santuario de la Virgen de la Fuensanta, y ya de regreso, según nos indicaron anoche en la secretaría del Club, se quedarían en la capital de España, para continuar las gestiones que vienen realizando, cuyo fruto esperamos pueda ser dado a conocer en breve plazo. Entre tanto, no queda más remedio que seguir a la espera.

VISITA AL PRESIDENTE DE LAS CORTES

Anoche mismo, un directivo del Burgos habló por teléfono con el presidente y vicepresidente, quienes, efectivamente, confirmaron su estancia en Madrid y la intención que abrigaban de mantener una cordial entrevista con nuestro ilustre paisano don Alejandro Rodríguez de Valcárcel, presidente de las Cortes Españolas.

NUESTROS TELEFONOS: 201280 y 207148-49

De la Fuente al Santander

Santander (Alfil). — Ha firmado por el Santander el defensa del Real Madrid, De la Fuente, que había quedado en libertad.

De la Fuente, que cuenta veintitrés años y juega como defensa lateral, finalizará su servicio militar el mes de Agosto próximo, en que se incorporará al club.

En principio había llegado casi a comprometerse con el Córdoba, pero luego ha firmado con el Santander.

Derrota del Madrid ante el campeón yugoslavo

Perdió por cuatro a dos

Split, Yugoslavia (Alfil).— El equipo local del Hajduk, nuevo campeón de Yugoslavia, ha vencido al Real Madrid, por 4 a 2, en un partido amistoso jugado esta tarde.

Al descanso se llegó con la ventaja local de 3 a 0.

Arbitraje del yugoslavo Medic, árbitro internacional, que anuló un gol al Real Madrid, a los 34 minutos de la primera parte, por supuesto fuera de juego de Marañón, el autor. Esta decisión arbitral fue protestada por el público local.

Real Madrid: Borja; José Luis, Benito, Zunzunegui; Zoco, Grande; Amancio, Grosso, Marañón, Velázquez y Fleitas. En la segunda parte, por lesiónes de Amancio y Benito, salieron al terreno de juego Miguel Pérez y Ortuño.

Madoveza, a los 17 y 70 minutos, Hlvjank, a los 20 y Boijat, a los 29, marcaron para los locales, mientras que Zoco y Ortuño, a los 76 y 83 minutos, marcaron los tantos.

El Real Madrid no ha merecido perder el partido, ya que al menos hizo méritos para empatar el mismo. El equipo yugoslavo dominó más intensamente en la primera parte y a raíz de marcar su primer gol, con falta de Borja, que el árbitro no señaló, se lanzó a una fuerte ofensiva, con presión, sobre la meta madrileña, pero el equipo español pudo marcar en un par de contrataques, especialmente en un disparo de Grande que atrapó al portero, yéndose por la fuerza del disparo y Fleitas lo echó fuera.

En la segunda parte sólo existió un equipo, el Real Madrid, que pudo igualar el partido. Miguel Pérez falló solo ante el marco vacío, una gran ocasión y dos remates de Ortuño y Marañón pegaron en los postes.

JOSE LUIS FUENTES Y GREGORIO DOMINGO SELECCIONADOS

Los éxitos continuados que vienen alcanzando los corredores burgaleses José Luis Fuentes y Gregorio Domingo, han hecho que el seleccionador nacional les tenga en cuenta y les haya citado para que ambos tomen parte en la carrera de carácter preolímpico que se celebrará pasado mañana en Mondragón. Carrera que podemos considerar dura por su trazado y larga por su recorrido, que alcanzará los 165 kilómetros, y que servirá para poner a prueba la valía de los participantes, de los que sin duda se espera mucho. Claro que para colaborar en ello, también será grande el cuidado que se ponga en su preparación.

Con posterioridad a esta prueba, José Luis Fuentes, que fichó por el equipo Fonterra, tomará parte con él en la Vuelta Ciclista a Segovia.

Inauguración de «BAR RAMAR» en el barrio de Capiscol

TIPISMO, ASADERO Y ATRACTIVA CUEVA - COMEDOR

Ayer, a las ocho de la noche tuvo lugar la inauguración en el barrio de Capiscol del BAR RAMAR, bendiciendo la moderna instalación el párroco de la feligresía, don Alejandro Céspedes Resines.

El nuevo establecimiento, situado en la calle Cascajera y a sólo cincuenta metros de las Piscinas Municipales, tiene en el tipismo su principal atractiva cualidad. De la mano de su constructor y propietario, don Julio Ramos Peña, RAMAR, ha conseguido su objetivo, llegar al público y hacer de lo sencillo, lo importante. Una amplia barra, con gran surtido de especialidades en platos y pinchos típicos, cumple perfectamente las apetencias del público más exigente. En la planta baja del local, una atractiva Cueva-Comedor, con chimenea antigua y alegre decorado. Lugar perfecto para la merienda en esta época de calor, por sus especiales condiciones de ambiente fresco y agradable. Todo esto va conjugado con una selecta cocina, con rústico asador que hacen de «RAMAR» un bar de atractivo aspecto y de garantizado servicio al público. Desde ayer ha abierto sus puertas a todos los burgaleses.

EL FUTBOL NO SE ENSEÑA DICE NILTON SANTOS

Salvador (Brasil) (Alfil) El ex-defensa bi-campeón del Mundo Nilton Santos, al hacerse hoy cargo de la dirección técnica del club «Galicia» de esta ciudad, declaró que su papel será más de amigo y consejero «porque el fútbol no se enseña, todo lo más, se corrigen defectos».

Nilton Santos señaló que es la primera vez que acepta un puesto de técnico, pese a que recibió muchas ofertas de otros clubs. En el «Galicia» va a poner en práctica —aseguró— todos los conocimientos recogidos en los 17 años que jugó para el Botafogo y para la selección brasileña.

El «Galicia» se encuentra en tercer lugar en la clasificación del campeonato bahiano, y ha contratado a Nilton Santos hasta el final del campeonato aunque espera mantenerlo más tiempo como preparador técnico.

TENIS

Muñoz, eliminado en Wimbledon

Londres (Alfil). — El tenista español A. Muñoz, último superviviente que quedaba en liza de los españoles en individuales masculinos, ha sido eliminado hoy por el brasileño Joe Mandarino.

El partido se suspendió ayer iniciado el tercer "set" y se ha continuado hoy con sol espléndido.

Mandarino, con excelente juego, ha ganado los dos últimos "sets". El resultado final ha sido favorable al brasileño por 4-6, 9-8, 6-4 y 6-4.

M.E.C.D. 2017

DEPORTES

Galdós, héroe español en el Giro de Italia

◇ «Intentaré dar la campanada en el Tour»

◇ El Kas (si contasen los tiempos) hubiera ganado por equipos

◇ Fuente puede ser el escalador que suceda a Bahamontes, Julio Jiménez y Loroño

Finalizó el "Giro" de Italia. En él se registró por vez primera el triunfo de un sueco, Gosta Petterson. Este corredor, perteneciente a una dinastía de ciclistas (son cuatro los hermanos que le dan al pedal) hacía tiempo que se venía perfilando como hombre fuerte del ciclismo mundial. Baste recordar su magnífica clasificación alcanzada en el pasado "Giro". Por otra parte se sabe que el sueco piensa atacar este año —hacia Noviembre— el record de la hora precisamente en Italia.

Un triunfo extranjero (pocas veces triunfaron los extranjeros en el "Giro", a excepción de Anquetil y Eddy Merckx) que no desagrada mucho a los italianos toda vez que Gosta Petterson corre para una firma italiana. Pero hay que señalar que el triunfo del sueco no ha sido, en realidad, brillante. Podríamos llamar a esta victoria una victoria cerebral: Gosta supo estar en el sitio exacto. Sin atacar. Y supo aprovechar las escapadas buenas, los instantes decisivos. El sabía que Michelotto no podría aguantar las últimas etapas montañosas. Pero no fue Petterson quien desencadenó los ataques. Estos —o al menos el más decisivo de cara al triunfo final— estuvieron a cargo de Felipe Gimondi en las últimas etapas.

BUEN PAPEL ESPAÑOL

El papel realizado por el equipo "Kas" fue brillante y pudo haberlo sido mucho más. Pero sucede que nuestros ciclistas no acudieron al "Giro" con la preparación y puesta a punto adecuadas. Gandarias, por ejemplo, no realizó el papel que de él cabía esperar. Pero hay que tener en cuenta que está ya demostrado que es un hombre que nació para el "Tour" de Francia.

Fuente, el asturiano, se ha revelado como escalador y, al final, se alzó con el Premio de la Montaña. Fuente parece ser el hombre que tomará el relevo de los Loroño, Bahomontes, Julio Jiménez, etc... en eso tan español de dominar las cumbres. El "Tour" puede ser este año su prueba de fuego definitiva. España necesita de verdad un escalador. Hasta ahora —y después de Bahamontes y Julio Jiménez— hubo promesas pero ninguna de ellas pasó a ser, en verdad, grata calidad.

El Kas en Italia no alcanzó el premio por equipos en el cómputo final. Tuvo que contentarse tan sólo con un sexto puesto. Pero la razón de ello está en la especial clasificación de cara a la victoria por equipos. Los muchachos de Langarica, caso de concederse el premio por equipos como se hace en el "Tour" y otras Vueltas, hubiesen venido a España con el primer puesto al final del "Giro".

GALDOS, UN HEROE

El hombre fuerte lo ha sido Galdós. Al final quedó en cuarto lugar. Galdós supo correr, atacar imponerse. Una vez llegado a España, el corredor de Lasarte (Alava) manifestó: "No estaba en plena forma. Tenía pocos kilómetros encima. Pero estoy contento. Además... mi esperanza es el "Tour". Lo comenzaré con los kilómetros justos para rendir a tope".

Sobre el equipo declaró: "Estamos en gran forma. Vamos a hacer un papel sonado en Francia".

Del "Giro" vino impresionado de la dureza de los puertos: "En Francia me asustó el Galibier, otros montes. Pero los de Italia son más duros. Sin embargo, si el "Giro" hubiera durado cuatro o cinco etapas más... hubiéramos ganado muchos puestos en la clasificación todo el equipo".

Wagtmans, Bitosi, Gimondi, Motta, quedaron detrás de Galdós. En el "Tour" tendrá que enfrentarse a muchos de ellos. Y a Eddy Merckx. Galdós dice: "Creo que en el "Tour" será más fácil. Estarán los mismos... con Merckx. Pero yo ya tengo más experiencia".

Galdós tiene 24 años. Los cumplió mientras se corría el "Giro". Es, hoy por hoy, el hombre fuerte del Kas, la baza que Langarica se va a jugar en Francia. Galdós se da cuenta de ello. Por eso procura estar a punto. El muchacho de Lasarte será este año el encargado de devolver la confianza de los aficionados al ciclismo español. ¿Puede seguir las huellas de los Bahamontes, Loroño, Poblet, etc.? La afición necesita una figura. Y esa figura pudiera serlo Galdós.

Por J. O.

NO HABRA RETRANSMISION DE LAS SEMIFINALES

El Madrid tiene opción sobre Aguilar, Corral y Santillana

Madrid (Logos). — Televisión Española no transmitirá ni en directo ni en diferido ningún partido de las semifinales de Copa de fútbol según ha manifestado a "Logos" un portavoz de la secretaría técnica de la primera cadena. Lo que sí es seguro es que la final de dicho torneo, cuya hora de celebración aún no ha sido confirmada, será ofrecida en directo por TVE.

El domingo próximo, TVE transmitirá en directo, a partir de la una de la tarde, el VII Motocross Internacional, desde Burgos.

OPCION DEL REAL MADRID SOBRE TRES JUGADORES DEL RACING DE SANTANDER

Madrid (Logos). — El Real Madrid ha confirmado esta tarde a "Logos" que tiene una opción sobre los jugadores del Racing santanderino Aguilar, Corral y Santillana, para un posible fichaje de los mismos, sin concretar la cifra en metálico que estaría dispuesto a dar al equipo de Santander. Sobre este posible fichaje, según un diario santanderino, han mantenido ya conversaciones el gerente del Real Madrid, don Antonio Calderón, y el presidente del Racing, don Valentín Valle, sin que se haya llegado todavía a un acuerdo favorable para ambos clubs.

ARBITROS PARA LAS SEMIFINALES DE COPA

Madrid (Logos). — Arbitros designados para los partidos de vuelta de las semifinales de Copa:

Barcelona - At. de Madrid, Medina Díaz.

Sevilla - Valencia, Pintado.

NUESTROS TELEFONOS:

Redacción 201280.

Administración 207148.

EL ARGENTINO PONCE AL ATLETICO DE MADRID

Madrid (Logos).—Tras conocerse el dictamen favorable de los médicos, que le han reconocido, Ponce, el extremo del Boca Junior, ha fichado a últimas horas de esta tarde por el Atlético de Madrid. El compromiso es por tres temporadas.

En cuanto a Jacquet, pendiente todavía de ser sometido a reconocimiento médico, un portavoz del Atlético ha manifestado que a decisión sobre su posible fichaje será adoptada en el curso de la presente semana.

Si Jacquet firmase por el Atlético el club rojiblanco dispondría ahora de cuatro jugadores extranjeros, lo que le obligaría a ceder dos de ellos, según las normas vigentes, hasta que Ovejero y Benegas sean considerados como españoles, dentro de un año.

N. de la R.— Como se sabe, el Burgos es uno de los equipos que opta al fichaje de Benegas.

TALLERES GRAFICOS
«DIARIO DE BURGOS»

Trabajos a todo color en

OFFSET

Presupuestos ventajosos

Talleres Gráficos Diario de Burgos

Calle San Pedro Cardeña, 34 - Apdo. 46 - Telf. 207358
PAPELERIA TAGRA - Vitoria, 13 - Teléfono 202852

Santana Clayson puede darle más

Concesionario:
AGRICASA
Caja de Ahorro Municipal, 3-5-7 / Telf. 20 45 33 - Burgos

M.E.C.D. 2017

DEPORTES

BALONCESTO

EL SEMINARIO, VENCEDOR DEL "I TROFEO VELOMOTO"

Esgrima, 30-Atlético Burgalés «A», 62

Se ha disputado el encuentro Esgrima - Atlético Burgalés "A", correspondiente al I Trofeo Velomoto, finalizando con victoria atlética por 62-30.

El partido fue dominado siempre por los jugadores atléticos sin que por ello quiera decirse que los del Esgrima no ofrecieran resistencia, porque durante los cuarenta minutos pusieron bastante interés. Claro está, que más de una vez he dicho que este conjunto está formado casi en su mayoría por jugadores que destacaron en los comienzos del baloncesto burgalés y los años pesan. Sin embargo, merecen un elogio por acudir a los partidos. Cosa que no podemos decir lo mismo de otros jugadores que están empezando a dar sus pasos y que se creen algo. Pero de ese algo, de continuar así, no pasarán. Entre los destacados por el Esgrima están Codón I, Gumer y Rafael. En el Atlético destacamos la efectividad de Roda III y la voluntad de Tomás y Guerra.

Arbitro sin dificultades, Paco.

ALINEACIONES

ESGRIMA. — Casado (4), Rafael, Gumer (6), Codón II (4), De la Fuente, Codón I (12) y Benjamín (4).

AT. BURGALES "A". — Simón (14), Isaac (8), Guerra (2), Revilla (16), Roda III (20) y Tomás (2).

53-40 EL SEMINARIO SE IMPUSO EN LA FINAL AL ATLETICO BURGALES "A"

Como habíamos anunciado la final del I Trofeo Velomoto la disputaron el Seminario San Jerónimo y el Atlético Burgalés "A", venciendo los seminaristas por 53-40. El campo del Seminario de San José fue el escenario de esta final que apenas si tuvo historia, porque se esperaba algo más de los jugadores atléticos en una final. Bueno, la poca historia de este partido se lo tendremos que agradecer a los jugadores del Seminario que cuajaron un excelente partido y también que han sido los primeros en lograr inscribir su nombre en este trofeo, si es que se juega en próximas ediciones, cosa que todos deseamos en bien del baloncesto burgalés, un tanto falto de competiciones y torneos.

Los primeros minutos del partido fueron de igualdad de fuerzas y el marcador estaba equilibrado cuando transcurría el minuto diez. Pero a partir de este momento, el Seminario se hace dueño de la cancha y empieza a dominar la situación, terminando este período con el resultado de 26-12 a su favor.

Como consecuencia de ese mal juego está el hecho de que sólo marcaron dos puntos en los últimos ocho minutos de esta parte.

En el segundo tiempo poco cambiaron los papeles, porque el Seminario, pleno de entusiasmo, encarriló bien el partido, destacando más que las individualidades la labor de conjunto, porque en cualquier momento saltaba alguno encestando desde lugares alejados a la zona, causando bastante asombro y además desmoralizando a los jugadores atléticos.

No obstante, mencionaremos a Calvo, Corcuera y Nuño.

En el Atlético Burgalés todos estuvieron mal, realizando un juego lleno de lentitud y la lentitud es un arma que no sirve para vencer a unos chicos que corren, luchan y resisten al mismo ritmo todo un partido.

Arbitraron Domingo y Roda II, teniendo una actuación aceptable.

ALINEACIONES

AT. BURGALES "A". — Simón (2). Revilla, Isaac (2), Goyo (1), Cabanas (14), Oviedo (7), Rafa (2) y Roda I (2).

SEMINARIO SAN JERONIMO. — Calvo (18), Corcuera (6), Nuño (14), Miguel (1), Corral (6), Moral (4), Iglesias, Rozas, Santos (2) y Luis (2).

ROBERTO SIMON

Baloncesto local

Hoy, entrega de diplomas del primer curso de preparadores

Y asamblea general de clubs

La Federación Burgalesa de Baloncesto convoca para esta tarde, a las ocho, en la Casa del Deporte, a todos los clubs con equipos junior, juveniles y femeninos, con el fin de ratar con ellos de asuntos de interés general.

Citan asimismo a las personas que tomaron parte en el primer curso de preparadores de baloncesto, con el fin de hacerles entrega de los diplomas acreditativos, que obran ya en poder de la Federación.

CICLISMO LOCAL

JOSE MANUEL MENENDEZ DE SANTANDER, BRILLANTE VENCEDOR DEL PREMIO DIPUTACION, DE JUVENILES

Magnífica carrera del arandino Julian Carrasco

El domingo se disputó el Premio Diputación, reservado a corredores juveniles. Tomaron parte 53 corredores de Valladolid, Palencia, Oviedo, Bilbao, Santander, Segovia, Logroño y Burgos. La carrera era puntuable para el gran premio "Castellano-Leonés" de ciclismo instituído por las Federaciones de Castilla y León, por primera vez en la historia del ciclismo Castellano y al que le auguramos brillantez en años sucesivos, una vez que éste sea perfeccionado y dotado de grandes alicientes deportivos, pero como este año estamos en período de prueba estamos seguros que para años sucesivos, esta challenge ciclista revestirá para años sucesivos una gran importancia ciclista.

El recorrido de esta prueba comprendía un recorrido de 70 kilómetros, sobre el recorrido de Burgos, Villatoro, Quintanilla Vivar, Sotopalacios, Villaverde Peñahorada, Peñahorada, Hontomín, Cernégula y regreso por el mismo itinerario.

La salida fue dada en medio de gran expectación ante numeroso público.

De salida todos los corredores irían agrupados en compacto pelotón hasta las cercanías de Sotopalacios donde logran romper el pelotón escapando los corredores José Manuel Menéndez y Alejandro Menéndez, de Santander y Carrasco, de Burgos, y Manuel Martín, de Oviedo, estos cuatro corredores lograron una pequeña ventaja, que al iniciarse el viraje en Cernégula sería de unos trescientos metros.

La vuelta a Burgos fue mucho más interesante, pues al paso de Peñahorada lograron escapar del pelotón seguidor otros cuatro corredores de San José Arroyo y Fernández del equipo Volvo de Valladolid y Félix González de Santander, los cuales se unirían a los cuatro escapados,. El pelotón de cabeza, compuesto de ocho corredores y tirando fuertemente logró aumentar su ventaja y pasar de los intentos del pelotón seguidor, logró mantener su ventaja. La subida al Cerro de San Miguel, donde estaba establecida la meta, logró romper el pelotón de escapados, entrando todos ellos distanciados aunque con escasas diferencias.

CLASIFICACION GENERAL

1.º José Manuel Menéndez, de Santander, en 1-57-25 a 36,950.
2.º Manuel Martín, de Oviedo, ídem.
3.º Faustino Fernández, de Oviedo, ídem.
4.º Julián Carrasco, de Burgos (Aranda), ídem.
5.º Jesús Arroyo, de Palencia, 1-57-50.
6.º José San José, de Valladolid, ídem.
7.º Félix González, de Santander, ídem.
8.º Alejandro Menéndez, de Santander, ídem.
9.º Jesús Suárez, de Oviedo, en 1-58-50.
10.º José Pérez, de Salamanca, ídem.

Esta prueba era patrocinada por la Federación Burgalesa de Ciclismo y organizada por el Club Ciclista Burgalés.

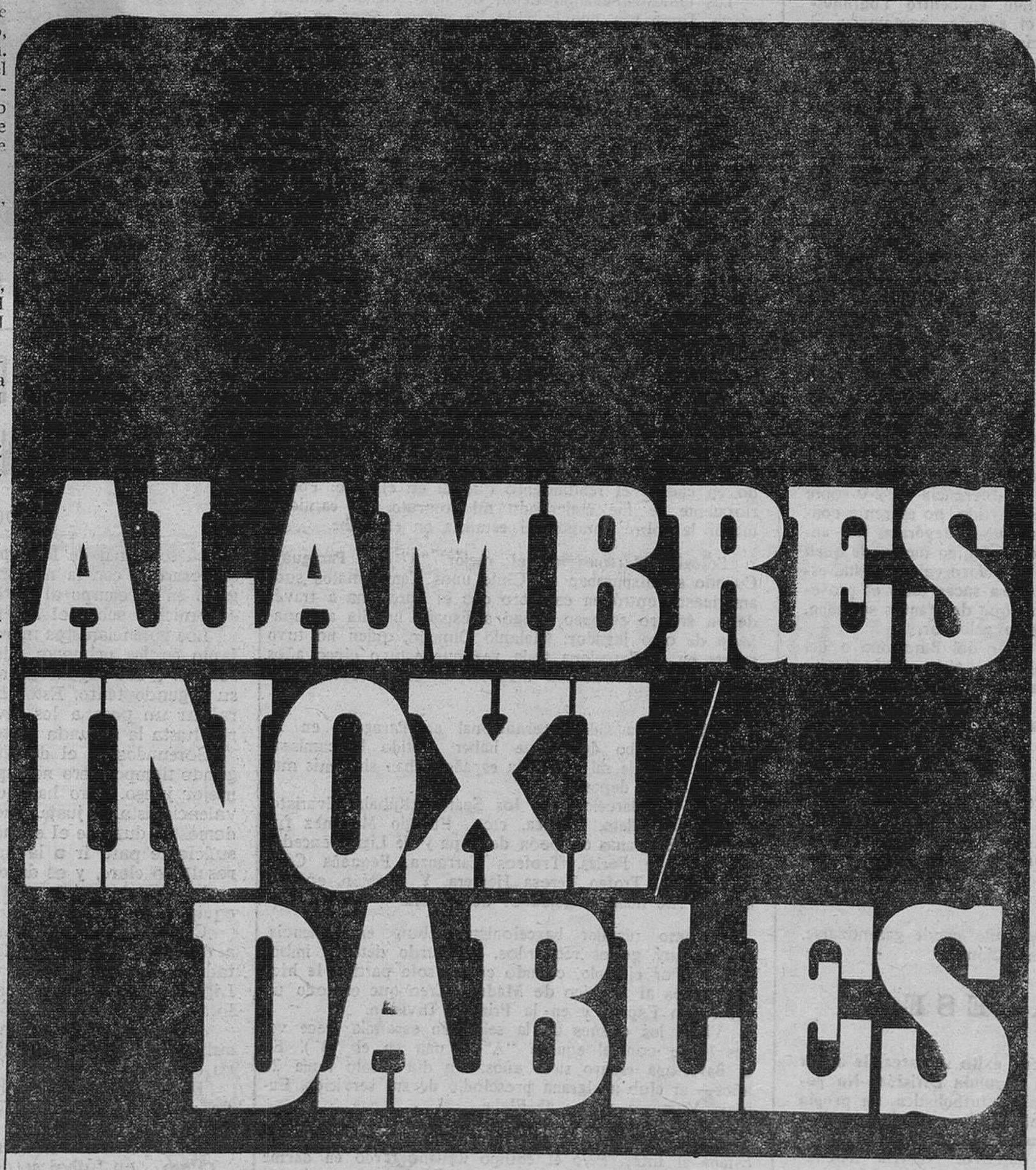

Ahora, Sociedad Anónima Echevarría lanza sus alambres inoxidables, cubriendo así una nueva necesidad del mercado nacional.

Al igual que en los demás fabricados de S. A. ECHEVARRIA, disponemos de un amplio stock en nuestro Almacén. Podemos servirle, en el acto, la cantidad que necesite y, como siempre, le asesoraremos sobre la calidad más oportuna.

DELEGACION PARA ESTA ZONA: ACEROS HEVA - VALLADOLID - Carretera de Madrid, Km. 186 - Telf. 233801

CONTRASTADA LA CALIDAD, NUESTRO LEMA ES EL SERVICIO

ACEROS HEVA

FABRICADOS POR SOCIEDAD ANONIMA ECHEVARRIA

CORDERO ASADO

Especialidad de FIGON de ASADOS «CABORNERO»

(Final Autobús Gamonal)
SERVICIO A DOMICILIO
Teléfonos 209631 y 205937
Calle Vitoria 228

Alquilo chalet

playa del Cantábrico
Julio a Septiembre.
Amueblado
Teléfono 200456
De 10 a 2 y de 4 a 9.

M.E.C.D. 2017

DOBLE COLUMNA

Por ARQUERO

TAPIAS

En tanto se concreta algún fichaje de nuevo jugador para el Burgos, procede fijar la atención en otros aspectos de nuestro primer club y del fútbol. Lo hacemos por conducto de un lector que muestra preocupación, entre cívica, estética y económica, por esa costumbre existente de ocupar las tapias un contingente no desdeñable de espectadores.

Sobre este hábito que tienen no pocos aficionados de sacar lo que ha dado en llamarse "carnet tapia", nosotros ya escribimos largo y tendido en determinadas ocasiones, aunque fuera con escaso éxito. Algo se logró, con la elevación parcial de las tapias; pero el problema sigue subsistiendo. Por tanto, dejemos expresarse a este aficionado a que aludimos. El hombre, se manifiesta así:

"Con motivo del ascenso a la División de Honor del Burgos, se me ocurre considerar como importante y oportunas las obras proyectadas en el interior de "El Plantío" y confiamos que las mismas afecten al cerramiento. Con ocasión del último encuentro Logroñés-Burgos pude apreciar desde el exterior contemplar el panorama tan feo que se ofrecía con multitud de espectadores encaramados a las tapias del campo. Es lamentable observar a esos arriesgados aficionados a caballo de dichos muros. Mi opinión es que deben elevarse dichas tapias todo cuanto sea preciso. Con ello se evitarían espectáculos no acordes con fútbol "de categoría", a la vez que se evitaría el despilfarro de posibles ingresos, así como podrán evitarse posibles accidentes, dada la arriesgada y temeraria actitud de algunos jóvenes".

En fin, sobre este problema, son muchos los argumentos que pueden ser empleados, aunque confiamos que todo estará previsto y las deficiencias advertidas serán corregidas mediante las obras en curso.

FINAL

Se ha dicho que una de las secretas ambiciones de Di Stéfano, es deparar este año al Valencia un doble título: el de Liga, ya conquistado y el de Copa, actualmente en litigio.

Es casi seguro que el equipo valenciano esté en la final de la Copa del Generalísimo. La diferencia de 2-0 sobre el Sevilla, lograda en el primer partido, no es renta concluyente para aventurar afirmaciones categóricas por anticipado; pero no hay duda que un equipo fuerte, de buen juego y recia defensa, como es el cuadro valencianista, estará perfectamente capacitado para sacar todo el provecho que cabe esperar a la renta que dos tantos suponen, en un partido de evidente estiaje goleador.

El otro finalista habrá de salir del Barcelona o del Atlético de Madrid. De momento, todas las ventajas quedan del cuadro catalán, en virtud de ese triunfo logrado en el Manzanares.

Cualquiera que sea el rival de los valencianos —suponiendo que éstos accedan, como es de esperar, a la final— la confrontación va a tener un especial sabor en el presente año, pues en ella van a coincidir dos de los tres equipos que protagonizaron el dramático final de la Liga pasada.

Servirá, por tanto y en cierto modo, para dirimir una supremacía que quedó un poco en entredicho en la anterior competición, por la forma tan apretada e indirecta con que se resolvió el título y consiguientes clasificaciones.

El éxito de la final de este año puede garantizarse, a varios días fecha de su celebración.

BURGALESES

Valladolid ha culminado con éxito su tarea de aupar al equipo representativo a la Segunda División. No podía ser de otra forma. Su solera futbolística, su propia y evidente potencialidad, su ejecutoria y su significación, eran circunstancias imperativas que le obligaban a buscar coronar felizmente tal objetivo. Nuestra felicitación por haberlo conseguido.

Aparte las afinidades indudables que existen, en una línea normal, entre el Burgos y el Valladolid, en estas temporadas últimas se han producido unos hechos que han servido para reforzar esa vinculación. En el curso de esta temporada, en el Club vallisoletano han militado cuatro jugadores burgaleses. Los defensas Salvi e Iñiguez, el medio Sedano y el extremo izquierda, De Diego. Según nuestras noticias, el Valladolid renovará a Salvi y Sedano, mientras que dejará en libertad a Iñiguez y De Diego, si bien este último, pertenece al Madrid, de cuyo juvenil procede.

Consideramos que sería una ocasión favorable ésta para hacer un tanteo cerca del Madrid y tratar de conseguir el traspaso o la cesión de De Diego, muchacho de 19 años, en quien se adivinan muchas posibilidades y unas condiciones muy notables. Estimamos constituiría una iniciativa simpática; pero sentimentalismos aparte, lo cierto es que algo hay que hacer por ver si la plantilla burgalesista se nutre de algún burgalés. En este orden, hemos llegado a las cotas más bajas, ahora que el equipo exhibe las más altas, en su historial y situación deportiva.

LEA VD. SIEMPRE
DIARIO DE BURGOS

VIEJOS IDOLOS

EULOGIO MARTINEZ

Máximo goleador, campeón de Copa y de Liga internacional en Paraguay y en España, la mala suerte en los negocios y las desgracias familiares lo colocaron al borde de la ruina

El Calella y el Barcelona le han ofrecido un homenaje para sanear su situación económica

Por Carmelo de ALTEA

(Servicios especiales de EFE)

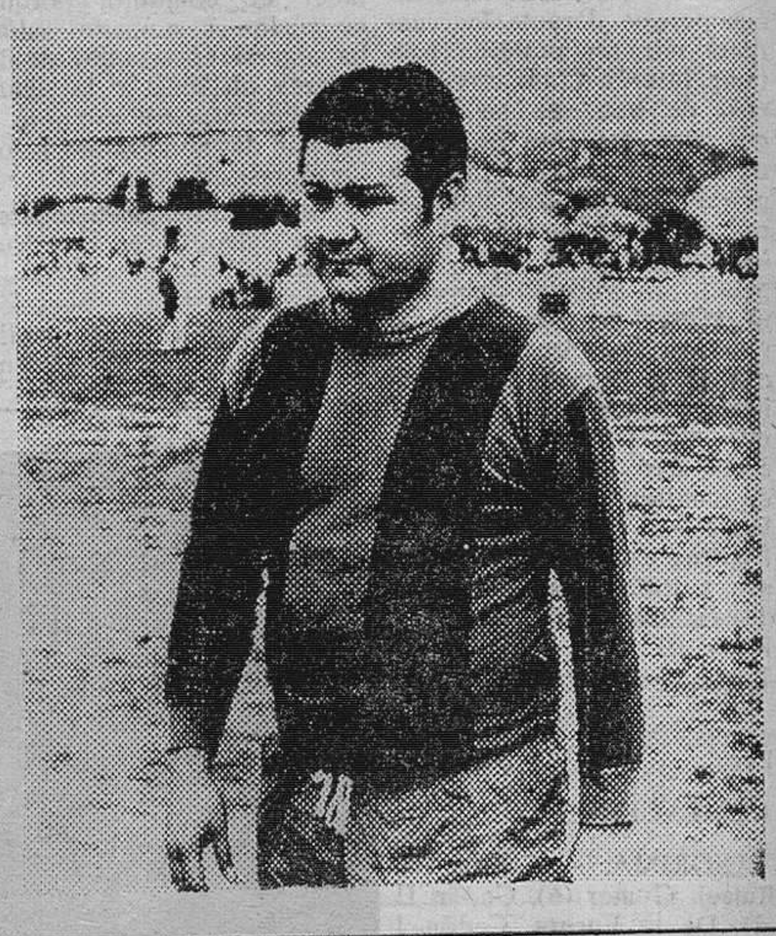

Los famosos, cuando dejan de serlo, tienen distinta suerte. Unos ven que la vida les sonríe; otros se ven rodeados de aprietos. En el fútbol sucede esto con frecuencia. De ordinario, sólo se habla de los que triunfan en sus negocios. En pocas ocasiones se dice nada de aquéllos a quienes la vida intenta volverles la espalda.

Martínez, el famoso jugador paraguayo, ha sido uno de estos últimos casos. El pasado día 16 de Junio, el Barcelona y el Calella se han enfrentado en un encuentro promovido para recaudar fondos para el que fue jugador del Barcelona. Otros jugadores paraguayos reforzaron al Calella, en gesto de solidaridad con su compatriota: Ocampos, Romero, Lezcano, Re, etc...

—El homenaje puede ser el punto de partida de mi recuperación. Con él podré sacar adelante mi familia.

Fueron varios los golpes que sufrió en la vida Eulogio Martínez. Lo primero fue el fallecimiento de una de sus hijas. Vino después la larga enfermedad de su hijo. Por otra parte, un negocio mal enfocado le hizo perder gran parte de lo que en el fútbol había ganado.

—Yo no me he hecho rico con el fútbol. El Barcelona pagó por mí un millón. Yo ganaba unas cien mil pesetas por año. En razón de lo que se cobraba y cobro en España, yo no he sido nunca un jugador caro, teniendo en cuenta el rendimiento que di en el club. Posteriormente se fue mejorando mi contrato. La cantidad mayor la cobré durante mi estancia en el Elche.

Eulogio Martínez es el mejor "8" de Paraguay. Cuando se disputaban en Chile unos Campeonatos sudamericanos entró en contacto con el Barcelona a través de un árbitro europeo. Llegó a España un día acompañado de otro jugador: Melanio Olmedo, quien no tuvo suerte en el Barcelona toda vez que estuvo cinco años en el club y no llegó a disputar un sólo encuentro de Liga.

—Yo había sido internacional en Paraguay en 28 ocasiones. Debo decir que haber vestido la camiseta internacional de mi país y la española, han sido mis mayores alegrías deportivas.

Llegó al Barcelona de los Suárez, Kubala, Evaristo, Kocsis, Ramallets, Segarra, etc... Eulogio Martínez fue con los azulgranas campeón de Copa y de Liga, vencedor de Copa de Ferias, Trofeos Carranza, Pequeña Copa del Mundo, Trofeo Teresa Herrera. Y también, en una ocasión fue máximo goleador de España.

—Como jugador barcelonista debuté en Valencia. Tengo muy gratos recuerdos. Y guardo detalles imborrables. Por ejemplo, cuando en un solo partido le hice siete goles al Atlético de Madrid. Creo que es todo un record en España y en la Primera División.

Vistió los colores de la selección española trece veces (doce con el equipo "A" y una en el "B"). En el Barcelona estuvo siete años. Un día —sólo tenía 26 años— el club azulgrana prescindió de sus servicios. Eulogio Martínez se fue al Elche.

—Tenía ofertas de otros muchos equipos. Entre ellos estaba el Inter. Pero el equipo italiano tardó en darme la respuesta en firme. Cuando ésta llegó yo ya estaba en el Elche. De haber ido al Inter acaso mi vida deportiva hubiera tenido otro rumbo.

Con el Elche llegó a quedar tercero en la Liga (el mejor puesto que alcanzó el equipo ilicitano en su historia). Del Elche Eulogio Martínez pasó al Atlético de Madrid donde sólo estuvo una temporada, en la que jugó unos doce encuentros.

—Como jugador de fútbol colgué las botas en el Europa (había regresado a Barcelona porque a mi esposa le gustaba de siempre la Ciudad Condal).

Ahora se le ha rendido un homenaje al que fue delantero centro de nuestra selección en Chile.

—En España está mi vida. En España están mis amigos. Casi todos conocen las circunstancias familiares y particulares por las que he pasado. Por eso han respondido bien. han sabido estar a mi lado. Los aficionados, por otra parte, aún guardan el recuerdo de mis buenos tiempos como jugador.

Martínez regenta hoy día un bar-restaurante en Calella. Con el dinero obtenido en el partido homenaje espera levantar su familia. Y espera que la suerte no le vuelva nuevamente de espaldas. Los famosos del deporte, pasan, en ocasiones y una vez retirados, apuros como todo ser humano. No todo es triunfo y dinero, como suele pensarse. El caso de Eulogio Martínez se repite por desgracia, en otras muchas ocasiones.

(Servicios especiales de EFE)

ASI VA LA COPA DEL GENERALISIMO Y LA PROMOCION DE SEGUNDA

Por Acisclo Karag

La semifinal de la Copa de S. E. el Generalísimo se desarolla con la máxima normalidad. El Valencia ganó en su campo al Sevilla, y el Barcelona triunfó a domicilio sobre el Atlético de Madrid por 1-0.

Los valencianistas marcaron de penalty su primer tanto en los primeros minutos, lo que contribuyó a serenar a sus jugadores, marcando al cuarto de hora su segundo tanto. Estos dos tantos debieron desmoralizar un poco a los sevillistas, que no reaccionaron hasta la segunda parte.

Serenados en el descanso, jugaron más en el segundo tiempo, pero no supieron traducir en tantos su mejor juego. Pero hay que convenir que la victoria valencianista es justa, pues, es mejor equipo, lo que demostró durante el encuentro. ¿Este 2-0 es más que suficiente para ir a la final? Un 2-0 es siempre un resultado claro, y es difícil igualarlo, y menos superarlo, cuando existe una clara diferencia entre los equipos.

Conforme a las previsiones, el Barcelona venció a domicilio al Atlético de Madrid. Este es el resultado que debió procurar en la última jornada de la Liga, para proclamarse entonces campeón, que era lo esperado.

¿Este 1-0 es suficiente para ir a la final? Parece suficiente porque el próximo encuentro se jugará en su campo.

El Barcelona tiene lo que se dice un 95 por ciento de probabilidades para seguir adelante, y porque en el peor de los casos, le vale el empate, que es bastante pensando en su superioridad y en el campo.

Pero... en fútbol se dan los resultados más inesperados.

Hace cuatro días al formular los pronósticos de la jornada, dábamos a continuación la cotización de los equipos, que refleja no sólo su calificación (hemos escrito calificación y no clasificación), sino las probabilidades de los distintos equipos.

Conocidos los resultados de los dos primeros partidos, la cotización actual debe ser la siguiente:

Barcelona, a la par.
Valencia, 3 a 1.
Atlético de Madrid y Sevilla, 15 a 1.

PROMOCION A SEGUNDA

Al formular los pronósticos escribimos que, virtualmente, estaba decidida la competición.

Y así ha resultado. Los equipos de Segunda, Logroñés, Langreo, Oviedo y Villarreal, se mantienen en sus puestos, esto es, en la Segunda División.

PROMOCION A TERCERA

Promoción a Tercera, ascienden el Júpiter Leonés y el Fabril. El Júpiter había vencido en la primera vuelta y hoy empató con el San Martín. El Fabril había empatado con el Bareda en su primer encuentro, y en el encuentro de hoy triunfó con suma facilidad. El próximo domingo jugarán su segundo encuentro.

El Olímpico de Jávita y el Siero jugaron su primer encuentro, que terminó con victoria del Olímpico.

M.E.C.D. 2017

Pasando el rato

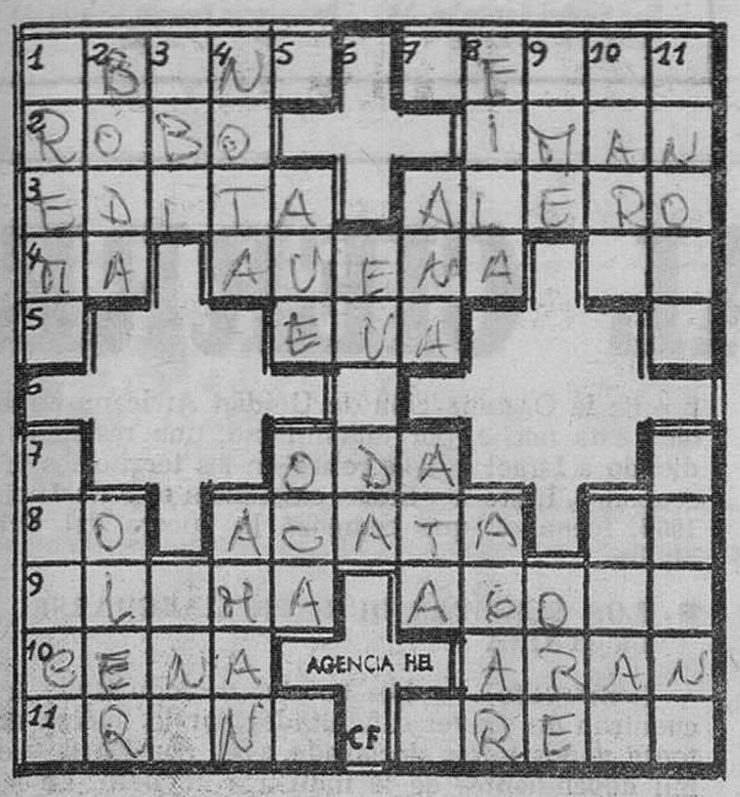

CRUCIGRAMA

HORIZONTALES. — 1. — Arbol de madera negra muy apreciada. Juez de la antigua Atenas. 2. — Fraude, engaño. Mineral magnético. 3. — Publica por medio de la imprenta. Parte saliente del tejado. 4. — Repetido. voz familiar. Cereal. Prefijo negativo. 5. — Afluente del Ebro. 6. — Número romano. 7. — Composición lírica. 8. — Nota musical. Obedece. Preposición inseparable. 9. — Doctor de la ley mahometana. Plaza pública en la Grecia antigua. 10. — Comida nocturna. Labran. 11. — Embuste. Nombre de mujer.

VERTICALES. — 1. — Tumor producido por la obstrucción de los vasos linfáticos. Enseña. 2. — Unión matrimonial. Husmear. 3. — Yerno de Mahoma. Municipio oscense. 4. — Apunte. Quieren, veneran. 5. — Animal vertebrado con alas. Juego de azar. 6. — Protección, defensa. 7. — Medida de longitud. Amarra. 8. — Hilera. Esclava de Abraham. 9. — Consonante. Hable en público. 10.— Defecto. Nación asiática. 11. — Provisión de víveres. Vano, inútil.

Solución al anterior:

HORIZONTALES. — 1. — Cunas. 2. — Moradas. 3.— Penoso. Os. 4. — Res. Sabe. Ib. 5. — Ocal. Sacaré. 6.— Manos. Rojos. 7. — Ararat. Saco. 8. — Sa. Olor. Dos. 9.— No. Iconos. 10. — Ganados. 11. — Barón.

VERTICALES. — 1. — Romas. 2. — Pecerán. 3. — Mesana. Og. 4. — Con. Loro. Ab. 5. — Uros. Salina. 6.— Nasas. Tocar. 7. — Adobar. Rodo. 8. — Sa. Ecos. Non. 9. — ¡So! Ajados. 10. — Sirocos. 11. — Besos.

LEA VD. SIEMPRE
DIARIO DE BURGOS

Piscinas Municipales

Ante la mejoría que últimamente ha sufrido el tiempo, se pone en conocimiento de todos, que el recinto de las Piscinas Municipales quedará abierto al público el próximo jueves, día 24, manteniéndose por el momento el mismo horario de temporadas anteriores, es decir, desde las 10 de la mañana hasta las 8 de la tarde.

Y VA DE CUENTO

En el barrio del Jardín de Plantas, en París, un naturalista ha colocado en el escaparate de su pequeño establecimiento este cartel: «Gran surtido de animales disecados en el interior. Si se desea alguna cosa que se salga de lo ordinario, pida usted ver al dueño».

◇

Simone Signoret, veterana artista del cine francés, ha dicho que no le gustan nada, absolutamente nada, los vestidos abigarrados, de colores chillones, que llevan las jóvenes. Para explicarse ha tenido una divertida fórmula. Esta: «La joven que trata de agradar por su coquetería en tecnicolor, vistiéndose como un colibrí, multiplica las posibilidades de casarse con un canario.

◇

Se trata de un automóvil muy particular, porque su carrocería es completamente de madera. El constructor es un alemán que ha trabajado durante dos años en sus horas libres. El chasis y el motor del coche son del «Volkswagen», el «fuera de serie» alcanza 135 kilómetros por hora y se requieren excelentes dotes de conductor para un buen rendimiento en carretera.

◇

No aminorar la marcha cuando otro coche adelante puede ser delito. Así está establecido por sentencia del tribunal. No está obligado el automovilista a moderar la marcha por el Código de Circulación en este preciso momento, pero esta sentencia ha condenado a un conductor que al no querer moderar su marcha provocó un accidente.

◇

En el X Congreso de los biologistas de animales salvajes, científicos de varios países han llamado la atención del mundo entero sobre los peligros para la caza de ciertos insecticidas y herbicidas empleados en la agricultura. Numerosos estudios aportados sobre este hecho comprueban su existencia.

◇

El director de un Banco de Filadelfia, en vista de que se repetían los atracos al establecimiento, ha adquirido un perro pastor alemán que guarda día y noche los locales. Su aspecto es tan feroz que incluso los clientes han optado por no entrar en la entidad bancaria.

◇

En Nueva York un leopardo negro, de quince meses, ha sido operado en un hospital, después de un ataque de parálisis. Este centro médico ha decidido dedicar sus cuidados a los animales, con el fin de mejor curar a las personas.

◇

—No es difícil dejar de beber —decía un recalcitrante partidario de empinar el codo—, lo verdaderamente difícil es explicarlo a los amigos.

VENGA AL MUNDO DE
OLIVER

DIBUJOS CON SIETE ERRORES

Estos dos dibujos son aparentemente iguales. Siete diferencias les separan. Si es usted buen observador debe descubrirlas antes de cinco minutos.

Solución al anterior:

1. — Pino. 2. — Montaña. 3. — Arboleda. 4. — Pez. 5. — Montaña. 6. — Zócalo. 7. — Mancha del perro.

NOVEDADES DEL MUNDO CIENTIFICO Y TECNICO

Buques-cepillo para limpiar fondos rápidamente

(Colaboración especial para Agencia FIEL-PFI, en exclusiva para DIARIO DE BURGOS)

Siempre resulta muy caro inmovilizar los grandes buques en los puertos, y sobre todo los petroleros, para limpiar fondos. Sin embargo, la acumulación de algas y residuos marinos en los cascos tiene la consecuencia de reducir la velocidad de manera sensible. Se ha encontrado una solución en Gran Bretaña, adoptada asimismo en los puertos petroleros del Golfo Pérsico, San Francisco y El Havre. Se trata de un buque-cepillo que puede limpiar en menos de ocho horas el casco de los mayores buques del Mundo normal en un puerto. Así se evitan los inconvenientes de introducir al buque en dique seco. Estos buques-cepillo, pigmeos al lado de los gigantes del mar, están provistos de un cepillo giratorio potentísimo de siete metros de largo que rasca automáticamente el casco y elimina las algas y demás parásitos. En 30 minutos de funcionamiento, con un cepillo que puede alcanzar hasta 12 metros por debajo de la línea de flotación, la pequeña embarcación puede limpiar una supeficie de unos 1.000 metros cuadrados.

LA ESPUMA QUE FRENA

La rapidez del freno adquiere una importancia cada vez mayor con el aumento de las velocidades no sólo para los automóviles sino también para los trenes y similares. En Francia, la delegación ministerial de Armamento estudia con la sociedad Bertin (contructora del Aerotren) un método muy eficaz: el frenado mediante espuma dispuesta en la parte terminal del riel. En el curso de unos experimentos realizados en el Centro de Pruebas de las Landas, se han obtenido frenados de vagones animados de una velocidad superior a 1.500 kilómetros por hora en una distancia inferior a 200 metros. Este sistema parece más eficaz que el frenado mediante retrocohetes.

CAZA A LOS TELEVISORES CLANDESTINOS

En Suecia, como en otros países los telespectadores deben pagar un derecho por el uso de la televisión, y, como en otras partes, también, a pesar del alto grado de civismo nórdico, hay quienes se "olvidan" de pagarlo. La Administración de Telecomunicaciones, a la que este fraude hace perder diez millones de coronas al año, ha ultimado un detector portátil que funciona con pilas y denuncia la presencia de televisores en color en funcionamiento. Este detector sólo pesa 50 gramos y es poco engorroso. Cuando está próximo un televisor en color, vibra una aguja y el aparato emite una señal sonora que va amplificándose a medida que se apróxima al televisor clandestino.

CIGARRILLOS SIN TABACO

Un cigarrillo sin tabaco acaba de ser ultimado por Courtaulds, una de las principales firmas británicas, en su laboratorio de Coventry. Podría ser lanzado al mercado el año próximo si obtiene la autorización del servicio de Higiene. La fórmula, guardada en secreto, es a base de celulosa, sin tabaco de ninguna clase. Según un portavoz de la sociedad, este sucedáneo del tabaco no está aún totalmente perfeccionado pero su gusto no deja de mejorarse. Los que lo han probado dicen que es muy aceptable y satisfactorio.

JEROGLIFICO

Estaba muy enfermo y...

Solución al anterior:
...No rugía.

DON CELES — Por OLMO

M.E.C.D. 2017

Diario de Burgos

FUNDADO EN 1891

Talleres Gráficos Diario de Burgos

TODA CLASE DE IMPRESOS DE CALIDAD

FOTOGRABADOS

San Pedro Cardeña, 34 Teléfono 20 73 58

Papelería Tagra: Vitoria, 13 Teléfono 20 28 52

Carta de MADRID

Por «TACHIN»

PRONTO TENDRA MADRID «OBISPO PROPIO»

«Vocablote»: obsolescencia

MADRID. Ha fallecido en Madrid otra señora centenaria. Doña Virtudes Méndez Sancho, viuda de Aguado, ha muerto a los cien años muy cumplidos, a consecuencia de un síncope cardíaco. Dedicamos a esta centenaria, que hace el número ocho de las desaparecidas en lo que va de año, por el hecho singular de que se produzcan estos fallecimientos todas las semanas y que siempre afecten a personas del sexo femenino. Los centenarios, por lo visto, son más vulnerables a la ancianidad. También es singular que, invariablemente, las fallecidas no hayan padecido nunca enfermedad alguna y que todas hayan conservado íntegramente sus facultades mentales hasta el último momento, y más en estos tiempos en que tantísimas personas muchísimo menos ancianas, no dispongan de esa integridad. Doña Virtudes comía de todo y su constitución física hacía prever que viviría bastantes años más. Tuvo tres hijos, de los que viven dos, el menor de sesenta y seis años de edad. Si esto sigue, nos veremos precisados a añadir a nuestra última noticia breve, que habitualmente dedicamos a los perpetuos y lucrativos timos del «tocomocho» y de la «estampita», unas líneas dedicadas a estos admirables ancianos que recuerdan aún a Fernando VII, a Frascuelo o la iniciación de las obras de la Catedral de Nuestra Señora de la Almudena.

BODA

La anterior nota necrológica está vinculada, en cierto modo, a la leve información de sociedad que sigue: Hoy contraerán matrimonio en Madrid Federico Gómez Sánchez, que ha cumplido los ochenta años de edad, y Francisca de Andrés, que este año cumplirá los noventa, marchando con ello rectamente hacia nuestra última «Noticia breve», si Dios permite que podamos redactarla. Hoy irán a la parroquia del barrio de Extremadura, él, de negro, como ella, Francisca que llevará en la mano unas flores de plástico, amarillas, para ofrecérselas a la Virgen. Les deseamos cordialmente una luna de miel, si no eterna, lo más larga que sea posible.

REVENTA

Don Domingo, almacenista de aceite, vendió en varias ocasiones aceite a la Comisaría general de Abastecimientos, por valor de casi cuarenta y siete millones de pesetas. El aceite de oliva, por cierto, quedaba en su poder en calidad de depósito, y a don Domingo se le ocurrió la original idea de volverlo a vender a diversas entidades. No le fue posible realizar la tercera venta, porque estaba ya en la cárcel, como autor de un delito de apropiación indebida, condenado por la Audiencia a la pena de seis años y un día de presidio mayor y al pago a la Comisaría de la cantidad a la que ascendía el precio del aceite, 1.600.000 pesetas, poco más o menos. Recurrió al Supremo el requetevendedor y su Sala segunda, tras de consignar que el recurrente había sido condenado «con extraordinaria benignidad», ha confirmado la sentencia del Tribunal inferior, declarando que la deslealtad del procesado al disponer en su beneficio del aceite depositado era tanto más grave en cuanto no sólo quebrantó un contrato de depósito, sino que «se apropió de un artículo de primera necesidad destinado al abastecimiento de la Nación».

NOTICIAS BREVES

En nuestro fichero de palabras tremendas ha ingresado el vocablote «obsolescencia», utilizado una vez al siglo para designar el final de un proceso fisiológico.

—El súbito verano ha producido en Madrid el primer ahogado y la primera insolación.

—El Cardenal Enrique y Tarancón ha declarado que pronto tendrá Madrid «obispo propio».

—Cuatro nuevos sellos, que hoy serán oficialmente presentados, conmemorarán el 50 aniversario de La Legión.

—Calor, diantre.

NOTICIAS AL CIERRE

• SEGURO DE DESEMPLEO: MAS DE 100.000 BENEFICIARIOS

Madrid (Cifra). — Al finalizar el mes de Marzo de 1971 el número de beneficiarios del Seguro de desmpleo en España ascendía a 101.275,, lo que representa un crecimiento de 31.564 con relación a los registrados en el mismo mes del año anterior, según datos del Servicio nacional de Encuadramiento y colocación difundidos por los Servicios informativos Sindicales. Por sectores, el que registra mayor número de beneficiarios es el industrial, con 44.193, si bien su ritmo de crecimiento se encuentra claramente por debajo del promedio nacional. Sigue a continuación el sector de la construcción, con 41.508 beneficiarios, cifra que supone el más fuerte avance desde 1968. Finalmente, el sector de Servicios cuenta con un total de 15.574 beneficiarios.

• NORMALIZACION

París (Efe). — La circulación de trenes entre Francia y España se ha normalizado prácticamente en las últimas horas. El tren «Puerta del Sol» que une Madrid con París y viceversa comenzó a circular anoche, así como todos los trenes que desde París se dirigen a Irún o Port Bou. El único servicio que hasta ahora no se ha reanudado es el «Catalán Talgo», Barcelona-Ginebra.

• «DON QUIJOTE» COSTARA 196.000.000 DE PESETAS

Méjico (Efe). — El productor norteamericano Ronald Lubin rodará el próximo Septiembre en escenarios naturales del estado mejicano de Morelos, la película «Don Quijote», cuyo presupuesto es de 2.800.000 dólares (pesetas 196.000.000). El guión cinematográfico de la novela de Miguel de Cervantes, lo realizó el escritor norteamericano Waldo Salt, que también escribió el de la cinta «Perdidos en la noche», que obtuvo varios Oscars en Hollywood.

• ESTADO DE EMERGENCIA EN BOLIVIA

La paz (Efe). — Las guarniciones militares y los organismos de Seguridad del país se hallan en estado de emergencia, declaró el ministro boliviano del Interior, Jorge Gallardo. Afirmó que tal situación se debe a un creciente rumor, por lo visto fundado, de que los grupos de la derecha están preparando un golpe subversivo.

• U THANT ENFERMO

Sede de la Naciones Unidas (Efe-UPI). — Una súbita enfermedad de U Thant parece haber disminuído las posibilidades para que este se presente a un tercer mandato como secretario general de la O. N. U. U Thant sufrió una «indisposición» en su despacho el pasado sábado. Fue a su residencia de Riverdale, con un tratamiento médico, pero el Departamento de información de la O. N. U. mantuvo su dolencia en secreto hasta ayer. Los médicos que asistieron a U Thant dictaminaron que no había sufrido un ataque cardíaco ni «nada grave», pero que su estado era tal que «no estaba en condiciones de realizar largos viajes».

• «TUPAMARO» MUERTO Y POLICIA HERIDO EN TIROTEO

Montevideo (Efe). —Un "tupamaro" muerto y un agente de la Guardia Metropolitana gravemente herido fue el saldo de un tiroteo ocurrido hoy en esta capital, después de que un grupo de guerrilleros urbanos asaltaron una sucursal de la cadena de almacenes "Manzanares, S. A.". El policía herido fue identificado como Walter Custodio Rodríguez, cabo de la Guardia Metropolitana que fue internado en el hospital militar, donde se le practicó una transfusión. Su estado es sumamente grave. El delincuente resultó muerto en forma casi instantánea. Los delincuentes habían asaltado la sucursal de "Manzanares", después de encerrar en una pieza de los fondos del local a varios empleados

• CONFERENCIA DE LA O. U. A.

Addis Abeba (Efe - UPI). — La Conferencia cumbre de la Organización de Unidad Africana ha adoptado esta noche, por unanimidad, una resolución pidiendo a Israel que se retire de los territorios árabes ocupados, hasta las líneas existentes el 5 de Junio de 1967, fecha en que comenzó la guerra del Oriente Medio.

• LOS TURISTAS QUIEREN MARCHARSE DE ITALIA

Roma (Efe). — Los hoteles de toda Italia se encuentran en graves dificultades por la huelga de setenta y dos horas declarada ayer por los doscientos mil dependientes de la industria hotelera. La mayoría de los grandes establecimientos hoteleros, en los que es más amplio el empleo de la mano de obra, están paralizados. La casi absoluta carencia de personal en los servicios de habitación, de cocina, de restaurante y de lavandería, ha producido una situación de malestar entre los huéspedes de los hoteles, en gran parte turistas extranjeros. Muchos han anticipado su salida de Italia, así como han sido anuladas numerosas reservas para las próximas llegadas.

FOTOGRABADOS

Servicio especial para IMPRENTAS Y AGENCIAS DE PUBLICIDAD:
Llame a nuestro teléfono 207358 y le recogerán los originales en su domicilio

ENTREGA DE TRABAJOS EN EL DIA

También puede hacer directamente sus encargos en

Talleres Gráficos Diario de Burgos
San Pedro Cardeña, 34
o en
Papelería Tagra - Vitoria número 13

cosas veredes

SE QUEDAN SIN PISO SI NO SE CASAN

La Unión (Murcia) (Logos).—Nueve solteros se quedarán sin piso si no se casan antes de Diciembre del presente año. Las viviendas les han correspondido por sorteo entre los peticionarios del grupo de viviendas construídas por la Obra Sindical del Hogar y Arquitectura. Como condición indispensable para tener la vivienda, los solteros tendrán que casarse antes de que finalice el año.

En este mismo sorteo se ha dado la curiosa y triste circunstancia de que a uno de los beneficiarios, don Faustino Sánchez Capillo, que le había correspondido una vivienda, había fallecido el día anterior.

NUESTROS TELEFONOS:

Redacción 201280.

Administración 207148.

Conferencia del teniente general Díez Alegría en Wilton Park (Londres)

Dijo que «el actual sistema de seguridad europea no ofrece garantías contra abusos»

Londres (Efe). — "El actual sistema de seguridad europea no ofrece garantías contra abusos dentro del propio bloque", recordó esta noche el jefe del Alto Estado Mayor del Ejército español, teniente general Manuel Díez Alegría durante la conferencia que pronunció en el centro de "Wilton Park" dentro del ciclo inaugurado ayer por Edward Heath, jefe del Gobierno británico.

En su disertación, el general Díez Alegría hizo el proceso histórico del actual sistema de seguridad europea, basado en el equilibrio de las fuerzas entre los pactos militares de los bloque "de Varsovia" y de la NATO.

Después de analizar las consecuencias de los acuerdos de Postdam y Yalta, el nacimiento de los bloques en torno o los dos pactos militares y el largo proceso de la guerra fría, el conferenciante pasó a examinar las posibilidades abiertas para la distensión iniciada en tiempos de Kennedy y Kruschef.

"Me pregunto —dijo— si no sería posible un nuevo sistema de seguridad europea en el que pudieran participar por igual, todos los Estados del continente sin discriminación de regímenes y de ideologías políticas".

Observó el orador que el sistema vigente acentúa las desventajas de los excluídos en ambos bloques, además de no ofrecer garantías contra los abusos en el interior de los mismos.

Al nuevo sistema, subrayó, se le debería pedir que favoreciera la distensión y la cooperación entre Estados, que garantizaran a todos contra los abusos de cualquier campo y que incluyera a todos los del continente como miembros de pleno derecho.

Desde el principio de su conferencia, titulada: "El problema de la seguridad europea a los 25 años de la segunda guerra mundial", el jefe del Alto Estado Mayor, puso de relieve que tiene plena conciencia de las dificultades de la hora presente, por lo que hizo un exhaustivo análisis teórico de los conceptos de seguridad y paz, justicia y libertad, en el ámbito internacional, antes de iniciar el proceso del actual sistema de seguridad y aportar ideas nuevas para la creación de otro, más ajustado a las necesidades futuras.

Las preocupaciones del general Diez Alegría ante la complejidad de los problemas europeos fueron plenamente compartidas por los otros oradores de la jornada, el ministro de Defensa de la República Federal Alemana, Helmut Schmidt y Leo Hamon, portavoz del Gobierno francés.

M.E.C.D. 2017