# Diario de Burgos

SABADO, 5 DE JUNIO DE 1971
PRECIO DEL EJEMPLAR:
CUATRO PESETAS
AÑO LXXXI — N.º 24.750
DEP. LEGAL: BU-5-1958

FUNDADO EN 1891

EMPRESA EDITORA:
DIARIO DE BURGOS S. A.
DIRECTOR:
ESTEBAN SAEZ ALVARADO

REDACCION, ADMINISTRACION Y TALLERES:
SAN PEDRO DE CARDEÑA, 34
DELEGACION ADMINISTRACION: VITORIA, 13
TELFS. { REDACCION: 201280
ADMINISTRACION: 207148-49
DELEGACION ADMON.: 202852

APARTADO DE CORREOS N.º 46


# CAPTURA DE DROGAS EN VALENCIA POR VALOR DE 40 MILLONES DE DOLARES

## Un matrimonio francés que portaba 123 kilos de heroína fue detenido por la Guardia Civil, en Silla

### El servicio se ha llevado a cabo en colaboración hispano-norteamericana

**Valencia (Cifra). — La Policía española, en colaboración con agentes del Servicio contra Narcóticos norteamericano, ha llevado a cabo un destacado servicio al confiscar un importante alijo de heroína, se cree que nada menos que 123 kilogramos, en un lugar cercano a la localidad de Silla, entre Alicante y Valencia. Dos ciudadanos franceses, que llevaban la** droga fueron detenidos.

Según fuentes dignas de crédito, los ciudadanos franceses detenidos, un matrimonio, embarcaron el coche donde ha sido hallado el alijo, el pasado 29 de Mayo, en un buque que se dirigía desde Barcelona a Veracruz, en Méjico. Parece ser que los agentes del Servicio norteamericano contra Narcóticos en Nueva York tuvieron noticias de la operación de contrabando. Los contrabandistas recibieron un mensaje cifrado, cuando ya estaban en el barco en el que se les decía que "su hijo estaba enfermo" lo que al parecer significaba una contraseña. En vista de ello abandonaron el barco cuando éste tocó en Alicante y emprendieron camino hacia Valencia, pero en el curso de su viaje fueron detenidos por la Policía española.

**MAS DETALLES**

Madrid (Logos). — Dos peligrosos traficantes internacionales de drogas y estupefacientes han sido detenidos en Valencia. La Oficina de Narcóticos de Washington perseguía desde hace algún tiempo por Europa a unos sospechosos de tráfico con heroína. Estas gestiones se hicieron en combinación entre el "Narcotic Bureau" de Estados Unidos y la Policía española. Se sospechaba que los traficantes habían entrado en España. Después de varias gestiones se localizó a un turismo marca "Citroen", con matrícula francesa, "ID-19795 NK-84", en la localidad de

(Pasa a la página 14)

## EL CAUDILLO PRESIDE LA CORRIDA DE BENEFICENCIA

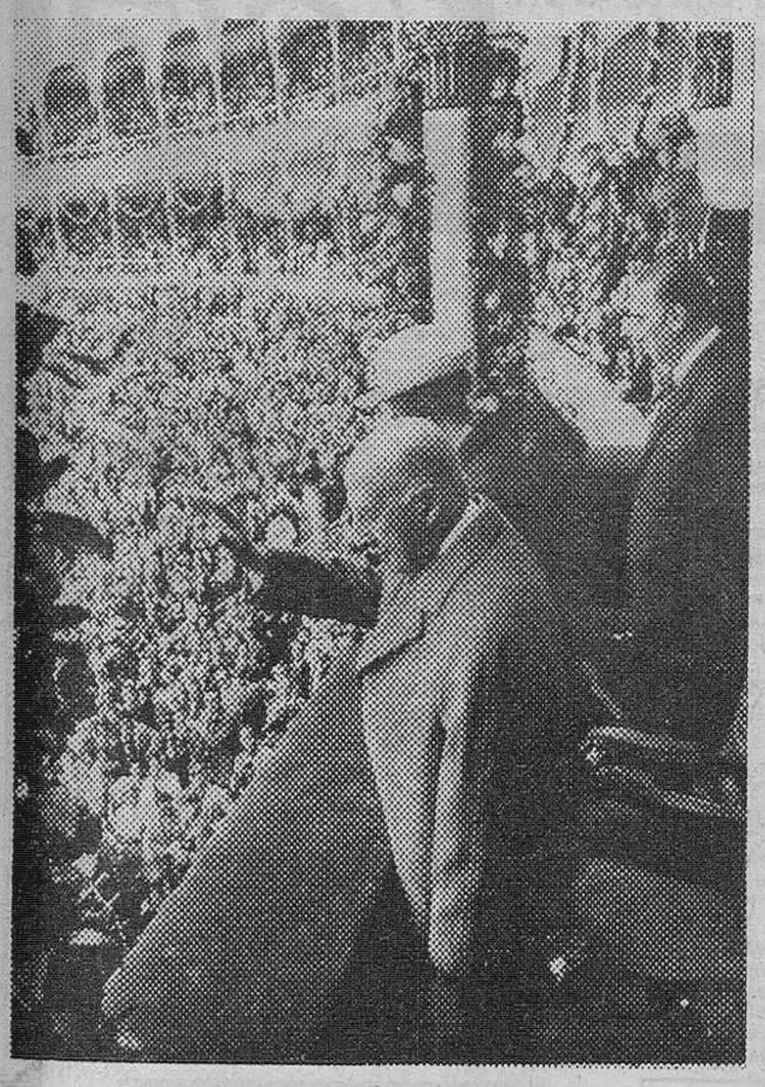

**Madrid. — S. E. el Jefe del estado, Generalísimo Franco, responde a las aclamaciones del público que llenaba la Monumental de Madrid, a su llegada al palco de honor de esta plaza para presidir la corrida de Beneficencia. — (Foto Cifra Gráfica)**

## Reunión de la Comisión delegada del Gobierno para Asuntos Exteriores

### Los embalses alcanzan la cifra récord de toda su historia

*Madrid (Cifra).—Bajo la presidencia del Jefe del Estado se ha reunido en el Palacio de El Pardo la Comisión delegada del Gobierno para Asuntos Económicos.*

*A propuesta de la Subcomisión de Salarios, la Comisión delegada dio su conformidad a la aprobación de 25 convenios colectivos, que mejoran las condiciones de trabajo de cerca de 75.000 trabajadores.*

(Pasa a la página 11)

# ACUERDO POLITICO PERONISTA-RADICAL EN LA ARGENTINA

## Designarán un candidato militar a la Presidencia

Buenos Aires (Efe). — Peronistas radicales se han puesto de acuerdo para designar un candidato militar a la presidencia de la República en las próximas elecciones, según versiones difundidas hoy en los medios políticos de esta capital.

Daniel Jorge Paladino, delegado del justicialismo, marchará a Madrid el próximo domingo a fin de exponer ante el ex-presidente Perón, un plan político que culminaría precisamente con la designación de un candidato militar a la presidencia, que signifique a la vez una garantía para las fuerzas armadas y la conjunción de fuerzas políticas denominada "La hora del pueblo".

De este modo, se ha puesto en marcha otra medida del gran acuerdo nacional que auspicia el presidente Lanusse y, al parecer, los dos grandes partidos políticos constituídos por el peronismo y el radicalismo.

## Acuerdos ambiguos de la Conferencia de la NATO, concluída ayer en Lisboa

### Reacción inmediata de Moscú: decepción y crítica

Lisboa. — (Por Adolfo Lizón, para la Agencia "Efe").

La vigesimocuarta Conferencia de la NATO se ha clausurado esta tarde en la capital portuguesa. En opinión de algunos especialistas, la Conferencia resultó positiva.

Por una parte, existía la tesis alemana de dar prioridad a la solución del problema de Berlín, mientras que Williams Rogers, secretario de Estado norteamericano, deseaba la reducción de tropas antes de plantear aquel problema.

En realidad, parece ser que se aceptará una tercera tesis, sostenida por el italiano Aldo Moro: que el problema de Berlín y la reducción de tropas caminen a la vez, a fin de preparar luego la Conferencia de Seguridad Europea.

Según el comunicado final, los ministros han acogido favorablemente las negociaciones de los Estados Unidos y la URSS que se refieren a limitar los armamentos ofensivos y defensivos.

También se declara en el comunicado que hubo acuerdo acerca de que el fin de las negociaciones debe ser la mejoría específica en la solución del desarme europeo.

Seguirán reuniéndose en contactos multilaterales y el Consejo, en sesión permanente, continúa preparando de forma muy activa las cuestiones de fondo y de procedimiento, sometiendo sus informes sobre este asunto a los ministros de los países miembros.

También en el comunicado se declara que los ministros están dispuestos a nombrar, en el momento oportuno, uno o varios representantes para que se hagan responsables ante el Consejo de la NATO de proseguir las conversaciones exploratorias con el Gobierno soviético, por un lado y los demás Gobiernos interesados en el asunto.

(Pasa a la pág. 11)

## Imposición de condecoraciones en el Palacio de Justicia

**Ayer, a mediodía, se celebró en el Palacio de Justicia, un solemne acto de imposición de diversas condecoraciones al presidente de la Audiencia territorial, señor Gómez-Reyno; presidente de la Sala de lo Contencioso, señor Mendizábal Allende; magistrado, don Hermenegildo-José Moyna y teniente fiscal don Manuel Lamela. "Fede" obtuvo la precedente placa en la que aparece el presidente del Tribunal Supremo, don Francisco Ruiz Jarabo, imponiendo la Cruz de Honor de San Raimundo de Peñafort al señor Gómez-Reyno. — (Información, en octava página)**

# SE APUNTA LA POSIBILIDAD DE MONTAR UNA REFINERIA DE PETROLEO EN VALLADOLID - LEON

## Dos jóvenes burgaleses peregrinaron "de verdad" a Santiago

(Información en páginas interiores)

M.E.C.D. 2017

# POSTAL

## REQUIEM POR CINCO ACACIAS

EL mundo maravilloso de los vegetales, por voluntad de Dios, no está dotado de alma inmortal. Por eso hemos de vencer la tentación de convertir el articulito de hoy en una esquela mortuoria, donde suplicáramos oraciones por las cinco acacias de la plaza de Santo Domingo y, luego, con toda la solemnidad, acompañáramos a sus cadáveres en manifestación de duelo. Pero ya decimos: los vegetales, los árboles, no tienen alma ni inmortal ni de ninguna clase. Sólo tienen muchos años detrás suyo y un poco de madera. Esta va a parar donde vaya, pero los años... Sí, los años que se derriban, que no recuperará nadie, ésos sí tienen un poquito de alma porque están en la de todos aquéllos que creemos que una pavimentación, una urbanización o lo que sea, valen menos, mucho menos, que toda la sombra que los árboles han dado, todo cuanto han visto y conservan en su muda memoria, todo cuanto pueden y saben decirnos si con humildad e imaginación nos acercamos a sus ramas cariñosas.

En fin, a las acacias (cinco, que no será número bíblico, pero es bonito: cinco dedos en la mano derecha de quien las plantó, otros cinco en la mano del que firmó la autorización para abatirlos y cinco más en la mano de quien maneje el hacha odiosa), a esas acacias, íbamos diciendo, no las salva ni la caridad.

El Ayuntamiento, que al menos ha aprendido a dar explicaciones, nos ha venido con una justificación. Sus raíces (¡qué asombro que los árboles posean raíces!) «quedan muy superficiales en relación con el nivel previsto» (sic, según nota edilicia). Y uno dice si no hubiera resultado más adecuado, más inteligente y hasta más sensato haber previsto otros niveles. Pero así son las cosas. Don Automóvil tiene preferencia sobre el árbol, cuando éste es quien debe permanecer y el otro irse al diablo.

Hay otro argumento municipal: no están bien alineadas y ello (ojo, que esta opinión viene de donde viene, que no de aquí) sería antiestético. ¿Es que los árboles, para ser estéticos, han de guardar la formación de un regimiento disciplinado y en orden de marcha? Cuando Dios hizo los bosques (que los hizo El, sépase, aunque luego la estupidez humana se dedicara a talarlos) no los alineó uno tras otro, sino que los puso al libre juego de que cayeran en cualquier parte del suelo, que toda su superficie vale para sustentarlos.

Ya no hay remedio. Nos quedamos sin las acacias de la plaza de Santo Domingo como muchos nos hemos quedado sin abuela. Los que venimos defendiendo al árbol, los que decimos que si para derribar un árbol es mejor desviar una calle, una carretera o lo que sea antes de cumplir tan ingrata misión, vamos a guardarnos las ideas porque para el caso que se nos hace...

Claro que en lo que llevamos de año se han plantado ya un millar de árboles por otros lados. Bueno, ¿por qué no ha sido un millón? No será por falta de tierra y en ese caso, a lo mejor dábamos por válidos los argumentos de muerte a cinco acacias que con nadie se habían metido.

En fin: cinco acacias había, cinco. Descansen en el sueño de la nada. Ya saben que las pobres no tienen alma de ninguna clase.

**BURGENSE**

# TELEVISION ESPAÑOLA

SABADO

11,02 Hoy también es fiesta.
2,00 Sobre la marcha.
3,00 Noticias a las tres.
3,25 Ultimo café.
4,00 Cine para todos. — Marisol, por Marisol. "Tómbola" 1962.
5,25 Baloncesto. —Retransmisión (RAI). Italia-Resto Europa. En directo, desde el Palacio de los Deportes de Roma.
7,00 Erase que se era... "El Príncipe feliz". de Oscar Wilde.
7,30 A cinco años vista. "El actor".
8,00 TVEO.
8,25 Novela.
9,00 Telediario.
9,25 Mirada al Mundo.
10,00 Escalera de color.
11,35 Veinticuatro horas.
11,55 Centro médico. "Hora de peligro".
00,45 Despedida y cierre.

DOMINGO

11,02 La fiesta del Señor. Santa misa.
11,45 Desfile de la Victoria. Retransmisión en directo, desde el Paseo de la Castellana, de Madrid.
1,30 Concierto.
2,00 España en directo. "Guadalajara".
3,00 Noticias a las tres.
3,25 Voces de oro.
4,20 Los hombres de Shiloh.
5,45 La semana que viene.
6,05 Carrusel del domingo. "Los verdes años". — (1946).
8,00 Planeta azul.
8,25 XIV Demostración Sindical. — Retransmisión en directo, desde el Estadio Santiago Bernabéu, de Madrid.
9,55 Información deportiva.
10,00 "...Y 7".
10,55 Audacia es el juego. "Pesadilla".
00,15 Ultimas noticias.
00,20 Tiempo para creer.
00,35 Despedida y cierre.


**Emerson**

El televisor del futuro

COMERCIAL VELO - MOTO


# QUISICOSAS

**Ya han sido lanzados los 1.500 ejemplares del cartel mural, a todo color, que anuncia la celebración de las próximas ferias y fiestas de San Pedro. El cartel ha quedado lo que se dice fantástico.**

**Actualmente se ultima la impresión del programa de mano, que este año lleva un cierto retraso por imponderables surgidos a última hora. Dicen que quedará estupendamente.**

■

Por la calle de las Calzadas se ha abierto una larga zanja que tiene por finalidad colocar nueva tubería, de mayor sección, en la red de distribución del agua.

A no tardar, el Servicio municipalizado de Aguas iniciará una obra de bastante envergadura, para mejorar el mismo servicio de suministro a la población y lo curioso del proyecto es que se evitará levantar el «piso» de muchas calles.

¿De verdad? Pues sí. Consistirá en una arteria de «cintura» con trazado perimetral en lugar de radial. Así, partirá de la plaza de Alonso Martínez hasta la de la Cruzada y por debajo del cauce del río Vena, la nueva tubería, a la altura de la avenida de Sanjurjo, se adentrará —también subterránea m e n t e— en el Arlanzón, cruzándole. Luego seguirá cerca del viejo cuartel de Caballería, casco viejo de Santa Cruz, y salvará el paso de f. c. hasta finalizar en la plaza de San Agustín.

En esta obra, se harán nuevas conexiones a la actual red y mejorará todo el dispositivo hidráulico.

■

**Un circo holandés se interesó ayer desde Cáceres por venir a Burgos. Si no estamos mal informados también los hermanos Tonetti se interesaron por acudir, pero como había un tercer circo por medio, parece que optaron en retirarse.**

**¿Cuántos son los circos que desfilarán por Burgos en las próximas fiestas? Lo ignoramos. La cosa debe estar ventilándose por vía de comunicaciones Actuar un circo en Burgos supone un desembolso de 225.000 pesetas, tipo señalado en las bases de la subasta general de terrenos para este tipo de espectáculos.**

■

La Diputación —como habrán podido enterarse nuestros lectores— pica bien alto en eso de dotar a su Complejo Benéfico Asistencial de Fuentes Blancas, de todos los atractivos.

Lo evidencian las subastas de obras para construir una piscina (casi cinco millones) y un parque infantil de tráfico (más de dos millones).

Buen ejemplo el de la Diputación. Este parque podrá ser utilizado también por todos los demás niños de la ciudad.

**Ni Madrid ni Barcelona rara vez asisten a espectáculos coincidentes de los que se anuncian para hoy en dos salas de fiestas de la ciudad. Nada menos que Peret y sus gitanos, y Juan Manuel Serrat actuarán hoy en nuestra capital, lo que dice mucho del espíritu de competencia y superación de los empresarios burgaleses.**

■

La Embajada de Perú en España ha manifestado, por vía telefónica, curiosidad y deseos de conocer la Exposición del artista peruano Francisco Espinoza Dueñas avecindado en Burgos, y que abrirá su interesante muestra artística el próximo día 10 en el monasterio de San Juan, con el patrocinio del Ayuntamiento.

De Espinoza, ha escrito Fernando Chueca: "Quiere luchar contra los propios arcanos de su alma antigua y melancólica, quiere desmitificar su propio misterio pero el misterio —verdaderamente insondable— está en sus ojos que quieren acariciar el Mundo, pero lo incendian con el dardo puro de su mirada. Su mitología es de un Olimpo andino, donde seres-pájaros reinan poderosos altaneros y agitados como las cohortes de los círculos dantescos y cuando bajan a posarse en los riscos lo hacen como seres transfigurados para convertirse en ídolos de un nuevo Tabor americano...".

**Martinillos**


**VENDEMOS TRACTORES USADOS**

De todas marcas y modelos. Precios interesantes. Descuentos especiales a revendedores.
PALACIOS AUTO-AGRICOLA, S. A.
Merced, 5. — BURGOS o en cualquiera de nuestras sucursales.

**Sus vacaciones son el premio a su trabajo**

Garantice su éxito con Viajes Melia

**CRUCEROS**

**VI CRUCERO A RUSIA.** En el "Cabo San Roque". Del 14 al 30 de julio. Itinerario: Barcelona, Dubrovnik, Corfu, Katacolo, Pireo, Constanza, Odesa, Estambul, Barcelona. Desde 18.900 ptas.

**XVI CRUCERO A LAS CAPITALES NORDICAS.** En el "Cabo San Vicente". Del 1 al 21 de agosto. Itinerario: Bilbao, El Havre Hamburgo, Oslo, Estocolmo, Leningrado, Gdynia, Copenhague, Kiel, Brunsbuttel, El Havre, Bilbao. Desde 25.600 ptas.

**XVII CRUCERO AL MAR BALTICO.** En el "Cabo San Vicente". Del 21 agosto al 8 septiembre. Itinerario: Bilbao, El Havre, Copenhague, Gdynia, Estocolmo, Helsinki, Leningrado, Kiel, Brunsbuttel, Hamburgo, El Havre, Bilbao. Desde 20.500 ptas.

**VII CRUCERO AL MAR NEGRO.** En el "Cabo San Roque". Del 28 agosto al 8 septiembre. Itinerario: Barcelona, Pireo, Odesa, Constanza, Varna, Estambul, Patmos, Rodas, Capri, Barcelona. Desde 17.900 ptas.

**CRUCERO A POLONIA Y RUSIA.** En la M/n "Monte Umbe". Del 3 al 20 de agosto. Itinerario: Bilbao, Amsterdam, Brunsbuttel, Holtenan, Copenhague, Leningrado, Estocolmo, Gdynia, Kiel, Hamburgo, Bilbao. Desde 22.000 ptas.

**CRUCERO A ALEMANIA, DINAMARCA E INGLATERRA.** En la M/n "Monte Umbe". Del 23 agosto al 4 septiembre. Itinerario: Bilbao, Hamburgo, Brunsbuttel, Holtenan, Copenhague, Edimburgo, (Leith), Londres, Bilbao. Desde 16.500 ptas.

**MELIA RENT A CAR**

Aumente el placer de sus vacaciones alquilando un coche en nuestro servicio "Meliá Rent a Car".

Melia RENT A CAR

Club tiempo libre

**HOTELES CLUB**

Vacaciones de 8 y 15 días. Pensión completa en HOTEL-CLUB especialmente seleccionados. Actividades complementarias incluidas en el precio. Sala de fiesta, Parque infantil, Tenis, Minigolf, Piscina, etc. Salidas quincenales desde el 16 de abril al 16 de octubre.

**LA CORUÑA.** Hotel Rias Altas. Desde 3.000 ptas.
**PUENTEDEUME.** Hotel Sarga. Desde 3.000 ptas.
**COMILLAS.** Hotel Casal del Castro. Desde 3.500 ptas.
**CANDANCHU.** Hotel Edelweiss. Desde 3.500 ptas.
**ANDORRA.** Hoteles Princeps y Eden-Roc. Desde 3.500 ptas.
**TOSSA DE MAR.** Parador San Eloy. Desde 3.750 ptas.
**LLORET DE MAR.** Hotel Roger de Flor. Desde 4.500 ptas.
**TARRAGONA.** Hotel Imperial Tarraco. Dedes 4.500 ptas.
**SALOU.** Hotel Club La Torre de Salou. Desde 3.500 ptas.
**CASTELLON.** Hotel del Golf. Desde 3.500 ptas.
**GANDIA.** Hotel Safari. Desde 3.000 ptas.
**POLOP.** Hotel Sant Yago. Desde 3.000 ptas.
**PLAYA DE SAN JUAN.** Hotel Club San Juan. Desde 2.750 ptas.
**ALMUÑECAR.** Hotel-Club Sexi. Desde 2.750 ptas. Hotel Caribe.
**CADIZ.** Isecotel. Desde 4.500 ptas.
**SANLUCAR.** Hotel Guadalquivir. Desde 3.000 ptas.

**Vacaciones 71**

Viaje en avión especial. Pensión en Hotel. Estancias de 8 y 15 días. Salidas del 3 de mayo al 29 de octubre. MALLORCA, MENORCA, IBIZA, CANARIAS, COSTA BRAVA, COSTA DEL SOL, RIMINI. Desde 3.375 ptas.

Elija su viaje, envíenos el cupón y recibirá información detallada y boletín de inscripción

Deseo recibir sin compromiso alguno por mi parte folleto informativo sobre estos viajes

NOMBRE .....
DIRECCION .....
LOCALIDAD ..... BU

Remita este cupón a
**VIAJES MELIA**
Dpto. Promoción y Ventas España
Princesa, 25
(Hexágono)
MADRID-8

**YA PUEDE VIVIR MEJOR!**

En la moderna zona residencial más bella y tranquila de Burgos.

**En el Parque de La Isla**

( Junto al Palacio de La Isla )





M.E.C.D. 2017

NUESTROS COLABORADORES

# Las tres morillas

Por José MONTERO ALONSO

UN día, hace mil años, allá en Bagdad, un califa que tenía poder sobre todos los seres y las cosas vio que, sin embargo, algo se escapaba a su dominio: tres muchachas gentiles, que se le esquivaban siempre, rebeldes e inalcanzables. El califa llevó a unos versos aquella limitación que el amor le imponía: él, señor de todo, no lo podía ser sobre el corazón de las muchachas. Había un poder más fuerte que su poder de monarca.

El tema del califa enamorado saltó a la calle y hubo otros poetas que lo llevaron también a sus versos, aplicándolo a distintos personajes y situaciones. Tres corazones, tres amoríos. Una cantora, en las "Mil y una noche", canta una versión diferente. El aire medieval trae a España también la historia de las tres mujeres que rinden el alma de un galán. Un monarca de la Córdoba árabe trata de imitar al califa de Bagdad: en unos versos reconoce que la soberanía de ellas es más fuerte que la regia soberanía.

Una canción árabe, en la España de moros y cristianos, da los nombres de tres muchachas: Axa, Zohra y Mariem. Se ha pensado que estos nombres tenían un valor simbólico. Axa, nombre de la esposa del Profeta, representaría la mujer musulmana. Zohra significa Venus y sería el símbolo de la mujer pagana. Finalmente, Mariem o María simbolizaría la mujer cristiana.

Y he aquí que en una canción castellana del siglo XV —seguramente de melodía árabe— torna a surgir un encantador trío femenino, como un eco de las tres doncellas que enamoran al lejano Califa. La canción se populariza: se canta en los mesones, en las plazas de los pueblos, durante las faenas del campo. "Tres morillas me enamoran — en Jaén. — Axa, Fátima y Marién".

Los tres nombres forman el estribillo de la leve composición. Se repiten hasta cinco veces. ¿Qué son, qué hacen esas tres morillas que enamoran al galán, como un día las tres doncellas de Bagdad enamoraron al Califa? El desconocido poeta popular nos lo dice. "Tres morillas tan garridas — iban a coger olivas — y hallábanlas cogidas". Al ver que alguien se les había adelantado las muchachas se entristecen. El galán les interroga y ellas le contestan. "Díjeles, ¿quién sois, señoras, — de mi vida robadoras? — Cristianas que éramos moras — de Jaén, — Axa, Fátima y Marién".

El anónimo poeta de la cancioncilla ha cambiado aquel otro nombre de Zohra —un tanto erudito— por el de Fátima, que tiene una extensa popularidad entre árabes y cristianos. Las tres muchachas iban hacia el olivar. Buscaban las olivas que irían luego a las mesas de las posadas o de los hogares. En torno al pequeño fruto habría charlas y sonrisas. Se reunirían alrededor suyo soldados en ruta hacia la guerra, trajinantes, hidalgos en busca de fortuna. Vino y olivas harían grato el pasar del tiempo. Era así, en los días de Axa, Fátima y Marién, como lo sería más adelante, siempre. Teresa Panza, la mujer de Sancho, escribe una vez al marido y le cuenta las preocupaciones del pueblo. "Hogaño —se queja Teresa Panza— no hay aceitunas, ni se halla una gota de vinagre en todo este pueblo". Sancho, otro día, es invitado a un agasajo, y en éste —cuenta Miguel de Cervantes— "no faltaron aceitunas, aunque secas y sin adobo alguno, pero sabrosas y entretenidas".

Se hacen famosas las olivas, que están ya entre las mejores cosas del Mundo. "De Portugal —escribe un novelista del Siglo de Oro— le enviaban olores atractivos, costosos dulces y barros golosos; de Venecia, géneros vidrios; de Galicia, pescados; de la Montaña, perniles; de Sevilla, aceitunas".

Mas las olivas no son solamente fruto para la mesa, compañía para el vino, gozosa ocasión de charla. (En los días de Lope se tomaban también como postre). Ellas, en el olivar, son también fondo de madrigal, de galanteo y a veces hasta de dolor de amor. Las cancioncillas populares han conservado esta estampa del olivo como pieza de una escena apasionada o dolorida. "Por encima de la oliva — mírame el amor, mira. — Con su rostro muy airado — y su cabello dorado — una flecha me ha arrojado...". En otra canción campesina "la niña, cuerpo garrido, — morenica, cuerpo garrido, — lloraba su muerto amigo, — so el olivar, — que las ramas hace temblar"

Y va aún más lejos el pequeño fruto. De sus huesecillos, despojados ya de toda carne vegetal, se harán un día —allá, en Tierra Santa— rosarios para la oración y la meditación. Un nuevo y hermoso destino de aquellas olivas que una vez, en Castilla, fueron a buscar Axa, Fátima y Marién.


TRASPASO

Dos locales aislados o juntos. Superficie: 80 y 100 metros, respectivamente. El primero con vista a calle Vitoria y San Nicolás. Mucha luz, aptos para dos plantas. Propios cafetería, exposición o similar. Precio económico y poca renta. Vitoria, 107. Tfnos. 204172 - 208594.



LEA VD. SIEMPRE

DIARIO DE BURGOS


# AVIACION: 10.000 MUERTOS EN ONCE AÑOS

- Entre 1959 y 1970 se produjeron 346 muertos aéreos en todo el Mundo
- El año menos peligroso fue 1969 con 0,32 muertos por cien millones de pasajeros
- En USA se paga 2,45 millones por persona muerta En España sólo 200.000 pesetas

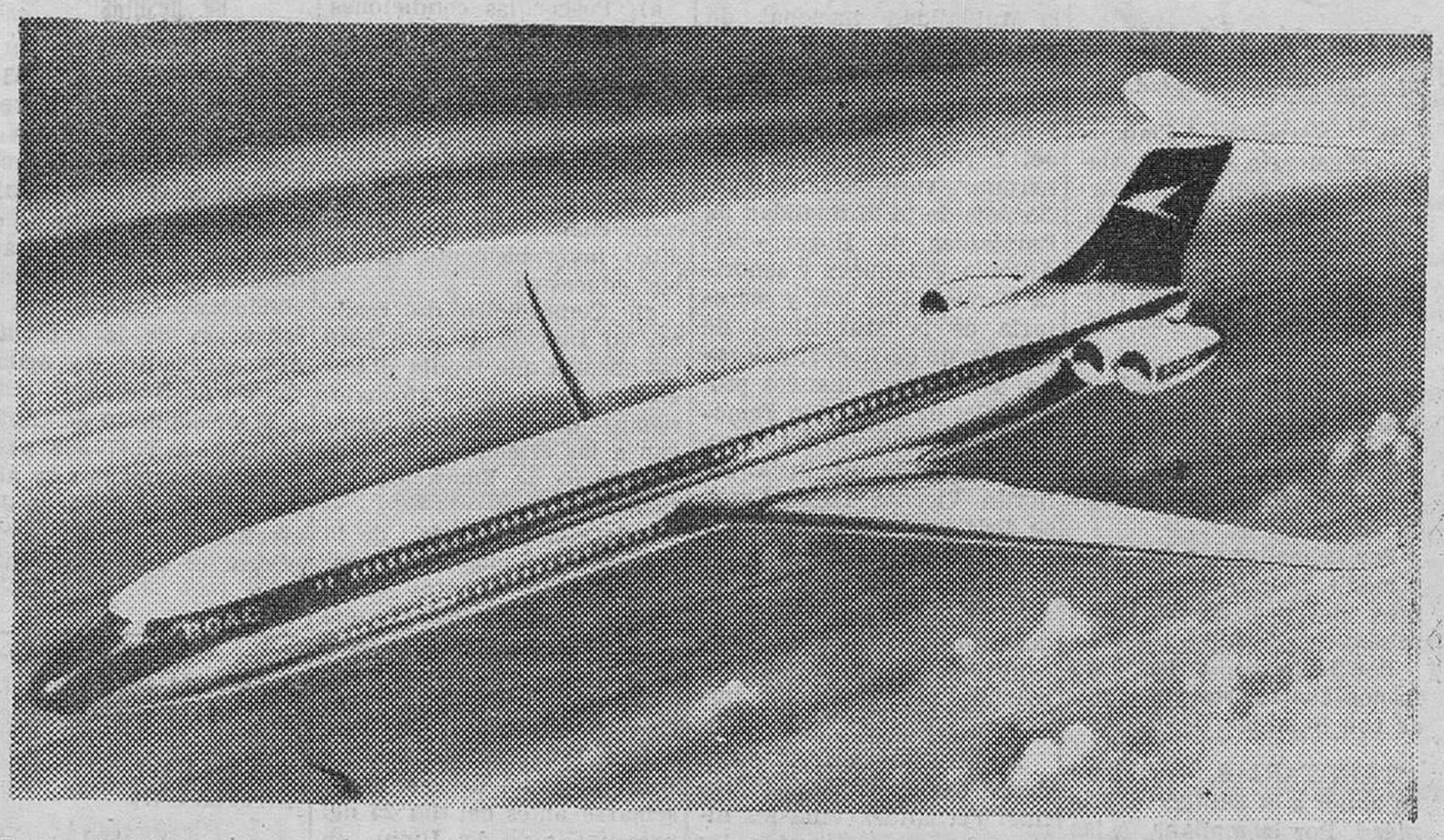

Aviones como este «Super V. C. 10», de dos pisos y con capacidad para 265 pasajeros, sufren a veces trágicos accidentes.

Los constantes actos de piratería aérea, que los juristas especializados denominan extorsión, ha sacado a un primer plano el tema de los seguros, campo sobre el que se está riñendo una fuerte y dura batalla. Las compañías aéreas de todo el Mundo, alarmadas ante los numerosos secuestros de aviones comerciales, no han tenido más remedio que tomar medidas previsoras como detectores en tierra, policía a bordo y se han puesto en guardia para no ver seriamente atacado su economía. Los seguros normales que poseen las compañías aéreas no incluyen, en ningún caso, el de secuestro aéreo y, sobre todo, el de destrucción de las aeronaves por causas ajenas a lo que se considera un accidente.

El seguro de aviones tiene una serie de características muy especiales, destacando sobre todas el hecho de que los modelos, que apenas están en el mercado ya son superados por otros más avanzados. La técnica aeronáutica avanza muy aprisa y los seguros tienen que jugarse su baza sobre un tipo de aeronave cuyo rendimiento desconocen. El riesgo, no hay duda, es evidente. Como ejemplo claro y contundente está el avión británico «Comet», incorporado a varias compañías, principalmente europeas. Esta aeronave, un moderno y esbelto reactor, sufría continuos accidentes y las compañías de seguros se negaban a incluírlo entre sus clientes, salvo que se le hiciera una póliza especial que ya en los últimos años equivalía al valor del avión. Con motivo de ésto, el «Comet» desapareció del mercado aéreo y las compañías de seguros respiraron.

## LOS ACCIDENTES AEREOS

Según cifras de la O.A.C.I. Organización de Aviación Civil, que reúne a casi todas las compañías aéreas del mundo, en once años de transporte aéreo, de 1959 a 1969, se produjeron 346 accidentes y 10.050 muertos. El año 1969 fue el de menos mortalidad, con 0,32 muertos por cada 100.000.000 de pasajeros, y el mayor 1960, con 0,80 muertos por igual número. Esta cifra tan elevada se debe a que colisionaron dos aviones en pleno vuelo.

Los aterrizajes, que viene a ser algo así como un choque voluntario y que tan temidos son por la mayor parte de los pasajeros, arrojan nada más que 0,37 muertos por cada 100.000 tomas de tierra. Las motivaciones de estos accidentes vienen dadas principalmente por salidas de pista y colisión con el terreno. El estallido de neumáticos es una de las causas que menos interviene en estas catástrofes.

El análisis detallado de un organismo tan competente como la O.A.C.I. ha permitido llegar más lejos y observar cómo los bimotores, trimotores y cuatrimotores, ocupan este orden en cuanto a número de accidentes. También es curioso, aunque totalmente lógico, por el gran tráfico que se da en la zona, que América del Norte y Centro sean los centros neurálgicos de las catástrofes aéreas, llegando a absorber el 40 por 100 del total. Noviembre, Septiembre y Marzo, son los meses, referidos a esta misma parte del Mundo, que registran más accidentes.

## LAS NUEVAS SITUACIONES

Todo este panorama, lo cual no quiere decir que el transporte aéreo sea peligroso —está muy por debajo del automóvil o ferrocarril— expresa muy claramente la importancia del seguro aéreo. Tradicionalmente las compañías de aviación comercial creían tener cubiertos todos los riesgos con los seguros de tripulantes, aeronaves, pasajeros y daños a terceros, pero la entrada en escena de los secuestros y destrucción de aeronaves, en muchos casos, ha dado vuelco al sistema. El seguro de tripulantes queda incluído en la Seguridad Social, aparte de los seguros voluntarios que existen. Sin embargo, el flete de aeronaves por una compañía distinta a la propietaria, creó serios problemas y hubo tripulantes que hicieron reclamaciones dobles: a la compañía que pertenecían y a la que alquiló el avión.

El seguro de pasajeros está sujeto a distintos convenios y de ahí que las cifras por muerte o incapacidad total sean muy variables. En España, por ejemplo, es de 200.000 pesetas, pero esta cantidad es minúscula comparada con la que se puede recibir si el accidente sobreviene en un territorio norteamericano. Un pianista, Kepler, llegó a cobrar —su familia, se entiende— 925.000 dólares. No obstante, lo normal es que gire alrededor de 350.000 dólares. En los distintos convenios internacionales se ha adoptado una cantidad y así en el de Varsovia se llegó a los 1.500 dólares, en el de Montreal, a 75.000 y finalmente en Guatemala acordaron los 100.000 dólares por persona. Estas diferencias sustanciales plantean serias discusiones a nivel internacional.

Pero el gran problema de esta cuestión de seguro está en el capítulo referido a las aeronaves y donde realmente han repercutido con fuerza los acontecimientos de la piratería aérea Con la póliza normal no se cubren los riesgos que puede crear este delito, sobre todo si se llega a casos extremos como los aviones de que se apoderaron los palestinos y que fueron dinamitados. Por cualquier compañía, por muy poderosa que sea económicamente, la desaparición de un Jumbo —1.680 millones de pesetas— es un duro golpe, principalmente si no está asegurado. La póliza especial que se exige para un avión de este tipo oscila entre el dos y medio y tres y medio de su valor.

## CUANDO EL RIESGO ES GRANDE

Lo que llama especialmente la atención dentro de este complejo mundo de los seguros de aviación es que, en el caso de los riesgos de guerra o similares, sean cubiertos por compañías que nada tienen que ver con la aviación, como son las compañías de seguros de Marina.

Pero si la póliza del Jumbo es elevada para hacer frente a la destrucción por un acto de piratería aérea, existen otros casos, por razón de la función que desempeñan los aviones, en que es mucho más alta. Ahí quedan los aviones de las escuelas, cuya póliza de seguro va de un 7 a un 9 por 100 de su valor. El gran riesgo que supone el trabajo de fumigación de campos hace que para estos aviones ascienda a un 15 por 100 de su valor.

La complejidad del seguro en el transporte aéreo lleva a situaciones muy variadas y así, mientras en la compañía B.O.A.C. cobró su seguro a los siete días de ser destruído su avión por acto de piratería, la Swissair y la T.W.A. están metidas aún en problemas jurídicos.

Una característica muy especial en España es que existe obligación de tener un seguro sobre las aeronaves, algo que no se exige en el ámbito internacional, ya que si se produce la destrucción quien sufre es la economía de la compañía propietaria.

F. ESCRIBANO
(Hispania Press)


VENDEMOS

TRACTORES USADOS EBRO

Totalmente revisados y con garantía. — Precios interesantes.

PALACIOS AUTO-AGRICOLA, S. A.

Merced, 5. Burgos o en cualquiera de nuestras Sucursales.



Declaración sobre la renta

SE ASESORA Y RELLENAN IMPRESOS EN

Asesoría Contable - Fiscal (TEFICA)

CORDON NUM. 3. — TELEFONO 208107





M.E.C.D. 2017

# VIDA RELIGIOSA

## SANTORAL

*SANTOS DE HOY:*

Ss. Bonifacio, ob. y mr.; Doroteo, pb.; Sancho, Florencio, Julián, Ciriaco, Marcelino, Nicanor, Faustino, Aplonio, Marciano, Zenoida, Ciria, Valeria, Marcía, mártires.

*Misa de color rojo de tercera clase de San Bonifacio.*

*SANTOS DE MAÑANA:*

*La Santísima Trinidad.*

Ss. Norberto, Claudio, Juan, Eustorgio, obispos; Alejandro, ob.; Felipe, dc.; Artemio, Amancio, Cándida, Paulina, mrs.

*Misa de la Santísima Trinidad, color blanco, de primera clase.*

## CULTOS

MERCED.—Mes de Junio, dedicado al Sagrado Corazón de Jesús.

Por la mañana, a las siete y media y una, ejercicio del mes, después de la santa misa.

Por la tarde, a las ocho menos cuarto, rosario y misa con homilía.

TRINITARIAS. — Triduo en honor a la Santísima Trinidad. Por la mañana, a las diez, misa solemne y exposición de S. D. M., que quedará de manifiesto durante el día.

Por la tarde a las siete, rosario, trisagio, misa y sermón a cargo del R. P. Candido Fernández. Al final, reserva e himno trinitario.

## ADORADORAS DEL SANTISIMO

### El lunes, retiro en Sasamón

El retiro correspondiente al mes de Junio, de las Adoradoras del Santísimo Sacramento, será el próximo lunes, en la villa de Sasamón.

La Asociación invita a todas las señoras y señoritas que deseen asistir.

Informes: Esclavas del Sagrado Corazón de Jesús, avenida de Palencia, 1, telefono 209623.


**Alquilo o vendo**

**Pequeño bar borde carretera Burgos - Aranda. Finca de muchas posibilidades. 40.000 metros cuadrados. Informes, Telf. 200981.**


Sección Femenina

## CLAUSURA DE UN CURSO DE FORMACION PROFESIONAL

En la Escuela Hogar de la Sección Femenina, se clausuró en la tarde de ayer el curso que para empleadas de hogar ha venido celebrándose desde el mes de Noviembre, organizado por la Regiduría provincial de Trabajo en colaboración con la Mutualidad nacional de empleadas de hogar.

El acto de clausura estuvo presidido por don Manuel Fernández Villa, presidente del I. N. P.; don José Luis Azcona, vicepresidente del Consejo de la Mutualidad de Empleadas de Hogar; don Antonio Villanueva y señorita Carmen Sáiz jefe y secretaria de la Mutualidad de Empleadas de Hogar; delegada, secretaria y mandos provinciales de la Sección Femenina y profesorado del curso.

La delegada provincial señorita Vicenta López Ortiz, se dirigió a los asistentes que haciendo un resumen de las enseñanzas que a lo largo de este curso se han venido desarrollando, todas ellas encaminadas a ampliar su formación profesional y humana.

A continuación el presidente del I. N. P. don Manuel Fernández Villa les hizo una exposición de las prestaciones entregadas por la Mutualidad desde el último curso, haciendo un estudio del incremento que éstas han tenido en el año 1971.

Seguidamente se procedió a la entrega de diplomas acreditativos del curso y premios a las señoritas Petra Domingo, y Magdalena Alonso, por la eficacia demostrada durante el curso.

Al finalizar la entrega de premios el señor Fernández Villa dio por clausurado el curso.

## CONSEJO ESCOLAR PRIMARIO DEL PATRONATO DIOCESANO DE EDUCACION PRIMARIA

Este Consejo Escolar Primario convoca concurso para proveer entre maestros del escalafón general del Magisterio Primario las siguientes plazas:

Dos plazas de niñas en Burgos (ciudad).

Tres plazas de niños en Burgos (ciudad).

Para tomar parte en este concurso, los aspirantes habrán de atenerse a los siguientes extremos:

a) Poseer las condiciones exigidas por la legislación vigente y cuya circunstancia deberán acreditar con la oportuna documentación.

b) Certificación o informe fehaciente de intachable conducta religiosa y moral, así como cuantos extremos acrediten favorablemente su labor educativa.

c) Compromiso de realizar su función docente bajo las normas que regula el Reglamento de este Patronato, siempre que éstas no se opongan a las establecidas por el Ministerio de Educación y Ciencia.

Independientemente de lo anterior, los interesados podrán aportar cuantos documentos acrediten méritos que pudieran ponderarse a este respecto.

Las instancias, dirigidas al Excmo. y Rvdmo. señor arzobispo, presidente efectivo del Patronato, deberán presentarse antes del día 25 del presente mes de Junio, en las oficinas del Palacio Arzobispal (Secretaría), calle Martínez del Campo, número 10.


**SE NECESITAN**

**destajistas de albañilería. Presentarse en**

**CONSTRUCTORA PEACHE**

**C/ Carlos Miralles, 55**

**ARANDA DE DUERO**


## Concurso-subasta para la prolongación de la tubería de abastecimiento de agua al «Polo» de Burgos

### Importan 23 millones de pesetas

En el "Boletín Oficial del Estado" correspondiente al jueves último se pública una resolución de la Dirección general de Obras Hidráulicas por la que se anuncia concurso-subasta para las adjudicaciones de las obras de conducción rodada en prolongación de la tubería de abastecimiento de agua al "Polo" de Burgos.

El presupuesto de contrata asciende a 23.477.384 pesetas y las proposiciones se admitirán hasta el día 7 de Julio, efectuándose la apertura de pliegos el día 13 del mismo mes.

## CONGREGACION MARIANA DE MATRIMONIOS

Esta noche, a las ocho, se celebrarán los actos congregacionales siguientes:

Misa dirigida para matrimonios cristianos, en la que podrán participar especialmente con liturgia propia y mensaje evangélico de reflexión, en orden a santificar los hogares cristianos.

Este acto, irá precedido del rezo del rosario para pedir por las necesidades de dicho estado.


**¡DURANTE JUNIO!**

Frigorífico EDESA **5.490** Ptas.

Lavadora NEW-POL **10.800** Ptas.

Televisor TELEFUNKEN **14.950** Ptas.

**CAMPO**

**GRANDES ALMACENES**


## Mañana, prueba de fin de curso en el Conservatorio elemental de Música «Antonio de Cabezón»

Programa de la prueba escolar de fin de curso, que los alumnos de este Centro realizarán mañana, domingo, a las doce, en el salón de actos de este Conservatorio.

Presentación, por don Angel - Juan Quesada de Vega, director del Conservatorio.

La Perita Chita (canción asturiana) y Coral de la IX Sinfonía de Beethoven, por los alumnos de preparatorio de solfeo.

Cánones, a tres voces, por los alumnos de primero de solfeo.

Cavatina de Alard, por los alumnos de segundo de violín: Carlos María Baruque, Alberto y Enrique de Abajo y Juan Manuel González

Estudio 36 de Czerny, por el alumno de preparatorio de piano, Federico Santamaría.

Allegro de la Sonatina en Do mayor de Clementi, por la alumna de primero de piano, Ana María Pardo Castrillo.

Tercer Movimiento de la sonata de Clementi, por la alumna de primero de piano, Ana María Sofía Canga García.

Danza Húngara número 5 de Brhams, por el alumno de cuarto de violín, Mariano Miguel Alemán.

Estudio número 9 de Bertini, por el alumno de primero de piano, Víctor Manuel Gutiérrez.

Estudio número 12 de Bertini, por la alumna de primero de piano, Magdalena Pérez Marijuán.

Estudio número 2 de Bertini, por la alumna de segundo de piano, María Nieves Sanz Garay.

Primer Movimiento de la sonata en Do mayor de Dussek, por la alumna de segundo de piano, María Jesús García.

Fuguetta número 2, de Haendel, por la alumna de segundo de piano, María Paloma González Herrera.

Estudio número 7, de Bertini, por la alumna de segundo de piano, María del Rosario Gómez.

Rondó de Haendel (Dúo de Flautas y Piano), por las profesoras de este Conservatorio: señoritas Menchaca Bilbao, García de la Mora y Santamaría Alcalde.

Andante Cantabile de Tschaikowsky, por el Cuarteto del Conservatorio.

Sonata de Corelli, para dos violines y piano, por los profesores de este Conservatorio, Menchaca Bilbao, Martínez Pérez y Vega Carreras.

Sonata número 8 en Re mayor de Clementi, por la alumna Lucía Esperanza Barriuso Carazo.

Estudio Expresivo número 2 de Heller, por la alumna María de' Carmen Corral Antón.

Presto de la sinfonía número 20 de Haydn, a cuatro manos, por las alumnas María del Pilar González y Africa Marijuán.

Primer movimiento (allegro) de la sifonía en Sol mayor de Haydn, por José María Rodríguez y Alejandro Yagüe.

Castilla de Albéniz y Sonata-Concierto de Scarlatti, por Alejandro Yagüe.

Primer Movimiento (allegro) de la sinfonía 40 en Sol mayor, de Mozart, por Miguel Angel Palacios y Alejandro Yagüe.

Himno de la Naturaleza de Beethoven, por el Conjunto Coral e instrumental de este Conservatorio.

Piano de Cola "Foster", Donación de la Dirección general de Beellas Artes.


**MAQUINAS AGRICOLAS**

**MUNDI**

**«PRONTO VERA»**


†

EL SEÑOR

## DON ADRIAN MARTIN ALONSO

**(INDUSTRIAL)**

Falleció en Lerma, en el día de ayer, a los 75 años de edad, habiendo recibido los Santos Sacramentos y la Bendición de Su Santidad

**D. E. P.**

**Sus hijos, Carmen, María de los Angeles, Asunción, Juana, Eduardo y Adoración; hijos políticos, Gaudencio Ruiz y María del Pilar Marzal; hermana, Agueda Martín; hermanos políticos, Angeles, Jesús y Adolfo García; nietos, sobrinos, primos y demás familia**

Al participar a sus amistades tan sensible pérdida, ruegan una oración por el eterno descanso de su alma.

EL ENTIERRO SE VERIFICO AYER.

Actos piadosos por los que les anticipan las más expresivas gracias.

Lerma (Burgos), 5 de Junio de 1971

Cuarto aniversario

LA SEÑORA

## DOÑA MARIA RUIZ ZORRILLA

Falleció el 5 de Junio de 1967

Q. E. P. D.

**Su esposo, hijos y familia**

Agradecerán la asistencia a la misa que se celebrará hoy, sábado, a las 7'30 de la tarde, en la Residencia Sacerdotal San Francisco de Sales, Paseo los Cubos s/n. Acto de caridad por el que les anticipan las más expresivas gracias.

Burgos, 5 de Junio de 1971.

†

LA SEÑORA

## DOÑA ELISEA FUENTES MARTINEZ

Natural de Villalibado de Villadiego (Burgos), falleció en Burgos, el pasado día 3, a los 47 años de edad, habiendo recibido los Santos Sacramentos y la Bendición de Su Santidad

**Q. E. P. D.**

**Su apenado esposo, don Vitaliano Gutiérrez; hijos, José Antonio, María de los Dolores y Julio; padre, Lorenzo Fuentes; hermanos políticos, Jesús, María Salomé, Rosario, y Marcelino Gutiérrez, Iluminada López, Valeriano Díez y Licinia López; tíos sobrinos, primos y demás familia**

RUEGAN una oración por el eterno descanso de su alma y la asistencia a las honras fúnebres que se celebrarán hoy, día 5, en la iglesia parroquial de San Pedro de la Fuente, a las cinco de la tarde y seguidamente la conducción del cadáver al Cementerio de San José. Actos piadosos por los que les anticipan las más expresivas gracias.

Casa doliente: Avda. del Cid, 85, 5.º C.

Burgos, 5 de Junio de 1971.

†

LA SEÑORA

## Doña Matilde Carmona Urán

**Mujer sencilla, esposa fiel, madre amorosa.**

Descansó en el Señor ayer, 4 de Junio de 1971 a los 83 años de edad

**Q. E. P. D.**

**Sus hijos, Carmen, Luis, Francisco y Pedro Pérez Carmona (sacerdote); hijos políticos, Cándido Sáiz, Isabel Martínez y Juliana Calleja; hermana política, sobrinos, primos y demás familia**

RUEGAN una oración por su alma y la asistencia a la misa de entierro que se celebrará hoy, día 5, a las once de la mañana en la capilla del Asilo de Hermanitas de Ancianos.

Casa doliente: Asilo de Hermanitas.

Burgos, 5 de Junio de 1971.




M.E.C.D. 2017

# actualidad BURGALESA

## INFORMACION OFICIAL

*JEFATURA PROVINCIAL DEL MOVIMIENTO*

GUARDIA DE FRANCO.—Con motivo de celebrarse una concentración, para rendir tributo y homenaje al gran español e ilustre soldado general Mola, que dio su vida por Dios y por España, en la cruzada nacional, se invita a todos los camaradas encuadrados en la Guardia de Franco, para que acudan a las once de la mañana del domingo, día 13 de Junio, al pie del monumento erigido a este gran patriota en el pueblo de Alcocero de Mola, de esta provincia de Burgos.

Los camaradas deberán acudir con camisa azul y boina roja si les es posible, los autobuses saldrán de la Jefatura provincial del Movimiento (plaza de Calvo Sotelo) a las diez horas, admitiéndose inscripciones, hasta las dos de la tarde, del próximo miércoles, día 9, en la secretaría de la sub-jefatura provincial.

*DELEGACION PROVINCIAL DE EDUCACION Y CIENCIA*

INGRESO EN EL INSTITUTO DE INFORMATICA.—Hasta el 12 de Septiembre podrán presentarse solicitudes, en el Instituto de Informática, a efectos de participar en las pruebas demostrativas básicas para ingresar en el curso de programador de aplicaciones.

Los solicitantes deberán estar en posesión del título de grado medio superior.

En las instancias, debidamente reintegradas, se hará constar los siguientes extremos: Nombre y apellidos, domicilio, teléfono y título de grado medio superior.

Las pruebas demostrativas de conocimientos base se efectuarán el día 20 de Septiembre, en el Instituto de Informática (Vitruvio, 2 Madrid).

*DELEGACION DE HACIENDA*

LIBRAMIENTOS. — Antonio Tudanca, Angeles o Asunción Ortega Pardo, Carlos González de Miguel, Carmen Gutiérrez Sevilla, Felicísimo Arce, Fernando Mínguez, habilitado de la Guardia Civil, Jaime Lanfus, José Luis Arroyo, José Ramón Corral, José María Campo, Láureo Ortiz, Julio González Salvatella y Vidriera del Norte.


BODAS — COMUNIONES — DESPEDIDAS

**GRANJA FUENTE DEL REY**

Con sus especialidades en

**ASADOS Y PARRILLA**

Amplio comedor castellano — Consulte precios.

**GRANJA FUENTE DEL REY**

Carretera Madrid-Irún Km. 251. — RUBENA

NOTA. — Los domingos y festivos, la Empresa SOTO Y ALONSO, con salida de la Estación de Autobuses, pondrá un servicio al Hostal Fuente del Rey con el siguiente horario:
Salidas de Burgos: 5 y 6,30.
Regreso: 9, 10,30 y 12,30.



**TRACTORES BARREIROS**

**"mínimo esfuerzo-máximo rendimiento."**

Los tractores BARREIROS tienen la cilindrada más alta a más bajo número de revoluciones que cualquier otro tractor de su misma potencia.

Los motores de los tractores BARREIROS no se cansan y tienen mucha más vida.

BARREIROS ofrece la gama más amplia del mercado nacional, de 36 a 77 CV.

Su futuro es la mecanización Chrysler le ayuda.

**DITASA**

Avda. del Cid, 72 - BURGOS

CONCESIONARIO DE CHRYSLER ESPAÑA


MOVIMIENTO DEMOGRAFICO.—Durante el día de ayer se verificaron en el Registro civil las siguientes inscripciones:

Nacimientos. — María del Juncal Estépar García, Marco Antonio Barrios González, María Beatriz Crespo Aguilar, Francisco Javier Fernández Ruiz, Marta Fernández Villota, Fernando Javier Alba Santamaría, Jorge Enrique Benítez García, José Carlos Antón San Juan, Luis Santiago Miñón, Jaime Antonio López González, Esther Paisan Martínez.

Matrimonios.—Don Andrés Pérez Tomé con doña María Paloma García Gonzalo, hoy a la una y media en Nuestra Señora de Fátima; don Isaac Romo Hurtado con doña Amelia Antón García, mañana, a las dos y cuarto en San Lorenzo; don Daniel Ovejero Casado con doña Carmen Barbero Moreno, mañana, a las dos menos cuarto en San José Obrero.


**VIAJE A SANTIAGO DE COMPOSTELA**

SALIDA 6 de Junio
REGRESO 10 de Junio

Visitando Santiago, Vigo, La Coruña, Oviedo y Covadonga.

Transporte: AUTOPULLMAN

Hoteles: 2.ª CATEGORIA

Precio por persona todo incluído: 2.525 pesetas

Informes e inscripciones

**Viajes ARALAR**

(GAT 128)

Calera, 5

Tlf.: 202053 y 201426

BURGOS


FARMACIAS DE GUARDIA. — Martínez Mata, plaza de José Antonio, 12; Angela Sanz, Vitoria, 141 (Barriada Juan XXIII); De Abajo, Villarcayo, 10 y Castroviejo, San Julián, 13.


**SE NECESITA barman y aprendiz de mostrador**

Interesados presentarde en PUBLICIDAD ALAS. Almirante Bonifaz, 3, tercero.

(R. O. C. núm. 336)


ACCIDENTES DE TRAFICO.—El coche turismo matrícula VA.—40.602, conducido por Félix Zazo Benito, de 27 años, residente en Peñafiel (Valladolid), atropelló al peatón don Paulino Guerrero Molinero, de 78 años, vecino de Madrid, ocasionándole lesiones de carácter grave. El hecho se produjo en el kilómetro 157,800 de la carretera nacional Madrid-Irún, dentro del término municipal de Aranda de Duero.

—A las ocho y veinte de la mañana hubo que lamentar otro accidente, producido al colisionar en el kilómetro 200,850 de la misma carretera Madrid-Irún, término municipal de Lerma, el camión matrícula BU.-18.973 y el turismo matrícula 1450-AY-92 KFK, a cuyo voyant iba Aboukard Elyazid ben Honssiene, de 42 años, residente en Asnieres (Francia), que resultó gravísimamente herido. Fue trasladado a la Residencia Sanitaria General Yagüe, donde nada pudieron hacer los facultativos por evitar su fallecimiento, que prácticamente se había producido antes de efectuar el ingreso.

Descanse en paz.


**Fiestas en Quintanilla del Agua**

El domingo, salidas de Burgos: 9 mañana y 5,30 tarde. Regresos de Quintanilla: 10,30 noche y una madrugada.

Inscripciones: taquilla 9.
Empresa Marcos S. R. C.



**PISO**

zona residencial, calefacción y agua caliente centrales, se vende, con

GRANDES FACILIDADES

Informes: Teléfono 207250. (Horas oficina)


EL CUPON PRO CIEGOS. En el sorteo celebrado en el día de ayer resultó premiado con 1.250 pesetas el número 626 y con 125 pesetas todos los números terminados en 26.


**Viajes Sayca**

DIAS 5 Y 6

**A MADRID**

FIN DE SEMANA

Salida: día 5, 3 tarde.

AGB, 136
Int. Alhambra
MONEDA, 18
Teléfono 209438


BOLETIN METEOROLOGICO.—Comprensivo de los datos recogidos ayer en el Observatorio del Instituto de Enseñanza Media femenino:

Barómetro.—A las ocho de la mañana, 682,0; a la una de la tarde, 682,0; a las siete de la tarde, 68,4.

Temperatura ambiente.—Máxima, 15,0 grados a las 12,45 horas; mínima, 11,4 grados a las 3 horas.

Dirección y velocidad del viento.—A las ocho de la mañana, S—11 kilómetros; a la una de la tarde, S—9 kilómetros; a las siete de la tarde SE—11 kilómetros.

Lluvia, 0,9.

Humedad, 66.

**Sociedad de Cazadores y Pescadores de Burgos**

AVISO

Se pone en conocimiento de los socios-cazadores, afiliados a esta entidad y que pueda interesarles participar en el primer Concurso regional de Perros de Muestra, que se celebrará en Miranda de Ebro, mañana, pueden pasar por esta oficina, donde se les informará

La Directiva

*AMA DE CASA: TU TRABAJO EN EL HOGAR TAMBIEN TIENE UNA PROYECCION SOCIAL. EL MONTEPIO TE PUEDE DAR UNA SEGURIDAD PARA TU PORVENIR.*


**SEÑORITA EN BURGOS**

PRECISA

AGENCIA DE VIAJES

Grupo "A"
—Taquigrafía y mecanografía.
—Admisión previa prueba.

Remitir curriculum vitae con fotografía y dirección.

Se devolverá documentación.

Dirigirse por escrito al núm. 930. Publicidad Alas. Almirante Bonifaz, 3. — BURGOS.


**HACE 30 años**

Del DIARIO DE BURGOS correspondiente al jueves, 5 de Junio de 1941

**LA Comisión municipal Permanente, en su sesión de ayer, acordó solicitar del Ministerio de Educación Nacional que sea creada en Burgos una Escuela Profesional de Comercio.**

◆ **A partir de hoy y hasta el día del Corpus recorrerán las calles de la ciudad los dulzaineros, interpretando las danzas que en tan señalada solemnidad bailarán los gigantones y danzantes.**

◆ **LA temperatura máxima de ayer fue de 16,4 y la mínima, de 8,8.**


**Romería de San Bernabé**

SANTUARIO DE S. TIRSO Y S. BERNABE ENCLAVADO EN EL COMPLEJO CARSTICO DE OJO GUAREÑA

**DOMINGO, 13 DE JUNIO**

En el pueblo de Cueva de Sotoscueva (Burgos). A 18 Kms. de Villarcayo, a 12 Kms. de Espinosa de los Monteros y a 10 Kms. de Pedrosa de Valdeporres

Pase un día feliz con su familia en esta original romería.


## Cartelera de ESPECTACULOS

AVENIDA.—Hoy, 5,30, 7,45 y 10,45. Estreno Colosal. Lino Ventura, el "duro" que posee personalidad propia en una aventura sensacional. **"Ultimo domicilio conocido"** (s. c.). Una película perfecta que pone en práctica la ciencia del "suspense" May. 18.

CALATRAVAS. — 5, 7,45 y 10,45. Estreno del gigantesco film **"Waterloo"** (2). (Todd-Ao, Color, Sonido estereofónico) Rod Steiger, Orson Welles y Christopher Plummer. ¡El más impresionante, espectacular y verídico relato histórico! Tolerada menores.

COLISEO. — Hoy, de 4 a 1. Programa fabuloso para su recreo. **«Las secretarias»** (3). Atrevida, audaz, divertidísima y... deliciosa y **«La furia de los 7 magníficos»** (3). El mejor film americano, tenso, vibrante, estremecedor. Mayores 18 años.

CONDAL — Continua de 4 a 12. Hoy, el más incomparable programa. El estrepitoso estreno de actualidad en Todd-Ao **"Trasplante a la italiana"** (3) y **"Un minuto para rezar, un segundo para morir"** (3). En Eastmancolor May. 18.

CONSULADO. — Gran estreno. **"Más oscuro que el ámbar"** (3). Technicolor. Rod Taylor, Suzy Kendall. Una película marcada por la acción. No le dejará un segundo de descanso. ¡Un nuevo tipo de aventuras! 5,30, 7,45 y 10,45. Mayores 18 años.

CORDON. — 5,30, 7,45 y 10,45. ¡Ahuyente preocupaciones! ¡Ría y diviértase! viendo el estreno **"El arte de vivir... ¡pero bien!"** (2). Eastmancolor. Philippe Noiret y Francoise Brion. Una película sana y alegre, llena de optimismo. Tolerada menores.

DUCAL. — Hoy, de 4 a 1. Programa impresionante. **"Cita con la muerte en Caracas"** (3). George Ardisson, Pascale Petit. De acción vertiginosa, de agobiadora intriga y **"Hora 0, Operación Rommel"** (3). Jack Palance. Espectacular. Extraordinaria. May. 18.

GOYA. — La película esperada en Burgos **"El jardín de las delicias"** (3). José L. López Vázquez, Luchy Soto. Eastmancolor. Viva las alucinaciones y tormentos que laten en esta película con un... ¡inmenso deseo de vivir! 5,30, 7,45 10,45. Mayores 18 años.

GRAN TEATRO. — Hoy, a las 5, 7,45 y 10,45 noche. Estreno de la película más grande de los últimos años con su premio "Oscar 1971" recientemente conseguido **"Aeropuerto"** (3). En Todd-Ao. Burt Lancaster, Dean Martin, Jean Seberg. (Mayores 18 años)

REX. — Hoy, de 4 a 10. Programa colosal dedicado al legendario Oeste. **«Ingenua explosiva»** (2). Jane Fonda. Lee Marvin, Oscar de interpretación. ¡Diferente! ¡Unica! y **«Oeste salvaje»** (s. c.). Una violenta historia de hombres y mujeres indomables. Mayores 14.

TIVOLI.—5,15, 7,45 y 10,45. Solemne inauguración 4.ª temporada "Arte y Ensayo", con la gran creación de Minnelli: **"Castillos en la arena"** (4) Scop-color. Elizabeth Taylor y Richard Burton en la más vibrante historia de amor. V. O. íntegra. Rig. Mayores 18.




M.E.C.D. 2017

ATENCION, NIÑOS!! y... MAYORES...!

¡Todos a divertirse! con el ESTRENO TOLERADO que proyecta desde HOY

CINE CORDON:

EL ARTE DE VIVIR...

¡PERO BIEN!

en color, con FRANCOISE BRION y PHILIPPE NOIRET

¡Optimismo! ¡Risa! ¡Distracción!

(5,30 - 7,45 - 10,45)

TIVOLI

cine de arte y ensayo

¡HOY! 5,15 7,45 10,45 SOLEMNE INAUGURACION DE LA 4.ª TEMPORADA DE "ARTE Y ENSAYO"

PRIMER ESTRENO SELECCIONADO:

¡La gran creación de VICENTE MINNELLI!

CASTILLOS en la ARENA

en Panavisión-Metrocolor con

ELIZABETH TAYLOR y RICHARD BURTON

La pareja más famosa del cine, en la más vibrante historia de amor.

¡Sincera! ¡Humana!

EN VERSION INTEGRA ORIGINAL y Rigurosamente para MAYORES 18

IMPORTANTE:

Todos los estrenos, rigurosamente seleccionados, son en exclusiva de esta Sala, para Burgos y Provincia, por lo que no volverán a proyectarse en ningún otro Local.

SEGUIRAN, entre otros:

para esta 4.ª temporada de 'ARTE ENSAYO"

- IVAN EL TERRIBLE (1.ª y 2.ª época) de Einstein. (Dos obras maestras del cine ruso, que reclamábamos y que por fin, ahora, podremos conocer).
- ANIMA NERA de Rosellini, con un Vittorio Gasman desenfadado, "fresco" dramático...
- CRIMEN EN BEVERLY HILLS (Una muestra importante del mejor cine alemán).
- THE YELLOW SUBMARINE (El submarino amarillo) ¡La gran fantasía musical de "Los Beatles".
- I VITELLONI ("Los inútiles"). El último eslabón de la inigualable cadena de triunfos de FELLINI.
- EL SEPTIMO SELLO
- FRESAS SALVAJES
- MANANTIAL DONCELLA (Los tres mayores éxitos —y más premiados— del famoso director sueco).

ETC. ETC. ETC.

y así, uno tras otro, para realce y orgullo de Burgos:

TODO UN FESTIVAL DE CINE ¡A NIVEL MUNDIAL!

# Concurso periodístico con motivo de la I Feria nacional del Libro que se celebrará en Burgos

El Instituto Nacional del Libro Español convoca un concurso de artículos y reportajes periodísticos y radiofónicos con motivo de la I Feria del Libro, que se celebrará en Burgos durante los días 19 al 29 del presente mes de Junio, dotado con los siguientes premios:

a) Un premio de 10.000 y otro de 5.000 pesetas para las dos mejores series de no menos de tres artículos literarios o de reportajes periodísticos, que se publiquen en la Prensa regional y en los que de algún modo sea exaltado el libro en general o la Feria en particular. No se admitirán los reportajes periodísticos confeccionados a base de entrevistas.

b) Un premio de 10.000 y otro de 5.000 pesetas para las dos mejores series de no menos de tres comentarios o de reportajes radiofónicos difundidos por cualquiera de las emisoras oficiales y privadas de la región que traten también sobre los mismos temas.

Los trabajos que aspiren a cada uno de los premios deberán ser publicados o difundidos durante los días 6 al 29 de Junio, ambos inclusive. Deberán asimismo, ser remitidos por triplicado al Instituto Nacional del Libro Español (Departamento de Difusión. Ferraz, 11. — Madrid-8), con la antelación suficiente que permita su recepción en dicho Organismo antes de las 20 horas de día 8 de Julio. Para los de carácter periodístico se exigirá la presentación de la página o páginas del diario donde hayan sido publicados. Los difundidos a través de la radio, deberán remitirse acompañados de un certificado extendido por el director de la emisora respectiva en el que consten las fechas y horas de su difusión.

El jurado puede declarar desiertos dichos premios si, a su juicio, los trabajos presentados no se ajustan a las condiciones de esta convocatoria.

**Para algo están los pasos de cebra. Utilízalos, peatón, al cruzar la calzada; respétalos, automovilista.**

SI, PERO...

DOVER

ES INTIMO ACOGEDOR DISTINGUIDO DISFRUTE SANAMENTE SU FIN DE SEMANA.

AVENIDA

ESTRENO COLOSAL

LINO VENTURA

el «duro» que posee personalidad propia en una aventura sensacional.

Ultimo domicilio conocido

Una película perfecta de suspense y emoción.

(Mayores 18 años)

COLISEO

LAS SECRETARIAS

Atrevida, audaz, divertidísima y... deliciosa.

— Y —

LA FURIA DE LOS 7 MAGNIFICOS

El mejor film americano, tenso, vibrante, estremecedor.

Mayores 18 años

DUCAL

CITA CON LA MUERTE EN CARACAS

De acción vertiginosa, de agobiadora intriga.

— Y —

HORA 0, OPERACION ROMMEL

Jack Palance

Portentosa Extraordinaria

Mayores 18 años

REX

LA INGENUA EXPLOSIVA

Jane Fonda, Lee Marvin, Oscar de interpretación. Un Oeste diferente, único.

— Y —

Oeste salvaje

Una violenta historia de valientes.

Mayores 14 años

EL CLUB DE LA JUVENTUD

CLUB CAMPEADOR

HOY, SABADO, 5

¡ATENCION, JUVENTUD!

Baile y diviértase como nunca. En un formidable ambiente. Durante tres horas seguidas. Con la actuación de un gran conjunto músico-vocal.

Precios: Caballeros: 60.
Señoritas: 40.

# SOLO CUANDO SE LES DA UN SENTIDO HUMANO, LAS RELACIONES SEXUALES SON PLENAMENTE SATISFACTORIAS

## Las relaciones prematrimoniales entrañan un peligro psicológico

### Tercera conferencia del Dr. E. Gallejones

No estamos acostumbrados a oir hablar sobre materias referentes al sexo como esta noche lo hemos hecho en el salón del Movimiento Familiar Cristiano. El conferenciante es profesor de la Universidad Fordham en Nueva York y autor del libro "Amor, sociedad y sexo en el matrimonio". Es una persona que sabe de lo que habla y que evita tanto el caer en la ñoñez cuanto en el sensacionalismo cuando habla de temas tan comprometidos como el que esta noche ha desarrollado.

Empieza alertándonos contra la mayor parte de la literatura comercial que corre por el mercado y que, en su opinión, es anticientífica, criptopornográfica y nociva por la falsa idea que da de las relaciones sexuales como algo puramente mecánico y casi animal.

Lo que distingue el acto sexual entre hombres de la copulación entre puros animales es que aquéllos pueden dar un sentido unitivo transcendente a su actividad reproductora. "En el acto sexual humano —dice citando a Stendhal— el espíritu abraza al cuerpo. Cuando falta el amor, un cuerpo abraza a otro, nada más".

Es necesario educar a los niños y educarse uno a sí mismo en lo referente a la sexualidad y esta educación debe consistir en ver lo sexual con absoluta naturalidad, como algo digno y bueno que el Creador ha puesto en nosotros y que lleva consigo un placer Pero por encima de esto la persona tiene que aprender a encontrar en la unión física el significado comunicativo de dos personalidades que se entregan por amor. Sólo entonces se descubre el gozo que puede dar la unión sexual entre seres humanos.

Refiriéndose a las relaciones prematrimoniales y extramatrimoniales el doctor Gallejones afirmó que, aunque la moral las aprobase, la psicología las tendría que condenar. "Uno no se entrega físicamente a otra persona sin comprometerse psicológicamente por mucho tiempo con ella", afirmó. Están desapareciendo muchos de los tabús referentes al sexo; esto puede ser un bien. Pero nuestro ambiente se está erotizando y esto significa un retroceso cultural. "Porque no es el *eros* lo que debería reinar, sino el amor; no el instinto puro, sino el instinto elevado a la categoría de acción humana unitiva y creadora".

*R.*

CON HONORES DE GRAN ACONTECIMIENTO

HOY estrena el CINE CALATRAVAS

(La pantalla más cualificada de TODD-AO en Burgos)

¡¡UNA COLOSAL OBRA MAESTRA QUE ADMIRA Y APLAUDE EL MUNDO ENTERO!!

TODD-AO 70 mm. TECHNICOLOR

(Sonido estereófonico)

con:

ROD STEIGER ● ORSON WELLES

CHRISTOPHER PLUMMER

UNA PRODUCCION DE DINO DE LAURENTIIS

El fracaso de un coloso: ¡NAPOLEON!

¡GIGANTESCA!

(Para todos los públicos)

5-7,45-10,45 Venta anticipada



M.E.C.D. 2017

# Cesión de otros 84 sementales bovinos y ovinos para mejora de la ganadería

## Se efectuó ayer por el Consorcio Diputación provincial - Caja de Ahorros Municipal

A la una de la tarde de ayer se celebró en el palacio provincial el acto de entrega de contratos de cesión de otros 84 sementales bovinos y ovinos por parte del Consorcio Diputación - Caja de Ahorros Municipal, a Ayuntamientos, juntas administrativas y ganaderas, Hermandades, cooperativas y titulares de paradas, dentro del plan de mejora ganadera estipulado, a su vez, con la Dirección general de Ganadería, para el fomento y mejora de la cabaña provincial.

Presidió el vicepresidente de la Diputación don Jesús-Antonio Zaldívar, acompañado del jefe provincial de Ganadería y delegado provincial interino del Ministerio de Agricultura, don Rafael Portero Peiró; consejero de la Caja de Ahorros Municipal, don Vicente Pérez Ortega; diputado por Lerma, don Benigno Rodríguez y el director técnico de la Granja pecuaria provincial de Saldañuela, don Agustín Muñoz Martín.

Asistieron los alcaldes, jefes de Hermandades, presidentes de Cooperativas y titulares de paradas, beneficiarios de estas nuevas entregas.

En primer lugar el señor Zaldívar pronunció unas palabras en las que puso de relieve la importante labor del Consorcio y animó a los ganaderos a dedicar preferente atención a los aspectos del cuidado sanitario y alimenticio de los valiosos ejemplares que se ceden para contribuir al desarrollo de la riqueza pecuaria en nuestra provincia.

El señor Portero Peiró se pronunció en parecidos términos, ensalzando la labor del referido Consorcio y la colaboración de la Dirección general de Ganadería, todo ello a fin de que los frutos redunden en beneficio de la cabaña y de la economía provincial burgalesa.

Los sementales bovinos (raza "Pardo-Alpina") que ahora se ceden gratuitamente son 37, por un importe total de 2.465.000 pesetas, a beneficiarios de las siguientes localidades:

Argomedo, Pino de Bureba, Hontoria del Pinar, Rabanera del Pinar, Quintanar de la Sierra, Canicosa de la Sierra, San Pantaleón de Losa, Soncillo, Las Hormazas, Arraya de Oca, Huerta de Abajo, Bozoó, La Gallega, Fresneda de la Sierra, Villanueva de Carazo, Vilviestre del Pinar, Humada y Regumiel de la Sierra.

Rebolledo de la Torre, Ordejón de Abajo, Villusto, Vallejo de Mena, Quintanilla Santa Gadea, Redecilla del Camino, Huerta de Arriba, Fuenteodra, San Millán de Lara, La Cabañuela, Agés, Sandoval de la Reina, Atapuerca y Palacios de la Sierra.

El valor del importe medio por toro sobrepasan las 69.000 pesetas.

En lo que atañe a sementales ovinos de raza "Churra", 47 se ceden en venta, cobrando a los cesionarios la mitad del precio de su valor. Se trata de ganaderos de: Carcedo de Burgos, Castromorca, Padilla de Abajo, Villadiego, Barrios de San Felices, Moradillo de Sedano, Villaquirán de los Infantes, Quintanaloma, Los Balbases, Valdezate, Atapuerca, La Revilla, Quintanilla San García, Navas del Pinar, Aranda de Duero, Villímar, Amaya, Redecilla del Camino, Santa Cruz de la Salceda, Santa Cruz del Tozo, Villafranca Montes de Oca, Ocón de Villafranca, Gumiel de Hizán y junta provincial de Fomento Pecuario de Burgos.

El importe de esta partida de sementales asciende a casi medio millón de pesetas.

Desde la puesta en marcha del Plan de mejora ganadera a través del referido Consorcio se han distribuído en la provincia 473 toros sementales, de los cuales 97 fueron facilitados por la Dirección general de Ganadería, y los restantes han sido comprados por el Consorcio con carta genealógica o producidos en la Granja pecuaria provincial. Hasta la fecha el resultado se ha traducido en una extraordinaria multiplicación productora y en una gran revalorización económica de la cabaña provincial, como lo demuestra el que sólo en ganado vacuno, 473 toros cedidos han beneficiado a 50.078 vacas, dando lugar al nacimiento de 44.136 reses y a la reserva de 9.309 crías, con una renta producida del orden de los 278 millones y medio de pesetas.

*(Foto FEDE)*

# El comisario general de Excavaciones Arqueológicas visitará hoy "Ojo Guareña"

## ¿Podrán conjugarse los aspectos de orden científico y turístico del complejo?

Ayer llegaron a nuestra ciudad el comisario general de Excavaciones Arqueológicas, dependiente de la Dirección general de Bellas Artes, don Martín Almagro y el profesor Ortiz, del Consejo Superior de Investigaciones Científicas.

A su llegada se entrevistaron con el presidente de la Diputación, don Pedro Carazo; diputado, don Joaquín Ocio y el encargado del servicio de Investigaciones espeleológicas de la Corporación provincial, don José Luis Uribarri.

Cambiaron impresiones acerca del programa a seguir —tras haber sido declarado "Ojo Guareña" conjunto histórico-artístico nacional— en el célebre complejo kárstico, habida cuenta de una parte las normas que determina el Estado en dicho decreto y de otra, la necesidad de adaptar a estas normas el plan fijado anteriormente por la Diputación que, entre otros objetivos, se propuso desarrollar las posibilidades turísticas de "Ojo Guareña", sin perjuicio del aspecto científico, en base a los informes dados por los expertos y que condujo al acuerdo de establecer en aquel imponente conjunto de cavernas un laboratorio bioespeleológico.

Para tratar de ver la forma en que puedan conjugarse ambos factores hoy se trasladarán a "Ojo Guareña" los señores Almagro, Ortiz, Carazo y Ocio, y existe la impresión de que el informe que emita el comisario general de Excavaciones Arqueológicas indicará el giro definitivo que tomarán los nuevos trabajos de investigación en aquel fabuloso paraje subterráneo de la Merindad de Sotoscueva y si resultará posible hacerles compatibles con los planes de desarrollo turístico.


CONSULADO

¡LA PELICULA QUE BURGOS ESPERABA!

NI UN SEGUNDO DE DESCANSO EN SU BUTACA

UN NUEVO TIPO DE HOMBRE

UN NUEVO TIPO DE MUJER

UN NUEVO TIPO DE CINE

MAS OSCURO QUE EL AMBAR

(DARKER THAN AMBER)

TECHNICOLOR

UNA PRESENTACION DE CINEMA CENTER FILMS

DISTRIBUIDA POR filmeca

5,30, 7,45, 10,45

(Mayores 18)



SALA DE FIESTAS

HOY, SABADO - De 7,30 a 10,30

GRAN BAILE DE JUVENTUD

Con el CONJUNTO-ATRACCION

«TAWATA SHOW»

Y Orquesta titular del "DANDY'S CLUB"

☆

De 11,30 a 3,30 de la madrugada

El más grande espectáculo que jamás ha sido presentado en Burgos y que difícilmente se superará

EL GRAN SHOW de

PERET

(EL GITANO "POP")

El astro más popular en las pantallas del cine español en persona acompañado de sus gitanos y por si fuera poco EL MAS FABULOSO CONJUNTO-ATRACCION para la juventud.

«TAWATA SHOW»

Ocho personas con dos exóticas señoritas

Y la Orquesta titular del "DANDY'S CLUB"

Reserve personalmente su mesa para la cena. Cubiertos limitados o para el espectáculo.

☆

MENU: Fiambres variados — Langostinos "Bella Vista" (dos salsas) — Roastbeef asado con patatas visoladas — Postre: Tarta helada. Vinos: Viña Pomal y Cepa Oro. — Coñac: Magno o Carlos III o licores y CAFE.

☆

Precio del cubierto, incluída entrada y reservada de mesa en pista: 500 pesetas.

☆

Pase el más grato y divertido "fin de semana" con el más monumental espectáculo que no puede igualarse, que nos llena de orgullo y que hace honor a la ciudad.



ESTE AL DIA Y BAILE...

YAMASUKI

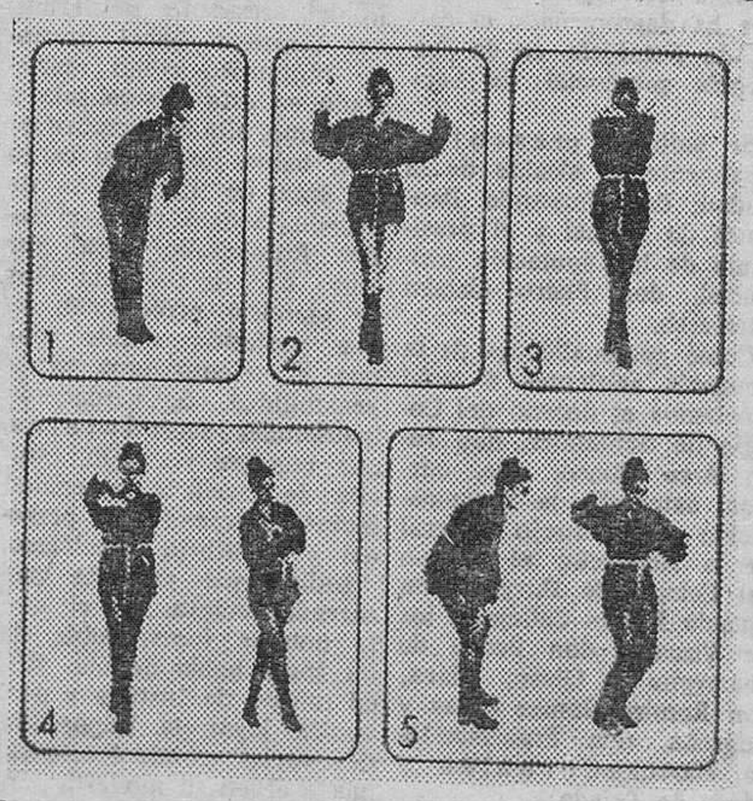


YAMASUKI

EL RITMO DE MODA EN PARIS

Presentación en España, en Madrid y Burgos simultáneamente.

APRENDA A BAILARLO

DESDE HOY

—EN LA—

SALA DE FIESTAS

(DANDY'S CLUB)

GOYA

¡ACONTECIMIENTO!

QUE ES ESTE FILM?

- UN MANANTIAL DE CRUELDADES?
- UNA ALUCINACION DE TORMENTOS?

¡AVERIGUELO!

(SI ESTA USTED MENTALMENTE PREPARADO)

5,30 - 7,45 - 10,45

Mayores 18 años





M.E.C.D. 2017

# IMPOSICION DE CONDECORACIONES EN EL PALACIO DE JUSTICIA

A la una y media del mediodía de ayer tuvo lugar en la sala de plenos de nuestro Palacio de Justicia la solemnísima ceremonia de imposición de la Gran Cruz de Honor de San Raimundo de Peñafort, al presidente de la Audiencia territorial, don Antonio Gómez-Reyno y Pedreira; de la Gran Cruz del Mérito civil al presidente de la sala de lo contencioso, don Rafael de Mendizábal Allende y de las Cruces Distinguidas de San Raimundo de Peñafort, de primera clase, al magistrado de la sala de lo civil, don José-Hermenegildo Moyna Ménguez y al teniente fiscal (recientemente nombrado abogado fiscal de la Audiencia territorial de Madrid), don Manuel Lamela López.

El acto constituyó una verdadera efemérides para nuestra Audiencia territorial, por cuanto que la imposición de condecoraciones fue presidida y realizada en las personas de los señores Gómez-Reyno y Mendizábal por el presidente del Tribunal Supremo, Excmo. Sr. D. Francisco Ruiz-Jarabo y Baquero.

Brillantísimo aspecto ofrecía el Palacio de Justicia para recibir por primera vez, que sepamos, a nuestra máxima autoridad judicial y la sala de plenos resultó completamente insuficiente para cobijar a las numerosas y distinguidas personalidades asistentes y al conjunto de funcionarios judiciales de los distintos Tribunales y Juzgados de la ciudad, así como a un apretado número de profesionales del Derecho y parientes y amigos de los homenajeados.

En estrados —revestido de toga— tomó asiento el gobernador civil de la provincia, don Federico Trillo-Figueroa y Vázquez.

Asistieron el fiscal-jefe de la Audiencia territorial de Valladolid, Excmo. Sr. Don Antonio Ubillos Echeverría y la totalidad de los fiscales y presidentes de las Audiencias provinciales del territorio, entre los que recordamos al fiscal de la Audiencia provincial de Alava, don José-Angel Salinas Quijada.

También se hallaba presente el gobernador civil de la provincia de Logroño, don Marino Rodríguez Estevan, que ha desempeñado el cargo de fiscal-jefe en la Audiencia provincial de Lérida.

Se hallaban presentes, igualmente, el alcalde de la ciudad, don Fernando Dancausa de Miguel y el presidente de la Diputación provincial, don Pedro Carazo Carnicero.

Como personalidades de la Abogacía asistentes al acto señalamos el decano del Colegio de Santander, don Julio Arce Alonso; que, además, ostentaba la representación del Consejo general de la Abogacía; el decano del Colegio de Burgos, don Ignacio Martín Calleja; y los de Vizcaya, don Pedro de Ibarreche y Olaso; Alava, don Ramiro Gómez Casas y Logroño, don Francisco-José Martínez-Corbalán y Sáenz de Tejada.

Ocuparon la presidencia del acto, con el presidente del Tribunal Supremo, don Francisco Ruiz-Jarabo y Baquero, el presidente de la Audiencia territorial, don Antonio Gómez-Reyno y Pedreira, el fiscal-jefe, don Mariano Gómez de Liaño y Cobaleda; el presidente de la Audiencia provincial, don José María Molinero Mercado; el presidente de la sala de lo civil, don Carlos de la Cuesta y Rodríguez de Valcárcel y el presidente de la sala de lo contencioso, don Rafael de Mendizábal Allende.

Actuó como secretario del Tribunal Pleno, don Antonio Vitoria Galiana, junto al que se hallaban los distintos secretarios de las salas de Justicia de Burgos.

**Una vez terminado el acto, el presidente del Tribunal Supremo, señor Ruiz Jarabo, acompañado por las ilustres personalidades condecoradas, posó para DIARIO DE BURGOS. — (Foto "Fede")**

Comenzó el acto de la lectura por el señor Vitoria Galiana de las disposiciones ministeriales en virtud de las cuales se otorgan las condecoracones antes indicadas.

A continuación, el presidente del Tribunal Supremo concedió el uso de la palabra al señor Gómez-Reyno, quien señaló que existen obligaciones que sólo gozo y satisfacción producen, que escapan del ámbito de lo legal y protocolario, para ir al íntimo sentimiento y confortar el ánimo y de esta naturaleza es la obligación que a él, en ese momento, le incumbía, como presidente de la Audiencia territorial de Burgos, de saludar y ofrecer sus respetos y homenaje al presidente del Tribunal Supremo, lo que hacía tanto en su nombre propio, como en el de sus compañeros, personal de la Administración de Justicia y colaboradores de ella. Puntualizó cómo es la primera vez que la Audiencia territorial de Burgos, en el tiempo que lleva de existencia, se ha honrado en recibir la visita de la máxima autoridad judicial de la Nación. Visita, que, además, en el orden personal, constituía —dijo— para el señor Ruiz Jarabo, una auténtica efemérides también, por cuanto que un hijo del presidente del Tribunal Supremo había prestado juramento como magistrado en esta misma sala y él mismo, allá en Octubre de 1926, había jurado su cargo de juez de Instrucción de Arnedo. Señaló cómo el señor Ruiz-Jarabo lleva, por tanto, más de cuarenta años de ejercicio profesional, en una profesión donde más que el talento importa la sensibilidad, de verdaderas inquietudes sacerdotales, que requiere vocación, espíritu de sacrificio, serenidad moral, independencia personal y equilibrio psicológico.

Indicó que en este casi sagrado recinto, en el que la nobleza inmarcesible de las togas habla de una difícil misión de justicia y paz, tendrá lugar la imposición de varias condecoraciones, una a él, en su modesta persona; otra, a don Rafael de Mendizábal Allende, presidente de la sala de lo contencioso, en cuya actuación ha dado notorias muestras de talento y que prestigia a la Magistratura por su cultura y capacitación profesional; otra, a don José-Hermenegildo Moyna Ménguez, magistrado de la sala de lo civil, ejemplo de producencia y mesura, de claro juicio y sobriedad de estilo, de un gran vigor lógico; y, finalmente, otra, a don Manuel Lamela López, teniente fiscal, que lleva once años de servicio en la Audiencia provincial de Burgos, y cuyas virtudes profesionales son por todos conocidas.

Otra obligación gozosa y fácil a que aludió el señor Gómez-Reyno fue la de manifestar al presidente del Tribunal Supremo la satisfacción y pública manifestación de que todos los tribunales de Justicia de las seis provincias del territorio están constituídos por excelentes jueces y magistrados.

Destacó la presencia al acto de los representantes de los Colegios de Abogados de la Audiencia territorial, de letrados en ejercicio, procuradores de los Tribunales, abogados del Estado, notarios y registradores, todo lo cual significa el público y oficial reconocimiento a unos hombres de la familia del Derecho, que tienen dedicada toda su vida a la labor de aplicación de la Ley, que hacen siempre justicia en la Cabeza de Castilla, y que han de prescribir tanto el derecho común y general como el particular de las nobilísimas regiones forales.

Terminó saludando al Jefe del Estado en la persona del presidente del Tribunal Supremo, con renovación del juramento prestado el día crucial e importante en que cada uno de los jueces accedieron al desempeño de su función.

A continuación hizo uso de la palabra el fiscal-jefe de la Audiencia territorial, don Mariano Gómez de Liaño y Cobaleda, para saludar al presidente del Tribunal Supremo y agradecerle haberse dignado aceptar la representación del acto solemne de imposición de condecoraciones que se estaba celebrando, teniendo luego palabras de elogio para todos y cada uno de los homenajeados, recalcando los de su compañero señor Lamela López, de quien afirma ser compañero y justo y competente y espejo de conductas.

Y terminó con frases de salutación para los abogados en ejercicio y también para los colaboradores de la administración de Justicia en su aspecto preventivo.

Seguidamente se levantó a hablar el presidente del Tribunal Supremo, quien pidió excusas a la concurrencia porque le había faltado la imaginación para preparar lo que debía decir, habiendo tenido que hilvanar en el viaje desde Madrid unas ideas sinceras. Empezó diciendo que un deber de cortesía elemental le obligaba a expresar su gratitud al señor Gómez-Reyno por haberle invitado a presidir el acto de imposición de condecoraciones. Tuvo también palabras de gratitud para los abogados en general, para los decanos de los Colegios del territorio, para el representante del Consejo general de la Abogacía, considerando al abogado como absolutamente imprescindible para que la función judicial pueda desenvolverse con la grandeza que merece y que han acudido al acto a honrarnos a todos. Manifestó que, siendo poco dado a intervenir en actos públicos, y prefiriendo la labor quieta y callada de la mesa de trabajo, no vaciló un instante en acudir a Burgos, como cabeza visible de la Justicia española, puesto que, en definitiva, se trataba de rendir un homenaje a las carreras judicial y fiscal.

Se refirió con emocionadas palabras a Burgos, cuna de la nacionalidad, crisol en que supo fundirse de una vez y para siempre la bendita unidad de esta España a la que tanto amamos.

Explicó cómo el Palacio de Justicia le traía recuerdos entrañables, cuando vio jurar a su hijo en esta misma sala y cuando en los últimos días de Octubre de 1926 fue a saludar al entonces presidente de la Audiencia territorial, don Fermín Gurbayo y juraba el cargo de juez de Instrucción, que iba a servir en Arnedo.

A continuación dedicó palabras de elogio al señor Gómez-Reyno, de quien dijo que hoy se le premia en una pequeña parte, modelo de magistrados y de compañero y que es recordado todavía con nostalgia en Barcelona; y, refiriéndose al señor Mendizábal, puntualizó que representa a la nueva juventud de la Magistratura, que no sabe de bares americanos, ni de perder el tiempo y que constituye un horizonte realmente prometedor para la Justicia española.

Indicó que todos los homenajeados son un exponente de cómo es la totalidad de la Magistratura y la carrera fiscal, a las que considera como fieles guardadores de las más entrañables virtudes de la raza, haciendo a continuación un canto a la carrera, en la que todos han puesto las mejores ilusiones y esperanzas de la vida.

Y terminó diciendo que se honraba en imponer al señor Gómez-Reyno y al señor Mendizábal las preciadísimas condecoraciones que el Caudillo de España les había concedido.

Finalizada su intervención, con grandes aplausos, procedió a imponer a don Antonio Gómez-Reyno, con palabras muy afectuosas, la Gran Cruz de Honor de San Raimundo de Peñafort y, seguidamente, a don Rafael de Mendizábal Allende, la Gran Cruz de la Orden del Mérito Civil.

Terminada la imposición de dichas condecoraciones, don Antonio Gómez-Reyno impuso al magistrado de la Sala de lo civil, don José Hermenegildo Moya Ménguez la Cruz Distinguida de San Raimundo de Peñafort y al fiscal jefe de la Audiencia territorial de Valladolid, don Antonio Ubillos Echeverría, procedió a imponer al teniente fiscal, don Manuel Lamela López, idéntica condecoración.

En nombre de los homenajeados, don Rafael de Mendizábal, definiéndose a sí mismo como hombre frío y cerebral, como hombre tímido y reacio a hablar en público, dijo que, por las implicaciones y motivos del acto, había de dejar hablar al corazón, aprovechando la oportunidad inigualable de exponer ante un público muy significativo el homenaje a una profesión y una carrera, a una Judicatura, que se presentaba como corporación coherente y homogénea. Destacó los méritos que concurrían en cada uno de los homenajeados, diciendo que eran todos «sabidores en Derecho», competentes y que ejercían la técnica jurídica con sensibilidad, descendientes de aquellos jueces populares de Castilla que hace diez siglos empezaron a formar una jurisprudencia creadora y a configurar el Derecho patrio. Agradeció al Jefe del Estado la condecoración que le había sido otorgada y la ofreció a la Magistratura, recordando con emocionadas palabras a tres jueces españoles que en los días dramáticos de la República de Guinea, con el cese en el bolsillo, peligrando sus vidas, se revistieron con la toga y procuraron hacer justicia a la española. Terminó sus palabras reiterando al presidente del Tribunal Supremo su cariño filial y su lealtad inquebrantable.

A continuación, el señor Ruiz-Jarabo procedió a dar por terminado el solemne acto que había tenido lugar en la Sala de Plenos de nuestro Palacio de Justicia y que quedará perdurable en los anales de la vida de nuestra Audiencia territorial.

**J. COBO DE GUZMAN**


**Mesón de los Infantes**

ESPECIALIDAD DEL DIA

ZARZUELA DE MARISCOS

PAELLA ALICANTINA

Servicio a domicilio: Telf. 205982



**SE VENDE**

Casa Rectoral de ARGOMEDO, nueva. 120 metros cuadrados; al pie de carretera de Bilbao; planta, piso y desván; aseo, jardín y huerto. Precio mínimo de licitación 250.000 Ptas. Ofertas a pliego cerrado; enviar al ARZOBISPADO DE BURGOS; fin de plazo de ofertas. 30 de Junio.



**LABORATORIOS DE DERMO - FARMACIA DE VICHY, S. A.**

**PRECISA**

para sus nuevas instalaciones en el Polígono de Villalonquéjar, Burgos, cubrir

**VARIOS PUESTOS DE TRABAJO**

en las siguientes especialidades:

Administrativos.
Laboratorios Control.
Almacenes.
Personal femenino, para empaquetado.
Jefes de grupo femenino.
Mecánicos de conservación.
Secretaria con francés.
Ayte. Técnico Sanitario (Femenino).
Guardas jurados.
Telefonista - Recepcionista.
Conductor.

Escribir con historial, datos personales, aspiraciones de remuneración y puesto, al apartado 1.160, Madrid, Ref. V-B.





M.E.C.D. 2017

# LISTA FOTOGRAFICA DEL SORTEO DE LA LOTERIA CELEBRADO AYER

| Números | Pesetas |
|---|---|
| **Unidad** | |
| 2 | 1.25000 |
| **Decena** | |
| 86 | 25000 |
| 85 | 25000 |
| **Centena** | |
| 102 | 1.25000 |
| 112 | 25000 |
| 126 | 25000 |
| 202 | 1.25000 |
| 224 | 25000 |
| 232 | 25000 |
| 233 | 25000 |
| 302 | 1.25000 |
| 368 | 1000000 |
| 402 | 1.25000 |
| 426 | 25000 |
| 458 | 25000 |
| 502 | 1.25000 |
| 500 | 25000 |
| 502 | 1.25000 |
| 568 | 25000 |
| 702 | 1.25000 |
| 748 | 25000 |
| 802 | 1.25000 |
| 902 | 1.25000 |
| 907 | 25000 |
| 941 | 25000 |
| 970 | 200000 |
| 978 | 25000 |
| **Millar** | |
| 1002 | 1.25000 |
| 1066 | 25000 |
| 1085 | 25000 |
| 1102 | 1.25000 |
| 1112 | 25000 |
| 1126 | 25000 |
| 1202 | 1.25000 |
| 1224 | 25000 |
| 1232 | 25000 |
| 1233 | 25000 |
| 1302 | 1.25000 |
| 1402 | 1.25000 |
| 1426 | 25000 |
| 1458 | 25000 |
| 1502 | 1.25000 |
| 1500 | 25000 |
| 1602 | 1.25000 |
| 1568 | 25000 |
| 1702 | 1.25000 |
| 1748 | 25000 |
| 1802 | 1.25000 |
| 1902 | 1.25000 |
| 1907 | 25000 |
| 1941 | 25000 |
| 1978 | 25000 |
| **Dos mil** | |
| 2002 | 1.25000 |
| 2066 | 25000 |
| 2085 | 25000 |
| 2102 | 1.25000 |
| 2112 | 25000 |
| 2126 | 25000 |
| 2202 | 1.25000 |
| 2224 | 25000 |
| 2232 | 25000 |
| 2233 | 25000 |
| 2302 | 1.25000 |
| 2402 | 1.25000 |
| 2426 | 25000 |
| 2458 | 25000 |
| 2502 | 1.25000 |
| 2500 | 25000 |
| 2602 | 1.25000 |
| 2668 | 25000 |
| 2702 | 1.25000 |
| 2748 | 25000 |
| 2802 | 1.25000 |
| 2902 | 1.25000 |
| 2907 | 25000 |
| 2941 | 25000 |
| 2978 | 25000 |
| **Tres mil** | |
| 3002 | 1.25000 |
| 3066 | 25000 |
| 3085 | 25000 |
| 3102 | 1.25000 |
| 3112 | 25000 |
| 3126 | 25000 |
| 3202 | 1.25000 |
| 3224 | 25000 |
| 3232 | 25000 |
| 3233 | 25000 |
| 3302 | 1.25000 |
| 3402 | 1.25000 |
| 3426 | 25000 |
| 3458 | 25000 |
| 3502 | 1.25000 |
| 3600 | 25000 |
| 3602 | 1.25000 |
| 3688 | 25000 |
| 3702 | 1.25000 |
| 3748 | 25000 |
| 3802 | 1.25000 |
| 3902 | 1.25000 |
| 3907 | 25000 |
| 3941 | 25000 |
| 3978 | 25000 |
| **Cuatro mil** | |
| 4002 | 1.25000 |
| 4066 | 25000 |
| 4085 | 25000 |
| 4102 | 1.25000 |
| 4112 | 25000 |
| 4126 | 25000 |
| 4202 | 1.25000 |
| 4224 | 25000 |
| 4232 | 25000 |
| 4233 | 25000 |
| 4302 | 1.25000 |
| 4402 | 1.25000 |
| 4426 | 25000 |
| 4458 | 25000 |
| 4502 | 1.25000 |
| 4500 | 25000 |
| 4602 | 1.25000 |
| 4688 | 25000 |
| 4702 | 1.25000 |
| 4748 | 25000 |
| 4802 | 1.25000 |
| 4902 | 1.25000 |
| 4907 | 25000 |
| 4941 | 25000 |
| 4978 | 25000 |
| **Cinco mil** | |
| 5002 | 1.25000 |
| 5066 | 25000 |
| 5085 | 25000 |
| 5102 | 1.25000 |
| 5112 | 25000 |
| 5126 | 25000 |
| 5202 | 1.25000 |
| 5224 | 25000 |
| 5232 | 25000 |
| 5233 | 25000 |
| 5302 | 1.25000 |
| 5402 | 1.25000 |
| 5426 | 25000 |
| 5458 | 25000 |
| 5474 | 200000 |
| 5502 | 1.25000 |
| 5600 | 25000 |
| 5602 | 1.25000 |
| 5688 | 25000 |
| 5702 | 1.25000 |
| 5748 | 25000 |
| 5802 | 1.25000 |
| 5902 | 1.25000 |
| 5907 | 25000 |
| 5941 | 25000 |
| 5978 | 25000 |
| **Seis mil** | |
| 6002 | 1.25000 |
| 6066 | 25000 |
| 6085 | 25000 |
| 6102 | 1.25000 |
| 6112 | 25000 |
| 6126 | 25000 |
| 6202 | 1.25000 |
| 6224 | 25000 |
| 6232 | 25000 |
| 6233 | 25000 |
| 6302 | 1.25000 |
| 6351 | 200000 |
| 6402 | 1.25000 |
| 6426 | 25000 |
| 6458 | 25000 |
| 6502 | 1.25000 |
| 6500 | 25000 |
| 6602 | 1.25000 |
| 6688 | 25000 |
| 6702 | 1.25000 |
| 6748 | 25000 |
| 6802 | 1.25000 |
| 6902 | 1.25000 |
| 6907 | 25000 |
| 6941 | 25000 |
| 6978 | 25000 |
| **Siete mil** | |
| 7002 | 1.25000 |
| 7066 | 25000 |
| 7085 | 25000 |
| 7102 | 1.25000 |
| 7112 | 25000 |
| 7126 | 25000 |
| 7202 | 1.25000 |
| 7224 | 25000 |
| 7232 | 25000 |
| 7233 | 25000 |
| 7302 | 1.25000 |
| 7402 | 1.25000 |
| 7426 | 25000 |
| 7458 | 25000 |
| 7502 | 1.25000 |
| 7600 | 25000 |
| 7602 | 1.25000 |
| 7688 | 25000 |
| 7702 | 1.25000 |
| 7748 | 25000 |
| 7802 | 1.25000 |
| 7902 | 1.25000 |
| 7907 | 25000 |
| 7941 | 25000 |
| 7978 | 25000 |
| **Ocho mil** | |
| 8002 | 1.25000 |
| 8066 | 25000 |
| 8085 | 25000 |
| 8102 | 1.25000 |
| 8112 | 25000 |
| 8126 | 25000 |
| 8202 | 1.25000 |
| 8224 | 25000 |
| 8232 | 25000 |
| 8233 | 25000 |
| 8302 | 1.25000 |
| 8402 | 1.25000 |
| 8426 | 25000 |
| 8458 | 25000 |
| 8502 | 1.25000 |
| 8500 | 25000 |
| 8602 | 1.25000 |
| 8688 | 25000 |
| 8702 | 1.25000 |
| 8748 | 25000 |
| 8802 | 1.25000 |
| 8902 | 1.25000 |
| 8907 | 25000 |
| 8941 | 25000 |
| 8978 | 25000 |
| **Nueve mil** | |
| 9002 | 1.25000 |
| 9066 | 25000 |
| 9085 | 25000 |
| 9102 | 1.25000 |
| 9112 | 25000 |
| 9126 | 25000 |
| 9202 | 1.25000 |
| 9224 | 25000 |
| 9232 | 25000 |
| 9233 | 25000 |
| 9302 | 1.25000 |
| 9402 | 1.25000 |
| 9426 | 25000 |
| 9458 | 25000 |
| 9502 | 1.25000 |
| 9600 | 25000 |
| 9602 | 1.25000 |
| 9688 | 25000 |
| 9702 | 1.25000 |
| 9748 | 25000 |
| 9802 | 1.25000 |
| 9902 | 1.25000 |
| 9907 | 25000 |
| 9941 | 25000 |
| 9941 | 200000 |
| 9978 | 25000 |
| **Diez mil** | |
| 10002 | 1.25000 |
| 10066 | 25000 |
| 10085 | 25000 |
| 10102 | 1.25000 |
| 10112 | 25000 |
| 10126 | 25000 |
| 10202 | 1.25000 |
| 10224 | 25000 |
| 10232 | 25000 |
| 10233 | 25000 |
| 10302 | 1.25000 |
| 10402 | 1.25000 |
| 10426 | 25000 |
| 10458 | 25000 |
| 10502 | 1.25000 |
| 10600 | 25000 |
| 10602 | 1.25000 |
| 10688 | 25000 |
| 10702 | 1.25000 |
| 10748 | 25000 |
| 10802 | 1.25000 |
| 10898 | 1000000 |
| 10902 | 1.25000 |
| 10907 | 25000 |
| 10941 | 25000 |
| 10970 | 200000 |
| 10978 | 25000 |
| **Once mil** | |
| 11002 | 1.25000 |
| 11066 | 25000 |
| 11085 | 25000 |
| 11102 | 1.25000 |
| 11112 | 25000 |
| 11126 | 25000 |
| 11202 | 1.25000 |
| 11224 | 25000 |
| 11232 | 25000 |
| 11233 | 25000 |
| 11302 | 1.25000 |
| 11402 | 1.25000 |
| 11426 | 25000 |
| 11458 | 25000 |
| 11502 | 1.25000 |
| 11600 | 25000 |
| 11602 | 1.25000 |
| 11688 | 25000 |
| 11702 | 1.25000 |
| 11748 | 25000 |
| 11802 | 1.25000 |
| 11902 | 1.25000 |
| 11907 | 25000 |
| 11941 | 25000 |
| 11978 | 25000 |
| **Doce mil** | |
| 12002 | 1.25000 |
| 12066 | 25000 |
| 12085 | 25000 |
| 12102 | 1.25000 |
| 12112 | 25000 |
| 12126 | 25000 |
| 12202 | 1.25000 |
| 12224 | 25000 |
| 12232 | 25000 |
| 12233 | 25000 |
| 12302 | 1.25000 |
| 12402 | 1.25000 |
| 12426 | 25000 |
| 12458 | 25000 |
| 12502 | 1.25000 |
| 12600 | 25000 |
| 12602 | 1.25000 |
| 12688 | 25000 |
| 12702 | 1.25000 |
| 12748 | 25000 |
| 12802 | 1.25000 |
| 12902 | 1.25000 |
| 12907 | 25000 |
| 12941 | 25000 |
| 12978 | 25000 |
| **Trece mil** | |
| 13002 | 1.25000 |
| 13066 | 25000 |
| 13085 | 25000 |
| 13102 | 1.25000 |
| 13112 | 25000 |
| 13126 | 25000 |
| 13202 | 1.25000 |
| 13224 | 25000 |
| 13232 | 25000 |
| 13233 | 25000 |
| 13302 | 1.25000 |
| 13402 | 1.25000 |
| 13426 | 25000 |
| 13458 | 25000 |
| 13502 | 1.25000 |
| 13600 | 25000 |
| 13602 | 1.25000 |
| 13688 | 25000 |
| 13702 | 1.25000 |
| 13748 | 25000 |
| 13802 | 1.25000 |
| 13902 | 1.25000 |
| 13907 | 25000 |
| 13941 | 25000 |
| 13978 | 25000 |
| **Catorce mil** | |
| 14002 | 1.25000 |
| 14066 | 25000 |
| 14085 | 25000 |
| 14102 | 1.25000 |
| 14112 | 25000 |
| 14126 | 25000 |
| 14202 | 1.25000 |
| 14224 | 25000 |
| 14232 | 25000 |
| 14233 | 25000 |
| 14302 | 1.25000 |
| 14402 | 1.25000 |
| 14426 | 25000 |
| 14458 | 25000 |
| 14502 | 1.25000 |
| 14600 | 25000 |
| 14602 | 1.25000 |
| 14688 | 25000 |
| 14702 | 1.25000 |
| 14748 | 25000 |
| 14802 | 1.25000 |
| 14902 | 1.25000 |
| 14907 | 25000 |
| 14941 | 25000 |
| 14978 | 25000 |
| **Quince mil** | |
| 15002 | 1.25000 |
| 15066 | 25000 |
| 15085 | 25000 |
| 15102 | 1.25000 |
| 15112 | 25000 |
| 15126 | 25000 |
| 15202 | 1.25000 |
| 15224 | 25000 |
| 15232 | 25000 |
| 15233 | 25000 |
| 15302 | 1.25000 |
| 15402 | 1.25000 |
| 15426 | 25000 |
| 15458 | 25000 |
| 15474 | 200000 |
| 15502 | 1.25000 |
| 15600 | 25000 |
| 15602 | 1.25000 |
| 15688 | 25000 |
| 15702 | 1.25000 |
| 15748 | 25000 |
| 15802 | 1.25000 |
| 15902 | 1.25000 |
| 15907 | 25000 |
| 15941 | 25000 |
| 15978 | 25000 |
| **Dieciséis mil** | |
| 16002 | 1.25000 |
| 16066 | 25000 |
| 16085 | 25000 |
| 16102 | 1.25000 |
| 16112 | 25000 |
| 16126 | 25000 |
| 16202 | 1.25000 |
| 16224 | 25000 |
| 16232 | 25000 |
| 16233 | 25000 |
| 16302 | 1.25000 |
| 16351 | 200000 |
| 16402 | 1.25000 |
| 16426 | 25000 |
| 16458 | 25000 |
| 16502 | 1.25000 |
| 16600 | 25000 |
| 16602 | 1.25000 |
| 16688 | 25000 |
| 16702 | 1.25000 |
| 16748 | 25000 |
| 16802 | 1.25000 |
| 16902 | 1.25000 |
| 16907 | 25000 |
| 16941 | 25000 |
| 16978 | 25000 |
| **Diecisiete mil** | |
| 17002 | 1.25000 |
| 17066 | 25000 |
| 17085 | 25000 |
| 17102 | 1.25000 |
| 17112 | 25000 |
| 17126 | 25000 |
| 17202 | 1.25000 |
| 17224 | 25000 |
| 17232 | 25000 |
| 17233 | 25000 |
| 17302 | 1.25000 |
| 17402 | 1.25000 |
| 17426 | 25000 |
| 17458 | 25000 |
| 17502 | 1.25000 |
| 17600 | 25000 |
| 17602 | 1.25000 |
| 17688 | 25000 |
| 17702 | 1.25000 |
| 17748 | 25000 |
| 17802 | 1.25000 |
| 17902 | 1.25000 |
| 17907 | 25000 |
| 17941 | 25000 |
| 17978 | 25000 |
| **Dieciocho mil** | |
| 18002 | 1.25000 |
| 18066 | 25000 |
| 18085 | 25000 |
| 18102 | 1.25000 |
| 18112 | 25000 |
| 18126 | 25000 |
| 18202 | 1.25000 |
| 18224 | 25000 |
| 18232 | 25000 |
| 18233 | 25000 |
| 18302 | 1.25000 |
| 18402 | 1.25000 |
| 18426 | 25000 |
| 18458 | 25000 |
| 18502 | 1.25000 |
| 18600 | 25000 |
| 18602 | 1.25000 |
| 18688 | 25000 |
| 18702 | 1.25000 |
| 18748 | 25000 |
| 18802 | 1.25000 |
| 18902 | 1.25000 |
| 18907 | 25000 |
| 18941 | 25000 |
| 18978 | 25000 |
| **Diecinueve mil** | |
| 19002 | 1.25000 |
| 19066 | 25000 |
| 19085 | 25000 |
| 19102 | 1.25000 |
| 19112 | 25000 |
| 19126 | 25000 |
| 19202 | 1.25000 |
| 19224 | 25000 |
| 19232 | 25000 |
| 19233 | 25000 |
| 19302 | 1.25000 |
| 19402 | 1.25000 |
| 19426 | 25000 |
| 19458 | 25000 |
| 19502 | 1.25000 |
| 19600 | 25000 |
| 19602 | 1.25000 |
| 19688 | 25000 |
| 19702 | 1.25000 |
| 19748 | 25000 |
| 19802 | 1.25000 |
| 19902 | 1.25000 |
| 19907 | 25000 |
| 19941 | 25000 |
| 19941 | 200000 |
| 19978 | 25000 |
| **Veinte mil** | |
| 20002 | 1.25000 |
| 20066 | 25000 |
| 20085 | 25000 |
| 20102 | 1.25000 |
| 20112 | 25000 |
| 20126 | 25000 |
| 20202 | 1.25000 |
| 20224 | 25000 |
| 20232 | 25000 |
| 20233 | 25000 |
| 20302 | 1.25000 |
| 20402 | 1.25000 |
| 20426 | 25000 |
| 20458 | 25000 |
| 20502 | 1.25000 |
| 20600 | 25000 |
| 20602 | 1.25000 |
| 20688 | 25000 |
| 20702 | 1.25000 |
| 20748 | 25000 |
| 20802 | 1.25000 |
| 20902 | 1.25000 |
| 20907 | 25000 |
| 20941 | 25000 |
| 20970 | 200000 |
| 20978 | 25000 |
| **Veintiún mil** | |
| 21002 | 1.25000 |
| 21066 | 25000 |
| 21085 | 25000 |
| 21102 | 1.25000 |
| 21112 | 25000 |
| 21126 | 25000 |
| 21202 | 1.25000 |
| 21224 | 25000 |
| 21232 | 25000 |
| 21233 | 25000 |
| 21302 | 1.25000 |
| 21402 | 1.25000 |
| 21426 | 25000 |
| 21458 | 25000 |
| 21502 | 1.25000 |
| 21600 | 25000 |
| 21602 | 1.25000 |
| 21688 | 25000 |
| 21702 | 1.25000 |
| 21748 | 25000 |
| 21802 | 1.25000 |
| 21902 | 1.25000 |
| 21907 | 25000 |
| 21941 | 25000 |
| 21978 | 25000 |
| **Veintidós mil** | |
| 22002 | 1.25000 |
| 22066 | 25000 |
| 22085 | 25000 |
| 22102 | 1.25000 |
| 22112 | 25000 |
| 22126 | 25000 |
| 22202 | 1.25000 |
| 22224 | 25000 |
| 22232 | 25000 |
| 22233 | 25000 |
| 22302 | 1.25000 |
| 22402 | 1.25000 |
| 22426 | 25000 |
| 22458 | 25000 |
| 22502 | 1.25000 |
| 22600 | 25000 |
| 22602 | 1.25000 |
| 22688 | 25000 |
| 22702 | 1.25000 |
| 22748 | 25000 |
| 22802 | 1.25000 |
| 22902 | 1.25000 |
| 22907 | 25000 |
| 22941 | 25000 |
| 22978 | 25000 |
| **Veintitrés mil** | |
| 23002 | 1.25000 |
| 23066 | 25000 |
| 23085 | 25000 |
| 23102 | 1.25000 |
| 23112 | 25000 |
| 23126 | 25000 |
| 23202 | 1.25000 |
| 23224 | 25000 |
| 23232 | 25000 |
| 23233 | 25000 |
| 23302 | 1.25000 |
| 23402 | 1.25000 |
| 23426 | 25000 |
| 23458 | 25000 |
| 23502 | 1.25000 |
| 23600 | 25000 |
| 23602 | 1.25000 |
| 23688 | 25000 |
| 23702 | 1.25000 |
| 23748 | 25000 |
| 23802 | 1.25000 |
| 23902 | 1.25000 |
| 23907 | 25000 |
| 23941 | 25000 |
| 23978 | 25000 |
| **Veinticuatro mil** | |
| 24002 | 1.25000 |
| 24066 | 25000 |
| 24085 | 25000 |
| 24102 | 1.25000 |
| 24112 | 25000 |
| 24126 | 25000 |
| 24202 | 1.25000 |
| 24224 | 25000 |
| 24232 | 25000 |
| 24233 | 25000 |
| 24302 | 1.25000 |
| 24402 | 1.25000 |
| 24426 | 25000 |
| 24458 | 25000 |
| 24502 | 1.25000 |
| 24600 | 25000 |
| 24602 | 1.25000 |
| 24688 | 25000 |
| 24702 | 1.25000 |
| 24748 | 25000 |
| 24802 | 1.25000 |
| 24902 | 1.25000 |
| 24907 | 25000 |
| 24941 | 25000 |
| 24978 | 25000 |
| **Veinticinco mil** | |
| 25002 | 1.25000 |
| 25066 | 25000 |
| 25085 | 25000 |
| 25102 | 1.25000 |
| 25112 | 25000 |
| 25126 | 25000 |
| 25202 | 1.25000 |
| 25224 | 25000 |
| 25232 | 25000 |
| 25233 | 25000 |
| 25302 | 1.25000 |
| 25402 | 1.25000 |
| 25426 | 25000 |
| 25458 | 25000 |
| 25474 | 200000 |
| 25502 | 1.25000 |
| 25600 | 25000 |
| 25602 | 1.25000 |
| 25688 | 25000 |
| 25702 | 1.25000 |
| 25748 | 25000 |
| 25802 | 1.25000 |
| 25902 | 1.25000 |
| 25907 | 25000 |
| 25941 | 25000 |
| 25978 | 25000 |
| **Veintiséis mil** | |
| 26002 | 1.25000 |
| 26066 | 25000 |
| 26085 | 25000 |
| 26102 | 1.25000 |
| 26112 | 25000 |
| 26126 | 25000 |
| 26202 | 1.25000 |
| 26224 | 25000 |
| 26232 | 25000 |
| 26233 | 25000 |
| 26302 | 1.25000 |
| 26402 | 1.25000 |
| 26426 | 25000 |
| 26458 | 25000 |
| 26502 | 1.25000 |
| 26600 | 25000 |
| 26602 | 1.25000 |
| 26688 | 25000 |
| 26702 | 1.25000 |
| 26748 | 25000 |
| 26802 | 1.25000 |
| 26902 | 1.25000 |
| 26907 | 25000 |
| 26941 | 25000 |
| 26978 | 25000 |
| **Veintisiete mil** | |
| 27002 | 1.25000 |
| 27066 | 25000 |
| 27085 | 25000 |
| 27102 | 1.25000 |
| 27112 | 25000 |
| 27126 | 25000 |
| 27202 | 1.25000 |
| 27224 | 25000 |
| 27232 | 25000 |
| 27233 | 25000 |
| 27302 | 1.25000 |
| 27402 | 1.25000 |
| 27426 | 25000 |
| 27458 | 25000 |
| 27502 | 1.25000 |
| 27600 | 25000 |
| 27602 | 1.25000 |
| 27688 | 25000 |
| 27702 | 1.25000 |
| 27748 | 25000 |
| 27802 | 1.25000 |
| 27902 | 1.25000 |
| 27907 | 25000 |
| 27941 | 25000 |
| 27978 | 25000 |
| **Veintiocho mil** | |
| 28002 | 1.25000 |
| 28066 | 25000 |
| 28085 | 25000 |
| 28102 | 1.25000 |
| 28112 | 25000 |
| 28126 | 25000 |
| 28202 | 1.25000 |
| 28224 | 25000 |
| 28232 | 25000 |
| 28233 | 25000 |
| 28302 | 1.25000 |
| 28402 | 1.25000 |
| 28426 | 25000 |
| 28458 | 25000 |
| 28502 | 1.25000 |
| 28600 | 25000 |
| 28602 | 1.25000 |
| 28688 | 25000 |
| 28702 | 1.25000 |
| 28748 | 25000 |
| 28802 | 1.25000 |
| 28902 | 1.25000 |
| 28907 | 25000 |
| 28941 | 25000 |
| 28978 | 25000 |
| **Veintinueve mil** | |
| 29002 | 1.25000 |
| 29066 | 25000 |
| 29085 | 25000 |
| 29102 | 1.25000 |
| 29112 | 25000 |
| 29126 | 25000 |
| 29202 | 1.25000 |
| 29224 | 25000 |
| 29232 | 25000 |
| 29233 | 25000 |
| 29302 | 1.25000 |
| 29402 | 1.25000 |
| 29426 | 25000 |
| 29458 | 25000 |
| 29502 | 1.25000 |
| 29600 | 25000 |
| 29602 | 1.25000 |
| 29688 | 25000 |
| 29702 | 1.25000 |
| 29748 | 25000 |
| 29802 | 1.25000 |
| 29902 | 1.25000 |
| 29907 | 25000 |
| 29941 | 25000 |
| 29970 | 200000 |
| 29978 | 25000 |
| **Treinta mil** | |
| 30002 | 1.25000 |
| 30066 | 25000 |
| 30085 | 25000 |
| 30102 | 1.25000 |
| 30112 | 25000 |
| 30126 | 25000 |
| 30202 | 1.25000 |
| 30224 | 25000 |
| 30232 | 25000 |
| 30233 | 25000 |
| 30302 | 1.25000 |
| 30402 | 1.25000 |
| 30426 | 25000 |
| 30458 | 25000 |
| 30502 | 1.25000 |
| 30600 | 25000 |
| 30602 | 1.25000 |
| 30688 | 25000 |
| 30702 | 1.25000 |
| 30748 | 25000 |
| 30802 | 1.25000 |
| 30902 | 1.25000 |
| 30907 | 25000 |
| 30941 | 25000 |
| 30970 | 200000 |
| 30978 | 25000 |
| **Treinta y un mil** | |
| 31002 | 1.25000 |
| 31066 | 25000 |
| 31085 | 25000 |
| 31102 | 1.25000 |
| 31112 | 25000 |
| 31126 | 25000 |
| 31202 | 1.25000 |
| 31224 | 25000 |
| 31232 | 25000 |
| 31233 | 25000 |
| 31302 | 1.25000 |
| 31402 | 1.25000 |
| 31426 | 25000 |
| 31458 | 25000 |
| 31502 | 1.25000 |
| 31600 | 25000 |
| 31602 | 1.25000 |
| 31688 | 25000 |
| 31702 | 1.25000 |
| 31748 | 25000 |
| 31802 | 1.25000 |
| 31834 | 1000000 |
| 31902 | 1.25000 |
| 31907 | 25000 |
| 31941 | 25000 |
| 31978 | 25000 |
| **Treinta y dos mil** | |
| 32002 | 1.25000 |
| 32066 | 25000 |
| 32085 | 25000 |
| 32102 | 1.25000 |
| 32112 | 25000 |
| 32126 | 25000 |
| 32202 | 1.25000 |
| 32224 | 25000 |
| 32232 | 25000 |
| 32233 | 25000 |
| 32302 | 1.25000 |
| 32402 | 1.25000 |
| 32426 | 25000 |
| 32458 | 25000 |
| 32502 | 1.25000 |
| 32600 | 25000 |
| 32602 | 1.25000 |
| 32688 | 25000 |
| 32702 | 1.25000 |
| 32748 | 25000 |
| 32802 | 1.25000 |
| 32902 | 1.25000 |
| 32907 | 25000 |
| 32941 | 25000 |
| 32978 | 25000 |
| **Treinta y tres mil** | |
| 33002 | 1.25000 |
| 33066 | 25000 |
| 33085 | 25000 |
| 33102 | 1.25000 |
| 33112 | 25000 |
| 33126 | 25000 |
| 33202 | 1.25000 |
| 33224 | 25000 |
| 33232 | 25000 |
| 33233 | 25000 |
| 33302 | 1.25000 |
| 33402 | 1.25000 |
| 33426 | 25000 |
| 33458 | 25000 |
| 33502 | 1.25000 |
| 33600 | 25000 |
| 33602 | 1.25000 |
| 33688 | 25000 |
| 33702 | 1.25000 |
| 33748 | 25000 |
| 33802 | 1.25000 |
| 33902 | 1.25000 |
| 33907 | 25000 |
| 33941 | 25000 |
| 33978 | 25000 |
| **Treinta y cuatro mil** | |
| 34002 | 1.25000 |
| 34066 | 25000 |
| 34085 | 25000 |
| 34102 | 1.25000 |
| 34112 | 25000 |
| 34126 | 25000 |
| 34202 | 1.25000 |
| 34224 | 25000 |
| 34232 | 25000 |
| 34233 | 25000 |
| 34302 | 1.25000 |
| 34402 | 1.25000 |
| 34426 | 25000 |
| 34458 | 25000 |
| 34502 | 1.25000 |
| 34600 | 25000 |
| 34602 | 1.25000 |
| 34688 | 25000 |
| 34702 | 1.25000 |
| 34748 | 25000 |
| 34802 | 1.25000 |
| 34902 | 1.25000 |
| 34907 | 25000 |
| 34941 | 25000 |
| 34978 | 25000 |
| **Treinta y cinco mil** | |
| 35002 | 1.25000 |
| 35066 | 25000 |
| 35085 | 25000 |
| 35102 | 1.25000 |
| 35112 | 25000 |
| 35126 | 25000 |
| 35202 | 1.25000 |
| 35224 | 25000 |
| 35232 | 25000 |
| 35233 | 25000 |
| 35302 | 1.25000 |
| 35402 | 1.25000 |
| 35426 | 25000 |
| 35458 | 25000 |
| 35474 | 200000 |
| 35502 | 1.25000 |
| 35600 | 25000 |
| 35602 | 1.25000 |
| 35688 | 25000 |
| 35702 | 1.25000 |
| 35748 | 25000 |
| 35802 | 1.25000 |
| 35902 | 1.25000 |
| 35907 | 25000 |
| 35941 | 25000 |
| 35978 | 25000 |
| **Treinta y seis mil** | |
| 36002 | 1.25000 |
| 36066 | 25000 |
| 36085 | 25000 |
| 36102 | 1.25000 |
| 36112 | 25000 |
| 36126 | 25000 |
| 36202 | 1.25000 |
| 36224 | 25000 |
| 36232 | 25000 |
| 36233 | 25000 |
| 36302 | 1.25000 |
| 36351 | 200000 |
| 36402 | 1.25000 |
| 36426 | 25000 |
| 36458 | 25000 |
| 36502 | 1.25000 |
| 36600 | 25000 |
| 36602 | 1.25000 |
| 36688 | 25000 |
| 36702 | 1.25000 |
| 36748 | 25000 |
| 36802 | 1.25000 |
| 36902 | 1.25000 |
| 36907 | 25000 |
| 36941 | 25000 |
| 36978 | 25000 |
| **Treinta y siete mil** | |
| 37002 | 1.25000 |
| 37066 | 25000 |
| 37085 | 25000 |
| 37102 | 1.25000 |
| 37112 | 25000 |
| 37126 | 25000 |
| 37202 | 1.25000 |
| 37224 | 25000 |
| 37232 | 25000 |
| 37233 | 25000 |
| 37302 | 1.25000 |
| 37402 | 1.25000 |
| 37426 | 25000 |
| 37458 | 25000 |
| 37502 | 1.25000 |
| 37600 | 25000 |
| 37602 | 1.25000 |
| 37688 | 25000 |
| 37702 | 1.25000 |
| 37748 | 25000 |
| 37802 | 1.25000 |
| 37902 | 1.25000 |
| 37907 | 25000 |
| 37941 | 25000 |
| 37978 | 25000 |
| **Treinta y ocho mil** | |
| 38002 | 1.25000 |
| 38066 | 25000 |
| 38085 | 25000 |
| 38102 | 1.25000 |
| 38112 | 25000 |
| 38126 | 25000 |
| 38202 | 1.25000 |
| 38224 | 25000 |
| 38232 | 25000 |
| 38233 | 25000 |
| 38302 | 1.25000 |
| 38402 | 1.25000 |
| 38426 | 25000 |
| 38458 | 25000 |
| 38502 | 1.25000 |
| 38600 | 25000 |
| 38602 | 1.25000 |
| 38688 | 25000 |
| 38702 | 1.25000 |
| 38748 | 25000 |
| 38802 | 1.25000 |
| 38902 | 1.25000 |
| 38907 | 25000 |
| 38941 | 25000 |
| 38978 | 25000 |
| **Treinta y nueve mil** | |
| 39002 | 1.25000 |
| 39066 | 25000 |
| 39085 | 25000 |
| 39102 | 1.25000 |
| 39112 | 25000 |
| 39126 | 25000 |
| 39202 | 1.25000 |
| 39224 | 25000 |
| 39232 | 25000 |
| 39233 | 25000 |
| 39302 | 1.25000 |
| 39402 | 1.25000 |
| 39426 | 25000 |
| 39458 | 25000 |
| 39502 | 1.25000 |
| 39600 | 25000 |
| 39602 | 1.25000 |
| 39688 | 25000 |
| 39702 | 1.25000 |
| 39748 | 25000 |
| 39802 | 1.25000 |
| 39902 | 1.25000 |
| 39907 | 25000 |
| 39941 | 25000 |
| 39978 | 25000 |
| **Cuarenta mil** | |
| 40002 | 1.25000 |
| 40066 | 25000 |
| 40085 | 25000 |
| 40102 | 1.25000 |
| 40112 | 25000 |
| 40126 | 25000 |
| 40202 | 1.25000 |
| 40224 | 25000 |
| 40232 | 25000 |
| 40233 | 25000 |
| 40302 | 1.25000 |
| 40402 | 1.25000 |
| 40426 | 25000 |
| 40458 | 25000 |
| 40502 | 1.25000 |
| 40600 | 25000 |
| 40602 | 1.25000 |
| 40688 | 25000 |
| 40702 | 1.25000 |
| 40748 | 25000 |
| 40802 | 1.25000 |
| 40902 | 1.25000 |
| 40907 | 25000 |
| 40941 | 25000 |
| 40970 | 200000 |
| 40978 | 25000 |
| **Cuarenta y un mil** | |
| 41002 | 1.25000 |
| 41066 | 25000 |
| 41085 | 25000 |
| 41102 | 1.25000 |
| 41112 | 25000 |
| 41126 | 25000 |
| 41202 | 1.25000 |
| 41224 | 25000 |
| 41232 | 25000 |
| 41233 | 25000 |
| 41302 | 1.25000 |
| 41402 | 1.25000 |
| 41426 | 25000 |
| 41458 | 25000 |
| 41502 | 1.25000 |
| 41600 | 25000 |
| 41602 | 1.25000 |
| 41688 | 25000 |
| 41702 | 1.25000 |
| 41748 | 25000 |
| 41802 | 1.25000 |
| 41902 | 1.25000 |
| 41907 | 25000 |
| 41941 | 25000 |
| 41978 | 25000 |
| **Cuarenta y dos mil** | |
| 42002 | 1.25000 |
| 42066 | 25000 |
| 42085 | 25000 |
| 42102 | 1.25000 |
| 42112 | 25000 |
| 42126 | 25000 |
| 42202 | 1.25000 |
| 42224 | 25000 |
| 42232 | 25000 |
| 42233 | 25000 |
| 42302 | 1.25000 |
| 42402 | 1.25000 |
| 42426 | 25000 |
| 42458 | 25000 |
| 42502 | 1.25000 |
| 42600 | 25000 |
| 42602 | 1.25000 |
| 42688 | 25000 |
| 42702 | 1.25000 |
| 42748 | 25000 |
| 42802 | 1.25000 |
| 42902 | 1.25000 |
| 42907 | 25000 |
| 42941 | 25000 |
| 42978 | 25000 |
| **Cuarenta y tres mil** | |
| 43002 | 1.25000 |
| 43066 | 25000 |
| 43085 | 25000 |
| 43102 | 1.25000 |
| 43112 | 25000 |
| 43126 | 25000 |
| 43202 | 1.25000 |
| 43224 | 25000 |
| 43232 | 25000 |
| 43233 | 25000 |
| 43302 | 1.25000 |
| 43402 | 1.25000 |
| 43426 | 25000 |
| 43458 | 25000 |
| 43502 | 1.25000 |
| 43600 | 25000 |
| 43602 | 1.25000 |
| 43688 | 25000 |
| 43702 | 1.25000 |
| 43748 | 25000 |
| 43802 | 1.25000 |
| 43902 | 1.25000 |
| 43907 | 25000 |
| 43941 | 25000 |
| 43978 | 25000 |
| **Cuarenta y cuatro mil** | |
| 44002 | 1.25000 |
| 44066 | 25000 |
| 44085 | 25000 |
| 44102 | 1.25000 |
| 44112 | 25000 |
| 44126 | 25000 |
| 44202 | 1.25000 |
| 44224 | 25000 |
| 44232 | 25000 |
| 44233 | 25000 |
| 44302 | 1.25000 |
| 44402 | 1.25000 |
| 44426 | 25000 |
| 44458 | 25000 |
| 44502 | 1.25000 |
| 44600 | 25000 |
| 44602 | 1.25000 |
| 44688 | 25000 |
| 44702 | 1.25000 |
| 44748 | 25000 |
| 44802 | 1.25000 |
| 44902 | 1.25000 |
| 44907 | 25000 |
| 44941 | 25000 |
| 44978 | 25000 |
| **Cuarenta y cinco mil** | |
| 45002 | 1.25000 |
| 45066 | 25000 |
| 45085 | 25000 |
| 45102 | 1.25000 |
| 45112 | 25000 |
| 45126 | 25000 |
| 45202 | 1.25000 |
| 45224 | 25000 |
| 45232 | 25000 |
| 45233 | 25000 |
| 45302 | 1.25000 |
| 45402 | 1.25000 |
| 45426 | 25000 |
| 45458 | 25000 |
| 45474 | 200000 |
| 45502 | 1.25000 |
| 45600 | 25000 |
| 45602 | 1.25000 |
| 45688 | 25000 |
| 45702 | 1.25000 |
| 45748 | 25000 |
| 45802 | 1.25000 |
| 45902 | 1.25000 |
| 45907 | 25000 |
| 45941 | 25000 |
| 45978 | 25000 |
| **Cuarenta y seis mil** | |
| 46002 | 1.25000 |
| 46066 | 25000 |
| 46085 | 25000 |
| 46102 | 1.25000 |
| 46112 | 25000 |
| 46126 | 25000 |
| 46202 | 1.25000 |
| 46224 | 25000 |
| 46232 | 25000 |
| 46233 | 25000 |
| 46302 | 1.25000 |
| 46402 | 1.25000 |
| 46426 | 25000 |
| 46458 | 25000 |
| 46502 | 1.25000 |
| 46600 | 25000 |
| 46602 | 1.25000 |
| 46688 | 25000 |
| 46702 | 1.25000 |
| 46748 | 25000 |
| 46802 | 1.25000 |
| 46902 | 1.25000 |
| 46907 | 25000 |
| 46941 | 25000 |
| 46978 | 25000 |
| **Cuarenta y siete mil** | |
| 47002 | 1.25000 |
| 47066 |

# EL TIEMPO

Madrid (Logos).— Informa el Servicio Meteorológico nacional que en las últimas veinticuatro horas ha llovido en todas las regiones de la Península, excepto en la mayor parte de Cataluña y Levante, en forma muy irregular y a veces con carácter tormentoso, y también aislada y débilmente en Ceuta y Canarias. Las mayores precipitaciones han correspondido al centro de la Península, con 28 litros por metro cuadrado en Navacerrada y 25, en Cuenca.

Tiempo probable:

Continuará el tiempo inseguro en toda la Península, con claros alternando con períodos de abundante nubosidad y chubascos, que pueden ser de carácter tormentoso. El mejor tiempo corresponderá a las Rías Bajas gallegas.

Temperaturas extremas:
Máxima, de 27 grados, en Lérida; mínima, de ocho, en Avila.

# SE ESTRELLO UN AVION NODRIZA

**Contreras (Guadalajara). — Restos del avión nodriza «Kc-135» estadounidense que se estrelló cerca de esta localidad cuando acababa de realizar un aprovisionamiento y regresaba a la base de Torrejón. El avión cayó a unos diez metros de una casa situada a las afueras del pueblo y los restos se hallan esparcidos en unas dos hectáreas de terreno interrumpiendo el camino que une a la localidad con Guadalajara. Sus cinco tripulantes perecieron en el accidente. En la foto, un aspecto de los restos del avión siniestrado. — (Foto CIFRA GRAFICA)**

## «Tiempo Cultural»

# LA GLORIA POETICA DEL CHILENO CESAR VALLEJO EN EL PRIMER RECITAL DE LA SERIE DEDICADO AL GRAN LIRICO

## Espontáneo homenaje a Rafael Núñez Rosáenz

"Tiempo cultural" ofreció, a las ocho de la tarde de ayer, en el salón principal de la Facultad Teológica, el primer recital de una serie que se proyecta en homenaje póstumo a la obra y figura del notable poeta chileno César Vallejo, uno de los líricos de máxima personalidad que registran los Anales de la Poesía hispanoamericana.

Poetas, recitadores, pintores, escritores y público identificado con las actividades artísticas se dieron cita en este acto que, ante todo, constituyó por un lado, señal inequívoca de los afanes culturales de la entidad organizadora y de otro una de las más bellas manifestaciones poéticas que tienen por escenario el marco de "Tiempo Cultural".

Se abrió la velada con unas palabras de José Antonio Fregonesse, excepcional recitador, que hizo una emotiva semblanza del eximio poeta chileno, proyectándose después unas selectas diapositivas en blanco y negro que recogen aspectos del mundo interior y exterior del gran vate desaparecido. Mediante un hábil montaje musical Fregonesse declamó los poemas más representativos de la intimidad humana y del mensaje que envuelve el doliente sentimiento de Vallejo, recreándose también el auditorio, a base de sonido musical, imágenes y versos, en la exuberante proyección poética de esta singular figura de la poesía hispanoamericana. A este respecto José Antonio Fregonesse aportó todo el valer y los recursos de su esmerada dicción y maneras interpretativas.

Al final sonaron grandes y emocionados aplausos en homenaje al poeta y al recitador.

*HOMENAJE A RAFAEL NUÑEZ ROSAENZ*

El grupo de poetas y demás artistas asistentes al acto, juntamente con el delegado provincial del Ministerio de Información y Turismo, don Antonio López Fernández dedicaron anoche un espontáneo y sincero homenaje al laureado e ilustre poeta castellano, Rafael Núñez Rosáenz, con motivo de haber obtenido uno de los dos premios nacionales "Fernán González" de Poesía, convocados por la Institución Fernán González, y según dotación del gran mecenas burgalés Conrado Blanco, en ocasión de conmemorarse el Milenario de la muerte del Primer Conde Soberano de Castilla.

El acto se celebró en el restaurante "Arriaga" y el poeta homenajeado, abrumado por las francas muestras de cariño y afecto de sus compañeros y amigos, les dio las más rendidas gracias, constituyendo la fiesta una reunión de confraternidad entre los hombres de las Bellas Artes.

**NUESTROS TELEFONOS:**

**Redacción 201280.**

**Administración 207148.**

# Accidente mortal en los campeonatos austriacos de vuelo a vela

Viena (Alfil). — Un trágico accidente ha ensombrecido hoy los campeonatos austríacos de vuelo a vela. En el vuelo sobre el itinerario Zeltweg, embalse de Gerlos y vuelta, el ingeniero del club de planeadores de Tulln, Adolf Girschick, se estrelló con su aparato por causas aún no aclaradas, sufriendo heridas mortales. Girschick, que contaba 41 años, era un excelente piloto y participaba con notable éxito vuelo a vela desde 1962.

El Libro de los Suelos Ligeros viene a llenar un hueco en la bibliografía del suelo en la Construcción.

Una obra en que el arte y la utilidad se conjugan para servir al profesional.

Otra aportación de CEPLASTICA en su objetivo hacia la industrialización de la Construcción.

Su contenido es profundo y práctico a la vez:

1.—Historia del suelo
2.—El suelo Ligero
3.—Industrialización de la Construcción
4.—Ejemplo demostrativo de ventajas económicas
5.—Proyectando con Suelos Ligeros
6.—Informes técnicos y bibliográficos

Para más amplia información: CEPLASTICA - Departamento Técnico Comercial. - Apartado 200 - BILBAO
Delegación CEPLASTICA - Teniente Velasco, 15 y 17 - Tel. 720434 - 720450 PALENCIA

CEPLASTICA

Una atención de CEPLASTICA al mundo de la construcción en su operación

proyectando con suelos ligeros




M.E.C.D. 2017

# REUNION DE LA COMISION DELEGADA PARA ASUNTOS ECONOMICOS

(Viene de primera Pág.)

*A propuesta del ministro de Industria, la Comisión aprobó una orden por la que se resuelve el concurso convocado por el Ministerio de Industria en 30 de Julio de 1970 para la concesión de becas en el Campo de Gibraltar.*

*El ministro de Obras Públicas informó a la Comisión sobre el convenio de crédito negociado en Washington entre la RENFE y el Banco Mundial, por un importe de 90 millones de dólares, ajustado al "Plan RENFE 72-75", ya aprobado por el Gobierno.*

*También informó sobre la situación de los embalses españoles, que han alcanzado la cifra récord de la historia de España: casi 29.000 millones de metros cúbicos, lo que representa el 77 por 100 de la capacidad teórica. La mediadel quinquenio anterior en la misma fecha era de 20.600 millones de metros cúbicos.*

*El ministro de Agricultura informó sobre las actuaciones de reestructuración de las áreas de agricultura crítica y económica de montaña que se están llevando a cabo en las tierras altas de Logroño y Soria, así como de la clausura del Consejo Económico Sindical de la cuenca del Duero y de su viaje a Palencia, realizaciones de ordenación rural en la misma y en especial en la comarca del Cerrato.*

*El ministro de Información y Turismo informó sobre su visita a las provincias de Cádiz y Huelva, posibilidades turísticas de la bahía de Algeciras, ampliación de los paradores del Sur de España; creación de nuevas rutas turísticas, ampliación de las comunicaciones de Algeciras y Cádiz con Tánger y perspectivas de la expasión turística de la Costa de La Luz, que son muy satisfactorias.*

*Los ministros de Relaciones Sindicales y Comisario del Plan de Desarrollo han informado ampliamente del acto de clausura del IV Consejo Económico-Social de Santander, que en reunión conjunta con la Comisión provincial de servicios técnicos se ha celebrado el pasado día 31 de Mayo, así como de las importantes conclusiones acordadas en el mismo, las que serán estudiadas por los Departamentos ministeriales afectados.*

*Asimismo, el ministro de Relaciones Sindicales informó de los asuntos tratados en la Junta sindical de Santander, en la que se estudiaron los aspectos fundamentales de la economía empresarial y social de Santander; informándose de la importante participación del cooperativismo tanto industrial como agropecuario en la economía provincial y la importante conveniencia de fortalecerla.*

# Reunión de la NATO, en Lisboa

(Viene de primera Pág.)

por otro, y a fin de definir el momento, local, modalidad y el orden de las negociaciones sobre la reducción de fuerzas, mutua, pero equilibrada y justa.

La Conferencia ha derivado a esa ambigüedad que es característica de la NATO.

DECEPCION EN MOSCU

Moscú (Efe). — Con insólita rapidez, y en un tono de crítica y desengaño, ha reaccionado Moscú ante la reunión de la NATO que ha concluído hoy en Lisboa. Según la agencia oficial "Tass", "la mayoría de los ministros de la NATO no han dado ninguna respuesta concreta a la propuesta soviética (de reducción de tropas) y acumularon sobre la mesa toda clase de condiciones previas". La "Tass" critica especialmente la actitud del ministro del Exterior británico, Douglas Home, por haber recomendado precaución en las conversaciones con los países socialistas, la del secretario de Estado norteamericano Rogers, al que acusa de pretender mantener las tropas norteamericanas en Europa como hasta ahora y de poner en guardia contra una excesiva actividad en la preparación de conversaciones con el Este, y al "encarnizado político de la NATO, Brosio, que, según la agencia soviética, pretende aumentar el potencial de armamentos.

Ha llamado poderosamente la atención de los observadores que se exceptúe expresamente de estas críticas al ministro alemán de Asuntos Exteriores Scheel, del que se dice que a pesar de sus reservas, reconoció que la reciente propuesta soviética para negociar sobre la limitación de fuerzas y armamentos en la Europa central constituye una de las iniciativas más prometedoras.

El tono general del comentario es, sin embargo, pesimista, subrayándose que, según las informaciones que se han filtrado desde el palacio de Ajuda, la mayoría de los países de la NATO "continúan aferrándose tercamente a las viejas fórmulas que nada tienen de común con los esfuerzos para la distensión y la colaboración de países con órdenes sociales distintos y siguen empeñados en negociar desde posiciones de fuerza".

# APARECE EN YUBA EL VIGESIMO QUINTO CADAVER

Los Angeles (California) (Efe). — Un nuevo cadáver que hace el número veinticinco en la matanza de Yuba City, ha sido encontrado hoy en dicha localidad californiana por los agentes del sheriff de Yuba.

Aparentemente, la nueva localización es resultado de los estudios de fotografías infrarrojas tomadas desde aviones para localizar posibles fosas bajo las zanjas de irrigación.

# Dos jóvenes burgaleses han peregrinado a pie a Compostela

## Salvador Domingo y José Antonio Bustillo recorrieron 825 kilómetros por el auténtico «Camino de Santiago»

Santiago de Compostela (Cifra). — Ochocientos veinticinco kilómetros han recorrido a pie, desde Valcarlos a Compostela, dos jóvenes burgaleses, pertenecientes al grupo cultural de "Amigos de la provincia ' Burgos".

Salieron de Valcarlos el día 6 de Mayo, y llegaron a Compostela hoy, 4 de Junio.

Salvador Domingo Mena, de 20 años de edad, dibujante publicitario y José Antonio Bustillo Varona, emprendieron el Camino de Santiago, que proyectaban cubrir por las viejas sendas, "aunque hubo trechos que nos vimos obligados a caminar por las nuevas carreteras". Salieron acompañados por otros dos componentes del citado grupo cultural, pero estos dos no pudieron resistir la caminata y hubieron de regresar a Burgos.

José Antonio Bustillo Varona, de 19 años, que estudia y trabaja en electrónica nos contó la parte amena del viaje: "En Carrión de los Condes dormimos en la cárcel, porque no encontramos alojamiento". Salvador Domingo Mena tenía prisa por almorzar: "Salimos con cinco mil pesetas y estamos sin un céntimo. Nos hemos acogido a la caridad compostelana y vamos a comer. Ayer casi no hemos cenado y hoy todavía estamos en ayunas".

—¿Contentos del viaje?

—Indudablemente que lo estamos y dispuestos a repetirlo.

"Las gentes que nos hemos encontrado en el "Camino" han sido muy buenas con nosotros. Y muy simpáticas. Siempre comprendieron nuestro interés en llegar a Compostela y nos ayudaron cuanto pudieron".

—¿Y el regreso?

—Haremos "auto-stop"; pero volveremos a casa.

NUESTROS TELEFONOS:

Redacción 20 12 80

Administración 20 71 48


# GUIA FACULTATIVA

**V. CORRAL MARISCAL**
Medicina interna Rayos X
Consulta: de 4 a 7
Vitoria 30-3 Telf 208636

**José Luis Rica Rica**
TOCOGINECOLOGO
Consulta, de 12 a 2 y de 4 a 6
Vitoria, 21 1.º
Teléfonos 201865 y 204773

**S. IÑIGO**
OCULISTA
Consulta, de 11 a 2 y de 6 a 7
Laín Calvo 17 1.º Tf 209923

**Dr. BAÑUELOS**
OCULISTA
Plaza Mayor 2 Tel 201066

**Alonso Bañuelos**
OFTALMOLOGO
Espolón 2 - Teléf 209349

**J. M. MOVILLA CUADRADO**
NEUROPSIQUIATRIA
Electroencefalólogo
Concepción 17
Horas de consulta: Llamar a teléfono 200914 (de 12 a 6 de hay consulta la tarde) Los sábados no

**F. J. DEL CAMPO ALONSO**
PIEL Y VENEREAS
Clínica de San Juan de Dios

**Ramón Llorente**
TRAUMATOLOGIA, HUESOS y ARTICULACIONES
Consulta de 12,30 a 2,30
Queipo de Llano, 2, 4.º, izq. (Frente a establecimientos Campo) Tfs 203900 y 204781

**José Llorente**
Especialista en niños
Pediatría y Puericultura
Calle Sanjurjo, 39, 1.º C
Consulta de 5 a 7 y horas a convenir Tef 203900

**R. PLASENCIA**
OFTALMOLOGO
Consulta de 1 a 2 y de 5 a 7
Vitoria 30 - Teléf 206591

**Carlos Rodríguez**
OCULISTA
Héroes del Alcázar 1, 5.º
Teléfono 207063

**M. GALICIA**
CIRUGIA GENERAL
Consulta, de 1 a 2
Calle Miranda 6 Tf 204019

**Jerónimo Iglesias**
MEDICO DENTISTA
RAYOS X
Vitoria 141, 1.º (Juan XXIII)

**A. LOPEZ GOMEZ**
GARGANTA, NARIZ y OIDOS
Espolón 24, 2.º Tf 201912

**V. Mateos Otero**
CIRUGIA GENERAL, Traumatología y ortopedia
Consulta, de 4 a 6 Horas concertadas, excepto sábados
Avenida del Cid, 8, 2.º
Teléfono 206453

**M.ª PILAR SIMON DE BLANCO**
MEDICO ANALISTA
Consulta, de 10 a 1 diaria, excepto sábados
Conde Jordana, 1, 9.º centro
Teléfono 209559

**I. LOPEZ SAIZ**
ENFERMEDADES MENTALES y NERVIOSAS
Consulta, de 12,30 a 2
Plaza de Santo Domingo de Guzmán, 8 1.º

**A. BLASCO VELASCO**
MEDICINA INTERNA
RAYOS X
De 12 a 2 y de 5 a 7
Aparicio y Ruiz, 5, 1.º, Izqda.
Teléfono 207838

**F. J. SANZ ALVAREZ**
PUERICULTOR, RAYOS X
ESPECIALISTA EN NIÑOS
Consulta, de 11 a 2 y horas convenidas
Avenida del Cid, 36, 3.º

**JOSE CARAZO**
PARTOS y ENFERMEDADES DE LA MUJER
Del Hospital de Barrantes y Cruz Roja
Vitoria, 31 — Tf 203591

**J. M. FRANCES**
Medicina interna — Rayos X
Consulta de 10 a 1 y de 5 a 6,30
Plaza de Vega Tf 205446

**JOSE MUÑOZ AVILA**
RIÑON, PIEL y VIAS URINARIAS
Almirante Bonifaz, 12, 1.º
Teléfono 201539

**M. Calvo Pinillos**
Aparato respiratorio — Corazón — Bronquios — Electrocardiografía — Espirografía — Ventiloterapia y Rayos X
Vitoria, 27 — Teléf 200212

**V. Ojeda Carcedo**
APARATO DIGESTIVO y NUTRICION
Metabolimetría
Consulta de 10 a 1 y de 4 a 6
Análisis clínicos — Rayos X
Vitoria, 20, 1.º — Tf 203667

**MIGUEL CAMPO**
TOCOGINECOLOGIA
Del Igualatorio Médico Colegial
Edificio EDINCO despacho 406 — Vitoria, 17 Tf 205207

**E. SUAREZ MUÑIZ**
ESPECIALISTA EN GARGANTA, NARIZ Y OIDOS
Consulta, de 12,30 a 2 y tardes concertadas
Calle P. Silverio, n.º 4 8.º A
Teléfono 207493

**S. LECHUGA SERANTES**
OCULISTA
Consulta diaria
Avenida del Cid, 6, 3.º
Teléfono 204452

**M. Sánchez Dueñas**
Medicina y Cirugía del Sistema nervioso, Cráneo y Columna vertebral Electroencefalografía
Calle Calatravas, 3, 1.º Dcha.
Consulta, de 4 a 6, excepto sábados

**J. Villaquirán García**
MEDICO ESTOMATOLOGO del Hospital Militar
Consulta, de 1 a 2 y de 4 a 6
San Pablo 20, 1.º
Teléfono 206593

**Arias Martínez Mata**
CARDIOLOGO
Alonso Martínez, 7
Teléfono 200393

**JOSE M.ª MOLINA ARIÑO**
Maternólogo del Estado
PARTOS y ENFERMEDADES DE LA MUJER
Conde Jordana, 3 Tf 203319

**A. BENITO BRAVO**
Del Igualatorio Médico Colegial
MEDICO DENTISTA
Burgense, 22
Teléfono 202971

**AGUSTIN RIVAS**
PARTOS, ENFERMEDADES y CIRUGIA DE LA MUJER
Avenida del Cid, 6, 5.º, A
Teléfono 203832

**Máximo Ortiz Pérez**
CIRUGIA y TRAUMATOLOGIA
Consulta, de 10 a 2
Calle Madrid, 10, 1.º
Teléfonos 205469 y 205001

**Juan Corral Castanedo**
HUESOS Y ARTICULACIONES — TRAUMATOLOGIA
Consulta, de 10 a 2 en calle Vitoria, 17 (Edificio Edinco)

**José M.ª Alvarez Tovar**
MEDICO DENTISTA
Sa. Lesmes, 1. Principal Izquierda. — Teléfono 202793
Consulta, de 10 a 1 y de 4 a 7

GAFAS SOL GRADUADAS
CUIDARAN SUS OJOS
**OPTICA IZAMIL**
LAIN CALVO, 28




M.E.C.D. 2017

# PARADA MILITAR EN ROMA

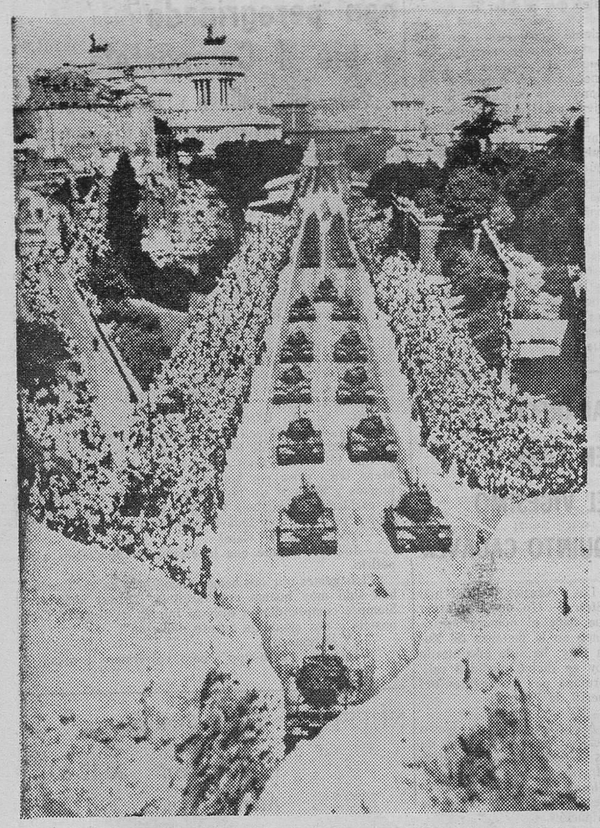

**Roma. — Un aspecto de la gran parada militar celebrada en la capital italiana, con motivo del 25 aniversario de la proclamación de la República. En la fotografía, unidades blindadas, a su paso por la vía del Foro Imperial.**
**(Telefoto CIFRA GRAFICA)**

# NO ES SEGURO QUE NINGUN INGENIO MECANICO SE HAYA POSADO EN VENUS

- ☐ **Su densa atmósfera impide una observación directa pero se han apreciado extrañas estructuras**
- ☐ **Han sido detectadas merced al radar**
- ☐ **Tres grandes instalaciones de radar especial están dándonos una imagen nueva del Cosmos**
- ☐ **Todavía es incompleto el mapa de Venus, pero se está en camino para lograrlo perfecto**

☆ ★ ☆ ★ Por Guglielmo REGHINI

Venus tiene una atmósfera muy densa que refleja la luz del sol y que impide a la radiación misma llegar hasta la superficie sólida del planeta. Sólo dos sondas interplanetarias han conseguido penetrar en la atmósfera pero sin alcanzar, a lo que parece, la superficie. Por lo tanto, la observación directa, al menos por ahora, de la estructura de la costra sólida, nos está totalmente prohibida, precisamente porque la densidad de la atmósfera venusiana es tan grande que la hace prácticamente opaca.

En los últimos tiempos, sin embargo, algunas particularidades de la superficie de Venus han sido observadas gracias a la técnica del radar aplicada al estudio de los planetas.

En definitiva se trata del estudio de ecos que son producidos por los obstáculos, encontrados en la trayectoria de una onda electromagnética lanzada por una estación trnasmisora de gran potencia.

La radioastronomía está conquistando gradualmente el sistema solar, precisamente porque con el tiempo, la instalación de transmisoras siempre más potentes y el perfeccionamiento de las antenas de los radar, en el sentido de obtener siempre una mejor concentración del haz de energía irradiada en el espacio, han permitido obtener ecos advertibles, incluso de algunos planetas que distan de nosotros más de cincuenta millones de kilómetros.

### TRES ESTACIONES

Hoy día están en servicio por lo menos tres grandes estaciones de radar astronómico, entre los cuales el gigante de Arecibo en la isla de Puerto Rico. Su antena está constituída por un espejo cóncavo horizontal, fijo, de 300 metros de diámetro; el generador de las radiondas que está suspendido sobre esta enorme palangana, sostenido por tres torres de hormigón armado de 120 metros de altura, se puede mover en dirección Este-Oeste, de modo tal de poder tener bajo control a un planeta durante, por lo menos, tres horas consecutivas.

Ya que Puerto Rico se encuentra en una latitud geográfica a pocos grados del ecuador, los planetas pasan casi a la vertical del lugar y por lo tanto están en pleno haz de las irradiaciones del radar. Por otra parte, la potencia de estas radiaciones es tan alta que si por casualidad un pájaro atraviesa estas radiaciones, queda inmediatamente carbonizado. Un avión que por desgracia pasó sobre el radar en funcionamiento, aunque volaba a 12.000 metros de altura, tuvo un principio de incendio a bordo, en las instalaciones de radio.

### COMO INVESTIGA EL RADAR

Para entender cómo, mediante una señal de radio, se puede tener una idea de la forma y del relieve que existan en un planeta, tomemos como ejemplo la Luna. Aproximadamente se la puede considerar, en principio, como una esfera de unos 1.700 kilómetros de radio; la onda que choca contra nuestro satélite natural se encuentra primero con la zona convexa de la superficie que mira a la Tierra y se refleja sobre ésta; luego, sucesivamente sobre las zonas anulares que circundan a este casquete y que se encuentran a distancias crecientes del punto de la primera reflexión.

Después de haber recorrido los 1.700 kilómetros del radio lunar, la onda se reflejará por último sobre la zona que para nosotros es el borde visible de la Luna, por lo que las señales reflejadas producidas por las diversas zonas a nosotros son con retraso progresivamente, crecientes. Por lo tanto, mientras la señal que salía de la estación de transmisión estaba constituída por un impulso brevísimo, el eco que vuelve de la Luna está diluído en un tiempo que corresponde al mayor recorrido de la onda, entre la primera reflexión sobre la zona más cercana a la Tierra y la última, que corresponde al borde lunar.

Además, las señales reflejadas por las distintas partes del suelo lunar tienen una intensidad diferente, sea porque la superficie reflejada está siempre más inclinada con respecto a la dirección de la incidencia a medida que va desde el punto que está más próximo a la Tierra hacia el borde lunar, sea porque las propiedades de reflexión en general no son iguales y uniformes sobre toda la superficie.

El eco devuelto por la Luna o por un planeta, presenta por lo tanto una estructura harto compleja cuya interpretación necesita un estudio de las señales mediante un filtraje apropiado... En primer lugar, se separan las señales que son devueltas en tiempos diversos, las cuales darán información sobre las zonas anulares cuyo centro se encuentra en un determinado punto de la superficie planetaria, en el cuál una línea ideal que uniese al observador con el centro del planeta encontraría la superficie de ésta. Una segunda fase del procedimiento, todavía más delicada, es la que se refiere al análisis de la señal de cada una de las zonas anulares, esta fase tiene por

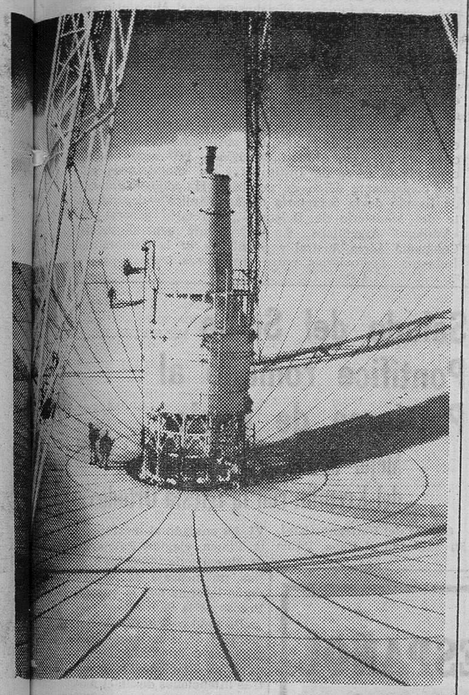

**Dimamiento de las antenas de los radar ha permitido captar pla- nes cuales algunos distan de nosotros más de 50 millones de kilómetros. — (Foto EFE).**

misión los relieves y de determinar su

Afortunadamente para nosotros, esta gira en torno a los diversos puntos en una circular desde son equidistantes del observador, tienen, en una velocidad distinta. Precisamente los que se encuentran lado del eje de acercan a nosotros los situados se alejan. Es una variación en la señal re proporcional misma. Un punto de la señal, puedan frecuencias por lo tanto bastan- exa- detalles su- perficie.

### LOS M

Los de la Lu- ra, obte- este proce- dimiento competir

con las fotografías tomadas por los satélites y por los astronautas. En cambio, en el caso de Venus, dada la enorme distancia, las señales de vuelta son débiles y por lo tanto difíciles de interpretar, pero aunque los resultados sean mucho menos seguros, hoy en día tenemos, gracias a la radio-astronomía unos mapas, aunque sean incompletos, también del planeta Venus.

Es un poco prematuro poder afirmar si las estructuras que nos ha revelado el radar, sean montes y llanuras. Lo que en realidad se obtiene son zonas que tienen un elevado poder de reflexión para las ondas electromagnéticas y que por lo taonto aparecen brillantes y zonas oscuras en las que la absorción de las radiaciones es completa.

### DOS ZONAS

Las estructuras más importantes hasta ahora captadas, son las constituídas por dos zonas diversas muy extensas que han sido denominadas "complejo alfa" y "complejo beta". Dentro de estas zonas de alto poder de reflexión, existen muchas oscuras casi circulares que tienen algunos miles de kilómetros de diámetro y que absorben totalmente a las radiaciones. Algunas de estas manchas negras presentan algunos detalles centrales, como si fueran llanuras con un pico central.

La analogía con algunas formaciones lunares es verdaderamente notable y se cae en la tentación de interpretarlas en este sentido. De todos modos, dado que estos estudios están todavía en una fase inicial, será bueno no dejar demasiada libertad a la fantasía; y aunque, sí, por comodidad de expresión, las estructuras observadas en Venus, han sido denominadas provisionalmente "montañas", se debe recordar que no por eso lo son verdaderamente.

Habrá que recorrer aún mucho camino antes de que se pueda tener un mapa verdadero y exacto de la superficie de Venus.

**(Copyright "Efe"-Corriere della Sera).**

# EL TEATRO Y LOS JOVENES, UN INDICE DE LAS TENSIONES DE HOY

Por María Dolores de ASIS

La Asociación Española de Teatro para la Infancia y la Juventud celebró en Santa Cruz de Tenerife, del 30 de Abril al 4 de Mayo, su III Congreso nacional. La asociación española es la sección en nuestro país de la asociación internacional —ASSITEJ— cuyos objetivos son los de promover un buen teatro para niños y jóvenes. Del 19 al 26 de Octubre la ASSITEJ llevó a cabo, en Venecia, su Asamblea general y su Congreso, coincidiendo también con la celebración del 8.º Festival de Teatro para los niños.

### SE BUSCA PENETRAR EN EL CORAZON DEL MUNDO

El de Tenerife se ocupó de "El teatro y los adolescentes", tema muy problematizado y muy discutido; tanto como lo son las aguas del teatro moderno, en este caso llevadas hacia un sector también muy agitado, el de la juventud. Reunió alrededor de doscientas personas: directores de escena, responsables de grupos, críticos, escritores, educadores. A la nueva educación le interesa el arte dramático por un doble motivo; de una parte por los cauces de realización que le puede proporcionar para una enseñanza activa, en la que los muchachos no son meros receptores de conocimientos, sino que ellos mismos contribuyen a elaborar sus propios saberes; de otro, porque en nuestro tiempo se ha caído en la cuenta del origen de una inmadurez que en general acusan los jóvenes: a la educación a través de los conocimientos, de la instrucción, no le ha seguido paralelamente una educación en el orden de la sensibilidad y la afectividad, de modo que desde ambos campos se contribuyera a levantar el edificio de personas armónicas. El teatro puede llenar muchas de estas lagunas, producidas por una educación extremadamente racionalista, hoy puesta en cuestión.

De todos es bien conocido que para el grupo de edad comprendido entre los once y los dieciséis años nada pasa inadvertido; todo lo que se ve o se oye modifica de alguna manera el comportamiento, directa o indirectamente. Es ésta la edad en la que se buscan modelos a los que conformar los pensamientos, los sentimientos y los deseos. Es la edad en la que se cae en la cuenta, poco a poco, que existe más allá del horizonte, todo un mundo, toda una sociedad, toda una existencia llena de oportunidades que aprovechar y de peligros que evitar. Es la edad en que por vez primera es necesario afrontar los problemas de la vida lo que se hace con la pasión y con la madurez que a cada uno le ha dado la educación. Es en este momento en el que se precisa dar cauce a los adolescentes para que conquisten la independencia, para que penetren en el corazón mismo de la vida de los seres.

### ASI ERA ANTES

Teatro-educación, he aquí un binomio que de repente ha subido a primer plano. Hoy nacen grupos de teatro junto a las aulas escolares, en unos casos animados por los educadores, en otros formados por los propios adolescentes que encuentran en ello un cauce de expresión, a veces de rebeldía.

Hasta ahora se distinguía entre teatro-espectáculo y teatro-expresión, el primero concebido como fenómeno de arte, en el mayor número de casos realizado por actores profesionales; el segundo con unas finalidades fundamentalmente educativas. Estas finalidades pedagógicas partían de concebir el arte dramático como medio de desarrollo de los gestos y actitudes individuales, también como experimentación del sentimiento colectivo y social.

Los profesores de literatura han abogado, desde siempre, por un teatro hecho por adolescentes, como medio eficacísimo para sentir y juzgar de una obra dramática. León Chancerel, un educador francés que supo sacarle un gran provecho a la experiencia dramática en su tarea pedagógica, escribía en el libro **Teatro y Juventud:** "No se puede penetrar el genio de Molière, de Sófocles o de Shakespeare si no se trata de representar sus obras. Demasiado tiempo los profesores de literatura han considerado la literatura dramática exclusivamente desde el punto de vista literario sin preocuparse de una cuestión esencial: las condiciones materiales de la representación, en función del tiempo y del espacio y en función del instrumento dramático... Del mismo modo que la música no se ha escrito para ser leída, sino para ser ejecutada, una comedia no tiene sentido si no se la interpreta". El arte dramático se concebía como medio de cultura y desarrollo de la personalidad.

### PUNTOS DE FRICCION

En Tenerife, que recogió las voces de las últimas vanguardias europeas, para las que Ionesco y Beckett son ya clásicos —ciertamente despegados de la sensibilidad más vanguardista— se veía en el teatro hecho por los jóvenes una puerta sincera de renovación del arte, entendido no tanto como un fenómeno de cultura, sino más bien como un cauce de expresión con el primer deber de cumplir con su función social.

¿Cuál es la función social de un teatro hecho por jóvenes? Fue éste un punto extremadamente crítico en las discusiones de las mesas redondas. Unos concedían al talante de los jóvenes, desde su rebeldía frente al mundo de los adultos, el valor de revulsivo y de transformación hacia una convivencia entre los hombres menos masificada, más auténtica y libre; otros se preguntaban si efectivamente la rebeldía de los jóvenes era un producto sincero, o si más bien junto a la inicial rebeldía de la juventud de hoy no se enmascaran otros falseamientos venidos del mundo adulto, y en provecho de determinadas posturas ideológicas.

En el congreso de Tenerife también se percibió la actualidad de psicodrama. Consiste éste en aprovechar las oportunidades de la representación para que los actores —en este caso los jóvenes— pongan de manifiesto los conflictos personales y así poder encauzarlos en una tarea educativa. Nadie dejaba de reconocer la ayuda que a los psicólogos escolares puede aportar el ejercicio prudente del psicodrama, sobre todo con determinados grupos de escolares que acusan en su personalidad la existencia de conflictos enmascarados; en lo que no se llegaba a un acuerdo es en la práctica indiscriminada del mismo o en erigir este fenómeno dramático como el exclusivo, el que hoy es el más adecuado para que se practique entre los grupos de jóvenes, en un teatro hecho por jóvenes.

Otro punto conflictivo en las discusiones fue el lenguaje. Los jóvenes de hoy poseen un lenguaje distanciado del de los adultos. La diferencia no se acusa sólo en lo que podría entenderse por "argot", sino en los distintos modos de entender la realidad. ¿No habrá que proporcionar ocasiones de expresión para que los mayores puedan dialogar con ellos y vean por dónde se perfilan algunas de las líneas de nuestra sociedad en un futuro inmediato?

Estos y otros temas descubren que en Tenerife las aguas fueron por una concepción del fenómeno teatral como expresión del hombre y del hombre de nuestro tiempo. Correcto, con tal de que no se limite esta expresión a la denuncia de unas carencias unilateralmente concebidas. Por lo demás el debate se inscribe en la transformación general del teatro entendido como participación, como intercambio, ¿por qué no decirlo? como provocación.

¿Dónde estaría en este modo dramático —se preguntan muchos— el lugar del arte que siempre ha estado presente como elemento primario y esencial en el teatro? La provocación es susceptible de realizarse de un modo artístico, se responderá. Y es cierto. Sin embargo, quedan fuera del fenómeno el mundo de la fantasía, el puro juego, muchas formas hoy válidas todavía y desde siempre entendidas como materia dramática, que han figurado en el espectáculo.

# HACE 31 AÑOS ESTUVO A PUNTO DE CONSUMARSE LA UNION POLITICA ENTRE FRANCIA E INGLATERRA

## *De Gaulle la propuso desde Londres y fue aprobada por el Gobierno británico*

París )Crónica especial para Agencia FIEL-FIF, en exclusiva para DIARIO DE BURGOS). — En el momento en que Francia e Inglaterra conversan amistosamente sobre la entrada de ésta última en la Comunidad Económica Europea, ha sido publicado en París un libro titulado "La guerra de los seiscientos años", del que es autor Georges Bordeneve. Independientemente de su interés histórico general, esta obra faciita detalles generalmente olvidados, o poco conocidos, sobre el proyecto de unión franco-inglesa, intentado en Junio de 1940 por el general Charles De Gaulle, entonces representante personal del presidente Paul Reynaud, en Londres, y por Winston Churchill.

Fue el 14 de Junio de 1940, durante la carrera de los blindados nazis a través de Francia, cuando el general De Gaulle, Sir Robert Van Sittard, secretario del Foreing Office y algunos de sus colaboradores, echaron las bases de una "unión indisoluble entre Inglaterra y Francia". No se trataba más que de un proyecto que debía elaborarse y ser sometido posteriormente a discusión. Winston Churchill se mostró desde el primer momento hostil, dándose perfectamente cuenta de las dificultades que había que vencer. Sin embargo, como él dice en sus "Memorias": "Yo no me obstiné sino que, al contrario, cedí a este impulso generoso que trasladaba nuestra voluntad de acción a un grado tan alto de desinterés y de decisión".

El Gobierno británico aprobó el proyecto y fue elaborado un texto. He aquí sus principales puntos:

"En esta hora tan grave de la historia del mundo moderno, el Gobierno del Reino Unido y el de la República francesa se declaran indisolublemente unidos e inquebrantablemente resueltos a defender en común la justicia y la libertad contra la servidumbre en un sistema que reduce la humanidad a la condición de robots y de esclavos.

"Los dos Gobiernos declaran que Francia y la Gran Bretaña no serán ya en el futuro dos naciones sino una sola Unión Franco-Británica".

"La constitución de la Unión comportará el establecimiento de organismos comunes para la defensa, la política exterior, las finanzas y los asuntos económicos.

"Todo ciudadano francés gozará inmediatamente de la ciudadanía británica; todo británico pasará a ser un ciudadano de Francia".

Seguían consideraciones sobre un gabinete de guerra único, la fusión de los ejércitos, de los parlamentos y la continuación de la lucha contra la Alemania nazi.

Reynaud, a quien De Gaulle telefoneó este texto, declaró que actuaba sobre él como un tónico, pero no pudo sumar a su Gobierno a este punto de vista. La mayor parte de los ministros vieron en ello una extratagema de la "pérfida Albión" para apoderarse, con una aparente legalidad, de la flota francesa y de las colonias de Francia. Uno de ellos declaró que Francia sería así rebajada a la categoría de un dominio británico.

Evidentemente, esta experiencia histórica adquiere un nuevo valor en estos momentos de la unidad europea. Los viejos recelos no se han borrado aún.

# LOS BIENES ARTISTICOS DE LA IGLESIA SON TAMBIEN PATRIMONIO NACIONAL

◆ ◇ ◆ Por Fernando ROS

**Todo comenzó hace tres años. El hilo de la enmarañada madeja comenzó a estirarse en Cataluña.**

**El párroco de una iglesia de Hospitalet de Llobregat vendió una serie de piezas, hasta la suma de 16, de un retablo renacentista, existente en su parroquia. No medió en el ánimo del "pater" el espíritu de lucro ya que le abonaron al buen cura, por aquel tesoro artístico del Renacimiento, la cantidad de ocho mil pesetas, las cuales necesitaba para arreglar el problema de la calefacción en el templo. En la compraventa medió un pintor aficionado que, por las buenas, afirmó que las tablas, si bien eran antiguas, carecían de todo valor. El tesoro fue adquirido por un chamarilero, que actuaba por los pueblos catalanes, y luego revendía las obras artísticas a los anticuarios de Barcelona.**

**Por fortuna, en aquel caso, enterados algunos eruditos del pueblo de lo que sucedía, porque el sacerdote lo contó en alguna tertulia, se puso en movimiento el Ayuntamiento y se pudieron recuperar las obras de arte, tras una serie de peripecias dignas de un film de Hichcoock.**

**Hasta aquí la aventura de Hospitalet, referida a grandes rasgos. Aquello fue la espoleta retardada que hizo abrir los ojos a cientos de párrocos más, que habían caído en trampas similares, los cuales se apresuraron a comunicar a sus respectivas cabezas de diócesis el asunto.**

**Fue entonces cuando comenzaron a proliferar en nuestra Prensa noticias similares procedentes de los más apartados lugares: Joyas artísticas del románico habían sido malvendidas en Asturias, tesoros del mudéjar habían visto la luz con los escaparates de los anticuarios de Madrid, Valencia y Sevilla... ¡en fin, para qué seguir contándolo si de sobra es conocido por todos el caso!**

**Fue entonces cuando la voz de los obispos se alzó por encima de la confusión y en algunas diócesis se dictaron normas para la realización de catálogos puestos al día sobre los bienes que en materia artística conservasen en patrimonio. Se trataba de catalogar, no sólo las grandes piezas rodeadas de veneración histórica, sino esas otras obras de arte, a veces desconocidas, perdidas en las aldeas. De esto hace más o menos por ahora un par de años, no es de extrañar que nos preguntemos qué pasa con estos catálogos. ¿Se están elaborando? ¿se han terminado ya? ¿Cuando estén realizados los de todas las diócesis se editará un gran catálogo a escala nacional? ¿Por qué no se informa convenoentemente a los fieles aunque sea a través de la Dirección General de Bellas Artes? Por cierto que en este sentido convendría una estrecha colaboración entre la Iglesia y los Organismos estatales y sobre todo tratar de llevar al ánimo de los párrocos y sacerdotes la justa valoración de los bienes artísticos que están en su custodia porque en ocasiones, llevados de un celo postconciliar excesivo, han llegado a vender los altares barrocos que habían quitado para sustituirlos por los modernos de ahora. De acuerdo que estos barroquismos pertenecen a una etapa triunfalnsta de la Iglesia que hay que olvidar, de acuerdo que el altar en desuso sería una molestia arrumbado en cualquier rincón de la parroquia, de acuerdo en que la Iglesia no es rica y sus necesidades muchas pero creemos que todo cuanto se vende pertenece, en el fondo, al patrimonio d todos los españoles, son trozos sustantivos de la historia y de propiedad de los párrocos para que puedan pignorarlos libremente. Mucho ha sufrido el patrimonino artístico desde la desamortización de Mendizabal, con la guerra civil, con el saqueo, el incendio y el metralleo de los coleccionistas. Bastante se ha perdido ya para que ahora cambiemos la tea de los inocóclastas y la indiferencia ruinosa de los ateos por esta gigantesca almoneda que precisamente están organizando aquéllos que más debieran velar por las riquezas que se les han encomendado y que aún continúan cruzando legalmente nuestras fronteras a través de los hábiles servidores de los grandes anticuarios internacionales.**

**¿Cuándo habrá catálogo? ¿Cuándo proliferarán los museos diocesanos como el de Gerona? ¿Cuándo podremos ver expuestas las piezas artísticas que una posición más ascética de la Iglesia ha retirado de las parroquias?**


Mesón de los Infantes
ESPECIALIDAD EN
COCHINILLO ASADO y CORDERO LECHAL
Servicio a domicilio. Tel. 205982



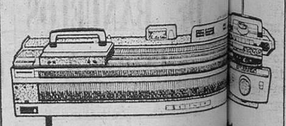
BROTHER
LA TRICOTOSA JAPONESA MUNDIAL
Nuevo Modelo
LA TRICOTOSA TRIUNFAL
Teje toda clase de puntos y fibras
• Puntos dobles
• Unión automática
• Calados automáticos
• Doble fronturas
• Puntos Jaquard
GANE 250 PESETAS
FACILIDADES DE PAGO · SIN TRABAJO
ACEPTAMOS SU MONEDA
Distribuidor para la Provincia:
Lanas MARISE
EXTERIORES MERCADO





M.E.C.D. 2017

# EL «MAYOR ALIJO DE HEROINA» HA SIDO CAPTURADO EN VALENCIA

## Era fabricada en Francia, donde (dicen en EE. UU.) no han logrado descubrir los laboratorios en que se producen las drogas

(Viene de primera Pág.)

Silla, a unos 10 kilómetros de Valencia. En el interior del vehículo se encontró la carga tan peligrosa por su contenido como por su valor, pues consistía en 123 Kg. de heroína. Lo aprehendido está valorado en más de cuarenta millones de dólares (2.800.000.000 pesetas). También se encontró en el interior del vehículo una importante cantidad de dólares y de francos franceses.

Después de descubrir este importante alijo de la peligrosa droga, continuaron las gestiones para tratar de identificar a los que viajaban en el vehículo. Según nuestras noticias, confirmadas en el Consulado de Francia en Valencia, han sido detenidos los traficantes, se trata de Jean Pierre Pilato, de 35 años natural de Orán (Argelia), y Marivonne Carretero, natural y vecina de Bollene (Departamento francés de Vancluse), de 24 años, decoradora. Los detenidos pasaron a la Comisaría central de Policía donde están siendo interrogados por inspectores de la Brigada especial de Estupefacientes. Después de este trámite pasarán a disposición judicial.

### FUERON DETENIDOS POR LA GUARDIA CIVIL

Alicante (Cifra). — Fuerzas de la Guardia Civil, según informaciones dignas de crédito, fueron las que llevaron a cabo en el día de ayer la ocupación del alijo de heroína y la detención de dos súbditos franceses que lo conducían.

Los contrabandistas llevaban la heroína en bolsas de a medio kilo.

### LA NOTICIA DESDE WASHINGTON

Washington (Efe). — El "mayor alijo de heroína" confiscado hasta ahora ha sido ocupado en una operación llevada a cabo en estrecha cooperación entre la Policía española y los agentes del Servicio de Narcóticos norteamericano, en Valencia (España), según ha anunciado esta noche el Departamento de Justicia de los Estados Unidos. El fiscal general, John Mitchell, dijo que la heroína ocupada pesaba 123 kilos y tendría un valor aproximado de unos 40 millones de dólares (2.800 millones de pesetas)

El director de la Oficina de Narcóticos del Departamento de Justicia, John Ingersoll, dijo que "la eficiente y rápida operación de la Policía española consiguió que el caso se resolviese con todo éxito" y elogió muy vivamente la diligencia y celeridad con que actuaron sus agentes.

Informó igualmente de que la droga fue ocupada en un automóvil de fabricación francesa, detenido por la Policía española cuando se dirigía desde Alicante a Valencia. Los dos ocupantes del vehículo, un matrimonio de nacionalidad francesa, han sido detenidos. Añadió que los contrabandistas cargaron el coche el pasado viernes en el puerto de Barcelona, para dirigirse a Veracruz (Méjico), pero que cuando el barco ya había iniciado el viaje recibieron un telegrama cifrado que les avisaba de que el Departamento de Narcóticos Norteamericano estaba sobre sus pasos, por lo que dejaron el barco en Alicante e iniciaron viaje con el coche hacia Francia. La Policía española, alertada por el Departamento norteamericano referido, montó una rápida operación de bloqueo y consiguió detener a los contrabandistas y confiscar el alijo.

### "MADE IN FRANCE"

Washington (Efe). — John Ingersoll, director de la Oficina de Narcóticos y Drogas Peligrosas ha declarado, en relación con el alijo de heroína descubierto en Valencia, que las investigaciones de su Organización habían demostrado que la totalidad de los kilos de heroína aprehendidos en la semana pasada habían sido elaborados clandestinamente en Francia.

Se lamentó Ingerssoll de que las autoridades francesas no han logrado descubrir ningún laboratorio clandestino de heroína desde hace más de dos años.

### BANDAS DE TRAFICANTES DESARTICULADAS EN CANARIAS

Las Palmas de Gran Canaria (Logos). — Han sido desarticuladas dos bandas de traficantes de drogas que operaban en el Sur de Gran Canaria.

Una de ellas se había instalado en Mogan y estaba integrada por los súbditos alemanes Brum Schlegal y Erwin Beyer. Estos dos sujetos se venían dedicando a distribuir drogas en ese pueblo y en otros lugares del Sur, así como a personas que acudían desde la capital para comprarlas en dicho lugar.

Al parecer, en los últimos días se les agotó el "stock" de drogas que tenían y enviaron a Marruecos a la novia de Brum (llamada Jutta Martin) la cual fue detenida en el aeropuerto de Las Palmas a su regreso de Marruecos. Trasladada a la Comisaría de Policía no se le encontró en su equipaje estupefaciente alguno, pero registrada posteriormente llevaba ocultos bajo los vestidos dos paquetes pegados con esparadrapo en los cuales se contenían un kilogramo de marihuana y kilo y medio de "hachis", valorados en unas 150.000 pesetas.

La detenida, al ser interrogada expresó que ante la gran demanda de drogas y al terminarse la existencia de las mismas optaron por que uno de ellos fuera a Marruecos para traer una mayor cantidad, para lo cual le tocó a ella desplazarse al vecino país africano.

Los estupefacientes han sido puestos a disposición de las autoridades judiciales así como los tres encartados en este hecho.

Igualmente, la Brigada de Estupefacientes de la plantilla de Policía de Las Palmas detuvo al súbdito norteamericano Edward Robert Benson que también llevaba desde hace algún tiempo viviendo en la zona Sur de la isla, en el lugar conocido por la plaza del Cura, el cual se desplazaba frecuentemente a Las Palmas para realizar sus negocios de venta de drogas.

Este vendía "hachis", marihuana y también la LSD que, incluso, llegaba a enviar desde Las Palmas para su venta en Norteamérica. Este norteamericano llegó a Las Palmas procedente de Marruecos donde adquirió varias partidas de "hachis" de la cual había vendido gran cantidad en los Estados Unidos en combinación con traficantes de drogas de aquella nación.

Se da la circunstancia en este caso de que Benson cobraba a sus compatriotas un poco más del precio de coste mientras que a los españoles y a otros extranjeros les triplicaba el precio. Los mejores clientes de Benson eran jóvenes, chicos y chicas menores de edad.

También este súbdito norteamericano con su correspondiente depósito de drogas ha quedado a disposición de las autoridades judiciales.

### OTRO CONTRABANDO DESCUBIERTO EN COLOMBIA

Bogotá (Efe). — Siete personas, cuya identidad ni nacionalidad fueron reveladas por la Policía, se hallan detenidas, presuntamente comprometidas en un voluminoso contrabando de drogas. El contrabando valorado inicialmente en cerca de medio millón de dólares, procedía de Santiago de Chile.

Los narcóticos habían sido hábilmente empacados dentro de unos muebles estilo "Luis XV", fabricados en Chile y "comprados en Colombia".

Se informó que algunos de los detenidos se hallan seriamente comprometidos en un plan continuado para el contrabando de heroína, opio y cocaína, desde Europa hasta Nueva York, teniendo como enlaces o "puntos de apoyo" a Bogotá y Santiago.

Hace pocos días, precisamente, fue detenida en el aeropuerto de Miami una joven estudiante a quien se halló más de un kilo de marihuana escondido dentro de 168 botones que "adornaban" sus dos valijas. Ella manifestó que no tenía conocimiento que dentro de los botones de adorno estuviera el contrabando. También, hace pocas semanas, un funcionario diplomático colombiano se vio comprometido en un contrabando de cocaina valorado en varios millones de dólares. Capturado en Nueva York, el ex-vicecónsul Alvaro Córdoba Bojansen se declaró inocente. Las autoridades colombianas tratan, con la captura de las siete personas comprometidas en el contrabando de drogas procedente de Chile, de desbaratar lo que aparentemente es una bien organizada banda internacional de traficantes de narcóticos.

# Entierro de D. Miguel Maura

## Se verificó ayer tarde en Madrid

Madrid (Logos). — Esta tarde se ha celebrado el entierro de los restos mortales de don Miguel Maura Gamazo, que desempeñó el puesto de ministros de la Gobernación en el primer Gabinete de la segunda República. El ilustre político ha recibido sepultura en el panteón familiar del cementerio de San Isidro.

Asistieron al acto del entierro tres de los cinco hijos del fallecido, don Alvaro, don Antonio y don Miguel, así como varios primos, sobrinos y amigos del señor Maura.

El cadáver del finado había sido trasladado desde Zaragoza hasta Madrid por carretera. La comitiva fúnebre salió de la capital aragonesa a las ocho y media de la mañana y llegó a la sacramental de San Isidro a las dos de la tarde, procediéndose a la inhumación de los restos inmediatamente después.

# El brigadier D. José Rojas Gutiérrez, nuevo embajador de Argentina en España

Buenos Aires (Efe). — El brigadier Jorge Rojas Silveyra ha sido nombrado embajador de Argentina en España, según se informó oficialmente en el Ministerio de Relaciones Exteriores.

El brigadier —en situación de retiro efectivo— Jorge Rojas Silveyra, nombrado embajador de Argentina en España en sustitución de César Ignacio Urién, a quien le ha sido aceptada su renuncia al cargo, nació en Buenos Aires el 25 de Noviembre de 1915. Está casado con doña Zulema Amelia Ballves y tiene seis hijos.

Cursó estudios primarios y medios de 1933 a 1937 en el Colegio Militar de la nación y posteriormente en la Escuela de Aviación Militar. De 1956 a 1957 actuó como comandante aéreo de Institutos y un año después como comandante aéreo de combate. Ha sido secretario de Estado de la Secretaría de Aeronáutica —dependiente del Ministerio de Defensa—, secretario general de «Astilleros Argentinos, S. A.», gerente general de la Compañía Aérea Austral y presidente de la Cámara de Industrias Ferroviarias, entre otras cosas.

# Saludo del Sumo Pontífice romano al Patriarca de Rusia

## Mejor clima en las relaciones del Kremlin con la Iglesia Ortodoxa

Ciudad del Vaticano (Efe). Su Santidad el Papa, Pablo VI, ha enviado al metropolita Pimen, elegido Patriarca de Moscú y de todas las Rusias, un mensaje de saludo, según informa hoy la sala de Prensa de la Santa Sede.

«De todo corazón —dice el mensaje del Pontífice— aseguramos a Vuestra Santidad nuestras oraciones y nuestras intenciones desde el momento en que ha sido llamado a guiar el Patriarcado de Moscú. Expresándole nuestras felicitaciones, queremos decirle que usted encontrará siempre en Nos un hermano deseoso de colaborar en todo aquello que pueda fomentar la unidad entre la Iglesia Católica y la Iglesia Ortodoxa y entre todos los cristianos. Con profunda caridad en el Señor. Pablo VI».

### RECEPCION

Moscú (Efe).— Como muestra del mejor clima entre las autoridades y la Iglesia ortodoxa en la URSS, interpretan los observadores la recepción oficial ofrecida por el Consejo de Asuntos Religiosos del Gobierno de la URSS a los participantes e invitados en el Santo Sínodo que ha elegido nuevo Patriarca de la Iglesia Ortodoxa de Moscú y todas las Rusias al metropolita Pimen.

Aunque la personalidad más importante que asistió a la recepción por parte oficial fue tan sólo el presidente del Consejo de Asuntos Religiosos, Kureyedov, los observadores consideran significativa no sólo la recepción en sí, sino el que Kureyedov transmitiera oficialmente al nuevo Patriarca la felicitación del jefe del Gobierno soviético, Alexey Kosyguin por su elección, deseándole éxito en el desempeño de sus funciones, aunque «especialmente en su actividad a favor de la paz».

También se considera importante que hayan sido invitados a la ceremonia los observadores extranjeros ortodoxos, católicos y del Consejo Mundial de las Iglesias.


Los servicios del

**BANCO ESPAÑOL DE CREDITO**

llegan a todos los lugares del Mundo

**Capital: 6.910.711.875,00**
**Reservas: 7.901.775.428,07**

REPRESENTACIONES

**En AMERICA**

ARGENTINA, BRASIL, CANADA, COLUMBIA, CHILE, EE. UU., MEXICO, PANAMA, PERU, PUERTO RICO, REPUBLI. DOMINICANA, VENEZUELA

**En EUROPA**

ALEMANIA, SUIZA, BELGICA, FRANCIA, INGLATERRA

**En ASIA**

FILIPINAS

**BANESTO** cuenta con una extensa organización de más de 600 oficinas repartidas por todo el país.

**Sucursal de Burgos**
Almirante Bonifaz n.º 15

**Urbana - Burgos**
Calle Miranda n.º 3

**Sucursales en la provincia**

Aranda de Duero — Briviesca — Lerma — Melgar de Fernamental — Miranda de Ebro — Pradoluengo — Roa de Duero — Villadiego — Villarcayo.

(Aprobado por el Banco de España con el número 6.693)


NUESTROS TELEFONOS: 201280 y 207148-49


**GUARDERIA INFANTIL «BAMBI»**

**Personal especializado - Servicio permanente - Autocar propio para recogida a domicilio**

VILLA AMPARO - LA CASTELLANA - TELEFONO 20 88 27 - BURGOS




M.E.C.D. 2017

# SUCESOS

Madrid (Cifra). — Resumen de sucesos ocurridos en distintos puntos de España.

El Ferrol del Caudillo. — La niña de dos años, Juanita Sixto Cupeiro resultó muerta al ser atropellada por un camión.

Palma de Mallorca. — Jesús Gallardo Ruiz, de 25 años, falleció al ser arrollado el ciclomotor que conducía por un camión.

**PERECEN TRES NIÑOS EN UN INCENDIO**

París (Cifra). — Dos niños y un pequeño de meses han perecido esta madrugada a causa de un incendio que destruyó tres pisos de un edificio de apartamentos. Otras tres personas sufren quemaduras. El siniestro se originó en el sótano y causó daños de consideración a los apartamentos de dos pisos superiores.

**DOS MUERTOS EN UN TIROTEO**

Manila (Cifra). — Un centinela y un pistolero han muerto durante un tiroteo registrado hoy entre infantes de Marina y atracadores armados, los cuales escaparon con la suma de 42.000 dólares, tras atracar el Banco «American Express».

Los atracadores, en número de ocho, robaron un camión de la Armada para realizar el atraco.

Las autoridades navales están realizando una investigación.

**CHOCAN CONTRA UN TREN Y PERECEN LOS OCUPANTES DE UN COCHE**

Washington (Cifra). — Al chocar contra un tren de mercancías en un paso a nivel sin guarda, fallecieron anoche los seis ocupantes de un automóvil.

El automóvil, que iba a gran velocidad, hizo descarrilar varios vagones del tren debido a la fuerza del choque. Ninguno de los ferrovarios resultó herido.

**DIPUTADO SICILIANO APUÑALADO**

Agrigento (Sicilia, Italia) (Cifra). — Liberto Attardi, de 50 años, diputado comunista en la Asamblea regional siciliana, ha sido apuñalado la noche pasada en el estómago por un desconocido, en una carretera de Agrigento.

El diputado comunista se dirigía en su automóvil a Santo Stéfano, cuando vio a una persona que estaba tendida sobre la carretera. El doctor Attardi pensando que se trataba de algún herido, detuvo su automóvil y se acercó al desconocido, el cual aprovechó la ocasión para clavarle una navaja en el estómago. El agresor huyó en un utilitario que estaba aparcado unos metros más adelante y en el que se encontraban dos cómplices.

En grave estado, el doctor Attardi logró llegar con su automóvil a una clínica, donde fue internado.

**CINCO MUERTOS EN ACCIDENTE DE CIRCULACION**

Belo Horizonte (Brasil) (Cifra). — Cinco personas perdieron la vida y otras treinta y ocho resultaron heridas en un accidente de circulación ocurrido en la Sierra de Las Araras.

El accidente se produjo al caer por un barranco un camión en el que viajaban numerosas personas que se disponían a participar en las fiestas de San Antonio.

**PUEBLO DESTRUIDO POR EL FUEGO**

El Cairo (Cifra). El pueblo de Beni Abas, formado por 500 casas, ha sido destruído por un incendio en el que han perecido veinte personas.

El incendio se inició en un horno de ladrillos y fue avivado por el fuerte viento del desierto. La mayor parte de los muertos son niños y personas de edad, que murieron asfixiados.

## Planes de mejoras territoriales

### Afectan a varias zonas burgalesas de concentración

Madrid (Logos). — El "Boletín Oficial del Estado" publica hoy sendas órdenes del Ministerio de Agricultura por las que se aprueba el plan de mejoras territoriales y obras de las zonas de concentración parcelaria de Carcedo de Bureba con sus anejos, Valdearneros y Arconada y las de Lences, Castil de Lences y Santibáñez de Esgueva, cuya concentración parcelaria fue declarada de utilidad pública por decretos de 15 de Enero de 1970, 24 de Julio de 1969 y 11 de Junio y 25 de Febrero de 1970.


**Se necesitan ALBAÑILES**

**Para trabajar a destajo en Hospital de Valdecilla (Santander). Informes: Teléfono 232699.**

**(ROC. Núm. 664)**


# PROYECTADAS REFINERIAS DE PETROLEO EN EL INTERIOR

## Se habla de una en Valladolid-León para la Meseta Norte, abastecida desde Bilbao

Madrid (Cifra). — La futura red nacional de oleoductos depende del desarrollo del consumo de las provincias del interior y de la localización de nuevas refinerías, según dijo esta tarde Francisco Pérez Cerdá, director general de Energía y Combustibles.

El señor Pérez Cerdá habló en la clausura del "Simposio sobre oleoductos y gaseoductos", que tuvo lugar esta tarde en Madrid.

"España —dijo— no posee ahora una red de importancia de estas canalizaciones, principalmente porque el consumo de productos líquidos y gaseosos no había alcanzado, en los pasados años, un nivel suficiente.

"Al mismo tiempo las principales áreas o centros de consumo están situados en la periferia nacional —salvo en el caso de Madrid—, y en esa periferia se hallan también instaladas las refinerías, a excepción de la de Puertollano.

"El consumo de productos petrolíferos —siguió recordando Pérez Cerdá— de las provincias vascongadas, Cataluña y Levante alcanza, en su conjunto, más del 50 por ciento del total peninsular; las zonas Centro y andaluza absorben cada una un 15 por 100 y el 20 por 100 restante se distribuye con bastante uniformidad por las demás regiones españolas".

"El crecimiento del consumo en las zonas interiores puede exigir la localización de refinerías en estas zonas y los correspondientes oleoductos para abastecerlas a partir de la costa"

"Para el final de la década de los setenta, o deberá ampliarse nuevamente la refinería de Puertollano o habrá de instalarse una refinería próxima a Madrid".

"De idéntica manera, puede aparecer hacia finales de los años 70 fuertes aumentos de la demanda en otras zonas del interior de la Península, como la Meseta Norte y la zona aragonesa".

"En resumen —indicó Pérez Cerdá— parece que se apunta la posibilidad de que en la presente década se instalen varias refinerías interiores, señalándose como probables emplazamientos: Madrid, Zaragoza y León - Valladolid"

"Esta tercera refinería debería ser abastecida desde el puerto de Bilbao".


**Restaurante PINEDO**

**Platos que recomienda hoy el jefe cocina**

PISTO MANCHEGO
MENESTRA VASCA
MERLUZA PINEDO
OSOBUCO MILANESA



**RESTAURANTE PINEDO**

Menú especial:

—*—

SOPA DE CEBOLLA

*

MERLUZA PINEDO

*

BISTEC PLANCHA CON LEGUMBRES

*

VINO DE LA CASA

*

FLAN CON NATA O HELADO

250 ptas.

—*—

MENESTRA LEGUMBRES DEL TIEMPO

*

CHULETA PARRILLA

*

VINO DE LA CASA

*

FLAN CON NATA O HELADO

200 ptas.

M.E.C.D. 2017

# Anuncios por PALABRAS

Estos anuncios se reciben en nuestra Administración (Calle San Pedro Cardeña, 34, teléfono 207148 y delegación, Vitoria, 13) de NUEVE de la mañana a UNA Y MEDIA de la tarde y de CUATRO a SEIS Y MEDIA de la tarde, así como en todas las agencias de publicidad.
PRECIO: 20 pesetas hasta diez palabras. Cada palabra más, 2 pesetas.

## Alquileres

**SE ARRIENDA** piso Informes, Teléf. 207734 Horas oficina.

**ALQUILO** piso en calle Madrid, número 70, 2.º B. Razón, San Agustín. 1, 4.º, D.

**ALQUILO** piso con o sin muebles, cinco habitaciones, dos servicios. Carmen 4. Razón, portería.

**ALQUILO** piso amueblado. Teléfono 202147.

**ALQUILO** piso cuatro habitaciones, dos servicios, calefacción central, agua caliente, ascensor. Ofertas esta Administración.

**ALQUILO** piso ascensor. Informes, teléfono 208633.

**ALQUILO** piso temporada verano, en calle Legión Española, bloque 4.º, 1.º, G. Tratar, de 2 a 3,30 tarde.

**ALQUILO** pisos 1.750 pesetas, en carretera de Villimar. Teléf. 200523 y Vitoria, 247, 1.º, C.

**ARRIENDO** piso amueblado, San Francisco, 155, 5.º. Informes, el portero.

**ALQUILO** piso completamente amueblado. Martínez del Campo, 17, 6.º, B. Gallo.

**SE ALQUILA** piso amueblado. Gamonal. Informes, Concepción, 14, 6.º, escalera interior.

**SE ALQUILA** piso céntrico. Teléfono 209474.

**SE ALQUILA** piso amueblado, o se vende, con muchas facilidades. Teléfono 205312.

**SE ARRIENDA** piso con calefacción central, calle Nuestra Señora de Fátima, 2, 6.º. tercera puerta. Tratar, con Marcelino Pineda, calle Avenida del Crucero, primer portal, sin número, 4.º, A.

**ALQUILO** dos habitaciones con derecho a cocina. San Pedro Cardeña, 60, interior, A, bajo, derecha.

**ALQUILO** piso amueblado, todo nuevo, confort. Eras de Capiscol, número 2, 2.º, B. Señora Merino.

**SE ALQUILA** nave cubierta 700 metros, con terreno adjunto 4.000 metros, junto carretera Madrid. Razón, calle Concepción, 5, bajo.

**ALQUILAMOS**, en zona muy céntrica, piso con calefacción. Informes, de 9 a 12 y de 3 a 5. Teléfono 201311.

**ALQUILO** piso amueblado. Pisones, 15, 2.º, derecha.

**SE ALQUILAN** oficinas en edificios Monasterio.

**ALQUILO** piso pequeño, con muebles, barato, calle Vitoria. Informes, esta Administración.

**SE ALQUILAN** dos lonjas, de 200 metros cuadrados. Llamar al teléfono 205713.

**SE ALQUILA** piso amueblado, a estrenar. Calle arzobispo de Castro (Gamonal), número 1, piso 6.º, letra D.

**ALQUILO** o vendo piso soleado, frente al colegio de las monjas (Barriada Yagüe). Razón, en Padre Silverio, número 14, 1.º, C. (El Carmen).

**ALQUILO** piso amueblado, zona céntrica, nuevo, temporada verano. Razón, Clunia, 17, 5.º, E.

**ALQUILO** piso amueblado, exterior, calefacción. Informes, Vitoria, 105. Portería.

**ALQUILO** piso amueblado, muy céntrico. Informes, 204608.

**ALQUILO** piso, muy céntrico, cinco habitaciones, dos servicios, calefacción y agua caliente central. Informes, Lain Calvo, 7, 3.º, izquierda. Teléfono 203699

## Automóviles y accesorios

**ALQUILER** sin conductor nuevos: Seat 1450, 1500, 124, 850, 600-E y R-8, Morris 1300, M-G, «Servi Auto». Sanjurjo. Teléfono 207716.

**AUTOS** alquiler sin conductor. «Blanco»: 600-D, 850 coupé, 124, nuevos. Barriada Illera, B, 69 Teléfono 205638.

**GAMONAL** 228.— Vendo varios 600-D, 850 Cp., 124, 1.500, R-8, 4-L, 4-F, varios Simcas 1000 GL, Citroen AK y berlina; Peugeot 403 año 65.— Facilidades y revisados

**VENDO** coche Volkswagen 1200, buen estado. Daría facilidades. Casa David Santa Dorotea.

**RETENES** y juntas tóricas, todas las medidas, Continental Auto, S.A. —Tornillería especial, surtido completo, Continental Auto, S.A.

**VENDESE** Pegaso 1063 - A, dos años. Dirección hidráulica. Teléf. 721545. Palencia.

**AUTOMOVILES** alquiler sin conductor, todas marcas. «Autos FLEN» Avenida General Vigón, Edificio Otamendi. Teléfono 208072.

**SE VENDE** Seat 600, Seat 124, 850, Simca 1000, 1200, Morris y 4-L. Avenida Reyes Católicos, Edificio Cisneros, 5.º, C.

**SEAT** 124, 850, R-8, 600-D, facilidades un año. Vitoria, 56, bis, 4.º, D.

**VENDO** o cambio Alpine, impecable, por cualquier marca de coche. Alhóndiga, 2. Teléfono 209691.

**VENDO** Ordine como nuevo. Teléfono 201118.

**VENDO** 600-D. Calle Madrid, 26. Casa Vidal.

**VENDO** 850, con facilidades. Teléfono 201118.

**INMEJORABLE** estado, se vende Seat 850. Garaje Turismo. Vitoria, 29.

**VENDO** Simca 1.000 GL, buen estado. Verle, en Garaje Turismo. Vitoria, 29.

**EXCURSIONES**, viajes, Microbuses Europa. Coches hasta 25 plazas. Teléfono 208551.

**850 ESPECIAL** cuatro puertas, excelente estado, pocos kilómetros, vendo. Taller Suizo. San Agustín, 7.

**VENDO** Renault 4-4 y Ducati 160 Sport. Señor Caballero, Juan XXIII. 16, 1.º

**SE VENDE** furgoneta Renault R-4F, matriculada en 1965. Teléfono 207046.

**OCASION.** Vendo Seat 600-D. San José, 3, 2.º, habitación 10.

**VENDEMOS** Seat 600, Seat 1.500, Seat 850, Simca 1.000, Renault 4-L, Renault R-8, Land Rover, Dodge Dart, furgoneta Tempo, Formicheta. Totalmente revisados. Facilidades de pago. Talleres Pedro, Vitoria, 105, teléfono 206361 y Carretera Madrid-Irún, kilómetro 247. Teléfono 219111.

**PARTICULAR** vende un siata sport, barato. Bar Santander Mediterráneo.

**VENDO** varios 600-D, 850, 850 coupé, 124-L, 1500 gasoil y gasolina, 1500 familiar, R-8, TS, R-8 normal, 4-L super, Simcas 1000 varios. Morris 1100, MG 1100, Mini 850, Mercedes 190 de gasoil; 1700 record, 1200 Volkswagen, Dyane 6, berlinas y furgonetas 2 CV., AK 400 kilos, DKW gasoil-gasolina; camiones Avia, revisados. Grandes facilidades.— Visítenos sin compromiso. Madrid, 40 y Alhóndiga, 2. Teléfono 209691.

## Colocaciones

**AVON** le ofrece gran oportunidad, señora o señorita. Negocio de belleza, propio horas libres. Infórmese al teléfono 205840, extensión 478 de Burgos o escriba al apartado 14.875 de Madrid.

**SE PRECISA** distribuidor para esta plaza. Escribir a Fábrica de magdalenas y dulces «Roga». Ronda la Feria, 10. Zamora.

**NECESITO** chica para cocina. Informes, Mesón Burgos. (R. O. C., 440)

**SE NECESITAN** cocinero y pinche de cocina. Razón, Restaurante «Gaona». (R. O. C., 582)

**SE PRECISA** ayudante de cocina adelantado y señora para cocina. Hostal Marta. General Mola, 18 (Registro O. C., 598).

**SE PRECISA** ayudante de carpintería de taller. Razón Construcciones «Hermanos González Alonso» Vitoria 115. Oficina (R. O. C. 590)

**SE NECESITA** oficiala de peluquería, de primera. Razón, Avenida del Cid, 10, ó 209012 (R. O. C., 600).

**CABALLEROS** los solicita editorial del Norte, para Burgos y Bilbao, dedicarse a la proyección cultural. Interesados, dirigirse por escrito al apartado 1312. Bilbao.

**SE NECESITA** chica fija. Vitoria 29, 2.º, Izqda.

**SE NECESITA** dependienta para barra. Bar «El Faro». Domicilio, Sombrerería, 23. (Registro O. C., 593).

**SE NECESITA** doncella para señor solo, con informes. Aparicio Ruiz, 18, habitación 2.

**CONDUCTOR** de primera especial, para servicio Frías - Burgos. «Automóviles Soto y Alonso, S. L.» Andrés Martínez, 17. (Registro O. C., 622).

**SE NECESITA** chica fija, o interina, buen sueldo. Moneda, 2, 5.º, derecha.

**DOY CAMION** trabajo fijo, a trabajar a medias. Teléfono 208578.

**HACEN FALTA** agentes productores Seguro libre Enfermedad, Asistencia Sanitaria y Enterramiento, para toda España. Buenas comisiones, premio producción dietas y locomoción. Presentarse en «Crédito Español, S. A.» Plaza Alonso Martínez, 7, A. Burgos (De 10 a 14 horas).

**NECESITAMOS** aprendices 14-16 años. Industrias «Ferro». Diego Laínez, 20. (R. O. C., 633).

**SE NECESITA** obrero para granja, en Burgos. Se facilita vivienda. Llamar teléfono número 209003. (R. O. C., 646).

**SE NECESITA** chica interina o externa. Carmen, 6, 1.º, C.

**SE OFRECE** pintor empapelador. Juncuas. Teléfono 207606.

**EMPLEADA** para el hogar se necesita, para matrimonio y dos hijas. Teléfono 200495, en plaza Doctor Albiñana, número 3, 6.º, derecha.

**NECESITO** chica o asistenta. Plaza Santo Domingo. Estanco.

**SE NECESITA** chica. Padre Silverio, 2, 6.º, A.

**SE NECESITA** chica. Bar Pol-Pol. Plaza Lavaderos, 2. Teléf. 209674.

**PRECISO** palista con experiencia, para trabajar con retro-excavadora. Teléfono 203033.

**SEÑORAS - CABALLEROS.** Trabajo facilísimo ganando más de 8.000, horas libres. Mandamos instrucción-autorización, contra reembolso de 99,80. Apartado 43.015. Madrid.

**NECESITO** aprendiz carpintería. Rey Don Pedro, 35 (R. O. C., 645)

**SE NECESITA** chica fija o asistenta. Paseo de la Isla, Beyre, 7, 7.º, A.

**SE NECESITAN** chicas para hostal próxima inauguración. Teléfono 202959.

**SE NECESITA** chica para limpieza. Casa Ricardo. San Lesmes, 1.

**SE NECESITA** chica, para San Sebastián. Se paga muy bien. Razón, Vitoria 165, 9.º, L.

**NECESITAMOS** costureras a máquina, especializadas en coser guantes de piel, sabiendo oficio. Retribución nuevo sistema. Presentarse cuarta planta Epifanio.

**AYUDANTE** de cocina, se precisa Puerta Real. Horas 11 a 2 - 4 a 5,30. (R. O. C. 650).

**ASISTENTA** se necesita. Informes, Peluquería Jose. Cardenal Segura, 19.

**NECESITO** señora o señorita, para cuidar niños, interna. Miranda, 5, 5.º, Izqda.

**SE NECESITA** asistenta, tardes. San Pedro y San Felices, 17, 1.º, derecha.

**SERVANDO** - Coiffeur necesita aprendiza de catorce años. Peluquería de señoras. Razón, Amaya, 2, bajo u Oficina de Colocación. (Registro 659).

**SE NECESITA** asistenta, calle Merced, número 7 (Bar).

**CHICA** o señora para matrimonio solo. Avenida General Sanjurjo, número 39, 2.º, izquierda. Sr. Del Amo.

**AYUDANTE** mostrador se necesita. Mesón José Luis Plaza Alonso Martínez, 9. (R. O. C., 661).

**SE NECESITA** chica formal, para dos personas. San Lesmes, 18, piso 11, B.

**SE NECESITA** chico para mostrador, de 15 a 17 años; se le da pensión completa. Informes, Bar Sur. Defensores de Oviedo (R. O. C. 651).

**NECESITAMOS** cortadores de piel. Reserva para colocados. Presentarse, nueve noche, cuarta planta Epifanio.

**CAFETERIA** «Milán». se necesita limpiadora (R. O. C., 658).

**REPRESENTANTES** a comisión, introducidos en el ramo del automóvil, visitando tiendas de recambios y estaciones de servicios. Escribir, con referencias, a «Productos Telecontrol», Avenida Generalísimo Franco, número 413. Barcelona—8.

**MAESTRO** confitero granadino, dominando especialidad nacional y exótica, se ofrece a industriales del ramo. Calzadas, 22, 3.º, C. Teléfono 202359.

**TRACTORISTA** se precisa. Interesados, dirigirse José María Osante. Apartado 63. Miranda de Ebro. (R. O. C., núm. 660).

**SE NECESITA** chica. Calle Vitoria 137, 6.º, tercera puerta.

**PARA HOTELES** de costa mediterránea, necesitamos camareras de habitación, comedor, limpieza, plancha, cocina, ofis y recepción. Informes, Doña Berenguela, 1, 5.º, Dcha.

**SE NECESITA** muchacha, con informes. Concepción, 21, 3.º, Izqda.

**SE NECESITA** chico 14 ó 15 años, para sección venta accesorios automóvil. Agencia Citroen. Sanz Pastor, número 6. (R. O. C., 663).

**NECESITO** chico 14 años. Paloma, 35.

**NECESITO** muchacha que sepa cocina corriente. Avda. del Cid, 24, 3.º, B.

**NECESITO** chica sabiendo cocina, veraneo San Sebastián, buen sueldo. Paseo de la Isla 10, 8.º. Beyre. Teléfono 209715.

**PELUQUERIA** «Mary», necesita aprendiza adelantada u oficiala. Sanz Pastor, 6. (R. O. C., 631)

## Compras y ventas

**DURALEX.** Platos, vasos duralex, «Ferretería Lain Calvo». Teléfono 203394.

**OCASION.** Se venden 60 ventanas metálicas, de 1,58 por 1,25. Informes, Villarcayo, 11. Teléfono 205536.

**OCASION:** Vendo máquinas usadas de escribir, sumar y calcular, procedentes de cambios por nuevas. De la Vega. Madrid, 2. Burgos.

**COMPRO** lana vieja Avenida del Cid. Teléfono 208239.

**NOVIAS.** Maravillosas colchas a ganchillo. Apartado 411. Santander.

**ESTANTERIAS** metálicas, baratísimas. 203837.

**GANGA.** Vendo cámara armario, seminuevo. Razón, calle Vitoria, 190. Portería.

**POLLITAS** vendo, de cuatro meses y medio a cinco, gallina blanca. Hospital del Rey, frente Bar Rey Gloria. Teléfono 201430.

**VENDO** alfalfas temporada. Teléfono 209003.

**VENDO** paja blanca, 20.000 kilos, trillada a tractor. Elías Prado. Rezmondo, o teléfono 209661.

**SE VENDE** lavadora superautomática, televisión y nevera. Santo Toribio, 2, 3.º, B.

**SE VENDE** coche de niño, seminuevo. Razón, Nicolás de Vergara número 14, bajo.

**SE VENDE** coche niño, seminuevo. Razón, Pozo Seco, 9, 3.º, derecha.

**VENDO** molinos de martillos, dos de 3 HP, otros, de 10 y 15; mezcladora 500 litros 2 HP. Emérito Pérez. Sarracín (Burgos).

**COMPRO** cocina económica, subida cerro San Miguel, 1, 2.º, izquierda.

**VENDO** pollitos de mes a mes y medio, para recría. Señor Pedro. Barriada Illera. Condesa Mencía, 119. Granja.

## Enseñanzas

**NECESITO** profesor Matemáticas, Física y Química, para preuniversitario. Lain Calvo. 29, 2.º, teléfono 206321.

## Fincas

**MASEGOSA.** Pisos para habitar y próxima entrega. Cuatro habitaciones exteriores Soleadísimos. Mínima entrada. Facilidades diez años. Informes, calle Vitoria, 142 y Avenida del Cid, 80, 2.º, teléfono 209333.

**CONSTRUCCIONES** González Alonso. Venta de viviendas llave en mano. Exentas Entrega total, 50.000 pesetas, resto diez años, y locales comerciales. Oficina, calle Vitoria. 115

**VENDO** pisos muy amplios, todos exteriores, grandes facilidades. Carretera Poza, mano izquierda. Informará portero segundo portal. Sr. Vidal Teléfono 207316.

**CONSTRUCCIONES «BU-BI».** Venta directa de viviendas, llaves en el acto. Mínima entrega inicial, resto a convenir, con grandes facilidades. Informes calle Vitoria, 175, 1.º, C.

**VENDO** pisos todo confort, céntricos, amplios, exentos contribución, desde 625.000 a 1.500.000. Entrega en el acto, para habitar. Cantero. Concepción, 2.

**VENDO** varios pisos, cuatro y cinco habitaciones. Facilidades pago. Cantero. Concepción, 2.

**VENDO** pisos terminados, con exenciones, desde 300.000. Muchas facilidades. Informes Garaje Pisones, 18 y 20.

**VENDO** piso, todo exterior, cuatro habitaciones, cocina y baño, con facilidades de pago. Tratar con Miguel Santamaría. Calvario, 24, 1.º, C.

**VENTA** pisos y lonjas en Vía de Empalme. Construcciones Serrano. Teléfono 204385.

**VENDO** piso ocho luces exteriores, mucho sol, exento. Vitoria 105. Portero.

**SE VENDEN** pisos subvencionados, llave en mano, desde 230.000 pesetas, 70 metros cuadrados útiles, muchas facilidades. Informes, San Pablo, 19. Bar.

**VENDO** bonito piso, barato, Francisco Salinas. Informes, Avenida General Vigón, s/n., 7.º, A. (Edificio Otamendi).

**VENDO** piso barato. Tratar, Rey Don Pedro, 31, 2.º, Dcha. (Tardes).

**SE VENDE** bohardilla en la Puebla. Informes, Francisco Sarmiento, número 4, 3.º, izqda.

**SE VENDE** bar «Los Angeles». Juan XXIII, bloque 12.

**COMPRO** piso libre; pago contado. Informarán, mañanas, teléfono 204765.

**VENDO** piso en Lain Calvo, 128 metros. Razón, teléfono 201183.

**APARTAMENTO** - vivienda, muy apto profesionales, vendo en pesetas 125.000. Informes, Avenida del Cid, 80, 2.º, centro. Teléfonos 209333 - 201113.

**ARRANZ ACINAS** está especializado en la construcción de viviendas de protección oficial (Renta Limitada, Subvencionada y Grupo 1.º), de excelente calidad e inmejorable terminación. Ofrecemos las mayores garantías y facilidades de pago. Inofrmcaión y ventas. Carretera de Logroño. 15

**VENDO** solar 10.000 metros; 2.500 construídos en pabellones y dos viviendas, dentro casco capital. Informes teléfono 204117

**PISOS** terminados, exentos, zona Vadillos, calle Melchor Prieto, tres dormitorios, comedor, cocina, baño, calefacción individual carbón. Facilidades. Constructora ALONSO ARTECHE. Melchor Prieto, 16, 1.º

**PISOS** económicos exentos, terminados. En bloque de 47 viviendas subvencionadas, quedan cinco pisos. Tres dormitorios, comedor, cocina, baño completo, despensa. Precio 280.000. Facilidades. Carretera de Arcos (final línea autobús Pisones, frente Barriada Ferroviarios). Información, tardes, en obra y mañana Inmobiliaria CONSTRUCTORA GALINDO. Melchor Prieto, 16, 1.º

**PISO** estrenar, sin gastos. Oportunidad única. Tratar dueño, señor Albillos. Vega, 36.

**GRAN** merendero, con salón baile, muy acreditado, se vende, barato. Informes, Vega 36, habitación 5.



M.E.C.D. 2017

# Anuncios por PALABRAS

Estos anuncios se reciben en nuestra Administración (Calle San Pedro Cardeña, 34, teléfono 207148 y delegación, Vitoria, 13) de NUEVE de la mañana a UNA Y MEDIA de la tarde y de CUATRO a SEIS Y MEDIA de la tarde, así como en todas las agencias de publicidad.
PRECIO: 20 pesetas hasta diez palabras. Cada palabra más, 2 pesetas.

## Fincas

**VENDO** pisos económicos; lonjas. Petronila Casado, 51, 1.º, A.

**VENDO** piso nuevo, bien situado, cuatro habitaciones, servicios, pocos gastos, económico. Informes, Avenida del Cid, 37, 6.º, derecha.

**VENDO** finca rústica-urbana, con siete pisos, almacenes, garaje y cuadras, en Herrera de Pisuerga.— A. Flórez. Fuentecillas, 5, 3.º

**VENDO** piso subvencionado, primera escritura. Vitoria, 173, 4.º E. Teléfono 203620

**URGE** compra piso cinco habitaciones, servicio central, céntrico. Ofertas, esta Administración, al número 598.

**EXTRAORDINARIO** local acondicionado cualquier negocio, 80 metros cuadrados, situación Avenida del Cid, se vende, inmejorables condiciones, ocupar en el día. Informes, Burgos, teléfono 201199. En Madrid, teléfono 2537005. Señor Huerta.

**VENDO** piso cinco habitaciones, exterior, soleado, calefacción individual, exento. Melchor Prieto, 2, 5.º

**VENDO** o alquilo piso cuatro habitaciones, todas exteriores, muy barato, mucho sol, calefacción. Avenida General Vigón, IV-6.º, derecha. (Tardes).

**SE VENDE** vivienda, para poca familia, económica. Santa Ana, número 33. Teléf. 207725.

**SE VENDE** piso. Almirante Bonifaz, 8, 3.º, derecha. Informes, teléfono 204867.

**TERRENO** se vende, en parcelas de 4.000 metros cuadrados, en zona residencial, propio para chalets, clínicas, etc. Teléfono 203169.

**VENDO** o alquilo, en Suances, 50 metros playa, apartamento totalmente equipado, gran confort, ocho camas. Informes, Apartado 80. Valladolid.

**VENDO** piso cinco habitaciones, exento, mucho sol, zona Vadillos. Teléfono, 206378.

**VENDO** piso tres habitaciones. Avenida del Cid, 79, 4.º, habitación 2.

**URGE** vender piso, por traslado (235.000 pesetas). Calle Juan de Ortega, segundo bloque, número 3, 5.º, E.

**VENDO** casa de planta y piso, con garaje, gallinero y patio. Francisco Salinas, 59. Teléfono 206081.

**VENDO** almacén 70 metros, con 30 de tienda, junto o separado, precio económico. Informes, Mirabueno, 9, 1.º, derecha.

**PISOS** cuatro habitaciones, completamente terminados, muy soleados, exentos. Facilidades de pago. Informes, incluso sábados y domingos, en calle Vitoria número 245. Portería.

**¡ATENCION!** Hermoso piso cuatro grandes habitaciones, calefacción individual, frente Parque Intendencia San Francisco. Informes, David García, calle San Francisco, número 27, 1.º, izquierda.

**VENDO** dos pisos misma mano, 1.º, propios para oficinas o pensión. Facilidades. Razón, teléfono 207712.

**SE VENDE** piso, barato, por carretera Madrid. Informes, llamar al teléfono 209622.

**VENDO** piso exterior, a estrenar, soleadísimo, sin gastos. Avenida del Cid, o cambio por local. Informes, Tesorera, número 2, 2.º, A. Martín Ortiz.

**SE VENDE** piso. Informes, calle Madrid, 40, habitación 9.

**SE VENDE** casa con terreno cercado, 3.600 metros cuadrados, agua y luz, a cinco kilómetros de Burgos. Telf. 209792.

**VENDO** piso, precio interesante. Informes, Apertura Santa Cruz, 5, 5.º, B. Exterior.

**VENDO** piso libre, soleado, económico. Informes, calle Doña Berenguela, 12, 3.º, B.

## Ganados y aperos

**VENDO** máquina trilladora, Ajuria número 1, buen estado, y colmenas movilistas. Crescenciano. Los Barrios de Villadiego.

**REMOLQUES** normales y basculares, precios inmejorables. Comercial Masel. Madrid, 42.

**SE VENDE** trilladora Ajuria, 80-R, correas trapezoidales. Tratar con José María Gómez, Grisaleña.

**EL MEJOR** rastrillo hilerador de paja forrajes, construído en Tardajos. Sin ninguna duda supera a todos de importación. Talleres Duero, teléfono 18.

**VENDO** nueve cerdos de dos meses. Barriada Illera, calle I, número 2.

**COSECHADORA** «Braud», modelo 250 buen estado y facilidades, vende Eusebio Bravo, en Bañares (Logroño). Teléfono 3.

**SE VENDEN** dos novillos holandeses, uno para semental; un cerdo semental Landrace, un carro mulas seminuevo. Tratar, Nicéforo Madrigal. Ciadoncha.

**TRACTOR** vendo, Massey Ferguson, modelo 35, de 40 HP., a toda prueba. José María Arce. Alcocero de Mola (Burgos).

**TRILLADORAS** Ajuria número 1 y T. R. 80, varias, con garantía de primera campaña. Félix Serrano García. General Mola, 63. Haro (Logroño).

**VENDO** maquinaria, por sobrante: atadora Jolpa, guadañadora y sembradora de mulas, tres arados reversibles del cero. Tratar Cooperativa del Campo Nuestra Señora de Torrejón. Padilla de Abajo.

**VENDO** cosechadora Claas tres metros, muy bajo precio. Talleres Duero. Tardajos.

**VENDO** vaca holandesa, recién parida. Huelgas, 29.

**VENDO** tres vacas recién paridas, segundo parto, gran rendimiento. Para tratar, Cristóbal Angulo. Cebrecos.

## Huéspedes

**CAMA** o pensión completa. San Francisco, 74, segundo, derecha.

**DOY PENSION.** Buen trato. Parque de San Francisco, número 8, 1.º, izquierda.

**DOY PENSION** completa o sólo dormir. Calera, 29, 3.º, Izqda.

**PENSION** completa o sólo dormir. Madrid, 34, 2.º, izquierda.

**SEÑORITA** dispone habitaciones derecho cocina. Madrid, 64, 7.º, E.

**DOY PENSION** completa y cama, 80 pesetas. Puebla, 2, 1.º

**DOY CAMAS** a dormir. 25 pesetas fijos. Puebla, 2, 1.º

**DOY CAMAS** señoras o señoritas. Doña Berenguela, 9, 3.º, D.

## Muebles

**VENDO** dormitorio dos camas, económico. Vigón, A, 9.º, centro.

**VENDO** butaca, radio Telefunken, con voltímetro. Laín Calvo, 38, tercero.

## Pérdidas

**PERDIDA** vaca negra. Avisar a Mariano Gutiérrez, calle Burgense, 2.

**PERDIDA** reloj señorita, marca «Cristal» por calle San Pablo. Llamar, excepto domingo, teléfono 201263. (De 10 a 1).

## Televisores

**REPARACION** televisores todas marcas. Servicio urgente a domicilio Teléfono 201986.

**REPARACION** televisores, todas marcas. Radio-Tudanca. Avellanos, 4 Teléfono 205652.

**REPARACION** televisores todas marcas. Servicio urgente. Antenas. Servicio técnico Marconi. Radio TV Caracas. Calzadas 18. Teléfono 206528.

**TELEVISORES** 19", último modelo extraplano UHF, licencia americana, con voltímetro y mesa, todo 16.000 pesetas. Diez días prueba sin compromiso. Ventas a plazos. Garantía absoluta seis meses. «Comercial Velo-Moto». Calera núm. 10.

## Traspasos

**TRASPASO** local céntrico, 90 metros cuadrados. Calzadas, 20. Teléfono 202213.

**TRASPASO** Pensión Escolar Almirante Bonifaz 16, 1.º

**LOCAL** esquina muy comercial, cedo cualquier negocio. Vega, 36, 2.º, Izqda.

**50.000 PESETAS** traspaso bar calle principal. Informarán, Vega, 36, habitación 5.

**TRASPASO** bar San Francisco. Tratar, en el mismo. San Francisco, C. Frente Venerables.

**TRASPASO** peluquería muy céntrica, con o sin aparatos, con cambio de piso de negocio. 201089.

## Varios

**SEGURO** obligatorio de accidentes de trabajo. Mutua Patronal. Espolón, 20. Burgos.

**FERES** tapiza puertas, tresillos, dormitorios viejos. Quedan mejor que nuevos. Emperador 54. Teléfono 200229.

**OFRECESE** albañil matriculado, toda clase trabajos y retejos. Vitoria, 255, 4.º, B.

**SE OFRECE** pintor empapelador. Santamaría.— Pida muestrarios al teléfono 206368.

**HIPOTECAS** rápidas (informes mañanas once a una). «Agencia Conde». Plaza España, 14. Valladolid.

**SE HACE** toda clase de trabajos de albañilería. Teléfono 209259.

**FOTOGRABADOS.** Confección rápida, TALLERES GRAFICOS «Diario de Burgos». Precios ventajosos.— Calle San Pedro Cardeña, 34. Telf. 207358 y Papelería Tagra. Vitoria, 13. Teléfono 202852.

**IMPRESOS** comerciales, cartas timbradas, tarjetas de visita, invitaciones, prospectos de propaganda, etc., TALLERES GRAFICOS «Diario de Burgos».— Calle San Pedro Cardeña, 34. Telf. 207358 y Papelería Tagra, calle Vitoria 13. Teléfono 202852.

**Offset**

y toda clase de trabajos tipográficos, en TALLERES GRAFICOS «Diario de Burgos».— Calle San Pedro Cardeña, 34, teléfono 207358 y «Papelería Tagra», calle Vitoria, 13, teléfono 202852.


**REPRESENTANTE**

o distribuidor, necesita importante Empresa de Madrid para la venta de novísimo aparato patentado de Publicidad Punto de Venta. Alto porcentaje de comisión. Facilísima promoción. Trabajo de Relaciones Públicas, fácil y cómodo con gran coeficiente de éxito.

Dirigirse a: EXPOMOVIL Alcalá, 396. Madrid-17

**DISPONGO**

para distribución de productos cárnicos y pollos, dos cámaras y una refrigeración de 60 toneladas cada una.

Los interesados escriban a:

MAGO PUBLICIDAD
Duque de Tetuán, 17
CADIZ.

**VENTA DE VIVIENDAS SUBVENCIONADAS**

(TOTALMENTE TERMINADAS)

4 habitaciones, cocina, baño, agua caliente y 2 amplias terrazas. Sol todo el día.

PRECIO TOTAL: DESDE 272.000

PAGADERAS: 30.000 al firmar el contrato, llave en mano.
150.000 a 15 años con hipoteca Caja Ahorros Municipal.
92.000 a 5 años (aplazamiento a Cta. de URBECASA).

VISITE LOS PISOS SIN COMPROMISO Y NOS LO AGRADECERA

En zona residencial Gamonal - Villímar, urbanizada y ajardinada.
Razón, en la Urbanización y en
URBECASA, calle Vitoria, 56-duplicado 1.º Tfno. 201370.

**MAGNIFICOS CENTROS DE ENSEÑANZA**

**Para niñas:**

Colegio «Virgen de la Rosa» (Avda. General Vigón)

— Maternales y párvulos.
— Cinco cursos de Educación General Básica.
2.º, 3.º y 4.º de Bachillerato (reconocido).
Modernas instalaciones. — Avanzados sistemas didácticos

**Para niños:**

Escuelas de Pío XII (Los Niveles)

Maternales y párvulos
Edad mínima: Cuatro años.

ES UNA OBRA SOCIAL MAS DE LA

**CAJA DE AHORROS MUNICIPAL**

Información e instancias:
OFICINAS CENTRALES DE LA INSTITUCION (Plaza de Santo Domingo de Guzmán), Departamento de SECRETARIA.

**Pero... ¡ATENCION!**

Presentación de solicitudes hasta el día 20 de JUNIO





M.E.C.D. 2017

# nuestra PROVINCIA

## MIRANDA

### MAÑANA CONCLUYEN LAS FIESTAS SAN JUANERAS

**BALONTAURO**

Se pretende que el día 10, festividad del Corpus, se celebre el primer partido de balontauro en Miranda, deporte que fue ideado y reglamentado por nuestro paisano de la capital, don Rafael Casado Llop. El partido se jugaría por la tarde en la plaza de toros, enfrentándose los equipos de las peñas sanjuaneras «La Jarana» y «Los veteranos».

Este encuentro tendría carácter de homenaje y a beneficio del Club Deportivo Mirandés, por la brillante campaña que ha realizado, consiguiendo mantenerse en categoría nacional.

Para aquellos que desconozcan este juego, diremos que se forman dos equipos de siete jugadores, se instalan las porterías y se juegan dos tiempos de veinticinco minutos cada uno, de juego con balón e indefinido para la lidia del becerro y un descanso intermedio de diez o quince minutos. Cada tiempo, asimismo, se distribuye en tres fases, de la siguiente forma de tiempo: Primera fase, juego de balón, veinte minutos; segunda fase juego de balón con becerro, cinco minutos; tercera fase, lidia del becerro, sin balón, indefinido y ajustándose al artículo 117 del vigente reglamento taurino.

Resumiendo, se trata de una mezcla de fútbol-toros en la que el equipo ganador será el que mejor puntuación consiga a lo largo del partido, tanto jugando la pelota como lidiando el becerro. Bonito y espectacular, siempre que el becerro tenga genio y, por otra parte, de escaso peligro para la integridad física de los jugadores.

**SAN JUANIN**

El martes amaneció un hermoso día, el mejor de lo que llevamos de año, con lo que la denominada fiesta de «San Juanín» constituyó un éxito, ya que se dieron cita en La Laguna de San Juan del Monte miles de personas para disfrutar de un agradable y sano día de monte. Como se sabe, en este día suelen celebrar San Juan todos aquellos industriales, comerciantes etc., que por sus ocupaciones no pueden subir el lunes de la romería y el día transcurre en un ambiente alegre y familiar, sin el tremendo estruendo de la fecha anterior, pero quizás con más solera, con más regusto tradicional, es decir, más a la «antigua» cuando la fiesta no había alcanzado el impresionante auge de los últimos años. Para muchos mirandeses, «San Juanín» significa más que la romería propiamente dicha. Y por eso, cuando el tiempo acompaña, como en esta ocasión, la Laguna de San Juan del Monte se llena de familias que gozan plenamente del incomparable encanto del agreste lugar.

**HOY, LA GRAN BECERRADA DEL BLUSA**

Hoy, sábado, a las seis de la tarde, se celebrará en la plaza de toros la gran Becerrada del Blusa, en la que por sorteo celebrado en su día, intervendrán las cuadrillas de Los Hijos de la Antonia, Los Dandys, Los Caprichosos, El Alboroto, La Parranda y El Escándalo, que lidiarán y matarán a estoque seis hermosos becerros de la ganadería de don Policarpo Frías, de Salamanca. De seguro que si la tarde es buena la plaza registrará un lleno, como en años anteriores, ya que se pasan un par de horas divertidísimas con los improvisados toreros. Como suele decir Lozano Sevilla, que Dios reparta suerte, que los becerros ya se encargarán de repartir «leña».

**VERBENA**

También hoy, a las once de la noche, en el Salón Imperio, se celebrará la gran verbena de entrega de premios del concurso de Blusas durante la que habrá derroche de serpentinas, confetti, gorros, etc. Y de champán, claro, en el momento en que se conozcan los premios. La fiesta estará amenizada por «Los Mig's» y «Mundo Joven».

**EL DOMINGO FINALIZAN LAS FIESTAS SANJUANERAS**

Aún quedan algunos festejos del programa —extenso programa— sanjuanero que concluirán el próximo domingo. Hasta el momento la cosa no ha podido ir mejor en cuanto al tiempo y bastante bien en lo referente a los festejos habidos. Una lástima que debido al retraso del concurso de Blusas éste fuera algo precipitado y se tuviera que suspender la segunda vuelta. Por cierto que estimamos que esas figuras grotescas que parecían ya eliminadas y que este año volvieron a aparecer en el desfile, están de sobra. Bien estaba cuando ante la escasez de cuadrillas tapaban un hueco y además eran efectivamente, simpáticas; pero ahora, con veintidós peñas y el gran número de componentes, lo único que hacen es retrasar el concurso y poner una nota no demasiado agradable y nada humorística. Al menos ésta es la opinión de la mayoría. Pero vayamos con los festejos, que tienen el suficiente aliciente como para ser comentados.

La jornada dará comienzo con las consabidas dianas de la banda de música y, a las doce del mediodía, en el estadio municipal de Anduva, tendremos un interesante partido de fútbol infantil, en el que se disputará un trofeo que será entregado al equipo vencedor por la Reina de las fiestas. El partido tiene carácter de homenaje al Burgos C. de F., por su ascenso a Primera División, después de una sensacional campaña y en él se enfrentarán los equipos infantiles del citado club de la capital y del C. D. Deóbriga, de Miranda, que hace su presentación oficial en este día. A la una y cuarto, en el parque de Calvo Sotelo, tendremos concierto a cargo de la banda de música y, por la tarde, a las cinco, final del campeonato de Liga de Tercera División, con el partido Palencia-Mirandés. Este encuentro hace unas jornadas era esperado con temor, ya que la potencia del equipo palentino y la delicada situación del Mirandés daban pie a pensar en una derrota. Afortunadamente nuestro equipo se ha ganado la permanencia ya, gracias a esa reacción final que le ha permitido conseguir tres victorias consecutivas y auparse unos cuantos puestos en la clasificación, con lo que saltará al terreno de juego sin más preocupación que la deportiva y con ello, un porcentaje muy favorable para conseguir la victoria y terminar brillantemente la temporada. Baja segura para este encuentro será la de Arroyabe, el pundonoroso y excelente central que recientemente ha sido operado de apendicitis. Estamos seguros que Anduva registrará un lleno para presenciar este final de Liga que comenzamos con tantos temores y vamos a terminar con tanta alegría. El fútbol burgalés está de enhorabuena, primero, por el ascenso del Burgos y después, por la permanencia del Mirandés en Tercera. Un excelente balance final, que si hemos de ser sinceros ni los más optimistas esperaban.

Siguiendo con los festejos, éstos terminarán con una gran verbena de fin de fiestas, en la plaza de España, amenizada por el notable conjunto músico-vocal «Los Fénix».

Aparte de estos festejos, en todas las salas de fiestas y bailes de la ciudad actuarán atracciones extraordinarias y con esto y aquello, diremos adiós a las fiestas sanjuaneras, a las incomparables fiestas de San Juan del Monte.

**I CONCURSO DE PERROS DE MUESTRA EN CAMPO**

Al margen del programa sanjuanero, el domingo tendremos, también, otro importante acontecimiento deportivo, nada menos que el I Concurso de Perros de Muestra en campo, que organiza la Sociedad Mirandesa de Cazadores y Pescadores, con carácter regional, participando perros de Alava, Burgos, Guipúzcoa, Logroño, Palencia y Vizcaya. Este concurso se celebrará en la finca de Lacorzana, cerca de Miranda y dará comienzo a las nueve de la mañana.

**MUERTO AL CAER POR EL HUECO DE UN ASCENSOR**

A consecuencia de una caída por el hueco de un ascensor, falleció instantáneamente esta tarde Justo Cuesta Martínez, de 58 años, casado y vecino de esta localidad burgalesa.

La víctima, que tenía nueve hijos, se hallaba realizando su trabajo como ordenanza del Ayuntamiento de Miranda de Ebro, sufriendo el accidente en el parque de Calvo Sotelo, número 4, en un edificio conocido más como la "torre" de Miranda de Ebro, debida a su gran altura.

## ARANDA

### MEJORAS EN EL ALUMBRADO

Se están realizando diferentes mejoras en el alumbrado, no precisamente en las calles sino en las pequeñas zonas verdes existentes frente al colegio de la Vera Cruz y acceso a la parroquia de San Juan de la Vera Cruz, en donde se ha instalado un artístico punto de luz en consonancia con el jardín allí existente, resto de lo que fue antes de realizarse las obras de la travesía de la carretera general.

Otro punto exactamente igual se ha colocado en el lugar donde se encontró situada la Cruz de los Caídos antes de su traslado al final de la Avenida de dicho nombre. Se ha situado tal punto de luz en el centro del jardín allí existente, sirviendo de ornamentación al par que de iluminación.

Por otra parte, se han colocado cuatro potentes focos de luz en la fachada principal del Instituto de Enseñanza Media y otro en su pared lateral derecha, frente al gimnasio de dicho centro cultural.

Con estas mejoras en el alumbrado, gana considerablemente la zona donde se han situado, siendo de suponer que este tipo de mejoras se vaya produciendo por el actual Ayuntamiento, que parece tiene el propósito de hermosear y mejorar todo cuanto sea susceptible de introducir los diferentes tipos de mejoras que precisa una población moderna.

**LA PARADA DE TAXIS**

Reiteradamente hemos publicado la existencia de una sola parada de taxis en nuestra villa, que no tiene capacidad para las veinticinco licencias concedidas para este servicio y respecto a ella nos vamos a ocupar.

Se da el caso de que la alineación de los vehículos de servicio público se encuentra ubicada en la plaza de Primo de Rivera, todos sin ninguna protección contra la lluvia y los rayos solares, cosa perjuidicial para los taxistas, de cuyo perjuicio o molestia, por el momento, vamos a hacer caso omiso, puesto que ese no es el objetivo de nuestra crónica.

Nos referimos al usuario de estos servicios de taxis, que en invierno tiene que tomar el taxi sin protección contra la lluvia y en verano bajo los efectos de los rayos solares, que en ocasiones convierten el interior del vehículo en un horno, teniendo que aguantar estas molestias si quiere hacer uso del servicio, pues los taxis tienen que permanecer en la parada, ya que no pueden situarse en otro lugar.

Ante esta situación que perjudica por igual al propietario del vehículo y al usuario del mismo, cabe preguntar si no habría posibilidad de que se buscase una protección idónea en este caso concreto, para todo el espacio de la parada de taxis, tal como colocar una marquesina u otro medio que protegiese, tanto en invierno como en verano, a los coches de las inclemencias del tiempo, al igual que en otras poblaciones.

Tal protección no desmerecería de la plaza y llenaría una función de comodidad a los viajeros.

Sucede en ocasiones que los conductores de los taxis, para protegerse de esas inclemencias se ausentan del vehículo y se refugian en los bares del otro lado de la carretera general, encontrándose entonces el usuario en la necesidad de ir en busca del taxista teniendo que atravesar la carretera, con el consiguiente riesgo y pérdida de tiempo.

**PANADERIAS DE TURNO PARA MAÑANA**

Corresponde de turno el próximo domingo, día 6, a las panaderías siguientes: «La Espiga» Ernesto Muñoz, en Rodríguez de Valcárcel, 19; despacho de La Espiga, en el kiosco de los jardines de la plaza de Primo de Rivera; «La Preferida», despacho de Santa Catalina, en Avenida de Burgos, número 10; «La Maruche», Frumencio Giganto en General Berdugo 15 y Castor Sanz Caro, en San Antonio, 43.

**HORARIO DE MISAS PARA LOS DIAS DE PRECEPTO**

En Santa María, de vísperas, a las 21, a las 8,30, 9,30, 11, 12, 13 y 19,30; en San Juan, a las 12,30; en la Virgen de las Viñas, a las 10; en San Juan de la Vera Cruz, en vísperas, a las 19,30, a las 8,30, 10, 11, 12,30 y 19; en Santo Domingo, de vísperas, a las 20,30, a las 9, 10,30, 11,30, 13 y 18; en la capilla de la Estación, a las 9; en el Asilo de Ancianos, a las 8,30 y 17,30; en Santa Catalina, de vísperas, a las 21, a las 9, 11, 12, 13 y 18,30; en las Madres Bernardas, a las 8; en el Corazón de María, a las 2,15, 8, 9, 10, 11, 12 y 13.

**BANDO**

«El alcalde-presidente del Ilustre Ayuntamiento de esta villa de Aranda de Duero, hace saber:

Que teniendo que efectuar las fuerzas de esta Comandancia de la Guardia Civil el ejercicio de tiro al blanco en el punto denominado «Monte de la Calabaza», a la altura del kilómetro 6 de la carretera de Aranda-Salas, durante los días 5 y 7 del actual, de las 10 a las 14 horas de ambos días, se pone en conocimiento del vecindario la realización de estos ejercicios, a fin de que se abstengan de transitar por dicho paraje, tanto personas como semovientes, durante los días y horas citados, al objeto de evitar ocurra algún accidente.»

**EL DIA DEL CORPUS, INAUGURACION DE LA TEMPORADA TAURINA**

Por fin, el próximo día 10, festividad del Santísimo Corpus Christi, conforme decíamos ayer en nuestra crónica deportiva, se inaugurará la temporada taurina en nuestra villa.

Para dicho día, a las cinco y media de la tarde, está anunciada esta inauguración con una gran corrida concurso de rejoneadores, a beneficio del Asilo de Ancianos Desamparados de nuestra villa.

En dicha corrida concurso se lidiarán cinco novillos de la ganadería de don Julio Giménez, de Fuentesauco (Zamora), por los caballistas y rejoneadores Manolo Bedoya, Florencio Arandilla, Pedro del Río, Cándido López Chaves y Curro Bedoya.

El cartel no puede ser más atractivo y la finalidad benéfica de la corrida son alicientes que esperamos pesen en el ánimo de los aficionados y si el tiempo no lo impide acudan a llenar las localidades de nuestro coso en esta corrida inaugural de la temporada.

**FARMACIA DE GUARDIA**

Mira Alvarez, plaza del Caudillo, 28.

**CARTELERA**

Teatro-Cine Aranda. —«El bolero de Raquel». (2).


*COMPRE A SU GUSTO Y...*
*PAGUE COMO ALMACENISTA*

Sea Vd. el mayor beneficiado por la gigantesca promoción que hacemos de nuestros fabricados.

VEA UNA MUESTRA:

DORMITORIO CASTELLANO
TODO NOGAL - ARMARIO 1,90
(4 PUERTAS) FABULOSO ACABADO **14.500**

Visite nuestro ANEXO A FABRICA y compruebe que puede comprar muebles de primera calidad a precios de almacenista.

**BARUQUE, S. A.**

FABRICA DE MUEBLES

SAN PEDRO CARDEÑA, 38 (Junto a DIARIO DE BURGOS)





M.E.C.D. 2017

# Mariano Moreno, nuevo entrenador del Burgos C. de F.

- Ha suscrito contrato por una temporada
- Ayudante de Marcel Domingo, en el Atlético de Madrid, el año último estuvo a punto de venir a preparar al Burgos
- Mañana verá jugar al cuadro albinegro en Sevilla

A las siete y media de la tarde, don José Luis Estébanez, vicepresidente del Burgos C. de F., en ausencia del presidente del Club D. José Luis Preciado, convocó a los informadores deportivos de la Prensa y Radio locales, en el domicilio social, para darles a conocer el fichaje del nuevo preparador del cuadro albinegro, en la próxima temporada.

Se trata de Mariano Moreno Serrano, madrileño, de 31 años, casado, padre de dos niñas, que alcanzó el título de entrenador oficial el año 1968 (al mismo tiempo que Kocksis, Arsenio y Santamaría, por no citar otros) y que ha figurado como "segundo de a bordo" en el Atlético de Madrid, durante cuatro temporadas.

Las presentaciones protocolarias en el "cuartito" de la calle de Sombrerería fueron rápidas, tras haber suscrito su compromiso el señor Moreno, que le liga al Club por una temporada.

El nuevo preparador del cuadro albinegro, que viene a ocupar la vacante que deja Ignacio Eizaguirre —el entrenador que ha logrado llevar al Burgos a Primera División—, nos parece, a primer golpe de vista un hombre sencillo, abierto al diálogo y hasta un poco sorprendido —valga nuestra apreciación— por el compromiso que acaba de contraer. En plena juventud, este ascenso en su carrera supone para él probar fortuna en la máxima categoría futbolística y no cabe duda que ha de poner a prueba sus dotes técnicas, humanas y deportivas, para dirigir a un cuadro que va a iniciar su andadura en Primera División y en el que figurarán jugadores que incluso le rebasan en edad.

A través del diálogo abierto y cuajado de preguntas, que el Sr. Moreno ha mantenido con los informadores, hemos ido anotando estas respuestas:

**—Conozco al Burgos, porque he seguido de cerca su marcha en esta temporada. Le he visto jugar en Madrid, en los dos encuentros que disputó con el Moscardó y Rayo Vallecano. Vengo dispuesto a mantener al equipo en la categoría que ha alcanzado y mis propósitos son continuar en esta labor, si la suerte nos ayuda a todos.**

**—Las posibilidades de mantenerse en Primera, para un equipo recién ascendido, son difíciles de calcular. Habrá que esperar a ver cómo empezamos a andar en esta categoría.**

**—He trabajado siempre con honradez en el Atlético de Madrid y quiero significar que aunque hace un mes había renovado contrato con este equipo para la próxima temporada, tanto el Sr. Calderón como don Víctor Martín, aun lamentando mi marcha, me han alentado para que pueda triunfar en esta andadura que ahora inicio.**

**—Mi opinión sobre los valores del Burgos es francamente favorable. Si no fuera así, no hubiera venido.**

**—He aprendido de todo el mundo, pero principalmente he tenido un gran maestro: el Sr. Villalonga.**

**—El venir a ocupar el puesto de Ignacio Eizaguirre no me crea ningún complejo. En nosotros —entrenador, jugadores, directivos y afición— debemos depositar las ilusiones de que el Burgos se mantenga en Primera.**

**—No puedo ni debo contestar a preguntas sobre cuantía económica de mi fichaje. Los equipos —jugadores y entrenador— si ganan muchos partidos, siempre ruedan bien las cosas para todos. Si los pierden, se gana menos. Naturalmente, en mi contrato, hay unas cantidades supeditadas a la clasificación que pueda lograrse en la próxima temporada. Pero estoy convencido de que todos vamos a alcanzar y lograr lo que ahora nos proponemos.**

**—Hay posibilidades de que algún jugador del Atlético de Madrid venga a nutrir las filas del Burgos. Pero serán aquellos que el Club y yo precisemos, no quienes nos cedan.**

**—Estoy ligado al Atlético de Madrid hasta el 30 de Junio y por tanto no puedo entrar en funciones oficiales como entrenador del Burgos hasta esa fecha. No obstante, el domingo estaré presente en Sevilla, para ver jugar ya al equipo contra el Betis.**

**—Ha habido equipos que habían entablado contactos conmigo para que me encargara de su preparación. A mediados de temporada el Pontevedra solicitó mis servicios y posteriormente surgieron cuatro o cinco más, pero lo cierto es que yo me hallaba ligado al Atlético de Madrid y hasta finalizar la temporada, nada podía decidir.**

**—No conozco el carácter de los burgaleses, de la afición, los directivos, los periodistas y de cuantos están implicados en esta alegría que todos Vdes. comparten. Pero, pondré de mi parte lo que sea preciso, por ganarme el afecto de Vdes. Vamos a intentar lograr lo mejor para el Burgos y para Burgos. Con la ayuda de todos, procuraremos llevar a buen puerto la nave.**

Estas han sido en síntesis las palabras de un hombre que, a primer golpe de vista, se nos ha mostrado sincero, sencillo y abierto al diálogo. Que su labor se vea acompañada por la suerte, porque, en definitiva, si él triunfa, el Burgos robustecerá su prestigio. Y todos estaremos de enhorabuena. Demos tiempo al tiempo y, mientras tanto... ¡Bienvenido, Sr. Moreno!

SIUL (Fotos FEDE)

## EL BURGOS SALIO AYER TARDE HACIA SEVILLA

### Ha pernoctado en La Carolina

A las tres de la tarde emprendió viaje rumbo a Sevilla, la expedición del Burgos C. de F., que mañana domingo, ha de disputar en el estadio Benito Villamarín, el último encuentro del torneo liguero, contra el Betis.

Componen la expedición quince jugadores, con el entrenador señor Eizaguirre y el directivo señor Quintano, a los que se unió en Madrid, el presidente del Club, don José Luis Preciado.

A las diez y media, llegaron a La Carolina (Jaén), donde después de cenar, han pernoctado, para continuar a las diez de la mañana de hoy viaje directo hasta Sevilla, donde llegarán a primeras horas de la tarde. Almorzarán en el Hotel Fleming y allí aguardarán hasta las horas anteriores del encuentro, que se disputará el domingo por la tarde.

Eizaguirre, para este partido que no encierra ya ningún compromiso para el club —aunque sí el intento de lograr el segundo puesto en la clasificación definitiva— tiene previsto presentar la alineación ya conocida y que es ésta:

Bilbao; Astorga, Raúl, Aramburuzabala; Nebot, Ederra; Arráiz, Alcorta I, Olalde, Requejo y Angelín.

Es presumible que a lo largo del encuentro se efectúen los dos cambios de jugadores autorizados por el reglamento.

Hemos de agregar, con respecto a este postrer encuentro correspondiente al torneo liguero, que a primeras horas del amanecer de hoy sábado, partirán de Burgos varias expediciones de aficionados burgaleses que, en autocar, se desplazan hasta Sevilla, para animar a su equipo y compartir la alegría bético-burgalesa, por el ascenso a Primera de ambos conjuntos. ¡Buen viaje a todos!

**Nuestros teléfonos:**

**Redacción: 201280**
**Administración: 207148.**


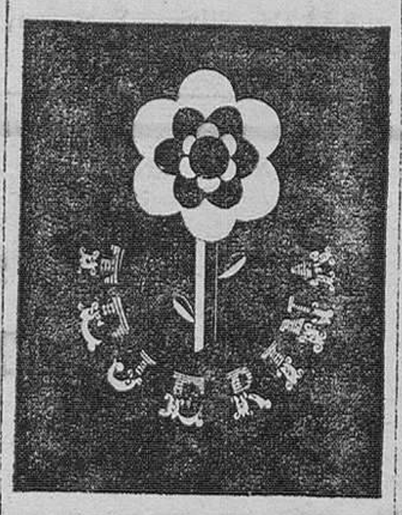

**BOUTIQUE DE LA JUVENTUD**

*Próxima apertura*


BOXEO

## El francés Menetrey nuevo campeón europeo de los welters

Ginebra (Alfil).— El aspirante francés, Roger Menetrey, arrebató esta noche el centro continental de los pesos welters al británico Ralph Charles, al derrotarle por K.O. en el séptimo asalto de la pelea por el campeonato europeo de la categoría disputada esta noche en el estadio de hielo de Ginebra.


## CRECIMIENTO COMERCIAL

BURGOS, 5

En esa expansión constante y diaria de nuestra ciudad, otra vez hemos de reseñar la aparición de un nuevo establecimiento, que, aun cuando sea un tópico con demasiada utilización, es realmente diferente.

Se trata de **TELE-HOGAR**, cuyas instalaciones se encuentran situadas en **General Mola número 20**, perteneciente a la **Red de Establecimientos de Cadena Hogar**, con centros comerciales en todo el Noroeste de la Península. Las modernas instalaciones de **TELE-HOGAR**, dentro de la sencillez que caracteriza a la Cadena, el número y variedad de los electrodomésticos y demás aparatos de sonido, alta fidelidad y muebles de cocina, le convierten en uno de los primeros dentro del comercio local de su especialidad.

Por otra parte, **TELE-HOGAR** ofrece como delicadas innovaciones, un ambiente grato con música ambiental, y, lo más importante: aporta al mercado burgalés

**una nueva forma de vender**

**GRAN TEATRO**

**HOY, ESTRENO de**

La película más grande de los últimos años, con su premio "Oscar" 1971 recientemente conseguido.

**«AEROPUERTO»**

**EN TODD-AO**

ESPECTACULAR
ASOMBROSA
EMOCIONANTE
GIGANTESCA




M.E.C.D. 2017

# SEGUNDA Y MAS CONTUNDENTE VICTORIA DE EDDY MERCKX EN LA «MIDI - LIBRE»

## El «Giro» arribó ayer a Bibione, donde hubo sprint masivo y nuevo triunfo de Sercu

Millau (Francia) (Alfil). — Nuevamente hay que repetir lo que se ha dicho ya muchas veces: Eddy Merckx ha ganado. Al igual que ayer en Bezier, el campeón belga fue también hoy primero en la segunda etapa del gran premio del Midi-Libre. Y esta segunda victoria ha sido aún más elocuente que la primera, porque al término de los 100 kilómetros de escapada en compañía de Zoetemelk, ha relegado a Dierickx a 2 minutos 18 segundos, a 11-49 a un grupo en el que figuraban corredores de la talla de Guimard, Van Impe, Aimar, Schutz y otros, y a 30-49 al pelotón.

Sobre la ruta de Millau, bajo un claro sol, donde en 1966 había ya ganado la etapa en esta misma carrera, Eddy ha hecho una verdadera demostración de su superioridad.

Zoetemelk y Dierickx ocupan ahora los lugares segundo y tercero. El holandés, batido claramente al "sprint" por Eddy, se encuentra ahora a 9 segundos y el belga a 2-28, y con alguna esperanza todavía. Por el contrario, Verbeeck y Guimard, los mejores situados entre los "ases", no tienen ya la menor oportunidad, al contar con un retraso de 11 minutos y 57 segundos y 11-59 respecto a Eddy.

Una vez más ha sido Eddy Merckx el que ha desencadenado la batalla después de un comienzo de etapa relativamente tranquilo. En el puerto de la Croix de Moiunis, Eddy aceleró y sólo Zoetemelk pudo seguirle, en la cima, a 91 kilómetros de la salida, ambos corredores tenían una ventaja de 37 segundos.

A continuación la diferencia se fue haciendo cada vez mayor, ayudando Zoetemelk a Merckx en su esfuerzo, lo que le valió que en una muestra de compañerismo le esperara el belga cuando sufrió una caída, afortunadamente sin consecuencias, en un descenso a los 120 kilómetros de carrera. Mientras tanto, el grupo principal tuvo que resignarse a quedar atrás, como sucedió luego a una docena de corredores que pudo seguir a Merckx en el puerto de los Trece-Vientos, pero que fue incapaz de resistirle en el de la Croix de Mounis.

**Clasificación de la segunda etapa:**

1. Merckx, 5 horas, 9 minutos, 32 segundos; 2. Zoetelmelk, 5-9-33; 3. Dierickx, 5-11-50; 4. Guimard, 5-21-21; 5. Verbaeck, Id.; 6. Van Impe, Id.; 8. Perrin, Id.; 9. rin Michel, Id.; 9. Tabaq, Id.; 10. Martos, Id.

**Clasificación general:**

1. Merckx, 9-50-52; 2. Zoetelmek, 9-51-01; 3. Dierickx, 9-53-20; 4. Verbeeck, 10-02-49; 5. Guimard, 10-02-51; 6. Santy, 10-02-52; 7. Van Impe, Id.; 7. Santy, Id.; 8. Pe- De Schoenmaecker, Id.; 10. Schutz, Id.; 14. Martos, 10-06-07; 18. Santamarina, 10-17-54.

**EL "GIRO" DE ITALIA**

Bibione (Italia) (Alfil). — La etapa de hoy, decimocuarta del "Giro" ciclista de Italia, ha sido una repetición de la de ayer. Nuevamente el belga Patrick Sercu primero en la línea de llegada, batiendo al "sprint" a su más directo rival, el italiano Marino Basso.

Al igual que en Chioggia Sottomarina Lido, en Bibione, hoy, Sercu ha empleado la misma táctica y le ha dado otra vez buen resultado. Conocedor de que los últimos cincuenta metros son el punto fuerte de Basso, en los que le ha derrotado en varias ocasiones, el belga, como ayer, inició el "sprint" a 300 metros de la meta y superó netamente al italiano, logrando así su segunda victoria consecutiva.

Bajo fuerte calor se han desarrollado los 170 kilómetros de la jornada de hoy, sobre terreno completamente llano. Solamente en los primeros kilómetros hubo algunos intentos de escapada a cargo del holandés Wagtmans y del sueco S. Petterson, pero sin resultado positivo.

Por el kilómetro 95, un grupo de ocho corredores intenta despegarse, pero el pelotón tirado por Moser y Gosta Pettersson le da alcance tras 15 kilómetros de persecución.

Cuando faltan 20 kilómetros para Bibione el equipo de Basso comienza a tomar posiciones para preparar el "sprint" de su jefe, pero los demás están atentos y se llega en grupo a la localidad final de etapa. Es entonces a unos cientos de metros de la línea de llegada, cuando Sercu se decide a poner en práctica la táctica que le dio el triunfo ayer, ataca fuerte a unos 300 metros de la meta y la reacción de Basso no puede impedir que la cruce primero.

Ninguna variación en la general, al ser acreditados a casi todos los corredores el mismo tiempo que el vencedor.

Claudio Michelotto mantiene su posición de líder con las mismas diferencias.

**Clasificación general:**

1. Claudio Michelotto, en 67 horas, 03 minutos, 41 segundos; 2. Aldo Moser, a 2-18; 3. Gosta Pettersson, a 4-37; 4. Ugo Colombo, a 5-36; 5. Enrico Paolini, a 6-27; 6. Herman van Springel, a 6-38; 7. Tony Houbrecths, a 7-52; 8. Francisco Galdós, a 8-06; 9. Marnus Wagtmans, a 8-34; 10. Silvano Schiavon, a 9-39.

# REPRESENTANTES DE LOS 23 JUEGOS NACIONALES ESCOLARES, RECIBIDOS POR EL PRINCIPE DE ESPAÑA

Madrid (Alfil). — El Príncipe de España, S. A. R. Don Juan Carlos de Borbón ha recibido en la mañana de hoy en el Palacio de la Zarzuela a una comisión de representantes y del Comité técnico de los 23 Juegos Escolares Nasionales, presididos por el delegado nacional de la Juventud, Gabriel Cisneros, quien pronunció ante el Príncipe unas palapbras de presentación de los muchachos.

Señaló que la Delegación nacional de la Juventud, con la asistencia técnica de la Delegación nacional de Educación Física y Deportes, organiza y dirige las actividades físico-deportivas de medio millón de jóvenes. No se busca el divismo ni la notoriedad. Es un proceso formativo integral para que el deporte esté al servicio del hombre y no el hombre al servicio deshumanizado del deporte.

Finalmente, el Príncipe exhortó a todos para continuar por este camino y alentó a los dirigentes para que no desfallezcan en ningún momento, y les agradeció la visita que le habían hecho.


**REPRESENTANTE SECTOR ELECTRICO**

Concederíamos representación a persona introducida en almacenistas e instaladores.
Posibilidad de elevadas comisiones.
Escribir indicando actividad actual, al apartado 1.488 de Bilbao, indicando en el sobre como Ref. el número 1.460.

**BAR RESTAURANTE REDONDO**

NUEVA DIRECCION. — PLATOS TIPICOS

Plaza de Vega, 6. BURGOS

**TUGAH**

Telf. 20 07 84

HOY, SABADO, 5 de JUNIO
TARDE Y NOCHE

**JUAN MANUEL SERRAT**

PASE DE LA TARDE: a las 8,45 (aproximadamente).

PASE DE LA NOCHE: 1,30 (aproximadamente).

Rigurosa reserva de mesas personalmente.

PRECIOS TARDE: caballeros 150 pesetas señoritas 100 pesetas (consumición incluída).




M.E.C.D. 2017

# DEPORTES

## CONCURSO PARA CONSTRUCCION DE UNA PISTA POLIDEPORTIVA EN EL INSTITUTO FEMENINO

Madrid (Logos).—La Delegación nacional de Educación Física y Deportes (Secretaría general del Movimiento) publica hoy en el "Boletín Oficial del Estado" una resolución por la que se anuncia concurso para contratar la ejecución de las obras de construcción de una pista polideportiva cubierta, con gradas y vestuarios, en el Instituto nacional de Enseñanza media femenino "Cardenal López de Mendoza" de Burgos. El presupuesto límite máximo es de 5.316.426 pesetas y el plazo de ejecución, dos años.

## Hoy, Standard de Lieja-Barcelona en partido de homenaje a Zaldúa

### Previamente se enfrentarán dos equipos de veteranos barcelonistas

### El ilicitano Ciriaco, traspasado al Gijón

Barcelona (Alfil). — Esta noche, en el estadio del Barcelona, se ha entrenado el equipo del Standard de Lieja, que mañana se enfrentará al equipo azulgrana en partido de homenaje a Zaldúa.

El equipo belga presentará mañana, probablemente, la siguiente alineación: Piot; Beurlet, Thyssen, Vanderbosch; Dolman, Seck; Pilot, Cuetler, Kostedé, Takac y Henrotay.

Como preliminar del Barcelona-Standard se enfrentarán dos equipos de veteranos barcelonistas, el conjunto campeón de las cinco copas en 1953 y el campeón de la Copa del Generalísimo en 1963, con participación de Ramallets, Brugué, Segarra, Hanke, Bosch, Flotats, Basora, César, Kubala, Aldecoa, Manchón, Aloy, Tejada y Villaverde de un lado y Pesudo, Rodri, Olivella, Garay, Vergés, Re, Heravia, Zaballa, Pereda, Ribelles, Campo, Estrems, Rifé I, Gensana, Eulogio Martínez y Kaszas, de otro.

Por lo que respecta al Barcelona, que se enfrentará al campeón belga, en principio saldrá el siguiente equipo: Reina; Rifé, Gallego, Eladio; Torres, Fusté; Rexach, Marcial, Zaldúa, Asensi y Pujol. Luego intervendrán también Juan Carlos, Sadurní, Dueñas, Alfonseda, Costas y Zabalza.

TRASPASO DE CIRIACO AL GIJON

Alicante (Logos).—El Elche ha comenzado a aliviar su déficit estimado en unos nueve millones de pesetas y el peso de su plantilla, con el traspaso de Ciriaco al Real Gijón, operación que se ha realizado por tres millones y medio de pesetas según se afirma en círculos muy allegados al club y dignos de crédito.

La operación se formalizó entre el vicepresidente del club asturiano don Mariano Gutiérrez y el presidente accidental del Elche, don Roque Sepulcre. Se espera que a este traspaso seguirán otros de varios jugadores, principalmente los más caros y los más cotizables en el mercado futbolístico nacional.

JUGADORES ARGENTINOS

Málaga (Alfil).—De los dos jugadores argentinos, Peña, del Boca Junior, y Domínguez, del Racing de Buenos Aires, traídos a prueba por el C. D. Málaga y que anoche, en partido amistoso, jugaron frente al Granada, sólo uno permanece en nuestra ciudad: Domínguez, que en el partido de ayer ofreció un buen rendimiento, y con el que los rectores malaguistas han entablado conversaciones.

Por lo que respecta a Peña, que no tuvo una actuación afortunada, emprende esta noche viaje con destino a Madrid, desde donde no se sabe si seguirá hacia su país en compañía del agente deportivo Epifanio Rojas.

REGRESO EL MADRID

Madrid (Logos). — Procedente de Casablanca, donde se ha enfrentado a una selección marroquí, ha regresado a las dos de la tarde a nuestra capital la expedición del Real Madrid.

Los jugadores madrileñistas, que han llegado sin novedad, descansarán hasta el lunes, en que reanudarán los entrenamientos. El Real Madrid no disputará en este mes más que el Trofeo Ibérico en Badajoz, ya que su directiva, según ha manifestado un portavoz del club, no ha aceptado jugar más partidos a lo largo del presente mes.

## Mañana, prueba automovilística IV Subida al Cerro de San Miguel

Mañana domingo, como ya es costumbre se correrá en Burgos la prueba espectacular "IV Subida al Cerro de San Miguel".

Este año, como el pasado, se puede celebrar gracias a la colaboración y patrocinio de "Embutidos La Española, S. A." de Villafría, que la ha complementado con premios en metálico, aparte de los trofeos correspondientes de acuerdo con las siguientes clasificaciones:

**Clasificación Sckatch.** — Primero, 6.000 pesetas y trofeo; segundo, 5.000 y trofeo; tercero, 3.000 y trofeo; cuarto, 1.500 y trofeo; quinto, 1.000 y trofeo; sexto, trofeo y séptimo, trofeo.

**Clasificación Social.** — Primero, 4.000 pesetas y trofeo; segundo, 2.500 y trofeo; tercero, 1.500 y trofeo; cuarto, 1.000 y trofeo; quinto, 1.000 y trofeo; sexto, trofeo y séptimo, trofeo.

**Clasificación Escuderías.**— Primera clasificada, trofeo.

**Clasificación damas.** — Primera clasificada, trofeo.

La prueba comenzará a las once horas de la mañana y se compondrá de dos mangas, con una hora de intervalo entre ellas, y para su clasificación será valedera la de menor tiempo.

Este año, a pesar de la obligatoriedad de la barra antivuelco ya han regularizado su inscripción coches de las Escuderías de Valladolid, Santander, Ampuero, Oviedo, León, Vitoria, Madrid y Burgos.

Entre los coches inscritos vuelve de nuevo el espectacular "Abarth 2.000" que el año pasado por un pequeño accidente se salió de la carretera y tuvo que abandonar, habiendo sufrido serios desperfectos la máquina.

Esperemos que el tiempo acompañe a esta ya popular prueba puntuable para el campeonato de Castilla de Montaña.

El circuito estará cerrado al tráfico desde las 9,30 horas de la mañana en que comenzarán los entrenamientos.

Esperamos un éxito a esta prueba que por ser corta es propicia a la espectacularidad, y que por ser la primera que se organiza este año la Escudería sea una buena entrada a la prueba reina "8.º Rallye del Cid — II Internacional" que se celebrará el próximo 3 de Julio.


**SAN MILLAN DE JUARROS**

**Se halla vacante la guardería del ganado de dula. Para tratar con el alcalde.**



**EMBUTIDOS**

**LA ESPAÑOLA, S. A.**

BARRIO DE VILLAFRIA

Teléfono 219101

BURGOS



**APERTURA**

BURGOS, 5

Desde Valladolid al Cabo Finisterre, abarcando todo el Noroeste de la Península, se extiende la **Red de Establecimientos de Cadena Hogar**, que ha realizado su presentación en nuestra ciudad a través de **TELE-HOGAR**, cuyos nuevos servicios al público burgalés se encuentran en **General Mola, 20.**

**TELE-HOGAR** ofrece al mercado local no sólo una inmensa cantidad de aparatos y marcas en electrodomésticos, sino que complementa sus servicios de ventas con la sección de sonido, alta fidelidad y muebles de cocina. La presencia en Burgos de **TELE-HOGAR** contribuye a determinar la importancia que día a día va cobrando la ciudad, puesto que una red de establecimientos de la categoría y volumen de **CADENA HOGAR** fija su atención aquí. **TELE-HOGAR**, por la calidad, extensión y número de aparatos en sus instalaciones, ocupa uno de los primeros puestos en el ramo local de estos servicios, ofreciendo además gratas y gentiles innovaciones, para complacencia de quienes visiten este nuevo establecimiento.

Todo ello de una manera especial para el Hogar, porque **TELE-HOGAR** aporta

**una nueva forma de vender**



BARCELONA 4-5-71

| | anterior | actual |
|---|---|---|
| MULTIFONDO | 116,699 | 116,687 |
| FONDO MPI | 121,812 | 122,099 |

MPI Edificio Edinco Victoria, 17 5°D Tel. 20 21 82 BURGOS



**¡ATENCION!**

Restaurantes - Bares - Cafeterías - Hoteles - Colegios - Residencias, etc.

**«MARTINEZ»**

ARTICULOS DE VAJILLA

Para Hostelería

San Lesmes, 18. — Teléfono 209567

Antes de comprar, consulte nuestros precios directos: SIN INTERMEDIARIOS.



NUESTRO TELEFONOS

Administración 207148

Redacción 201280



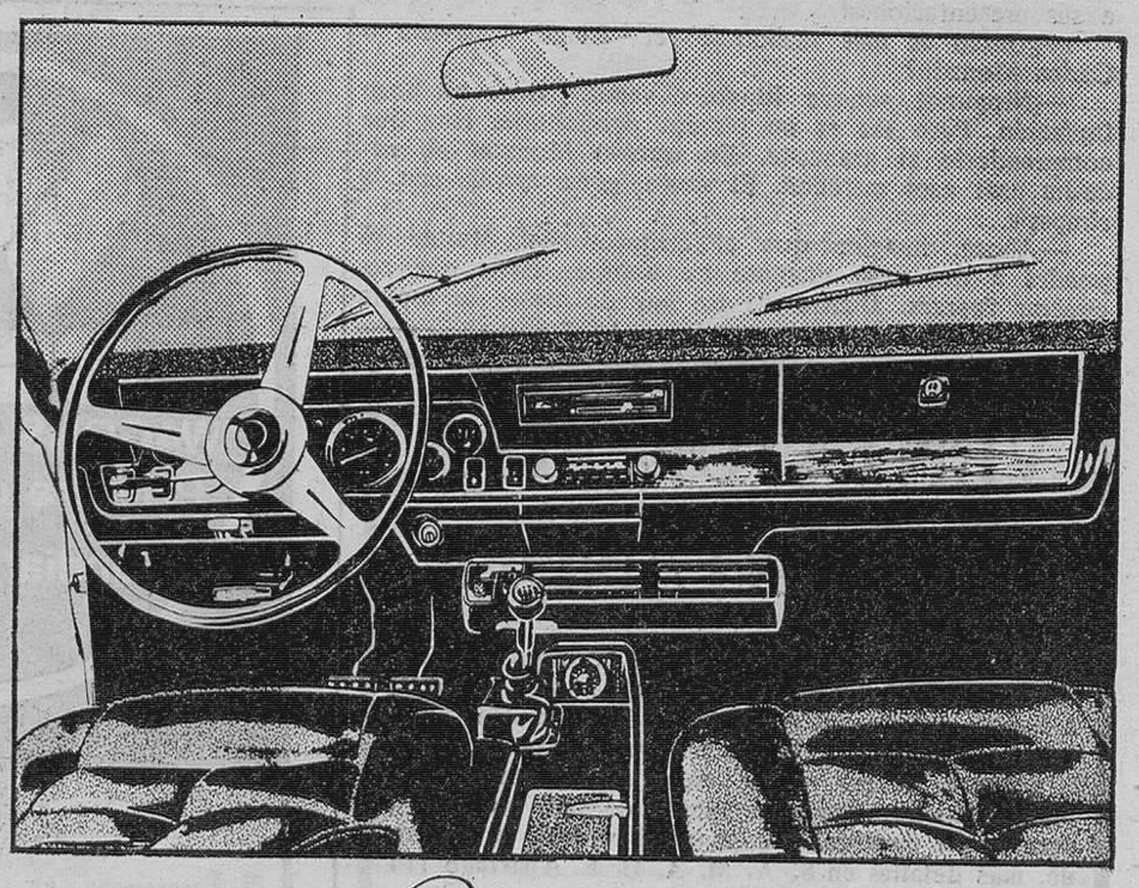

*Nuevo Dodge*

El nuevo Dodge, está diseñado y fabricado para los que exigen de la legendaria técnica automovilística americana, lo mejor, junto con la elegante sobriedad de conjunto de los coches europeos de más prestigio

Chrysler España tiene el orgullo de presentarlo al mercado español. Disfrute usted de este orgullo.

**Talleres PEDRO**

Vitoria, 105. Telf. 206361. Carretera de Madrid-Irún, km. 247. Telf. 219111. BURGOS

CONCESIONARIO DE CHRYSLER ESPAÑA

**Usted puede, disfrute el poder de un Dodge**





M.E.C.D. 2017

# COSAS DEL BOXEO

## ● Una entrevista con «suspense»: ¿con quién habló el cronista?

## ● Pistas para el lector: el entrevistado llegaba de Montecarlo regresaba a la Argentina y retuvo el título del Mundo

Por Kid BARBA

—La primera vez, cuando le arrebató el título, Benvenutti le duró "doce" asaltos. En la revancha no pasó de tres. ¿Es que Monzón es demasiado bueno?

—¿Demasiado, dice usted? ¡Monzón es muy bueno! El mejor. No hay quien pueda con él.

—Y, dígame, entre aquel muchacho que pasó por aquí mismo, por Barajas, camino del primer combate, y éste que vuelve ahora. ¿No hay mucha diferencia? ¿No habrá perdido Monzón la humildad que era una de sus principales virtudes humanas?

—No, vea; no es así. Monzón no se olvidó de sus comienzos. No se le subieron los "verdes" a la cabeza. Sigue en lo mismo. Es el mismo.

—Pero, entonces ¿por qué razones hace unas declaraciones tan tajantes y hasta casi arbitrarias sobre su superioridad sobre los demás boxeadores?

—Las hace así porque tiene razón. ¡No por nada es el campeón del Mundo!

—Bueno, se comenta que ahora se enfrentó con un púgil "terminado", como lo es Benvenutti.

—¡Vea!, eso es un cuento. El italiano no está "acabado" ni mucho menos. Es un gran boxeador. Sólo que tuvo la mala suerte de encontrarse frente a Monzón...

—Dígame, por favor; ¿cómo es la vida actual de Monzón?

—¡Pscch!: trabajo abundante y permanente. Todas las mañanas, entrenamiento (menos los domingos); por la tarde, familia, mucha familia. De vez en cuando, alguna cacería allá, en Santa Fe; o pesca en la laguna Setúbal y el río Paraná. Algunas noches, reuniones con los amigos. Y, sobre todo muchas declaraciones a los diarios y a las radios. Y en la televisión, ¡para qué voy a decir! No hay quienes hayan insinuado la idea de que Monzón es un artista verdadero. ¡Le pone mucho arte a sus presentaciones!

—¿Quién es más vanidoso: "el" Ringo Bonavena o Carlos Monzón?

—¡Ninguno!, aunque Ringo, a veces, parece un poco fanfarrón. Pero ésa es su técnica publicitaria. Hay que comprenderlo al grandote. En cambio Monzón no necesita usar esos métodos. El vence, gana, arrolla con la simpatía...

—Ahora, imagino que el campeón del Mundo se pondrá a descansar durante un tiempo. Tiene que recuperar fuerzas. Dentro de un par de meses lo espera el norteamericano Griffith, allá, en Buenos Aires.

—¿Quién?, ¿ese yanki? Vea, se lo digo desde ahora: Carlitos Monzón no tendrá ni para empezar...

—Mire que ese hombre lo "marcó" a más de uno. Cuando el mismo Mantequilla Nápoles peleaba en su peso, lo obligó al abandono...

—¿Mantequilla?, ¡ése sí que sería buen rival para Monzón!

—¿Cree que le obligaría a emplearse a fondo?

—¡No!, es que se podría demostrar, de una vez por todas, quién es más técnico de los dos...

—Bueno, ya sabe lo que dice de Monzón, que es un fajador, un hombre que va al frente, a machacar y dejarse machacar...

—Pero, ¡dígame!, ¿usted le vio la cara a Monzón?

—¡Claro!, se la estoy viendo ahora mismo.

—¿Y qué? ¿Encuentra alguna marca, una sola huella de un solo golpe?

—No, la verdad es que no veo nada...

—¡Ah! ¿Vio que antes de hablar hay que conocer?

—Sí, evidentemente.

—Bueno, ahora me tengo que ir. El avión me espera. ¡Hasta la vista!

—¡Adiós y buena suerte... Monzón!

**NOTA DE LA REDACCION.** — Esperemos que los lectores hayan apreciado el "suspense" de esta entrevista, mantenida en Barajas con el púgil argentino, cuando éste regresaba de su segunda victoria sobre Nino Benvenutti. ¿O es que alguno advirtió, antes del final, que la conversación era entre Kid Barba y el campeón del Mundo?

(Es un servicio deportivo especial para Agencia FIEL. — Prohibida la reproducción).

Ciclismo local

# MAÑANA GRAN PRUEBA CICLISTA TROFEO "SANTIAGO MORENO"

Esta prueba está destinada para aficionados de primera y segunda y es puntuable para el XIII Gran Premio Caja de Ahorros Municipal.

El itinerario es el siguiente:

Burgos, Sarracín, Hontoria de la Cantera, Cubillo, Cuevas de San Clemente, Hortigüela, Barbadillo del Mercado, Salas de los Infantes, Castroviejo, Hoyuelos de la Sierra, Barbadillo del Pez, Riocabado, Pineda de la Sierra, Villorobe, Uzquiza, Villasur de Herreros, Arlanzón, Ibeas de Juarros, Castañares, Burgos.

Total, 135 kilómetros.

Salida a las nueve y llegada sobre las 12,30.

Meta, frente al estadio de El Plantío.

Premios: Primero, 3.000 pesetas y trofeo; segundo, 2.000 pesetas; tercero, 1.500; cuarto, 1.000; quinto, 900; sexto, 800; séptimo, 700; octavo, 600; noveno, 500 y décimo, 400.

A todo corredor que se clasifique y no obtenga premio, se le abonará, en concepto de dieta, cien pesetas.

Solamente tienen opción a puntuar en el XIII Gran Premio «Caja de Ahorros Municipal», los corredores locales o provinciales.


PUEBLO DEL SOL

MOGRO

SANTANDER

Villas y apartamentos. Diferentes superficies. Entrega inicial de 75.000 pesetas, resto en 120 mensualidades. Alquileres.

Informes en CONSTRUCCIONES PELLON. Ferrari, 1, 2.º decha. VALLADOLID.

Oficina Central - SOLARES (Santander).

VENTA DE PISO EN SANTANDER

de 108 m2. situado 50 metros de la playa del Sardinero. Edificio Feygón, gran lujo, suelo parquet, 2 baños, amplia terraza, vistas inmejorables desde terraza y cuatro habitaciones todo exterior, agua caliente, cocina mixta, calor negro, etc. etc. Amueblado y a estrenar, exento de 90% impuestos, precios de oportunidad, pago al contado o aplazado, más detalles en S. A. M. A. H. F. Apartado 114 LOGROÑO

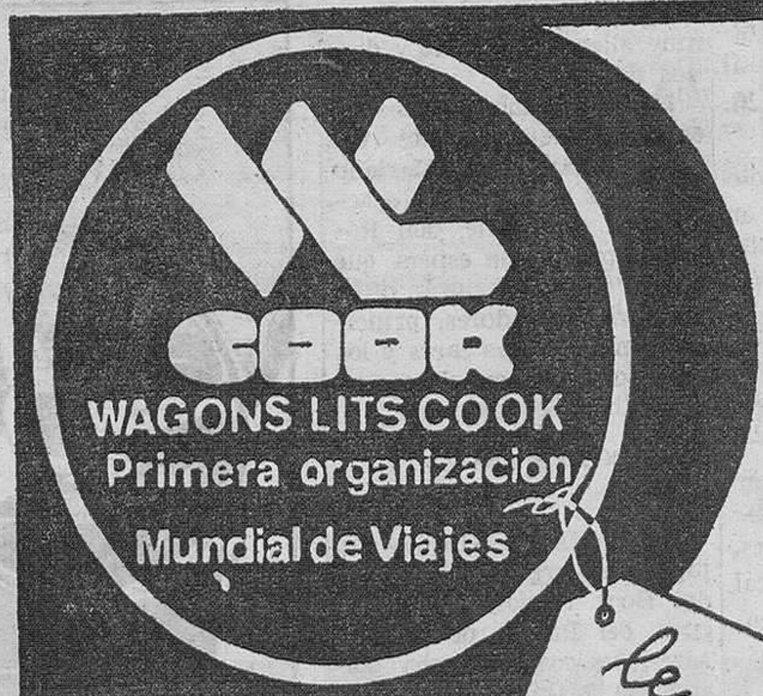


le ofrece

Dos cruceros de verano con la M/N "Monte Umbe"

Primer crucero, a POLONIA y RUSIA
BILBAO, salida el 31 de Julio.
ESCALAS, EN: Copenhague, Leningrado, Estocolmo, Gdynia, Kiel, Hamburgo.
BILBAO, llegada el 20 de Agosto.
Precio, desde 22.000 pesetas

Segundo crucero, a ALEMANIA, DINAMARCA E INGLATERRA
BILBAO, salida el 20 de Agosto.
ESCALAS, en Hamburgo, Copenhague, Edimburgo, Londres.
BILBAO, llegada el 4 de Septiembre.
Precio, desde 16.500 pesetas

Excursiones en autopullman

| | | | |
|---|---|---|---|
| SUIZA | 11 días | 13.650 | Pesetas |
| PARIS y LONDRES | 12 » | 18.600 | » |
| ITALIA | 16 » | 18.500 | » |
| INGLATERRA y ESCOCIA | 18 » | 28.700 | » |
| TIROL, VIENA y BUDAPEST | 19 » | 22.900 | » |
| EUROPATOUR | 30 » | 40.700 | » |
| PAISES NORDICOS | 31 » | 54.800 | » |
| GRAN CIRCUITO POR EUROPA | 46 » | 74.800 | » |

Además, salidas periódicas a Lourdes, Fátima, Andalucía, Santiago de Compostela, Galicia, Marruecos y Andorra

Solicite el folleto detallado de estos viajes

Excursiones en avión

MALLORCA
Desde BILBAO (Salidas, lunes)
8 días, desde 4.500 Pts.; 15 días, desde 6.400 Pts.
Desde MADRID (Salidas, lunes, martes, viernes y sábados).
8 días, desde 3.375 Pts.; 15 días, desde 3.950 Pts.
Desde BARCELONA (Salidas lunes, miércoles, jueves y sábados)
8 días, desde 2.975 Pts.; 15 días, desde 4.650 Pts.

CANARIAS
Desde MADRID. Salidas, lunes, martes y viernes
8 días, desde 6.500 Pts.; 15 días, desde 7.200 Pts.

COSTA DEL SOL
Desde MADRID (Salidas, viernes)
8 días, desde 3.800 Ptas.; 15 días, desde 5.150 Ptas.

IBIZA
Desde MADRID (Salidas viernes).
8 días, desde 3.700 Pts.; 15 días, desde 5.000 Pts.
Desde BARCELONA (Salidas, sábados).
8 días, desde 3.700 Pts.; 15 días, desde 5.900 Pts.

MENORCA
Desde MADRID (Salidas, sábados)
8 días, desde 4.675 Pts.; 15 días, desde 5.750 Pts.
Desde BARCELONA (Salidas, sábados)
8 días, desde 2.650 Pts.; 15 días, desde 3.725 Pts.

RIMINI
Desde MADRID (Salidas, sábados)
8 días, desde 7.350 Pts.; 15 días, desde 9.650 Pts.
Desde BARCELONA (Salidas, sábados)
8 días, desde 5.500 Pts.; 15 días, desde 7.650 Pts.

MADEIRA
Desde MADRID (Salidas, sábados)
8 días, desde 9.575 Pts.; 15 días, desde 11.375 Pts.
8 días, desde 3.700 Pts.; 15 días, desde 5.000 Pts

INFORMACION Y RESERVAS, EN:
WAGONS-LITS//COOK
CAMPO GRANDES ALMACENES
Plaza José Antonio, 26 — Tel. 207740
BURGOS
(A. V. G. A. T., 5)




M.E.C.D. 2017

# Pasando el rato

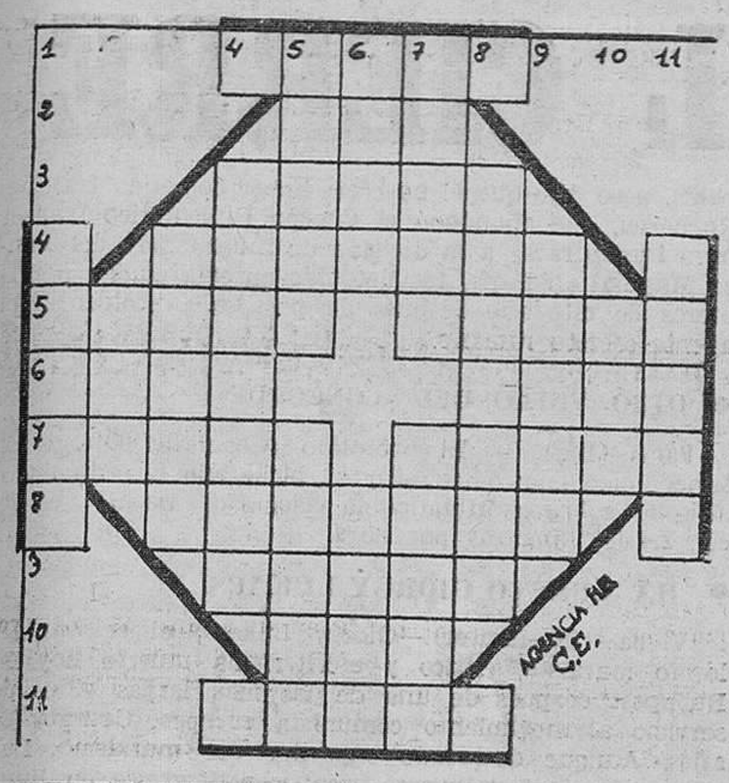


## CRUCIGRAMA

HORIZONTALES. — 1. — Suceso imprevisto. 2. — Metal precioso. 3. — Membrana natatoria de los peces. 4.— Fábula moral. 5. — Bebida espirituosa. Levantar. 6. — Nombre de varón. Ignorante. 7. — Baile popular español (pl.). Atravesad de parte a parte. 8. — Planta aroidea de cuya raíz se hace pan. 9. — Grata. 10. —Ave de rapiña nocturna 11 — Provisión de víveres.

VERTICALES. — 1. — Distancio, separo. 2. — Rey de Troya. 3. — Cita al margen. 4. — Favoreciera, ayudara. 5. — Modificación de la luz en los objetos. Nombre de varón. 6. — Criba grande. Cercado o vallado. 7. — Lugares poblados de arbustos en las vegas. Regla o precepto. 8. — Adelgazara. Afilara. 9. — Antigua moneda griega de plata. 10. — Indígena de los montes filipinos. 11. — Arcilla arenosa usada como quitamanchas.

*Solución al anterior:*

HORIZONTALES. — 1. — Acido. Asila. 2. — Rabo. Atad. 3. — Elisa. Ocaso. 4. — Tic. Sábalos. 5. — Es. Duro. 6. — Ar. Sa. 7. — Ibas. Sí. 8. — Salazón. Zar. 9. — Atona. Itaca. 10. — Rata. Abab. 11. — Osase. Acabó.

VERTICALES. — Arete. Asaro. 2. — Cali. Atas. 3. — Ibice. Ilota. 4. — Dos. Sábanas. 5. — As. Razas. 6. — Ad. ¡So! 7. — Obús. Ni. 8. — Sacarás. Tac. 9. — Italo. Izaba. 10. — Laso. Acab. 11. — Adosa. Trabo.

# PRUEBAS CON PROYECTILES DE PLASTICO

## Ofrecen menor reflexión al radar y reaccionan más favorablemente al calor

*NUEVA YORK. — (Crónica especial para Agencia FIEL-NL, en exclusiva para DIARIO DE BURGOS).*

*Las Fuerzas Aéreas de los Estados Unidos (USAF) y Hughes Aircraft Company han anunciado el desarrollo con éxito de una délula de proyectil, completamente de plástico.*

*La técnica supone moldear plástico cortado, reforzado con fibra de plástico, en cuatro cuadrantes de proyectil idénticos. Los cuatro segmentos se unen después para formar una célula completa de proyectil. Cgarles G. Walance, director del laboratorio de componentes y materiales de Hughes, donde ha sido desarrollado el método, ha explicado que el proceso puede emplearse para fabricar proyectiles de diversas formas y tamaños, y que podría conducir a importantes ahorros de coste en futuros programas de proyectiles. Es la primera vez que una célula de proyectil completa y apta para funcionar ha sido fabricada enteramente de plásticos de fibras cortas.*

*Durante las pruebas estructurales recientemente llevadas a cabo en la base de las Fuerzas Aéreas de Wright Patterson, Ohio, la célula de plástico demostró ser más fuerte y más ligera que el aluminio.*

*Trabajando bajo contrato con el Laboratorio de Materiales de las Fuerzas Aéreas, Hughes construyó ocho células de proyectil para las pruebas estructurales. El objetivo del programa era demostrar la posibilidad de utilizar plástico para construir una célula de proyectil de bajo coste que resistiera las cargas aerodinámicas a que están sometidos los proyectiles típicos aerotransportados.*

*Durante dos pruebas estructurales llevadas a cabo a temperaturas de hasta 270° F (132° C), no se produjeron fallos por debajo de los niveles del proyecto. Los proyectiles probados hasta la destrucción resistieron dos veces las cargas exigidas. Los tornillos montados a nivel fallaron antes que el plástico.*

*Algunas ventajas de los plásticos sobre el metal, indicados por Walance, son: menos reflexión al radar, mejor comportamiento ante el calentamiento por roce aerodinámico, menores problemas de corrosión y reducción en las abolladuras accidentales de las células de proyectiles y por el manejo en el campo.*

*En el proceso de fabricación se emplean materiales económicos no estratégicos.*

# Y VA DE CUENTO...

Una experiencia iniciada en la escuela primaria de Glarum, en Alemania: a los niños, en lugar de pluma, lapicero o tiza pizarrín, para que escriban sobre papel, encerado o pizarra, les dan una máquina para que se inicien en la escritura.

***

Los dentistas ingleses se lamentan del mal estado en que se encuentran las dentaduras de sus compatriotas. Lo atribuyen, en gran parte, al abuso del consumo de productos azucarados.

Han propuesto al Gobierno aumente los impuestos que graban los bombones, mientras rebaja los de los dentífricos.

En Francia parece que se inicia una nueva carrera: la de los futurólogos.

Es una ciencia que permite, mediante la interpretación de estadísticas y ordenadores, prever el porvenir.

Dentro de algunos años se calcula que existirán 300.000 futurólogos.

***

Inglaterra es uno de las países donde mayor afición existe al baile.

El pasado año, 124.000 personas se examinaron —25.000 más que el año anterior— ante profesores de baile.

Más que el jerk y otro tipo de contorsiones modernas, eligen el vals, fox-trot, quickstep y lo que denominan «los cinco bailes fundamentales tipo iberoamericano: rumba, samba, paso doble, java y chachachá.

***

Mercedes Rivera, veintidos años y empleada en una fábrica de sombreros de paja en Montevideo, fue llevada ante los tribunales por haberse casado cuatro veces sin haber nunca solicitado el divorcio.

—Me casaba así, de vez en cuando —explicó Mercedes— porque me apetecía. Pero como había leído en un periódico muy serio que no es moral divorciarse...

JEROGLIFICO

¿Te hicieron falta refuerzos?
Las ató Anastasio

*Solución al anterior:*

NUESTROS TELEFONOS:

201280 y 207148-49


SUPERMERCADO DE ALIMENTACION

SE VENDE

**Magnífico local en privilegiada situación. Gran volumen de ventas. Muchas facilidades de pago. Información personal en AGENCIA FIROGA — Vitoria, 59, 1.º**


# DIBUJOS CON SIETE ERRORES

**Estos dos dibujos son aparentemente iguales. Siete diferencias les separan. Si es usted buen observador debe descubrirlas antes de cinco minutos.**

*Solución al anterior:*

1. — Cortina. 2. — Lamparita. 3. — Collar. 4. — Manga. 5. — Condecoración. 6. — Ventana. 7. — Manga.


Importante Empresa electrónica

PRECISA

PERSONAL TECNICO PARA SU TALLER DE BURGOS

INDISPENSABLE CARNET CONDUCIR

Interesados dirigirse por scrito al núm. 9.000 PUBLICIDAD ALAS, Almirante Bonifaz, 3. 3.º

Absoluta reserva colocados

(R. O. C. número 526)



# FABRIL SEDERA, S. A.

## BURGOS

JUNTA GENERAL ORDINARIA

El Consejo de Administración de esta Sociedad convoca a los señores Accionistas de la misma, a Junta General Ordinaria en primera convocatoria para el día 22 de Junio, a las doce de la mañana, en su domicilio social, Carretera de Valladolid (Bella Vista) para:

1.º Examinar y en su caso aprobar la Memoria, Cuentas y Balance del ejercicio cerrado en 31 de Diciembre de 1970, así como el informe emitido por los señores Accionistas Censores de Cuentas y la gestión del Consejo.

2.º Elección y nombramiento de Censores de Cuentas para el ejercicio de 1971.

3.º Ruegos y preguntas.

De no asistir el número de señores Accionistas exigido en el artículo 51 de la Ley de 17 de Julio de 1951, para constituir válidamente la Junta, se reunirá en segunda convocatoria en el indicado domicilio social al día siguiente, a la misma hora.

Los señores accionistas que deseen asistir a la Junta, deberán presentarse en las Oficinas de la Sociedad, a fin de retirar la tarjeta de entrada que acredite sus derechos.

Burgos, a cinco de Junio de mil novecientos setenta y uno. — EL SECRETARIO DEL CONSEJO DE ADMINISTRACION.


## DON CELES — Por OLMO

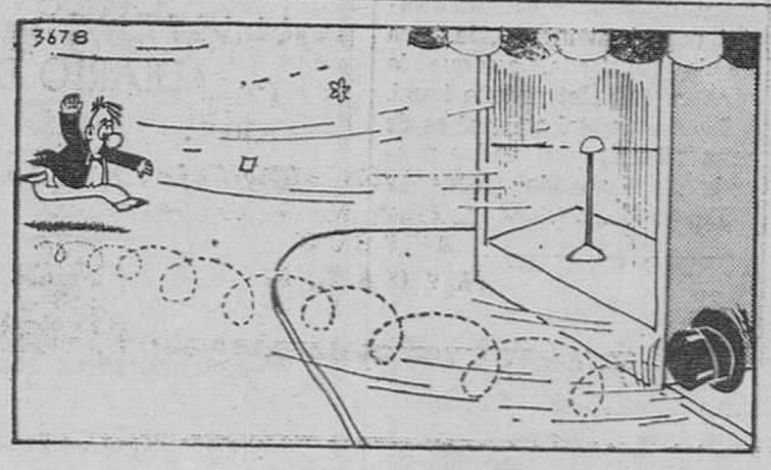

M.E.C.D. 2017

Diario de Burgos
FUNDADO EN 1891

Papelería TAGRA
FOTOCOPIAS EN EL ACTO
Vitoria, 13 Teléfono 20 28 52 BURGOS

# Carta de MADRID

Por «TACHIN»

## SIGUEN LOS CHAPARRONES

### Otra noticia del día: el susto que originó un toro en Las Ventas

**MADRID.-** Llueve a cántaros. Esta es insólito en Madrid, y más en Junio, mes caluroso, cuando los hombres empiezan a marchar por las calles en mangas de camisa y las mujeres intensifican, si cabe, sus exhibiciones dérmicas. El paraguas empieza a ser tan indispensable como la corbata, los calcetines o el cinturón. Las gentes se han acostumbrado a ir a los toros con paraguas, lo que aminora las ovaciones. La Feria de la flor y de la planta ha terminado tras reiterados y pródigos riegos, y la del Libro, después de un día de sol engañador, se ha entregado a la tradición con el entusiasmo de un nieto de requeté, y los volúmenes se empapan diariamente, a pesar de los avezados empleados, que luchan con las goteras y presencian cómo tres o cuatro personas, pisando barro y charcos, miran de reojo las casetas. El vecindario madrileño estaba asombrado de que en Junio prosiguieran los chaparrones de Mayo, pero ahora empieza a preocuparse y a intrigarse pensando en la causa esotérica de este diluvio, que lo atribuye a circunstancias misteriosas, relacionadas con pruebas nucleares, visitas al firmamento y otras fantasías del cotilleo popular. Es sabido que en Madrid había desaparecido la Primavera, pero empezamos a pensar en la posible desaparición del verano.

**HORA**

---

Parece que, al fin, se van a instalar los relojes callejeros tan reiteradamente anunciados. Mañana se realizará la primera instalación. Doscientos relojes públicos de cuatro modelos, colocados en las zonas de mayor tránsito (lo que hoy se llama tráfico, dando lugar a la confusión entre la negociación y el paso por parajes públicos). En algunas zonas habrá relojes sincronizados y en otras un reloj con calendario, que dará a conocer el día de la semana, la fecha y el mes. Estos relojes estarán controlados por una central horaria de cuarzo. Prevemos, por bien que funcionen, un sinnúmero de ocurrencias, dibujos y líos con los nuevos relojes callejeros, especialmente cuando no estén acordes con el clásico de la Puerta del Sol y con la sonora caída de su dorada bola, orientación obligada de muchos madrileños.

**TORETES**

---

Con la crónica lluvia, la noticia del día ha sido el olímpico y limpio salto de "Niño", el toro cárdeno bragao que, como verían los presuntos lectores, saltó en la corrida de ayer todo lo saltable y estuvo muy a punto de producir una tragedia. Era el último, sobrero, que salió velocísimo de los chiqueros y se fue recto hacia el burladero en el que había más gente, unos porque allí cumplían con su deber y otros, los más, en calidad de "invitados". Creemos que estos últimos no volverán al callejón en diez o doce años. El susto fue morrocotudo. Hubo cuatro heridos. El toro llegó con los pitones a las localidades de barrera, y, al bascular sobre los cables, cayó al callejón, en el que se había producido un caos indescriptible. La Televisión y las fotografías conseguidas muestran lo ocurrido. En los periódicos se recuerdan hechos parecidos, como el del novillo "Granizo", que en Madrid, en el año 1884, saltó veintitrés veces la barrera y lo intentó seis veces más. Otros cornúpetas saltaron al tendido en diversas ocasiones y fueron muertos a tiros, tras producir cornadas mortales. Si lo de ayer se produce nuevamente, habrá que presenciar las corridas desde una localidad de grada, por lo menos, y los más pesimistas, de andanada.

**NOTICIAS BREVES**

---

La Delegación provincial de Sanidad ha negado la existencia de una epidemia de paperas en Madrid.

—La visita a España del subsecretario inglés de Asuntos Exteriores, señor Greenhill —comenta "Informaciones"— no tiene relación alguna con el pintoresco asunto de las boyas misteriosas recogidas por un pesquero español.

—Con dos votos en contra, el Instituto de Moneda Extranjera ha pasado a depender del Ministerio de Hacienda.

—Son las cuatro de la tarde, de la oscura tarde. Y sigue lloviendo.

# NOTICIAS AL CIERRE

**● FONDO DE PROTECCION AL TRABAJO**

Madrid (Logos). — Más de 1.500 millones de pesetas ha empleado hasta finales del pasado mes de Mayo el X Plan de inversiones del Fondo nacional de protección al trabajo. De esta cantidad 237 millones de pesetas se han invertido durante el citado mes. En estos cinco meses transcurridos los cursos del plan de protección al trabajo han recibido inversiones que superan los 238 millones de pesetas. Más de 162 millones se han invertido en asistencia exterior a los emigrantes, junto a 40 millones en becas para su hijos y otras importantes cantidades invertidas en otras atenciones derivadas de la emigración.

**● CUATRO TORRES DE TORREMOLINOS SERAN DEMOLIDAS**

Marbella (Málaga) (Cifra). — Cuatro torres de gran tamaño van a ser demolidas, al parecer, en el complejo "Playamar", de Torremolinos, por no ajustarse a las normas vigentes, según ha manifestado el abogado malagueño Victoriano Frías Ovalle, al corresponsal de "Cifra".

**● CIENTO DIECISEIS MILLONES DE LITROS DE VINO**

Tomelloso (Ciudad Real) (Logos). — Entre las bodegas cooperativas de Tomelloso, Socuéllamos, Daimiel y Manzanares, una en cada plaza, se reúne una capacidad de envase de 116 millones de litros de vino. Cifra enorme no superada en ninguna parte del Mundo. La mayor capacidad en una sola nave la tiene la bodega local "Virgen de las Viñas", con 24 millones de litros, aunque en cabida total la supere una del "Santo Cristo" de Socuéllamos, con 40 millones de litros.

**● HUELGA DE FUNCIONARIOS EN FRANCIA**

París (Efe). — La huelga de funcionarios observada hoy en Francia ha afectado a todos los sectores, como indican las últimas cifras conocidas en la capital francesa. En la enseñanza, según datos de fuente oficial, fue seguida en un 65 por ciento, el sector primario, y un 50 por ciento, en el de la enseñanza media. Las cifras dadas para el paro efectuado por los funcionarios de Correos, Telégrafos y Teléfonos se aproximan al 50 por ciento. En otras ramas del servicio público, limpieza urbana, aduanas, alcaldías, prefecturas, etc., el movimiento parece haber sido también observado ampliamente, aunque aún no se conozcan porcentajes de participación. Un caso particular es el de ferrocarriles, donde sin haber sido muy intenso el movimiento de huelga, se han declarado paros que sobrepasan la jornada de hoy. Al igual que en París, se organizaron manifestaciones de protesta en las principales ciudades francesas: Marsella, Lyon, Burdeos, Niza, etc.

**● EX-DIPLOMATICO CONDENADO**

París (Efe-Reuter).—Un ex-diplomático francés ha sido condenado a tres años de prisión diferida en la capital francesa hoy, acusado de haber mantenido contactos con agentes del servicio secreto rumano. Pierre Rocherón, de 40 años, ex agregado de la Embajada francesa en Washington en 1963 a 1970, se confesó culpable, pero dijo que él no creía haber cometido traición. Rocherón, que abandonó el Cuerpo Diplomático francés para incorporarse a la división de información del Banco Mundial en París, fue detenido en esta ciudad a primeros de este año después de pasarse a occidente un agente secreto rumano.

**● OTRO VUELO DEL «CONCORDE»**

París (Efe). — El prototipo «Concorde 001», avión supersónico franco-británico ha alcanzado hoy de nuevo al volar sobre el Atlántico la velocidad «mach-2», es decir, 2.400 kilómetros por hora.

**● HA MUERTO GIORGY LUKACS**

Viena (Efe-Reuter).—Giorgy Lukacs, el celebre filósofo marxista, crítico y escritor, ha muerto hoy en Budapest después de una de las más largas vidas de servicio al movimiento comunista europeo. Contaba 86 años. Aunque destacado expositor del marxismo, Lukacs rechazó el stalinismo y cayó en desgracia en Hungría y otros Estados comunistas al aceptar el puesto de ministro de Educación en el efímero Gobierno de Imre Nagy durante el levantamiento húngaro de 1956.

**● ENFERMOS DE CONTAMINACION ATMOSFERICA**

Amberes (Bélgica) (Efe). — Diez personas, entre las que se encontraban los encargados de dos esclusas del puerto de Amberes y un gendarme, han tenido que ser atendidas en la clínica Elisabeth de esta ciudad, a consecuencia de la contaminación atmosférica. Durante la pasada noche, una espesa nube constituída por ínfimas particulares de azufre, que causaba irritaciones en los ojos y las orejas, se ha abatido sobre esta parte del puerto. Al parecer el fenómeno se debe a una emanación de productos almacenados al aire libre a la altura de los muelles.

**● LA IGLESIA BAPTISTA APOYA A NIXON**

Washington (Efe). — La Iglesia baptista Surna, que cuenta con 11.600.000 fieles en los Estados Unidos, terminó hoy su reunión plenaria anual elogiando los esfuerzos del presidente Nixon para acabar con la guerra del Vietnam. En una resolución aprobada por los delegados de las diferentes Iglesias baptistas dado a conocer al final de la conferencia en San Luis (Missouri) se pidió también al presidente que continúe la retirada de tropas y con su desesperada preocupación por los prisioneros de guerra en Vietnam.

**● AVION SECUESTRADO**

Washington (Efe). — Ha sido secuestrado un avión de la United Airlines, el viernes por la noche, por un pasajero. El pasajero obligó al piloto a tomar tierra en el aeropuerto internacional de Dulles y ha pedido ser trasladado a Israel. Mantiene a bordo rehenes.

**● COLERA EN PAKISTAN**

Krishnagar (India) (Efe-Reuter). — El total de muertos a consecuencia de la epidemia de cólera entre los refugiados pakistaníes orientales en el distrito de Nadia, en el Estado de Bengala occidental, en la India, se elevaba esta noche a 2.500, según fuentes oficiales. Aproximadamente 1.200 de las víctimas murieron junto a las carreteras, en lugares donde miles de refugiados están viviendo al aire libre, añaden las fuentes.

# ★ COSAS VEREDES ★

Logroño (Cifra).—Un cerdo con tres ojos y dos bocas ha nacido en Alberite, término rural situado en las proximidades de Logroño, capital.

El extraño animal nació a las nueve de la mañana del pasado miércoles, haciendo el número 13 de la camada de una prolífica cerda.

El curioso animal tiene dos de los tres ojos en posición normal y el otro en la frente, así como dos hocicos con sus correspondientes bocas, lenguas y dientes. Las demás partes de su cuerpo aparecen dentro de la normalidad.

Al haber rechazado la leche materna, está siendo alimentado a biberón, utilizando, por el momento, la boca de la izquierda, aunque la otra es completamente igual.

La madre del animal es de raza "York" y el padre procede de cruce de "York" y "Blanco belga".

PERDIO EL HABLA

Murcia (Cifra). —Durante más de mes y medio, una joven de 23 años ha permanecido sin poder pronunciar una sola palabra.

Las primeras han sido para contar a su familia lo que le había sucedido.

La joven, que reside en Cartagena, sostenía relaciones formales con su novio, J. R. M., y en el piso de éste se veían, alcanzando gran intimidad, bajo promesa de matrimonio. Posteriormente, el novio se negó a contraer esponsales, manifestando a la muchacha que tenía novia en Barcelona.

En la Audiencia provincial se ha celebrado la vista de esta causa y el ministerio fiscal ha solicitado para J. R. M., tres meses de arresto mayor y 200.000 pesetas en concepto de dote.

ISLA CULEBRA PUEDE DECLARAR LA GUERRA A EE. UU.

Washington (Efe-Reuter). El senador Mike Gravel ha sugerido que los setecientos residentes de la isla Culebra (Puerto Rico) están considerando la posibilidad de declarar la guerra a los Estados Unidos, para evitar que la armada estadounidense utilice su pequeña isla para prácticas de tiro.

Mike Gravel, demócrata por Alaska, hizo estas manifestaciones ayer cuando presentó un proyecto de legislación en el que se requieren fondos para la construcción de una isla artificial, a fin de facilitar a la armada un lugar para realizar sus pruebas de tiro.

El senador Gravel manifestó que la Armada no había mantenido sus promesas al respecto con Puerto Rico.

Si los isleños no recibían satisfacción del Gobierno norteamericano "las 700 pobres almas de la isla podrían declarar la guerra a los Estados Unidos", dijo.

LLEVA CASI DOS AÑOS INTENTANDO DEMOSTRAR QUE ESTA VIVA

Santiago de Chile (Efe).—María Domitila Calquín, de 43 años, esta "muerta" oficialmente desde el día 28 de Julio de 1969, y desde esa fecha vaga por las oficinas fiscales tratando de enmendar el error.

El certificado de función de María Domitila Calquín está firmado por un médico del hospital "José Joaquín Aguirre", de Santiago, en el que consta que falleció a las 23,30 horas del día 28 de Julio de 1960, "víctima de una deshidratación y gastroenteritis aguda". Lo curioso del caso es que Domitila Calquín nunca ha estado hospitalizada.

TALLERES GRAFICOS
«DIARIO DE BURGOS»
Trabajos a todo color en
OFFSET
Presupuestos ventajosos
Talleres Gráficos Diario de Burgos
Calle San Pedro Cardeña, 34 - Apdo. 46 - Telf. 207358
PAPELERIA TAGRA - Vitoria, 13 - Teléfono 202852

M.E.C.D. 2017