Diario de Burgos

VIERNES, 4 DE JUNIO DE 1971
PRECIO DEL EJEMPLAR:
CUATRO PESETAS
AÑO LXXXI — N.º 24.749
DEP. LEGAL: BU-5-1958

FUNDADO EN 1891

EMPRESA EDITORA:
DIARIO DE BURGOS S. A.
DIRECTOR:
ESTEBAN SAEZ ALVARADO

REDACCION, ADMINISTRACION Y TALLERES:
SAN PEDRO DE CARDEÑA, 34
DELEGACION ADMINISTRACION: VITORIA, 13
TELFS. REDACCION: 201280
ADMINISTRACION: 207148-49
DELEGACION ADMON.: 202852

APARTADO DE CORREOS N.º 46

«NUNCA NUESTRO PAIS TUVO ESTABILIDAD POLITICA MAS FUERTE» (LOPEZ DE LETONA)

El ministro de Industria inaugura la Feria de Barcelona

Barcelona (Cifra). — "Quiero reafirmar mi confianza en el futuro que se ofrece a la industria española, un futuro realmente prometedor. Contamos, para ello, con una conciencia nacional de que nuestro progreso en los próximos años sólo puede cimentarse en un desarrollo industrial acelerado.

Contamos con una voluntad política decidida a lograrlo, con un tercer Plan de Desarrollo que va a programar un ritmo de crecimiento más alto, con un programa de acercamiento a Europa, que despeja muchas dudas, y con importantes proyectos que han de ser realidad en un futuro próximo", ha dicho el ministro de Industria, don José María López de Letona, en su discurso inaugural de la Feria oficial e Internacional de Muestras.

Añadió el ministro que "este planteamiento perspectivo, obliga a plantearnos una pregunta del más alto interés: ¿Ofrece España las mismas seguridades políticas de permanencia y continuidad que los países europeos de alto desarrollo industrial? Hay que decir frente a todos los espíritus agoreros, que nunca nuestro país ha tenido una estabilidad política más fuerte. Tenemos una constitución que impide los bandazos políticos y unos mecanismos de seguridad que salvaguardan la convivencia y aseguran la continuidad".

El ministro inició su discurso con un comentario sobre la situación económica, y dijo creía que las medidas tomadas por el Gobierno habían sido correctas. "La reacción no podía producirse de modo claro e inmediato, como hubiera sido deseo empresarial, porque no era el efecto pretendido. Una reacción más rápida podría haberse conseguido con medidas incisivas, pero con el grave riesgo de sobrepasar unos límites prudenciales, lo que hubiera obligado, poco tiempo más tarde, a adoptar nuevas medidas de signo contrario".

Se refirió a la preocupación del Gobierno por la evolución del alza del coste de

(Pasa a la pág. 14)

FALLECIO EN ZARAGOZA DON MIGUEL MAURA

Los restos serán inhumados en Madrid

Zaragoza (Logos).—El que fue ministro de la Gobernación en el primer Gobierno de la República, don Miguel Maura Gamazo, ha fallecido a las cinco de esta madrugada en la Clínica Montpellier, donde había sido internado a raíz de sufrir una trombosis seguida de hemiplejia.

Desde el día 7 de Mayo, fecha de su ingreso en la unidad de vigilancia intensiva de la clínica, el enfermo se había mantenido en estado estacionario de suma gravedad.

En el momento del fallecimiento se hallaban con él sus hijos don Antonio, don Alvaro, don Miguel y doña Josefa. Su esposa, doña Rosa Río López Carrizosa, se encuentra enferma de gravedad en cama, por lo cual no se le ha dado todavía la noticia. Se espera que otro hijo del finado, don Gabriel, llegue en breve a España desde su puesto en Caracas donde desempeña la secretaría de la Embajada de España en Venezuela.

Don Miguel Maura Gamazo vivía en Zaragoza en casa de su hija, esposa del delegado regional del Ministerio de Comercio en esta ciudad.

Los restos mortales del ilustre político recibirán sepultura en el panteón familiar de Madrid.

Desde esta mañana, gran número de amigos de la familia del extinto se han trasladado a la Clínica Montpellier para testimoniar su pésame a los allegados. Se han recibido también muchos telegramas de condolencia.

AUDIENCIA DEL CAUDILLO

Madrid. — S. E. el Jefe del Estado, Generalísimo Franco, ha recibido en audiencia en el Palacio de El Pardo, a la comisión española de la Unión Internacional de Organismos Familiares (U. I. O. F.), presidida por C. Carlos Bonet, delegado nacional de la Familia y acompañada de don Manuel Valdés Larrañaga, vicesecretario general del Movimiento. — (Foto Cifra)

Ha comenzado en Lisboa la Conferencia de la NATO

Todos coinciden en que el problema de Berlín es la gran prueba de la buena voluntad soviética

Explosión de cuatro bombas; la capital lisboeta estuvo incomunicada seis horas

Lisboa (Efe).— La vigésimo-cuarta conferencia ministerial de la Organización del Tratado del Atlántico Norte (NATO), comenzó esta mañana en un acto que fue presidido por el primer ministro portugués, profesor Marcelo Caetano, quien tenía a su derecha a Aldo Moro, ministro italiano de Asuntos Exteriores y presidente de la Conferencia y al secretario general de la NATO, Manlio Brosio. El acto de apertura se celebró en el palacio de la Asamblea Nacional portuguesa.

«Esperamos poner fin a la tensión internacional —dijo Marcelo Caetano— y promover la paz, la prosperidad y el progreso social del mundo».

Agregó el jefe del Gobierno luso que la necesidad de continuar asegurando el efectivo mantenimiento del sistema de seguridad de la NATO podrá ser considerado como condición indispensable de un diálogo continuo entre los países de la NATO y el bloque comunista.

El jefe del Gobierno portugués también se refirió en sus palabras a la necesidad de una revisión y reforma de los actuales reglamentos de la Organización del Tratado del Atlántico Norte.

Después habló el presidente de la Asamblea, Aldo Moro, que dijo, entre otras cosas:

«Conviene considerar con satisfacción el anuncio hecho el 20 de Mayo por los Gobiernos norteamericano y soviético, dentro del dominio o de la limitación de los armamentos estratégicos. Las conversaciones entabladas por las tres potencias occidentales con la URSS, que tienen por objeto sentar una base más segura las relaciones de Berlín con el mundo exterior, sin duda mejorarán los estatutos que juri-

(Pasa a la pág. 11)

PRIMERA MEDALLA DE LA EMIGRACION

La primera Medalla de Oro de la Emigración ha sido entregada por el ministro de Trabajo, don Licinio de la Fuente, en nombre del Gobierno español, a doña Carola Ribed, viuda de don Carlos María Rodríguez de Valcárcel, primer director general de Emigración, a título póstumo. Estuvo presente en el acto, del que vemos un momento en la fotografía, el presidente de las Cortes, don Alejandro Rodríguez de Valcárcel, hermano del homenajeado; familiares del mismo y alto personal del Ministerio de Trabajo y del Instituto Español de Emigración. — (Foto Fiel)

PRESENTACION EN MADRID DEL VIDEOTELEFONO

¡Sólo cuesta un millón trescientas mil pesetas!

Madrid (Logos). — Cerca de 1.300.000 pesetas —cubriendo un radio de unos veinte kilómetros— costaría a cualquier usuario español el sistema de videoteléfono que hoy ha sido presentado por la Compañía Telefónica Nacional a los representantes de los medios informativos, en una breve demostración del sistema telefónico con imagen incorporada, a través de un sistema similar al de televisión.

MADRID - PARIS: COMUNICACION AUTOMATICA

Madrid (Logos). — Dentro de este mismo mes de Junio se espera la comunicación telefónica directa entre Madrid y París, según ha informado la propia Compañía Telefónica.

Será idéntica a la empleada con otras ciudades, sin más problema que el de marcar el prefijo asignado.

Actualmente las dos terceras partes de las conferencias celebradas por los usuarios españoles, se realizan automáticamente.

Amplia y cordial entrevista del gobernador civil con el presidente de las Cortes

Cambiaron impresiones sobre los problemas de nuestra ciudad y provincia

A las doce y media de la mañana de ayer, el presidente de las Cortes, señor Rodríguez de Valcárcel, recibió en su despacho oficial de la Cámara, al gobernador civil y jefe provincial del Movimiento de Burgos, señor Trillo-Figueroa y Vázquez.

Ambas personalidades mantuvieron un amplio cambio de impresiones, sobre la problemática burgalesa, referida tanto a nuestra ciudad como a la provincia.

M.E.C.D. 2017

POSTAL

EL AGUA

EL agua, esa hermana agua que siempre ha sido la gran ausente de nuestra geografía, de nuestras actividades, de nuestra vida, este año, a lo que se ve, intenta pasar grandes temporadas entre nosotros. Por de pronto Mayo se marchó navegando sobre las tierras anegadas . hoy, precisamente un hoy que ya es Junio camino de hacerse mozo, estamos escribiendo mientras en 'a ventana repiquetean unos goterones gruesos. El agua, la hermana agua, es casquivana. Por aquello de que es el elemento con que más de uno ha identificado a la mujer, se conoce que juega a entregarse y negarse según su veleidoso capricho.

Pero coincidamos que hace milagros. A estas alturas, a las de este año, uno no sabe si su milagro será de los que vienen como maldición (que también por ahí andan los milagros siempre que Dios esté por medio y El, que lo sabe todo, ha de saber por qué) o como un beneficio que se presentará tan pronto como la hermana agua (y no vamos a cansarnos de repetir lo de hermana porque tal es) dé paso al hermano Sol, haga una finta antes de su partida y nos dé el regalo del cosechón del siglo. El tiempo ha de decirnos con qué carta nos quedamos.

Observamos, sin embargo, el fenómeno que el agua hace ejercer a nuestras tierras. ¿Se ha visto en parte alguna suelo más generoso tan pronto como se ve bañado por el elixir del cielo, que tal es la hermana agua? No viene de arriba con la frecuencia que es de desear (no olvidemos que el año pinta en excepción para todo), pero sabemos todos que agua que no viene del cielo, bien puede llegar del embalse y cumplir idéntica misión. Claro que para ello, sin que valgan excepciones, primero han de ser construidos los embalses, dotados de las venas (algunos les dicen canales) y de toda esa teoría que hace del secano la bendición del regadío.

Nunca nos hemos explicado por qué llegó a ponerse de moda aquella frase que rezaba "España es su campo" y que a la hora de la verdad se haya quedado en una entelequia, en una simple predicación sin demasiadas ganas de acompañarla del hecho convincente de dar trigo.

A lo que vamos, y por quello de que nunca es tarde, es que sigue siendo necesario pensar, considerar de nuevo y dejarlo aprendido como una lección que no debe olvidarse porque es vital, que el campo es primero y principal. Más peso específico tiene un embalse que dará sazón a muchos frutos, que cuarenta industrias que funcionarán si esa suma de coyunturas y mercados (o como diablos digan los economistas) las dejan funcionar. Que lo mismo puede aplicarse al campo lo damos por sabido, pero también que sin el noventa por ciento de los productos de la industria es posible la vida, y no así con los de la agricultura, por cuanto mientras no se demuestre lo contrario, todos necesitamos comer, cuanto más exquisitamente, mejor, y teniendo en cuenta de que aún, ¡aún!, hay miles de españoles que han de andar con frecuencia lamentable agradeciendo la existencia del pan y de la cebolla. Y a este respecto, que no se nos venga con cuentos porque tenemos pruebas de primera mano.

En fin, ahora la lluvia de goterones gruesos se ha hecho tromba. No es incongruente que con tanto agua pensemos en ella y la traigamos al recuerdo de los campos.

BURGENSE

TELEVISION ESPAÑOLA

VIERNES

1,27 Lotería Nacional. Retransmisión. En directo, Sorteo de la Cruz Roja, desde el Salón de Loterías.
2,00 Sobre la marcha.
3,00 Noticias a las tres.
3,25 Buenas tardes. "Dos tontos en apuros".
7,02 Con vosotros . Maya.
8,00 Novela.
8,30 Por tierra, mar y aire
9,00 Telediario.
9,25 España siglo XX.
9,55 Estudio 1. "Con la vida del otro".
11,35 Veinticuatro horas.
11,55 Despedida y cierre.

SABADO

11,02 Hoy también es fiesta.
2,00 Sobre la marcha.
3,00 Noticias a las tres.
3,25 Ultimo café.
4,00 Cine para todos. —Marisol, por Marisol. "Tómbola" 1962.
5,25 Baloncesto. —Retransmisión (RAI). Italia-Resto Europa. En directo, desde el Palacio de los Deportes de Roma.
7,00 Erase que se era... "El Príncipe feliz", de Oscar Wilde.
7,30 A cinco años vista. "El actor"
8,00 TVEO.
8,25 Novela.
9,00 Telediario.
9,25 Mirada al Mundo.
10,00 Escalera de color.
11,35 Veinticuatro horas.
11,55 Centro médico. "Hora de peligro".
00,45 Despedida y cierre.

Emerson

El televisor del futuro

COMERCIAL VELO-MOTO

Restaurante Ojeda

SE NECESITA COCINERO

(R. O. C. 652)

QUISICOSAS

A las fiestas de San Pedro vendrá la banda de música de la Primera Comandancia Móvil de la Guardia Civil, formada por setenta instrumentistas. Actuará cuatro días. También actuarán las bandas de música que todos los años suelen animar nuestras fiestas mayores. Son las del Gobierno militar y las de diferentes Municipios de la provincia.

●

Más luces —que falta hacían— alumbran desde anoche otras varias calles de la ciudad, según se hace saber en otro lugar de este número. Por lo que se refiere a la iluminación artística de la Catedral, dice la información que facilita el Ayuntamiento que permanecerá encendida cuatro horas diarias los sábados, domingos y demás días festivos.

Suponemos —aunque no lo indique la nota— que también se tendrán en cuenta las fiestas de San Pedro. Un poco "mosqueados" quedarán muchos ante lo que se informa de que, pasadas las cuatro horas de servicio, el ciudadano, turista o grupo colectivo que desee contemplar la Catedral iluminada deberá depositar una ficha en el reloj automático instalado en el Arco de Santa María. La ficha costará 200 pesetas y quien la adquiera tendrá derecho a admirar nuestro principal monumento durante 15 minutos.

Se invoca el argumento de que más caro resulta el consumo de luz, pues las lámparas gastan mucha energía eléctrica.

Razones económicas imponen, por tanto, esta medida, ¿Discutible? Sin duda pero explicable, desde el ángulo de la economía, de los que la administran. Mas ¿no sería obligado mantener este alumbrado sin restricciones al menos durante el verano, máxime en este año jacobeo, de festivales y del Milenario de Fernán González?

●

Por las calles de Barrio Gimeno, carretera de Arcos y Alfareros ha comenzado el Ayuntamiento a instalar modernos rótulos con la designación de los nombres de las vías públicas. En total se colocarán 260 placas, de momento, por diferentes barrios de la ciudad. Son de material de loza, de color blanco y azul y ostentan el escudo de Burgos.

●

Nos dicen que, prácticamente, ha finalizado la labor de señalización de pasos de cebras y que con los servicios contratados por el Ayuntamiento ha colaborado el Ministerio de Obras Públicas y una casa de Bilbao...

●

Muchas veces hemos recogido el clamor del vecindario, un tanto molesto —y con razón— por la serie de báculos y barras metálicas relativos a la ordenación del tráfico y que, situados en el centro de las aceras constituyen más que una molestia, un peligro para todos.

Ultimamente se trabaja en la eliminación de estos enojosos puntos, desplazándolos hacia las líneas de fachadas y remetiéndolos en ellas.

Magnífico. Lo que hace falta es que la obra no quede a medias y que desaparezcan todos los báculos que puedan quedar olvidados y en los centros de las aceras.

●

La sugerencia nos parece que puede resultar eficaz. Quien la formula, sostiene la idea de que, al igual que en la Casa Consistorial se colocó un buzón de sugerencias —que por cierto volverá a su sitio en cuanto concluyan las obras que se hacen a la entrada del palacio municipal y que parece quedará "coquetona"— debería establecerse otro a la entrada de la Diputación, al objeto de recibir las sugerencias de los burgaleses de la capital y de la provincia.

Si la Corporación provincial lo estima aceptable, puede que semejante idea redunde en beneficio de todos, con una condición: que los burgaleses se animen, cuando les asista la razón, a escribir pues la verdad que la experiencia que, hasta ahora, se desprende de lo ocurrido en la esfera municipal no es muy halagüeña que digamos. El pueblo le tiene un respeto tremendo a escribir a las Corporaciones, y esto nos parece una táctica equivocada. Con razones de justicia y respeto se puede acudir a todas partes, y sin temor.

¡Confianza, por tanto, en el posible nuevo buzón del palacio provincial!

●

Las dos señoras ciegas siempre van juntas, y si no son hermanas lo parecen. El otro día caminaban por la acera de la calle de Vitoria, en la zona que limita con el cuartel de Artillería, y estuvieron a punto de meterse en un... «cráter». Sí, no es un bache, sino un socavón que subsiste peligrosísimamente casi a la altura de la parada discrecional del autobús urbano.

Menos mal que un amable ciudadano vio el peligro y ayudó a las dos indefensas invidentes a esquivar el riesgo.

Ya en otra ocasión denunciamos la existencia del fatídico socavón, y nadie se explica por qué el Ayuntamiento no obliga al contratista responsable —el que abrió la acera para meter una galería subterránea de determinado servicio— a dejar al piso como estaba.

A la persona culpable habría que exigirle no sólo repener el destrozo sino una multa que le sirva de escarmiento. ¡Que peligra la integridad física de los transeúntes!

●

De nuevo tenemos entre nosotros al simpaticón obispo misionero monseñor Arroyo, administrador apostólico de Requena (Perú). Este sencillo Prelado franciscano lleva unos años que no falta a la cita con sus familiares y amigos, pero no se crea que sus viajes tienen un motivo meramente sentimental ni mucho menos de turismo. En cada viaje que realiza a la Madre Patria promueve voluntarios para ayudar a la evangelización y misión pastoral de los franciscanos en tierras peruanas.

Martinillos

VENTA DE PISO EN SANTANDER

de 108 m2. situado 50 metros de la playa del Sardinero. Edificio Feygón, gran lujo, suelo parquet, 2 baños, amplia terraza, vistas inmejorables desde terraza y cuatro habitaciones todo exterior, agua caliente, cocina mixta, calor negro, etc. etc. Amueblado y a estrenar, exento de 90% impuestos, precios de oportunidad, pago al contado o aplazado, más detalles en S. A. M. A. H. F Apartado 114 LOGROÑO

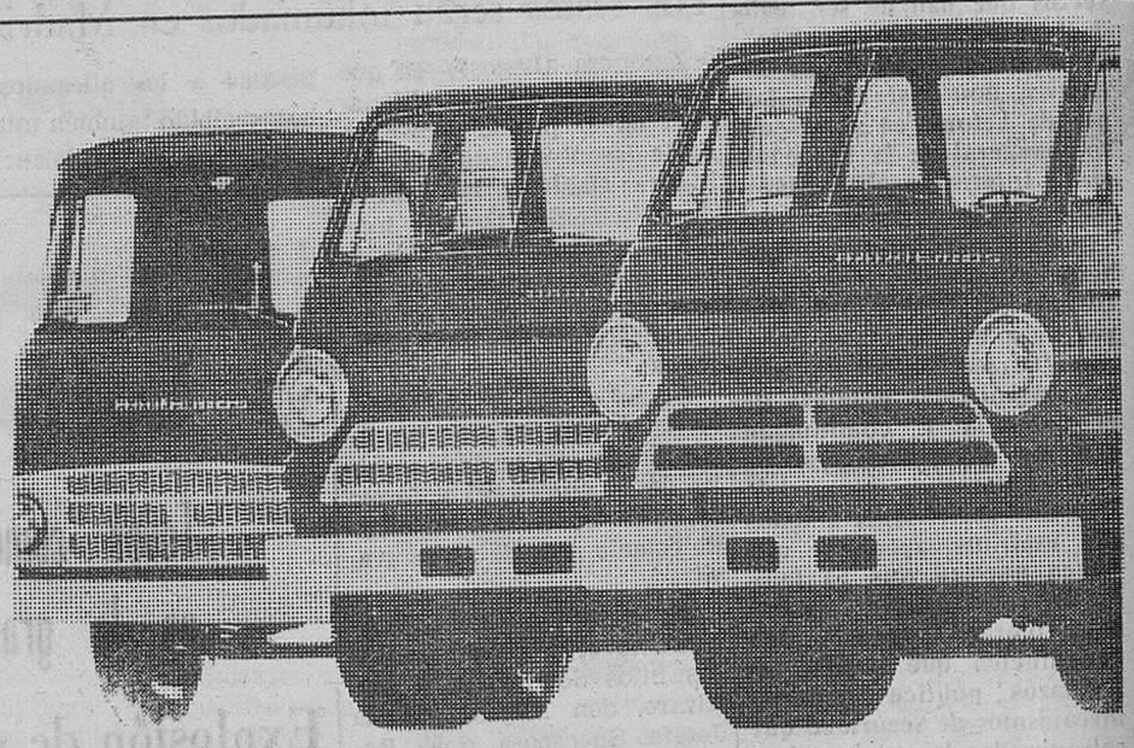

LOS LIGEROS MAS POTENTES DE ESPAÑA

42/35: 5.430 Kg. P. T. C. 62 CV. a 2.400 r. p. m.
42/45: 6.830 Kg. P. T. C. 84 CV. a 2.800 r. p. m.
42/55: 7.990 Kg. P. T. C. 84 CV. a 2.800 r. p. m.

* Nuevas facilidades financieras.
* Tomamos su camión usado en cualquier estado.
* Estudio previo de sus necesidades.
* Demostraciones sin compromiso.
* Amplia asistencia técnica garantizada

Venga a comprarlos

DITASA

Vitoria, 31

Tfnos. 204903 - 204668

CONCESIONARIO DE CHRYSLER ESPAÑA

Los Barreiros duran más porque son más duros

GANE 160.000 PTAS. ANUALES

Se han convocado plazas en el Banco Hipotecario de España dotadas con 160.000 pesetas anuales. No se exige ningún título. Para ambos sexos. 16 años. sin limitación de edad. Programa sencillo Instancias hasta 1.º de Agosto.

También se han convocado 162 plazas en el Cuerpo General Auxiliar de Administración Militar. Para ambos sexos. 18 años sin limitación de edad. Se exige título de Bachiller Elemental o equivalente. Instancias hasta 18 de Junio. Excelente retribución.

Solicite urgentemente (HOY MISMO) programa y modelo de instancia, acompañando 10 pesetas en sellos de Correos por cada oposición que le interese. Puede preparar ambas oposiciones EN SU PROPIO DOMICILIO. Una simple carta bastará para cambiar su porvenir. Diríjase inmediatamente a la: Academia Caballero, calle Santa Bárbara, 4. Apartado 4.087. MADRID.

M.E.C.D. 2017

NUESTROS COLABORADORES

ALGO SOBRE DICCIONARIOS

Por Federico DIEZ DE LA LASTRA Y DIAZ DE GÜEMES

NO nos referimos al Diccionario de la Lengua Española, aunque siempre es bueno tener a mano, a los que escribimos, siquiera sea por la ortografía, que quizá nos falla, no tanto por nuestra costumbre de transcribir documentos antiguos en los que varía mucho esa parte de la Gramática, como también por nuestra abundancia de madurez psico-física... Alabado sea Dios.

Hoy nos hemos de referir al uso del diccionario inglés, pues los que padecemos la preocupación más o menos arraigada de escribir sobre problemas de actualidad y de los que lógicamente hemos de informarnos a diario y por los Diarios, no podemos por menos de tener a nuestro alcance un diccionario inglés, pues tal es la profusión de palabras con que nos obsequian cotidianamente nuestros escritores, en no sólo diarios y revistas, sino en obras de mayor pretensión literaria, que nos es indispensable, para entenderles, el manejo del aludido diccionario, no obstante la amenaza que para nuestra Lengua española advirtió el señor Madariaga, en relativos artículos publicados en los domingos de «A B C».

No hace mucho tiempo hubimos de usarle para comprender el significado de la palabra show, que los ingleses, si se ponen de acuerdo, sabrán pronunciarla, pues pensamos que la primera condicción que ha de tener una Lengua, que pretende ser universal, es la de guardar correlación con sus letras.

Hemos sostenido públicamente que las palabras extrañas a nuestro idioma deberían españolizarse, siempre que no puedan sustituirse por otras de igual significación.

No está lejana todavía, la polémica surgida con la palabra «container». Alguno opinó por su inclusión en el Diccionario sin modificarla; otros proponían, por estar más adecuada a su significación la palabra «contenedor». Nosotros creemos sería preferible deducirla del participio pasado, por estar más en consonancia con su valor objetivo y ser más eufónica, la palabra contenidor, mientras no se forme otra por derivación, según las reglas de la Gramática académica. De esto hablaríamos en otra oportunidad.

Ultimamente hemos leído que se trata de defender una Lengua universal, se dice que hispano-inglesa, y nosotros diríamos anglo-hispánica, visto el auge que va tomando el inglés, aún entre escritores españoles, quizás porque piensan en esa Lengua internacional y, por ello, no les censuramos, sino porque olvidan, que como dijo Antonio de Nebrija, y ello parece confirmarse por la Historia: la Lengua sigue al imperio y ¿qué diríamos si la amenaza de China o de otros pueblos, llegara a convertirse en realidad? Además consideramos no lo telerarían las potencias que se creyeran preteridas respecto a su acervo idiomático y civilizador.

Aparte de que, como dijimos por escrito al señor Director del segundo Congreso para la Enseñanza del Español, celebrado últimamente en Madrid, en relación con un idioma universal, que «aparte las razones aducidas por los filólogos extranjeros citados (el escandinavo Wulff y el inglés Borrow) en favor de nuestra Lengua, nos atrevemos a opinar, que estamos perplejos y ante una equilibrada incertidumbre, pues si de una parte el progreso parece tender hacia una Lengua universal, por otra la Historia nos habla de una formación idiomática, a la que no es ajena el espíritu de cada pueblo.

Sabido es, lo vemos en el día de hoy, que los dos pueblos, dentro de sus fronteras, se diversifican y tienden, se dice que por mayoría de edad, en lo que influye, en no pequeñas dosis, el orgullo, a separarse de un tronco que quizás se considera una rémora ancestral, y pensamos no ha de ser tan fácil el transformar el espíritu de pueblos que viven en ambientes geográficos sumamente diferentes, aunque no sea más que por esta causa física —que hay otras de distinta índole— el convertirles en ideas y sentimientos siquiera afines.

Además hay otras razones de patriotismo, a las que ciertamente no somos ajenos, aun participando en ideales universalistas, que nos mueven en todo momento a defender el monumento más expresivo de nuestra alma: nuestro verbo.

TRASPASO

Dos locales aislados o juntos. Superficie: 80 y 100 metros, respectivamente. El primero con vista a calle Vitoria y San Nicolás. Mucha luz, aptos para dos plantas. Propios cafetería, exposición o similar. Precio económico y poca renta. Vitoria, 107. Tfnos. 204172 - 208594.

NUESTROS TELEFONOS:

Administración 20 71 48

Redacción 20 12 80

RELAX EN LA PLAZA DEL AYUNTAMIENTO DE COPENHAGUE

El sol primaveral es una delicia en Copenhague. La gente toma el sol como puede. Estos jóvenes han preferido echarse en el suelo de la plaza del Ayuntamiento de la capital danesa, ante la indiferencia de los demás. (Foto Fiel)

Participación estudiantil en la Universidad Pontificia de Salamanca

★ *Los alumnos votan en las elecciones de rector decanos y catedráticos, por vez primera*

★ *Alumnos en la Junta de Gobierno*

◇ **Por Pedro G. CASADO** ◇

En el año 1106 nace la Universidad de Bolonia, como agrupación de estudiosos; casi cien años después nace la Sorbona, como asociación de profesores; en 1218 Alfonso IX funda la Universidad de Salamanca, como unión de maestros y escolares. Este carácter de la Universidad salmantina hará que los discípulos participen durante siglos en las elecciones de catedráticos, en la vida y en el Gobierno de la Universidad. Pero por diversas causas, el estamento docente fue desplazado al discente, relegándolo, como vemos en nuestras actuales Universidades a un papel meramente pasivo.

La Universidad Pontificia de Salamanca nace en 1940 y participa durante treinta años de esta concepción autoritaria hasta que en 1970 esta Universidad del Episcopado español introduce por primera vez en España una importante participación del alumnado, recogida en los Estatutos de Gobierno, profesorado, alumnado y de régimen económico, que pueden servir de modelo a los estatutos de Autonomía que van a regir las demás Universidades españolas.

RECTORES Y DECANOS REPRESENTATIVOS

Hasta hoy, las autoridades académicas españolas han sido representativas del Estado en la Universidad, pero no han recibido un solo voto de los alumnos y del profesorado intermedio.

Por vez primera puede decirse que el rector y los decanos de la Universidad Pontificia de Salamanca son representativos, pues han sido elegidos por profesores y alumnos: el rector es elegido por el claustro universitario en terna en el que votan catedráticos, agregados, tres representantes de profesores contratados, uno de los ayudantes y tres alumnos por cada Facultad, sección o centro integrado. En total, en la elección de rector unos veinte alumnos.

El decano es elegido por el Consejo de Facultad, formado por catedráticos, agregados tres representantes de los profesores contratados, dos ayudantes y dos alumnos delegados de cada curso. Suman, pues, unos diez votos de alumnos para elegir decano.

EN LA JUNTA DE GOBIERNO

La Universidad autónoma de Barcelona admite tres alumnos y tres profesores en la Junta de Gobierno; la Complutense de Madrid, tres alumnos y ningún profesor intermedio; la Universidad de Bilbao, ningún alumno y ningún profesor no numerario. El artículo primero del Decreto de 20 de Septiembre de 1968 sobre asociaciones y representaciones de estudiantes establece la participación estudiantil en los órganos de gobierno de la Universidad.

En la Pontificia de Salamanca intervienen en la Junta plenaria de Gobierno un alumno por Facultad, sección o centro integrado. En la Junta permanente de Gobierno están presentes dos representantes del alumnado, de distinta Facultad. La Universidad de Granada también ha admitido alumnos en su Junta de Gobierno, pero sin establecerlo con un texto legal.

ELECCION DE CATEDRATICOS

Todos sabemos cómo se nombran catedráticos para las Universidades estatales, sin intervención de los que serán luego sus discípulos. La Comisión de provisión de cátedras para la Pontificia de Salamanca está formado por el presidente, un perito, una autoridad académica, un catedrático numerario o profesor agregado y un alumno, elegido por la Junta de delegados entre los alumnos oficiales de la Facultad.

Además, la Junta de Gobierno ordinario de cada Facultad, sección o centro integrado, está formada por dos alumnos decano, vicedecano, un catedrático numerario, un profesor agregado y un representante de los profesores contratados.

REPRESENTACION Y ASOCIACIONES

La legislación provisional para la Universidad de Bilbao, publicada en el Boletín Oficial del Estado del 29 de Marzo dice en su artículo 22 que la representación del alumnado en el claustro de Facultad, uno por curso, será designada por las "Asociaciones de Estudiantes" y los consejos de curso. Los consejos de curso forman parte, según la ley vigente, de la representación unitaria de estudiantes, pero las asociaciones de estudiantes, voluntarias, minoritarias de fines culturales, deportivos, etc., han constituído un fracaso, en general, en todos los distritos españoles.

El Estatuto del alumnado de la Universidad Pontificia salmantina, muy acertadamente, admite la libertad de crear asociaciones pero estarán subordinadas a la representación oficial del alumnado; las propuestas y comunicaciones de cualquier asociación dirigidas a las autoridades académicas se cursan a través de los representantes oficiales del alumnado y el mismo trámite siguen las respuestas.

ASAMBLEAS, LOCALES Y PRESUPUESTOS

Las figuras jurídicas de las asambleas de curso y de Facultad no están reconocidas en los textos legales de las Universidades estatales españolas. Por vez primera, la Pontificia de Salamanca admite, además de la cámara de Facultad, las asambleas de curso, de sección, de centro y de Facultad. El decreto regulador de la representación de estudiantes es muy vago acerca de la representación a nivel de Universidad; la Pontificia cuenta con un consejo de delegados a nivel de Universidad. Además, y también por vez primera en España, el Estatuto del alumnado especifica que la Universidad pondrá un local a disposición de la representación del alumnado y que en el presupuesto anual de la Universidad se tendrán en cuenta los gastos de esta representación. También estas innovaciones deberían servir de modelo al resto de las Universidades españolas.

En conclusión el sistema de participación de alumnos y profesores intermediarios en la vida y gobierno de la Universidad Pontificia de Salamanca es la primera legislación vigente que vuelve a rescatar los valores positivos de la colaboración entre maestros y escolares, esencia de la Universidad, con un espíritu abierto y confiado. Deseamos que esta participación mejore y desarrolle la Universidad Pontificia de Salamanca y que otras Universidades españolas sigan este modelo de ayuntamiento de maestros y escolares.

M.E.C.D. 2017

VIDA RELIGIOSA

SANTORAL

SANTOS DE HOY:

Ss. Francisco Caracciolo, fd.; Quisino, Clateo, obs.; Rutilo, Arecio, Daciano, Saturnina, vg., mrs.; Metrófanes, Optano, Alejandro, obispos.

Misa de primera clase y color rojo de Pentecostés, Gloria, Credo y Prefacio.

SANTOS DE MAÑANA:

Ss. Bonifacio, ob. y mr.; Doroteo, pb.; Sancho, Florencio, Julián, Ciriaco, Marcelino, Nicanor, Faustino, Aplonio, Marciano, Zenoida, Ciria, Valeria, Marcía, mártires.

Misa de color rojo de tercera clase de San Bonifacio.

CULTOS

MERCED.—Mes de Junio, dedicado al Sagrado Corazón de Jesús.

Por la mañana, a las siete y media y una, ejercicio del mes, después de la santa misa.

Por la tarde, a las ocho menos cuarto, rosario y misa con homilía.

SANTA AGUEDA. — La Asociación de la Santísima Virgen de Fátima celebrará su función mensual de los primeros sábados. con los siguientes cultos:

Misa de Comunión en el altar de la Virgen y ofrecimiento de la Comunión Reparadora. Por la tarde, a las siete y cuarto, rosario, acto de consagración y Salve popular.

TRINITARIAS. — Triduo en honor a la Santísima Trinidad. Por la mañana, a las diez, misa solemne y exposición de S. D. M., que quedará de manifiesto durante el día.

Por la tarde a las siete, rosario, trisagio, misa y sermón a cargo del R. P. Candido Fernández. Al final, reserva e himno trinitario.

✝

La misa que se celebrará mañana sábado día 5 en en la iglesia parroquial de Santa Julita en el barrio de Castañares será aplicada por el eterno descanso del alma de

EL SEÑOR

Don Emiliano de la Fuente Martínez

Fallecido el día 29 de Abril de 1971

D. E. P.

La viuda y familia agradecerán la asistencia a tan piadoso acto.

Burgos, 4 de Mayo de 1971.

El arzobispo realiza la santa visita pastoral a nuevas parroquias del Arciprestazgo de la Sierra

Ayer, el arzobispo, doctor don Segundo García de Sierra, hizo la santa visita pastoral a las parroquias de Vilviestre del Pinar, Canicosa de la Sierra y Regumiel de la Sierra, administrando confirmaciones y reuniéndose con las asociaciones religiosas y de apostolado en Quintanar de la Sierra.

Fue acompañado del vicario pastoral, don Timoteo de la Peña y del vicesecretario de Cámara, don Pablo del Olmo.

Asociación de Santa Bárbara de Artillería

Hoy, viernes, día 4, se celebrará la función mensual a las seis y media de la tarde, en la capilla del Santísimo Cristo, de la Catedral. La misa será oficiada en sufragio del recientemente fallecido general de Artillería, Excmo. Sr. don Antonio de Santiago García - Marín, (q. e. p. d.).

Se invita especialmente a todas las asociadas, artilleros, fieles y amigos.

Ayudas de la Dirección general de Colonización y Ordenación Rural a Burgos

Ascienden a ciento sesenta millones de pesetas

La Dirección general de Colonización y Ordenación Rural del Ministerio de Agricultura, hasta el 30 de Abril del presente año, había concedido a nuestra provincia 888 ayudas en concepto de anticipo por una cuantía de 152.509.000 pesetas, y en concepto de subvenciones 5.874.000 pesetas.

Todas estas ayudas y subvenciones se han otorgado a favor de agricultores y ganaderos y la mayor parte corresponden a las libradas hasta fines del pasado año.

Brillante conferencia de D. Carlos Iglesias Selgas, en la Diputación

Abriendo el ciclo sobre motivos políticos, en conmemoración del milenario de Fernán González, disertó sobre el tema "En torno a un régimen social moderno"

Anoche, en el salón de estrados de la Diputación provincial y con asistencia de un selecto auditorio, inauguró el ciclo de conferencias el secretario general adjunto de la Organización sindical, don Carlos Iglesias Selgas,, sobre temas políticos organizado con motivo del milenario de la muerte del Conde Fernán González.

Ocuparon la presidencia el gobernador civil y jefe provincial del Movimiento, presidentes de la Audiencia y de la Diputación, alcalde, procurador en Cortes señor Gómez de Aranda, fiscal jefe, subjefe provincial del Movimiento, director de la Institución Fernán González, vicepresidente de la Corporación provincial y diputados, delegados provinciales de los distintos Ministerios y otras representaciones, entre las que figuraba una muy numerosa de la Organización sindical burgalesa.

El señor Trillo-Figueroa abrió el acto con unas palabras en las que significó la importancia del acontecimiento que celebra este año Castilla y España con ocasión del milenario de la muerte del Buen Conde. Dijo que Fernán González no es el tema sino el motivo de este ciclo de conferencias, con ellas se quiere resaltar la unificación tal y como el forjador de la independencia de Castilla la concibió, así como el sentido auténtico de Gobierno democrático. Habló de las personalidades que han de participar en dicho ciclo, entre ellas los señores Sanz Orrio, Sánchez Agesta, Fueyo Alvarez e Iglesias Selgas, al último de los cuales presentó, enumerando los distintos cargos públicos que ha desempeñado, destacando sus cualidades intelectuales y humanas y poniendo de manifiesto los vínculos de afecto y amistad que unen al Sr. Trillo-Figueroa con el actual secretario general adjunto de la Organización Sindical. Al final de sus palabras fue muy aplaudido.

El señor Iglesias Selgas inició seguidamente su disertación sobre el tema "En torno a un régimen social moderno" con previas palabras de gratitud por la presentación de nuestra primera autoridad provincial, y recordando los tiempos que en la provincia de Murcia ejercieron jun-

tos cargos públicos, y subrayando asimismo el acontecimiento del milenario y la actualidad de la figura de Fernán González.

El habló después de su participación en las tareas políticas españolas a través de los últimos años, diciendo que no se han reducido exclusivamente al terreno sindical y parlamentario, sino extendiéndose al terreno socio-económico y político.

Anunció que el tema central de su disertación iba a ser una presentación de su libro "Un régimen social moderno", exponiendo algunos aspectos anecdóticos de la concepción para afirmar más adelante que muchas de las ideas -base que se exponen en la publicación se han ido poniendo posteriormente en la práctica en determinados asuntos de la política española.

Entró de lleno más adelante en el planteamiento del libro, partiendo de las palabras que pronunció S. E. el Jefe del Estado al presentar a las Cortes la Ley Orgánica del Estado en 1966 al admitir futuras modificaciones del Cuerpo jurídico aprobado pero dentro de un estudio "donde no sean posibles peligrosas improvisaciones". Señaló los años 60 como vitales en la nueva singladura socio-política de nuestro país, destacando los siguientes aspectos de esta nueva coyuntura histórica: el proceso de estabilización y el desarrollo social y económico; la promulgación de la Ley de Prensa e Imprenta y la Ley Orgánica del Estado, para añadir luego, pero ya en los años 70, la nueva Ley Sindical.

Fue analizando con deteniemiento y profundidad la trascendencia de todo ese proceso de desarrollo, el alcance de la libertad de expresión en los medios de comunicación social como receptores del pensamiento del pueblo, el proceso institucionalizador y lo que significará en el futuro del mundo laboral la Ley Sindical.

Más tarde el señor Iglesias Selgas y siguiendo el contenido ideológico de su libro "Un régimen social moderno", habló de los puntos de coincidencia del pensamiento de la gran mayoría de los españoles, destacando entre otros: la salvaguardia de la paz, el progreso social y económico, la aspiración de que las instituciones sean instrumento seguro y definitivo de continuidad y el deseo unánime de no volver a los errores políticos del pasado. También expuso los puntos de divergencia en el criterio español del momento, algunos de ellos señaló, en el establecimiento preferencial del desarrollo social o económico.

El señor Iglesias Selgas en su magnífica disertación citó otro conjunto de problemas que es preciso afrontar y tener muy en cuenta. Señaló la desproporción en la representación familiar en las Cortes, proponiendo, según su criterio, el establecimiento del número de procuradores con relación a la población provincial, punto que al final en el coloquio fue objeto de polémica entre algunos de los asistentes; la necesidad de unos principios de confianza y recíproca colaboración entre las figuras del Jefe del Estado y el jefe de Gobierno de cara al futuro; la actualización de las instituciones del Movimiento: el reforzamiento del contenido social en la planificación del desarrollo y la ordenación del territorio y la promoción regional dentro de un criterio único de unidad nacional.

Mostró su confianza en la Ley Sindical y en la apertura que ella supone para los españoles en el terreno social y económico y concluyó su brillante conferencia exhortando a un planteamiento de futuro de la problemática socio-económica y política de cara al año 2000, dando lectura a los párrafos que cierran su obra "Un régimen social moderno", en los que se dice: "El progreso social y económico de los pueblos y de los individuos sólo es posible con el optimismo".

Una prolongada salva de aplausos cerró la intervención del señor Iglesias Selgas, abriéndose al final un coloquio en el que intervinieron sobre los temas expuestos los señores Trillo-Figueroa y Codón Fernández.

Alrededor de las diez de la noche concluyó el acto que abre el ciclo político del milenario de la muerte de Fernán González.

«TIEMPO CULTURAL»

Hoy, recital poético homenaje a César Vallejo

En el día de hoy, a las ocho de la tarde, en el salón de la Facultad de Teología tendrá lugar el primer recital de una serie - homenaje, programada por «Tiempo cultural».

César Vallejo es el poeta que abre este ciclo. De él se ha dicho «los cuarenta y cuatro años de Vallejo inscritos en el paisaje nativo de la ciudad, en el compromiso social, en los seres que lo rodearon, en la lucha, se materializaron en un íntimo desgarramiento. Por un lado trató de sacar a la luz lo indecible y lo que no tiene medida y por otro, quiso libertar al hombre de sus ataduras y misterios.

En este sentido, estamos pues, frente a un poeta cuya obra es mensaje, es salvación, es esperanza, es un documento de la alineación humana en medio del devenir histórico.

Recitará José Antonio Fregonesse, proyectándose diapositivas que recogen aspectos de la vida del poeta.

NUESTROS TELEFONOS:

Redacción 201280

Administración 207148.

DIPUTACION DE BURGOS

Subasta piscina

Se anuncia subasta pública —S/34-71— para contratar la ejecución de las obras de "Piscina, vestuarios y depuradora de agua" en el Complejo Benéfico-Asistencial de Fuentes Blancas.

Tipo de licitación: pesetas 4.737.144,70.

Plazo de ejecución: Tres meses.

Presentación de ofertas: En las Oficinas de Contratación de la Corporación provincial, hasta las 12 horas del día 25 de Junio del presente año.

Apertura de plicas: Día 26 del mismo mes y año, a las 12 horas.

Anuncio más extenso: En los Boletines Oficiales de la provincia de Burgos, núms. 103 y 107 de 1971.

Burgos, 3 de Junio de 1971. — El presidente, Pedro Carazo Carnicero. — El secretario general, JESUS MARTINEZ GONZALEZ.

VENDO NAVES

para cebo ganado porcino unidas a molino y casa de guarda. Situación 13 Kms. de Burgos.

Razón: Teléfono 20-37-74

✝

EL SEÑOR

DON RAFAEL HERNANDEZ ESQUIDE

(EMPLEADO DEL BANCO CENTRAL)

Falleció en Logroño, el pasado día 2 del actual, a los 29 años de edad, confortado con los Santos Sacramentos y la Bendición de Su Santidad

D. E. P

Su resignada esposa, doña Catalina-María Antón Fernández; padres, don Ignacio y doña Mercedes; padres políticos, don José-María Antón y doña María-Luisa Fernández; hermanos políticos, don José-María, don Luis, don Fernando, doña María-Jesús, doña María-Luisa y don Oscar Antón Fernández; tíos, primos y demás familia

RUEGAN una oración por el eterno descanso de su alma y la asistencia a las honras fúnebres y funeral que se celebrarán en la iglesia parroquial de SAN JOSE OBRERO, HOY, VIERNES, a las DOCE, y seguidamente a la conducción del cadáver al Cementerio de San José. Actos de piedad por los que les anticipan las más sinceras gracias.

Vivía: Calle Santa Clara, 40. LA FAMILIA NO RECIBE.

Burgos, 4 de Junio de 1971. "La Misericordia".

VIDRIERA DEL NORTE, S. A.

Se convoca a los Sres. Accionistas a Junta General Ordinaria, que se celebrará en el domicilio social, carretera de Logroño, polígono Industrial, calle 12, BURGOS, el próximo día 22 de Junio a las 12 horas en primera convocatoria, y a la misma hora y lugar, el día 23, en segunda convocatoria, si procede, para tratar del siguiente Orden del Día:

1.º Examen y aprobación, en su caso, de la Memoria, Balance y cuentas del ejercicio 1970.

2.º Aplicación del saldo de la cuenta de Resultados.

3.º Ruegos y preguntas.

Burgos, 31 de Mayo de 1971.

EL CONSEJO DE ADMINISTRACION

El consejero delegado, LUIS MARIA DE ISASI.

M.E.C.D. 2017

actualidad BURGALESA

INFORMACION OFICIAL

DELEGACION DE HACIENDA

LIBRAMIENTOS. — Antonio Gil Fournier, Antonio Tudanca, Jesús Rodríguez, José Rica del Barco, José Ramón Corral, Juan Manuel Roca, Mariano Pineda, Mercedes Fernández, Prudencio M. Ballesteros, Alfonso Rubio García, Félix Lozano Izquierdo, Grupo S. Colonización Cardeñadijo, José Luis Rioja Alcalde, Primitivo de la Orden, Juan Usabiaga, Ricardo Cardona, Antonio Cuesta González, Macario García Alonso, Juan Arranz Fernández, Constantino Fernández, Benildo Angulo Núñez, Aríztides Santiago, Amado Alonso de Armiño, Arturo Martínez Alonso, Villa Hermanos, S. A., José Luis Alava Vadillo, Eugenio Miguel Sanz, Manuel Noceda Gómez, José Luis García de la Torre, Manuel Barquín Torre, Jesús Cerezo Sáiz, Industrial Hidáulica, S. A., Pedro Cuadrado Serrano, Ildefonso Arenas Alonso, Cutillas Hermanos, Diego Zabaleta Arrrizabalaga, Antonio Andrés Nielfa, Antonio Llamo Portugal, Aventino Alonso Acero, Bernabé Leal Gil, Celso García Sagredo, Constantino Hierro Peña, Dolores Martínez Santamaría, Gabriel Sevillano Alonso, Gerardo Rodríguez Casado, Jesús Bustamante Sañudo, Miguel Fernández García, Manuel Pinto Pascual, Mariano Santaolalla García, Pedro Moral Guijarro, Productos Unibal, S. L., Rufino Saldaña Palenzuela, Andrés Villahoz Santamaría, Recaudador zona primera capital, Recaudador de Burgos, Recaudador de Salas de los Infantes, Alcalde Junta de La Cerca, Joaquín Juárez Gómez, Tomás Manero de la Fuente, Marcial Angulo Santamaría, Milagros Martín Martínez, Admor. de la Prisión Central, Admor. de la Prisión Provincial, Eutiquio García Moreno, Habilitado de la Guardia Civil, Jesús Rodríguez Fernández, José María Olea, Láureo Ortiz, Lesmes Peña, Lorenzo Franco Pedrosa, Mariano Gómez de Liaño, Teófilo Fernández, Habilitado de la Magistratura de Trabajo, Bernardo Noriega.

INFORMACION MILITAR

SITUACIONES. —Se concede el ingreso en la Unidad de Estudios y Necesidades Eventuales (U. D. E. N. E.) en la plaza de Burgos al comandante de Artillería don Miguel Ortiz Velarde.

Atención!!

MAÑANA

en sesiones de 5,15 - 7,45 - 10,45

SOLEMNE INAUGURACION de la 4.ª TEMPORADA de "ARTE Y ENSAYO" en EXCLUSIVA para BURGOS y PROVINCIA en el

CINE Tivoli

PRIMER ESTRENO (seleccionado)

La gran creación de VICENTE MINNELLI:

CASTILLOS en la ARENA

(Panavisión-Metrocolor)

con ELIZABETH TAYLOR y RICHARD BURTON

(La pareja más famosa del cine, en la más vibrante historia de amor).

CASTILLOS en la ARENA

¡Sincera! ¡Humana! en Versión Integra Original y Rigurosa para MAYORES 18 AÑOS

VISITE NUESTRAS OFICINAS Y LOCALES EN ALQUILER

Martínez del Campo, 9 (Frente Arzobispado)

Informes: DE DIEGO San Cosme, 6 Teléfono 204960 y en el propio edificio

ALFOMBRAS GRAN CALIDAD

muebles evelio

VITORIA 56 SR 60, 62

Muy importante representación

se ofrece para la ciudad y provincia de Burgos a muy bien relacionado Agente Comercial colegiado con automóvil, para ropa interior de señora, caballero y niño. Marca muy conocida en España. Edad de 30 a 45 años. Inútil sin reunir condiciones

Presentarse hoy en: Hotel España - Habitación núm. 70 - De 19 a 21 horas

MOVIMIENTO DEMOGRAFICO. — Durante el día de ayer se verificaron en el Registro Civil, las siguientes inscripciones:

Nacimientos. —Fabián Fernández de Diego, Laura Alvarez Bermejo, Angel Echepare Cuñado, María Isabel Rogel de la Fuente, Jesús Martín Santillán, José Ramón Villuela García, José Antonio Mediavilla Barcenilla, Juan Ramón San Eustaquio López, Fernando Pereda Bravo, Heliodora Díez Barrio, María del Carmen Benito de Román, Raúl Bayona Gómez, María Belén del Alamo Heras.

Matrimonios. — Don Elías Pisa Borja con doña Rosa Gabarri Giménez, hoy a las diez en San Esteban; don José Luis Rubio Hernández con doña Montserrat Amigo Ortega, mañana, a la una en la capilla del Santísimo Cristo de Burgos (S. I. C. B. M.); don Félix Marín Puente con doña Ana María Cámara García, mañana, a las doce en San Lesmes; don Manuel Paromo Marijuán con doña María del Pilar Martínez Pineda, mañana, a la una y media en el Carmen; don Juan Valderrama Díaz con doña María Consuelo Cartón Lázaro, mañana, a las dos en Nuestra Señora la Real y Antigua de Gamonal.

Defunciones. — Juan Sáiz López, de Villahoz, 76 años; Cayo Martín Martín, de Quintanilla del Coco, 65 años, Hospital Provincial; José García Metiño, de Pedrosa de Muñó, 81 años, San Cosme, 20.

A MADRID

Fin de semana Salida: Sábado 5. 3,30 tarde.

A SANTIAGO

CUATRO DIAS Salida: 10 Junio

A SEVILLA

5, 6, 7 Junio PARTIDO BETIS - BURGOS

VIAJES CLUNIA

AG. V. G. D. 134 Paloma, 25

EL CUPON PRO CIEGOS. En el sorteo celebrado en el día de ayer resultó premiado con 1.250 pesetas el número 152 y con 125 pesetas todos los números terminados en 52.

Viajes Sayca

DIAS 5 Y 6

A MADRID

FIN DE SEMANA

Salida: día 5, 3 tarde

AGB, 136 Int. Alhambra MONEDA, 18 Teléfono 209438

BOLETIN METEOROLOGICO. — Comprensivo de los datos recogidos ayer en el Observatorio Meteorológico del Instituto de Enseñanza Media Femenina:

Barómetro. — A las ocho de la mañana, 684,5; a la una de la tarde, 684,5; a las siete de la tarde, 683,4.

Temperatura ambiente. — Máxima, 21,0 grados a las 12,45; mínima, 10,0 grados, a las 3,30 horas.

Dirección y velocidad del viento. — A las ocho de la mañana, calma; a la una de la tarde, NW — 11 kilómetros; a las siete de la tarde, calma.

Pluviómetro. — Lluvia en milímetros, 5,7.

Higrómetro. — Humedad, 73 por ciento.

SE NECESITA barman y aprendiz de mostrador

Interesados presentarde en PUBLICIDAD ALAS. Almirante Bonifaz, 3, tercero.

(R. O. C. núm. 336)

CUADRUPLE CHOQUE DE VEHICULOS. — En Lerma y dentro de la carretera de Salas-Palencia chocaron la furgoneta BU-32.295 y los automóviles M-404.809, BU-39.680, conducidos, respectivamente por don Valeriano Cabanes Muñoz, de 47 años, soltero, electricista, de Bahabón de Esgueva; don Julián Moneo Díaz, de 34 años, técnico de la construcción con residencia en Madrid; don Rufino Molina Alcalde, de 33 años, electricista de Lerma y don Basilio Fernández Alonso, de 31 años, también electricista con residencia en Lerma.

Los cuatro vehículos resultaron con desperfectos y sus conductores ilesos. La ocupante del turismo BU-29.788, doña Victorina Martínez Campo, de 32 años, sufrió heridas de carácter leve.

MADERA SECA 30 - 40 m3 SE VENDE

Interesados llamar al Teléfono 209721

FARMACIAS DE GUARDIA. — Cuñado, Plaza de Primo de Rivera, 2; Tomás, Concepción, 12 y De Castro, Arzobispo de Castro, 1 (Gamonal).

GRATITUD. — La viuda y familia de don Emiliano de la Fuente, fallecido en días pasados, agradecen los testimonios de pésame recibidos y la asistencia a los actos piadosos celebrados por el eterno descanso de su alma.

ACCIDENTES DE TRAFICO. — A las ocho de la mañana de ayer, en la avenida del Cid, a la altura de su confluencia con la calle de Francisco Sarmiento, el camión "Barreiros", matrícula BI — 153.601, conducido por Francisco Buzón Buzón, entró en colisión con el coche turismo "Renault" a cuyo volante iba Miguel Angel Miranda Estébanez, de 22 años, que habita en Barriada Illera, calle B, número 52, que llevaba como acompañante a su hermano Antonio, de 17 años.

Este resultó con lesiones de pronóstico menos grave.

—A las dos de la tarde y cuando circulaba por la calle de Vitoria, con dirección a Gamonal, conduciendo una Mobylette, el joven Jesús Benito Cuevas Castilla, de 18 años, domiciliado en calle Villalón, número 20, al llegar a la altura de la casa número 99, parece ser que se produjo casi al mismo tiempo en dicho punto el cruce en sentidos opuestos de dos autobuses urbanos y dos camiones. Jesús Benito circulaba detrás de uno de éstos y al intentar el adelantamiento fue a estrellarse contra el otro, el matrícula BU — 20.556, conducido por Román Valiente Martín, Jesús Benito fue llevado urgentemente a la Residencia Sanitaria "General Yagüe", donde le fueron apreciadas fracturas multrifragmentarias en brazo y pierna, traumatismo craneal, conmoción cerebral y contusiones múltiples, siendo calificado su estado de pronóstico grave.

ARROLLADA Y MUERTA POR EL TREN. — El tren "Ter", 64, que hace el recorrido de Irún y Bilbao a La Coruña y Vigo, que procedente de Miranda de Ebro se disponía a entrar en la estación de nuestra ciudad a las 12,32 de la mañana de ayer, al llegar al trecho comprendido entre los pasos a nivel de la carretera de Madrid y Santa Dorotea, atropelló e hirió de suma gravedad a doña Elisa Fuentes Martínez, de 47 años, casada, de Arenillas de Villadiego.

En vista de que, al parecer presentaba algún síntoma de vida, pese al mutilamiento de que había sido objeto, fue trasladada al hospital provincial, donde ingresó ya cadáver.

Descanse en paz.

HACE 30 AÑOS

Del DIARIO DE BURGOS correspondiente al 4 de Junio de 1941

EN el cuarto aniversario de la muerte del genaral Mola, se celebró ayer un homenaje organizado por la Capitanía general de la región. En el propio monumento erigido a la memoria del ilustre soldado, hubo una misa de requiem, terminada la cual fueron visitados los lugares en que cayeron los cuerpos de las víctimas del trágico accidente de aviación, en que perdió la vida el general en jefe del Ejército del Norte.

- **SE confirma en el mando de la Academia de Ingenieros, en plaza de superior categoría, el teniente coronel de Ingenieros, don Luis Troncoso Sagredo.**
- **NOTICIAS de Bilbao dan cuenta de que que ayer obtuvo un clamoroso éxito en sus dos conciertos celebrados en el teatro Arriaga, el Orfeón Burgalés.**
- **LA temperatura máxima de ayer fue de 20,1 y la mínima de 8,0.**

NUESTROS TELEFONOS: 201280 y 207148-49

Cartelera de ESPECTACULOS

AVENIDA.—Hoy, 5,30, 7,45 y 10,45. Estreno Colosal. Lino Ventura, el "duro" que posee personalidad propia en una aventura sensacional. **"Ultimo domicilio conocido"** (s. c.). Una película perfecta que pone en práctica la ciencia del "suspense" May. 18.

CALATRAVAS. — ¡Ultimo día! La grandiosa **«Ana de los mil días»** (s. c.). Todd-ao-Color. Richard Burton (Enrique VIII) y Genevieve Bujold (Ana Bolena). Mayores 18. (Continua: pases 5, 8 y 11). Mañana: ¡Otro acontecimiento!: **«¡Waterloo!»** (Vea anuncio).

COLISEO. — Hoy, de 4 a 1. Programa fabuloso para su recreo. **«Las secretarias»** (3). Atrevida, audaz, divertidísima y... deliciosa y **«La furia de los 7 magníficos»** (3). El mejor film americano, tenso, vibrante, estremecedor. Mayores 18 años.

CONDAL — Continua de 4 a 12. Hoy, el más incomparable programa. El estrepitoso estreno de actualidad en Todd-Ao **"Trasplante a la italiana"** (3) y **"Un minuto para rezar, un segundo para morir"** (3). En Eastmancolor May. 18.

CONSULADO. — Sensacional estreno. **"Subterfugio"** (s. c.). Gene Barry, Joan Collins, Richard Todd. Color. ¡Cuidado!... mucha acción, mortíferas balas y seductoras mujeres, pueden ser un peligro para su salud. 5,30, 7,45 10,45. Mayores 18 años.

CORDON. — 5,30, 7,45 y 10,45. Ultimo día. **«La decente»** (3R). Color, humor, picardía, suspense con López-Vázquez, Landa y Conchita Velasco. Mayores 18. (¡Atención, niños!, mañana ¡todos a divertirse! con el estreno tolerado: **«El arte de vivir, pero bien»**).

DUCAL. — Hoy, de 4 a 12. Grandioso programa. **«Fuera de la ley»** (3). Un Oeste lleno de acción, disparos y violencia, con George Martín y Jack Taylor y **«Compañeros de armas y puñetazos»** (s. c.). Stewart Mac Quenn. Divertidísima y emocionante. Mayores 14.

GOYA. — **"Los corrompidos"** (3). Robert Stack, Elke Sommer. ¡Una fantástica aventura en el infierno de Macao! ¡Exótica! ¡Emocionante!... ¡Sin pausas en su acción! 5,30, 7,45, 10,45. Mayores 18 años.

GRAN TEATRO. — Hoy, a las 5, 7,45 y 10,45 noche. Estreno de la película más grande de los últimos años con su premio "Oscar 1971" recientemente conseguido **"Aeropuerto"** (3). En Todd-Ao. Burt Lancaster, Dean Martin, Jean Seberg. (Mayores 18 años).

REX. — Hoy, de 4 a 10. Programa colosal dedicado al legendario Oeste. **«Ingenua explosiva»** (2). Jane Fonda. Lee Marvin, Oscar de interpretación. ¡Diferente! ¡Unica! y **«Oeste salvaje»** (s. c.). Una violenta historia de hombres y mujeres indomables. Mayores 14.

TIVOLI. — Como preludio a la cuarta temporada de Arte y Ensayo: la primera película en color dirigida e interpretada por el genial Orson Welles, con Jean Moreau: **«Una historia inmortal»** (4). (Unico día): 5,30, 7,45 y 10,45. Rigurosa mayores 18.

M.E.C.D. 2017

CALATRAVAS

(La pantalla más cualificada de Todd-Ao)

ESTRENA MAÑANA, SABADO

(Con honores de gran acontecimiento)

¡¡UN FILM GIGANTESCO!!

EL MAS IMPRESIONANTE Y ESPECTACULAR RELATO HISTORICO:

TODD-AO-70 m/m. TECNICOLOR

(SONIDO ESTEREOFONICO)

con

ROD STEIGER ● ORSON WELLES

CHRISTOPHER PLUMMER

EL FRACASO DE UN COLOSO: ¡¡NAPOLEON!!

EL CONDE DE MONTECARLO, en "ABC": ...uno se queda atónito viendo este espectáculo, que más bien parece realizado en Hollywood en sus buenos tiempos.

"CINE INFORME": ...WATERLOO es una película que, sin duda, está destinada a permanecer en cartel durante mucho tiempo, como "Doctor Zivago", posiblemente como "Lo que el viento se llevó".

ANTONIO DE OBREGON, en "ABC": Tres cosas posee esta película para ser extraordinaria: la descripción de la batalla con arreglo a la fidelidad histórica. El arte de la cámara y la soberbia interpretación de ROD STEIGER, CHRISTOPER PLUMMER, ORSON WELLES y todo el reparto.

PARA TODOS LOS PUBLICOS

FUNCIONES: 5, 7'45, 10'45

Se despachan localidades

ANOCHE VOLVIO A ILUMINARSE LA CATEDRAL Y SE INAUGURARON ALUMBRADOS DE CALLES

De momento la iluminación en la S.I.C. se hará en sábados domingos y días festivos

Fuera de las horas habrá un sistema a 200 pesetas, para quince minutos de encendido por medio de fichas

Anoche el alcalde de la ciudad, don Fernando Dancausa, acompañado de varios capitulares, entre ellos el delegado de alumbrado y técnicos municipales y de la casa adjudicataria de los servicios de instalación y mantenimiento de la red eléctrica municipal, asistió a la reapertura del nuevo alumbrado artístico de la Catedral y a la puesta en servicio de las nuevas iluminaciones de las calles de Almirante Bonifaz, Moneda y tramo pendiente de alumbrado en la avenida de los Reyes Católicos, mejoras a las que seguirán otras en fecha próxima, conforme al plan del Ayuntamiento de ir perfeccionando la iluminación de vías públicas en la ciudad.

En principio se ha tomado la decisión de mantener el alumbrado artístico del exterior de la Catedral los sábados, domingos y demás días festivos, durante cuatro horas. En el Arco de Santa María se ha instalado un reloj automático y habida cuenta la necesidad de administrar lo mejor posible las lámparas especiales que tienen un tope concreto de duración, la experiencia seguida hasta la fecha, aconseja el tener que aplicar, como se hace en otras poblaciones —fuera de los horarios establecidos— la modalidad de encendido, para personas o grupos que lo deseen, a base de depositar fichas en un dispositivo del reloj automático que permitirá contemplar la iluminación a voluntad de quienes lo manejen. Estas fichas estarán a disposición del personal de hoteles, restaurantes, vigilantes y guardacoches. Mediante el pago de 200 pesetas cada ficha, se hará el encendido discrecional con una duración de quince minutos, medida a la que se ha llegado en principio, a la vista también del elevado coste del consumo de energía eléctrica, sin perjuicio de que el Ayuntamiento resuelva, posteriormente, lo que proceda en beneficio general de la ciudad y del turismo.

DE MUSICA

EL GUITARRISTA JORGE MOLINARI, EN LA FILARMONICA

El concierto número 12 que la Sociedad Filarmónica ha programado en el curso actual, ha tenido como intérprete a un joven guitarrista argentino, Jorge Molinari, quien ha logrado transmitir a sus oyentes la música de su guitarra recreándolos en una gratísima velada celebrada el miércoles pasado en el Aula de Cultura de la Caja de Ahorros Municipal.

De dos partes constaba el programa interpretado por Molinari. En la primera figuraban los autores clásicos como Scarlatti y Bach, en transcripción de sus creaciones a la guitarra por el maestro Andrés Segovia, notándose que el artista iba «in crescendo» a medida que se desarrollaba su recital, exponiendo magistralmente la «Chacona», de Bach, obra que encierra grandes dificultades y que fueron muy bien vencidas por el guitarrista Molinari, quien recreó y entusiasmó al auditorio con las páginas de Sor, «Tema variado», escrita para expresar el virtuosismo del intérprete. Con ella daba fin al ramo de composiciones bellísimas que, como la «Gavota» y «Sonata», de Scarlatti, integraban esta primera parte.

Seguidamente el guitarrista argentino dio a conocer seis composiciones modernas que abarcan desde Tansman a Moreno Torroba, con el sudamericano Villalobos en medio, consiguiendo una mayor brillantez con ellas y reflejando en sus notas el romanticismo que hierve en su sangre, lo que sirve para dar más hondo sentimiento a la guitarra, aparejándolo con su formidable técnica guitarrística.

Su actuación, si empezó en «tono bajo», ya se ha dicho que fue a más y que el arranque habrá que culpar a las prisas con que anduvo el concertista momentos antes de presentarse al público, ya que su aparición en nuestra ciudad fue casi a la hora señalada del concierto.

Jorge Molinari es un artista que puede llevar a las salas musicales los acentos de su guitarra, con la seguridad de que su actuación ha de constituír un éxito. Así lo demostró la noche del miércoles ante el auditorio filarmónico burgalés como también de los amantes de aquélla, a la que éste considera como instrumento perfecto para concierto.

Grandes aplausos al final de las obras interpretadas premiaron la labor del artista.

CALDERON

COMISION PROVINCIAL DE ELECCIONES SINDICALES

Variaciones en el calendario electoral

El pasado martes publicamos el calendario electoral por el que han de regirse las elecciones para la designación de los vocales de las Juntas locales de los distintos Sindicatos y Hermandades.

Habiendo sufrido variación dicho calendario, correspondiente a las elecciones que han de llevarse a cabo en los Sindicatos Comarcales mixtos y en las Hermandades de Labradores y ganaderos de las distintas localidades de la provincia, consignamos a continuación las fechas que corresponden a las diferentes fases de las citadas elecciones:

Hasta el día 12, solicitudes de proclamación de candidatos y vocales; 14, confección de las listas de candidatos y proclamación de los mismos; 15 y 16, exhibición de las listas de candidatos; 17, resolución de reclamaciones; 20, elección de vocales; del 21 al 24, presentación de reclamaciones; 25 y 26, resolución de reclamaciones y proclamación de candidatos; 27, elecciones de presidentes y vicepresidentes de Uniones de Empresarios y trabajadores y elección de presidentes y vicepresidentes de Sindicatos Comarcales mixtos y de Hermandades de Labradores y Ganaderos.

Esta variación del calendario electoral y a los efectos pertinentes, se pone en conocimiento de las respectivas comisiones electorales de dichos Sindicatos y Hermandades, así como también de todos los encuadrados en estas entidades.

SE VENDE

Casa Rectoral de ARGOMEDO, nueva, 120 metros cuadrados; al pie de carretera de Bilbao; planta, piso y desván; aseo, jardín y huerto. Precio mínimo de licitación 250.000 Ptas. Ofertas a pliego cerrado; enviar al ARZOBISPADO DE BURGOS; fin de plazo de ofertas, 30 de Junio.

PERET Y SUS GITANOS

SE PRESENTA EN PERSONA

MAÑANA, SABADO - A LAS 11,30 NOCHE

EN LA

SALA DE FIESTAS

PERET, el astro cinematográfico más cotizado del cine español que ha triunfado también en América por sus películas, entre otras "El mesón del gitano", "Amor a todo gas", y ahora "Cien mil ladronas" aún sin estrenar:

PERET

El genial compositor y creador de las "RUMBAS GITANAS".

El baile más original y divertido para la más moderna juventud, es la canción hecha alegría por el GITANO-POP.

Oirán y bailarán alegremente:
"Una lágrima cayó en la arena" — "Belén-Belén"
"El gitano fino" — "Lo mato"
"Todos queremos más" — "El tracatrá"
"Pensando en tí" — "Amor a todo gas"
"Voy, Voy" — "Espera un momento".
"El muerto vivo" (no estaba muerto y olé).
"La copa de vino" y muchas más con su última creación grabada "El borriquillo".

PERET Y SUS GITANOS

En persona. Vd. no se lo pierda

Y POR SI FUERA POCO...
EL FABULOSO CONJUNTO DE MUSICA "POP" PARA LA JUVENTUD. JUVENTUD.

«TAWATA SHOW»

Ocho componentes con dos exóticas señoritas y la Orquesta titular del "DANDY'S CLUB"

Un monumental espectáculo que no puede igualarse, que nos llena de orgullo y que hace honor a la ciudad.

Sábado, día 5 de Junio en la SALA DE FIESTAS

Reserve personalmente su mesa para la cena. Cubiertos limitados o para el espectáculo.

MENU: Fiambres variados — Langostinos "Bella Vista" (dos salsas) — Roastbeef asado con patatas visoladas — Postre: Tarta helada. Vinos: Viña Pomal y Cepa Oro. — Coñac: Magno o Carlos III o licores y CAFE.

PRECIO INCLUIDA ENTRADA Y RESERVA DE MESA EN PISTA: 500 PESETAS.

LUGAR CLUB

Mañana, SABADO

TARDE y NOCHE

La actuación más sensacional que se pudo ofrecer hoy

JUAN MANUEL SERRAT

Reserve su mesa personalmente. Teléfono 200784. Precios de escándalo dada la calidad de la gala.

SE NECESITA

COLOCADOR DE MUEBLES DE COCINA, con permiso de conducir. Interesados, presentarse en

SUEMO

Calle Carmen, 8
(R. O. C., núm. 640)

NO LO PIENSE MAS ES PARA SU RECREO

COLISEO HOY

UN PROGRAMA FABULOSO

Conviértase en el jefe más envidiado de Europa con las cuatro mujeres más atractivas de Europa... en

LAS SECRETARIAS

ATREVIDA Y AUDAZ
DIVERTIDISIMA
Y... DELICIOSA

Y

LA FURIA DE LOS 7 MAGNIFICOS

GEORGE KENNEDY - JAMES WAITMORE

El mejor film americano. Dinámico, tenso, vibrante y estremecedor

M.E.C.D. 2017

SUBASTA (BAJO LA LLUVIA) DE TERRENOS DESTINADOS AL «REAL» DE LA FERIA

El recinto se abrirá el próximo día 18 y una de las novedades será el Teatro Chino

La puja subió de 700 pesetas a 14.500 el metro lineal por un puesto de churrería

El «real» de la feria se abrirá al público el próximo día 18.

(Foto FEDE)

Cuando, a la caída de la tarde de ayer estaban a punto de terminar las operaciones de la subasta por pujas a la llana de los terrenos destinados al «real» de la feria, en el paseo de La Quinta, se llevaban adjudicados 87 puestos y la tónica que presidió esta subasta ha sido similar al signo en que transcurrió el año pasado, quizá con una disminución media en los ingresos de medio millón de pesetas, es decir que la recaudación no habrá llegado a los tres millones, cifra ésta que, al parecer, superó ligeramente en la subasta realizada el año anterior.

Esta vez los aguaceros jugaron una mala pasada a industriales feriantes, subastadores, empleados municipales y público que nunca falta en este tipo de licitaciones, por lo cual hubo necesidad de desarrollar la subasta con diversas interrupciones.

Entre los terrenos adjudicados figuran los reservados a pistas de coches, «tío-vivos», «babys», «ola», carrouseles diversos, Teatro Argentino, que pagó 200.000 pesetas; Teatro Chino (novedad de la feria), que abonó 100.000 pesetas; casetas de tiro al blanco, tómbolas, churrerías, puestos de bisutería, etc.

Como casi siempre sucede en estas subastas, las pujas se dispararon con más fuerza en los terrenos destinados a churrerías. Por uno de ellos, cuyo tipo base de oferta se había fijado en 700 pesetas, llegó a pagarse 14.500 pesetas el metro lineal; por un puesto de venta de dulces, con tipo también de 700 pesetas, hasta 7.100 metro lineal y por otro puesto, también de dulces, de mil pesetas la puja subió hasta 12.000.

Dos empresarios de circo acudieron. Sobre la posible venida de uno de ellos, al menos, se pronunciará, hoy seguramente, la Comisión municipal de Hacienda.

Presenció las operaciones de la subasta el teniente de alcalde presidente de la Comisión de Hacienda, don José Muñoz Avila, y estuvieron también presentes el jefe de la sección de Hacienda, don Ruperto del Monte y el jefe del negociado de Subastas, don José-Pablo Arévalo, actuando como subastadores el conserje del Ayuntamiento, don Manuel Martínez y el ordenanza, don Joaquín Escudero. En el aspecto administrativo colaboraron los funcionarios de Hacienda y Arbitrios, señores Olea, García y Martín, cooperando también personal subalterno de Arbitrios y números de la Policía municipal.

SEMINARIO DE MISIONES

CURSILLO DE RENOVACION PASTORAL MISIONERA

Los misioneros se interrogan ¿qué se cuece en la vieja Europa?

El Seminario de Misiones Extranjeras ha organizado un cursillo de veinte días (que ya está en marcha y durará hasta el día 19) para todos los misioneros del IEME que se hallan de paso por España y abierto también a cuantos sacerdotes, seglares y religiosas deseen ponerse al día sobre los más importantes temas que se están replanteando en el mundo y en la Iglesia de hoy de cara a las misiones.

La rapidez con que avanza el pensamiento teológico, bíblico, antropológico y otras ciencias que de alguna manera tocan aspectos de la vida misionera, no permite que los misioneros puedan ponerse al día en este proceso de continua exploración de realidades humanas y eclesiales. No es fácil, en países lejanos, tener la posibilidad de ponerse en contacto con profesores expertos a seguir cursillos de "aggiornamento" ya que sacerdotes y seglares se hallan inmersos en una ingente tarea pastoral.

El Seminario de Misiones ha pensado remediar esta situación, aprovechando esas vacaciones periódicas (cada cinco o seis años) en que los misioneros vuelven a España para pasar junto a los suyos unos meses de descanso.

El programa del presente cursillo es el siguiente:

—Líneas actuales de la Liturgia. P. Ismael Cuesta, O. S. B. Prior de Silos.

—Líneas actuales de los estudios bíblicos, morales y teológicos. Teodoro Nieto, Ramón Julián y J. Antonio Izco, profesores del Seminario de Misiones.

—Teología de la Liberación. Carmelo García, Secretariado de Cooperación al Desarrollo.

—Ecumenismo. José Gomis, profesor del Seminario de Misiones.

—Cuestiones de Antropología Cultural. José García González, profesor del Seminario de Misiones.

—Violencia, Revolución y Cristianismo. Rafael Belda, profesor de la Universidad de Deusto.

—Psicología de la Entrevista Pastoral. Antonio Vázquez, profesor de la Universidad de Salamanca.

Este cursillo tendrá en adelante carácter permanente, repitiéndose todos los años por estas fechas e incluyendo en su programa nuevos temas de interés que vayan surgiendo y un cuadro de profesores competentes. Se espera que esta iniciativa del Seminario de Misiones llegue a tener un auténtico carácter nacional y contribuya a una mejor preparación de todos los misioneros españoles que quieran beneficiarse de ella.

Sugerente conferencia del Dr. E. Gallejones, S. J.

«Matrimonios prematuros, insuficiente preparación e incompatibilidad psicológica, son tres de las causas de las crisis matrimoniales», dice

Organizadas por el Movimiento Familiar Cristiano y en su centro de la calle Martínez del Campo, 13, 2.º, ha pronunciado en los dos días pasados sendas conferencias el doctor E. Gallejones, S. J., profesor de psicosociología aplicada a la familia en la Universidad Fordham, de Nueva York.

El tema de la primera conferencia fue "Crisis en el matrimonio y matrimonios en crisis" y el de la segunda "Cómo se hace un matrimonio feliz". A juicio del ilustre conferencista no se puede hablar de que el matrimonio, como institución, esté atravesando una crisis (entendiendo por esta palabra algo negativo). Por el contrario, el matrimonio moderno, por ser más libre, por ser menos basado en conveniencias e intereses materiales y porque su razón de ser es el amor, es más perfecto que el tradicional.

Pero las mismas razones por las que se puede decir que este matrimonio es más perfecto que el de otras eras nos hacen sospechar que los matrimonios modernos han de atravesar más dificultades internas que pongan en peligro su misma existencia. Así es en realidad. El matrimonio entraña hoy más riesgos que nunca y es preciso que los que se casan vayan al matrimonio con una preparación adecuada y que aun después de casados los jóvenes esposos cuenten con una orientación conveniente para que puedan superar con éxito los primeros y difíciles años de la adaptación.

El profesor Gallejones se refirió en particular al peligro especial que entrañan los matrimonios "prematuros", es decir, los contraídos a edades muy tempranas, los matrimonios entre personas no completamente maduras psicológicamente y aquéllos que se verifican entre personalidades incompatibles.

Estas conferencias (abiertas al público general) están suscitando gran interés y están siendo muy comentadas. Mañana el profesor Gallejones disertará sobre el tema **"Del eros al amor: sentido humano del sexo".**

El profesor Gallejones es autor del libro recientemente editado en España: "Amor, Sociedad y Sexo en el Matrimonio", que está considerado como la mejor obra sobre este tema en lengua española.

NUESTRO TELEFONOS:
Administración 207148
Redacción 207280

Rescate de un cadáver

Madrid. — El cadáver de Angel Vidal Navarro, de 51 años, uno de los dos poceros desaparecidos ayer durante la tromba de agua y granizo que descargó sobre Madrid, ha sido rescatado hoy por los bomberos en el río Manzanares. Se continúan los trabajos de rastreo para localizar al otro pocero.

(Logos)

Importantes mejoras para la barriada «Juan Yagüe»

Serán dadas a conocer el miércoles, día 9 en un acto presidido por el gobernador civil

El próximo miércolas, día 9, a las ocho, el gobernador civil y jefe provincial del Movimiento, señor Trillo-Figueroa y Vázquez presidirá, en la barriada "Juan Yagüe", un acto al que asistirán todas las primeras autoridades locales y provinciales y miembros del Consejo escolar primario y en el que la primera autoridad civil dará a conocer importantes mejoras para dicha barriada y su Consejo escolar "Juan Yagüe".

PERFUMERIAS ORIENTE

Le invita a una consulta privada con su señorita especialista de

ELIZABETH ARDEN

Durante los días 1 al 5 de Junio para darle a conocer las más recientes novedades para el perfecto cuidado del cutis.

Por cada compra que realice de esta marca recibirá un obsequio.

PERFUMERIAS ORIENTE

Queipo de Llano 7. — Pl. José Antonio, 2

PEÑARANDA DE DUERO

Teníamos noticia de que nuestro gobernador civil, don Federico Trillo-Figueroa y Vázquez deseaba presidir la asamblea extraordinaria de la Comunidad de Regantes y elegir la nueva Junta rectora, pero por surgir para ese día el viaje de vuelo acompañado del ministro de Agricultura, ha delegado su presencia y autoridad en el delegado provincial de Sindicatos, don José-Luis Insausti.

Y en efecto, éste llegó a nuestra villa a las doce del mediodía del pasado domingo, acompañado del comarcal de Sindicatos de Aranda de Duero, don Jesús Gutiérrez, siendo recibidos por el alcalde don José Jimeno de Pablos; concejales, Cabildo y miembros de la Comunidad de Regantes; juez de paz, don Antonio Vélez Hernán; cura párroco, don Leandro Sanz; funcionarios, consejo local del Movimiento y casi la totalidad del vecindario.

Trasladados al patio del grupo escolar, donde se levantaba un estrado presidido, bajo la bandera nacional, por el retrato del Jefe del Estado, Generalísimo Franco, el alcalde de la villa, señor Jimeno de Pablos, pronunció unas palabras de salutación y bienvenida dirigidas a don José Luis Insausti, deseándole que su estancia en la villa de Peñaranda sea tan grata como la satisfacción que sentimos sus vecinos en retenerle a nuestra lado.

Abierto el acto por el delegado, que hizo patente su presencia en esta asamblea, por mandato gubernativo, se procede a dar lectura de la convocatoria por la que se celebra esta junta extraordinaria, pasando a la orden del día, en la que figura como asunto de trascendental interés la elección de la nueva Junta, que, después de varias deliberaciones, ha quedado constituida en la siguiente forma:

Junta de la Comunidad de Regantes.— Presidente, don Lucinio Nieto Aragón; secretario, don José Jimeno de Pablos; tesorero, don Amancio Sanz Martín.

Sindicato de riego.— Presidente, don Julián Sanz Martín; vicepresidente don Jesús Perdiguero Ortiz; tesorero, don Silvino Monje Plaza; vocales, don Máximo Pérez Zayas, don Serafín Hernando Pastor don Valentín Hernando Perdiguero, don Manuel Arranz Cerezo y don Santiago Pérez Perdiguero.

Jurado de riego.— Presidente, don Máximo Pérez; vocales, don Juan Rubio Moreno, don Alejandro Unsión, don Agustín Calvo Alcubilla y don Antonio Plaza Moneo.

Al tomar posesión la nueva Junta, se hizo un recuerdo y expresión de gratitud a los socios salientes, en particular la labor desarrollada por su presidente, don Alejandro Benito Aguilar, que durante diecisiete años al frente de la Junta rectora, ha logrado poner en regadío las dos magníficas vegas que hoy enriquecen a Peñaranda. El señor alcalde solicitó de la concurrencia un aplauso cariñoso para don Alejandro Benito Aguilar, aplauso que recibió con emoción, abrazando a la primera autoridad del pueblo.

A continuación se hizo una exposición del balance económico de la sociedad, que se aprobó por unanimidad y, ya cerca de las tres de la tarde concluyó el importante acto, aplaudiendo calurosamente al señor Insausti, al emprender su viaje de regreso a Burgos.

OBRA CULTURAL

DE LA CAJA DE AHORROS DEL CIRCULO CATOLICO

¡CONOZCA VD. SU CIUDAD!

En el deseo de que los burgaleses conozcan los monumentos y joyas de arte de nuestra ciudad, el próximo domingo, día 6, se realizará la visita al

REAL MONASTERIO DE LAS HUELGAS

Las invitaciones, limitadas, se entregarán previa presentación de la libreta de ahorro, en las oficinas que la Caja de Ahorros del Círculo tiene establecidas en nuestra ciudad, dándose una charla con proyección de diapositivas, preparatoria a las visitas, en el patio de público de las oficinas centrales, calle Miranda, n.º 5, el sábado, día 5, a las 8 de la tarde.

M.E.C.D. 2017

PREMIOS DE EMPRESA MODELO Y PRODUCTORES EJEMPLARES

También se convoca al premio sindical al trabajo «Sanz Orrio»

Al igual que en años anteriores, la Organización Sindical española convoca los premios de empresas modelo y productores ejemplares, para el presente año.

EMPRESAS MODELO

La selección de las empresas modelo se determinará mediante la valoración de las circunstancias que concurren en las mismas, correspondientes a los tres órdenes siguientes: social, sindical-asistencial y económico.

PRODUCTORES EJEMPLARES

La selección de los candidatos al título de productor ejemplar se hará valorando y teniendo en cuenta las siguientes circunstancias: sindicales, sociales y profesionales.

Las normas por las que se rige esta convocatoria se encuentran de manifiesto en la Vicesecretaría provincial de Ordenación Social, San Pablo, 8, primera planta.

Se pone en conocimiento de los empresarios y trabajadores de esta capital y provincia, interesados en los referidos premios, que el plazo de presentación de solicitudes y propuestas finaliza el próximo día 10, debiendo presentarse dichas solicitudes y propuestas en la citada Vicesecretaría de Ordenación social.

PREMIO SINDICAL AL TRABAJO, «SANZ ORRIO»

Con objeto de reconocer y premiar los méritos y la conducta de los trabajadores, también se convocan los premios de la Fundación sindical «Sanz Orrio», para el presente año.

Se otorgará una recompensa denominada premio sindical al trabajo «Sanz Orrio» y dos menciones de honor denominadas «Diploma Sanz Orrio al Trabajo».

Las circunstancias a valorar serán: la constancia de la labor desarrollada en la empresa y la capacidad profesional que evidencie su fidelidad, espíritu permanente de superación en el trabajo y deberes sindicales.

El plazo de presentación de solicitudes y propuestas de este premio también finaliza el próximo día 10 y serán igualmente presentadas en la Vicesecretaría de Ordenación Social.

SE VENDE FINCA

800 metros cuadrados, con chalet de cinco habitaciones, baño y servicio. Situado a 13 Kms. de Burgos y a 4 de la carretera Madrid - Irún.

Razón: Teléfono 20-37-74. — BURGOS.

DIPUTACION DE BURGOS

Subasta parque infantil de tráfico

Se anuncia subasta pública —S— 33-71, para contratar la ejecución de las obras «Parque infantil de Tráfico», dentro del Complejo Benéfico Asistencial en Fuentes Blancas.

TIPO DE LICITACION: 2.044.905 pesetas.

PLAZO DE EJECUCION: Dos meses.

PRESENTACION OFERTAS: En las oficinas de Contratación de la Diputación de Burgos, hasta las 12 horas del día 22 de Junio de 1971.

APERTURA DE PLICAS: 28 de Junio de 1971, a las doce horas.

ANUNCIO MAS EXTENSO.—En el Boletín Oficial de la Provincia de Burgos, n.º 104.

Burgos, 3 de Junio de 1971. El presidente, PEDRO CARAZO CARNICERO. — EL SECRETARIO GENERAL, JESUS MARTINEZ GONZALEZ.

EL PROXIMO DIA 13, HOMENAJE A MOLA Y AL EJERCITO

El día 13 de Junio, a la vista de aquella villa de Promisión, Bilbao, blanco guerrero de la España eterna en nuestras tres Cruzadas últimas, caía en acto de servicio el glorioso general Mola.

Era el día de Santa Clotilde, Reina de Borgoña, cuya cruz aspada, se enarbolaba por todos los puntos de la Geografía española, en particular en el frente del Norte.

En circunstancias trágicas, la sangre del inmortal caudillo del Norte empapaba la amarilla vegetación de los campos de Castilla, dibujando cara al cielo, la bandera roja y gualda de España.

Se elevó un monumento que quiso materializar el dolor del Frente Nacional y de la retaguardia que sufrieron con la inmolación de Mola un desgarrón perpetuo.

Mola era el general jefe del Ejército del Norte, decisivo en el rescate de la Patria ultrajada y de la Cruz pisoteada. El nuevo Zumalacárregui, el conductor de los aguerridos requetés y de los falangistas recios.

Mola era el alma de la conspiración, a las órdenes del general director Sanjurjo y Sacanell, hijo de carlistas.

Sin Mola no se habría ganado la guerra, ni estaríamos aquí disfrutando de la paz, formando y cuidando a nuestros hijos.

El Gobierno ha autorizado y las autoridades de Burgos participan entusiastamente en el homenaje a Mola que surgió hace dos años.

Por eso llamamos:

A todas las personas que formaron las unidades del Ejército del Norte, en los aguerridos Tercios de Requetés, en las unidades de Falange, en los batallones del Ejército y a sus descendientes y familiares.

A todos los buenos católicos y españoles, que saben que hay que amar a los padres y antes que a los padres a la Patria y antes que a la Patria a Dios, según San Agustín.

A todos los que en cualquier parte de España se sientan ligados a los méritos, al heroísmo sin límites, a la abnegación y al sacrificio de aquel gran general y gran político.

En especial llamamos para ir a Alcocero de Mola, pueblo situado a unos treinta kilómetros al Norte de Burgos, a los miembros de los Tercios de Mola, el palentino y el navarro que combatieron en la Cruzada de Liberación y a sus hijos y simpatizantes, a todos los excombatientes, de los Tercios, Batallones y Naderas, de Tierra, Mar y Aire.

POR DIOS Y POR ESPAÑA, EL DIA 13 DE JUNIO, EN ALCOCERO DE MOLA, ¡GLORIA A MOLA!

JOSE MARIA CODON

PRESIDENTE NACIONAL DE LA HERMANDAD DE LOS TERCIOS DE REQUETES EXCOMBATIENTES.

Aprobación de expedientes sobre construcción de viviendas de protección oficial

En las reuniones de la Comisión provincial de la Vivienda del mes de Mayo de 1971, bajo la presidencia del delegado del Ministerio, entre otros asuntos, fueron tratados y examinados, dos solicitudes del grupo I, para construir 29 viviendas y cinco solicitudes de subvencionadas para la construcción de 194 viviendas, siendo aprobadas en su totalidad.

En las reuniones dio cuenta el delegado provincial de haber expedido dos cédulas de calificación definitiva por 94 viviendas del grupo I, y de haberse recibido de la Dirección general del Instituto Nacional de la Vivienda dos cédulas de calificación definitiva por 35 viviendas subvencionadas. Asimismo, por referida Dirección general fueron libradas desde el mes anterior, las siguientes cantidades:

Subvenciones, 1.050.000 pesetas y otras subvenciones, 1.250.000; total cantidades libradas, 2.300.000 pesetas.

Nuestros teléfonos:

Redacción: 201280.

Administración: 207148

Ferrofabril, S. A.

Se convoca a los señores accionistas a la Junta General ordinaria que tendrá lugar en el domicilio social (Camino Villalón, Burgos), a las doce horas del 28 de Junio próximo, en primera convocatoria y en su caso al día siguiente, en segunda convocatoria en el mismo lugar y hora, con el siguiente orden del día:

1.º—Lectura y aprobación, si procede, de la Memoria, balance y cuentas de Pérdidas y Ganancias, correspondientes al ejercicio de 1970.

2.º—Nombramiento o elección de consejeros.

3.º—Nombramiento de censores de cuentas.

4.º—Lectura y aprobación, en su caso, del acta de la propia Junta General.

Burgos, 2 de Junio de 1971.

El secretario del Consejo de Administración, Andrés HOMBRIA ALLOZA

GUARDERIA INFANTIL «BAMBI»

Personal especializado - Servicio permanente - Autocar propio para recogida a domicilio

VILLA AMPARO - LA CASTELLANA - TELEFONO 20 88 27 - BURGOS

M.E.C.D. 2017

MR. HARVEY FIRESTONE VISITO AYER LA FABRICA BURGALESA DE SU NOMBRE

Ya en 1933 estuvo por vez primera en nuestra ciudad

Dice que la factoría de Burgos es la más moderna de todas las existentes

Mr. Harvey Firestone, hijo primogénito del fundador de "The Firestone Tire & Rubber Co." y una de las personalidades más destacadas en el campo internacional de la industria del neumático, llegó ayer a nuestra ciudad.

Durante varios años ha desempeñado la presidencia de la colosal empresa americana, con ramificaciones por todo el Mundo y a partir de 1968, al cumplir los 68 años de edad, renunció a su cargo de presidente del Consejo de Administración, pasando a ostentar la presidencia honoraria.

El objeto de su llegada a Burgos era entrar en contacto directo con la factoría de Burgos, ya que Mr. Harvey Firestone conoce directamente la totalidad de las fábricas de la marca —más de cien— distribuídas por el Mundo y le faltaba esta visita a la que radica en nuestra ciudad. Fue recibido por el consejero-delegado de "Firestone Hispania", Conde Zubiría; los consejeros, don Víctor Urrutia Usaola y don Víctor Urrutia Vallejo; el ex-consejero y ex-director general, don Ignacio Tellería; secretario general, don Florencio Ansótegui; sub-director técnico general de "Firestone Hispania", don Agustín Tellería; director de la fábrica de Burgos, Sr. Martínez de Durana y los ingenieros de la misma, Sres. Quintana y Plaza.

Acompañado por todos ellos realizó un detenido recorrido por la fábrica, que se encuentra en fase de progresión constante y que últimamente ha incorporado diversas líneas, con sujeción a las más modernas técnicas y procedimientos.

Al final, Mr. Firestone, que en todo momento ofreció claras muestras de jovialidad y un magnífico espíritu, ante el cual no cuenta ni la edad ni otras circunstancias, se brindó a mantener un ligero cambio de impresiones con los informadores

Manifestó que su primera visita a Burgos se produjo en el año 1933, en el viaje efectuado desde Madrid a Bilbao para inaugurar la fábrica de Basauri. Dijo que se detuvo para conocer detenidamente la Catedral y que en aquella ocasión tuvo también su primer contacto con las "yemas de Burgos", que sobre todo a su señora le causaron verdadera delicia.

En su segunda visita a Burgos visitó también la Cartuja de Miraflores, donde tuvo la ocasión de saludar al Padre Soto Domecq, con quien departió un tiempo que se le hizo muy breve y agradable, por la amenidad y profundidad de aquel monje cartujano.

Mr Firestone aparecía luciendo en el ojal de su chaqueta la Encomienda de Isabel la Católica que el Gobierno español le concedió, en recompensa a su amistad y admiración hacia España, hecho éste que se puso de principal relieve con ocasión de la Cruzada de Liberación.

En el capítulo de anécdotas refirió dos relacionadas con toreros, ya que también siente una especial afición por la llamada "fiesta nacional" española. Dijo que con ocasión de una visita a Sevilla, hace ya muchos años, fue presentado a Juan Belmonte en una habitación del Hotel "Alfonso XIII", donde estaba vistiéndose el diestro para acudir a torear a la Maestranza y que entonces surgió la apuesta entre ambos de quién era más alto. Asegura Mr. Firestone que no se atreve a decir quién ganó; pero que en alguna habitación de dicho hotel, de no haber sido pintado, aparecerán las marcas de aquella apuesta y sobre talla respectiva.

También relató otra tenida con Gitanillo de Triana, allá por los años cuarenta, en que la escasez de neumáticos era notoria en todo el mercado. Entonces recibió el brindis de dicho diestro y para corresponder al mismo le ofreció un vale por un equipo completo de neumáticos para su vehículo. Al recibir posteriormente la especificación de las medidas interesadas, correspondían a las de un tractor en lugar de las de un coche...

Don Agustín Tellería, en el curso de la conversación manifestó que había sido un gesto bonito el que habiendo inaugurado la fábrica de Bilbao en el año 1933, Mr. Harvey Firestone haya venido a conocer la nueva factoría española. Ello significaba que existía un cariño grande hacia Firestone Hispania.

—Mr. Firestone, usted conoce todas las fábricas que ostenta su fábrica en el Mundo. ¿qué impresión le ha causado la de Burgos?

—Es la más moderna.

—¿Y la más importante?

—Cada una tiene su importancia adecuada a las exigencias del mercado donde radican. Esta es muy importante referida al mercado español y en cuanto a modernidad es sin duda pieza destacada en todo el conjunto mundial.

—¿Su viaje ha tenido carácter exclusivamente turístico o de negocios?

—He venido a gozar del ambiente y de las maravillas españolas (lo que hago siempre que puedo) y de paso visitar esta fábrica.

—¿Cuántas veces ha estado en España?

—Ocho o diez veces. No recuerdo con exactitud.

Mr. Firestone, miembro de una de las familias más destacadas dentro de ese colosal país que constituyen los Estados Unidos de América, está muy vinculado a organizaciones económicas y otras de carácter para-estatal —como la USO, dedicada a la ayuda a los militares americanos radicados en el extranjero— y por ello le formulamos una pregunta de innegable actualidad económica:

—¿Qué puede decirnos sobre la evolución o solución de la crisis del dólar?

Con agudeza contesta rápidamente de la forma siguiente:

—Por favor, díganmelo a mí, si Vds. lo saben.

Mr. Harvey Firestone salió por la tarde de nuevo hacia Madrid, para reunirse con su esposa que había quedado en la capital de España y con la que emprenderá regreso a Nueva York, vía Londres, ya que el día 25 del actual celebrarán sus bodas de oro matrimoniales.

¡Congratulations, Mr. Firestone!

Mr. Harvey Firestone, en el momento de firmar en el libro de honor de la fábrica, conversa con el consejero delegado de "Firestone Hispania", Sr. Conde de Zubiría y aparece acompañado de D. Víctor Urrutia y D. Ignacio Tellería. Un detalle de su recorrido por las naves de la fábrica, en "jeep", mientras sostiene uno de los neumáticos salidos de una de las prensas de vulcanización. — (Foto FEDE)

Imposibilidad de salvar las cinco acacias de la plaza de Santo Domingo

Se plantarán otros árboles

Explicación municipal

La imposibilidad material de salvar las cinco acacias de la plaza de Santo Domingo de Guzmán, sujeta a obras de urbanización, y la posibilidad de sustituirlas por otras especies del arbolado urbano, son objeto de un informe conjunto de los tenientes de alcalde presidente de la comisión municipal de Urbanismo y delegado de paseos y jardines, a cuya conclusión han llegado tras haber apurado laboriosos intentos para salvaguardar la integridad de estos árboles.

Se indica, sin embargo, que tales tentativas han resultado infructuosas entre otros motivos, en razón a la excesiva envergadura de las raíces que quedan muy superficiales en relación con el nivel previsto para la pavimentación de dicha zona, en la acera de la Diputación. Además, a causa de las obras, ha habido necesidad de apear los árboles lo que, de rechazo, ha producido inevitables daños en las raíces. Por otro lado estas acacias se encuentran mal alineadas, y de mantenerlas, ocasionaría un notorio efecto antiestético al hacer el nuevo bordillo de la calzada, aparte de que se perjudicarían tales raíces al efectuar la obra urbanizadora, originando la posterior muerte del árbol, y la rotura, a plazo breve, del nuevo pavimento.

Es deseo del Ayuntamiento plantar otros árboles urbanos, adecuados a las características de la plaza, siguiendo en su programa, como se ha hecho en la plaza de José Antonio, y en otros lugares, de reponer el arbolado que, por diferentes imponderables, sea necesario sustituir.

En lo que llevamos de año asciende al millar el número de nueva plantación, de ellos 300 álamos en Fuentes Blancas, atendiéndose también a las zonas urbanas.

VISITE NUESTRAS
OFICINAS Y LOCALES
EN ALQUILER
Martínez del Campo, 9
(Frente Arzobispado)
Informes: DE DIEGO
San Cosme, 6
Teléfono 204960
y en el propio edificio

CORDERO ASADO
Especialidad de
FIGON de ASADOS
«CABORNERO»
(Final Autobús Gamonal)
SERVICIO A DOMICILIO
Teléfonos 209631 y 205937
Calle Vitoria 228

Los muebles más lujosos y actualizados para cada hogar, al precio más justo
muebles evelio
VITORIA 56 - 58 60 62

SEGUROS
Importante Compañía, trabajando todos los ramos, con cartera.
NECESITA
SUBDIRECTOR PARA BURGOS Y PROVINCIA
Oportunidades para profesionales e interesados.
Escribir al número 5.310.
Apartado 40, MADRID.

nuestra especialidad
DKW 71
DKW mejora constantemente.
Y ahora ... con más ventajas: Carrocería aún más robusta, Chasis reforzado y el mejor motor Diesel MERCEDES-BENZ.
21 versiones, a elegir
Más de 100.000 unidades en el Mercado.

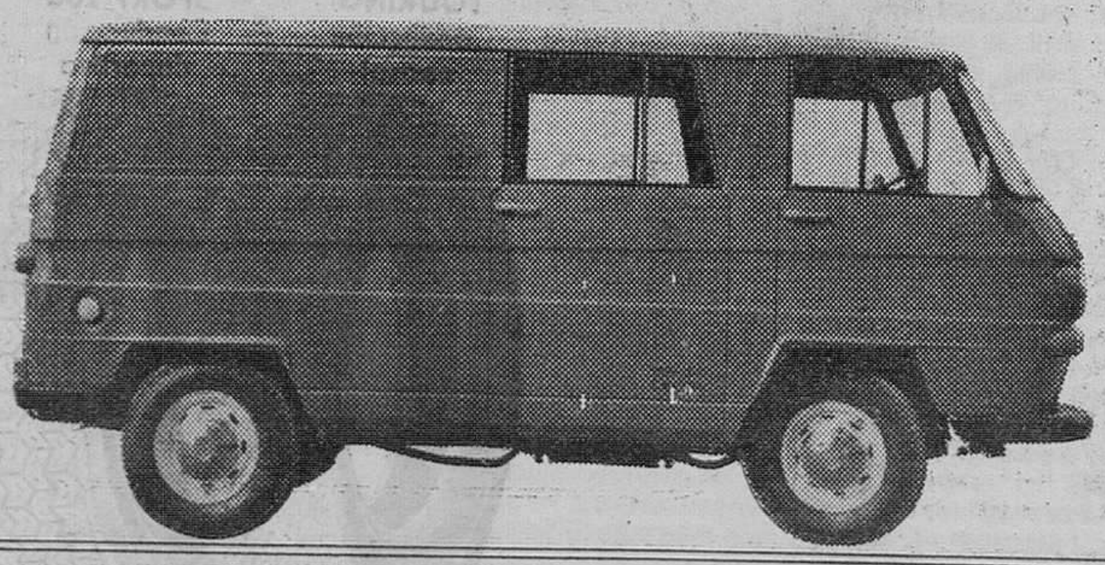

IMOSA
Concesionario:
VDA. DE J. ANDRES URETA
Vitoria, 54 (Entrada por General Sanjurjo, 37) - Teléfs. 20 38 76 - 20 42
BURGOS

M.E.C.D. 2017

MEJORA GARCIA VALIÑO

Madrid (Logos). — El teniente general don Rafael García Valiño, intervenido ayer quirúrgicamente en el pie izquierdo, se encuentra muy mejorado y se recobra satisfactoriamente. Hoy lo ha pasado con gran sosiego.

Personas allegadas al general, la intervención se ha debido a una flebitis, cuyo origen se remonta a la guerra civil. En San Marcial, el ilustre soldado recibió una herida de bala en el pecho, que hubiera requerido más cuidado del que el entonces comandante García Valiño, movido por su afán de continuar en los frentes, permitió. La dureza de la campaña que tan brillantemente realizó, ha motivado, se nos ha informado, esa flebitis.

PROHIBIDOS LOS MELENUDOS

A la entrada de un restaurante de Nuechatel, en Suiza, su dueño, el señor Facchinetti, ha colocado esta curiosa señal prohibitiva. El acceso de melenudos al local no está permitido. Interrogado al respecto el señor Facchinetti, antiguo futbolista, ha dicho que no permitirá la entrada en su restaurante a caballeros con largas melenas, aunque sean hijos de multimillonarios. (Foto Fiel)

• TOROS •

El Caudillo y su esposa presiden la corrida de Beneficencia madrileña

Triunfo del mejicano "Curro" Rivera (dos orejas)

Asombroso salto de un toro hasta la maroma del tendido

Madrid. — Con asistencia de S. E. el Jefe del Estado y señora, se ha celebrado esta tarde, en la "Monumental", la corrida de la Beneficencia madrileña. La plaza aparecía engalanada con guirnaldas y reposteros y registró un gran lleno. La tarde, que empezó soleada, terminó nublada y con lluvia durante la lidia del último toro de la corrida. El público acogió con estruendosos aplausos la presencia del Caudillo y su esposa en el palco de honor, despidiéndoles con idénticas muestras de admiración y cariño al concluir el festejo.

Fueron lidiados seis toros de los herederos de don Felipe Bartolomé, de Sevilla, que a excepción del último, tuvieron poca presencia y trapío. Llegaron al último tercio quedados y sin fuerza, excepto el último, y a pesar de que en la suerte de varas no sufrieron gran castigo, acusaron casi todos blandura de manos. El sexto, que renqueaba de los cuartos traseros, fue sustituído por otro de la misma ganadería. Al salir al ruedo este toro, se dirigió directamente a la barrera, en terrenos del tendido 9, la cual saltó limpiamente, de forma asombrosa, yendo a tropezar con el pecho en la maroma del tendido y proporcionando un susto mayúsculo a los espectadores que allí se hallaban situados. Los toros pesaron en vivo, por orden de lidia, 478, 492, 487, 464, 491 y 557 kilos, respectivamente.

Actuaron mano a mano los diestros Antonio Bienvenida y el mejicano "Curro" Rivera. Bienvenida fue ovacionado al torear con el capote al primero de la tarde. Brindó la muerte del astado a S. E. el Jefe del Estado y realizó una faena dominadora, ante un toro soso y quedado. Mató de tres pinchazos y estocada en dos tiempos. Aplausos. En el tercero no se lució y al final oyó pitos. Y en el quinto, mejoró su actuación, lidiando con temple y quietud, logrando pases muy toreros. Pero matando estuvo muy mal y acabó de un pinchazo y un golletazo alevoso, que provocó gran derrame en el toro. Escuchó pitos.

El mejicano "Curro" Rivera, en su primero, cuya muerte brindó al Caudillo, realizó una faena valerosa y porfiona, ante un toro con poco gas. Mató de una estocada sin puntilla y se le otorgó una oreja, con la que dio la vuelta al ruedo, para salir por último a los medios. En el cuarto realizó una faena voluntariosa, sin entusiasmar al público, para terminar de pinchazo trasero, un metisaca y estocada. Silencio. En el último, un toro sustituto que llegó suave y con franca embestida a la muleta, realizó una faena reposada y variada. Mató de un pinchazo en hueso y una estocada hasta la bola, seguida de descabello. Ovación, una oreja y paseo a hombros de los "capitalistas".

(Cifra)

"RUBICHI" Y TRES ESPECTADORES, LESIONADOS

Madrid (Logos). —El banderillero Rafael Martín Velasco "Rubichi" fue asistido en la enfermería de la plaza, de fractura abierta del antebrazo derecho, contusiones y erosiones múltiples, de pronóstico grave. Pasó al Sanatorio de Toreros. Resultó lesionado al saltar la barrera el sexto toro bis, de la corrida de esta tarde.

A don Luis María Chefardet Urbina se le apreció herida en la región frontal, de pronóstico leve. Al ganadero don Juan Martín (Carreros), herida en la cara y labio superior, de pronóstico leve, y a don Manuel García González, herida incisa en la región superciliar derecha, contusiones y erosiones múltiples, de pronóstico leve, salvo complicaciones. Estos tres pasaron a sus respectivos domicilios.

500 millas a 253,7 Kms/hora

Al Unser (Johnny Lightning Special/Firestone) vencedor en Indianapolis

Ha sido la 48 victoria de Firestone en las 55 ediciones de la carrera más rápida y dura del mundo, la auténtica "carrera del neumático", donde se hace historia desde 1911.
Pero como buen veterano, Firestone sabe que lo que más se gana en las carreras es experiencia para hacer buenos neumáticos de serie. Como los de la familia Cavallino.
Por eso, **Firestone es un campeón que sigue corriendo.**

TOURING Conducción normal
SPORT 200 Conducción deportiva
WIDE OVAL Alta "performance"
W. O. RALLYE **W. O. TORINO** Competición

Cavallino/Firestone

Neumáticos nacidos de las victorias

En tipos normal y sin cámara

Nuestros teléfonos:

Redacción: 201280.

Administración: 207148.

M.E.C.D. 2017

Como «dones de Dios» ve la Iglesia los modernos medios de comunicación social

Importante instrucción pastoral de la Santa Sede con elementos doctrinales

Ciudad del Vaticano (Efe). — El Cardenal Gordon Gray, arzobispo de San Andrés y Edimburgo, ha presentado hoy la instrucción pastoral "Communio et progressio" sobre los medios de comunicación social, durante una conferencia de Prensa, celebrada en el Vaticano.

El salón de conferencias estaba totalmente lleno de informadores acreditados ante el Vaticano. Numerosas cámaras de televisión han filmado escenas durante la presentación del documento, que ha sido acogido con evidente expectación e interés por los informadores.

Monseñor O'Connor ha explicado la gestación del documento, cuya preparación se ha efectuado por mandato especial del Concilio Ecuménico Vaticano II. A continuación, el Cardenal Gray ha efectuado la presentación del documento. "Para mí, al menos —ha terminado diciendo— la instrucción pastoral es un documento estimulante. No quiere ser un texto práctico para comunicadores y usufructuarios. No quiere ser un manual sobre el uso de las teocríticas audiovisuales. Quiere, simplemente, indicar los elementos doctrinales de base y las orientaciones pastorales generales sobre el uso de los instrumentos de la comunicación social que están a nuestra disposición"

LO QUE DICE LA INSTRUCCION PASTORAL

Ciudad del Vaticano (Efe). — "La comunión y el progreso en la convivencia humana son los fines principales de la comunicación social y de sus instrumentos: la Prensa, el Cine, la Radio y la Televisión. Su creciente perfeccionamiento hace que lleguen cada vez más fácilmente a todos los hombres; de día en día influyen más en sus actitudes y en sus vidas, en las que los medios técnicos están cada vez más introducidos". Así comienza la instrucción pastoral "Communio et progressio", hecha por el Vaticano.

"La Iglesia los ve —continúa el documento— como "dones de Dios", ya que, según designio de la Divina Providencia, unen fraternalmente a los hombres para que colaboren así con su voluntad salvadora".

"Esta instrucción pastoral, desarrollada, en general, los principios doctrinales y normas pastorales, sin entrar en aquellos puntos concretos que sólo pueden ser determinados según las circunstancias de cada momento y lugar".

"Corresponderá por tanto a los obispos y a sus conferencias, y en las Iglesias orientales a los Sínodos, utilizar gustosamente la ayuda de los peritos y de los organismos diocesanos, nacionales e internacionales, para llevar a efecto esta instrucción en un esfuerzo conjunto, explicándola más detenidamente y acomodándola a las circunstancias concretas de los hombres y lugares que gobiernan, sin perder de vista la unidad de la Iglesia entera.

Es de esperar que esta instrucción encuentre la cálida acogida de todos los que se ocupan de alguna manera de la comunicación social y de cuantos, con buena voluntad, desean el progreso de la familia humana. Y así se conseguirá que, por el diálogo y la colaboración, los inmensos bienes que estos instrumentos prometen sean realidad para todos los hombres".

"Todos los "difusores" (es decir, los profesionales de los medios de comunicación), cada uno según su propia conciencia —prosigue el documento— deben esforzarse en conseguir la capacitación necesaria para el ejercicio de tal profesión, y esto, tanto más cuanto mayor sea su responsabilidad. Mayor obligación aún corresponde a quienes deben iluminar y formar el juicio y criterio de otros, sobre todo, si se dirigen a personas de escasa madurez y cultura

No debe, pues, omitirse esfuerzo alguno para que los "receptores" (esto es: los que se benefician de lo que leen, oyen o ven) se capaciten para interpretar exactamente cuanto les suministran estos instrumentos, y para beneficiarse lo más posible y poder participar activamente en la vida social, sólo así estos instrumentos conseguirán su plena eficacia"

"Es necesario —continúa— que toda comunicación se ajuste a la ley primordial de la sinceridad, de la honradez y de la verdad. No bastan, pues, la buena intención y la recta voluntad, para que la comunicación resulte, sin más, honesta. Es además necesario que la comunicación difundida de los hechos a partir de la realidad, ésto es, que dé una imagen verdadera de las cosas y que ella misma tenga su propia verdad intrínseca. La estima y valor moral de una comunicación no nace sólo de su contenido ni de su enseñanza teórica, sino también del motivo que la determina, del modo y técnica de expresión y persuasión, de las circunstancias y de la diversidad misma de los hombres a los que se dirige"

Después de recordar que la necesidad de que "toda comunicación se ajuste a la ley primordial de la sinceridad, de la honradez y de la verdad", la instrucción pasa a ocuparse de la "opinión pública".

"La libertad de expresar la propia opinión es factor y elemento necesario en la formación de la opinión pública. Y así ocurre que las opiniones expresadas públicamente revelan a los demás el estado de espíritu y el criterio de importantes grupos, en un determinado contexto de lugar, tiempo y costumbres... conviene, pues, con el Concilio Vaticano II, defender la necesidad de la libertad de expresión, tanto para los individuos como para la colectividad, dentro de los límites de la honestidad y del bien común. Y puesto que se exige la colaboración de todos para el real progreso de la vida social, es necesaria también la libre confrontación de opiniones que, aceptadas unas, rechazadas o perfeccionadas otras y conciliadas o acomodadas las demás, terminen las más sólidas y constantes por crear una norma común de acción".

Pasando a tratar más adelante de la propaganda —"campañas publicitarias"—, afirma la instrucción que "sólo será lícita suando su finalidad y métodos sean dignos del hombre, cuando se intente servir a la verdad y aprovecha al bien común, tanto universal como nacional, sea de los individuos o de las colectividades. En cambio, una forma de persuasión que obstaculice el bien común, que intente impedir la pública y libre opinión, que deforme la verdad o infunda prejuicios en las mentes de los hombres, difundiendo verdades a medias o discriminándolas según un fin prestablecido, o pasando por alto algunas verdades importantes, daña la legítima libertad de información del pueblo y por ello no debe admitirse en forma alguna. Y esto hay que subrayarlo tanto más, cuanto el progreso de las ciencias humanas y especialmente de la psicología y de los nuevos inventos en el campo de la comunicación social, confiere un poder cada vez mayor a esta suerte de propaganda".

Hablando después sobre el derecho a obtener y comunicar la información, proclama el derecho a la verdad que ampara la buena fama de los hombres y de toda la sociedad; el derecho a la vida privada, que defiende lo más íntimo de las familias y de los individuos; el derecho al secreto, si lo exigen las necesidades o circunstancias del cargo o el bien público.

Estando en juego el bien común, la información ha de ser prudente y discreta.

El documento, después de dedicar dos apartados a la educación, cultura y ocio y a las Artes, pasa a estudiar la publicidad.

«Si la publicidad —dice— presenta al público unos artículos perjudiciales o totalmente inútiles, si se hacen promesas falsas en los productos que se venden, si se fomentan las inclinaciones inferiores del hombre, los difusores de tal publicidad causan un daño a la sociedad humana y terminan por perder la confianza y autoridad. Se daña a la familia y a la sociedad, cuando se crean falsas necesidades, cuando continuamente se les incita a adquirir bienes de lujo cuya adquisición puede impedir que atiendan a las necesidades realmente fundamentales. Por lo cual, los anunciantes deben establecerse sus propios límites, de manera que la publicidad no hiera la dignidad humana ni dañe a la comunidad. Ante todo debe evitarse la publicidad que sin recato explota los instintos sexuales buscando el lucro o, que de tal manera afecta al subconsciente, que se pone en peligro la libertad misma de los compradores».

Hace notar a continuación el documento que «la gran cantidad de dinero empleado en la publicidad amenaza, en sus fundamentos mismos a los instrumentos de comunicación». Y añade «como los medios de comunicación social están apoyados en una economía, sólo podrán subsistir aquellos que consigan mayores ingresos de la publicidad.

Se abre, así, camino a los monopolios y se pone en peligro el derecho de recibir anuncios o de rechazarlos y el mismo diálogo social. En el uso de los medios de comunicación social ha de garantizarse «el pluralismo» y defenderse con leyes adecuadas contra el peligro que nace de que las inversiones procedentes de la publicidad vayan a parar exclusivamente a los medios más poderosos».

En el capítulo segundo, «Condiciones apropiadas para una actuación eficaz», destaca la necesidad de una «información que inculque profundamente los principios que han de regir el uso de los medios de comunicación social».

«Según este principio —dice el texto— conviene que se dicten leyes que protejan la libertad de expresión, a la vez que el derecho a la información y garanticen ambos derechos, frente al poder o las presiones económicas. Las leyes también deben asegurar y conceder a los ciudadanos la total facultad de juzgar con detalle la administración de estos instrumentos, sobre todo, cuando su monopolio está en manos del Gobierno. Es indudable que hoy el uso de estos medios exige la norma de unas leyes que protejan eficazmente su variedad y multiplicidad frente a una excesiva abundancia producida por la competencia económica, a la vez que defiendan la dignidad humanas de las personas y grupos y el nivel de la cultura y permitan, finalmente, unas condiciones en las que se ejerza la libertad religiosa en el uso de estos medios».

HUYENDO DEL ASFALTO

CINCO JINETES DE BARCELONA POR TIERRAS BURGALESAS, EN PEREGRINACION A COMPOSTELA

Siguen el primitivo Camino Jacobeo

Cinco jinetes del Real Club Polo de Barcelona han cubierto en Burgos una de sus etapas en la peregrinación que realizan a Santiago de Compostela a través del primitivo Camino de Santiago.

Forman esta cabalgada don José Brillas Olivero, de 67 años; don Jaime Fuset Sala, de 53; don Carlos Cruañas Mestres, de 49; José Brillas Saguer, de 41 (hijo del decano de la expedición) y don Ernesto Sentís Roldán, de 36 años, industriales de la Ciudad Condal, a quienes acompaña su aposentador que viaja en un "Land-Rover", donde los peregrinos transportan sus materiales y reserva de vituallas.

El mérito de estos esforzados caballeros —nunca mejor empleado el término— estriba en que hacen su peregrinación por la histórica Ruta Jacobea, huyendo del asfalto y de las mixtificaciones, a cuyo objeto van provistos de mapas antiguos y abundante material ilustrativo de los itinerarios, monumentos, ciudades, villas y aldeas por donde discurría en la Edad Media el Camino de las peregrinaciones europeas al sepulcro del Apóstol Santiago.

Su peregrinación la iniciaron el pasado día 29, adentrándose en Navarra por el llamado Camino francés, para internarse hacia la Rioja y Burgos. El plan teórico de este viaje consiste en cubrir 50 kilómetros diarios, pero en realidad la ventaja que proporciona el seguir los rastros de la histórica Ruta Jacobea a través de los campos —aunque con las dificultades que presenta la ausencia de señales orientadoras a lo largo del largo trayecto— les permite cabalgaduras de 60 y hasta 65 kilómetros por jornada.

Al llegar a Burgos, les sorprendió un fuerte temporal de aguas. Según nos manifestó el señor Sentís les impresionó gratísimamente la restauración que ofrece el santuario jacobeo de San Juan de Ortega y que —comparando el estado que brindaba en las fotografías obtenidas antes de los trabajos restauradores— constituye algo verdaderamente hermoso y confortador. Asimismo dedicó grandes elogios a Villafranca Montes de Oca bien que lamentando —como había podido comprobar en todo el recorrido desde que iniciaron la peregrinación— el aspecto de abandono que aparecen monumentos hospitalarios y otros ricos testimonios que perpetúan el recuerdo de los primeros viajes jacobeos a Santiago.

El señor Sentís subrayó las dificultades que plantean la falta de señalizaciones a lo largo de la mencionada ruta (por las carreteras nacionales son frecuentes pero no responden a la fidelidad del histórico itinerario) y expresó su creencia de que la reconstitución auténtica del Camino de Santiago sería de fácil consecución a poco que los alcaldes de los Municipios colaborasen mediante colocación de estacas o cruces rústicas. Reconoció, sin embargo, la utilidad que reporta a los jinetes peregrinos el encuentro con labradores de avanzada edad. Los jóvenes les suelen orientar en dirección a las carreteras asfaltadas. También el señor Sentís hizo un canto de las extraordinarias bellezas artísticas y arqueológicas que se conservan en el Camino Jacobeo, e indicó su esperanza de que ante tales atractivos, una campaña inteligentemente orientada cerca de los católicos franceses daría enormes frutos y se traduciría en el arribo de infinidad de peregrinos, pero a condición de que sea debidamente señalizada la antigua Ruta compostelana.

En nuestra capital, los cinco jinetes peregrinos fueron gentilmente atendidos en el Regimiento Acorazado de Caballería España número 11 y en la Ciudad Deportiva militar, conversando, entre otros oficiales, con el famoso jinete, capitán Batalla. Ayer, jueves, situaron sus caballos en Tardajos y hoy esperan cubrir otra larga etapa que les conducirá a Frómista. Tienen la intención de llegar a Santiago de Compostela el próximo día 29.

Los peregrinos catalanes pernoctaron en el "Landa Palace".

Les deseamos un feliz arribo a Compostela.

Conferencia de la NATO en Lisboa

(Viene de primera Pág.)

dicamente delimitan así una de las principales causas de atención de las relaciones Este-Oeste».

Por su parte, Manlio Brosio, de Italia, secretario general de la organización, otorgó una buena acogida a la oferta soviética de discutir la reducción de tropas en Europa del Este y del Oeste.

«Es indudablemente prematuro estimar esta apertura y, en cualquier caso, hay varios puntos conectados que necesitan ser clarificados», añadió.

COMIENZAN LOS DEBATES

Finalizada la sesión inaugural, los miembros del Consejo de la NATO marcharon al palacio nacional de Ajuda, sede de la Conferencia en Lisboa y donde seguidamente comenzaron a discutir los problemas pendientes.

El debate se inició con la intervención del ministro de Asuntos Exteriores de Bélgica, Pierre Harmel, quien se mostró contrario a la celebración de negociaciones parciales sobre la reducción equilibrada de contingentes militares en Europa y sobre la reunión de la Conferencia de Seguridad, afirmando que ambas se complementan.

Con respecto al problema de Berlín, dijo Harmel que constituye el banco de pruebas de la voluntad de distensión de la Unión Soviética.

El ministro de Asuntos Exteriores francés, Maurice Schumann, afirmó que para la delegación de su país las negociaciones sobre Berlín son esenciales, dado que responden a una realidad.

Walter Scheel, ministro de Asuntos Exteriores de Alemania Federal dijo que la propuesta de negociaciones sobre la reducción de contingentes armados de Europa es una de las iniciativas más prometedoras del actual decenio.

«Esta cuestión podría ser negociada en el marco de una Conferencia Europea de Seguridad», opinó Scheel.

Sin embargo, subrayó que parece que es imposible pensar en una Conferencia de Seguridad Europea si los países del «Pacto de Varsovia» no aceptan negociar sobre la reducción de fuerzas.

Según ha afirmado Walter Scheel, la solución satisfactoria del problema berlinés sigue siendo condición previa para celebrar la Conferencia Europea.

Con la intervención de Aston Thorn, ministro de Asuntos Exteriores de Luxemburgo, se reanudaron los trabajos del Consejo, por la tarde.

Thorn mostró, en resumen, la misma prudencia con respecto al futuro que el ministro belga, Pierre Harmel.

Sir Alec Douglas Home ha expresado sus dudas respecto a la actual posición de los rusos sobre la cuestión de la reducción de fuerzas, mutua y equilibrada, diciendo que es posible que los rusos estén maniobrando para conseguir el reconocimiento previo de Alemania oriental, lo que podría suponer la consiguiente pérdida de interés por un arreglo del problema de Berlín.

Douglas Home añadió que una vez que se haya solucionado dicho problema estará franco el camino para llevar a cabo los preparativos de una Conferencia de Seguridad.

El ministro italiano, Aldo Moro, se refirió a su vez a la ampliación de la Comunidad Económica Europea y dijo que una comunidad de diez países, todos ellos miembros de la NATO, contribuirá en forma inestimable a la paz y al equilibrio mundial.

Terminada la intervención de Aldo Moro, el secretario de Estado norteamericano, William P. Rogers, dijo que Estados Unidos suponen ahora que la Unión Soviética desea iniciar conversaciones sobre la mutua reducción de tropas en Europa, antes de celebrar una conferencia de Seguridad Europea.

Rogers habló durante unos diez minutos e hizo una exposición de la política extranjera seguida por su país, en la que habló de los recientes contactos mantenidos por Estados Unidos con

(Pasa a la página 14)

M.E.C.D. 2017

JULIO IGLESIAS, renovación de estilo

★ Será padre el próximo Otoño

★ «La temática de mis nuevas canciones sorprenderá al público»

Por Maria-Consuelo REYNA

El fracaso de algunos intérpretes que habían iniciado una carrera rápida, brillante, llena de éxitos, etc., etc., ha sido el no saber —o no querer por no perder unas galas, unos contratos— evolucionar a tiempo. El público se ha cansado de estos artistas que disco tras disco, actuación tras actuación siempre ofrecían lo mismo y los ha relegado al olvido. Julio Iglesias ha sido de los que han tenido la valentía de hacer un alto en el camino justo a tiempo para dedicarse por entero a trabajar en nuevas canciones, a madurar nuevas ideas.

—Durante este año me han llevado de acá para allá como si fuera un muñeco. Casi no tenía tiempo para pensar y las ideas únicamente fluyen cuando se está tranquilo. Por esta razón me he impuesto un obligado paréntesis en lo que a galas se refiere. Voy a dedicarme por completo a la preparación de nuevas canciones; voy a estar "encerrado" durante un mes para, además, estudiar la puesta en escena y ofrecer al público una nueva imagen de Julio Iglesias.

—¿Significa esto un cambio importante en tu línea habitual?

—En ciertos aspectos, sí. Tomo como base lo que he hecho hasta ahora, pero quizás la temática de mis nuevas canciones sorprenda al público. Estos dos años y medio de existencia de Julio Iglesias -cantante, el continuo viajar, conocer nuevas gentes... es lógico que repercutan en la forma de pensar de una persona. Se vive más rápido, se queman etapas. Ya no tengo la misma concepción de la vida que tenía antes, ya no lo veo igual y se nota en mis canciones. Canto a la vida, a las gentes, al amor pero el enfoque ha variado.

—¿No deberías haber hecho este cambio antes?

—Tal vez sí, pero no pudo ser.

—En esta decisión tuya, ¿ha influído de algún modo el temor a ligarte excesivamente a tu profesión?

—Si no llega a ser porque he conseguido conservar al margen mi vida privada, no sé lo que hubiera ocurrido.

—¿Es cierto que Isabel espera un hijo?

—Sí.

—¿Para cuándo?

—Para otoño. Pero dejemos esto. Ya sabes que no me gusta hablar de mi vida.

—¿Sigues pensando en retirarte?

—Quiero aclarar una cosa. Soy emocional y contesto según me parece, según me siento en el moento en que me hacen la pregunta. Por eso quiero pedir perdón a los que toman al pie de la letra lo de mi retirada. Tengo ante mí caminos nuevos que quiero intentar y uno de ellos es el camino de Europa.

—¿Te ves con posibilidades?

—¿Por qué no?

—Y en lo que se refiere a Latinoamérica, ¿es un terreno fácil?

—Eso es una quimera. Es fácil cantar allí porque el camino está abierto a causa del idioma. ¡Lo difícil es triunfar!

—¿Lo has conseguido?

—En el siguiente viaje lo veré.

—Hablemos ahora de España, ¿has encontrado algún cambio de actitud en público o Prensa?

—El público me quiere como siempre; en cuanto a la Prensa, como antes, unos me ayudan o me tratan normalmente, y otros tiran a matar porque sí. Hay gente que, con tal de hacer una frase ingeniosa no dudan en herir a quien sea.

—¿Te siguen molestando las críticas?

—Me he acostumbrado a ellas, pero hay veces que, cierto tipo de comentarios, duelen mucho. Otros —como el que digan que "Gwendolyne" es caramelo, mermelada, etc., etc...— me tienen sin cuidado. Lo único que yo contesto es que "Gwendolyne" ha tenido proyección internacional, que de una canción nacida en España han hecho versiones en todo el Mundo.

—A propósito de "Gwendolyne", ¿cómo va el pleito?

—La verdad es que no me he preocupado demasiado porque eso de los "plagios" es un sambenito que cuelgan a las melodías que triunfan. Una tontería por la que no merece la pena preocuparse.

—¿Cómo juzgar el último disco tuyo publicado en España?

—Uno más de Julio Iglesias.

—¿Quiéres decir con eso que no estás contento?

—No es que no esté contento, pero yo he ido más rápido que el disco, ya he superado esa etapa. El disco gustará, pero en estos momentos ya tengo canciones mucho mejores que "En un rincón del desván".

—¿Proyectos para este verano?

—Galas por España, Portugal y actuaciones en Alemania. Y en Enero otra vez a Latinoamérica.

—¿Cine?

—Me había propuesto una película, pero he debido decir no por falta de tiempo.

LEA VD. SIEMPRE

Diario de Burgos

SON PROYECTILES DE PLASTICO

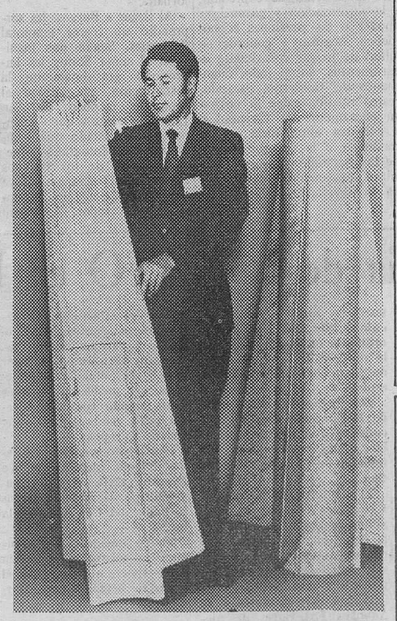

Las Fuerzas Aéreas de los Estados Unidos y la Hughes Aircraft han anunciado el desarrollo con éxito de una célula de proyectil completamente de plástico, descrita como más fuerte y más ligera que el aluminio. Las pruebas se han llevado a cabo en Culver City, California, donde vemos a Mr. Brian Keller, jefe del departamento de tecnología de materiales de la Hughes, sujetando un cuadrante de la célula, que aparece completa a la derecha. La técnica, que supone moldear y unir cuatro cuadrantes idénticos, puede producir una variedad de formas y tamaños de proyectiles con importantes ahorros de costo. Estos proyectiles tendrán menor reflexión en el radar, mejor comportamiento ante el calentamiento por roce aerodinámico, menores problemas de corrosión y reducción en las abolladuras accidentales. — (Foto FIEL).

LAS FLORES DE ESPAÑA

☆ ★ ☆ Por Francisco GOMEZ DE TRAVECEDO

En la ciudad italiana de Gé[nova, ciu]dad de gloria marinera y de prestigios [que se ha] celebrado con resonante éxito la [Euroflor-71, éste] es el gran certamen internacional [de plan]tas y las flores de todos los pa[ises del con]tinente europeo concurren para compet[ir en una maravi]llosa exhibición, en una gran sa[lón de primavera] auténticamente desbordada.

A través del Sindicato nac[ional de fru]tos y productos hortícolas, España par[ticipa con un gran] certamen al que se dan cita las [mejores flores] del Mundo, y el resultado ha sid[o espectacular. Nues]tras flores, nuestras plantas, [nuestras palmeras,] sobre todo han dejado en Géno[va una huella cá]ldica, una impresión inolvidable [de España. He]lida, viva, colorista, decididamente [española.

LA EXPOSICION

Euroflor-71, fue una parcela [de 70.000] metros cuadrados de superficie [para instala]ciones espléndidas donde las flores y la[s plantas de cada] país encontraron su marco ade[cuado, exacto] y deslumbrador escaparate. El [público que vis]itado por más de un millón de [personas, y se re]partieron más de cincuenta mil[lones de liras en] premios, a través de quinientos [expositores.]

Un jurado sereno, equilibrado [y de artis]tas se vio y se las deseó para [premiar entre] tantas flores los más bellos ram[os de Europa.

PARTICIPACION ESPAÑOLA

El Sindicato nacional de frutos, fue el gran artífice de la tarea, pero junto a él no hay que olvidar un gran capítulo de valiosas colaboraciones entre las que destacan la de la Sociedad española de horticultura y la decidida aportación del Ministerio de Comercio por medio de la comisaría general de ferias y exposiciones.

La aportación española llamó poderosamente la atención. Estuvo bien pensada y mejor realizada.

Nuestro mensaje floral consistió en la original presentación de un jardín, donde como en un mosaico de flores y plantas estuviese presente toda la geografía española. A la entrada por tierras áridas de la Mancha, el mar de las viñas verdes, onduladas, resplandecientes y después, la grata sorpresa de una noria romana. Una noria es siempre signo de agua, clave de la fecundidad del suelo; húmedo arco de las flores: amapolas, tomillos, aleliés...

UN MAPA FLORAL

Un poco más al Sur, Andalucía, luz, sol, naranjos, el amarillo de los limoneros, junto a la plateada presencia de los olivos. Estamos ya en tierras de Jaén, lindando con Córdoba, frontera del Guadalquivir. El río trae adelfas y pasa junto a huertos donde las naranjas se dan por millares. Pero sigamos con el mapa floral de Génova, en la Euroflor-71: Un brusco viaje de la geografía nos lleva hacia el Este, hacia las fabulosas tierras del Levante español donde crece la gloria alta y estallante de las palmeras: Palmeras de asombro como las del desierto, como las de Babilonia, como las de Jerusalén, faraónicas palmeras de Elche, cuajadas de sol y de milenios de historia.

Rebasado el palmeral del Levante, más arriba, la espléndida extensión de la Maresma catalana, cuajada de millones de claveles blancos, rosas, amarillos y rojos, claveles para alfombrar España, para inundar al Mundo... Y por último, Canarias, con sus maravillosas plantas exóticas, luminosas tropicales... Esto ha sido a grandes líneas la aportación de España a la Euroflor-71, uno de los más bellos certámenes del Mundo en esta hora amarga de la violencia, porque se trata sencillamente de una exposición de flores...

¿QUE SABEMOS DE SEGUR?

En todo momento de nuestra vida cualquiera sea nuestra profesión, estamos expuestos a accidentes o daños cuyos resultados pueden hacer que, por diversas causas, disminuyan o cesen nuestras actividades o que los negocios o empresas que se dirigen lleguen a la quiebra.

Una persona, una familia o una colectividad pueden quedar arruinados si la enfermedad, el accidente, el incendio o la catástrofe les afectan y no ha sido "previsto" el riesgo. Si tal ha sucedido los daños serán repartidos entre todos y nadie quedará arruinado. Esta es la misión del seguro y aunque el mal no puede ser reparado, sí las consecuencias que lleva consigo.

Es, pues, el seguro la institución que tiene por objeto esencial subdividir de tal forma las consecuencias económicas de los daños causados por circunstancias aleatorias que haga que tales daños sean fácilmente soportables para los que sufren. Hay un sentido de solidaridad o de "mutuo apoyo" o mutualidad.

EL SEGURO EN LA ANTIGÜEDAD

No es reciente ni moderna la invención o creación del seguro. Sí lo es, en cambio, el actual concepto de la institución.

Ya los mercaderes babilonios, allá por los años cuatro mil y tres mil antes de Cristo, asumían el riesgo de pérdidas de las caravanas, concediendo préstamos o créditos, a un importante interés, que eran reembolsados una vez que la caravana había llegado a buen fin.

Hacia el año 2.500 a. de C. el Código de Hammurabi legaliza esta práctica. También el Talmud de Babilonia ofrece ciertas prácticas, muy semejantes a los seguros, que seguían los hebreos.

Los jueces, magistrados, sacerdotes y detectores de cargos públicos asirios tenían la facultad de recaudar cantidades de las personas responsables dentro de la colectividad, para ser empleados en caso de desastre que afectara a todos, como hambres, incendios o cualquier calamidad.

Grecia legisla asimismo y adquiere de las caravanas así como de las ganancias y de sus cargas. Tanto el barco como la mercancía asegurados por comerciantes que asegurados de pérdidas realizando préstamos con un interés muy elevado, pero reembolsables con la llegada de la nave. Posiblemente llevaran cuenta de los viajeros realizados y terminación de estos que les proporcionarían datos interesantes para otras operaciones de seguros.

Roma, por su parte, crea y [illegible] con frecuencia el préstamo a la gruesa, así como una primitiva forma de seguro de vida para los dos asociaciones que estaban integradas por ciudadanos de clase baja y por libertos. Estas asociaciones obtenían sus fondos por bonos mensuales de los asociados.

DECADENCIA DEL SEGURO

Pasan unos siglos en los que [illegible] si el seguro hubiera desaparecido. Al [illegible] no tener noticias fidedignas de operaciones [illegible] cabo. Puede decirse que desde la decadencia del imperio romano apenas progresa la institución del seguro, si bien en las Cruzadas todavía [illegible] barcos y cargas, mediante el pago de una prima fija. El asegurador es un comerciante. No existían organizaciones o compañías [illegible]. Tal estado se prolonga hasta el [illegible].

Los gremios medievales establecen [illegible] con fines caritativos cuyos [illegible] protegen a sus miembros contra las pérdidas [illegible] robo o inundaciones. En Inglaterra [illegible] nes, con el nombre de Guildas, [illegible] como unas formas de seguro que nacen [illegible] contra la opresión del feudalismo [illegible] integradas por mercaderes y artesanos [illegible] las cuales como la Guilda de Mercaderes [illegible] tablecida en 1218 logra justa fama [illegible].

ESPAÑA, PRIMERA ORDENACIÓN

Se conserva en el archivo [illegible] documento fechado en 1347 que [illegible] mer antecedente del contrato de [illegible] anterior, de 1309 firmado por el [illegible] aparece la palabra "assicuramento" [illegible] moderno sentido del seguro. Los [illegible] época, se realizaban por medio de [illegible] dores y recibieron el nombre de [illegible].

Pero es en España cuando en [illegible] en Barcelona la "Ordenanza del [illegible] que es la más antigua reglamentación [illegible] tiene noticia. Carlos I en 1549 [illegible] que regula con carácter obligatorio [illegible] rítimo. Más tarde, en los años [illegible] cuando en Francia aparecen [illegible] "Guidon de la mer" y "Ordonnance [illegible] España se había adelantado más [illegible] una regulación del seguro, mediante [illegible] de carácter obligatorio.

En Hamburgo se constituye [illegible] manifestación del seguro de [illegible] propietarios unas Cajas que los [illegible] de socorrerse en el caso de incendio.

CONCLUSION

Esta es una breve reseña del [illegible] seguro a través de los tiempos. [illegible] comienzo aunque al principio [illegible] mente como forma de lucro, [illegible] mutualismo para disminuir las [illegible] posibles daños sobre la economía [illegible] nitaria. Pero son el tiempo y [illegible] que se van imponiendo, o los [illegible] dernas técnicas y conceptos [illegible].

Pero esto ya lo veremos en [illegible]

todo lo que tiene que ver bien...

tiene que ver con

INDO

CALIDAD EN OPTICA

ACUDA HOY AL OPTICO

A INDUSTRIAS BUENAS... MEJORES IMPRESOS

CONFECCIONAMOS

Revistas, catálogos, folletos, memorias, impresos comerciales, de propaganda, de oficina, de obra, etc.

TRABAJAMOS

Offset - Tipografía - Fotograbado

Presupuestos y encargos en

PAPELERIA TAGRA

San Pedro de Cardeña, 34 — Teléfono 207358 — BURGOS

Talleres — Vitoria, 13 — Apartado 46 — Teléfono 202852

El Etna, un peligrosísimo volcán que ha producido centenares de miles de víctimas

■ En la erupción de 1693 murieron 600.000 personas y ninguna en la erupción última, de 1950

★ ☆ ★ Por Luis MIRA IZQUIERDO

Turistas extranjeros en Fornazzo, contemplando la actual erupción del Etna. — (Foto Efe)

Esas nubes ardientes, que se manifestaron con una intensidad más o menos grandes en los volcanes de los Zores, adquirieron la mayor espectacularidad en el volcán de la Martinica, en 1902. Son llamadas en italiano, las "flamarolas", van a ras de tierra, girando. Una de esas nubes ardientes, que llevan a veces muchas cenizas y materias sólidas, destruyó, en 1902 la ciudad de San Pedro, en la Martinica, y causó más de 35.000 víctimas. Al condenarse las grandes cantidades de vapor de agua y de gases que llevan estas nubes, se produce una auténtica lluvia de fuego.

Las lavas, rocas en fusión, salen, por lo general por los cráteres advenedizos, las grietas ya tan numerosas en la actual erupción del Etna. Las escorias son producto de las lavas, pequeñas masas de lavas exparcidas por las explosiones. Las cenizas están compuestas, por lo general, por elementos vítreos sumamente pequeños y por diminutos cristales. A estas manifestaciones en lava, escorias y cenizas hay que añadir las bombas basálticas, que se arremolinan antes de llegar al suelo y sufren una tornión al enfriarse relativamente con lentitud. Se solidifican rápidamente en contacto con el aire.

En España sólo existe actividad volcánica en las islas Canarias. Es dantesco el espectáculo de la parte Sur de la isla de Lanzarote, con sus mares de lava, arrebatados a las aguas, de colores que van desde el rojo vivo al negro absoluto. La isla de Lanzarote tiene trescientos volcanes apagados y una montaña de fuego, donde éste —el fuego— está a poca profundidad. Si se vierte agua por un agujero, sale inmediatamente despedida en forma de vapor, con una fuerza enorme. Escarbar en la arena es encontrar temperaturas enormes. En las rocas aledañas, pueden asarse sardinas, o hacer un cocido, con sólo, ponerlas y colocar el cacharro sobre el suelo. Distinto es el caso de la isla de Tenerife. Allí está el impresionante Teide —la altura más alta de España— al que ahora se podrá llegar mediante un teleférico. A su falda, las cañadas del Teide, hay un parador de turismo y el espectáculo que esos restos de antiguas erupciones, con piedras de todos los colores, es también impresionante.

El Etna sigue en erupción. Lleva ya casi dos meses lanzando lava, cenizas, gases, humo. No es cosa como para ser tomada a broma, y mucho menos para considerarla como un mero atractivo turístico.

Anticipemos un dato escalofriante. En la erupción del Etna de 1963 perdieron la vida sesenta mil personas. Ahora, claro la cosa no tiene esos caracteres tremendos, por la relativa lentitud de las masas de lava y por la facilidad para sacar a los habitantes de la zona de peligro.

Ni los más expertos vulcanólogos pueden predecir en qué mometo cesará la erupción ni el volumen de ésta. Pero nuevas grietas eruptivas se abren cada día —lo que los vulcanólogos llaman volcanes "adventicios"— y dos nuevos pueblos de la comarca, unidos al de Fornazzo, se encuentran amenazados por la erupción. Son los llamados Scierra y Macchio. El espectáculo de la erupción volcánica se califica de sobrecogedor. Lo es para todo el puede verlo; resulta dramático para los habitantes de esos pueblos, que piensan como única solución en emigrar. Sus casas, sus granjas, el trabajo de muchos años ha quedado destruido. La última erupción notable del Etna ocurrió en 1950. No hizo desistir de sus tareas agrícolas a los esforzados sicilianos, que siguieron cultivando la tierra fértil de las faldas del volcán.

EL HUMO QUE AVISA

Lo grave de estos momentos es que el volcán, por una de las grietas abiertas en los últimos días, ha empezado a lanzar una columna de humo. Es el preludio. En efecto, esa columna de humo, que asciende en los volcanes verticalmente, con una verticalidad que ni los vientos más fuertes pueden hacer cambiar de dirección y que lleva en su seno, a veces, incluso pedruscos incandescentes, constituye el anuncio de nuevas erupciones de lava. La lava es concretamente rocas ardiendo. Pero no son sólo las rocas ardiendo las que constituyen un peligro. También las escorias que se almacenan en su torno. También la "lluvia de fuego" que puede producirse al quemarse la propia columna de humo.

Pero no hay que temer. El Teide no está dormido, pero pasarán, quizá centenares de años antes de que haga un despertar violento. Se sabe, con certeza, que no hay peligro alguno para esta ni para la próxima generación. Vale la pena ver el Teide, ahora desde lejos; pero, en este mismo verano, subiendo a su cráter con el uso del teleférico. España tuvo hace miles de años, muchos volcanes. Aún pueden verse sus cráteres insondables. Pero están ya enteramente extinguidos, apagados, los que hubo en la Península. Hace una decena de años, se registró también una erupción en las islas Canarias; la más occidental de ellas, la de la Palma, experimentó este fenómeno, que duró poco tiempo y que no causó víctimas.

El dios Vulcano, dios del fuego, dio su nombre a los volcanes, que por eso se llaman así. Esperemos que la fuerza de este dios pagano no se mantenga mucho tiempo sobre la isla de Sicilia, que bastante tiene con sus mafiosos.

LA COCINA DE LA JOVEN CASADA ALEMANA

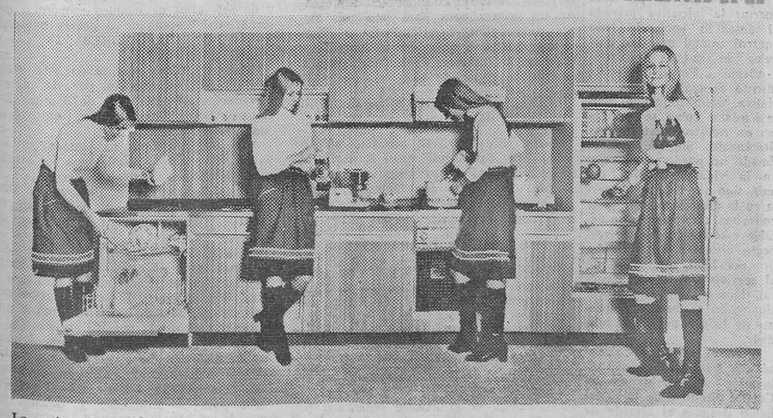

La cocina de la abuela ha muerto, se había jurado Petra antes de casarse. (Petra simboliza a la joven casada alemana de 1971). Sistemáticamente la fue dotando de aparatos eléctricos. Primero el horno y la nevera, después el molinillo de café y la batidora y ahora la máquina lavadora de platos (izquierda). Como otras muchas mujeres en la República Federal de Alemania, Petra dispone hoy, gracias a sus aparatos, de más tiempo libre, que aprovechan estudiando, trabajando o dedicándosea tareas diversas. Mientras sus máquinas trabajan, Petra estudia inglés y está pensando en hacer una hora de gimnasia. — (Foto Fiel)

M.E.C.D. 2017

HA QUEDADO DICTAMINADA LA LEY DE CREDITO OFICIAL

El Instituto de Moneda Extranjera pasa a depender del Banco de España

Sigue la discusión del proyecto de ley de familias numerosas

Madrid (Cifra). — El proyecto de ley de organización y régimen de crédito oficial ha sido dictaminado esta tarde por la Comisión de Hacienda de las Cortes Españolas.

Por otra parte la Comisión de Hacienda al final de los debates de este proyecto de ley ha aprobado por 26 votos a favor y 2 en contra el paso del Instituto Español de Moneda Extranjera al Banco de España Dicho Instituto estaba actualmente bajo la depedencia del Ministerio de Comercio.

ESTUDIO DEL PROYECTO DE LEY SOBRE FAMILIAS NUMEROSAS

Madrid (Cifra). — Las condiciones que han de reunir los hijos para la existencia legal de la familia numerosa ha sido el primer tema debatido esta tarde por la Comisión de Trabajo que estudia el proyecto de Ley de protección a la familia numerosa.

Un gran número de procuradores solicitaba que la edad de los hijos fijada en la ponencia en 21 años, debiera ser elevada hasta los 23, para seguir contando a la hora de calificación de familia numerosa. Estos mismos procuradores solicitaban también que la edad de 25 años, en el caso de que se estuvieran realizando estudios, fuera ampliada hasta los 28.

Otros procuradores, por el contrario, se mostraron disconformes con esta petición de aumento en los años y apoyaron la tesis de la ponencia de que fueran 21 y 25 los años respectivamente.

Finalmente, la ponencia mantuvo el número de años aunque modicó algunas de las demás condiciones requeridas para la clasificación como familia numerosa. Sometido a votación este artículo cuarto, fue aprobado por unanimidad con la siguiente redacción:

"Artículo cuarto. — Para la existencia legal de la familia numerosa será necesario que los hijos reúnan las siguientes condiciones:

Primera. — Ser solteros y menores de 21 años, o tener la condición de subnormal o minusválido, o estar incapacitado de manera permanente para todo trabajo en los términos que reglamentariamente se determinen.

El límite de edad se ampliará hasta los 25 años, mientras realicen estudios que se consideren adecuados a su edad y titulación, en los términos que reglamentariamente se determinen, así como por razón del cumplimiento del servicio militar en el reemplazo de quinta normal.

Segunda.— Convivir con el cabeza de familia. No se apreciará la falta de esta condición en los casos de separación transitoria por traslado de lugar de trabajo en territorio español o en régimen legal de emigración, o por razones de estudio, de internamiento en un centro sanitario y otras similares.

Tercera.—Depender económicamente del cabeza de familia, salvo en el supuesto previsto en el párrafo segundo de artículo tercero. Se considerará que se mantiene la dependencia económica:

A) Si el hijo obtiene unos ingresos no superiores al doble del salario mínimo, interprofesional fijado legalmente para los trabajadores mayores de dioclocho años.

B) Si el hijo está incapacitado para el trabajo y la cuantía de su pensión, si la hubiere, no excede del importe del doble de dicho salario.

C) Si el cabeza de familia o su cónyuge está incapacitado para el trabajo.

D) Si el cabeza de familia está jubilado o, en cualquier caso, tiene más de sesenta y cinco años.

E) Si falta el padre, y el hijo contribuye al sostenimiento de la familia en los casos y condiciones que reglamentariamente se determinen".

Una vez aprobado este artículo cuarto, se pasó a debatir el artículo quinto, que también fue aprobado rápidamente y por unanimidad. Su texto quedó así:

"Artículo quinto. — Tanto el cabeza de familia como los hijos deberán ser españoles y tener su residencia en territorio nacional, salvo los supuestos a que alude la condición segunda del artículo cuarto.

A estos efectos se equiparan a los españoles los hispanoamericanos, portugueses, brasileños, andoranos y filipinos que vivan y se encuentren legalmente en territorio español. Los nacionales de los restantes países que reúnan las mismas condiciones serán objeto de esta equiparación cuando exista reciprocidad tácita en esta materia, o expresamente reconocida en tratados o convenios internacionales".

Al artículo sexto habían sido presentadas ciento una enmiendas. En el transcurso de los debates sobre este artículo, los procuradores pidieron otras muchas modificaciones. Este artículo contempla las diversas categorías en las que se clasificarán las familias numerosas, en razón del número de hijos.

En vista de que no se llegaba a un acuerdo sobre el tema, se levantó la sesión unos minutos con el fin de que los procuradores enmendantes pudieran dialogar con la ponencia y buscaran la fórmula que contentara a todos.

Después de estar en suspenso la sesión durante unos minutos, la ponencia ofreció un nuevo texto del apartado primero, de este artículo sexto, que fue aprobado por unanimidad con la siguiente redacción:

"Artículo sexto.—1. Las familias numerosas se clasificarán por razón del número de hijos que reúnan las condiciones de los artículos segundo y cuarto, en las tres categorías siguientes:

A) Primera categoría, que comprende las familias que tengan de cuatro a seis hijos.

B) Segunda categoría, las familias que tengan de siete a nueve hijos.

C) Categoría de honor, las familias que tengan diez o más hijos.

Las familias numerosas clasificadas en las categorías primera y segunda, con el número máximo de hijos exigido para cada una de ellas, adquirirán la inmediata superior, a todos los efectos, siempre que uno de sus hijos tenga la condición de subnormal, minusválido o incapacitado para el trabajo, en los términos que reglamentariamente se determinen".

Una vez aprobado este primer apartado del artículo sexto, el presidente de la Comisión de Trabajo levantó la sesión para reanudarla mañana viernes, a las cinco de la tarde.

REUNION EN LISBOA

(Viene de la página 11)

China comunista, sobre el Oriente Medio y sobre la guerra de Indochina.

«¿PISTOLA EN EL PECHO?»

Lisboa (Efe).— Los Estados Unidos se retirarían de la NATO si los otros catorce países de la Alianza no aceptan sus propuestas, según un rumor que corre hoy por medios allegados a la conferencia que acaba de inaugurarse en Lisboa.

Un destacado periodista manifestaba abiertamente a algunos de sus colegas, a primera hora de la tarde: «Estados Unidos han puesto la pistola en el pecho a sus aliados, para que acepten su propuesta de retirada de tropas, tras sus conversaciones con Moscú y de que paguen los demás países de la Alianza los gastos militares en un porcentaje mucho mayor. En el fondo esta propuesta es la única importante que se trata en este consejo de la NATO».

BOMBA E INCOMUNICACION

Lisboa (Efe). — Una explosión registrada esta madrugada, a las tres horas y doce minutos, en la Central de Comunicación de la plaza de Don Luis, cortó durante seis horas las comunicaciones telegráficas, telefónicas y de télex que enlazan a Lisboa con el resto del Mundo.

Las comunicaciones interiores también quedaron afectadas por la explosión.

Las comunicaciones telefónicas con algunas capitales europeas quedaron restablecidas a las nueve y media de la mañana, pero a esa hora no funcionaban todavía los enlaces de télex.

OTRA EXPLOSION

Lisboa (Efe). — A la explosión que a causa de una bomba se registró esta madrugada en el Centro de Comunicaciones telegráficas y telefónicas de la plaza de Don Luis, hay que añadir la explosión de otros tres artefactos en el puesto de transmisiones de Sacavem, según se supo a últimas horas de la mañana de hoy en fuentes dignas de todo crédito.

Los artefactos que hicieron explosión en el puesto de transmisiones de Sacavem no ocasionaron daños importantes.

En ninguna de las explosiones se registraron víctimas, según se ha podido confirmar.

FUERON CUATRO LAS BOMBAS

Londres (Efe). — "Fueron cuatro las bomhas que esta madrugada hicieron explosión en la zona de Lisboa", ha declarado esta tarde el director de los servicios de información portugueses, doctor Fayton Pinto Fez, informa la agencia A.N.I.

Información nacional

(Viene de primera Pág.)

la vida que, dijo, proviene, en buena parte, de las tensiones inflacionistas que registran los países industriales con los que competimos, así como la competencia y el grado de utilización de la capacidad productiva.

Puso de manifiesto el señor López de Letona la necesidad de un clima de confianza entre los empresarios, cuyas crisis no se resuelven con medidas de efectos simplemente momentáneos o con declaraciones ministeriales, sino poniendo la vista más lejos para observar a qué objetivos se orienta la política a largo plazo.

"La década de los setenta deberá conocer un crecimiento intenso de la economía española, un crecimiento que ha de ser necesariamente superior al que experimenten los demás países europeos. Pero este objetivo de "acortar distancias" es ambicioso y difícil, pues no basta crecer, sino que es preciso hacerlo más rápidamente que los demás, los cuales no están precisamente quietos".

Dijo también el ministro que se está trabajando ya en un anteproyecto de ley sobre el ordenamiento de la industria, que no ha de limitarse al marco de actuación del sector privado, sino que ha de tratar de acomodarlo y adaptarlo a las circunstancias de cada momento. Hizo historia de la normativa industrial española, que en muchos aspectos ha quedado desfasada, y dijo que esa circunstancia y la dispersión de textos legales hacen absolutamente indispensable una ley que refunda, sistematice, ordene y complemente la legislación en vigor, sentando las bases de un nuevo marco jurídico ajustado a las necesidades de la industria de hoy.

"El Gobierno no pretende coartar la iniciativa privada ni desea ir poniendo bajo control estatal grandes parcelas de nuestra industria —afirmó—. Por el contrario, intenta fomentar dicha iniciativa, reforzándola y protegiéndola, como se proclama en nuestros textos constitucionales. Sin embargo, el Estado no puede ser neutral en la vida económica del país, sino que debe encauzarla en la dirección que más le convenga a un desarrollo estable y sostenido. A este respecto aludió a las actividades del I.N.I. que actuando al servicio del interés general, tiene que invertir en ocasiones, en sectores y empresas de baja o nula rentabilidad.

El acto inaugural comenzó con unas palabras de salutación del presidente del Comité ejecutivo de la Feria; habló después el alcalde de Barcelona e intervino a continuación el comisario general de Ferias y Exposiciones.

Por último, habló el ministro de Industria.

El señor López de Letona se trasladó, seguidamente, al vestíbulo principal del Palacio de Congresos, para la ceremonia de inauguración, concluída la cual se inició una visita al amplio recinto.

ASAMBLEA DE CAJAS DE AHORRO

Bilbao (Logos). — Ha comenzado hoy en esta capital la XXXIX Asamblea de la Confederación Española de Cajas de Ahorro Benéficas, la cual agrupa a 87 de estas instituciones. Todas ellas están representadas en esta reunión por cerca de cuatrocientas personas.

Madrid (Cifra).—El Servicio Meteorológico nacional anuncia como tiempo probable para las próximas horas tiempo inestable en general en toda la Península, con precipitaciones que en ocasiones irán acompañadas de fenómenos tormentosos. Riesgos de chubascos débiles en Baleares, por la tarde. Nubosidad variable en Canarias con alguna llovizna aislada. Temperaturas estacionarias.

En el transcurso del día se observaron precipitaciones de tipo tormentoso por lo general en el Cantábrico oriental, ambas mesetas, Pirineos, alto Ebro, Levante, Sureste y Melilla, y en puntos muy aislados del bajo Guadalquivir y Baleares. Se registraron 22 litros en Melilla, 17 en Logroño, ocho en Alicante, siete en Valladolid, cuatro en Madrid, y cantidades inferiores en las restantes regiones.

Firma de importantes acuerdos a largo plazo entre España y Bulgaria

La (Tass) destaca su trascendencia

Audiencia del ministro del Exterior búlgaro al subsecretario español

Moscú (Efe).—Burgaria y España han suscrito un acuerdo a largo plazo, en Sofía, por el que se establece la cooperación de ambos países en comercio, navegación, transporte, economía, ciencia y tecnología.

Según informa la Agencia soviética "Tass", se firmó, asimismo, en la capital búlgara un acuerdo de pagos y un protocolo comercial para el año 1971.

Los documentos fueron firmados por el vice- ministro búlgaro de Comercio Exterior, Dobri Alexiev, y el subsecretario español de Asuntos Exteriores, Fernández Valderrama.

Según "Tass", el acuerdo a largo plazo y los restantes documentos representan un primer paso para una más amplia cooperación entre Bulgaria y España que hasta ahora se había limitado al intercambio comercial regulado por el acuerdo de pagos de 1958.

VISITA AL MINISTRO BULGARO DEL EXTERIOR

Sofía (Efe-UPI).—El ministro búlgaro de Asuntos Exteriores, Ivan Bashev, ha recibido hoy al subsecretario español de Asuntos Exteriores, don Gabriel Fernández Valderrama, para conferenciar acerca de las relaciones entre los dos países.

EL DESARROLLO DE ESPAÑA

Washington (Efe).—"España ha experimentado en la última década el ritmo de crecimiento más rápido de Europa con increíbles resultados", afirma hoy el diario de Boston, "The Chiristian Science Monitor", en una información publicada con tituares a toda plana.

Firmada por el corresponsal del periódico en Madrid, Richard Mowrern, la crónica expresa el avance registrado por España en los últimos diez años con cifras elocuentemente comparativas.

El cronista pone como ejemplo el hecho de que la renta "per cápita" de los españoles era, en 1959, de 300 dólares y que este año ha pasado a ser de 818 dólares, tan sólo la mitad de la renta "per cápita" de los británicos.

El parque automovilístico español, añade, ha pasado de 290.519 vehículos en 1960 a 2.377.726 en 1970.

El resultado de este progresivo crecimiento económico, añade el cronista, ha sido la formación de una clase media en el país, que comprende al 70 por 100 de la población, con tan sólo un 29 por 100 comprendido en la clase pobre y un 1 por 100 en la clase alta.

El periódico afirma que el desarrollo español es impresionante si se tiene en cuenta que el país comenzó prácticamente desde cero después de la guerra civil y de seis años de bloqueo económico internacional después de la guerra mundial.

MR. GREENHILL REGRESA A INGLATERRA

Madrid (Cifra).—Ha salido esta tarde con dirección a Londres, por vía aérea, el subsecretario británico de Asuntos Exteriores, Denis Greenhill, que llegó ayer a Madrid

El señor Greenhill ha tomado contacto con diversas personalidades del Ministerio de Asuntos Exteriores.

En el aeropuerto de Barajas fue despedido por el embajador de su país en Madrid y alto personal del Ministerio de Asuntos Exteriores.

CALZADO ESPAÑOL A EE. UU.

Washington (Efe).—Durante el período comprendido entre los meses de Enero y Abril del año actual las importaciones norteamericanas de calzado español aumentaron en un 37 por 100 en cantidad y en un 41 por 100 en valor respecto al mismo período del año anterior, según declaró hoy a la Agencia "Efe" en Washington, George Egge, consejero legal del Comité para la promoción y defensa del calzado español en mercados extranjeros.

De continuar el ritmo de incremento actual el valor de las importaciones de calzado español en los Estados Unidos sobrepasarían este año la cifra de cien millones de dólares.

M.E.C.D. 2017

EL BANCO MUNDIAL ESTUDIA LA FINANCIACION DE UN NUEVO PROYECTO EDUCATIVO ESPAÑOL

En el futuro trataremos de hacer un gran esfuerzo para promover la investigación (Villar Palasí)

Madrid (Logos).— Para cambiar impresiones y estudiar el segundo proyecto educativo —estimado en 120 millones y medio de dólares— la comisión de expertos del Banco Mundial —entidad que financiará la mitad del mismo con un crédito —se han reunido esta mañana, con las primeras autoridades educativas españolas.

El citado proyecto destinaría quince millones de dólares para equipo de laboratorio de investigaciones; doce millones, al bachillerato; diez, a formación profesional; 8,25, a escuelas; ocho, a educación general básica y siete millones de dólares al Instituto Politécnico de Barcelona, por lo que se refiere al préstamo del Banco.

El citado Banco Mundial concedió doce millones de dólares para el primer proyecto de un crédito que se amortizará en veinte años incluyendo un período de gracia de los cinco primeros años y que ha entrado en vigor a comienzos de 1971. Este primer programa financiado también en su mitad por el Banco Mundial, consiste en la construcción y puesta en funcionamiento de diecinueve Centros de Educación General Básica, 20 de bachillerato unificado polivalente y ocho Institutos de Ciencias de la Educación, para la formación de profesorado, además de la adquisición de equipo para la investigación del CENIDE y la asistencia técnica indispensable en la implantación de la reforma educativa en España.

DECLARACIONES DEL MINISTRO DE EDUCACION Y CIENCIA

Valencia (Cifra).— «No hay Universidad auténtica sin investigación, pero las tareas investigadoras son más propias del tercer ciclo que del primero, que debe tener un contenido puramente docente», ha manifestado el ministro de Educación y Ciencia en unas declaraciones a la revista de la Universidad Politécnica de Valencia.

Añadió que «los medios disponibles no son ciertamente cuantiosos, pero en el futuro trataremos de hacer un gran esfuerzo para dedicar mayor contenido a la producción de la investigación. Es una exigencia de la reforma educativa y para atenderla buscaremos todas las colaboraciones precisas. En este sentido la colaboración entre la Universidad y ciertas empresas puede ser un camino fructífero, pues pienso que los empresarios españoles empiezan ya a ser conscientes de la necesidad de disminuir su dependencia técnica del exterior».

Sobre la promoción de los ingenieros y arquitectos técnicos para graduarse en titulación, manifestó el ministro que este problema se encuentra actualmente en estudio por un grupo de trabajo, añadiendo que, sin perjuicio de las conclusiones a que llega dicho grupo de trabajo después de realizadas las oportunas consultas, el curso de adaptación tendrá fundamentalmente un carácter técnico, cumpliendo así su finalidad de dar paso de una enseñanza principalmente técnico-profesional, a un estudio superior difícilmente asimilable sin una formación teórica suficiente.

LOS PROFESORES NO NUMERARIOS DE SALAMANCA ABANDONAN LA FACULTAD

Salamanca (Logos).— El grupo de cuarenta profesores no numerarios que desde ayer a las trece horas se hallan reunidos en la asamblea permanente en las aulas de la Facultad de Filosofía y Letras, han dado por terminada su reunión a las dos de la tarde de hoy, abandonando completamente el edificio de la Facultad.

Un padre angustiado solicita un riñón para trasplantar a su hija

Han surgido varios donantes

Zaragoza (Logos).—En respuesta al llamamiento divulgado desde Barcelona donde el padre de una joven enferma ha ofrecido doscientas mil pesetas a quien done un riñón, esta tarde, en la redacción del periódico "Heraldo de Aragón", de Zaragoza, se ha presentado dispuesto a dejarse extirpar un riñón salvador, don Luis de la Laguna, de 27 años, casado, con dos hijos, pintor de profesión.

Como se recordará, la joven barcelonesa enferma tiene 20 años y su vida peligra caso de no proceder a un trasplante urgente.

MAS DONATIVOS

Las Palmas de Gran Canaria (Cifra).—Ya hay dos donantes de un riñón a favor de Esperanza Morales Melián.

El despacho de la Agencia "Cifra", publicado esta mañana en Las Palmas por el periódico de la mañana "La Provincia", ha obtenido favorable respuesta y en la redacción del vespertino de Gran Canaria "Diario de Las Palmas", se ha publicado el ofrecimiento de Teodoro Espeso Sánchez, joven madrileño residente en Las Palmas y el de José Juan Rivero Socorro, quienes han ofrecido incondicionalmente donar uno de sus riñones en favor de Esperanza Morales Melián, joven de 20 años domiciliada en el barrio de Tafira, y que padece uremia crónica, que precisa tras varios intentos de encontrar remedio, el trasplante de un riñón.

A ninguno de los dos jóvenes les mueven intereses económicos ante el ofrecimiento de doscientas mil pesetas, que hizo el padre de la joven enferma para quien diera uno de sus riñones.

También se han recibido varias llamadas desde Tenerife, y otras de esta misma isla de Gran Canaria. Así pues, todo el Mundo ha reaccionado admirablemente ante la llamada del padre de Esperanza Morales Melián.

UN SASTRE DE JEREZ SE OFRECE A DONAR UN RIÑON

Jerez de la Frontera (Cádiz) (Cifra).—Un sastre de esta localidad ha comunicado esta tarde al corresponsal de "Cifra" que está dispuesto a donar un riñón para trasplantarlo a la joven Esperanza Morales Melián, advirtiendo de antemano que rechazaría —y ésto lo pone como condición inexcusable— las 200.000 pesetas que ofrece al donante el padre de la enferma.

Enemigo de la publicidad, se ha negado a revelar su nombre. No obstante, para que los médicos y los familiares de la paciente puedan ponerse en contacto con él, ha facilitado sus iniciales (A. H. R.) y su domicilio: calle San Telmo, "Villa Fina", Jerez de la Frontera. Unicamente aceptaría que se le abonasen los gastos de desplazamientos y estancias durante la operación.

El donante tiene 56 años, es natural de Alcalá de Henares, pero reside en Jerez desde hace catorce años, ha dicho a "Cifra" que está sano y no ha sufrido más enfermedades que las corrientes, todas de carácter leve. Es casado, con tres hijos y siete nietos. "No quiero dar mi nombre —ha manifestado— por razones particulares y, además, porque no se trata de una acción publicitaria, sino de solidaridad con el prójimo. Y no aceptaría el dinero ofrecido porque una cosa es la caridad y otra el negocio".

Explosión de un artefacto

Barcelona. — Un artefacto hizo explosión, alrededor de las nueve de esta noche en los estudios de Televisión Española, en el palacio de Miramar. Abrió un boquete en los muros del estudio "B" donde en aquellos momentos se estaba grabando el programa "Escalera de color", que viene a sustituir en la noche del sábado al anterior programa "Canción 71". Inmediatamente quedaron interrumpidos los trabajos de grabación, que se volvieron a reanudar poco después. No se han registrado desgracias.

El Sindicato hace pública su postura en la crisis del transporte

Madrid (Cifra). — El Sindicato de Transportes ha acordado elevar su adhesión más firme y rotunda a la política pretendida e iniciada por el Ministerio de Obras Públicas, en materia de transportes por carretera, según ha hecho público el presidente de dicho Sindicato, señor Villegas Girón en el transcurso de una conferencia de Prensa.

El señor Villegas Girón ha explicado que las disposiciones dictadas por el Ministerio de Obras Públicas responden a las especiales circunstancias de crisis económicas del sector, al exceso de oferta y a la necesidad de regular el acceso a la profesión de transportistas y su correspondiente ordenación.

Interrogado el señor Villegas Girón por la solución más factible para la actual crisis, destacó que en principio dicha solución es la de contingentar la producción de las industrias de camiones. «Los transportistas no pretenden presentar antagonismo a los fabricantes de camiones —dijo—. No obstante es un hecho que hay exceso de oferta y también falta de reestructuración de las industrias. Por ello se requiere una reestructuración en ambos sectores, el de los transportistas y el de fabricantes».

Los acuerdos aprobados por el Sindicato de Transportes y elevados a la Comisión Interministerial creada para resolver la cuestión, son además de los citados los siguientes:

—Que el Gobierno, oído el Sindicato, señale el contingente anual de vehículos que pueden quedar afectados por la concesión de autorizaciones, de acuerdo con las necesidades de transporte de la economía nacional; dichas autorizaciones sólo se otorgarán a los transportistas actuales.

—Que urgentemente se habiliten las oportunas líneas de crédito oficial en favor del sector transportista para la compra de vehículos y en favor de los fabricantes para la cobertura de stocks.

—Que se dicte un decreto de modificación del reglamento de ordenación de los transportes mecánicos por carretera —de conformidad con el texto elaborado por el Ministerio de Obras Públicas e informado favorablemente por las Juntas de transportistas.

—Que se constituya urgentemente en el seno del Ministerio de Obras Públicas, una comisión integrada por los representantes de los ferrocarriles y de los transportistas por carretera, para lograr la adecuada coordinación.

—Que si no se cubren los objetivos, motivados por las órdenes ministeriales citadas, el sector, en clara situación de crisis económica, no puede soportar el pago de las nuevas cantidades del canon de coincidencia: ello sin perjuicio de seguir manteniendo la petición de quedar eliminadas en la futura legislación del aludido pago de dicho canon.

Finalmente, el Sindicato solicita una elevación de tarifas provisional e inmediata de un tanto por ciento, a cuenta del que resulte al término de la tramitación de los expedientes de revisión.

Condena al abogado madrileño D. José Manuel López y López

Por negarse a defender en un juicio ante el Tribunal de Orden Público

Madrid (Logos). — La sección V de la Audiencia provincial de Madrid ha revocado una sentencia del Juzgado de Instrucción número 1 y ha condenado al abogado don José Manuel López y López a cuatro meses y un día de arresto como autor de un delito de desobediencia al Tribunal de Orden Público.

El abogado señor López se negó a defender a puerta cerrada un juicio, en el que intervenía, ante el Tribunal de Orden Público. Al firmarse el acta el señor López hizo constar su respeto al tribunal y que el motivo de su negativa a ejercer la defensa se debía a que la falta de publicidad podría significar indefensión para su cliente.

El Tribunal de Orden Público suspendió el juicio y ordenó que se dedujera testimonio del acta para que pasase al Juzgado de guardia por si la actitud del abogado señor López pudiera constituir delito. El señor López fue procesado por desobediencia y el Juzgado núm. 21 le absolvió con todos los pronunciamientos favorables.

Recurrió el fiscal contra la sentencia absolutoria. Ahora, la Audiencia provincial ha estimado el recurso del fiscal y considera que el señor López cometió efectivamente desobediencia al negarse a defender a su patrocinado a puerta cerrada. Y lo condena a la citada pena de cuatro meses y un día. Contra la sentencia de la Audiencia no cabe recurso alguno

LEA VD. SIEMPRE

DIARIO DE BURGOS

QUIEN SABE HONRAR A LOS SUYOS, HONRA MERECE

Por Ismael García Rámila

Hoy, 4 de Junio, tendrán su iniciación en la ciudad noruega de Tönsberg muy solemnes y bulliciosas fiestas, para rememorar el milenario de su fundación. Entre otros sonados festivales tendrá lugar la representación de un drama, en el que intervendrán hasta 250 personajes, representado principalmente en honor y recuerdo de la Princesa Cristina, hija del Rey Hakon-Haconsson, la cual Princesa casó en Valladolid, en 31 de Marzo de 1258, con el infante de Castilla D. Felipe, hermano del Rey Sabio y Abad de Covarrubias, falleciendo, en plena juventud, en 1262, entre los soles cegadores de Sevilla, sin lograr la apetecida felicidad, a causa de la conducta versátil y tornadiza de su esposo. Sus despojos mortales, recibieron cristiana sepultura en el claustro procesional de la iglesia colegial de Covarrubias, en lugar inmediato a la puerta que desde el templo, da acceso al precitado claustro.

Tales son los sucedidos que la historia, con su veraz relato, nos dejó referidos. Pero al lado de este relato histórico, la tradición y la leyenda supieron forjar por el sutil enredo de su trama, un episodio por igual expresivo que arriesgado; tradicional relato que quiero hoy —lector—, hacer llegar a tu conocimiento.

Casado el Rey Alfonso X el Sabio con la Princesa aragonesa Doña Violante, hija de Jaime, monarca de aquel reino, más que a impulsos del amor llevada al matrimonio por razones de estado, parece ser que los primeros años de convivencia matrimonial de los jóvenes cónyuges, no fueron muy felices, todo ello agravado además por la infecundidad de la Reina en los tres primeros años de vida conyugal. Esta serie de sucedidos hicieron fraguar en la mente del Rey Alfonso —habla aquí exclusivamente la leyenda— el proyecto atrevido y aún insensato de repudiar a su joven y muy bella consorte, y tratando de encontrar nueva esposa, llegó a su noticia la existencia en Noruega de una bella y muy joven princesa, Doña Cristina, hija del rey Hakon-Haconsson, hasta cuya Corte el atrevido Monarca castellano, encaminó una bien nutrida embajada con la finalidad de solicitar, para él en persona, la mano de la inocente Princesa.

Así las cosas —y sigue la leyenda—, un buen día, al llegar al regio albergue alicantino llamado "Bon Repos", el esquivo Monarca ve cómo su esposa se arroja en sus brazos y mirándole con serenidad no exenta de dulzura, musita a sus oídos unas palabras, no muchas pero sí expresivas, como que eran el anuncio indudable de cómo en sus entrañas sentía ya latir un nuevo corazón y un nuevo ser. El rostro del Monarca se trasmutó de pronto, reflejando fielmente el cambio súbito que la feliz noticia había operado en su hasta entonces duro corazón; mas pese a todo, como hombre bien nacido, bendijo a Dios, que con su recto dedo le indicaba el camino honesto por donde sus pasos debían caminar en lo porvenir

¿Pero cómo arreglar el mal camino andado, al enviar a Noruega la embajada que solicitase a la Princesa Cristina como Reina de Castilla? Ahora entra la Historia, que nos dice que la embajada no solicitó la mano de la Princesa como Reina de Castilla, sino para esposa de uno de los hermanos del Rey Sabio. De entre éstos, Cristina eligió libremente, al apuesto galán que era Don Felipe y con él se casó solemnemente, en la fecha arriba señalada. He aquí, lector, brevemente explicada, la trama de esta gentil leyenda.

A los solemnes actos conmemorativos de esta bella efemérides, ha sido personal y directamente invitado por el Monarca y el Gobierno noruegos el ilustre párroco - arcipreste y Prelado doméstico de su Santidad Muy Ilustre Sr. D. Rufino Vargas Blanco, adalid denodado y constante de esta noble campaña de divulgación histórico - patriótica, que tan de lleno atañe a dos hidalgas naciones, cuales son España y Noruega. El Sr. Vargas Blanco partió ya para esta última nación, que premiará la dedicación exhaustiva de tan ilustre huésped, rotulando con el título de "calle de Covarrubias" a una de las principales ruas de Tönsberg. Don Rufino, además de su autorizada presencia personal, lleva la voz y representación, en su calidad de Académico Honorario de ella, de la "Institución Fernán González", Academia Burgense de Historia y Bellas Artes, siempre en vanguardia en estas nobles lides del espíritu.

M.E.C.D. 2017

Anuncios por PALABRAS

Estos anuncios se reciben en nuestra Administración (Calle San Pedro Cardeña, 34, teléfono 207148 y delegación, Vitoria, 13) de NUEVE de la mañana a UNA Y MEDIA de la tarde y de CUATRO a SEIS Y MEDIA de la tarde, así como en todas las agencias de publicidad.
PRECIO: 20 pesetas hasta diez palabras. Cada palabra más, 2 pesetas

Alquileres

SE ARRIENDA piso Informes, Teléf. 207734 Horas oficina.

SE ARRIENDA piso en calle Vitoria, 163, 3.º, A. Tratar con el portero.

SE ALQUILA piso o se vende, en calle Vitoria, 255. Para tratar, en calle Vitoria, 167, teléfono 202517.

SE ARRIENDA piso en Gamonal. Razón, Mil Viviendas, casa 24, séptima puerta, derecha.

ALQUILO piso en calle Madrid, número 70, 2.º B. Razón, San Agustín, 1, 4.º, D.

ALQUILO piso con o sin muebles, cinco habitaciones, dos servicios. Carmen 4. Razón, portería.

ALQUILO piso nuevo, en calle Vitoria. Informes, Juan XXIII, número 22, 10.º, primera.

ALQUILO pisos 1.750 pesetas, en carretera de Villímar. Teléf. 200523 y Vitoria, 247, 1.º, C.

ALQUILO piso amueblado. Teléfono 202147.

ALQUILO piso cuatro habitaciones, dos servicios, calefacción central, agua caliente, ascensor. Ofertas esta Administración.

ALQUILO dos pisos amueblados, juntos o separados, 5 y 6 camas, lavadora, frigorífico. Teléfono 209700.

ALQUILO piso amueblado, a estudiantes o veraneantes, céntrico, barato. San Julián, 9, 8.º, C.

ALQUILASE piso amueblado, zona tranquila, teléfono 205028.

SE ALQUILA piso céntrico, por temporada. Teléfono 208454. (Desde las siete)

ALQUILO piso ascensor. Informes, teléfono 208633.

ARRIENDO piso soleadísimo, Rivalamora número 1. Informes, Carmen, 5. Portería.

ALQUILO local 40 metros, céntrico, calefacción central. Informes, 207933.

ALQUILO piso amueblado, en plaza Mayor. Razón, comercio «Mi Tienda».

EXCEPCIONAL oportunidad. Arriendo finca, muy próxima capital con casa y almacenes, doce fanegas terreno Abundantes pastos alrededor. Carretera Logroño, 15.

EXCURSIONES, viajes, Microbuses Europa. Coches hasta 25 plazas. Teléfono 208551.

ALQUILO piso temporada verano, en calle Legión Española, bloque 4.º, 1.º, G. Tratar, de 2 a 3,30 tarde.

ALQUILO pisos 1.750 pesetas, en carretera de Villímar. Teléf. 200523 y Vitoria, 247, 1.º, C.

ALQUILO piso, con o sin muebles. Teléfono calefacción. Informes. 209531.

ARRIENDO piso amueblado, San Francisco, 155, 5.º. Informes, el portero.

ALQUILO piso completamente amueblado. Martínez del Campo, 17, 6.º, B. Gallo.

SE ALQUILA piso amueblado. Gamonal. Informes, Concepción, 14, 6.º, escalera interior.

SE ALQUILA piso céntrico. Teléfono 209474.

SE ALQUILA piso amueblado, o se vende, con muchas facilidades. Teléfono 205312.

SE ARRIENDA piso con calefacción central, calle Nuestra Señora de Fátima, 2, 6.º, tercera puerta. Tratar, con Marcelino Pineda, calle Avenida del Crucero, primer portal, sin número, 4.º, A.

ALQUILO dos habitaciones con derecho a cocina. San Pedro Cardeña, 60, interior, A, bajo, derecha.

ALQUILO piso amueblado, todo nuevo, confort. Eras de Capiscol, número 2, 2.º, B. Señora Merino.

SE ALQUILA nave cubierta 700 metros, con terreno adjunto 4.000 metros, junto carretera Madrid. Razón, calle Concepción, 5, bajo.

ALQUILAMOS, en zona muy céntrica, piso con calefacción. Informes, de 9 a 12 y de 3 a 5. Teléfono 201311.

ALQUILO piso amueblado. Pisones, 15, 2.º, derecha.

Automóviles y accesorios

VENDESE Pegas o1063 - A, dos años. Dirección hidráulica. Teléf. 721545 Palencia.

ALQUILER sin conductor nuevos: Seat 1450, 1500, 124, 850, 600-E y R-8, Morris 1300, M-G, «Servi Auto». Sanjurjo, Teléfono 207716.

AUTOS alquiler sin conductor. «Blanco»: 600-D, 850 coupé, 124, nuevos. Barriada Illera, B, 69. Teléfono 205638.

GAMONAL 228.— Vendo varios 600-D, 850 Cp., 124, 1.500, R-8, 4-L, 4-F, varios Simcas 1000 GL, Citroen AK y berlina; Peugeot 403 año 65.— Facilidades y revisados.

VENDO coche Volkswagen 1200, buen estado. Daría facilidades. Casa David Santa Dorotea.

VENDO Simca 1.000, R-8, Seat 1.500, Simca Ronde.— Casa Ayala. Madrid, 16.

ENGRANAJES, grupos y palieres, toda garantía, Continental Auto, S. A. — Completo stock recambios, frenos y direcciones. Continental Auto, S. A.

AUTOMOVILES alquiler sin conductor, todas marcas. «Autos FLEN» Avenida General Vigón, Edificio Otamendi. Teléfono 208072.

SE VENDE Seat 600, Seat 124, 850, Simca 1000, 1200, Morris y 4-L. Avenida Reyes Católicos, Edificio Cisneros, 5.º, C.

SEAT 124, 850, R-8, 600-D, facilidades un año. Vitoria, 56, bis, 4.º, D.

VENDO o cambio Alpine, impecable, por cualquier marca de coche. Alhóndiga, 2. Teléfono 209691.

VENDO Ordine como nuevo. Teléfono 201118.

VENDO 600-D. Calle Madrid, 26. Casa Vidal.

VENDO 850, con facilidades. Teléfono 201118.

INMEJORABLE estado, se vende Seat 850. Garaje Turismo. Vitoria, 29.

VENDO Simca 1.000 GL, buen estado. Verle, en Garaje Turismo. Vitoria, 29.

VENDO varios 600-D, 850, 850 coupé, 124-L, 1500 gasoil y gasolina, 1500 familiar, R-8, TS, R-8 normal, 4-L super, Simcas 1000 varios. Morris 1100, MG 1100, Mini 850, Mercedes 190 de gasoil; 1700 record, 1200 Volkswagen, Dyane 6, berlinas y furgonetas 2 CV., AK 400 kilos, DKW gasoil - gasolina; camiones Avia, revisados. Grandes facilidades.— Visítenos sin compromiso. Madrid, 40 y Alhóndiga, 2. Teléfono 209691.

850 ESPECIAL cuatro puertas, excelente estado, pocos kilómetros, vendo. Taller Suizo. San Agustín, 7.

VENDO Renault 4-4 y Ducati 160 Sport. Señor Caballero, Juan XXIII, 16, 1.º

SE VENDE furgoneta Renault R-4F, matriculada en 1965. Teléfono 207046.

VENDEMOS Seat 600, Seat 1.500, Seat 850, Simca 1.000, Renault 4-L, Renault R-8, Land Rover, Dodge Dart, furgoneta Tempo, Formicheta. Totalmente revisados. Facilidades de pago. Talleres Pedro, Vitoria, 105, teléfono 206361 y Carretera Madrid - Irún, kilómetro 247. Teléfono 219111.

Colocaciones

SE NECESITA ayudante y dependiente de mostrador. Informes Bar Estación Autobuses. (R. O. C. 590).

AVON le ofrece gran oportunidad, señora o señorita. Negocio de belleza, propio horas libres. Infórmese al teléfono 205840, extensión 478 de Burgos o escriba al apartado 14.875 de Madrid.

SE PRECISA distribuidor para esta plaza. Escribir a Fábrica de magdalenas y dulces «Roga». Ronda la Feria, 10. Zamora.

HACEN FALTA Agentes productores Seguro Libre Enfermedad, asistencia sanitaria y enterramiento, para toda España. Buenas comisiones, premio producción, dietas y locomoción. Presentarse en Crédito Español, S. A., Plaza Alonso Martínez, 7 A. Burgos (De 10 a 14 horas).

NECESITO chica para cocina. Informes, Mesón Burgos. (R. O. C., 440).

SE NECESITAN cocinero y pinche de cocina. Razón, Restaurante «Gaona». (R. O. C., 582).

SE PRECISA ayudante de cocina adelantado y señora para cocina. Hostal Marta. General Mola, 18. (Registro O. C., 598).

SE PRECISA ayudante de carpintería de taller. Razón Construcciones «Hermanos González Alonso». Vitoria 115. Oficina. (R. O. C. 590).

SE NECESITA oficiala de peluquería, de primera. Razón, Avenida del Cid, 10, ó 209012. (R. O. C., 600).

BARMAN, jornada completa, o por horas, precisa Cafetería «Dover». Buena retribución. Reserva para colocados. (R. O. C., 334).

SE NECESITA pastor de San Pedro en adelante. Víctor Benito. Arroyo de Muñó.

CABALLEROS los solicita editorial del Norte, para Burgos y Bilbao, dedicarse a la proyección cultural. Interesados, dirigirse por escrito al apartado 1312. Bilbao.

SE NECESITA chica fija. Vitoria 29, 2.º, Izqda.

SE NECESITA dependienta para barra. Bar «El Faro». Domicilio, Sombrerería, 23. (Registro O. C., 593).

SE NECESITA doncella para señor solo, con informes. Aparicio Ruiz, 18, habitación 2.

CONDUCTOR de primera especial, para servicio Frías - Burgos. «Automóviles Soto y Alonso, S. L.» Andrés Martínez, 17. (Registro O. C., 622).

SE NECESITA chico de catorce años. Ultramarinos «La Flor de Burgos». San Juan, 6. (Registro O. C., 557).

SE NECESITA pastor, para Burgos, preferible casado, bien remunerado. Se facilita vivienda. Informes, Mesón Burgos.

SE NECESITA chica servicio, interna o externa, de 8 de la mañana a siete de la tarde. Mercado Norte, puesto número 16 (Pescadería)

DOY CAMION trabajo fijo, a trabajar a medias. Teléfono 208578.

HACEN FALTA agentes productores. Seguro libre Enfermedad, Asistencia Sanitaria y Enterramiento, para toda España. Buenas comisiones, premio producción dietas y locomoción. Presentarse en «Crédito Español, S. A.» Plaza Alonso Martínez, 7, A. Burgos (De 10 a 14 horas).

PELUQUERIA «Mary», necesita aprendiza adelantada u oficiala. Sanz Pastor, 6. (R. O. C. 631).

NECESITAMOS aprendices 14-16 años. Industrias «Ferro». Diego Laínez, 20. (R. O. C., 633).

SE NECESITA obrero para granja, en Burgos. Se facilita vivienda. Llamar teléfono número 209003. (R. O. C., 646).

NECESITO pintores (ayudante). Razón, San Pedro y San Felices, 8, 2.º. (R. O. C., 644).

SE NECESITA chica interina o externa. Carmen, 6, 1.º, C.

SE NECESITA chica fija, o interina, buen sueldo. Moneda, 2, 5.º, derecha.

SE OFRECE pintor empapelador. Juncuas. Teléfono 207606.

EMPLEADA para el hogar se necesita, para matrimonio y dos hijas. Teléfono 200495, en plaza Doctor Albiñana, número 3, 6.º, derecha.

ASISTENTA necesito. Barriada Militar. Bloque 20, 4.º, Izqda.

CHICA o asistenta necesítase, buen sueldo. Barriada Militar, Bloque 20, 4.º, Izqda.

NECESITO chica o asistenta. Plaza Santo Domingo. Estanco.

SE NECESITA chica. Padre Silverio, 2, 6.º, A.

SE NECESITA chica. Bar Pol-Pol. Plaza Lavaderos, 2. Teléf. 209674.

PRECISO palista con experiencia, para trabajar con retro-excavadora. Teléfono 203033.

SEÑORAS - CABALLEROS. Trabajo facilísimo ganando más de 8.000, horas libres. Mandamos instrucción-autorización, contra reembolso de 99,80. Apartado 43.015. Madrid.

NECESITO aprendiz carpintería. Rey Don Pedro, 35 (R. O. C., 645)

SE NECESITA chica fija o asistenta. Paseo de la Isla, Beyre, 7, 7.º, A.

SE NECESITAN chicas para hostal próxima inauguración. Teléfono 202959.

SE NECESITA chica para limpieza. Casa Ricardo. San Lesmes, 1.

SE NECESITA chica, para San Sebastián. Se paga muy bien. Razón, Vitoria 165, 9.º, L.

NECESITAMOS costureras a máquina, especializadas en coser guantes de piel, sabiendo oficio. Retribución nuevo sistema. Presentarse cuarta planta Epifanio.

AYUDANTE de cocina, se precisa. Puerta Real. Horas 11 a 2 - 4 a 5,30. (R. O. C. 650).

VIAJANTES, representantes y encargado de almacén precísanse, indispensable sepan conducir. Escribir, con amplias referencias, a Fernangar. Herrera de Pisuerga.

PELUQUERIA de señoras necesita oficiala con experiencia. Dirigirse a Peluquería Jose. Cardenal Segura, 19. (R. O. C., 648).

ASISTENTA se necesita. Informes, Peluquería Jose. Cardenal Segura, 19.

NECESITO señora o señorita, para cuidar niños, interna. Miranda, 5, 5.º, Izqda.

NIÑERA se necesita, con informes, buen sueldo. Sanjurjo, 38, 2.º, segunda puerta.

SE NECESITA asistenta, tardes. San Pedro y San Felices, 17, 1.º, derecha.

SE NECESITA asistenta, calle Merced, número 7 (Bar).

CHICA o señora para matrimonio solo. Avenida General Sanjurjo, número 39, 2.º, izquierda. Sr. Del Amo.

SERVANDO - Coiffeur necesita aprendiza de catorce años. Peluquería de señoras. Razón, Amaya, 2, bajo u Oficina de Colocación. (Registro 659).

AYUDANTE mostrador se necesita. Mesón José Luis Plaza Alonso Martínez, 9. (R. O. C., 661).

SE NECESITA chica formal, para dos personas. San Lesmes, 18, piso 11, B.

SE NECESITA chico para mostrador, de 15 a 17 años; se le da pensión completa. Informes, Bar Sur. Defensores de Oviedo (R. O. C. 651).

NECESITAMOS cortadores de piel. Reserva para colocados. Presentarse, nueve noche, cuarta planta Epifanio.

CAFETERIA «Milán». se necesita limpiadora. (R. O. C., 658).

Compras y ventas

CARRILES, tubos, accesorios para cortinas, «Ferretería Laín Calvo» Teléfono 203394.

OCASION. Se venden 60 ventanas metálicas, de 1,58 por 1,25. Informes, Villarcayo, 11. Teléfono 205536.

OCASION: Vendo máquinas usadas de escribir, sumar y calcular, procedentes de cambios por nuevas. De la Vega. Madrid, 2. Burgos.

COMPRO lana vieja. Avenida del Cid Teléfono 208239.

NOVIAS. Maravillosas colchas a ganchillo. Apartado 411 Santander.

ESTANTERIAS metálicas, baratísimas. 203837

GANGA. Vendo cámara armario, seminuevo. Razón, calle Vitoria, 190 Portería.

POLLITAS vendo, de cuatro meses y medio a cinco, gallina blanca. Hospital del Rey, frente Bar Rey Gloria. Teléfono 201430.

VENDO ropa señora y niño y varias cosas más. Barato. Madrid, 2, puerta número 10.

TEJEROS. Vendo máquina para hacer teja, estado como nueva. Tratar, con José Villanueva. Santa María del Campo.

VENDO alfalfas temporada. Teléfono 209003.

SE VENDE silla paseo, poco usada. Razón, General Dávila, 5, 1.º, D Tardes.

VENDO paja blanca, 20.000 kilos, trillada a tractor. Elías Prado. Rezmondo, o teléfono 209661.

SE VENDE lavadora superautomática, televisión y nevera. Santo Toribio, 2, 3.º, B.

SE VENDE coche de niño, seminuevo. Razón, Nicolás de Vergara número 14, bajo.

SE VENDE coche niño, seminuevo. Razón, Pozo Seco, 9, 3.º, derecha.

Enseñanzas

JOVEN francesa hablando inglés, alemán, da clases francés. Colegio Jesús María Preguntar Vigval.

CLASES inglés, pequeños grupos, licenciado título Cambridge. Llamar únicamente de 2 a 4. — 209535.

NECESITO profesor Matemáticas, Física y Química, para preuniversitario. Laín Calvo. 29, 2.º, teléfono 206321.

Fincas

MASEGOSA. Pisos para habitar y próxima entrega. Cuatro habitaciones exteriores. Soleadísimos. Mínima entrada. Facilidades diez años. Informes, calle Vitoria, 142 y Avenida del Cid, 80, 2.º, teléfono 209333.

CONSTRUCCIONES González Alonso. Venta de viviendas llave en mano. Exentas. Entrega total, 50.000 pesetas, resto diez años, y locales comerciales. Oficina, calle Vitoria, 115.

VENDO pisos muy amplios, todos exteriores, grandes facilidades. Carretera Poza, mano izquierda. Informará portero segundo portal Sr. Vidal Teléfono 207316.

CONSTRUCCIONES «BU-BI». Venta directa de viviendas, llaves en el acto. Mínima entrega inicial, resto a convenir, con grandes facilidades. Informes calle Vitoria, 175, 1.º, C.

VENDO pisos todo confort, céntricos, amplios, exentos contribución desde 625.000 a 1.500.000. Entrega en el acto, para habitar. Cantero. Concepción, 2.

VENDO varios pisos, cuatro y cinco habitaciones. Facilidades pago. Cantero Concepción 2.

VENDO piso en Laín Calvo, 128 metros. Razón teléfono 201183.

VENDO pisos terminados, con exenciones, desde 300.000. Muchas facilidades. Informes Garaje Pisones. 18 y 20.

VENDO piso, todo exterior, cuatro habitaciones, cocina y baño, con facilidades de pago. Tratar con Miguel Santamaría. Calvario, 24, 1.º, C.

VENTA pisos y lonjas en Vía de Empalme. Construcciones Serrano. Teléfono 204385.

VENDO piso cuatro habitaciones, calefacción individual, exento. San Francisco, letra G, 5.º B. Teléfono 209305.

VENDO piso ocho luces exteriores, mucho sol, exento. Vitoria 105. Portero.

APARTAMENTO - vivienda, muy apto profesionales, vendo en pesetas 125.000. Informes, Avenida del Cid, 80, 2.º, centro. Teléfono 209333 - 201113.

SE VENDEN pisos subvencionados, llave en mano, desde 230.000 pesetas, 70 metros cuadrados útiles, muchas facilidades. Informes, San Pablo, 19. Bar.

VENDO bonito piso, barato, Francisco Salinas. Informes, Avenida General Vigón, s/n., 7.º, A. (Edificio Otamendi).

VENDO almacén 70 metros cuadrados 20 de tienda, buena zona, luz y agua, económico. Informes, Mirabueno, 9, 1.º, Dcha.

VENDO piso barato. Tratar, Rey Don Pedro, 31, 2.º, Dcha. (Tardes).

SE VENDE bohardilla en la Puebla. Informes, Francisco Sarmiento, número 4, 3.º, izqda.

SE VENDE bar «Los Angeles». Juan XXIII, bloque 12.

VENDO piso nuevo, calefacción central. Calle Federico Martínez Varea, número 21, 6.º, B, detrás Residencia Sanitaria.

CARRETERA Logroño vendo parcela treinta metros. Parque San Francisco, 5, 1.º, Izqda.

COMPRO piso libre; pago contado. Informarán, mañanas, teléfono 204765.

M.E.C.D. 2011

REVISTA DE PRENSA

LAS ASOCIACIONES. "Arriba". (Pág. 3). Art. de Jaime Campmany.

Me conformaría con que todos quedásemos de acuerdo en que las asociaciones son posibles: no sólo para desarollar la virtualidad de nuestras Leyes Fundamentales y para dar un paso importante —seguramente el más importante entre los últimos pasos— en la constante y sucesiva perfección de nuestro sistema político, sino para intensificar el entrenamiento de los españoles en el ejercicio de sus responsabilidades políticas, cuyo aprendizaje no es posible con sólo lecciones teóricas.

Me conformaría con que todos fuésemos conscientes de que este es un problema que no depende de un ministro, ni de una Ponencia, ni de una Comisión, ni de un Gabinete. Es un problema que tenemos que madurar todos los españoles. Y en el que tenemos que pensar hasta que se nos hagan los sesos agua. Y, sobre todo, hasta que estemos todos de acuerdo en que no se trata de redactar una ley para hacerle una trampa a la Constitución. En este tema, hacer la trampa puede ser tan mortal, por lo menos, como no hacer la ley.

EL GOBIERNO ESTUDIA MEDIDAS PARA REDUCIR LA CORIENTE ALCISTA DE LOS PRECIOS. "Ya". (Pág. 26). Coment.

Para el mes de Abril la subida mensual de los precios al por mayor ha sido del 2,51, y con ella el aumento experimentado en sólo los cuatro primeros meses del año ha sido del 7,29 por 100 con relación al nivel del mes de Diciembre. El último Consejo de Ministros analizó el informe presentado por una comisión interministerial encargada del tema. Parece que será necesario que en España se adopten medidas adecuadas "para evitar —como dice el informe económico del Banco de Bilbao— que una superior expansión de los precios internos por encima del crecimiento de los países occidentales deteriore nuevamente su capacidad competitiva frente al exterior y se traduzca en un nuevo déficit de su balanza de pagos".

LOS PROBLEMAS DEL FORPPA. "Madrid". (Página 3). Art. de Juan Ruiz.

Con ocasión de la clausura de unas reuniones entre representantes del FORMA francés y del FORPPA español, el señor Cotoruelo aludió a ciertas dificultades que, al parecer, encuentra el FORPPA para desarrollar todas las funciones y asumir todas las competencias que le atribuye su ley constitutiva, y anunció su intención de hacer que la ley se cumpla en toda su extensión. Basta un repaso al propio texto legal para poder responder que las dificultades no pueden provenir ni del propio sector privado agrario ni de sus representantes sindicales o profesionales. Las dificultades que existan no pueden provenir sino de los sectores privados minoritariamente representados en el FORPPA —industriales y comerciantes— y o de los sectores de la Administración, cuyas competencias fueron duplicadas o amenazadas —de algún modo— por la ley de creación del FORPPA.

Con tres años de experiencia y desde un punto de vista político, técnico y económico a la vez, ¿no sería conveniente revisar la ley del FORPPA? ¿No sería conveniente mejorar y hacer más equilibradas las diversas representaciones en el Consejo General del FORPPA? ¿No sería conveniente volver a estudiar la integración del organismo en la Administración y sus relaciones con otros organismos y departamentos? ¿No sería conveniente reconsiderar algunas de sus funciones?

ASOCIACIONES DE ACCION POLITICA: LICITUD Y NOTAS DIFERENCIALES. "Nuevo Diario". (Págs. 6 y 7). Art. de J. Buil Giral.

Si quisiéramos establecer una comparación entre partidos políticos y nuestras asociaciones, el paralelismo se acabaría con las dos primeras palabras de aquella definición: organizaciones políticas. Pero con las previsiones adoptadas, que nadie sueñe, en tanto no se modifique la legislación de base, que las asociaciones políticas van a servir para la conquista del Poder: primero, porque no se les otorga representación ni en las Cortes ni en el Consejo Nacional; segundo, porque el poder reside en muy escasa medida en nuestras Cámaras; finalmente, porque el aparato de representación orgánica está firmemente establecido y para su definitivo arraigo sólo precisa de las tan ansiadas reformas electorales, reglamentaria de las Cortes y de la Adminstración Local.

Ni la disciplina, ni la exclusividad, ni la libertad para fijar sus propios fines y proponer candidatos para el legislativo, tienen cabida en las asociaciones del Movimiento. La propia composición de los Consejos locales y provinciales y la función de vigilancia y moderadora del Consejo Nacional, quizá tanto o más que el sistema de sanciones del anteproyecto de regulación, van a hacer difícil, por no decir imposible, una aproximación a lo que se entiende en otras naciones europeas, que no en España, por partidos políticos. Otro punto crucial, el de las funciones electorales reconocidas en el Estatuto, si bien pueden formalmente tratarse en una norma especial, deben abordarse sin demora. Con ser verdaderamente dificultoso el problema, algo se podría resolver. En cuanto a las asociaciones, reconociéndoles el derecho de presentación y apoyo de candidatos propios para los órganos colegiados del Movimiento en la esfera local y provincial. Y el simple derecho de presentación en todos los demás casos.

EN DEFENSA DE LOS CONSUMIDORES. "ABC" (Pág. 30). Edit

Un decreto del Ministerio de Comercio acaba de dar estado legal a un nuevo organismo, que se denomina Consejo Nacional de Comercio Interior y de los Consumidores, cuya misión fundamental es servir de cauce de expresión y contraste de los sectores interesados en el comercio interior y asumir la tutela y defensa de los consumidores. Cuando en cualquier economía prevalecen los criterios de intervención comercial sobre los criterios de competencia, aparece toda clase de iniciativas para crear agrupaciones de consumidores. Es decir, eliminada la única defensa verdadera y eficaz de los consumidores se arbitran fórmulas para que los consumidores se defiendan. Pero ¿qué efectividad pueden tener estos organismos?

Hay un aspecto importante en el cual los organismos de defensa de los consumidores podrían tener eficacia. Nos referimos a las exigencias de calidad normalizada; de sanidad incluso. En cuanto a los precios se refiere, la cuestión es distinta. No podrá conseguir ni la contención ni menos la baja de los precios. Porque este organismo no tendrá competencia alguna en la política monetaria; porque no la tendrá tampoco en la política social de castes; porque no tendrá competencia en la definición de la presión tributaria; porque las importaciones y las exportaciones se decidirán por cauces normales al margen de su opinión o de su jurisdicción... ¿Para qué seguir?

RADIADORES RADIAL, S. A.

Se convoca a los señores accionistas de esta Sociedad a la Junta general ordinaria, que se celebrará en el domicilio social de la misma, y en primera convocatoria, el 22 de Junio próximo, a las 12 horas, y, en su caso, en segunda convocatoria, el siguiente día, 23, en el mismo lugar y hora, para tratar del siguiente orden del día:

1.º Examen y aprobación, en su caso, de la Memoria, balance, cuenta de Pérdidas y Ganancias del ejercicio de 1970.

2.º Aprobación, en su caso, de la gestión del Consejo de Administración y de la Gerencia de esta Sociedad durante el citado ejercicio.

3.º Ruegos y preguntas.

Burgos, 22 de Mayo de 1971.

Presidente del C. de Admón., RAMON DE ZUBELDIA.

Importante Empresa electrónica

PRECISA

PERSONAL TECNICO PARA SU TALLER DE BURGOS

INDISPENSABLE CARNET CONDUCIR

Interesados dirigirse por escrito al núm. 9.000 PUBLICIDAD ALAS, Almirante Bonifaz, 3. 3.º

Absoluta reserva colocados

(R. O. C. número 526)

Anuncios por PALABRAS

Estos anuncios se reciben en nuestra Administración (Calle San Pedro Cardeña, 34, teléfono 207148 y delegación, Vitoria, 13) de NUEVE de la mañana a UNA Y MEDIA de la tarde y de CUATRO a SEIS Y MEDIA de la tarde, así como en todas las agencias de publicidad.

PRECIO: 20 pesetas hasta diez palabras. Cada palabra más, 2 pesetas.

Fincas

ELEGIR bien siempre es difícil. Construcciones Arranz Acinas le ofrece una serie completa de viviendas de todo tipo, en todas las zonas de la ciudad, llave en mano, para que usted elija bien. Informes, Carretera de Logroño, 15.

OPORTUNIDAD. Se venden en zona de Gamonal pisos situados en gran avenida, magnífica orientación, construcción esmerada, precios sin competencia. Entrada, diez mil pesetas, resto diez años. Informes, portero Sanjurjo, 11 ó Telf. 208600.

PEQUEÑO local vendo, de 20 metros cuadrados, o dos de 10. En Gamonal, formando esquina. Sitio propio para carnicería, despojos, pescadería, bodeguilla, mercería, estanco o cualquier pequeño negocio. Informes, Avenida del Cid, 6, bis, 4.º, izquierda. Tardes.

VENDO piso subvencionado, primera escritura. Vitoria, 173, 4.º E. Teléfono 203620.

URGE compra piso cinco habitaciones, servicio central, céntrico. Ofertas, esta Administración, al número 598.

EXTRAORDINARIO local acondicionado cualquier negocio, 80 metros cuadrados, situación Avenida del Cid, se vende, inmejorables condiciones, ocupar en el día. Informes, Burgos, teléfono 201199. En Madrid, teléfono 2537005. Señor Huerta.

VENDO piso cinco habitaciones, exterior, soleado, calefacción individual, exento. Melchor Prieto, 2, 5.º

VENDO o alquilo piso cuatro habitaciones, todas exteriores, muy barato, mucho sol, calefacción. Avenida General Vigón, IV-6.º, derecha. (Tardes).

SE VENDE vivienda, para poca familia, económica. Santa Ana, número 33. Teléf. 207725.

TERRENO se vende, en parcelas de 4.000 metros cuadrados, en zona residencial, propio para chalets, clínicas, etc. Teléfono 203169.

SE VENDE piso. Almirante Bonifaz, 8, 3.º, derecha. Informes, teléfono 204867.

VENDO o alquilo, en Suances, 50 metros playa, apartamento totalmente equipado, gran confort, ocho camas. Informes, Apartado 80. Valladolid.

SE VENDE piso en lo más céntrico de Burgos. cuatro amplias habitaciones, cocina, baño y servicio, calefacción, cocina mixta eléctrica y butano. Grandes facilidades a diez años. Calle Trinas, 10. Informes, portería.

Ganados y aperos

MAQUINARIA usada: tractores, cosechadoras, trilladoras, atadoras y arados. Gómez García. Avenida del Cid, 63.

SE VENDE trilladora Ajuria número 95, correas trapezoidales, como nueva. Granja Olmedo. Villamayor de Treviño.

SE VENDE una trilladora Ajuria número 1. Julián Orozco, en Villahoz.

SE VENDE trilladora Ajuria, 80-R, correas trapezoidales. Tratar con José María Gómez, Grisaleña.

EL MEJOR rastrillo hilerador de paja forrajes, construído en Tardajos. Sin ninguna duda supera a todos de importación. Talleres Duero, teléfono 18.

COSECHADORA «Braud», modelo 250 buen estado y facilidades, vende Eusebio Bravo, en Bañares (Logroño). Teléfono 3.

SE VENDEN 88 ovejas con corderos y 125 ovejas lecheras, juntas o en partidas. Vallejera. Primitivo Martínez.

SE VENDEN dos novillos holandeses, uno para semental; un cerdo semental Landrace, un carro mulas seminuevo. Tratar, Nicéforo Madrigal. Ciadoncha.

VENDO cien corderas y doce ovejas con cría. Informes, Casa - Cantina. Sotopalacios.

TRACTOR vendo, Massey Ferguson, modelo 35, de 40 HP., a toda prueba. José María Arce. Alcocero de Mola (Burgos).

SE VENDE una atadora, en Solduengo. Santiago Gómez.

TRILLADORAS Ajuria número 1 y T. R. 80, varias, con garantía de primera campaña. Félix Serrano García. General Mola, 63. Haro (Logroño).

VENDO maquinaria, por sobrante: atadora Jolpa, guadañadora y sembradora de mulas, tres arados reversibles del cero. Tratar Cooperativa del Campo Nuestra Señora de Torrejón. Padilla de Abajo.

VENDO cosechadora Claas tres metros, muy bajo precio. Talleres Duero. Tardajos.

VENDO nueve cerdos de dos meses. Barriada Illera, calle I, número 2.

VENDO vaca holandesa, recién parida. Huelgas, 29.

VENDO trilladora seminueva, buen precio, por dejar agricultura. Lucilo Castaño. Valbuena de Pisuerga (Palencia).

Huéspedes

CAMA o pensión completa. San Francisco, 74, segundo, derecha.

DOY PENSION completa o sólo dormir. Calera, 29, 3.º, Izqda.

PENSION completa o sólo dormir. Madrid, 34, 2.º, izquierda.

DOY PENSION. Buen trato. Parque de San Francisco, número 3 1.º, izquierda.

SEÑORITA dispone habitaciones derecho cocina. Madrid, 64, 7.º, E.

Muebles

VENDO seis sillas y mesa. Teléfono 208625.

VENDO armario nuevo. Rey Don Pedro, 30 3.º, izquierda.

VENDO dormitorio dos camas, económico. Vigón, A, 9.º, centro.

VENDO butaca, radio Telefunken, con voltímetro. Laín Calvo, 38, tercero.

Pérdidas

PERDIDA vaca negra. Avisar a Mariano Gutiérrez, calle Burgense, 2.

Televisores

TELEVISORES 19", último modelo extraplano UHF, licencia americana, con voltímetro y mesa, todo 16.000 pesetas. Diez días prueba sin compromiso. Ventas a plazos. Garantía absoluta seis meses «Comercial Velo-Moto». Calera núm. 10.

REPARACION televisores todas marcas. Servicio urgente. Antenas. Servicio técnico Marconi. Radio TV Caracas. Calzadas 18. Teléfono 206528.

REPARACION televisores todas marcas. Servicio urgente a domicilio Teléfono 201986.

REPARACION televisores, todas marcas. Radio-Tudanca. Avellanos, 4 Teléfono 205652.

Traspasos

TRASPASO local céntrico, 90 metros cuadrados. Calzadas, 20. Teléfono 202213.

TRASPASO Pensión Escolar Almirante Bonifaz 16, 1.º

SE TRASPASA local propio cualquier negocio. Informes, Avenida del Cid. 20. Frutas Rosario.

TRASPASO ultramarinos. Teléfonos 200165 y 204976.

TRASPASO bar San Francisco. Tratar, en el mismo. San Francisco, C. Frente Venerables.

TRASPASO peluquería muy céntrica, con o sin aparatos, con cambio de piso de negocio. 201089.

Varios

SEGURO obligatorio de accidentes de trabajo. Mutua Patronal. Espolón, 20. Burgos.

FERES tapiza puertas, tresillos, dormitorios viejos. Quedan mejor que nuevos. Emperador 54. Teléfono 200220.

SE OFRECE pintor empapelador. Santamaría.— Pida muestrarios al teléfono 206368.

HIPOTECAS rápidas (informes mañanas once a una). «Agencia Conde». Plaza España, 14. Valladolid.

SE HACE toda clase de trabajos de albañilería. Teléfono 209259.

PISOS acuchillados, barnizados. «Limpiezas Pulidor». Laín Calvo, 7. Teléfono 203699.

OFRECESE albañil matriculado, toda clase trabajos y retejos. Vitoria, 255, 4.º, B.

FOTOGRABADOS. Confección rápida, TALLERES GRAFICOS «Diario de Burgos». Precios ventajosos.— Calle San Pedro Cardeña, 34. Telf. 207358 y Papelería Tagra. Vitoria, 13. Teléfono 202852.

IMPRESOS comerciales, cartas timbradas, tarjetas de visita, invitaciones, prospectos de propaganda, etc., TALLERES GRAFICOS «Diario de Burgos». — Calle San Pedro Cardeña, 34. Telf. 207358 y Papelería Tagra calle Vitoria 13 Teléfono 202852.

Nuestros teléfonos:

Admón. 207148 - 49

Redacción 201280

M.E.C.D. 2017

nuestra PROVINCIA

ARANDA

Mañana, clausura de curso en el Instituto

SESION DE LA COMISION PERMANENTE

Se concedieron las siguientes licencias de obras:

a) A don Agustín Aguilera, para realización de obras de reforma de local comercial sito en la calle Obispo Velasco, 5, por presupuesto de 100.000 pesetas dado que el aportado se estima insuficiente.

b) A don Alejandro Tohes, para reforma de local comercial sito en la calle Pedrote, 27, por presupuesto de 126.767 pesetas.

c) A don Braulio Sanz, para construir caedizo en la Barriada de Labradores.

d) A don Zoilo Martínez Izquierdo, para reforma de local comercial sito en la avenida de los Caídos, 2, por presupuesto de 192.242 pesetas.

e) A doña Gregoria Ortuño Velasco, para apertura de puerta en la calle Rosalez, 25.

f) A don Alejandro del Cura López, para reforma de local comercial en la plaza General Berdugo, 3, por presupuesto estimado de 60.000 pesetas.

g) A don Santiago Vegas Lozano, para reforma de fachada y local interior sito en la plaza del Comandante Requejo por presupuesto estimado de 50.000 pesetas.

Se aprobaron facturas y nóminas por importe de 423.341 pesetas.

PREOCUPACION EN TORNO A LA ENSEÑANZA PRIMARIA

El asunto de la primera enseñanza está despertando gran interés, tanto por parte de las autoridades de nuestra villa, como de otros organismos que se muestran interesados en proporcionar su colaboración para la mejor solución de los problemas que plantean la escasez de locales y el incremento de la población escolar.

En la sesión del Pleno, cuyo extracto publicamos en el número de ayer, ya se daba cuenta de la oferta de los locales sobrantes de la nueva Escuela Profesional Sindical para que el Ayuntamiento los tomase en arriendo para destinarlos o habilitarlos para aulas de primera enseñanza.

Tenemos noticias también de que el Colegio de PP. Gabrielistas también ha hecho ofrecimiento de locales en dicho colegio para que puedan ser habilitados para suplir las deficiencias existentes, cosa que al parecer se encuentra en estudio.

También tenemos noticias de que el proyecto de construcción de un nuevo centro escolar en terrenos ubicados en el término del cementerio viejo, de cuya adquisición por parte del Ayuntamiento ya dimos oportuna cuenta, va por muy buen camino, siendo de esperar que no tarden mucho en dar comienzo las obras.

Estas preocupaciones por dotar de locales apropiados a la primera enseñanza, como se puede deducir por lo que dejamos dicho, es motivo de preocupación no sólo del Ayuntamiento sino también de otros organismos que espontáneamente quieren colaborar con la primera autoridad para dar una solución eficaz aunque transitoria a este problema.

Pudiéramos decir que como complemento de cuanto nos ocupa en esta crónica hemos de decir que hemos recogidos rumores según los cuales parece ser que se pretende organizar una excursión o peregrinación, pues en concreto no sabemos de lo que se pretende, para que los alumnos de todos los centros escolares de nuestra villa, el próximo día 16 de los corrientes, se desplacen a la cuna de Santo Domingo de Guzmán en el vecino pueblo de Caleruega para conocer el sepulcro del Santo y las reliquias históricas allí existentes, pasar un día de asueto los niños y celebrar diversas competiciones deportivas, que cambien la monotonía de la vida escolar y en concepto de fin de curso.

Este proyecto, al parecer está organizado por la Orden Dominicana y patrocinado por las Cajas de Ahorros de la provincia y de llevarse a cabo constituiría uno de los mayores éxitos en favor de la población escolar.

CRONICA DEPORTIVA DEL VIERNES

Aplazados los partidos de Primera Regional que se debían haber jugado en la pasada jornada del domingo, en razón al fallecimiento del árbitro perteneciente al Colegio burgalés que motivó tal aplazamiento, los partidos a que nos referimos habrán de jugarse el próximo domingo y así la Arandina tendrá que desplazarse a Burgos para contender con el Comanche, reiterando en esta crónica cuanto decíamos en la del pasado viernes.

Por lo tanto no tendremos partido en nuestra villa el domingo conforme se indicaba en el calendario del grupo a que pertenece el equipo ribereño, pero en cambio y para no retrasar las fechas del calendario y al igual que se hizo para compensar la fecha que también se suspendieron los partidos cuando el Burgos (ya en Primera División) se desplazó a Santander, compensación que tuvo lugar el día de la Ascensión, en esta ocasión se compensa con la celebración de esos partidos aplazados, el día del Corpus, en que el conjunto blanquiazul jugará en Aranda frente al visitante el Salas, partido que se jugará por la mañana.

El haber señalado esa fecha para la celebración del partido a que nos referimos viene a complicar el aspecto informativo de dicho día, ya que el partido al jugarse por la mañana ha de coincidir con la procesión religiosa de esa fecha, en razón a que por la tarde habrá corrida inaugural de la temporada.

También en la próxima semana los equipos militantes en Segunda Regional se ven precisados a jugar tres partidos en una semana, el domingo día 6, el jueves día 10 y el domingo día 13, por lo que hemos de reconocer que los aplazamientos de un calendario liguero no traen nada bueno.

Esperemos que, por el momento, regresen los muchachos gimnásticos de Burgos victoriosos, como nos tienen acostumbrados, pues un tropiezo en estos últimos partidos que faltan para finalizar la temporada liguera, sería harto comprometido y confiemos en que la buena suerte les siga asistiendo.

CLAUSURA DEL CURSO ESCOLAR EN EL INSTITUTO DE ENSEÑANZA MEDIA

Mañana sábado, día 5, a las doce de la mañana, tendrán lugar en las instalaciones deportivas del Instituto de Enseñanza Media "Sandoval y Rojas" de nuestra villa un festival gimnástico-deportivo, como clausura del curso escolar y de la campaña deportiva.

FARMACIA DE GUARDIA

Miranda Castro, plaza del Caudillo, 18.

CARTELERA DE ESPECTACULOS

Teatro Principal.—"Tierra violenta" (2).

BELORADO

TRADICIONES QUE DESAPARECEN

Con motivo de la festividad religiosa de Pentecostés, ha venido a nuestra memoria el recuerdo de una antigua tradición de esta comarca beliforana, hoy completamente abandonada y relegada al olvido. Nos referimos concretamente a la llamada fiesta del Somo.

Corrían los años 60 cuando con motivo de celebrarse por vez primera el «Día de la Provincia», publicábamos desde estas columnas la siguiente crónica que hoy con gusto reproducimos para rememoración de viejos e información de los jóvenes que no la conocieron. Decía así:

«Belorado, esta hermosa villa de la Rioja burgalesa guarda todavía costumbres y tradiciones seculares cuyo origen se pierde en la lejanía de los tiempos. Y una de las tradiciones de esta comarca beliforana, que por su simbolismo parece remontarse a los tiempos feudales, es la llamada fiesta del Somo».

Todos los años, el lunes de Pentecostés, el Ayuntamiento de Belorado con su alcalde a la cabeza, sale a caballo a primera hora de la mañana y cabalga por montes y vericuetos en un viaje de la alta Edad Media para hacer acto de presencia en un pueblo cercano: Espinosa del Monte. Sobre él tiene Belorado desde tiempos remotos, el derecho de meter el ganado en su término municipal para llevarlo a beber al río Tirón. Y para renovar este usufruto le hace la corporación beliforana tal visita anual. Una vez llegada la cabalgata, se desayuna del buen jamón serrano y se oye la Santa Misa, por la que ya desde tiempo inmemorial se entregaba al cura dos velas y una libra de chocolate. Se baja al río. Allí está la vacada de Belorado que preside el toro, quien también tiene sus correspondientes derechos, entre ellos, el de cubrir a las vacas de los pueblos circundantes en este día.

Allí, ante los dos Ayuntamientos, la vacada entra en el río y bebe de sus aguas y, aunque nada hay escrito, todos saben por tradición que puede permanecer pastando y bebiendo el tiempo que el pastor tarde en hacer un par de abarcas y comer un pan, con su correspondiente acompañamiento. Si en ese tiempo una vaca se mete en algún sembrado, no se le multa. Adquirido así el derecho anual, se reúnen a comer los Ayuntamientos e invitados en franca y alegre camaradería. Pero no acaba aquí la visita. A media tarde se vuelve a los caballos y por camino muerto se sale a Villagalijo, donde hay que despachar otros derechos de parecido origen que también tiene Belorado, aunque tan modestos como los anteriores. Allí dan treinta reales al Ayuntamiento y 16 al guarda, para que, si por imprudencia se escapase algún ganado del pueblo al término municipal de la Villa Señora sean benignos en la multa. Y luego obsequian a todos con pastas y licores, mientras la juventud se divierte en animado baile para celebrar la visita. Galopando libremente ya por carretera se llega a la venta de Ezquerra, lugar donde, hasta hace pocos años, salía otro Ayuntamiento a congraciarse con la principal Corporación. Allí era donde la visita volvía a tomar su buen sabor feudal, pues era el último de los casados quien hacía los honores a la Corporación Señora. Aquello parecía un sacrificio para aplacar las iras del amo y señor, costumbre ésta que, como decimos, hoy ha desaparecido. Desde Ezquerra se llega a San Miguel de Pedroso, donde también salen las autoridades a ofrecer un refresco a la comitiva, y ya desde allí la vuelta a Belorado tiene un lejano aire triunfal que se ha guardado desde lejanos tiempos. Así termina el día. Algo hay sin embargo, que nos alarma en todo esto. Y es precisamente el ver que se va sustituyendo el caballo por el automóvil, el haber suprimido parte del ceremonial en Ezquerra, etc. etc. Se ha ido perdiendo lo más típico de la fiesta, y esto nos apena. Son tradiciones de una raigambre tan ancestral en la comarca que, creemos, deben conservarse en su más puro tipismo».

Hasta aquí lo que reseñábamos en nuestra crónica de entonces. Pero hoy tenemos que añadir algo más. La costumbre ha desaparecido por completo; y esto no debe ser. No importa que se haya ido a la partición de los montes comuneros o de propiedad en mano común. Ni obsta tampoco que no tengan ya sentido práctico estos antiguos derechos. ¿Qué importa eso? Lo que sí importa es conservar nuestras tradiciones, aunque no sea más que por ser nuestras, por ser un legado que nos dejaron nuestros mayores. Aprovechemos esta tradición tan antañona y simpática para celebrar ese lunes de Pentecostés actos de hermandad y camaradería entre Belorado y los municipios comarcanos; que esto sí tiene sentido práctico.

REALTE

GUIA FACULTATIVA

José Luis Rica Rica
TOCOGINECOLOGO
Consulta, de 12 a 2 y de 4 a 8
Vitoria, 21, 1.º
Teléfonos 201865 y 204773

S. IÑIGO
OCULISTA
Consulta, de 11 a 2 y de 6 a 7
Laín Calvo, 17, 1.º - Tf 209928

Dr. BAÑUELOS
OCULISTA
Plaza Mayor, 2 – Tel. 201066

Alonso Bañuelos
OFTALMOLOGO
Espolón, 2 – Teléf 209349

J. M. MOVILLA CUADRADO
NEUROPSIQUIATRIA
Electroencefalólogo
Concepción, 17
Horas de consulta: Llamar a teléfono 200914 (de 12 a 6 de la tarde). Los sábados no hay consulta

R. PLASENCIA
OFTALMOLOGO
Consulta de 1 a 2 y de 5 a 7
Vitoria, 30 – Teléf 206591

A. LOPEZ GOMEZ
GARGANTA, NARIZ y OIDOS
Espolón, 24, 2.º - Tf 201912

Ramón Llorente
TRAUMATOLOGIA, HUESOS y ARTICULACIONES
Consulta de 12,30 a 2,30
Queipo de Llano, 2, 4.º, Izq. (Frente a establecimientos Campo) Tfs 203900 y 204781

José Llorente
Especialista en niños
Pediatría y Puericultura
Calle Sanjurjo, 39, 1.º C
Consulta de 5 a 7 y horas a convenir Tef 203900

MIGUEL CAMPO
TOCOGINECOLOGIA
Del Igualatorio Médico Colegial
Edificio EDINCO despacho 406 – Vitoria, 17 Tf 205207

M. GALICIA
CIRUGIA GENERAL
Consulta, de 1 a 2
Calle Miranda, 8 Tf 204019

JOSE ALONSO
CORAZON y NUTRICION
RAYOS X
Consulta, de 12 a 2 y de 5 a 7
Espolón, 28 – Teléf 203577

A. GOMEZ LOPEZ
CORAZON Y PULMON
Del Hospital Militar
San Cosme, 2, 3.º, derecha
Teléfono 205590

F. J. DEL CAMPO ALONSO
PIEL Y VENEREAS
Clínica de San Juan de Dios

V. Mateos Otero
CIRUGIA GENERAL, Traumatología y ortopedia
Consulta, de 4 a 6 Horas concertadas, excepto sábados
Avenida del Cid, 8, 2.º
Teléfono 206453

M.ª PILAR SIMON DE BLANCO
MEDICO ANALISTA
Consulta, de 10 a 1 diaria, excepto sábados
Conde Jordana, 1, 9.º, centro
Teléfono 209559

Dr. RENEDO
CIRUGIA, VIAS URINARIAS
Consulta de 11 a 1
Concepción, 15, 2.º Tf 207376

Jesús Buitrago Morote
CARDIOLOGO
Teléfono 209212
Calle Fernando Alvarez, 3 (Junto a la Audiencia)

E. GOMEZ FRANCO
MEDICO DENTISTA
Del Igualatorio Médico Colegial
Avda. del Cid, 34. Tel. 200223

EDUARDO CARDERO
RADIOLOGO
De 10 a 12; de 1,30 a 2,30 y de 5 a 6
San Pablo, 22. Teléf. 206027

REPRESENTANTE
o distribuidor, necesita importante Empresa de Madrid para la venta de novísimo aparato patentado de Publicidad Punto de Venta. Alto porcentaje de comisión. Facilísima promoción. Trabajo de Relaciones Públicas, fácil y cómodo con gran coeficiente de éxito.
Dirigirse a: EXPOMOVIL Alcalá, 396. Madrid-17

REPRESENTANTE SECTOR ELECTRICO
Concederíamos representación a persona introducida en almacenistas e instaladores.
Posibilidad de elevadas comisiones.
Escribir indicando actividad actual, al apartado 1.488 de Bilbao, indicando en el sobre como Ref. el número 1.460.

M.E.C.D. 2017

DEPORTES

BILBAO Y ANGELIN RENUEVAN CONTRATO CON EL BURGOS POR UNA TEMPORADA

Parece que las gestiones para contratar al futuro entrenador se orientan hacia Madrid y no a Bilbao

Hoy emprende viaje el equipo para jugar su último partido de la competición

No ha terminado la temporada y ya han comenzado las gestiones de renovación de algunos jugadores, con vistas a la próxima. Eso es madrugar y esperemos que en este caso encuentre práctica confirmación eso de que «a quien madruga, Dios ayuda».

De momento, el guardameta Bilbao y el exterior Angelín han renovado contrato por una temporada y las gestiones se continuarán activamente para dejar el esquema de equipo, con vistas a la campaña próxima.

¿QUIEN SERA EL FUTURO ENTRENADOR?

Comienzan a hacerse conjeturas acerca del nombre del sucesor de Ignacio Eizaguirre en la preparación del equipo. Ayer se citaban dos en las columnas de este periódico. Se hablaba de Moreno y desde Bilbao se insinuaba el de Rafael Iriondo.

Todavía no estamos en condiciones de despejar esa incógnita; pero si se nos ofreció una pista inequívoca. Ayer emprendió viaje el presidente, señor Preciado, según parece, con intención de abordar este punto y la dirección tomada fue la de Madrid y no la de Bilbao. Según eso, parece que las gestiones apuntan hacia Moreno, aunque nada hay resuelto al respecto, por el momento.

También anoche, desde la propia redacción de «As» se nos comunicó que el ex-valencianista Mundo se encontraba en Madrid a la espera del presidente del Burgos. ¿Con qué fin? Esto no lo aclaró ni el propio Mundo, a quien abordó un colaborador de «As». Sólo se limitó a decir que esperaba al presidente burgalés. ¿Para fichar como entrenador o para tratar de algún jugador?

EL EQUIPO SALE HOY HACIA SEVILLA

El equipo emprende hoy viaje hacia Sevilla, aunque está previsto detenerse hoy en La Carolina a pernoctar.

A juzgar por el entrenamiento desarrollado ayer en «El Plantío», parece ser que Eizaguirre opta por presentar el mismo equipo que tuvo la triunfal y decisiva actuación de Vallecas, con la obligada modificación que supone alinear a Angelín como exterior izquierda en lugar de Nájera. Es decir, la presunta alineación será la siguiente:

Bilbao; Astorga, Raúl, Aramburuzabala; Ederra, Nebot; Arraiz, Alcorta I, Olalde, Requejo y Angelín. Como suplentes se desplazan Solana, Zamanillo, Alcorta II y Mendiolea.

Pues, nada, a repetir la gran actuación de Madrid y a rubricar con ella, el brillante cierre de la triunfal campaña.

MAS FELICITACIONES

Siguen llegando felicitaciones al Burgos y es de esperar que éstas arrecien a partir del domingo próximo, fecha en que se cerrará oficialmente la competición liguera.

Entre los recibidos ayer, se encuentra un telegrama del burgalés don Federico López del Pecho, gobernador militar de Pontevedra; felicitación directa y expresiva del Deportivo Mirandés y carta muy cariñosa suscrita por el ex-presidente del Osasuna, señor Saldise.

ACTOS DE AGASAJO

El homenaje ofrecido por Poza de la Sal a los jugadores, directivos y entrenador del Burgos, ha causado verdadero impacto y huella en el sentir de los homenajeados. La villa pozana se volcó con sus autoridades y vecinos en un agasajo verdaderamente y cariñoso.

Después de la espléndida cena ofrecida, la fiesta se prolongó en medio de un sano regocijo e incansablemente amenizada, que hubiera podido prolongarse hasta la madrugada de no haber mediado la responsabilidad de no quebrantar la debida preparación para afrontar el próximo partido con el Betis.

En el intercambio de palabras, el presidente del Burgos, señor Preciado manifestó al alcalde de Poza que con motivo de las bodas de oro del Burgos se confeccionará un cuadro conmemorativo y que uno de los mismos estaba ya asignado, con todos los pronunciamientos favorables, al pueblo de Poza, que rivalizó en manifestaciones de afecto y homenaje al Burgos y a todos sus representantes.

Para la semana próxima están previstos otra serie de actos, que se iniciarán el lunes, a las ocho y media de la tarde, con la recepción oficial que el Ayuntamiento de Burgos ofrecerá al equipo.

El martes, día 8, por la tarde tendrá lugar la inauguración del «Mesón Astorga» y seguidamente, habrá la cena ofrecida por «Publicidad Alas».

El miércoles, tendrá lugar la clásica cena-homenaje de don Basilio Canduela en el restaurante de las Piscinas Municipales. Después de dicha cena, la Dirección de la Sala de Fiestas «Tucán», ha invitado a todos los asistentes al espectáculo que ese dí áetnrda 6-mBhed día tendrá lugar y a brindar con champagne por el triunfo logrado.

Nueva excursión de la Sociedad Cicloturista El Cid

La salida programada para el domingo transcurrirá por el siguiente itinerario: Burgos, Villagonzalo Pedernales, Arcos, Villafuertes, Villahoz, Tordómar, Lerma, Cogollos, Sarracín, Burgos, con un recorrido aproximado de 95 kilómetros, distancia que ya no asusta a los entusiastas participantes, habida cuenta que llevan ya nueve jornadas aumentando poco a poco el kilometraje y tienen ya las piernas hechas al pedaleo.

Partirán en dos grupos, ambos del domicilio social en la Llana de Afuera. El primero lo hará a las ocho de la mañana y el segundo a las nueve.

¿GANA VD. 15.000 PTAS. AL MES?

¡NOSOTROS LE OFRECEMOS MAS!

Somos una Empresa de primer orden, con rango internacional, que precisa cubrir nuevos puestos de trabajo.

Si es persona ambiciosa que no se resigna a la rutina o medios insuficientes de vida, posee cultura media, presencia física agradable, no es tímida ni conformista. Preséntese hoy, día 4, de 11 a 1,30 y de 4 a 7 en

Aparicio y Ruiz, 3 y 5, bajo.

NOTA: También para señoritas.

No se paga nada por el boleto perdido

El Patronato de Apuestas Mutuas se somete a la decisión de los Tribunales

Madrid (Logos). — "Aquí no se paga nada, a menos que los tribunales digan lo contrario", han declarado a la Agencia Logos, fuentes allegadas al Patronato de Apuestas Mutuas, al ser preguntadas sobre cuál es la solución que podría darse a la situación planteada por la señorita Josefina Colmenero Romero quien, según ha declarado, conserva un resguardo con catorce resultados correspondiente a la jornada 34.

"En este asunto intervendrán los tribunales quienes, sin duda, pondrán en claro todos sus extremos —declararon en el Patronato—. Mientras tanto, como en este Patronato no existe el boleto con los catorce aciertos que afirman fue debidamente diligenciado, no se pagará una sola peseta, salvo, —como le digo— que los tribunales estimen lo contrario.

El Leeds, campeón de la Copa de Ferias

Leeds, Inglaterra (Alfil).— El Leeds United se ha adjudicado la Copa europea de Ferias, al empatar a un gol con la Juventus de Turín, en partido de vuelta de la final, disputado esta noche en Leeds.

El partido de ida, jugado anteriormente en Turín, había finalizado con empate a dos, con lo que el resultado global de la final es de empate a tres. Sin embargo, el equipo inglés se proclama campeón por la regla del doble valor de los goles marcados en campo contrario cuando el resultado global es empate.

LOS JUEGOS NACIONALES DE ENSEÑANZA PRIMARIA COMENZARAN EL MIERCOLES PROXIMO

Tendrán lugar simultáneamente en Madrid y en Granada

☆ ★ ☆ Por Vicente de LUCAS LINACERO

Entre los próximos días 9 y 12 tendrán lugar en Madrid y Granada, simultáneamente, las competiciones infantiles de los II Juegos Nacionales de Enseñanza Primaria, que han sido patrocinados por el Ministerio de Educación y Ciencia y la Junta Nacional de Educación Física de la Delegación Nacional de Deportes, en colaboración con las Delegaciones Nacionales de la Sección Femenina y de la Juventud.

Estos Juegos Nacionales de Enseñanza Primaria se celebraron por primera vez el pasado año y tomaron parte en ellos 55.812 jóvenes deportistas de todas las provincias españolas y que constituían una selección de los cinco millones de muchachos y muchachas que, entre los diez y los veinte años, son movilizados en todo el país por las citadas Delegaciones de la Juventud y de la Sección Femenina, un millón de los cuales han intervenido en las competiciones provinciales y ahora lo harán en las nacionales.

De acuerdo con las bases de la convocatoria participan en los Juegos de Enseñanza Primaria todas las escuelas legalmente constituídas, ya sean privadas u oficiales, que se hayan inscrito en los mismos. De dicha participación quedan excluídos los alumnos que tomen parte en los Campeonatos Escolares Nacionales que organizan las Delegaciones de la Juventud y de la Sección Femenina.

El Comité Técnico Nacional ha establecido las categorías de "Alevines" (los nacidos en el año 1959-60, en la categoría femenina y los nacidos entre 1958 y 1959, para la masculina), "infantil" (para los nacidos entre 1956 y 1958, en la categoría femenina y los nacidos entre 1956 y 1957, para la masculina).

El programa de deportes de estos II Juegos incluye: atletismo, baloncesto, balonmano, minibasquet, voleibol y para los infantiles masculinos se incluye también el fútbol.

Con estos II Juegos Nacionales de Enseñanza Primaria se da un nuevo paso importante para el descubrimiento de una serie de valores deportivos en nuestra juventud, al tiempo que madura entre los participantes el espíritu de competición y la convivencia del mundo del deporte.

El éxito de esta labor se debe a los educadores deportivos quienes ya desde las aulas del Magisterio vienen compartiendo la responsabilidad de esta labor. Recientemente, hemos visto en Madrid, en los Juegos Didácticos del Magisterio, las posibilidades que los maestros tienen cara a la formación deportiva de nuestra juventud.

La labor de muchos de estos educadores se verá recompensada ahora con los premios nacionales que anualmente viene concediendo la Junta Nacional de Educación Física y Deportes, consistentes en diploma y medalla junto con el lote de material deportivo y una subvención en metálico.

CORREDOR DE PLAZA

SE PRECISA

Para venta de licores a comisión. Interesados, dirigirse por escrito al número 7.777. PUBLICIDAD ALAS. Almirante Bonifaz, 3, 3.º.

(R. O. C. 662)

EL BETIS SUCUMBIO EN SU TERRENO FRENTE AL VALENCIA

Este ganó por cuatro goles a cero

Sevilla (Alfil).— Por cuatro-cero ha vencido el Valencia al Real Betis, esta noche, en partido disputado en el «Villamarín», correspondiente a los octavos de final de la Copa Generalísimo. Con este resultado el Valencia se clasifica para jugar los cuartos de final.

Real Betis.— Villanova; Telechía, Díaz, Ezequiel; Irizar, Frigols; Macario, Isauro, Machicha, González y Benítez.

Valencia.— Abelardo; Barrachina, Aníbal, Vidagañy; Martínez Claramunt I; Sergio Forment, Ansola, Paquito y Valdez.

Discreto arbitraje del colegiado Urrestarazu.

A los tres minutos, en jugada de Paquito, que secundó una internada de Claramunt, éste, desbordando a la defensa local batió por bajo a Villanova.

A los cuatro del segundo tiempo, Valdez saca corner, rechaza Villanova y Forment envía a la red de cabeza.

A los veinte, en jugada personal, marcó el tercero y el último llegó a los 29 minutos, nuevamente por obra de Forment que remató desde cerca, en un avance de toda la delantera valenciana.

No le ha resultado difícil al Valencia superar al Betis. Contó con la baza psicológica de marcar el primer gol apenas iniciado el encuentro. El cuadro local dominó de manera abrumadora a veces, pero siempre de forma incoherente, atropellada, en la primera parte, pero, tras el descanso, el dominio valencianista fue absoluto y total.

Destacaron, por el Betis, Díaz, Irizar y Macario; por el Valencia, labor de conjunto e individualmente, Aníbal, Martínez, Claramunt, Forment y Paquito.

CIRIACO, DEL ELCHE, AL GIJON

Elche.— Hoy ha quedado ultimado el traspaso del jugador del Elche, Ciriaco, al Real Gijón. El jugador se desplazará dentro de las próximas veinticuatro horas a la ciudad asturiana, para pasar reconocimiento médico y suscribir el correspondiente contrato.

Ciriaco juega de medio volante e interior y el club de Altabix percibirá por su traspaso, según rumores, tres millones y medio de pesetas.

Se espera de un momento a otro que el Elche efectúe el traspaso de otros varios jugadores y que conceda algunas bajas, aunque todo queda pendiente de la toma de posesión de la nueva Junta directiva.

M.E.C.D. 2017

DEPORTES

Ocho caballos de carreras han muerto en Madrid

A causa de la epidemia bedsoniasis

Madrid (Logos). — Ocho caballos de carreras han muerto hasta el momento en el hipódromo madrileño a causa de la epidemia bedsoniasis. En Campamento, donde parece ser comenzó el foco de la epidemia hace unos quince días, han muerto cuatro caballos de un total de cuarenta.

El veterinario del hipódromo, señor Ponce, recomendó el uso de terramicina por vía bucal. Los entrenadores, unos aplicaron el remedio antes de que la epidemia atacase a sus caballos, y otros por el contrario prefirieron utilizar sus métodos por considerar que sus caballos estaban sanos. Lo cierto es que tanto unos caballos como otros, han sufrido las consecuencias de la epidemia.

El comité directivo de la Sociedad de Fomento en reunión que celebró ayer no ha procedido a la suspensión de las carreras, por lo que serán los propietarios los que tendrán entera responsabilidad sobre sus caballos. El próximo domingo habrá pues, carreras, aunque es de esperar que con muy pocos candidatos, ya que nadie querrá exponerse a lo sucedido con "El Bruc", que tras el esfuerzo de su última carrera se puso gravemente enfermo poco después y murió finalmente. También "Galibonny" que entró tercero el pasado domingo en el Beamonte, moría a las cuarenta y ocho horas.

Juan Vidal pesa 48 kilos y carga 45 toneladas

(manejando una carretilla FENWICK, claro)

Carretillas automotoras

S. A. M. FENWICK

FENWICK

Barcelona Bruch, 95 Tel. 232 63 80

Madrid Gómez Ulla, 20 Tel. 235 34 04

EDDY MERCKX EMPIEZA TRIUNFANDO EN LA «MIDI LIBRE»

El belga Patrick Sercu venció ayer en el "Giro"

Fuente se mantiene primero en el premio de la montaña

Beziers (Alfil).— El corredor belga Eddy Merckx ganó esta tarde la primera etapa de la carrera ciclista del «Midi Libre», llegando a la meta al frente de un pelotón.

La primera etapa de la carrera, Carcassonne - Beziers (166 kilómetros), conoció un principio bastante monótono. Esta monotonía fue rota por Eddy Merckx en el puerto «Treize Vents», punto en el que arrancó, llevándose detrás a once corredores. Entre los que quedarón atrás hubo un intento de Agosthino, Aimar, Tamames y Leman, para alcanzar a los escapados, que resultó infructuoso. El sprint fue iniciado por Merckx al desembocar en la línea recta. El corredor belga se situó cerca de las barreras que protegen al público y ninguno de los ciclistas que le acompañaban consiguió pasar adelante.

La llegada a la meta en Beziers se realizó en el orden siguiente:

1, Eddy Merckx (Bélgica). 4 horas, 41 minutos 32 segundos.
2, Verbeek (Bel).
3, Guimar (Francia).
4, Dierickx (Bél.)
5, Santy (Fr.)
6, Van Impe (Bél.)
7, Sochoenmaecker (Bel).
8, Zoetelmeck (Hol.)
9, Schutz (Lux.) y
10, Perrin (Fr.), todos en el mismo tiempo de Merckx.

SERCU VENCIO EN LA TRECE ETAPA DEL «GIRO» DE ITALIA

Sottomarina Lido, Italia (Alfil).— El belga Patrick Sercu ha vencido en la trece etapa del Giro ciclista de Italia, La Salo - Chioggia Sottomarina Lido, de 213 kilómetros, que se ha disputado hoy, al vencer en el «sprint» final disputado por la mayoría del pelotón general.

Claudio Michelotto ha conservado la «maglia rosa».

La clasificación de la etapa ha sido la siguiente.

1, Patrick Sercu (Bélgica) en 5 horas, 41 minutos 50 segundos, a la media de 38,263 kilómetros hora.
2, Marino Basso (It.)
3, Albert Van Vlieberghe (Bélgica).
4, Franco Bitossi (It.)
5, Luigo Sgarbozza (It.)
6, Dino Zandegu (It.)
7, Felice Gimondi (It.)
8, Ole Ritter (Din.)
9, Mauro Simonetti (It.)
10, Marinus Wagtmans (Holanda), todos en el mismo tiempo.

FUENTE MANDA EN LA MONTAÑA

Sottomarina de Lido (Alfil).— Clasificación del premio de la montaña, en la trece etapa del Giro de Italia.

Paso por el monte «Pian delle Fugazze», 1.159 metros. Primera categoría.

1, Fuente (España), 50.
2, Farisato (It.), 30.
3, Panizza (It.), 20.

Clasificación general «Gran Premio de la Montaña», después de la trece etapa:

1, Fuente (Esp.), 160.
2, Farisato (It.), 120.
3, López Carril (Esp.) 80.
4, Sorlini (It.), 60.
5, Boifava (It.) y Tosello (It.), 50.
7, Gandarias (España), 40.
8, Ritter (Din.), Dancelli (It.) y Houbrechts (Bél), 30.

Balonmano

II Trofeo Atlético Burgalés

Partidos:

Domingo. — Campo del Liceo. — A las 11,30, Ademar-Atlético Burgalés.

ENCUENTROS JUVENILES

Sábado. — Campo del Liceo. — A las once, Atlético Burgalés-Instituto.

Domingo. — Campo del Liceo. — A las 10,30, Maristas-Instituto.

II CAMPEONATO DE FUTBOL POR EMPRESAS

Partido aplazado el día 9: Plastimetal, 3; Veteranos, 2.

Partidos de la jornada del 30 de Mayo: S. Galicia, 2; Veteranos, 2. — Plastimetal, 9; S. Rodríguez, 2. — Cellophane, 0; Campofrío, 1.

Próximos partidos:

Sábado, día 5, a las cinco de la tarde: en Plastimetal, Plastimetal - Veteranos; en San Amaro, S. Galicia - Cellophane, también a las cinco.

Domingo, 6: A las diez de la mañana, en Plastimetal, Campofrío - S. Rodríguez.

Día 3, en Los Parralillos, Cellophane - Veteranos, a las seis y media.

Acuerdo del Comité de Competición:

Hace pública la condolencia, en nombre de cuantas empresas compiten en este Campeonato, a causa del fallecimiento del árbitro don Juan Modenes Palomo (que en paz descanse), expresando nuestro sentido pésame a la familia del finado y al Colegio de Arbitros.

Delegación comarcal de fútbol

Partidos para el domingo

Primera Regional:

San Amaro. — Campo uno. A las 10,45, C. D. Huelgas-Marvi, C. F.

San Amaro, campo dos. — A las 10,45, J. Burgalés - At. Burgalés.

A las 12,30, Comanche, C. F.-G. Arandina.

En Lerma, 5,30. — C. D. Lermeño, E. y D. - C. D. San Esteban.

En Salas de los Infantes.— C. D. Salas - C D Alfareros.

Queda aplazado el encuentro Burgos, C. F.-C. D. Capiscol.

Segunda Regional

Campo Ciudad Deportiva. — A las 10,45, S. San Jerónimo-Sordomudos, C. F.

A las 12,30, Vadillos C. F.-Leones, O.J.E.

A las 4,30, Música y Deportes-Garza, C. F.

San Amaro, campo uno. — A las 4,30, S. D. Azor - S. D. El Aguila.

San Amaro, campo dos. — A las 4,30, S. D. El Nido - C. D. San Juan.

En Briviesca. — Briviesca, C. F.-Hospital del Rey, Club de Fútbol.

JUVENILES

Campo de Pallafría-Villafría. — A las 9,15, Vadillos, C. F.-U D. Juan XXIII.

A las 10,45, S. D. El Aguila-Seminario "B".

A las 12,15, Parroquial San Felices-C. D. Lermeño.

San Amaro. — Campo uno A las nueve, J. Burgalés - San Juan XXIII.

A las 12,30, Seminario "A"-Felipe II.

San Amaro, campo dos. — A las nueve, A. Familiar - Música y Deportes.

Ciudad Deportiva Militar. A las nueve, D. Burgalés - San José, C. F.

En todos estos encuentros, actuará como delegado de campo, el del equipo citado en primer lugar.

AMA DE CASA. TU TRABAJO EN EL HOGAR TAMBIEN TIENE UNA PROYECCION SOCIAL EL MONTEPIO TE PUEDE DAR UNA SEGURIDAD PARA TU PORVENIR

BALONCESTO

I TROFEO VELOMOTO

Próximos partidos

Sábado. — Campo del Seminario San José. — A las 4,45, Atlético Burgalés Velomoto-Arlanza Firestone. Arbitros, Paco y Domingo.

A las seis, Seminario San Jerónimo-Atlético Burgalés. Arbitros, Paco y Domingo.

Domingo. — Campo del Seminario San José. — A las 11, Esgrima-Colegio Mayor. Arbitro, Ordax.

VISITE NUESTRAS OFICINAS Y LOCALES EN ALQUILER

Martínez del Campo, 9 (Frente Arzobispado)

Informes: DE DIEGO San Cosme, 6 Teléfono 204960 y en el propio edificio

DELEGACION COMARCAL DE FUTBOL

RESULTADOS Y CLASIFICACIONES DE LOS TORNEOS DE REGIONAL

Después de las últimas jornadas y los resultados registrados en las mismas de Primera y Segunda Regional, las clasificaciones quedan así:

PRIMERA REGIONAL

At. Burgalés, 1; Marvi C. F., 5.
Burgos. C F., 1; Lermeño, 2.
D. Salas, 1; Capiscol, 2.
Comanche C. F., 1; San Esteban, 4.
Juv. Burgalés, 1; G. Arandina, 3.
D. Huelgas, 1; Alfareros, 0.
D. Capiscol, 1; Lermeño, 2.
Alfareros, 1; Comanche, C. F., 2.
G. Arandina, 11; Huelgas, 1.
San Esteban, 3; D. Salas, 2.

CLASIFICACIONES

	J.	G.	E.	P.	F.	C.	P.
G. Arandina	18	17	1	0	87	10	35
Lermeño	18	12	4	2	49	16	28
Capiscol	18	11	4	3	33	17	26
Burgos C. F.	17	10	4	3	39	25	24
San Esteban	16	10	2	4	31	23	22
Alfareros	18	8	1	9	19	34	15
Salas	17	5	4	8	18	20	14
At. Burgalés	17	4	3	10	27	33	11
Marvi	17	6	1	10	27	43	13
Comanche	17	2	3	12	19	46	7
Juv. Burgalés	17	1	4	12	11	44	6
D. Huelgas	18	2	1	15	11	60	3

SEGUNDA REGIONAL

Primer Grupo

Azor, 2; Sordomudos, 1.
H. del Rey, 2; Aguila, 0.

	J.	G.	E.	P.	F.	C.	P.
H. del Rey	8	5	3	0	21	4	13
Briviesca	8	5	1	2	19	9	11
D. Azor	8	4	1	3	15	11	9
San Jerónim o... ...	8	3	1	4	14	11	7
S. D. El Aguila	7	3	0	4	12	13	6
Sordomudos	7	0	0	7	3	36	0

Segundo Grupo

Leones OJE, 2; El Nido, 0.
Garza, 1; adillos, 1.
R. San Felices, 0; San Juan, 1.
R. San Felices, 1; Leones, 0.

	J.	G.	E.	P.	F.	C.	P.
San Juan	6	4	2	0	12	7	10
Garza	6	3	2	1	12	9	8
Vadillos	7	2	3	2	12	12	7
Leones OJE	8	3	1	4	10	11	7
Real San Felices ...	9	2	3	4	13	13	6
S. D. El Nido	7	3	0	4	8	14	6
Música y Deportes ...	5	1	1	3	7	8	3

SEGUNDA REGIONAL JUVENIL

Lermeño, 1; D. Burgalés, 3.
P. S. Felices, 0; Aguilas, 1.
Vadillos, 4; Seminario B, 3.
R. San José, 2; U. D. Juan XXIII, 4.
U .D. Juan XXIII, 9; D. Burgalés, 0.
San José, 6; Aguilas C. F., 2.
Seminario B, 4; P. San Felices, 0.
Lermeño, 3; Vadillos, 3.
Seminario A, 3; A. Familiar, 0.
Marvi, 1; Felipe II, 3.
Juv. Burgalés, 0; Música y Deportes, 2.
M. y Deportes, 1; Seminario A, 1.
Sporting, 2; Marvi, 1.
Felipe II, 4; Juv. Burgalés, 0.

CLASIFICACIONES

Primer Grupo

	J.	G.	E.	P.	F.	C.	P.
Vadillos C. F.	6	5	1	0	21	9	11
U. D. Juan XXIII ...	6	5	0	1	27	7	10
Seminario B	6	5	0	1	19	6	10
D. Burgalés	6	3	0	3	10	18	6
Real San José	5	2	0	3	12	13	4
Lermeño	5	1	1	3	8	15	3
Aguilas C. F.	6	1	0	5	10	21	2
P. San Felices	6	0	0	6	1	19	0

Segundo Grupo

	J.	G.	E.	P.	F.	C.	P.
Felipe II	5	4	0	1	17	4	8
Seminario A	5	3	2	0	10	1	8
M. y Deportes	5	3	2	0	8	4	8
Sporting	5	2	2	1	3	5	6
Juv. Burgalés	5	2	0	3	8	8	4
Marvi	6	1	0	5	5	17	2
A. Familiar	5	0	0	5	2	14	0

LEA VD. SIEMPRE

DIARIO DE BURGOS

M.E.C.D. 2017

DEPORTES

DOS PARTIDOS IMPORTANTES

El Rayo Vallecano irá a Coruña con decidida moral de victoria

Se prepara el Logroñés para eludir el descenso ante el Onteniente

Madrid (Alfil). — El Rayo Vallecano se prepara para el partido que le enfrentará al Deportivo en partido trascendental para ambos equipos, ya que de su resultado depende el ascenso de uno u otro a Primera División.

Al Rayo le basta un empate para lograr el ascenso, mientras que el Deportivo de La Coruña necesita ganar el partido para lograr volver a la División que ya conoce.

Los "forofos" rayistas, conocedores de la importancia del encuentro del próximo domingo, en el estadio Riazor, se han volcado y constantemente se inscriben en los desplazamientos especiales organizados por las "peñas" rayistas y el propio club. El viaje de ida y vuelta se ofrece por trescientas pesetas, mas el importe de la entrada y los gastos que suponga para cada cual el desplazamiento.

El Rayo, que en los dos últimos días marchó a la sierra a efectuado su preparación, hoy jueves lo ha hecho en su propio terreno y el entrenamiento ha consistido en ejercicios de precalentamiento y el tradicional partidillo de media semana, en el que el equipo que más probabilidades tiene de jugar el domingo se enfrentó durante 45 minutos a otro formado por el resto de la plantilla.

El entrenador del Rayo Vallecano, Orizaola, indicó que mañana por la tarde volverá a reunir a los jugadores para realizar un suave entrenamiento y que después dará a conocer los quince jugadores que marcharán a La Coruña.

—¿Cómo harán el viaje?

—En avión. Saldremos a las once de la mañana del sabado para llegar a La Coruña alrededor de la una. Desde ese momento, los jugadores descansarán en espera del encuentro

—¿Qué tal los ánimos de los jugadores?

—Tienen moral de victoria. Marcharán con todos los ánimos y dispuestos a no desaprovechar la oportunidad.

—¿Y el entrenador?

—No puedo ser una excepción. Desde que me hice cargo del equipo he procurado que sea eso: un equipo. Todos pensamos igual y todos tenemos las mismas ambiciones.

—¿Decidida la alineación?

—De no surgir contratiempos, la formación inicial será esta: Samper, Aráez, Alfonso, Fernández; Curta, Arias; Felines, Veloso, Roselló, Bordons y Nieto. Como reservas se desplazan probablemente Gómez, Cristóbal, Illán y Ráez o Benito.

EL LOGROÑES SE PREPARA

Logroño (Alfil). — Con especial entusiasmo y cuidado las huestes del C. D. Logroñés han venido efectuando los entrenamientos de esta semana, previos a la trascendente jornada del domingo en la que se va a jugar una baza importante: eludir el descenso automático de la Segunda División, en la lucha con otro de los equipos que está en idéntica situación, es decir, el Onteniente.

Galarraga cuenta con toda la plantilla, aunque algunos se muestren un tanto cansados por el 'marathon" que ha supuesto compartir Liga y Copa en las últimas jornadas. De todos modos, confía el preparador en poder sacar el once titular: Larrañaga; Cenitagoya, Corcuera, Arana; Belaza, Luisi; Hernáez, Berástegui o Lavernia, Baena, Goicoechea y Arrieta.

El ambiente, lógicamente, también es de gran expectación por lo que se supone que los graderíos de "Las Gaunas" estarán rebosantes de un público que animará constantemente a su equipo, en tan vital confrontación.

EL ESPAÑOL PIERDE SU PRIMER PARTIDO JUGADO EN RUSIA POR 2-0

No hay modificación en el acuerdo inicial para jugar el España-Rusia, en Sevilla

Kiev (Rusia) (Alfil).—Por dos goles a cero ha vencido el Dinamo, de Kiev, al Club Deportivo Español, de Barcelona, en el primer partido de los tres amistosos que jugará el Club Deportivo Español en Rusia.

El primer tiempo ya finalizó con dos a cero a favor del conjunto soviético.

EL ACUERDO PARA JUGAR EL ESPAÑA-RUSIA EN SEVILLA ESTA VIGENTE

Madrid (Logos). — En relación con un probable cambio del escenario en que disputará el España-Rusia de fútbol, fijado en principio en Sevilla, un portavoz autorizado de la Federación Española de Fútbol ha manifestado que hasta este momento el acuerdo para jugar dicho partido en la capital andaluza está vigente y que la Federación no ha realizado gestión alguna para que el partido se dispute en otra capital española

A este respecto, un diario madrileño de la tarde afirmaba la posibilidad de que Madrid o Barcelona sustituirían a Sevilla como escenario del encuentro. Pero la Federación ha desmentido que este cambio vaya a producirse, al menos por ahora.

SORTEO PARA PROMOCION DE LOS EQUIPOS DE SEGUNDA Y TERCERA

Madrid (Logos). — El sorteo para establecer los partidos de promoción entre los equipos de Segunda y Tercera División, y entre Tercera y Regionales, se celebrará el próximo lunes, día 7, a las ocho de la noche, en los locales de la Federación Española de Fútbol.

Para algo están los pasos de cebra. Utilízalos, peatón, al cruzar la calzada; respétalos, automovilista.

Shibata revalida su título mundial de los plumas

Tokio (Alfil). — Solamente dos minutos y 54 segundos necesitó Kuniaki Shibata, campeón mundial de los pesos plumas según versión del Consejo Mundial de Boxeo, para dejar fuera de combate al mejicano Raúl Cruz, aspirante a su título.

Tras unos momentos de tanteo, Shibata, de 24 años, alcanzó a Cruz, de la misma edad, con dos ganchos de derecha y lo llevó a un rincón. El japonés no dio tregua a su rival y con un perfecto uno-dos a la cabeza derribó al mejicano, que fue contado por el árbitro Ken Morita los diez segundos reglamentarios, aún después de sonar la campana, de acuerdo con las normas de la WBC.

A los seis segundos levantó Cruz la cabeza de la lona, pero fue incapaz de incorporarse y tardó varios minutos en recuperarse de los duros golpes recibidos.

Esta ha sido la 34 victoria de Shibata, y el 22 K. O. logrado, contra dos derrotas y dos combates nulos.

100 LITROS de agua caliente a 45° le cuestan

(2'86ptas.)

gracias a

BUTANO, S.A.

BUTANO ES DE CASA

VISITE NUESTRAS
OFICINAS Y LOCALES
EN ALQUILER
Martínez del Campo, 9
(Frente Arzobispado)
Informes: DE DIEGO
San Cosme, 6
Teléfono 204960
y en el propio edificio

M.E.C.D. 2017

DOBLE COLUMNA

Por ARQUERO

EL BETIS

Le corresponde al Burgos cerrar su actuación en esta Liga, que por tantos motivos quedará inscrita con trazos de oro en la historia del Club, frente al Betis o, lo que es lo mismo, el indiscutible y destacado campeón de la Segunda División. Ni uno ni otro tienen nada vital que dilucidar en este enfrentamiento. La suprema aspiración del ascenso está asegurada por ambos y el título de campeón hace ya tiempo que le adorna al cuadro bético. Unicamente al Burgos le queda la posibilidad de luchas por ver de reafirmarse en el segundo puesto, lo cual siempre constituye un honor.

Bajo tales condicionantes no puede negarse que el partido se presenta con características muy cómodas, sin esa carga emocional que ha existido en los partidos disputados últimamente en "El Plantío". Hoy por tanto todo es más amable y por tanto habrá mayores opciones al buen fútbol y al lucimiento.

El Betis ha redondeado una campaña extraordinaria, como lo acredita más que nada la serie de triunfos que ha venido registrando a lo largo de la temporada. Hay un dato plenamente elocuente, cual es el de haber conquistado veinte puntos en sus salidas, de un total de treinta y ocho disputados en campos adversos. La marca es un tanto apabullante, pues supone haber logrado fructíferos resultados en más del cincuenta por ciento.

Esos veinte puntos alcanzados, luego se han visto reducidos en cinco, a causa de la derrota encajada en su terreno por el Córdoba y los empates forzados por el Coruña, Rayo Vallecano y Villarreal; pero esto no reduce apenas sus méritos, pues la campaña —a reserva de lo que haga el Burgos— puede rematarla con quince positivos.

DEFENSA Y APLAUSO

En la reciente conferencia pronunciada por el señor Preciado en el "Aula Burgos 70", hizo una defensa razonada del fútbol y, no ya sólo como manifestación deportiva, sino como actividad de innegable e importante proyección social.

Al propio tiempo rindió el homenaje de reconocimiento y aplausos que el Ayuntamiento merecía por llevar adelante las obras de mejora y ampliación de "El Plantío", las cuales han sido acometidas y están ya en curso de realización.

Queremos unirnos también nosotros a ese aplauso que el Ayuntamiento merece por su decisión. Si aquí, en ocasiones, le hemos hecho objeto de crítica, tampoco queremos que falte el elogio, cuando éste es merecido.

El Ayuntamiento, por otra parte, es propietario de esas instalaciones, las cuales también le proporcionan ingresos. Por tanto, que procure mejorarlas y adaptarlas a la nueva situación y categoría alcanzada por el Club representativo, es una decisión que sólo plácemes merece y que acredita sana y amplia visión. "El Plantío" va a ser, en muchos aspectos, una especie de escaparate, a través del cual muchas gentes y poblaciones conocerán la imagen de Burgos. Hacer que ésta se perciba de la forma más hermosa posible, es también una manera práctica y digna de realizar labor patria.

Y conste a los suspicaces que si el Ayuntamiento realiza un desembolso y un anticipo, que es muy de agradecer, del mismo luego ha de resarciarse, en su totalidad o en parte sensible, por medio de las cuotas de los asociados y de la venta de localidades, ya que un porcentaje va destinado al Municipio por alquiler de sus instalaciones.

ELOGIOS

Toda la Prensa nacional —con raras excepciones— ha acogido con simpatía, no exenta de sorpresa, el ascenso del Burgos. Por lo que tiene de simpático y cordial, vamos a reproducir el comentario hecho por "Heraldo de Aragón" en su suplemento de "Martes deportivo", debido a la pluma de su redactor "Javal":

"Jugada la penúltima jornada de la Liga de Segunda División, junto al Betis, virtualmente ascendido desde la semana anterior, sube a Primera el Burgos.

Los del Arlanzón están de enhorabuena y desde aquí se les envía otra admirativa y cordial. Hasta hace unos años, el Burgos militaba en Tercera; luego, con diversa suerte, actuó en Segunda. Cuatro temporadas atrás, el Burgos y el Aragón, filial zaragocista, se tuteaban en un campeonato de aficionados; en varias ocasiones, el Zaragoza ha cedido o dejado ir jugadores suyos —Angelín, Ceresuela, Padilla, Ituiño—, a las filas castellanas. Pese a la teóricamente gran diferencia entre censos de población, número de socios, campos, historial y recursos, el Burgos ha relevado al Zaragoza en la División de Honor. Su directivo —¡un abrazo, amigo Preciado!— lleva muchos años trabajando junta, siempre pisando tierra firme, siempre viviendo de realidades; los informadores deportivos del "Diario de Burgos" han sabido ser, aunque objetivos, apasionados defensores del equipo de la tierra, y la afición parece buena y adicta. Entre todos, con unos jugadores que a la mayoría apenas sonarán, han sabido —y la hazaña futbolística merecía el empleo de odas pindáricas— sin prisas, sin agobios, sin escándalos, acceder a la División de Honor —en la que se les desea larga y feliz permanencia—, dando un gran ejemplo a clubs más poderosos."

IMPUESTOS ESPECIALES PARA CREAR FIGURAS DEPORTIVAS

- **Los pagarán, aunque indirectamente las amas de casa de la Gran Bretaña**
- **Como ya ocurre desde hace tiempo en el ciclismo, los premios y gastos son cubiertos por firmas comerciales especialmente para fomentar el tenis**
- **Las mujeres futbolistas piden también ser ayudadas para fomentar y sostener su deporte**

Por Javier PORTOCARRERO

Manuel Santana, el gran ausente de nuestras actuales competiciones de tenis, en uno de sus grandes triunfos, que tanto contribuyeron a la popularización de ese deporte. — (Foto CIFRA)

Son las grandes figuras las que dan popularidad a los deportes. Mucha más que cualquier campaña publicitaria mejor o peor organizada. Si hoy se llenan los estadios de fútbol, es porque aún estamos viviendo de las grandes figuras de antaño y de las muy buenas que todavía también se siguen produciendo en el fútbol español. Santana hizo más por la poularidad del tenis que cualquier otro promotor de oficina. Si hoy la Vuelta ciclista a España interesa tan poco, es porque no tenemos hoy corredores de la talla de los Trueba, de Cañardo y, sobre todo de Bahamontes. Tampoco tenemos un «sprinter» como Poblet, y así, en esta y otras pruebas ciclistas, se van los dos premios para los extranjeros, con gran desilusión del aficionado. Aparte también de que, aunque todavía se usan mucho las bicicletas, antes el vehículo predilecto del obrero cualificado, hoy ya la amortización ha restado ese interés particular. Pero eso no quiere decir, ni mucho menos, que tales pruebas tengan que ser suprimidas, aunque se haya tenido que recurrir a las marcas comerciales en lugar de a los equipos de cada nación.

IMPUESTOS PARA EL DEPORTE

Para que surjan las grandes figuras es necesario que haya muchos aficionados. Como en cualquier otra actividad humana, desde el Albañil al sacerdote, son más los que destacan cuantos más son los que sienten vocación por una u otra actividad.

Comprendiéndolo así, los ingleses, antaño los indiscutibles vencedores en todas las Copas Davis, se muestran dispuestos a fomentar el tenis pagando religiosamente un impuesto especial.

Las amas de casa británicas, en efecto, con sus compras de carne y otros víveres, ayudarán a financiar un gigantesco proyecto para desarrollar nuevos valores en el tenis.

El proyecto está patrocinado por la Asociación de Iwan Tenis de Gran Bretaña (LTA) y ha tenido muy buena acogida. Una firma de estampillas comerciales contribuye ya con 60.000 libras esterlinas y tres cuartas partes de esta importante suma se destinan en estos momentos a encontrar a diestrar a jóvenes tenistas. El sistema de obsequiar con estampillas por las compras, para adquirir luego regalos, es ya popular en todos los países. Pero en Inglaterra es ya muy enérgica la campaña para impulsar y sostener con fondos especiales, las grandes figuras del tenis, que devuelvan a Inglaterra sus pasadas glorias en este deporte.

Los patrocinados irán gradualmente ocupando todo el calendario del tenis nacional excepto en el propio Wimbledon—, donde se recibe tanto dinero que no necesitan ningún tipo de ayuda financiera.

Firmas fabricantes de cigarrillos (Rothmans and Wilis) y una empresa de whisky han garantizado el importe de los premios en varios torneos británicos importantes, desde 1970. La escuadra británica que participó en la Copa Davis cubrió todos sus gastos gracias a la ayuda de otra firma comercial.

Por su parte, la LTA dice que el dinero reunido lo empleará en explotar en las escuelas y clubs de jóvenes para encontrar posibles campeones. Comenzará a organizar el adiestramiento en la parte Noroeste de Inglaterra y espera extenderse en este año de 1971 a todos los puntos del país.

Pero no es sólo el tenis el que necesita ayuda. Ahora lo piden enérgicamente las mujeres futbolistas. Por lo pronto, han conseguido que se modifique el reglamento de 1921 que proscribía a las mujeres de ser miembros jugadores. «Es —dicen las nuevas futbolistas— algo enteramente anacrónico eso de que se nos prohíba jugar al fútbol». Existe, naturalmente la Asociación de Fútbol de Damas, que fue creada por un carpintero de 46 años que ayudó a formar el primer equipo de fútbol de mujeres (digamos damas para seguir la nomenclatura inglesa y también muy española. Ese carpintero ha solicitado que las mujeres futbolistas, que ya han ganado varios torneos y practican profesionalmente este juego, reciban también ayuda del producto de esas «estampitas» que, más o menos directamente, pagan las amas de casa. Por parte de éstas no existe ningún inconveniente, según la directora de la asociación de mujeres de su casa.

SE VENDE

Land Rover
BU - 31622, accidentado

Seat 600-D
Furgoneta BU - 34441

Ver en Sargentes de la Lora. Ofertas en sobre cerrado y lacrado al Departamento de Materiales hasta el 6 de Junio. AMOSPAIN, Vitoria, 13. Apartado 176. BURGOS

YA PUEDE VIVIR MEJOR !

En la moderna zona residencial más bella y tranquila de Burgos.

En el Parque de La Isla

(Junto al Palacio de La Isla)

M.E.C.D. 2017

Pasando el rato

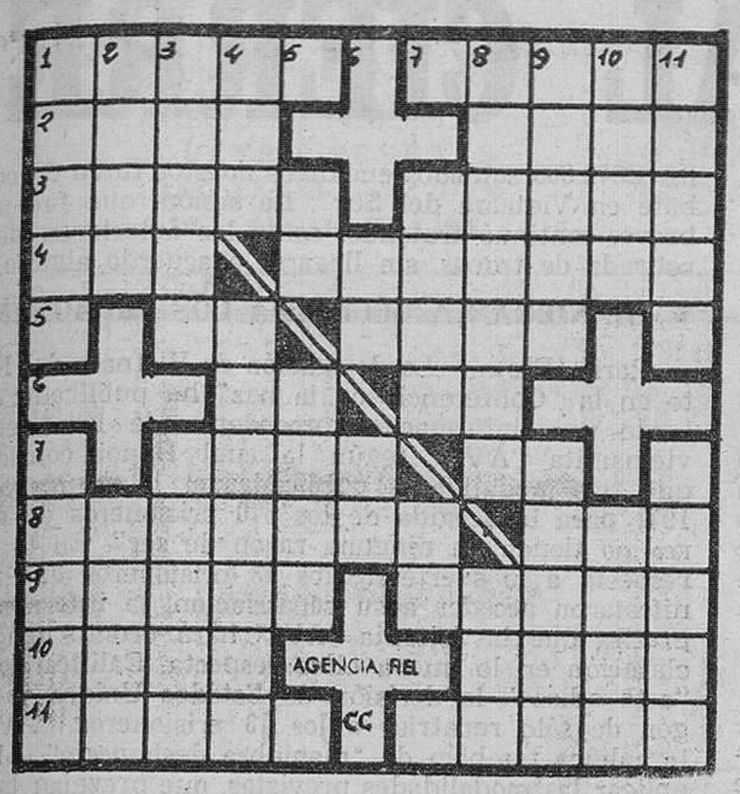

CRUCIGRAMA

HORIZONTALES. — 1. — Agrio. Da albergue o refugio. 2. — Cola. Sujetad con ligaduras. 3. — Nombre de mujer. Decadencia. 4. — Movimiento convulsivo habitual. Pez marino parecido al arenque (pl.). 5. — Existe. Resiste. 6. — Terminación verbal. Siglas comerciales. 7.— Marchabas. Nota musical. 8. — Conjunto de cosas saladas. Emperador ruso. 9. — Oveja que amamanta la cría de otra. Patria de Ulises. 10. — Mamífero roedor. Marinero turco, libre. 11. — Se atreviese. Finalizó.

VERTICALES. — 1. — Pendiente en forma de aro. Planta medicinal de olor nauseabundo. 2. — Ciudad colombiana. Amarras. 3. — Cabra montés. Esclavo de la antigua Lacedemonia. 4. — Número cardinal. Grandes llanuras herbáceas. 5. — Naipe. Casta, linaje. 6. — Preposición latina. Voz arriera 7. — Pieza de artillería. Símbolo químico. 3. — Extraerás. Onomatopeya del reloj. 9. — Natural de un país europeo. Levantaba. 10. — Desfallecido. Rey impío de Israel. 11. — Arrima por la espalda. Enlazo, sujeto.

Solución al anterior:

HORIZONTALES. — 1. — Casia. Cebar. 2. — Iris. Java. 3. — Morar. Seres. 4. — As. Secos. Sa. 5. — Sur. 6. — N. 7. — Cam. 8. — ¡Ah!. Cosas. Ja. 9 — Zotes. Nalón. 10. — Ojal. Bisa. 11. — Sacos. Ceden.

VERTICALES. — 1. — Cimas. Cazos. 2. — Aros. Hoja. 3. — Sir. Tac. 4. — Isas. Celo. 5. — Res. Cos. 6. — Cunas. 7. — Sor. Man. 8. — Ejes. Sabe. 9. — Bar. Lid. 10.— Aves. José. 11. — Rasar. Ganan

Y VA DE CUENTO...

LA DAMA Y EL PINTOR

Tanto renombre tenía aquel pintor que una dama distinguida le visitó con una amiga para encargarle un cuadro.

Ya en el estudio, el artista se mostró muy amable, presentándole varias telas, de las que no comprendió lo que se dice nada, pues debe saberse que se trataba de un pintor subrealista. Pero debían ser cuadros magníficos, puesto que no había oído otra cosa que elogios para la obra del pintor.

Para mejor admirar las telas colgadas en el estudio. La visitante se sentó sobre un taburete, y dijo:

—Maestro, estoy admirada y mi más caro deseo sería el de llevar a mi casa un poco de esos magníficos colores.

—Es fácil, señora —manifestó el artista—, está usted precisamente sentada sobre una de mis paletas.

EL BOXEO Y LA INTELIGENCIA

Después de un encuentro de boxeo en que compitieron el francés Gallois y el americano Backus, el preparador de este último manifestó:

—Tengo en mi equipo un joven campeón que hará que se hable de él. Es grande como un gorila. ¡Ah!, sí como un gorila. Es resistente como un gorila. ¡Ah!, sí solamente tuviese la inteligencia de un gorila, sería campeón del Mundo.

LA CIRUELA Y CHEVALIER

Maurice Chevalier sorprendió mucho a los médicos del hospital americano de Nevilly cuando les mostró una colección de autógrafos, entre los que llamaba particularmente la atención el de Mauriac, quien había escrito en el cuaderno del artista francés:

"Maurice permanece parecido a lo que fue siempre... en la medida en que una ciruela metida en aguardiente pueda parecerse a una ciruela todavía en el árbol".

EL FABRICANTE Y LA TELE

En Montereal, un fabricante de ropa de cama pidió a un presentador de la televisión que resultase más convincente su emisión publicitaria.

Para ello le fue suficiente al de la tele descoser dos colchones de lana que mostró a los telespectadores a fin de que pudieran ver y admirar la calidad de su contenido.

Y resultó que al volver a su domicilio el presentador encontró a sus hijos de seis y siete años, los cuales acababan de contemplar la emisión de su padre, repitiendo la misma operación con dos colchones de su casa.

EL VIAJANTE Y LA MALETA

Un viajante de comercio sale de casa de un cliente con los brazos cargados de botes de conservas.

—Mis productos no le interesan —explica a un colega—, pero he conseguido venderle mi maleta.

JEROGLIFICO

¿Quién legó las maletas?

Solución al anterior:

Espero al chato.

CON PAPELES PINTADOS DECORE SU HOGAR
muebles evelio
VITORIA 56 - 58 - 60 - 62

FRANCES NATIVO
DA CLASES PARTICULARES
Teléfono 20 86 62

SAN MILLAN DE JUARROS
Se halla vacante la guardería del ganado de dula. Para tratar con el alcalde.

SUPERMERCADO DE ALIMENTACION
SE VENDE
Magnífico local en privilegiada situación. Gran volumen de ventas. Muchas facilidades de pago. Información personal en AGENCIA FIROGA. — Vitoria, 59, 1.º

DIBUJOS CON SIETE ERRORES

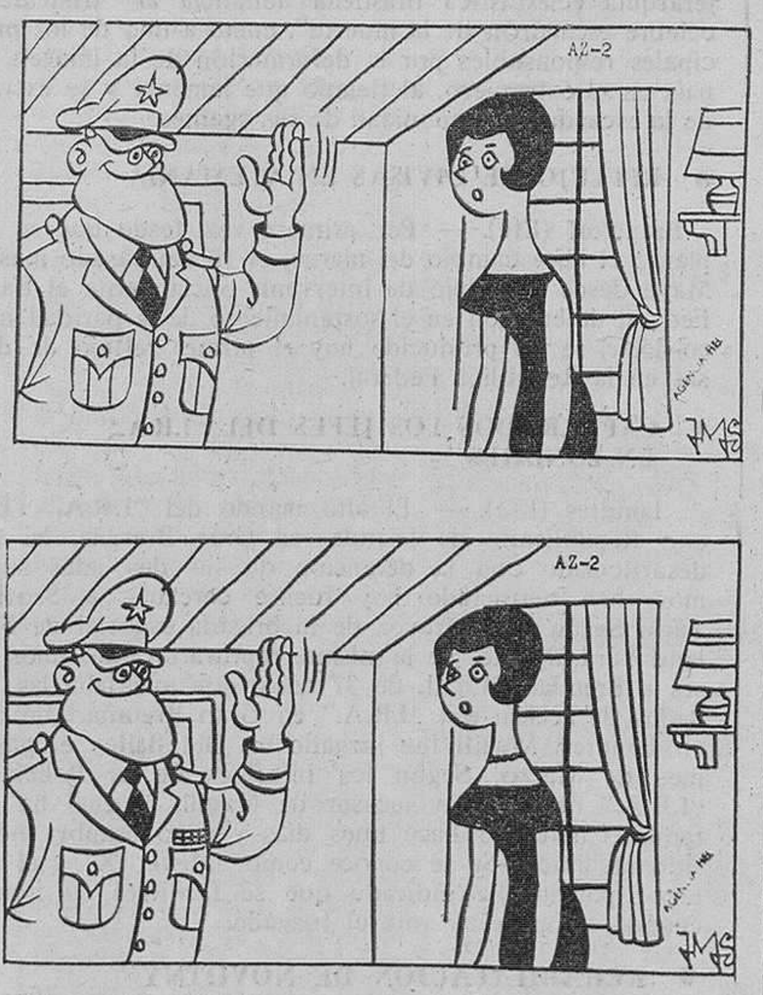

Estos dos dibujos son aparentemente iguales. Siete diferencias les separan. Si es usted buen observador debe descubrirlas antes de cinco minutos.

Solución al anterior:

1. — Libro. 2. — Libro. 3. — Libro. 4. — Bolsillo. 5.— Cuello. 6. — Corbata. 7. — Librería.

MAS DE 600 ESPECIES ANIMALES ESTAN EN VIAS DE DESAPARICION

Si no se adoptan medidas antes de diez años habrán dejado de existir

LAUSANA.—(Crónica especial para Agencia FIELFIF, en exclusiva para DIARIO DE BURGOS).

Más de 600 especies animales están en vías de desaparición. Antes de diez años, si ninguna medida ha sido adoptada, habrán dejado totalmente de existir.

Algunas están amenazadas debido a la belleza y a la calidad de sus pieles. En particular todos los felinos: tigres, panteras, leopardos, guepardos, leopardos de las nieves, jaguares, ocelotes, así como las vicuñas, etc.

Un grito de alarma ha sido lanzado por dos organizaciones: la Unión Internacional para la Conservación de la Naturaleza, creada en 1948 en Morges, en Suiza, y la World Wildlife Found (Fundación Mundial sobre la Vida Salvaje) fundada igualmente en Morges, en 1961.

La segunda, presidida por el Príncipe Bernardo de Lippe, marido de la Reina Juliana de Holanda, está representada en 17 países y cuenta entre sus miembros al duque de Edimburgo, Neil Armstrong, Charles Lindbergh y Thor Heyerdahl (el capitán de la Kontiki). La WWF no tiene sólo una misión de información, sino que su acción está orientada a la creación de reservas y de parques.

El World Wildlife Found no quiere únicamente que se prohíba la venta de ciertas piles, sino también la importación de pieles brutas en los grandes mercados, como los de Londres y Frankfort. Desearía igualmente que fuera prohibida la exportación de estas pieles por los países productores. La India y el Nepal han votado una ley en este sentido. La caza de los animales en vías de desaparición está ya prohibida en su territorio.

La lucha contra la caza furtiva y el contrabando se revela cada vez más difícil. Sería necesario que la ONU adopte medidas internacionales y haga lo necesario para que sean aplicadas.

La actitud del World Wildlife Found no reposa sólo en razones afectivas. Se trata igualmente de respetar el equilibrio biológico del medio natural.

En ciertas regiones, los felinos juegan un papel primordial en la regulación de la flora e incluso de las especies que ellos parece que amenazan. Al alimentarse de herbívoros (los antílopes, por ejemplo), impiden el que éstos lleguen a ser demasiado numerosos. Preservan así la existencia de los pastizales, cuya desaparición representaría también las de los propios herbívoros.

MESON DEL CASTILLO
CHULETAS A LA PARRILLA
Comidas, meriendas y cenas económicas, morcilla de Burgos y una gama de entremeses muy variados.
DESDE HOY, EN:
MESON DEL CASTILLO

DON CELES — Por OLMO

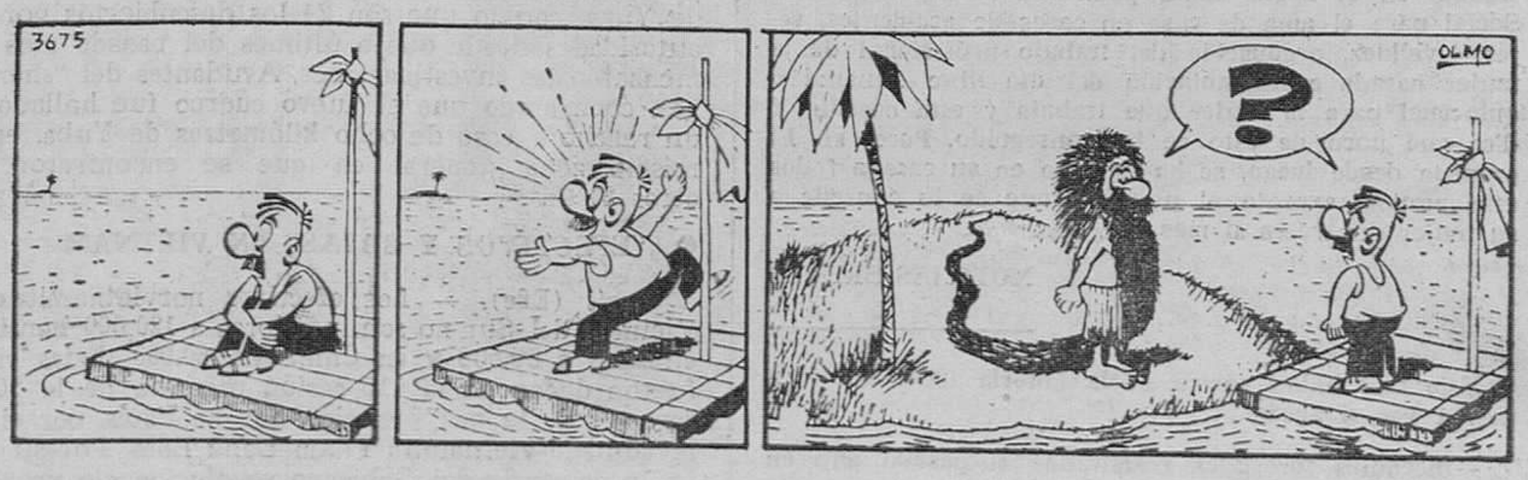

M.E.C.D. 2017

Diario de Burgos
FUNDADO EN 1891

Papelería TAGRA
FOTOCOPIAS EN EL ACTO
Vitoria, 13 Teléfono 20 28 52 BURGOS

Carta de MADRID

Por «TACHIN»

ENORME TROMBA DE AGUA Y GRANIZO

Sorteo de la Lotería todos los viernes de este mes

MADRID. Hace dos o tres días escribíamos que la lluvia caída era sólo comparable a la del día en que recibieron supultura los restos mortales del señor Zafra, según el dicho popular. Pues bien: aquello fue un humilde «sirimiri» junto a la que cayó ayer, a las tres de la tarde, sobre la capital de España. Cogió desprevenidos a todos la enorme tromba de agua y granizo, brusca e inesperada, ya que todos, hasta los «hombres del tiempo», confiaban en que había comenzado el verano y en que Mayo hubiera terminado con el agua de las nubes. Quedó paralizado el tránsito de vehículos, pues las calles, además de inundadas, quedaron oscuras casi completamente. Se inundaron el «Metro» en varias estaciones e infinidad de sótanos y tiendas. Las casetas de la Feria del Libro sufrieron daños, estropeándose muchos volúmenes, que se valoran en unas doscientas mil pesetas. Los bomberos hicieron cincuenta salidas. En algunas calles, rebasada la capacidad de desagüe, el agua rebasó los motores de los automóviles. En otras —pues la tormenta no afectó a todo Madrid— el granizo se acumuló en forma increíble en esta época, y casi en cualquiera, en menos de una hora. La fuerza del agua y del granizo revistió especial violencia en la zona lindante con La Castellana y en este paseo. Como la mañana había sido soleada, la gente iba totalmente desprevenida, sin paraguas y sin gabardina, por lo que no quedó un portal, un garaje, un establecimiento sin refugiados, como las Embajadas —con excepción de la de Inglaterra— durante la guerra civil. Dos obreros desaparecieron en un colector y hasta el momento, doce de la mañana, no han sido hallados sus cadáveres, a pesar de haber sido rastreados los colectores y hasta el río Manzanares. La tormenta fue el comentario del día. Los más ancianos, etc., etc...

CHINA

Se ha constituído en Hong-Kong, informa «Europa Press», la sociedad «Spanish East Asia», con un capital de 100.000 dólares y cuyo objeto social será el comercio exterior entre España, Hong-Kong y la China de Mao, la continental. Participan la compañía de tabacos de Filipinas, con un 30 por 100; con otro 30 por 100 los Bancos Exterior de España, Español de Crédito, Hispano-Americano y Central, y un grupo de la citada colonia británica con el restante 40 por 100. Se dice que podrá abrirse un mercado de insospechadas posibilidades, con casi mil millones de consumidores al extender la nueva entidad sus negocios a Camboya, los dos Vietnams, las dos Coreas, Thailandia, Laos y otros países del Sudeste asiático.

MUJERES

En España —escribe Juan Molina en una serie de artículos sobre «la revolución de la mujer» —hay 8.000.000 solteras, millón y medio de viudas, 29.000 mujeres separadas y miles de mujeres abandonadas por sus esposos que viven en desamparo social y legal y cuenta que hace poco tiempo un grupo de procuradores hizo unas peticiones sobre «El trabajo de la mujer casada» y las concretó en los siguientes puntos: reconocimiento del trabajo en el hogar como población activa. Seguridad Social para el ama de casa en casos de accidentes, vejez, invalidez, ordenación del trabajo profesional de la mujer casada e implantación del día libre semanal o quincenal para la mujer que trabaja y está casada. Y dice que poco de esto se ha conseguido. Poco, sí. El cronista desde luego, se ha opuesto en su casa a todos esos puntos, excepto al permiso, que se lo concede a su mujer dos veces al mes.

NOTICIAS BREVES

Este mes habrá sorteo de la Lotería todos los viernes. A ver si ahora...

—Incendios forestales registrados el pasado año en España, tres mil quinientos.

—Llueve.

NOTICIAS AL CIERRE

• PERU, ESPAÑA Y LA ARGENTINA

Lima (Efe). — Los embajadores de España y de la República Argentina acreditados en Perú, han tenido destacada intervención en la solemne conmemoración celebrada ayer en la hacienda "Punchauca", con ocasión del 150 aniversario de la histórica entrevista entre el Libertador, general San Martín, y el último virrey del Perú, La Serna. El acto fue organizado por la Comisión nacional del sesquincentenario de la independencia, cuyo presidente, general Juan Mendoza Rodríguez, tributó público homenaje a la clara visión sanmartiniana al anhelar una fraterna relación con España, "país con el que entonces nos unían, como nos siguen uniendo ahora, los lazos de la misma religión, del mismo idioma y los mismos principios".

• IMPORTANTE PRESTAMO

Washington (Efe). — Un préstamo por valor de 15.900.000 dólares (1.100 millones de pesetas), para adquisición de equipo y servicios en los Estados Unidos fue concedido hoy a la compañía española "Altos Hornos de Vizcaya" por el Banco de Exportación e Importación de los Estados Unidos. La cantidad ha sido concedida por partes iguales, una por el citado Banco y la otra mitad de fuentes privadas, anunció hoy el presidente del Banco. El crédito será destinado a la instalación de hornos para tratamiento en caliente y frío del acero, para el mes de Mayo de 1973.

• "IBERIA", DISTINGUIDA POR "COTAL"

Buenos Aires (Efe). — En el XIV Congreso de la Confederación de Organizaciones Turísticas de Latinoamérica (COTAL) y como acto final del mismo, le fue otorgado ayer a "Iberia" el trofeo "Albatros" por la labor realizada por la Compañía aérea española en pro del turismo hispanoamericano.

• CONDENA AL "ESCUADRON DE LA MUERTE"

Río de Janeiro (Efe). — Una enérgica condena de las actividades del llamado "Escuadrón de la muerte" y un llamamiento de atención a las autoridades nacionales ante "la impunidad de los agentes del crimen", fueron lanzados ayer por la Conferencia Nacional de los Obispos Brasileños, al término de tres días de deliberaciones. La jerarquía eclesiástica brasileña denuncia al "tristemente célebre escuadrón de la muerte", como a uno de los principales responsables por la deformación de la imagen del país en el extranjero, al tiempo que lamenta y se extraña de la escandalosa impunidad de sus agentes.

• REFLUJO DE DIVISAS EN ALEMANIA

Francfort (Efe). — Por primera vez desde que se implantó el libre cambio del marco, el 10 del pasado mes de Mayo desde que dejó de intervenir oficialmente el Banco Federal de emisión en el sostenimiento de la paridad marco-dólar, se ha producido hoy el primer reflujo de divisas en la República Federal.

• CAPTURADOS LOS JEFES DEL "I.R.A." EN LONDRES

Londres (Efe). — El alto mando del "I.R.A." (Ejército Republicano de Irlanda) en Gran Bretaña, ha sido desarticulado con la detención de sus dos jefes supremos, han anunciado hoy fuente cercanas a Scotland Yark. Según un portavoz de la brigada especial de Scotland Yard, agentes de la misma, capturaron hace unos meses a Brendan Magill, de 37 años, que mandaba las unidades de acción del "I.R.A." en Gran Bretaña, con sede en Londres. Magill fue juzgado en Old Bailey el pasado mes de Marzo. Según los informes de la Policía, el "I.R.A." nombró un sucesor de Magill, el cual ha sido también detenido hace unos días y cuyo nombre no ha sido facilitado. Se le conoce como "Míster X" y el portavoz policial ha indicado que se facilitará su nombre cuando comparezca ante el Juzgado.

• REHABILITACION DE NOVOTNY

Viena (Efe). — Antonin Novotny, el ex dictador stalinista de Checoslovaquia, que fue obligado a dimitir de la dirección del partido comunista por Dubcek en Diciembre de 1967, ha sido "rehabilitado" y acogido con todos los honores en las filas del partido comunista checoslovaco, según rumores que, al parecer, no han sido confirmados por el Comité Central del P. C. checoslovaco. La readmisión de Novotny en el partido comunista fue decidida por el reciente Congreso comunista checoslovaco, si bien la dirección del partido prefirió no comunicarlo oficialmente.

• APARECE OTRO CADAVER EN YUBA

Yuba City (California) (Efe-UPI). — Otro cadáver ha sido encontrado enterrado hoy en la región de Yuga, con lo que son 24 los descubiertos por las autoridades desde que a últimos del pasado mes comenzaron las investigaciones. Ayudantes del "sheriff" han confirmado que el nuevo cuerpo fue hallado en un rancho a cosa de ocho kilómetros de Yuba, en la misma zona general en que se encontraron los otros 23.

• "EFECTIVOS Y BAJAS" EN VIETNAM

París (Efe). — Los efectivos norvietnamitas en Vietnam del Sur no son inferiores a 120.000 hombres, en Laos a 80.000 y en Camboya, 60.000. Estas cifras fueron dadas en la 115 sesión plenaria de la "Conferencia de la paz", reunida hoy en París, por el delegado sud-vietnamita Pham Dang Lam. Por su parte, la delegada del Gobierno revolucionario provisional, señora Binh, manifestó que en los dos últimos años "hubo 350.000 soldados norteamericanos entre los 1.072.000 soldados enemigos puestos fuera de combate en Vietnam del Sur". La sesión, que fue muy breve, continuó tratando, como las anteriores, de la retirada de tropas, sin llegarse a acuerdo alguno.

• SE NIEGAN A RECIBIR A LOS PRISIONEROS

París (Efe). — La delegación de Vietnam del Norte en la "Conferencia de la paz" ha publicado esta tarde una información procedente de la Agencia vietnamita "AVI" según la cual Hanoi considera que "las modalidades publicadas el 13 de Mayo de 1971 para la acogida de los 570 prisioneros de guerra no tienen ya ninguna razón de ser". En lo que respecta a la suerte de los 13 prisioneros que manifestaron acceder a su repatriación, la información precisa que la Agencia "AVI" hará pronto una declaración en lo que a ellos respecta. Calificando de "acto odioso" la decisión de Estados Unidos y Saigón de sólo repatriar a los 13 prisioneros, "AVIV" la califica también de "maniobra deshonesta". Al no aplicar las modalidades previstas, que preveían la repatriación para mañana viernes, tendrán que permanecer aún en Vietnam del Sur hasta que se resuelva el problema, se estima en los medios franceses próximos a la Conferencia.

FOTOGRABADOS
Renovada y puesta al día nuestra sección de fotograbados y fotolitos, estamos actualmente en condiciones de hacerla
ENTREGA DE TRABAJOS EN EL DIA
PRECIOS Y CALIDADES SIN COMPETENCIA
Servicio especial para IMPRENTAS Y AGENCIAS DE PUBLICIDAD:
Llame a nuestro teléfono 20 73 58 y le recogerán los originales en su domicilio
También puede hacer directamente sus encargos en
Talleres Gráficos Diario de Burgos
San Pedro Cardeña, 34
o en
Papelería Tagra - Vitoria número 13

cosas veredes

UN ERROR DE TRADUCCION HACE SUBIR EL DOLAR

Munich (Efe). — La inesperada subida de cotización del dólar a 3,57 marcos se debe en parte considerable, según los observadores imparciales de la conferencia internacional de banqueros de Munich, a un error de traducción del alemán que desencadenaría una serie de repercusiones algo espectaculares en la Bolsa de divisas.

Según la versión inglesa errónea el doctor Otmar Emminger, vicepresidente del Banco Federal Alemán de Emisión, anunció ayer en la conferencia bancaria muniquesa, que "el cambio flotante solamente será mantenido por espacio de seis meses". Esta información, divulgada hoy por los periódicos, provocó una carrera hacia la compra de dólares.

El experto alemán, en realidad, había dicho que "un sistema de libre cotización del dólar no tendría el menor sentido si durase menos de seis meses".

NO COMPRAN LAS ESTACIONES

Bruselas (Efe). — Respondiendo a una pregunta de un senador belga, el ministro belga de Finanzas ha declarado que, desgraciadamente, pocos belgas desean comprar una estación de ferrocarril.

El senador Brabeaux se quejó al ministro de una situación que le parecía insostenible: el hech de que, desde hace 10 años, la Compañía de Ferrocarriles belga (S. N. C. B.) abandona numerosas estaciones y frecuentemente quedan definitivamente abandonadas por falta de compradores.

Después de mencionar las 26 estaciones belgas de ferrocarril que se encuentran en venta, el ministro de Finanzas respondió al senador que la Administración hace todo lo que puede por venderlas rápidamente pero que, desgraciadamente, hay pocos belgas que estén interesados en comprar una estación de ferrocarril.

M.E.C.D. 2017