DIRECTOR:
Esteban Sáez Alvarado
EMPRESA EDITORA:
«Diario de Burgos, S. A.»

Diario de Burgos

FUNDADO EN 1891

MIERCOLES, 25 DE MARZO DE 1970
AÑO LXXX — N.º 24.379
EJEMPLAR: TRES PESETAS

REDACCION, ADMINISTRACION Y TALLERES: VITORIA, 13 ● APARTADO 46 ● TELEFONOS: REDACCION, 201280 — ADMINISTRACION, 207148 ● Dep. legal: Bu-5-1958

ROSARIO PENITENCIAL OBRERO

El segundo desfile procesional de la Semana Santa burgalesa se celebró anoche, organizado por la Cofradía de la Santa Columna del Círculo Católico de Obreros. En el cortejo figuraron los "pasos" del Santo Sudario y Jesús atado a la columna. Al piadoso acto se sumaron varios cientos de personas. — Foto "Fede". (Información en 4.ª página).

ESCANDALO EN LOS COMUNES DURANTE UN DEBATE SOBRE LA SITUACION EN IRLANDA DEL NORTE

Rumor prepara la lista de su futuro Gobierno

Son ya más de 60 buques los que Rusia tiene en el Mediterráneo

Hallazgo de un gran arsenal en la capital chipriota

Londres (Efe).— Seis diputados laboristas han presentado ante la Cámara de los Comunes una moción solicitando una investigación pública e independiente en torno a los sucesos ocurridos en Londonderry (Irlanda del Norte), durante el pasado mes de Abril, a causa de los cuales, según se alega, murió, en el mes de Julio, Samuel Devvenney, un católico, como consecuencia de supuestos malos tratos por parte de las autoridaeds.

En la moción se pide también a la Cámara de los Comunes «que reconozca el fallo del Gobierno de Irlanda del Norte al enfrentarse con los problemas del país».

ESCANDALO EN LOS COMUNES

Londres (Efe).— La intervención del primer ministro, Harold Wilson y la de la diputado católica por Mid-Ulster, Bernadette Devlin, sobre la pedida investigación en torno a la muerte de un católico en Londonderry, el pasado año, han terminado por provocar un escándalo en la Cámara de los Comunes, que ha finalizado con la retirada de la Cámara del diputado del partido unionista de Ulster, capitán Lawrence Orr.

El primer ministro comenzó diciendo en el turno de ruegos y preguntas que había tenido una completa información sobre los sucesos del año pasado en Irlanda del Norte y mantenía una total confianza en la gestión del inspector general de la policía de Ulster, sir Arthur Young, lo cual le garantiza de que cada investigación que se realice en Ulster se hace con arreglo a la más estricta justicia.

Tras varias intervenciones de diputados, que expresaron preocupación por la situación, tomó

(Pasa a séptima página)

UNA EMPRESA ESTATAL ESPAÑOLA COMERCIALIZARA EL PETROLEO DE BOLIVIA A ESCALA MUNDIAL

Los nuevos precios de los productos siderúrgicos suponen una elevación del 6,7 por ciento sobre los actuales

Ventas por más de mil millones de pesetas se hicieron en la Feria del Calzado de Elda

Madrid (Cifra).— Una empresa española, íntegramente estatal, comercializará el petróleo boliviano a escala mundial, según informó esta tarde a los periodistas el presidente de "Hispanoil" don Maric Alvarez Garcillán.

En el Instituto Nacional de Industria el señor Alvarez Garcillán, en su concepto de presidente de la delegación española que negoció el acuerdo con la representación boliviana, acompañado de don Carlos Robles Piquer —que formó parte de la delegación española— dieron cuenta esta tarde a los informadores del alcance de este acuerdo.

Ambas delegaciones establecieron las bases de un "convenio hispano - boliviano de cooperación técnica y financiera en materia petrolera" así como las condiciones de un contrato que "Yacimientos Petrolíferos Fiscales bolivianos" firmaría con la empresa estatal española que se cree expresamente para este fin.

Los documentos suscritos por ambas delegaciones han sido elevados a la consideración y estudio de sus respectivos Gobiernos y sólo tendrán pleno valor después de que hayan sido aceptados y firmados por éstos.

La delegación boliviana exigió que la empresa española que se hiciese cargo de la venta del petróleo de aquél país no tuviese ninguna participación privada para evitar que, a través de la misma, se filtren intereses norteamericanos.

La delegación española hizo notar por su parte —como se dice en el comunicado de Prensa entregado a los periodistas— que la propuesta empresa estatal española no compartirá, bajo ningún concepto, la propiedad de ninguno de los bienes nacionalizados ni sustituirá a la "Bolivian Gulf Oil Co" el usufructo de las concesiones que fueron objeto de reversión por el Estado boliviano.

Por otra parte, el Gobierno boliviano se compromete a facilitar de modo efectivo la labor española, garantizando a ésta la necesaria continuidad en su tarea y evitándole riesgos que excedan de límites razonables.

De momento no existe todavía nombre previsto para la nueva empresa española, pero los bolivianos expresaron el deseo de que se denomine "CAMBA, S. A.", nombre con que se designan los natu-

(Pasa a octava página)

JORNADA DEPORTIVA DEL CAUDILLO

Santiago de Compostela. — S. E. el Jefe del Estado contempla un hermoso ejemplar de salmón que acaba de pescar en el río Ulla, durante su jornada deportiva. — (Telefoto CIFRA)

Procesiones del Martes Santo en toda España

Quince mil claveles blancos formaban el manto de la Virgen, en Málaga

Madrid (Cifra y Logos). — Un tiempo primaveral y agradable enmarca, en general, a los desfiles procesionales de la Semana Santa en España y en la jornada del Martes Santo miles y miles de penitentes han acompañado en numerosas ciudades a los cortejos de penitencia, concentrando, como siempre, la curiosidad y el interés de los turistas, las celebraciones procesionales en Andalucía y también en otras regiones de la geografía española.

En Cádiz desfilaron tres cofradías; dos en Córdoba; cuatro en Granada, donde el gobernador civil representó al Jefe del Estado, Hermano mayor honorario de la Real Cofradía del Vía Crucis; cinco en Málaga, donde destacó un manto de flores compuesto de 15.000 claveles blancos en la escultura de María Santísima de las Penas, presidiendo este desfile, en nombre del ministro de Obras Públicas, el director general de Transportes Terrestres; siete Hermandades con catorce «pasos» en Sevilla, y la procesión del Encuentro en Valladolid, además de la peregrinación nocturna al santuario de la Gran Promesa.

También hay que destacar la procesión de la Cofradía de Jesús, del Vía Crucis que cruzó el puente romano de Zamora.

SERMON ECUMENICO POR LAS EMISORAS DE LA «CADENA AZUL»

Madrid (Cifra). — «El sermón de las Siete Palabras», como programa especial de «Iglesia: año 2000», que dirige el Padre Aradillas, será emitido por todas las emisoras de la «Cadena Azul de Radiodifusión» el próximo Viernes Santo.

Intervendrán comentando cada palabra, monseñor Cantero Cuadrado, arzobispo de Zaragoza y presidente de la Comisión Episcopal de medios de comunicación social; don Lucio del Alamo, presidente de la Asociación de la Prensa de Madrid y director del diario madrileño «El Alcázar»; don Gabriel Cisneros, delegado de la Juventud, y señora de Cisneros; monseñor Taibo, obispo protestante de la Iglesia reformada española; don Antonio Bienvenida, matador de toros; señorita María Salas, actriz y el Padre Llanos, S. J.

Dichas personalidades, de diferentes profesiones y circunstancias, hablarán directamente a la juventud española en estos días de conmemoración cristiana.

LA "COFRADIA DE LOS 33"

Orgaz (Toledo) (Cifra).— Se conserva en perfectas condiciones en Orgaz un manuscrito encuadernado en piel, que encierra la constitución, reglas y múltiples datos más, correspondientes a la Cofradía denominada "Los 33", fundada para honrar el día de Viernes Santo la memoria de las tres horas que Cristo estuvo pendiente en la Cruz. La Cofradía no puede rebasar nunca dicho número, ya que representa cada cofrade un año de los que Jesús vivió en la Tierra.

La constitución está fechada en 1.629 y, entre otros datos valiosos, guarda una nota de 1.666, por la que se hace constar que don Pedro Calderon de la Barca ingresó en la cofradía, ocupando la vacante de don Diego Sánchez Luengo.

MILLARES DE CARTEROS HAN VUELTO AL TRABAJO EN NORTEAMERICA

En veinticinco grandes ciudades la huelga es total y se han movilizado 16.000 reservistas

Nueva York (Efe).— Millares de carteros de toda la nación se han reintegrado esta mañana a su trabajo y la situación creada por la huelga de servicios postales «parece ser un poco mejor», según el secretario de Trabajo, George Shultz.

Sin embargo, en veinticinco ciudades —Nueva York entre ellas— de seis Estados, la huelga de carteros sigue siendo total.

Novecientos militares, siguiendo las órdenes impartidas ayer por el presidente de la nación, Nixon, han comenzado hoy en Nueva York la distribución del correo.

Los militares no hacen el reparto casa por casa sino que clasifican la correspondencia que los destinatarios tienen que ir a recoger a las oficinas de Correos.

Diecisiete mil reservistas han sido movilizados para que clasifiquen, organicen y repartan el correo acumulado desde que la huelga de carteros comenzó en Nueva York, el pasado 18 de Marzo.

El Gobierno confía en que con la decisión adoptada ayer por el presidente Nixon la huelga finalice pronto y considera que es Nueva York la clave para que la situación vuelva a la normalidad.

Los militares comenzaron hoy en esta ciudad a clasificar las sacas de correspondencia, que se han ido acumulando desde que la huelga comenzó hace seis días.

Cuando los primeros soldados llegaron hoy a la central de Correos de Manhattan, para hacerse cargo de la correspondencia, piquetes de carteros huelguistas los abuchearon y se llegó a temer un violento enfrentamiento.

Sin embargo, varios de los soldados levantaron sus manos haciendo con los dedos corazón e índice el signo de «V» y los huelguistas les aplaudieron.

ORDEN JUDICIAL DE RETIRADA DE UN LIBRO

Los Angeles, California (Efe).— Una demanda por daños, de dos millones de dólares (140 millones de pesetas) ha presentado la familia de Sirhan Sirhan, por la publi-

(Pasa a séptima página)

EL ALCALDE DE QUITO SE ENFRENTA CON EL PRESIDENTE ECUATORIANO

Por la expulsión de un sacerdote español

"Agua Viva", restaurante romano en que se palpa el testimonio evangélico

Quito (Efe). — Una orden por la que el alcalde de Quito, Jaime del Castillo, dejó sin efecto la detención del sacerdote español Luis Hernández, dictada por el ministro de la Gobernación, Galo Martínez Merchán, ha originado un problema político en el que aparecen enfrentados el presidente de la República y la citada autoridad local.

El presidente Velasco Ibarra criticó la medida adoptada por el alcalde, así como los términos de la constitución invocados para aplicarla.

Los acontecimientos han tenido un eco inusitado y han contribuido a acentuar la disidencia entre las autoridades gubernamentales y el alcalde de Quito.

"AGUA VIVA"

Ciudad del Vaticano (Servicio especial de la Agencia "Logos"). — "Agua Viva": esta expresión bíblica es el nombre de un nuevo restaurante, situado en el centro de Roma, y recientemente abierto por un grupo internacional de señoritas, que le atienden, y que pertenecen todas ellas a un instituto secular, llamado "Misioneras del Trabajo". Es un instituto de origen francés y extendido ya por Europa, Africa, Asia y América. Su fin es "dar testimonio de la virginidad" en todos los ambientes del trabajo. En Roma realizan su objetivo en este restaurante, dominado por un clima especial, en el que parece que se palpa el testimonio evangélico. En él atienden a los clientes un grupo de señoritas, entre las que hay una francesa, tres africanas, y dos vietnamitas.

Las bombas explotan en Nueva York diariamente

Nueva York. — Empleados de la discoteca de East Greenwich, la «Electric Circus», observan la destrozada mesa después de la explosión de una pequeña bomba, aparentemente colocada bajo la plataforma del solista, hiriendo por lo menos a trece personas. Cerca de 200 jóvenes que bailaban en esos momentos iniciaron una huída que pudo ser trágica en la confusión (Telefoto UPI-CIFRA)

LA HORA DEL BIBERON

Papa, turista en el Pueblo Español de Barcelona, caminaba por el lugar observando con atención las bellezas arquitectónicas. No tenía un minuto que perder y cuando llegó la hora del biberón para su pequeño hijito que transportaba sobre sus espaldas a una silla al estilo de los indios, le entregó el recipiente con su alimento y el pequeñín comenzó a dar buena cuenta de él tal como vemos en esta graciosa fotografía. (Foto FIEL)

El obispo griego Ambrosios califica de hereje al Patriarca Athenágoras de Constantinopla

Ha comunicado al Sínodo de su Iglesia que en su diócesis no se orará por él

La principal "acusación" contra el Patriarca es la conducta seguida con respecto al Vaticano

Atenas (Efe - Reuter). — El obispo griego Ambrosios, metropolitano de Elefthéroulis ha ordenado hoy a los sacerdotes de su diócesis que no incluyan en sus oraciones el nombre del Patriarca de Constantinopla (Estambul) a causa de sus ideas herejes.

Monseñor Ambrosios ha informado al Santo Sínodo —organismo supremo de la Iglesia Ortodoxa Griega— de la decisión que ha adoptado.

El obispo ha criticado al Patriarca Athenágoras por sus declaraciones en las que aboga a favor del matrimonio de los sacerdotes ortodoxos y ha recomendado la abolición de los tradicionales hábitos negros que los sacerdotes ortodoxos usan en la ciudad. También ha criticado al Patriarca por la posición que ha adoptado con respecto al Vaticano.

El Patriarca Athenágoras, que goza del respeto de todos los dirigentes de la Iglesia Ortodoxa, es partidario de la unión con el Vaticano.

Por iniciativa suya, las Iglesias católica y ortodoxa anularon en 1965 las excomuniones dictadas en 1054, terminando así una enemistad de nueve siglos. El nombre del Patriarca Athenágoras es mencionado en las oraciones que se hacen en todas las iglesias.

La Iglesia Ortodoxa Griega condenó recientemente la decisión adoptada por la Iglesia Ortodoxa Rusa de administrar los Santos Sacramentos a los católicos, dentro o fuera de la Unión Soviética.

En un cablegrama que ha dirigido al Santo Sínodo, el obispo Ambrosios dice que "con sus declaraciones y con la postura que ha adoptado con respecto al Papa, el Patriarca ha cometido herejía. Mi paciencia se ha terminado. Por lo tanto, dejo de mencionar, a partir de hoy, su nombre en todas las oraciones que se digan en las iglesias de mi diócesis". Un portavoz del Santo Sínodo ha dicho que el obispo tendrá que comparecer ante dicho organismo para demostrar que su decisión ha sido adoptada de acuerdo con los cánones legales.

GIGANTESCO CRATER ABIERTO EN TUDELA «DE LA NOCHE A LA MAÑANA»

Se piensa que pudo ser originado por un aerolito

Tudela (Navarra) (Cifra).—Un agricultor que marchaba esta mañana poco después de amanecer a labrar su parcela, se encontró con que ésta, situada en el lugar conocido por la plana de Canraso, a un kilómetro aproximadamente de Tudela, había desaparecido en el interior de un gigantesco cráter de unos veinte mil metros cuadrados de extensión, con profundidad de diez metros en algunas partes.

Se supone que fue causado bien por la caída de un aerolito o por una contracción subterránea del terreno, aunque la hipótesis más verosímil parece ser la primera, ya que anoche los vecinos de Tudela oyeron una gran explosión semejante a la producida cuando los aviones reactores rompen la barrera del sonido, aunque nadie dio mayor importancia al ruido hasta conocer la noticia del hundimiento del suelo. Se espera la llegada de personal técnico que aclare los motivos de este suceso.

M.E.C.D. 2017

Postal

«Christmas» por Pascua florida

ALLA en Texas, a raíz del descubrimiento de los pozos petrolíferos, comenzaron a proliferar los comerciantes como las setas después de la lluvia y a su debido tiempo. Vendían a los nuevos ricos todo lo que éstos no habían tenido nunca. Debió ser allí donde nació la figura del paleto adinerado. Ellos sacaban petróleo. El comerciante lo hacía dinero vendiendo lo que no habían necesitado nunca.

Un día apareció uno de aquellos enriquecidos en un comercio lujoso. Miró a su alrededor. Cuando se le acercó el dependiente con el clásico «qué desea, señor», le contestó:

—Ver cómo ha sido posible reunir tantas cosas que no me sirven de nada.

Ahora nos venimos hasta nuestros lares españoles: ¿cuántas cosas nos traen a mal vivir y que no nos sirven de nada? Seamos consecuentes por una vez, reconozcamos que la sociedad de consumo (que consiste en consumir por consumir), junto con el automóvil y los gases de las fábricas, son las tres plagas que soportamos sin que se vea el remedio de inmediato.

Nos dicen que consumamos y consumimos. Ahora nos dicen que consumamos «christmas», ahora, en Pascua florida. Que nadie venga diciendo que se gastó poco en este capítulo allá por Navidad. Ni que venga nadie diciendo que la costumbre es un exponente de la fraternidad humana. Eso es un cuento de la misma tónica que el de Blancanieves, eso es...

—Oiga, que no es para ponerse así

—Tiene usted razón.

Hay que acordarse de las amistades, hay que enviarles una muestra del buen gusto de cada uno, hay que decir que no les olvidamos. Pero, ¿precisamente hay que decirlo justo en Navidad, justo en Pascua florida? ¿Es necesario que ya, después de todo lo que ha ocurrido, tengamos que permitir que otros nos digan que sólo dos veces por año es necesario airear la fraternidad? ¿Tienen que venir otros a decirnos cómo?

—Todavía no hay motivos para ponerse así.

Entonces nos callamos, recomendamos un nuevo tipo de «christma», hacemos nuestro apartado dentro del sueldo y decimos aquello de «viva la costumbre que nos hace comprar lo que no nos sirve de nada».

Así son nuestros tiempos, pero, ¿por qué? La explicación no resulta tan breve. Desde luego, una felicitación no es para rasgarse las vestiduras, aunque sea con canto dorado y en alarde de tipografía. No, no es para ponerse así. Lo que ocurre es que sólo una pequeña muestra de nuestros males, puede conseguir un berrinche como el que nos estamos llevando.

Ya está bien de concesiones al consumo por el consumo.

—Oiga, pero, ¿usted no es partidario de la sociedad de consumo?

—¡Pues claro que no!

BURGENSE

BURGOS AL DIA

• NOTICIAS •

MOVIMIENTO DEMOGRAFICO.—Durante el día de ayer se verificaron en el Registro civil las siguientes inscripciones:

Nacimientos.—Carlos Báscones Arnáiz, Blanca Susana Izquierdo Martínez, César Nicolás Alvarez García, María Luisa Artillo de los Ríos, María Esther González Santamaría, Ramiro González Gutiérrez, Javier Pérez Bernabé, María Nuria Pineda Díez, Antonio Vicario Arribas, María Aránzazu Ortega Maroto, María Yolanda Bárcena Barriuso.

Defunciones.—Nicolasa Royo Viguera, de Ruedas de Ocón, 84 años, Avenida General Sanjurjo, 42; Luisa Pineda de Domigo, de Barbadillo del Mercado, 57 años, Lavadores, 4; Isabel Santamaría Ibáñez, de Zaél, 83 años, Casa de Caridad; Valentín García Peña, de Barbadillo del Mercado, 58 años, Lavadores, 4.

Temperatura ambiente. —Máxima, 9,2 grados a las 17 horas; mínima, 0,6 grados a las 6 horas.

Dirección y velocidad del viento. — A las ocho de la mañana, NW — 11 kilómetros; a las dos de la tarde, NW — 14 kilómetros; a las siete de la tarde, SE 6 kilómetros.

Precipitación o lluvia, inapreciable.

Higrómetro. — Humedad, 49 por ciento.

FARMACIAS DE GUARDIA. Marcos, San Pablo, 17; González Iglesias, Avda. del Cid, 6; Hesse Murga, Fernán González, 53, y Rey, Carretera de Poza, s/n (Gamonal).

BOLETIN METEOROLOGICO. Comprensivo de los datos recogidos ayer en el Observatorio del Instituto de Enseñanza Media Femenino:

Barómetro. — A las ocho de la mañana, 685,6; a las dos de la tarde, 686,1; a las siete de la tarde, 684,2.

herida contusa en región frontal, herida contusa con desgarro en región malar derecha, erosiones generalizadas en cara y manos y contusión en rodilla derecha; de pronóstico reservado. Pasó al Hospital Provincial. Según manifestaciones propias fue alcanzado por un camión cuando circulaba por la carretera de Valladolid, frente al cuartel de Veterinaria. El conductor del vehículo, al parecer, no se percató del accidente, por lo que continuó su marcha. El herido fue trasladado a la Casa de Socorro en un automóvil. Se realizan averiguaciones para la localización del camión.

ACCIDENTE DE TRAFICO.—A las dos de la tarde de ayer fue asistido en la Casa de Socorro, Teodoro Porto Gallego, de 55 años, casado, con domicilio en San Amaro, que presentaba

Quisicosas LOCALES

Cuando los comentaristas captan al vuelo noticias alegres, ellos se alegran, como le pasará al lector. Una de ellas es la que se refiere al comienzo, el martes próximo, de los trabajos de jardinería en la avenida de los Reyes Católicos y en las isletas de la plaza de la Cruzada y zona de San Lesmes.

Ayer estuvieron en Burgos los técnicos de la casa especialista a la que el Ayuntamiento adjudicó en casi 600.000 pesetas los trabajos de ornato y embellecimiento vegetal de dichos lugares y de la avenida de Yagüe, que visitaron, cambiando también impresiones con el concejal delegado de paseos y jardines.

■

¿Qué es lo que va a hacerse en la avenida de los Reyes Católicos y demás lugares? Se plantarán sauces, olmos, chopos del tipo bolleano y del piramidal, rosales, arbustos variados y una gran profusión de especies de la flora urbana.

También se embellecerán los espacios ajardinados de la plaza ya citada y... en la avenida de Yagüe se hará otro tanto, pero esto posiblemente no ahora, sino cuando se levante la tubería de la segunda conducción general de aguas, para sustituirla por otra nueva, en plazo breve.

■

Nosotros, que tan frecuentemente recogemos el clamor quejumbroso del vecindario en tantos aspectos de la ciudad, hoy nos complacemos en resaltar el mérito municipal de esta iniciativa de ornamentar y enriquecer con árboles y flores una de las zonas del ensanche de la ciudad, donde las estructuras del hierro, el ladrillo y el cemento, piden a gritos un bello contrapunto vegetal.

Enhorabuena, y que siga adelante el plan de este tipo de mejoras.

■

El ruido estremecedor de los compresores atruena muchos sectores de la capital. Unas veces para construir transformadores subterráneos —signos de vitalidad en función del aumento de las necesidades del servicio eléctrico— y otras para apertura de zanjas, como en el Espolón y en la avenida del Generalísimo.

Estos ruidos constituyen el tributo que ha de pagar una ciudad en trance de desarrollo. Forzoso será admitirlo con espíritu de paciencia y comprensión, pero ¡por favor! que duren poco. Los nervios del ciudadano están a punto de reventar.

■

En la noche, los fieles que acudían a la iglesia de San Esteban para asistir al Vía crucis —¡oh, qué hermoso acto penitencial en el silencio sagrado del bosque forestal del castillo!— subieron casi a tientas, y dando trompicones entre las viejas rúas de la vetusta zona de la ciudad.

¡Cuánta necesidad de luz tiene el barrio de San Esteban! ¡Cuánta razón tienen los vecinos al quejarse una y otra vez! Vengan luces, muchas luces. El barrio de San Esteban aparece en la noche sumido en la más profunda oscuridad. No es de extrañar que los ancianos y quienes no lo son sufran caídas a menudo. Luces, luces, luces

Martinillos

BURGOS HACE 50 AÑOS

Del DIARIO DE BURGOS correspondiente al domingo, 24 de Marzo de 1940

CON motivo de las fiestas de la Paz, el Orfeón Burgalés, invitado por la Obra sindical Educación y Descanso se desplazará a Madrid, donde dará varios conciertos. Su primera actuación será el próximo jueves.

■ LA temperatura máxima de ayer fue de 18,6 y la mínima de 2,6.

DE LOS CENTROS OFICIALES

ORGANIZACION SINDICAL

CONVOCATORIA DE BECAS. — La Organización Sindical, como en años anteriores, ha hecho pública la convocatoria general de becas para el próximo curso escolar 1970-71 con arreglo a las siguientes bases:

Estudios que pueden cursarse. — Las Becas Sindicales amparan y protegen toda clase de estudios, llegando incluso hasta los postgraduados para preparación de cátedras así como incluyendo pensiones de estudios y bolsas de viajes.

Plazo de presentación. — El plazo se fija entre el 1.º y el 30 de Abril próximo.

Condiciones que han de reunir los solicitantes. — Tener una condición laboral netamente definida acreditándola por medio de un certificado, expedido por la empresa donde trabaje.

Poseer un expediente académico con una buena calificación media, para lo que han de presentar las notas obtenidas en los dos últimos cursos (1967-68 y 1968-69).

Carecer el solicitante o sus padres de recursos económicos suficientes para costear sus estudios.

Rellenar, en todos sus apartados, las solicitudes cuyos modelos les serán facilitados en la Secretaría del Sindicato provincial correspondiente o en las Delegaciones Comarcales de la Organización en la provincia.

A la solicitud deberán acompañar el Libro escolar acreditativo de las notas obtenidas, así como un certificado de la Empresa donde trabajen acreditando en el mismo la retribución anual por todos los conceptos. Igualmente deberán venir provistos de una certificación de la Delegación provincial de Hacienda, en la que conste el Líquido Imponible.

Los pertenecientes a la rama agro-pecuaria, aportarán asimismo una certificación expedida por el presidente de la Hermandad Sindical de Labradores y Ganaderos de su localidad, en la que se hagan constar los ingresos totales que obtengan por la explotación de sus tierras, tanto en propiedad como arrendamiento o aparcería, y el líquido imponible que tributen anualmente.

Lugar de presentación de las instancias. — Las instancias con todos los documentos anejos a las mismas deberán ser presentadas en la vicesecretaría provincial de Obras Sindicales, San Pablo, 8 5.ª planta, personalmente o por correo, o bien a través de las Delegaciones Comarcales respectivas.

Nota final. — Para una información más amplia, así como para formular consultas que estimen oportunas, pueden hacerlo ante la Secretaría de los Sindicatos provinciales y Delegaciones Comarcales de la Organización Sindical en la provincia.

BIBLIOTECA PUBLICA PROVINCIAL

AVISO. — Con motivo de la Semana Santa, la Biblioteca permanecerá cerrada la tarde de hoy y los días 26, 27 y 28 del actual.

EXCURSIONES Semana Santa

VALLADOLID
Salidas.
jueves, 3,30 tarde y viernes, 9 mañana

ZAMORA
Salida
jueves, 3,30 tarde

ZARAGOZA-ANDORRA
cuatro días. Hoteles segunda. 1.900 pesetas
Salida, día 26

LOURDES
tres días. Hoteles segunda. 1.500 pesetas
Salida, día 27

ALICANTE
cuatro días. Hoteles segunda. 1.900 pesetas
Salida, día 26

SAN SEBASTIAN
tres días.
Sólo viaje. 250 pesetas
Salida, día 27

MADRID
cuatro días
Sólo viaje. 275 pesetas
(Facilitamos hotel)
Salida, día 26

VIAJES CLUNIA
A. V. G. B. 134
Paloma 25. Telf. 206633

INGLES - FRANCES Y ESPAÑOL
INLINGUA
Pl. Alonso Martínez, 7
Teléfono 206851

VIAJES CAMPEADOR
Excursiones de Semana Santa.
A VALLADOLID Y ZAMORA
Salidas: Jueves y Viernes Santo.
Laín Calvo, 20, Tlf. 208618
Ag. G. B. N.º 139.
Iter. Viajes Lugar.

PARA VER BIEN
PARA OIR BIEN
OPTICA INTERNACIONAL
Guillermo Frühbeck
Especialidad microlentillas
Espolón 30

Coches sin conductor
Garaje Turismo
SEAT 1.500 - MORRIS - 600-D

EL CUPON PRO CIEGOS. — En el sorteo celebrado en el día de ayer resultó premiado con 1.250 pesetas el número 741 y con 125 pesetas todos los números terminados en 41.

Viajes SAYCA
SEMANA SANTA
A MADRID
Salidas:
Día 25, 8 tarde.
Día 26, 3 tarde.
Regresos: Día 29, 1
A VALLADOLID
Salidas:
Día 26, 3'30 tarde.
Día 27, 9'30 mañana.
A ZAMORA
Salida:
Día 26, 3'30 tarde.
A. G. B. N.º 136. INT. ALHAMBRA. Moneda. 18. Teléfono 209438

DOLAR
DESAYUNOS

SE ALQUILA PISO
Céntrico, bien situado, 6 habitaciones, 2 baños y calefacción central.
Interesados llamar al teléfono 208309.

COLISEO
SIEMPRE LOS MEJORES PROGRAMAS
HOY

en DOBLE CUMBRE
—con—
CHIFLADOS EN EL ESPACIO
en Scope y Color
Una película multimillonaria en carcajadas
¡Véala preparado!
Toleradas menores

PISO MAGNIFICO
EXENTO
4 habitaciones, cocina, baño, terrazas, calefacción central. Sol todo el día. Lleva en mano.
Informes en calle San Juan, número 12-1.º.

¿UN MITO SHARON TATE? ¡UNA CONMOCION! ¡Sólo con verla se le pone a uno la carne de gallina!
LA MANSION DE LOS 7 PLACERES
DEAN MARTIN— ELKE SOMMER, NANCY KWAN

SE PRECISAN
SOPLETEROS-SOLDADORES de 3.ª, libres servicio militar, razón Talleres S. G. M., Polígono Industrial. Calle 4, zona Ventilla.
(R. O. C. número 354)

EMPRESA CONSTRUCTORA DE OBRAS PUBLICAS
de ámbito regional precisa URGENTEMENTE OPERADOR DE MONTONIVELADORA, con experiencia.
Interesados dirigirse a los teléfonos 204655 y 206573 de Burgos.
(R. O. C. 355)

COLECCIONO TODO LO REFERENTE AL TEXTIL
Compro: Telares a mano, máquinas antiguas, utensilios, documentos, planchas, máquinas de coser, libros, etc. Gratificaré, información para su localización.
«EL VELL MOLI TEXTIL». — Calle Nueva, 1, ático. (Teléfono 297-37-18). TARRASA (Barná).

Para trabajos de decoración
se necesitan pintor empapelador y chico de 14 años. Razón esta Administración.
(R. O. C. Núm. 220)

AVENIDA
HOY
Alucinante estreno
¡UNA AVENTURA PRODIGIOSA QUE PERMITE CONOCER EL HECHIZO Y BELLEZA DEL LEJANO ORIENTE!
"ESCAPADA en JAPÓN"
TECHNIRAMA • TECHNICOLOR
TERESA WRIGHT • CAMERON MITCHELL
JON PROVOST • ROGER NAKAGAWA
PHILIP OBER • KUNIKO MIYAKE

CARTELERA DE ESPECTACULOS

AVENIDA. — Hoy, 5,30, 7,45 y 10,45. Alucinante estreno. **«Escapada en Japón»** (s. c.) Teresa Wright, Cameron Mitchell Scope y Color. ¡Una aventura prodigiosa que permite conocer todo el hechizo del lejano Oriente! Tolerada menores.

CALATRAVAS. — 5,15, 7,45 (numerada) y 10,45. Todd-Ao 70 mm. **«Las Leandras»** (3 R), con Rocío Dúrcal, Celia Gámez. La revista musical más famosa de todos los tiempos Atrevida, picante, graciosa «Las Leandras». Mayores 18. Último día.

COLISEO. — Hoy, de 4 a 1. Siempre lo mejor. Uno memorable. **«Torneo a muerte»** (s. c.). Scope y Color. Dan Harrison. Algo insólito y superior a cuanto se ha visto y **«Chiflados en el espacio»** (2). Multimillonaria en carcajadas. Toleradas menores.

CONDAL. — Continua de 4 a 12. Hoy otro auténtico programa de multitudes. Estreno de **«Seguiré tus pasos»** (2). Un film bellísimo en Eastmancolor por Fray José Guadalupe (José Mójica) y **«Coraza negra»** (2). En cinemascope. (Tolerado).

CONSULADO. — Estreno. Eastmancolor. **«El mesón del gitano»** (s. c.). Peret en su mejor interpretación. Sazatornil en la película más graciosa. Una historia de amor llena de canciones, unas canciones llenas de amor. Mayores 14. 5,30, 7,45 y 10,45.

CORDON. — 5,30, 7,45 y 10,45. La película más querida de Charlie Chaplin en su 81 aniversario: **«El circo»** (1). Humanidad, ternura, comicidad, risas... con el auténtico genio del cine. ¡¡«Charlot»!! Tolerada y recomendable a todos los públicos.

DUCAL. — Hoy, de 4 a 12. Un programa increíble. **«El último mohicano»** (1). Scope y Color. Un torbellino de acción y emoción y **«Namú, la ballena salvaje»** (s. c.). Un encanto. Una maravilla del séptimo arte. Toleradas menores.

GRAN TEATRO. — Hoy, a las 4,30, 7,45 y 11 noche. El más fabuloso y mágico espectáculo, y ahora con el esplendor del Todd-Ao. La colosal **«Quo Vadis»** (2). Robert Taylor, Deborah Kerr, Peter Ustinov (Todos los públicos). Últimos días.

GOYA. — El cine hecho sala de moda reestrena para los que no pudieron verla, la superproducción 70 **«Los luchadores del infierno»** (2). John Wayne, Katherine Ross, Jim Hutton. Un film de arrolladora humanidad. 5,15, 7,45 y 10,45. Todos los públicos.

REX. — Hoy, de 4 a 10. Un programa sin precedentes. Una receta para hacer reír. **«La caja de las sorpresas»** (2). Peter Sellers y **«Policía Montada del Canadá»** (2). Gary Cooper. Paulette Goddard. La mejor de todas las épocas. Toleradas.

TIVOLI. — 5,30, 7,45 y 10,45. Estreno M.G.M. de ciencia-ficción-espacial, hecho de horror y emoción. Un anticipo del futuro y los peligros que nos acechan: **«Batalla más allá de las estrellas»** (2). Maravilloso color. Robert Horton. Mayores 14.

CALIFICACION MORAL

1, niños; 2, mayores de 14 años; 3, mayores de 18 años; 3-R, mayores de 18 años, con reparos y 4, gravemente peligrosa.

LA SEÑORA

DOÑA PATROCINIO CASTILLO MIGUEL

(JEFE DE NEGOCIADO DE EDUCACION NACIONAL, JUBILADA)

Descansó en la Paz del Señor en el día de ayer, a los 91 años de edad, confortada con los Santos Sacramentos y la Bendición de Su Santidad

Q. E. P. D.

Sus sobrinos, don José-Luis, doña Estéfana y don Antonio Castillo Otaolaurruchi; sobrinos políticos, doña Mercedes Díez, don Eduardo Jacob y doña María Teresa Martínez; fiel sirvienta, Paquita García; primos y demás familia

RUEGAN a sus amistades oraciones por el eterno descanso de su alma y la asistencia a las honras fúnebres y funeral, que se celebrarán HOY, día 25, a las DOCE, en la iglesia parroquial de SAN LORENZO EL REAL, seguidamente la conducción al Cementerio de San José, actos piadosos por los que les quedan muy agradecidos.

Vivía: Almirante Bonifaz núm. 11, 1.º.

Burgos, 25 de Marzo de 1970.

M.E.C.D. 2017

«EL HOMBRE DE LOS PAJAROS» SE LLEVO EL MILLON EN EL CONCURSO DE T. V. E. «LAS DIEZ DE ULTIMAS»

★ **Pero María del Saliente, a pesar de los nervios, hizo un buen papel**

★ **«Yo no tengo por qué saber la vida del padre de Cervantes», dijo luego**

★ **«Tuve miedo y dudas, pero nunca vi el programa perdido», aseguró don Secundino**

★ **«Con este millón intentaré perpetuar algunas especies de aves casi extinguidas»**

Secundino Gallego, natural de Lugo y residente en Barcelona, se proclamó en la noche del viernes vencedor del concurso de Televisión Española «Las diez de últimas» al vencer, en la final, a la señorita María del Saliente, de Albox (Almería). Los temas elegidos por los concursantes versaban sobre «Las aves de España, el vencedor, y «Miguel de Cervantes y su obra», la señorita Saliente. Entre los regalos entregados a don Secundino, figuraba una cacatúa. — (Foto CIFRA)

Uno de los bedeles de la Facultad de Ciencias de la Universidad de Barcelona, o lo que es lo mismo, «el hombre de los pájaros», se ha llevado el millón de pesetas en el concurso de TVE «Las diez de últimas». En la noche del viernes había expectación y nervios entre los mismos asistentes al programa. Don Secundino Gallego, el hombre que sabe todo acerca de los pájaros, resultó brillantemente vencedor al fallar una sola de las cinco preguntas que se le hicieron. Apareció desde el primer momento ajeno al nerviosismo de su contrincante, la señorita María del Saliente, que cursaba sobre Cervantes.

LE TRAICIONO EL DESEO DEL TRIUNFO :—:

Al producirse el primer fallo, protagonizado por la señorita del Saliente, precisamente en la pregunta número dos, algunos periodistas asistentes al concurso comentaron que a la chica le iban a traicionar los nervios que tenía por culpa de su deseo quizá mal administrado de ganar por encima de todo. Efectivamente, mientras la concursante aparecía hecha un manojo de nervios, el «hombre de los pájaros» sonreía levemente y esperaba con paciencia el momento de intervenir.

El desenlace fue relativamente breve, pues sólo había preparadas cinco preguntas para cada concursante. Al acertar correctamente la quinta y última, y tras una breve espera durante la cual falló María del Saliente, don Secundino Gallego se proclamó vencedor. En ese mismo momento y mientras las cámaras recorrían el espacio que nadie media entre el presentador José Luis Pecker y el concursante ganador, María del Saliente abandonó precipitadamente su sillón y salió corriendo del estudio. Fuera, se echó en los brazos de una amiga y comentó tanto su mala suerte como la dificultad en la contestación de algunas preguntas que le habían hecho.

POR CULPA DE LOS NERVIOS :—: :—: :—:

Detrás de ella salieron también del estudio donde se transmitía el programa varios informadores. Algunos fotógrafos consiguieron recoger el documento humano de la concursante. Luego, un grupo de personas del séquito de María del Saliente rogaron a los periodistas que se retiraran y la dejaran descansar. Momentos después, ella decidió volver ante las cámaras y explicar todo.

—Perdonen, pero todo ha sido culpa de los nervios. He estado a punto de pedir que suspendieran el programa, pero llegué a la conclusión de que por mí no debían hacerlo.

Alguien le preguntó si la rápida salida del estudio se debía a la impresión que le produjo la derrota.

—No; felicito al ganador, pues ya sabía que uno de los dos tenía que perder. Han sido los nervios y la expectación que se había levantado por este concurso.

Ante las cámaras, María del «Sobresaliente», como la habían llamado José Luis Pecker, aparentó cierta diplomacia y suavidad, pero la chica tenía dentro una pequeña rabieta por el tipo de preguntas que le habían hecho.

—Yo he venido a concursar sobre la vida de Cervantes y no sobre sus familiares —escuchamos luego que decía a una de sus amigas.

En el bando contrario, todo eran parabienes y abrazos. Don Secundino Gallego hacía planes con los más íntimos para emplear el millón recién ganado. Cuando José Luis Pecker le preguntó qué empleo le daría afirmó que intentaría perpetuar algunas especies de aves en trance de desaparición.

UN DESTINO GENEROSO :—: :—: :—: :—:

—¿Esperaba realmente llevarse esta noche el millón?

—Bueno, sabía que uno de los dos tenía que llevárselo. Yo estaba seguro de que me encontraba preparado y no tenía miedo a perder, pero no olvidaba que la señorita María del Saliente sabe mucho de Cervantes.

—¿Acaso las preguntas que le hicieron a ella fueron más difíciles?

—No puedo hablar de esto. Yo no se casi nada de Cervantes y no estoy en condiciones de comparar las preguntas de ella con las mías. Eso lo habrá tenido en cuenta el jurado antes de preparar los cuestionarios.

—Por último, don Secundino, ¿va a cambiar en algo su vida a raíz de este último acontecimiento?

—En absoluto. Seguiré trabajando como siempre, aunque ahora con la satisfacción de ser más útil a los demás. Un millón de pesetas no es nada y sería absurdo que lo empleara para distanciarme de todos los que hasta ahora han sido amigos míos. — (Hispania Press).

SALVADOR ONAZO

SEÑORITA

con práctica de máquinas de contabilidad, preferible Hispano Olivetti. Sueldo y condiciones a concretar según experiencia. Interesadas escribir a la referencia "Señorita". Publicidad "Mentor". Apartado 140. Burgos. (ROC. Núm. 347)

CAFETERIA VAYMA

necesita

DEPENDIENTES

— Y —

SEÑORA DE LIMPIEZA

(ROC. Núm. 358)

TRATAMIENTOS TERMICOS

GARANTIZAMOS EL TRATAMIENTO DE NUESTROS ACEROS.
S. A. ECHEVARRIA, siguiendo la línea marcada de UN MEJOR SERVICIO, ha puesto en funcionamiento unas modernísimas instalaciones de TRATAMIENTOS TERMICOS en cada una de sus Delegaciones de Madrid y Barcelona que junto a las existentes en su fábrica de Recalde, en Bilbao, cubren España y le resolverán cuantos problemas se le planteen en este campo.
Para cualquier consulta dirijase a:

DELEGACION PARA ESTA ZONA: ACEROS HEVA - VALLADOLID - Carretera de Madrid, Km. 186 - Telf. 233801

CONTRASTADA LA CALIDAD, NUESTRO LEMA ES EL SERVICIO

ACEROS HEVA

FABRICADOS POR SOCIEDAD ANONIMA ECHEVARRIA

VENEZUELA, PASO A PASO

DESDE LOS ANDES A LOS LLANOS (2)

- En el «Pico del Aguila», por donde Bolívar cruzó la cordillera andina
- Llegamos en plena siega a la única zona del país donde cultivan y cosechan trigo
- La plaza de los Relojes, única en el mundo, estará dedicada al compositor Beethowen

(Crónica de nuestro enviado especial, Alfonso ZAPATER)

= XXXIII =

La carretera está llena de curvas. Llena de cuestas. Va ganando altura sobre el valle sin fin. Las nubes parecían colgadas sobre las montañas con deseos manifiestos de bajar hasta el río.

Dejamos atrás la «Posada del Molinero». En Mucurubá nos detuvo la Guardia Nacional, haciéndonos la entrega de un impreso en el que leímos: «Dirección de Malariología y Saneamiento Ambiental. División de Endemias Rurales. Estimado conductor: Esta alcabala, atendida por guardias nacionales en función sanitaria, bajo la dirección del Programa de Erradicación de «A. aegyti» (mosquito transmisor de la fiebre amarilla), revisa su vehículo para localizar y destruir o tratar recipientes capaces de contener agua y transportar huevos o larvas de dicho mosquito. Trabajamos por su salud y la de los suyos. Estimamos su colaboración y rogámosle disculparnos por la molestia causada. Gracias. Buen viaje».

Cumplimos de buen grado con tan loable requisito. Aprovechamos para visitar Mucurubá, un bello y pintoresco pueblo extendido a lo largo de la carretera. Las fachadas aparecían cubiertas con fotografías del presidente Caldera y este ingenuo, pero significativo pareado: «Mucurubá, y el cambio va».

Bebimos miche andino, típico aguardiente de la zona. Y hasta nos permitimos probar el cocuy, fuerte brebaje extraído de los cactus.

—El «Jirajara» —nos advirtieron, refiriéndose al cocuy— viene de Barquisimeto.

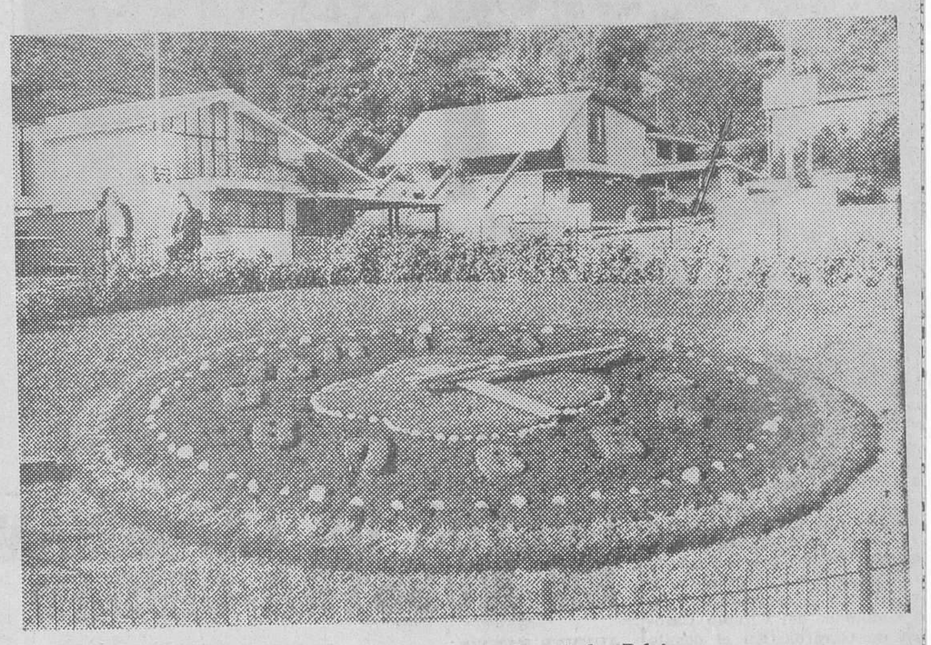

Reloj floral, en la llamada plaza de los Relojes

Abundan las tiendas con artesanía típica, en las que es fácil adquirir también los famosos dulces abrillantados.

MUCUCHIES :—: :—: :—

Seguimos varretera adelante hasta llegar a Mucuchíes, un pueblo que ha dado nombre a una popular raza de perros pastores El Cardenal José Humberto Quintero, primer príncipe de la Iglesia que ha dado Venezuela, me había recomendado:

—No deje de visitar mi pueblo. Encontrará los mejores perros del país.

Otro tanto me había dicho Márgara nacida también en Mucuchíes. Márgara es la esposa de Generoso Pellices, un aragonés de Tarazona que regenta la «Casa Monagas», de Caracas.

Efectivamente, Mucuchíes se enuncia por sí solo. Desde antes de llegar a la localidad, grupos de hombres y mujeres —y de niños, siempre los niños— salen al paso de los automóviles ofreciendo los famosos perros pastores. Se trata de una industria como otra cualquiera.

Las ventas continúan todos los días ininterrumpidamente. Y los perros mucuchíes corren y extienden sus cabriolas y ladridos por todo el país.

Minutos después llegábamos al restaurante «Los Trigales». El nombre, al igual que el de la «Posada del Molinero», es más que una simple sugerencia. Porque no tardé en comprobar que habíamos llegado en plena siega a la única zona del país donde cultivan y cosechan trigo. Comienzan a segar en Enero, para dar fin a la tarea a mediados de Febrero. Lo ideal es tener el trigo en el granero para la Feria del Sol.

La recolección no está mecanizada. Siegan con guadañas y hoces y extienden la parva sobre la pequeña circunferencia de las eras. La trilla tiene todo el sabor de la mejor tradición cerealista. El trabajo culmina con el viento, aventando la parva para separar el grano de la paja.

La agricultura, en los Andes, ofrece este rancio sabor. Los campos aparecen cercados con piedra. Son pequeños muros —pequeñas banderas—, trazando bellos dibujos sobre el paisaje. Las yuntas arrastran el arado cansinamente. Y la tierra dura y pedregosa queda en condiciones de alumbrar una nueva cosecha.

EN EL «PICO DEL AGUILA» :—: :—: :—:

Fuimos ganando altura casi insensiblemente, hasta encontrarnos en pleno páramo.

—Ya se nota el frío pacheco —señaló Edgar.

—¿Pacheco?

—Nosotros le damos ese nombre.

Sí, el pacheco comenzaba a dejar sentir sus efectos. Cambia el paisaje con el páramo, y la montaña gigantesca abandona el manto verde para vestirse únicamente con el amarillo y pardo de los frailejones. El frailejón es una planta típica del páramo. Alcanza escasa altura. Los nativos aseguran que tiene propiedades medicinales, especialmente para curar el asma. Curiosa paradoja en una zona donde, por razones obvias, no hay un solo asmático.

La carretera se bifurca antes de llegar al «Pico del Aguila».

—Por aquí —señala Edgar Seijas— se va a Chachopos. Yo creía que era un pueblo de fábula, porque en Caracas enviamos a este lugar a todos los que nos resultan pesados y queremos quitárnoslo de encima. «Mira, chico, te voy a mandar a Chachopos...».

El «Pico del Aguila», a 4.118 metros de altura, se enseñorea del paisaje. Luce una dedicatoria breve y expresiva: «A la gloria del Libertador». Por este mismo lugar cruzó Simón Bolívar al frente de sus tropas victoriosas. Venció la dureza de los Andes, aunque le costó perder muchos hombres. Al cabo de los años, su hazaña todavía parece increíble.

El frío traspasaba los huesos. La ventisca soplaba con fuerza. Decidimos refugiarnos en la «Cabaña del Pico del Aguila», donde almorzamos para reponer fuerzas.

Frente a nuestra mesa, una trucha disecada nos miraba con ojos bobalicones. Fue capturada en la laguna «Los Guaches», al pie del pico del Gavilán, y pesó cinco kilos.

LA PLAZA DE LOS RELOJES :—: :—: :—: :—:

Regresamos a Mérida bastante reconfortados. Bien comidos y bebidos. No disponíamos de otras armas para vencer al frío. Porque vestíamos a tono con el caluroso y eterno verano tropical ya que la maleta —dañapa— continuaba sin aparecer.

Dávila nos esperaba en el hotel. Recorrimos en su compañía las calles y plazas de la capital de los Andes.

—Como habrá observado —me dijo—, en Mérida los árboles llevan barbas.

Había reparado en mi curiosidad y asombro contemplando la rareza de unos árboles que responden al nombre popular de maitines. El maitín es un árbol barbudo, de aspecto vetusto, casi eterno; como si pretendiera armonizar con los glaciares de Sierra Nevada.

Las barbas del maitín son utilizadas como adorno en los numerosas nacimientos que repiten la historia de Belén desde todos los rincones de la ciudad.

—La Navidad dura hasta el 2 de Febrero. Y como a continuación tenemos la Feria del Sol...

Mérida sueña con fiestas continuas. Y con reuniones y congresos internacionales.

—En Junio celebraremos el Festival de Beethoven. Erigiremos un busto a este compositor en la plaza de los Relojes.

La plaza luce, en la actualidad, un bello y sorprendente reloj floral. Un reloj sicodélico. En breve será instalado otro, donado por un alemán en el que figurará un grupo de músicos andinos, ataviados con la típica ruana. Y cada vez que suene la hora, la anunciarán interpretando una sinfonía de Beethoven.

En la misma plaza está ubicado el Museo de Arte Moderno, que atesora las mejores obras de los pintores vanguardistas venezolanos. Casi todas las piezas expuestas son premios premios.

La música, el arte para escuchar vive en proximidad con la pintura el arte para mirar.

El páramo andino

«Pico del Aguila», a 4.118 metros de altura.

SE VENDE

coche OPEL y SEAT 60 furgoneta en perfecto condiciones.

Razón: Garaje SAN JUAN San Julián, 13.

SE PRECISA SEÑORITA

para representación Burgos. Buena presencia personalidad, don de gentes.

Presentarse día 26 11 a 1 en Cafetería Ron

M.E.C.D. 2017

Numerosísimas personas participaron en el Rosario penitencial de anoche

Estuvo organizado por la Cofradía de la Santa Columna del Círculo Católico de Obreros

Hoy, Vía Crucis en San Lesmes y el Carmen

Poco después de las ocho de a tarde de ayer, martes, par- ó del domicilio social del Círculo Católico de Obreros l rosario penitencial obrero. egundo desfile procesional de a Semana Santa burgalesa, que rganiza la cofradía de la San- a Columna, del Círculo Catóico de Obreros. En el desfile rocesional participaron numeosísimas personas, en su maoría socios de la entidad parocinadora.

El cortejo alteró a última hora el itinerario fijado inicialente, discurriendo por las siuientes calles y plazas: Conepción, General Mola, San Paio, puente del mismo nombre, aza del general Primo de Rera, plaza de Santo Domingo Guzmán, plaza de José Anio, Cardenal Segura, La Pama, plaza de San Fernando, co y puente de Santa María, aza de Vega, San Cosme, pa- detenerse ante la entrada l templo parroquial.

El orden del desfile procesiol fue el siguiente: cruz alza-, de la parroquia de San Cose y San Damián, «Cruzados» l Círculo Católico, con su nda de trompetas y tambos, insignia de la Cofradía de Santa Columna, «paso» del nto Sudario, escoltado por dados del Ejército del Aire, upo de hombres y hermanos la cofradía, en dos hileras mbos lados del cortejo, «pa- de Jesús atado a la colum- escoltado por soldados del rcito del Aire y profusameniluminado; penitentes, pres- de la procesión, don Lucio nzález Herrera; coadjutor de parroquia de San Cosme y Damián; presidencia ofi-, integrada por el concejal Matías Pérez Manzanedo; sidente del Consejo del culo Católico de Obreros, don io Gonzalo Soto; director de Caja de Ahorros de la ci- a entidad, don Cristóbal Esosa Díez-Venero y directi- del Círculo.

erraba el cortejo peniten- un grupo de piadosas mus.

l llegar la comitiva al tem- parroquial de San Cosme y Damián, el consiliario de rganización pronunció una e oración sagrada y final- te los fieles cantaron la e.

(Foto FEDE)

A NOCHE, VIA CRUCIS RA LA JUVENTUD

aquí el programa para

las cinco de la tarde, mai- solemnes en la Catedral. las nueve de la noche, en lesia del Carmen, Vía Cru- para la juventud.

, A LAS OCHO DE LA RDE VIA CRUCIS, EN N LESMES

y, después de la misa de de la tarde, tendrá lugar olemne Vía Crucis dialo-, por el interior del tem- Este sustituye al que en anteriores se celebraba las calles de la feligresía.

DA RELIGIOSA

TOS DE HOY:

rcoles Santo. — Ss. Ireneo, , obs.; Quirino, Dula, már- Ermelando, ab.; Desiderio, cio, cfs.; Dimas el Buen n, Lucía Filippini, virgen, dora.

TOS DE MAÑANA:

Braulio, Ludgero, Cástuélix, obs.; Teodoro, obisrapión, pb.; Ireneo, dc.; nio, Pedro, Marciano, Jo- Tecla, Casiano, Máximo, ato, Teodosio, Manuel, uio, mrs.

TOS

VES EUCARISTICOS

Archicofradía celebrará sus cultos con misa ves- . Comunión conmemora- Hora Santa Reparadora glesia de Santa Agueda a de la tarde.

Especial bendición del Papa a los sacerdotes de la diócesis

El señor arzobispo ha recibido de la Secretaría de Estado de Su Santidad la siguiente carta que, como ven, tiene una especial bendición para los sacerdotes de la diócesis:

«Segretaria di Stato. — Número 153.846. — Dal Vaticano, 28 de Febrero de 1970.

Señor Arzobispo:

Tengo el gusto de comunicarle que el Santo Padre ha visto con vivo consuelo el mensaje que ha querido enviarle Vuestra Excelencia Reverendísima, en nombre propio y también de los obispos de la provincia eclesiástica de Burgos, para testimoniarle su profunda adhesión con motivo de las recientes declaraciones sobre el celibato eclesiástico.

En las expresiones de Vuestra Excelencia es fácil percibir la convicción íntima de quien ha descubierto en ese preciso carisma de pureza que sublima el ideal sacerdotal, una fuente inagotable de energía espiritual y de disponibilidad sin restricciones al servicio de la Iglesia en el Mundo.

Correspondiendo muy agradecido a este delicado homenaje, que es un auténtico rasgo de comunión con la Sede Apostólica, Su Santidad pide al Altísimo siga derramando sobre Vuestra Excelencia, los Obispos y los Sacerdotes de esa región escogidos dones que contribuyan a mantener e intensificar la estima por el celibato el cual, entendido como plenitud de inmolación y de amor, acerca de las realidades temporales ministerialmente no con nostalgia de lo profano sino con verdadero sentido apostólico y garantiza la capacidad de entrega total exigida por el Señor a sus elegidos. Con tales deseos el Santo Padre se complace en otorgarles una amplia Bendición Apostólica que de corazón extiende a los fieles encomendados a sus solícitos cuidados.

La presente oportunidad me es propicia para reiterarle, señor arzobispo, las seguridades de mi atenta consideración y devoto aprecio en Cristo. — I. Card. Villot».

Mañana inaugura en Madrid una nueva exposición el pintor burgalés Juan Vallejo

Se celebra en el Teatro Lara y presenta cuarenta obras de carácter religioso

Después de su gran éxito en la "Mesa de Burgos", el joven y notable pintor burgalés Juan Vallejo abrirá mañana, jueves, en el Teatro Lara —del que es propietario otro ilustre paisano nuestro, don Conrado Blanco— una nueva exposición, llamada a tener asimismo gran brillantez y eco en los medios artísticos madrileños.

Serán exhibidas cuarenta obras de carácter religioso, muy acorde con estos días Santos y al acto inaugural asistirán los miembros de "Alforjas para la Poesía" y no pocos burgaleses residentes en Madrid.

Deseamos a Juan Vallejo un nuevo triunfo en esta nueva etapa de su brillante carrera artística.

Dos interesantes ciclos de estudios estivales prepara la Facultad de Teología de Burgos

Se celebrará en el mes de Julio

El Instituto «Juan de Avila» de Teología y Espiritualidad sacerdotal de la Facultad Teológica del Norte de España, tiene programados para el verano próximo dos interesantes ciclos.

Se trata, en primer término, de un curso ordinario sobre Teología y Espiritualidad sacerdotal. Presenta una visión panorámica de la doctrina teológica sobre el sacerdocio; los profesores contemplan el tema del ministerio sacerdotal desde la Sagrada Escritura, la Patrística, la doctrina teológca, la Liturgia, en la Historia, en la actualidad, etc., campos que son su especialidad.

El Curso tendrá lugar del 6 al 17 de Julio, en plan cíclico, en dos etapas. Aquellos que en el verano pasado cursaron la primera etapa, este año podrán matricularse de la segunda; a la vez que pueden comenzar su curso los nuevos alumnos que lo deseen.

Las lecciones de los profesores se complementan con trabajos escritos, jornadas de trabajo, charlas culturales, reflexión en común, etc.; todo ello conviviendo en la Residencia de la Facultad si se desea.

Temario: **El Sacerdocio en el N. Testamento; Doctrina patrística sobre el Sacerdocio; Cuestiones teológico-canónicas; Historia del Sacerdocio; Fuentes litúrgicas; Teología y Espiritualidad del sacerdocio diocesano; Sacerdocio y Laicado; Problemática actual sobre el Sacerdocio; La mística del sacerdote; Sicología y pastoral;** etcétera.

Profesores: Dr. Esquerda Bifet, Dr. González Lamadrid, Dr. Jiménez Urresti, Dr. Mateo Seco, Dr. López Martínez, Dr. Oñatibia, Dr. Mier Vélez, Doctor Jiménez Duque, Dr. Martil.

Alumnos: sacerdotes, seculares o religiosos y teólogos.

Coincidiendo con el anterior curso se celebrarán del 15 al 17 de Julio las III Jornadas de especialistas sobre teología del sacerdocio. Los especialistas en la materia quedan invitados a presentar trabajos científicos y a acudir a las jornadas que estudiarán el siguiente temario: «El sacerdote, ministro de la Iglesia».

— El sacerdote ministro de la Iglesia universal. Relaciones Presbítero - Colegio Episcopal.
— Pluralismo sacerdotal.
— Servicio universal eclesial (Distribución del Clero).
— El sacerdote ministro de la Iglesia particular.
— Relaciones Obispo - Presbítero y Obispo - Presbiterio.
— Carácter sacerdotal sacramental.
— Espiritualidad de Iglesia (El sacerdocio ministerial en el ministerio de la Iglesia).
— Servicio sacerdotal estable.
— Estilo del sacerdote en el mundo de hoy.

Los trabajos científicos de las Jornadas de especialistas se publican en «Teología del Sacerdocio».

Las **Jornadas**, como en años anteriores, se celebran al final del **Curso ordinario sobre teología y espiritualidad sacerdotal** que tendrá lugar durante los días 6-17 de Julio. Los alumnos sacerdotes que asistieron a la primera etapa del Curso en el verano de 1969, podrán este año finalizar (segunda etapa) la materia.

El desarrollo integral del hombre no puede darse sin el desarrollo solidario de la humanidad. **(P. Progressio).**

Piensa en el prójimo. EL JUEVES, «DIA DEL AMOR FRATERNO».

Telefilm sobre la vida de Santa Teresa en la TV. de Francia

París (Efe). — La primera cadena de la Televisión francesa difundirá esta noche un telefilm basado en la vida de Santa Teresa de Jesús titulado «Teresa D'Avila».

El guión de Teresa D'Avila es de Marcelle Maurette, extraído de la novela del mismo título de Marcelle Auclair. Los papeles principales han sido distribuidos a María Mauban (Santa Teresa) y Alice Sapritch (la superiora). Ambas actrices gozan de lugares de privilegio en la escena francesa.

La parte de la vida de Santa Teresa que constituye la principal acción de este telefilme es su acción reformadora.

Este telefilme ha sido realizado por una mujer Jeanette Hubert en cuatro días, con lo que el equipo técnico y literario ha sido cubierto por elemento femenino así como el elemento artístico ya que la mayoría del reparto por razones obvias es también femenino.

El amor a los demás es el amor a uno mismo. En él encontrarás la felicidad ¡Ayúdanos y te ayudarás!
Asociación española de LUCHA CONTRA EL CANCER.

A INDUSTRIAS NUEVAS... BUENOS IMPRESOS
CONFECCIONAMOS
Revistas, catálogos, folletos, memorias, impresos comerciales, de propaganda, de oficina, de obra, etc.
TRABAJAMOS
Offset - Tipografía - Fotograbado
GARANTIZAMOS
Maquinaria moderna, personal especializado, precios ventajosos.
SOLICITEN NUESTROS PRESUPUESTOS
Vitoria, 13 BURGOS — Apartado 46 Teléf. 20 28 22

CULTOS DE LA SEMANA SANTA EN NUESTRA CIUDAD

JUEVES SANTO

Santa Iglesia Catedral.— Por la mañana, a las diez, coro y misa crismal, concelebrada, actuando de pontifical el excelentísimo y Rvdmo. Sr. Arzobispo. A las siete y siete cuarenta y cinco, misas en la capilla de Santiago. Por la tarde, a las cinco, misa «In Coena Domini», que oficiará el doctor García de Sierra y Méndez, arzobispo de la diócesis, lavatorio de pies Al final, procesión con el Santísimo, al monumento.

San Lesmes.— A las cinco y media, misa concelebrada. A las siete y ocho, misas rezadas. A las once, solemne Hora Santa.

San Gil.— A las cinco y media, misa solemne. A las cuatro y media y seis y media, misas rezadas. A las once, Hora Santa.

San Lorenzo.— A las seis, misa solemne, con lavatorio de pies. A las cinco y siete y media, misas rezadas.

Santa Agueda.— A las seis, misa solemne. A las cinco, misa rezada.

San José Obrero.— A las seis, misa solemne. A las cinco y ocho, misas rezadas. A las once de la noche. Hora Santa.

San Julián.— Misa solemne a las cinco y media. A las cuatro y media, misas rezadas. Hora Santa a las diez y once.

San Pedro y San Felices.— A las seis y media, bendición de hábitos y seguidamente misa solemne. A las cuatro y media y cinco y media, misas rezadas. A las nueve y media, Hora Santa, dirigida por don Bonifacio López Serna.

San Pedro de la Fuente.— A las seis, misa solemne. A las siete, misa rezada. A las once, Hora Santa.

San Juan Bautista.— A las siete y media, misa solemne. A las cuatro y media, misa rezada.

La Anunciación.— A las siete, misa solemne. A las cinco y seis, misas rezadas. A las diez, Hora Santa.

Nuestra Señora de las Nieves.— A las cinco, misa solemne. A las diez, Hora Santa.

Nuestra Señora la Real y Antigua (Gamonal).— A las seis, misa solemne. A las cinco, en la capilla de los PP. Marianistas. A las ocho, Hora Santa, para mujeres. A las diez, para hombres y a las once, para jóvenes.

San Cosme y San Damián.— A las cinco, misa solemne. A las cuatro y seis y media, misas rezadas.

San Esteban.— A las cinco, concelebración, con sermón y procesión al Monumento. A las diez de la noche, Hora Santa.

Merced.— A las siete y media, misa solemne. A las cinco y seis, misas rezadas.

San Nicolás.— A las cuatro y media, misa rezada.

Carmen.— A las ocho de la mañana, maitines. A las siete de la tarde, misa solemne. A las cinco y seis, misas rezadas. A las diez de la noche, Hora Santa, dirigida por el R. P. Tarsicio Martín.

Asilo de Hermanitas.— A las cinco, oficios.

Agustinas de la Madre de Dios (Francisco Salinas).— A las cinco función litúrgica.

Esclavas.— A las cinco, misa «Coena Domini».

VIERNES SANTO

Catedral.— A las diez, horas canónicas. A las cinco de la tarde, acción litúrgica, actuando de pontifical el excelentísimo y Rvdmo. Sr. Arzobispo, doctor García de Sierra y Méndez.

San Lesmes.— A las doce ejercicio de las Siete Palabras, a cargo del Rvdo. P. Valentín de la Cruz. A las cinco, Oficios litúrgicos.

San Gil.— A las doce, Corona de Nuestra Señora de los Dolores y solemne Vía Crucis. A las cinco, oficios divinos.

San Lorenzo.— A las cinco, divinos oficios.

San Cosme y San Damián.— A las cinco, solemne acción litúrgica.

Santa Agueda.— A las cinco, divinos oficios.

San José Obrero.— Acción litúrgica, a las cuatro de la tarde.

San Julián.— A las diez de la mañana, Vía Crucis. A las cinco de la tarde, acción litúrgica.

San Pedro y San Felices.— A las ocho de la mañana, Vía Crucis. A las once, función de la Soledad de María. A las cinco, santos oficios y adoración de la Cruz.

San Pedro de la Fuente.— A las nueve y media de la mañana, Vía Crucis y corona de Nuestra Señora de los Dolores. A las seis, acción litúrgica.

San Juan Bautista.— Por la mañana a las once, Hora Santa y Vía Crucis. A las cuatro y media, acción litúrgica.

La Anunciación.— Por la mañana, a las ocho, sermón de la Pasión del Señor, a cargo de don Prisciliano Gómez. A las seis, acción litúrgica.

Nuestra Señora de las Nieves.— A las cinco, acción litúrgica.

Nuestra Señora la Real y Antigua (Gamonal).— A las once y media Vía Crucis. A las doce y media, Hora Santa en la capilla de los PP. Marianistas. A las cuatro, solemne acción litúrgica, en la misma capilla, y a las cinco, en la parroquia.

San Esteban.— A las doce, Vía Crucis. A las cinco, acción litúrgica.

San Nicolás.— A las cuatro y media, acción litúrgica.

Merced.— A las doce, Vía Crucis, por el R. P. José María López García Boezo, S. J. A las cinco y media, divinos oficios.

Carmen.— Por la mañana, a las ocho, maitines solemnes. A las diez, Vía Crucis, dirigido por seglares. Por la tarde, acción litúrgica.

Asilo de Hermanitas.— Oficios, a las cinco.

Agustinas de la Madre de Dios (Francisco Salinas).— Oficios, a las cinco.

Esclavas.— A las cuatro y media, acción litúrgica.

NOTA DEL ARZOBISPADO

En la mañana del día de Jueves Santo se celebrará la misa de consagración de los Santos Oleos que se emplean para la administración de los Sacramentos del bautismo, confirmación, unción de enfermos y ordenación de los sacerdotes.

Este año se añade también a la liturgia de esta misa un simbolismo altamente expresivo.

La Sagrada Congregación para el Culto Divino ha establecido que la celebración eucarística, en la cual el obispo concelebra con su Presbiterio, tenga un sentido y sea una manifestación de la «Comunión» de los sacerdotes con el obispo propio. Y por ello conviene que, para expresar la comunión del Presbiterio de la diócesis, acuda en este día el mayor número posible de sacerdotes y que éstos sean escogidos de los diversos sectores y regiones de la diócesis y, además de los que concelebren con el obispo, participen todos en la misa y en ella reciban la Eucaristía, incluso bajo las dos especies.

El obispo, en la homilía, debe exhortar a sus sacerdotes a la fidelidad en su ministerio e invitarles a renovar las promesas que el día de su ordenación hicieron ante su Prelado y ante el pueblo santo de Dios, principalmente la del celibato y la obediencia al obispo.

El Excmo. Sr. Arzobispo, después de oír a buen número de sacerdotes, ha dispuesto que el día de Jueves Santo, a las diez de la mañana, en la Santa Iglesia Catedral, se celebre la «Missa Chrismatis» conforme al rito expresado, habiéndose invitado a todos los sacerdotes de la ciudad y a dos de cada uno de los arciprestazgos de la diócesis, a la vez que se llama, también, a los fieles en general, para que sean testigos de tan emotiva ceremonia.

AYUNTAMIENTO DE BURGOS — SERVICIO DE AUTOBUSES

AVISO

Con objeto de prestar servicio de autobuses durante el desfile procesional del próximo Viernes Santo (día 27 de los corrientes) desde las seis y media de la tarde y hasta el final del servicio ordinario, las paradas centrales de la Plaza de José Antonio, Plaza de Santo Domingo de Guzmán, calle de Nuño Rasura y Avenida del General Sanjurjo se trasladarán a los siguientes lugares:

LINEAS A GAMONAL, CAPISCOL Y VILLAYUDA. — Calle de Vitoria, esquina a Conde Jordana.

LINEA DE SESA. — Avda. del Generalísimo, esquina a Eduardo Martínez del Campo.

LINEAS A BARRIADA ILLERA Y DEPORTIVA POR CALZADAS. — Avenida del Cid Campeador, frente al Mercado de Abastos.

LINEA A BARRIADA YAGÜE. — Calle Eduardo Martínez del Campo, junto al Palacio Arzobispal.

LINEA A PISONES. — Calle de Madrid, esquina a General Mola (no se garantiza la regularidad de los servicios en esta línea).

LINEA A SAN PEDRO DE CARDEÑA. — Avda. del Conde de Vallellano, junto al Cuartel de Caballería. En esta línea se modifica el recorrido, suprimiendo el paso por las Plazas de Conde de Castro, Carretera de Valladolid, Plaza de Vega, calle de Madrid y calle del General Mola y en su lugar recorrerá la Avda. del Conde de Vallellano, División Azul y Burgense a enlazar con la calle de Santa Clara, prosiguiendo el recorrido habitual.

NOTA. — Asimismo en las líneas que resulten afectadas por los desfiles procesionales de los demás días de la Semana Santa, podrán producirse los retrasos o variaciones a que obligue la duración de aquéllos.

Burgos, Marzo de 1970.

EL PRESIDENTE

Forjados RUBIERA Stalton
Licencia de Pretensados BBR - Zurich - Suiza
4 soluciones básicas para la construcción

FORJADO RUBIERA
■ LUCES HASTA 12m.
■ SOBRECARGAS HASTA 5000 Kgs.
■ RAPIDEZ DE EJECUCION
■ SIN ENCOFRADOS
■ TECHOS COMPLETAMENTE CERAMICOS
■ AUSENCIA TOTAL DE FISURAS

VIGAS MIXTAS RUBIERA
● SEGURIDAD Y ECONOMIA EMPOTRAMIENTO ENTRE FORJADO Y VIGAS Y ENTRE VIGAS Y PILARES
● MONOLITISMO ESTRUCTURAL
● RAPIDEZ DE EJECUCION
● FACILIDAD DE COLOCACION
● AHORRO EN MANO DE OBRA

■ SOLUCION DE ESTRUCTURAS DOBLEMENTE APORTICADAS CON FORJADO DE ARMADURA CRUZADA
■ VIGAS OCULTAS
■ NO NECESITA ENCOFRADOS
■ EJECUCION TRADICIONAL

RUBIERA BURGOS, S. A.
CERAMICA NORTE - Carretera Santander, Km. 2 - BURGOS - Teléfonos: 208867 - 202928
ORGANIZACION COMERCIAL

EN GIJON
CERAMICA RUBIERA
Uría, 44.
Teléfono 353446 (3 líneas).
OVIEDO
CERAMICA EL CALEYU, S. A.
primero.
Teléfono 222945 (3 líneas).
EN OVIEDO
RUBIERA - Cerámica para decoración y Fachadas, S. A.
Avda Alcalde García Conde, 2.
"CEDEFASA"
Avda. Alcalde García Conde, 2.
Teléfono 222945.
EN BILBAO
LEZAMA RUBIERA, S. A.
Cerámica Santa María de Lezama
LEZAMA (Vizcaya)
Teléfono 11 de Zamudio.

EN LUGO
CERAMICA LUGUESA, S. A.
Concepción Arenal, 21, bja. 1.°
Teléfonos 212081 y 213017
EN LEON
RUBIERA, S. L. — Forjados y Cubiertas.
General Sanjurjo, 1.° C
Teléfonos 227962 y 227225:
EN VIGO
RUBIERA - STALTON GALICIA, S. A.
Gran Vía, 4.
Teléfono 213548 (3 líneas).
EN JAEN
RUBIERA, BAILEN, S. A.
Cerámica La Cruz Blanca
Bailén - Ctra. Madrid - Cádiz
Km. 297. Teléfono 491.

EN CANARIAS
PREFABRICADOS MAHER
Rambla Pulido, 76.
ANTA CRUZ DE TENERIFE
Teléfonos 227128 y 221700
PREFABRICADOS MAHER
General Franco, 60.
Teléfono 218220 - 261444.
LAS PALMAS.
EN BURGOS
RUBIERA BURGOS, S. A.
Cerámica Norte. Carretera de Santander, Km. 2.
Teléfono 202928.
DELEGACION EN MADRID
Avda. del Generalísimo, 51, 2.°
Teléfono 4636916 (provisional)
Madrid-16.

OFICINA TECNICA RUBIERA. — Calle Uría, 44. — GIJON.
Apartado 450. Teléfono 346701. — Director: Dr. Ingeniero Jerónimo Lozano Apolo.

M.E.C.D. 2017

«LA JUVENTUD EN EL CINE»

Ciclo de proyecciones a partir del lunes próximo

Desde el éxito de la IV Semana de Cine Hispano Francés y la XX Jornadas Cineclubistas, del pasado mes de Agosto, el Cine-Club Aula 13, ha organizado un nuevo ciclo, esta vez dedicado a «La juventud en el cine».

Se desarrollará entre el 30 de Marzo y el 4 de Abril, en el salón «Aula de Cultura», de la Caja de Ahorros Municipal.

Se cuenta con los siguientes films:

Lunes día 30, a las 7,30 de la tarde, Checoslovaquia presenta «La balada del Este», versión española.

Martes, día 31: Hungría presenta «Verano en la montaña», versión original con subtítulos en español.

Miércoles, 1.º de Abril: Estados Unidos presenta «David y Luisa», versión en español.

Jueves día 2 de Abril: «Los olvidados», versión original. Director: Luis Buñuel.

Viernes día 3, Polonia presenta «Cenizas y diamantes», de A. Wajda.

Sábado día 4, clausura: Argentina presenta «Los jóvenes viejos», versión original. Director: Rodolfo Knhun.

Este ciclo está patrocinado por el Ministerio de Información y Turismo.

CINE CLUB «AULA 13»

«LA JUVENTUD EN EL CINE»

Semana del 30 de Marzo al 4 de Abril, patrocinada por el MINISTERIO DE INFORMACION Y TURISMO

SESION INAUGURAL

Lunes, 30 de Marzo, a las 7'30 tarde.

ESTRENO DEL FILM CHECOSLOVACO

«LA BALADA DEL ESTE»

Presentado por

que obsequia a clientes y compradores con invitaciones para esta sesión única.

Información:

Abono para la semana: 100 pesetas

Invitación sesión inaugural:

«DOROTHY and PETER»

Exteriores Mercado Norte

CINE CALATRAVAS

En Todd-Ao 70 mm. y la maravilla del sonido estereofónico.

MAÑANA, JUEVES

UN GRAN ESTRENO

Jamás el cine ha producido un espectáculo tan fantástico y maravilloso.

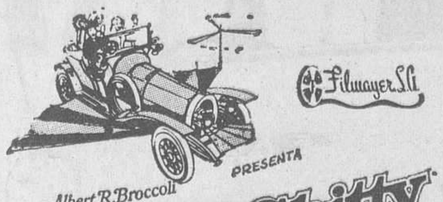

Dick Van Dyke
Sally Ann Howes
Lionel Jeffries

United Artists
Entertainment from Transamerica Corporation

EN "Chitty Chitty Bang Bang"

DE Ian Fleming

CON Gert Frobe · Anna Quayle · Benny Hill

Director Ken Hughes SUPER-PANAVISION TECHNICOLOR

ALEGRIA, HUMOR, AVENTURAS

Sesiones: 5, 7'45 numerada, 10'45

(Autorizada para todos los públicos)

LA CURIOSA SIMBOLOGIA DEL RITO MATRIMONIAL

LA ANTIGUA COSTUMBRE DE RAPTAR A LA NOVIA ESTA PRESENTE EN MUCHAS CEREMONIAS

★ Actualmente, en la provincia de Murcia aún se celebran matrimonios por rapto

★ En la Tierra de Fuego este fue el único lazo nupcial conocido

★ La cola del vestido recuerda que la hembra debe borrar las huellas de su paso

★ Los testigos tienen su origen en los amigos que ayudaban a preparar el rapto

★ El beso a la novia es un eco de las comunidades primitivas cuando todas las mujeres eran de todos los hombres

★ Las cencerradas las inventaron las viudas, para «ahuyentar» el espíritu de su primer marido

¿Sabía usted que en la actualidad se llevan a cabo matrimonios por rapto, en la provincia de Murcia? Pues es cierto, bien es verdad que estos hechos picantes y curiosos sólo se dan en algunos pueblos determinados de la vega del Segura. Estos «descubrimientos», llenos de lozana curiosidad, y otros que llevan aparejados más de una conseja filosófica, han sido expuestos de un modo brillante y cautivador por el doctor Martínez Fornés, en el transcurso de una conferencia sobre «Simbolismo nupcial» que dicho médico ha pronunciado en el Instituto Erba, de Madrid.

MATRIMONIO POR RAPTO

El señor Martínez Fornés, presidente de la Asociación de Especialidades Médicas, realizó una brillante y acertada exposición sobre todo tipo de símbolos de unión entre varón y hembra. El primero de los capítulos a estudio en la citada conferencia fue el de «Matrimonio por rapto». Este tipo de unión «anticeremonia» ha tenido escasa vigencia histórica, a pesar de que en la Tierra de Fuego fuese el único lazo nupcial conocido. El persuasivo acto que nos ocupa, tuvo su origen en las antiguas invasiones de los pueblos bárbaros a las ciudades más avanzadas, en las que saqueaban con especial atención, las esculturales féminas, que acaparaban para siempre. Como los vencedores tomaban por la fuerza a las mujeres de los vencidos, el sentido de este robo con carga de rito sexual se ha ido degenerando poco a poco, hasta el punto de que en la actualidad muchos de nuestros contemporáneos llaman «conquista» a conseguir enamorar a una mujer. De este modo, nuestro «moderno sentir» se asemeja al déspota, palabra que significa, etimológicamente desposado amo de casa (dueño de la mujer).

Al noviazgo se dedicó el segundo espacio de la conferencia. En este estado también se muestra la curiosidad de nuestros modos anticuados, todavía muy en vigencia. Novio —y sobre todo novia— viene de «novus», novedad. Esta novedad siempre ha estado fortalecida por toda clase de dificultades e impedimentos —que encabezan los familiares de la novia— encaminados a evitar que los novios lleguen a conocerse en extremo. Establecido en nuestros días oficialmente un noviazgo, se llevan a cabo en muchas facetas un secuestro de la hembra por parte de sus familiares, para evitar que la pareja intime en exceso. Esto, sin ninguna duda, es un estímulo amoroso para el varón, y una tremenda catástrofe para el futuro del matrimonio. Por este motivo, los anhelos furibundos han hecho posible que a través de los siglos el amor haya ido paralizando la lengua y liberando las manos.

LA DISTANCIA ACORTADA

La distancia, el juglar se convirtió en prestidigitador. Esto no se pondrá en duda, si honradamente se quiere reconocer que muchos novios dejan de hablar entre sí cuando empiezan a besarse. Por último el noviciado de orden matrimonial o noviazgo actual, es tan calamitoso para ambas partes que en más de un ocasión se ha podido comprobar que el alabado garbo de la novia era una leve cojera, o la personal originalidad del novio, una psicopatía alarmante Y es que no les dejan conocerse y tardan mucho en entrar en el periodo de naturalidad exigible.

El segundo paso —fundamental por cierto— del noviazgo, es la petición de mano. Pensemos que la mano es una de las partes más genuinas de nuestro cuerpo, y por este motivo se viene jurando desde siglos atrás, con la mano levantada. Pedir la mano, es por tanto, significa pedir todo, o sea solicitar la posesión de la novia, eso sí, simbólicamente. El origen de esta petición puede arrancar de aquella vieja costumbre de tomar las manos de la mujer para atárselas en el «matrimonio por rapto». Como se verá hay un sin fin de curiosas tradiciones que hemos ido adoptando y aceptando sin darnos cuenta.

Otro ejemplo es, la pulsera de pedida que nos viene a recordar el vestigio enjoyado de los antiguos grilletes. En la misma alianza pre-matrimonial, el anillo de pedida, procede por etimología de «alligare», atar.

EL AJUAR

Tocar [illegible] el ajuar de la novia. Ajuar es una palabra de origen árabe que lleva en sí todo el refinamiento de la cultura de esta civilización. El simbolismo juega aquí un papel muy importante en el color del vestido de la novia. Blanco como las nubes —núbil, casadera— de donde viene «nubcias» que más tarde puso en su sitio otra consonante que se cambió por la «b». El velo también debe ser blanco. Pero, ¿recuerda el velo nupcial, al antiguo manto que se echaba a las mujeres por la cabeza cuando se las raptaba, con la idea de que no pudieran reconocer el camino? ¿Guarda simbolismo con la relación de «cubrir» para después gozar el placer de «descubrir», o simplemente preserva a la novia de las miradas de los demás, al mismo tiempo que significa sumisión y placer?

De aquí, se llega con facilidad a otro símbolo sexual muy caro: el de la flor. Recuerdan el ramo de azahar de la novia, la costumbre de enviar flores a las damas, la desfloración, etc. Por todo esto, quizá son las flores los primeros invitados de toda boda. Su aroma juega también un importante símbolo de unión. Frente al artificio de los perfumes, en algunas culturas primitivas e incluso en pueblos españoles aislados, se considera que no hay perfume más seductor que el natural de la hembra. Finalmente, los preparativos del ajuar hacen perder peso a las mujeres de un modo considerable. Es el precio que pagan sus nervios a la cercana boda. Sobre el particular opinaba Tirso de Molina: «esa es una medicina que sana a toda mujer».

El traslado a la iglesia, es otro de los pasos en donde fácilmente se ve jugar el sexo. En la España rural hace su aparición el toro en los ritos nupciales. No se olvide que dicho animal es el símbolo de la fertilidad masculina. Pues bien, en nuestras tierras, el novio y sus amigos han llevado un toro a la calle de la novia el mismo día de la boda, o la víspera. El ritual exigía que la doncella, o algún objeto adornado por ella, tocase los cuernos del animal para asegurarse la descendencia. En otro rito más expresivo aún, la novia tuvo que danzar alrededor del astado, terminando por descubrir su vientre delante del animal.

Dediquemos después especial atención a la larga cola del vestido de novia, y pensemos que se adivina en todo ello, un claro símbolo de no dejar huellas del paso de la hembra. La cola del vestido servirá para borrar las pisadas lo cual tuvo que ser imprescindible en el «matrimonio por rapto» del que parecen dimanar todos los símbolos posteriores de unión.

LA CEREMONIA NUPCIAL

La ceremonia nupcial consiste en los votos y promesas que los contrayentes se hacen muy claro este significado. La tradición de romper cacharros —hoy casi desaparecida— tiene sentido en cuanto a la cantidad de fragmentos que se rompan las vasijas o platos. El matrimonio tendrá cuantos hijos resulten en la suma de trozos o, al menos, la unión perdurará tantos años como fragmentos. El anillo de la boda es recuerdo —hecho joya— del eslabón de la cadena que antaño unía a la mujer con el esposo. Este acto dio nombre al cuarto dedo de la mano —anular—. El acto de introducir el dedo por el anillo es un símbolo clarísimo de la generación, y esto abunda Juarros. Las arras también pueden prestarse a curiosas elucubraciones. Que sean trece las arras, ¿habrá influído en el cargado maleficio que se atribuyó a este número? El arroz o las semillas que se arrojan a la pareja al salir de la iglesia, pretenden expresar a través de los asistentes, los futuros deseos de fecundidad por la continuidad de la especie.

Los testigos parece que no es más que la evocación de la reunión del novio con sus amigos para llevar a cabo el «rapto» de la futura esposa, al que siempre llegaremos, aún sin pretenderlo. La despedida de soltero recuerda esto muy bien. La boda significa ruptura con el pasado, especialmente para la novia que pierde el apellido de soltera entre nosotros, y el nombre entre los salvajes. ¿Curioso y lamentable el parecido? Se dice que los testigos simbolizan a los amigos del novio que en el «matrimonio por rapto» cubrían la retirada.

EL BANQUETE

El banquete o rito de fraternización viene a demostrarnos que caminamos de antiguo por la misma senda ancestral que nos marcaron. Para desarrollar plenamente la líbide hay que satisfacer antes el instinto de conservación. En la vida del espíritu, todo lo que no es hambre, es amor. Por ello, las orgías siempre han sido el final de los banquetes, y es sabido que el banquete nupcial es la figura más representativa del rito. En recuerdo de esto, por intercambio de sangre, los novios beben en la misma copa y comen en el mismo plato como forja de intimidad.

El banquete es el marco ideal para establecer buenas relaciones sociales después de la ceremonia, sobre todo en países pobres como el nuestro. José María Pemán piensa acertadamente que "si los españoles nos reuniéramos a almorzar con más frecuencia, no nos merendaríamos tanto unos a otros".

La costumbre tan extendida del beso de la novia y el baile, tiene también raíces muy antiguas. Antes todas las mujeres eran de todos los hombres, y durante milenios el hombre no conoció su intervención definida en la descendencia. Esta estaba solamente marcada por línea materna. ¿Nos extraña entonces que la novia bese y baile con todos los invitados? Para evitar todo este embrollo sexual que en nuestro país arraigó como en tantos otros, el Rey Fernando V en el año 1486 abolió definitivamente algunos privilegios que se dejan notar en su disposición:

"Juzgamos y fallamos que los señores susodichos no podrán tampoco pasar la primera noche con la mujer que haya tomado un campesino, ni tampoco podrán durante la noche de boda, después de que se hubiese acostado en la cama la mujer, pasar la pierna por encima de la cama ni de la mujer, en señal de soberanía". A este anterior privilegio se le conoció con el nombre de "el derecho de pernada".

LAS CENCERRADAS

En España también hemos cultivado, y de hecho se sigue llevando a cabo, la famosa "cencerrada" que consiste en armar bulla a la ventana del primer asilo matrimonial. Esta raíz gamberra viene a remontarse a cuando en edad antiquísima la plebe acompañaba estrepitosamente a los recién casados adinerados, con el solo objeto de conseguir por la fuerza penetrar en los salones de los convites. Si los novios no eran generosos, la murga continuaba toda la noche. Este fin coactivo de la cencerrada aparece más claro cuando uno de los cónyuges es forastero o viudo. Entonces se suelen añadir bromas pesadas y a veces excesivamente peligrosas: purgantes fuertes en el menú de los novios, sustos de toda clase, y remojos en el pilón del pueblo aún en pleno invierno. Saliendo al paso de estas gracias, Carlos III prohibió estos abusos con severas penas de hasta cuatro años de prisión.

El etnólogo Castillo de Lucas y otros destacados eruditos, piensan que la cencerrada tuvo su origen en el sentir de las viudas, quienes organizaban a golpes de moneda todo el estrépito de sartenes y platos que duraba una noche, para evitar así al espíritu del primer marido que, a lo mejor, por celos quería venir a turbar la posesión feliz del segundo macho.

El tálamo nupcial o el hogar tiene un marco simbólico, el lecho. Allí nacemos, engendramos y morimos. La palabra clínica procede, incluso de «Kline», lecho. Estas relaciones tan íntimas entre el matrimonio y la nueva vivienda, explican que la alcoba siga siendo entre nosotros la mejor habitación de la casa, para la desesperación de los arquitectos. El dormitorio es sagrada soberanía. Por ello en nuestros pueblos y ciudades, las imágenes y cuadros religiosos se colocan en la alcoba La llave de la «puerta de casa» que tiene todo marido es un doble símbolo: el de la propiedad y el de la entrada por sorpresa.

LA LUNA DE MIEL

El viaje de novios tiene un sentido de huída, como en el fondo tienen todos los viajes. Sólo está dado a los dioses el poder sagrado de crear y por eso escapamos —en los viajes— a sus iras, para arrebatarles este poder sagrado. Decía Paul Morand que el viaje de novios se ha ido convirtiendo en jira turística y que «hemos partido del hombre de las cavernas para convertirnos en el hombre de caravana».

El nombre de la «luna de miel» procede de una costumbre de la antigua Roma. En esta ciudad, durante una fase de la luna, la madre de la novia llevaba al lecho nupcial una taza de miel, para ayudar a reponerse a los recién casados. Tal vez por evitar este empalagoso hábito, surgió de nuevo la costumbre del viaje de novios. Al regreso de éste, empiezan las dificultades de la historia del matrimonio. Ya lo dijo Byron: «Es más fácil morir por la mujer amada que vivir con ella».

EMPRESA INTERNACIONAL DE COSMETICA NECESITA

REPRESENTANTE PERFUMERIA

ZONAS: Burgos, Palencia y Santander

SE EXIGE:

—Dedicación absoluta. — Don de gentes. — —Buena presencia. — Carnet de conducir segunda clase. — Edad 25 a 35 años.

SE OFRECE:

—Preparación a cargo de la empresa. — Fijo garantizado. — Comisión y otros emolumentos. Dietas. — Seguro personal y familiar. — Posibilidad de ascenso según valía. — Buenos informes.

Escribir a WELLA-ESPAÑA. Iturriza, 3. — BILBAO

Adjuntando fotografía e historial (reserva)

El Gobierno japonés se prepara para una posible conferencia sobre «ley del mar»

Bajo el patrocinio de las Naciones Unidas

Tokio (Efe). — El Gobierno japonés se prepara para una posible conferencia sobre "ley internacional del mar" bajo el patrocinio de las Naciones Unidas.

Las conferencias anteriores se celebraron en Ginebra en 19[illegible] y en 1960, dando como resultado la redacción de los tratados sobre aguas territoriales pero sin que se llegase a un acuerdo sobre los problemas básicos relacionados con la limitación de dichos territorios.

Se espera que las Naciones Unidas convoquen la conferencia el próximo año. Desde hace diez años no se celebran conferencias de esta clase.

SERPENTINAS

«Los hombres se dividen en dos categorías: son lobos o corderos Los corderos son tan malos como los lobos. La única diferencia en punto a maldad es que los corderos no tienen colmillos».—Mark Twain.

—-o-—

Marido y mujer discuten.

—Ocaso —dice un día la esposa— es el punto por donde sale el Sol.

—No, mujer —replica el marido—; ocaso significa la puesta del Sol.

—No le puesta, sino la salida.

—Mira; aquí tienes un diccionario. Lee lo que dice y te enterarás.

—¡Bah! ¿Y qué prueba el diccionario? ¡Si una fuera a creer todo lo que viene en los libros...!

—-o-—

Un señor se presenta en casa de un arquitecto.

—Yo quisiera construir una casa de estilo antiguo.

—Bien ¿Qué estilo?

—Pues... No sé...

—¿Cómo? ¿Qué es lo que quiere usted exactamente?

—Yo... Lo que se trata es que mi mujer...

—Bueno... ¿Qué desea su mujer?

—Ha encontrado en casa de un anticuario un tirador de una puerta antiquísima, probablemente de la Edad Media y quiere una casa que haga juego.

El saurio tronador vivía hace 150 millones de años

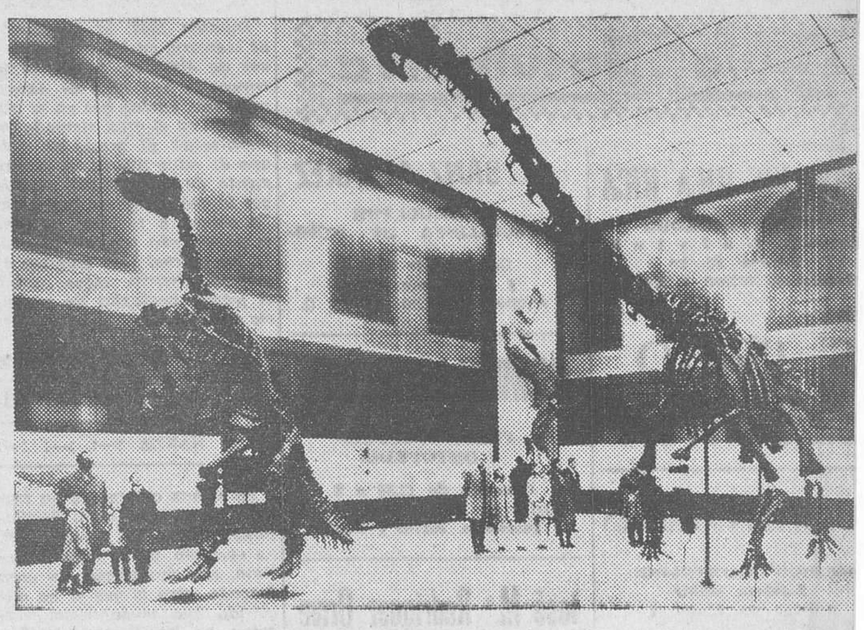

Francfort del Meno. — De nombre científico se llama «Diplodocus» el saurio de 20 metros de largo y cinco metros de altura. Este animal gigantesco (a la derecha en la foto) constituye una preciosidad científica y la más reciente atracción del Museo Senckenberg en Francfort del Meno. El esqueleto del saurio tronador, que vivía hace 150 millones de años en la Edad Media de la Historia terrestre, compuesto de 300 piezas, es el único ejemplar original en Europa. Este saurio más largo tiene un peso vivo de 20 toneladas, una cabeza relativamente pequeña, semejante a la de un caballo y un cerebro no más grande que un huevo de gallina. El esqueleto llegó a Francfort en el año [illegible] como donación del «American Museum of Natural History».

(Foto D[illegible])

DOMINGO DE RAMOS, AÑOS 33 Y 1970

Por José María CODON

Dos especialistas han discutido en mi presencia hace unos días sobre si un candelario prehistórico puede modificar la verdad que creíamos revelada de que Adán sea no solamente nuestro padre funcional y Jerárquico sino también el primer padre de todos los humanos.

Yo, ante las elucubraciones paeotnológicas y las cuestiones del monogenismo y poligenismo confieso que en entrada me quedo con el relato tradicional del «Génesis».

También uno estudió con maestros de historia de la cultura, y de nuestra progenie, que no veía supuestos conflictivos entre la Religión y la Ciencia.

Y con toda tranquilidad me he dedicado a abrir mi Semana Santa y vivir el Domingo de Ramos de Castilla la Vieja en Burgos... en Los Barrios de Bureba. Tras de una partida de pesca temprana, de relativo éxito, he visto la ermita románica ¡ay dolor! de «San Pancud» compañero en Oña de San Ignacio. Y he asistido a una misa de pueblo. Pese a lo que indican ciertas estadísticas que no se sabe quién confecciona ni dirige, el campo español es íntegramente católico a machamartillo.

En la puerta de la iglesia, estos celtíberos, que diría Evaristo, han leído hoy los edictos sociales de la «ayuda familiar» y los repartos fiscales del impuesto de tráfico. Señal de los tiempos y de que es el tablón que más se lee en una aldea. A mí me han interesado más los nombres de nueve mártires de España y de Cristo —1936-1939— en que abundan los nombres autrigones (vasco-castellanos), sitos en una lápida en la iglesia de San Pedro.

La misa, con sabor de pan candeal, el reparto de ramos, el óbolo en el bonete del cura y San Pedro, en varias imágenes, mirando desde el altar. La Virgen y los santos de hoy, de ayer y mañana: María, en tres advocaciones, además San Isidro y San Roque. El pendón de Castilla arrinconado, como una lanza, en un rincón. Los hombres lloramos a flor de párpado y yo lo [illegible]cho. Por las campanas de mi infancia, los himnos, el «[illegible] Vence!», el «¡Jesús es Rey!», la procesión de las palmas, s[illegible] falten ni los recién nacidos. Sólo los enfermos. Que aprend[illegible] que la incorrección gramatical supina llama con absurdo v[illegible] impropio, **contestatarios.**

¡«Domingo de Ramos, al que no esterena algo se le ca[illegible] manos»! ¡1970!

Esto, mirando la «Historia al revés», como decía Papini.

Pero viéndole a derechas, el año cristiano, es un cal[illegible] litúrgico más válido que el de los discutibles hombres [illegible] leolítico.

¡**Domingo de Ramos!**: ¡Resplandor en medio de la neg[illegible] los días siguientes, llamarada de un almanaque de mue[illegible] derrota y de Resurrección...! ¡Cristo Rey!

Lunes: La maldición de la higuera, la fulminación del a[illegible] contra aquel símbolo de las almas secas, estériles: Je[illegible] Juez.

Martes: Las mejores parábolas del repertorio divino [illegible] Maestro.

Miércoles: La afrentosa contracción por Judas de la [illegible] venta de' «Rabbi», a precio de esclavo: Cristo cosa.

Jueves: La entrega de la Mercancía, a besos de traid[illegible] entrega del cuerpo de Cristo a mordiscos de pan y a so[illegible] vino: Cristo Amor.

Viernes: El momento cumbre de la Crucifixión: Cristo [illegible]

Sábado: La aterradora soledad de la candela mística, [illegible] la abeja virgen y madre y de la llama, representación de [illegible] increada en el Mundo en tinieblas. Cristo cadáver.

Siete días de Marzo: Dos mil años en el año 2000.

M.E.C.D. 2017

En la V tertulia sindical intervino el cardiólogo Dr. Arias Martínez-Mata

La V tertulia sindical, convocada por el Consejo de Trabajadores se centró en un tema de palpitante actualidad: el corazón.

El informe de la Organización Mundial de la Salud, con su dramático vaticinio de que en el futuro se extenderán, aún más, las enfermedades del corazón, convirtiéndose en "una de las epidemias más desastrosas de la humanidad"; el temido infarto de miocardio, dolencia de moda de la sociedad de consumo; las desalentadoras estadísticas, que nos informan que en Norteamérica, Suecia y Finlancia, países superdesarrollados, el 54 por 100 de todos los fallecimientos son debidos a enfermedades del corazón, fueron los temas que suscitaron las primeras interrogantes de esta tertulia, interrogantes que quedaron perfectamente aclaradas por el joven y prestigioso cardiólogo doctor Arias Martínez-Mata.

Efectivamente, está demostrdo que las enfermedades del corazón avanzan al mismo ritmo que el desarrollo económico, técnico e industrial de los pueblos.

Ejemplo de ello, indicó el doctor Arias, es el Japón, un país que mientras vivió inmerso en la peculiar filosofía oriental, desconoció prácticamente las dolencias del corazón; y cuando el Japón se occidentaliza cuando irrumpe, casi brutalmente, en una fabulosa industrialización, logra también competir con Norteamérica en la terrible marca de los fallecimientos por enfermedades del corazón.

El doctor Arias, que tiene la gran virtud de abordar estos temas con extraordinaria amenidad y sencillez, expuso la incidencia que el ritmo de hombre de hoy, con su bagaje de prisas, angustias, ansias, egoísmos y responsabilidades, produce fatalmente en su débil corazón.

La principal lección que aprendimos en esta tertulia es que el desarrollo de la técnica y de la industrialización podría facilitarnos un mayor nivel de vida material, pero la victoria sobre las enfermedades del alma que son las que afectan al corazón, sólo podrán conseguirse con el desarrollo de la espiritualidad, la convivencia, la solidaridad, el amor.

También se puso de manifiesto en esta tertulia la preocupación por conocer los servicios y medios de que dispone nuestro país, y especialmente la Seguridad Social, para luchar contra las cardiopatías.

Las ventajas e inconvenientes de la socialización de la Medicina, los trasplantes de corazón, los corazones artificiales, etc., fueron otros de los interesantes temas tratados, magistralmente, por el doctor Arias Martínez-Mata, quien dejó un memorable recuerdo en todos los asistentes.

JUNTA REGIONAL DE CONTRATACION DE LA 6.ª REGION MILITAR

EXPEDIENTE NUM. 5/70

Hasta las 11,00 horas del día 14 del próximo mes de Abril, se recibirán ofertas en la Secretaría de esta Junta (calle Vitoria núm. 63) para la adquisición de una cocina a gas propano con destino al Hospital Militar de esta plaza por el sistema de CONTRATACION DIRECTA con las características que a continuación se detallan:

Cocina para 500 plazas de 8 fuegos exteriores, 2 convertibles, 2 planchas rápidas y 4 hornos, totalmente de acero inoxidable con su tanque de almacenamiento de gas de 1.000 kilogramos como mínimo, equipado con sus válvulas, tubería, reductores, manómetros, llaves de corte, defensa contra incendios, autorizaciones oficiales, montaje y puesta en funcionamiento.

OFERTAS en triplicado ejemplar modelo oficial (el original reintegrado con tres pesetas).

DOCUMENTACION. — Provisionalmente bastará con el documento Nacional de Identidad o fotocopia del mismo.

FIANZA PROVISIONAL. — No se exige.

Los gastos de este anuncio correrán a cargo del adjudicatario.

Los Pliegos de Bases se encuentran en esta Secretaría a disposición de quien quiera consultarlos.

Burgos, 25 de Marzo de 1970.

PANORAMA ECONOMICO

El auge industrial de Barcelona.-La producción de mercurio.-El canal Sevilla-Bonanza La mecanización del campo.-Posible subida de los automóviles

Madrid. — (Servicio especial de "Argos" para DIARIO DE BURGOS. — Prohibida su reproducción).

EL AUGE INDUSTRIAL DE BARCELONA :—: :—: :—: :—:

Durante el pasado año 1969, se crearon en la provincia de Barcelona, un total de 3.300 industrias, con una inversión global que sobresapa los 8.000 millones de pesetas, y casi 23.000 nuevos puestos de trabajo, según reciente informe del Consejo Económico Sindical. La cartera industrial ha mantenido su elevado nivel, y los stocks han descendido ligeramente. La impresión es moderadamente buena.

LA PRODUCCION DE MERCURIO :—: :—:

Durante 1969, la producción de mercurio en las famosas minas de Almadén, fue de 58.000 frascos de 34,5 kilos de Azogue cada uno, unidad que ya es tradicional en el gran mercado internacional. El precio de cada uno de estos frascos, es actualmente de unas 48.000 pesetas, por lo que el ingreso que España obtuvo a lo largo de todo el pasado año por este concepto, fue de casi 2.800 millones de pesetas. España, sigue siendo el primer productor de mercurio del Mundo.

YA SE INICIO EL CANAL SEVILLA-BONANZA :—: :—: :—:

Ya se han comenzado los trabajos en el gran canal Sevilla-Bonanza. En esta primera fase, no obstante, no se hará la exclusa, sino únicamente un gran dragado, para el que se ha adquirido una modernisima máquina en los Estados Unidos. Cinco grandes empresas —tres españolas y dos extranjeras— colaborarán en esta importante obra.

LA MECANIZACION DEL CAMPO :—: :—:

En 1960, la cifra de tractores en España, ascendía a 56.845; a mediados del pasado año, los tractores matriculados representaban nada menos que 249.208 unidades. En motocultores, en 1960 la cifra era de 2.263; actualmente existen matriculados, cerca de los 60.000. En máquinas cosechadoras, en 1960 había 5.025 máquinas; hoy son unas 26.800 los que trabajan en el campo español. Las cifras citadas, muestran la constante mecanización del agro nacional.

POSIBLE ENCARECIMIENTO DE LOS AUTOMOVILES :—: :—:

Se viene rumoreando en los medios bien informados, sobre una posible alza en los precios de los automóviles nacionales, se habla de una proporción del 3 al 5 por ciento, sobre las costas actuales. Según se indica, las empresas productoras de automóviles se encuentran actualmente en plena negociación, para actuar mancomunadamente con absoluta identidad de criterios y actuación en consecuencia.

JOSE LUIS BARCELO

Guía Facultativa

JOSE LUIS RICA RICA
TOCOGINECOLOGO
Consulta: 12 a 2 y 4 a 6
Vitoria 21 1.º
Teléfonos 201865 y 204773

S. IÑIGO
OCULISTA
...io Calvo, 17, 1.º — Telf. 209923
Consulta de 11 a 2 y de 6 a 7

JOSE MARIA ARAGÜES
MEDICO ODONTOLOGO
Teléfono 205378
Queipo de Llano 2

Dr. BAÑUELOS
OCULISTA
...a Mayor — Teléfono 201066

SUAREZ MUÑIZ
ESPECIALISTA EN GARGANTA, NARIZ Y OIDOS
Padre Silverio 4, 6.º A (Carmen) — Teléfono 207491
Consulta diaria de 12,30 a 2 (Excepto sábados)

JOSE ALONSO
CORAZON Y NUTRICION RAYOS X
Consulta de 12 a 2 y de 5 a 7
...ión 24, 2.º — Telf. 201912

LOPEZ SAIZ
ENFERMEDADES MENTALES Y NERVIOSAS
Consulta de 12,30 a 3
de Santo Domingo de Guzmán 8, 1.º

... SANZ ALVAREZ
PUERICULTOR
ESPECIALISTA DE NIÑOS
Consulta de 11 a 2 y horas convenidas
Avenida del Cid 83 8.º C

RAMON LLORENTE
TRAUMATOLOGIA Y ORTOPEDIA
Consulta de 12,30 a 2
Queipo de Llano, 4, 4.º Izqda
Teléfonos 201709 y 202165

José M.ª Rodríguez Orive
ODONTOLOGO
Avenida del Cid 10 (Feygón)

Jesús Buitrago Morote
CARDIOLOGO
Fernando Alvarez, 3 (Junto a la Audiencia) Teléfono 209212

A. LOPEZ GOMEZ
GARGANTA, NARIZ Y OIDOS
Vitoria 31 — Teléfono 20359...
Espolón 28 — Teléfono 20357...

F. MARTIN MARASSA
MEDICO ODONTOLOGO
Madrid, 4, 1.º, derecha
Teléfono 203119

P. Varona Gómez-Acedo
TRAUMATOLOGIA, CIRUGIA ORTOPEDIA Y REHABILITACION
Aparicio y Ruiz, 3, 7.º
Teléfono 204451
De 12 a 2 y horas concertadas

ELECTROCARDIOGRAMAS PREVENTIVOS
Antonio Gómez López
Ejecución: Rodrigo Alonso
Santa Clara, 40. Teléfono 209218

En los próximos días, Camboya se constituirá en república

Desde Pekín, el derrocado Príncipe, pide al pueblo que se rebele contra el nuevo régimen

Nueva carta de Nixon a Moscú

Phnnom Penh (Efe-Reuter). Camboya se constituirá en república en los próximos días, según aseguran fuentes informadas de esta capital.

Estas fuentes próximas al nuevo régimen camboyano señalan que con esta medida se trata de contrarrestar las acciones que el Príncipe Sihanouk pueda emprender para volver al Poder con el apoyo de Pekín y de Hanoi.

El Príncipe Sihanouk, exiliado en Pekín, ha estado dirigiendo mensajes a través de la radio en los que pide al pueblo camboyano que se levante contra el Gobierno y le devuelva el Poder.

Sus posibilidades de éxito se consideran remotas pero los camboyanos temen que si puede hacerse con suficiente apoyo de las tropas norvietnamitas y del Vietcong pudiera convertir a Camboya en otro Laos e incluso dar unas proporciones al conflicto semejante a las de la guerra de Indochina hace 25 años.

El Parlamento ha elegido hoy un nuevo presidente para sustituir a Cheng Heng, habiendo recaído el cargo en In Tam.

MANIFESTACIONES DEL GENERAL LON NOL

Bangkok (Efe-Reuter). — El general Lon Nol, nuevo primer ministro de Camboya ha manifestado que el depuesto jefe de Estado, Príncipe Sihanouk puede invitar a los vietnamitas comunistas para que ataquen Camboya.

En un comentario de Radio Phnom Panh se afirma que el general, hablando el domingo con un grupo de monjes budistas hizo este comentario al hablar sobre los hechos que han provocado el derrocamiento del Príncipe.

El general Lon Nol dijo según ha comentado la radio que "los vietnamitas que están cometiendo actos de agresión contra nuestro territorio pueden continuar sus agresiones o pueden intentar alguna otra cosa".

SOLICITUD DEL PATHET LAO

Vientian (Efe - UPI). — El Patthet Lao ha pedido al primer ministro Suvanna Fuma que exija "la inmediata, completa e incondicional suspensión de los bombardeos norteamericanos en Laos para demostrar que desea sinceramente la paz", han dicho hoy fuentes informativas allegadas al Gobierno.

En los medios militares de esta capital se dice que anoche se produjeron tres ataques en los alrededores de la base de Long Cheng sitiada por los norvietnamitas y los aviones norteamericanos apoyaron a las tropas del Gobierno.

ASALTO DE LOS GUERRILLEROS LAOSIANOS

Vientian (Efe - Reuter).— Guerrilleros laosianos, equipados y pagados por Norteamérica, han asaltado hoy las posiciones norvietnamitas y les han obligado a abandonar las posiciones situadas en las montañas que dominan el valle de Lony Cheng.

COMBATE EN LAS LLANURAS PANTANOSAS DEL MEKONG

Saigón (Efe-UPI). — Tropas de infantería survietnamita apoyadas por caza combarderos iniciaron ayer una operación en la que resultaron muertos 62 guerrilleros del Vietcong en las llanuras pantanosas del delta del río Mekong, según informa hoy un portavoz militar en Saigón.

Un periódico militar survietnamita informaba ayer que fuerzas camboyanas habían dado muerte a más de 300 soldados norvietnamitas en combate a lo largo de la frontera desde el día en que fue derribado el Príncipe Norondom Sihanouk.

NIXON VUELVE A ESCRIBIR AL PRIMER MINISTRO RUSO

Washington (Efe). — Aunque el primer ministro soviético Alexei Kasyguin contestó al presidente Nixon una carta enviada por éste el pasado 6 de Marzo sobre Laos, el mandatario norteamericano ha vuelto a escribir, ya que Moscú no respondió del todo al contenido.

El secretario de Estado, Williams Rogers, dijo ayer que se había entregado en el Kremlin una carta de Nixon en la que pedía a la Unión Soviética que ejerciera «sus responsabilidades» según los acuerdos de Ginebra de 1962.

A la carta anterior, en la que se solicitaba una nueva reunión de los co-presidentes de la Conferencia de Ginebra —Gran Bretaña y la Unión Soviética— para restaurar la neutralidad de Laos, Kosyguin respondió la semana pasada con una negativa. Pero esta respuesta de Moscú impulsó a Nixon durante el pasado fin de semana —según ha dicho el portavoz de la Casa Blanca, Ronald Ziegler— a insistir ya que Kosyguin no hizo mención de los 67.000 soldados norvietnamitas actualmente en Laos.

EJECUCIONES EN CHINA ROJA

Hong Kong (Efe-UPI). — Más de cien personas han sido ejecutadas en la provincia de Kwangtung de China meridional en el mes pasado, ha informado hoy el periódico «South China Morning Post».

¿INTERVINIERON BAJO LOS EFECTOS DE LAS DROGAS?

Washington (Efe).— «Seis o siete horas antes de la matanza, de My Lai, los soldados que entraron a sangre y fuego en aquella aldea vietnamita, habían estado fumando marihuana», ha declarado hoy a un comité del Senado un sargento testigo de aquella acción.

Charles West, de 23 años, exsargento al mando de uno de los pelotones de la compañía «C», que llevó a cabo el 16 de Marzo de 1968 la operación de limpieza en My Lai, de la que quedaron muertos la mayoría de los habitantes de la aldea, ha prestado hoy declaración ante el subcomité del Senado de delincuencia juvenil.

West dijo que, en su creencia, ninguno de los oficiales del batallón fumaba marihuana pero que el 60 por 100 de los soldados que conocía la fumaban.

Algunos fumaban la droga de vez en cuando y otros habitualmente, declaró. Los soldados vociferaban y corrían como salvajes por la aldea de My Lai el día del incidente, ha declarado West.

Ante el mismo subcomité prestó, también, hoy, declaración un ex-siquiatra del Ejército, que estuvo en Vietnam a cargo de rehabilitación de drogadictos, el doctor Joe Caplan.

Caplan dijo que si los soldados eran fumadores crónicos de marihuana ese sería un factor que pudo haber contribuído a la supuesta matanza en la que murieron, al parecer, alrededor de 150 civiles survietnamitas.

Que se les considere titulares de colegios universitarios

Aspiración de los catedráticos de Institutos de Enseñanza Media

Madrid (Cifra). — Los catedráticos de Institutos nacionales de Enseñanza Media aspiran a que la Ley de Educación les considere como titulares de colegios universitarios, según una moción aprobada esta mañana en el Consejo Nacional que vienen celebrando en Madrid.

Las sesiones de este Consejo, constituído por los representantes provinciales de la Asociación de Catedráticos de los Institutos Nacionales de Enseñanza Media, empezaron el domingo y concluirán esta tarde.

Preside las reuniones el titular de dicha Asociación, don Antonio del Toro, catedrático del Instituto Boscan de Barcelona.

Un portavoz de la comisión ejecutiva de la mencionada asociación manifestó a "Cifra" que los catedráticos de los Institutos Nacionales de Enseñanza Media piden asimismo que el Estado cree colegios universitarios oficiales, sin que esto signifique que se oponen a la existencia de colegios de esta clase no estatales.

TOME
PlayBoy
con sabor a Lima

Una nueva política de apoyo americano sin interferencias en Africa, anuncia Nixon

Joven árabe condenado a 25 años de cárcel por un tribunal israelí

Se le acusa de haber intentado asesinar al primer ministro adjunto

Munich (Efe). — El fiscal general, Félix Kaul, ha manifestado hoy a los informadores que la Policía ha cumplido la orden judicial de detención de dos súbditos jordanos sospechosos de estar complicados en el atentado con bombas de mano perpetrado en Febrero de este año en el aeropuerto de Munich que causó la muerte a un pasajero de la línea aérea israelí «El Al» y graves heridas a once personas más. Las autoridades no han revelado aún ningún pormenor sobre los dos detenidos ni acerca de las circunstancias de su captura.

CONDENADO A 25 AÑOS DE PRISION POR INTENTO DE ASESINATO

Jerusalén (Israel) (Efe-Reuter). Un tribunal militar en esta ciudad ha sentenciado a 25 años de cárcel a un jóven árabe de 29 años por intento de asesinato en la persona del primer ministro adjunto Yigal Alton, en el pasado mes de Septiembre.

ACUERDO PARA PROSEGUIR LAS INVESTIGACIONES.

Sede de las Naciones Unidas (Efe-UPI). — La Comisión de Derechos Humanos de las Naciones Unidas, compuesta de 32 naciones, acordó en su votación de ayer por 12 votos favorables y ninguno en contra, con 16 abstenciones, continuar las investigaciones acerca de las pretendidas violaciones de los derechos humanos en los territorios árabes ocupados por Israel.

Israel, Senegal y Tanzania no participaron en la votación.

NIXON ANUNCIA UNA «NUEVA POLITICA AFRICANA»

Washington (Efe). — El presidente Nixon, en el curso de una cena homenaje a 106 representantes de la Organización de Unidad Africana y del Departamento de Estado norteamericano la pasada noche, anticipó lo que será la «nueva política africana» de los Estados Unidos.

Dijo que su Administración «piensa en el futuro de Africa y en cómo podemos ser de utilidad al continente sin interferir en su política».

Pronunció sus palabras durante el brindis, en el que señaló que el secretario de Estado, Rogers, hará público, dentro de pocos días, el informe sobre su reciente viaje a Africa y las recomendaciones que deben tomar las relaciones norteamericanas con el continente, recomendaciones que el presidente Nixon dijo «apoya con firmeza».

el J-4 tiene 5 trajes diferentes

SAVA, la gama mas variada en vehículos para transporte ligero. En ella todo ha sido considerado para que siempre haya un modelo que llene completamente sus necesidades.
La línea J-4 de SAVA tiene 5 modelos diferentes: Combi, Microbús, Plataforma, Capitoné y Furgón. Además, Vd. puede elegir entre puertas abisagradas o correderas.
Vehículos confortables, ágiles, versátiles y duraderos.

SAVA
Los vehículos ligeros de E. N. A. S. A.

UN PRODUCTO E.N.A.S.A.

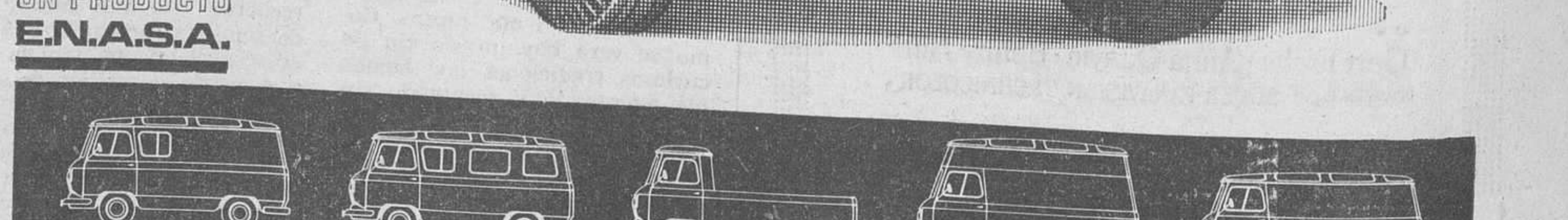

AUTOMOBA S. A. - Carretera de Madrid, n.º 10 - BURGOS

M.E.C.D. 2017

AYER PUBLICO EL «BOLETIN OFICIAL DEL ESTADO» EL DECRETO FIJANDO EL SALARIO MINIMO Y BASES DE COTIZACION PARA LA SEGURIDAD SOCIAL

"Se ha atendido, fundamentalmente, a criterios de justicia social", se afirma en el preámbulo

Madrid (Logos).— El decreto del Ministerio de Trabajo por el que se fija el salario mínimo interprofesional y las bases de cotización para la Seguridad Social, se publica hoy en el "Boletín Oficial del Estado".

"Al fijar la cuantía del salario mínimo interprofesional —dice el preámbulo— se ha atendido, fundamentalmente, a criterios de justicia social que exigen la elevación proporcionalmente mayor que las rentas más bajas, una distribución más adecuada de la renta nacional, así como facilitar al trabajador los medios necesarios de subsistencia, y han debido también ser tenidas en cuenta las posibilidades económicas, de acuerdo con la situación del país y las exigencias del desarrollo equilibrado del mismo".

En cuanto a las nuevas bases de cotización, dice el preámbulo que "se ajustan en su base inferior al nuevo salario mínimo, pero se produce la elevación en las escalas superiores y se aplaza la entrada en vigor hasta el 1.º de Julio próximo, precisamente para disminuir el efecto económico en los costes del nuevo salario mínimo y hacer posible así una elevación superior a éste. El aplazamiento afecta sólo a la cotización, pero no a las pestaciones que se satisfarán desde el 1.º de Abril de acuerdo con las nuevas bases".

En la parte dispositiva, el artículo primero determina que los salarios mínimos para cualesquiera actividades, sin distinción de sexo de los trabajadores, en la agricultura, en la industria y en los servicios, quedan fijados en las cuantías siguientes:

1. Trabajadores mayores de 18 años, 120 pesetas día ó 3.600 pesetas mes, según el salario esté fijado por días o por meses. 2. Trabajadores comprendidos entre 14 y 16 años, 48 pesetas día ó 1.440 pesetas mes. 3. Trabajadores comprendidos entre los 16 y 18 años, 76 pesetas día ó 2.280 pesetas mes.

Los salarios fijados en los apartados 2 y 3 se aplicarán también a los aprendices, según su edad El apartado 3 se aplicará, asimismo, a los aprendices con 18 años cumplidos, siempre que tuvieren contrato escrito y registrado. En los salarios mínimos de este artículo se computan tanto las retribuciones en dinero como en especie.

Artículo 2.— Los salarios mínimos fijados en el artículo primero se entienden referidos a la jornada legal de trabajo en cada actividad, sin incluír en el caso de los diarios, la parte proporcional de los domingos y de los días festivos. Si se realizara jornada inferior se percibirán a prorrata.

Artículo 3.— A los salarios mínimos a que se refiere el artículo primero, se adicionarán, calculados sobre dichos salarios mínimos, los importes de los aumentos o pluses de antigüedad, tanto en los períodos vencidos como en los futuros; las pagas extraordinarias de 18 de Julio y de Navidad, así como las demás de abono periódico en algunas actividades; la participación en los beneficios; el plus de distancia, el plus de transporte urbano, los pluses que responden a causas específicas que no son remuneración del trabajo corriente, como los de nocturnidad, penosidad, toxicidad, peligrosidad o de trabajos sucios; las primas e incentivos a la producción y los pluses de residencia en las provincias insulares y en las plazas de Ceuta y Melilla; todos ellos según los módulos de las reglamentaciones de trabajo u ordenanzas laborales correspondientes.

Artículo 4.— Los salarios mínimos fijados en el artículo primero, más los devengos a que se refiere el artículo tercero, son compensables en cómputo anual con los ingresos que en jornada normal y por todos conceptos viniesen percibiendo los trabajadores con arreglo a los convenios colectivos, normas de obligado cumplimiento, reglamentaciones de trabajo ordenanzas laborales, reglamentos de régimen interior, contratos individuales de trabajo y cualesquiera disposiciones legales sobre salarios en vigor en la fecha de promulgación de este decreto.

Artículo 5.— Los convenios colectivos, ordenanzas laborales, normas de obligado cumplimiento y disposiciones legales relativas al salario en vigor a la promulgación de este decreto subsistirán en sus propios términos, sin más modificaciones que las que fueren necesarias para asegurar la percepción de los salarios mínimos del artículo primero, más los devengos económicos del artículo tercero en cómputo anual.

Artículo 6.º — Las bases de cotización al régimen de la Seguridad Social y Formación Profesional serán las siguientes: ingenieros y licenciados, 6.630 pesetas; peritos, ayudantes titulados, 5.670; jefes administrativos y de taller, 4.830; ayudantes no titulados, 4.260; oficiales administrativos, 3.960; subalternos, 3.600; auxiliares administrativos, 3.600 pesetas mes; oficiales de primera, 130 pesetas día; oficiales de tercera y segunda, 124; peones y especialistas, 120; aprendices de tercero y cuarto año y pinches de 16 y 17 años, 76; aprendices de primero y segundo año y pinches de 14 y 15 años, 48.

Artículo 7.º — Quedan excluídos de las contingencias uno y dos del artículo único de la orden de 11 de Febrero de 1970, sobre distribución del tipo único de cotización al régimen general, todos los trabajadores cuyas categorías profesionales hayan sido asimiladas al grupo uno de la tarifa. No obstante, continuarán incluídos en dichas contingencias los que, aun estando asimilados al citado grupo uno estuviesen incluídos en ellas en la fecha de promulgación de este decreto.

Artículo 8.º — El tope máximo de la base de cotización al régimen general, único para todas las actividades, categorías profesionales y contingencias protegidas será el de 14.000 pesetas mensuales. Dicho tope será igualmente aplicable en los casos de pluriempleo. En los meses en que se cotice por las pagas extraordinarias de Julio y Diciembre la base de cotización mensual correspondiente a cada trabajador podrá ser ampliada, como máximo hasta el doble, sin que en ningún caso el tipo máximo anual exceda de 168.000 pesetas.

Artículo 9.º — Las bases de cotización al régimen especial agrario de la Seguridad Social serán las siguientes: a) Trabajadores por cuenta ajena: de 14 a 15 años, 48 pesetas día; de 16 a 17, 76; de 18 en adelante, no cualificados, 120; de 18 en adelante, que realicen trabajos que requieran una especial capacitación o titulación usual o ejerzan mando sobre otros trabajadores, 124; b) Trabajadores por cuenta propia: cualquiera que sea su actividad, 120 pesetas día.

Artículo 10. —El presente decreto surtirá efectos en cuanto a lo dispuesto en los artículos primero al quinto, ambos inclusive, desde el uno de Abril del corriente año, entrando en vigor el uno de Julio próximo lo establecido en los artículos sexto al noveno, sin perjuicio de que para el cálculo de las prestaciones de la Seguridad Social se apliquen también a partir del uno de Abril las bases tarifadas establecidas en los artículos sexto y noveno, y se faculta al Ministerio de Trabajo para dictar las disposiciones que fueran necesarias para su ejecución. Quedan en vigor los decretos 55-1963 y 56-1963, de 17 de Enero, y sus normas de aplicación y desarrollo en todo lo que no no se oponga a lo dispuesto en este decreto.

MODIFICACION DE UNA ORDEN

Madrid (Logos). — El número uno del artículo 10 de la orden del 28 de Diciembre de 1966 sobre mejoras voluntarias de la acción protectora del régimen general de la Seguridad Social, queda modificado, según orden del Ministerio de Trabajo que hoy publica el "B. O. E.", mediante la adición del siguiente párrafo:

"El período especial de cotización señalado en el párrafo anterior del presente número no será aplicable en los siguientes casos:

a) Cuando la mejora haya sido acordada en convenio colectivo sindical cuyo ámbito comprenda más de una empresa, y

c) Cuando la mejora afecte a una sola empresa, bien haya sido acordado en convenio colectivo sindical o concedida por libre decisión de la misma, y la empresa de que se trate tenga más de cincuenta trabajadores fijos afiliados y en alta en el régimen general de la Seguridad Social".

Esta orden entrará en vigor a partir de mañana.

OFICIALES

Torneros — Ajustadores — Revolvistas — Fresadores Mandrinadores y Peones para especializar en Montaje de Ajuste, se precisan en

FABRICA DE MAQUINARIA DE ARTES GRAFICAS

I. S. S. A.

Teléfonos 206667 y 203971
Zona Industrial de Gamonal

El Caudillo pasó el día de ayer pescando en ríos de Pontevedra

Ofrecimiento de las Cajas de Ahorro de Galicia para anticipar los gastos de la vía de penetración en la región

Silva Muñoz visitó las obras de los embalses de El Pardo y El Atazar

Pontevedra (Cifra). — El Jefe del Estado ha permanecido durante toda la mañana de hoy pescando en el coto salmonero de Monteporriro, en el río Lérez, cerca de Pontevedra.

En dicho lugar, el Generalísimo fue cumplimentado por el gobernador civil de Pontevedra y otras autoridades.

El Caudillo, que pescó un salmón de unos siete kilogramos de peso, a primera hora de la tarde, se dirigió al coto salmonero de Couso, en el río Ulla, para continuar la jornada de pesca.

VISITA LA CORUÑA LA ESPOSA DEL JEFE DEL ESTADO

La Coruña (Cifra). — Hoy estuvo en La Coruña la esposa del Jefe del Estado, doña Carmen Polo de Franco.

Visitó la exposición de coleccionismos, instalada en las bajos del Palacio municipal, en la que figuran una serie de objetos aportados por coleccionistas coruñeses de objetos de arte, libros, figuras, sellos, etc.

OFRECIMIENTO DE LAS CAJAS DE AHORRO GALLEGAS

Santiago de Compostela (Logos). — Las Cajas de Ahorro de Galicia se han ofrecido a anticipar la inversión para la vía de penetración en la región, habida cuenta de que, por no contar el Ministerio de Obras Públicas con una asignación para esta obra, no se haría nada en un período de cinco a siete años. Así se dice en una información que publica el «Correo Gallego» de Santiago de Compostela, en su primera página.

IMPORTANTES OBRAS HIDRAULICAS VISITADAS POR SILVA MUÑOZ

Madrid (Cifra). — Setecientos millones de metros cúbicos será la capacidad de abastecimiento de agua que dispondrá Madrid cuando finalicen las obras de construcción de los embalses de «El Pardo» y «El Atazar». En la actualidad dicha capacidad es de trescientos millones.

Ambos embalses fueron visitados esta mañana por el ministro de Obras Públicas, don Federico Silva Muñoz, acompañado del director general de Abras Hidráulicas, don Virgilio Oñate; del gobernador civil de la provincia, don Jesús López Cancio y otras personalidades, quienes tardaron tres horas y media en recorrer las distintas obras que se efectúan.

El primer embalse servirá para regularizar el curso del río Manzanares, a fin de disponer de caudales suficientes que permitan su limpieza e higiene, a la vez que se pueda manejar con mayor soltura el caudal del embalse de Santillana, fundamental también para el abastecimiento de agua a Madrid.

Situado en la cuenca del Tajo, sobre el río Manzanares, tendrá este embalse una capacidad de cuarenta y cinco millones de metros cúbicos e inundará una superficie de quinientas hectáreas.

Por su parte la presa de El Atazar, en el río Lozoya, crea un embalse de regulación interanual, con una capacidad de cuatrocientos sesenta y ocho millones de metros cúbicos. En su construcción se va a invertir alrededor de los dos mil millones de pesetas y en las obras trabajan unas mil quinientas personas, entre directivos, técnicos y obreros.

CONSTRUCCIONES SANITARIAS EN ZARAGOZA

Madrid (Cifra).— La aprobación del proyecto para la construcción de la maternidad y hospital infantil en la Ciudad Sanitaria de la Seguridad Social de Zaragoza y la concesión de un préstamo a la Diputación provincial de Toledo, para construir un Hospital Psiquiátrico, han sido los principales acuerdos adoptados por la comisión permanente del Instituto Nacional de Previsión, según un portavoz del Ministerio de Trabajo.

Las nuevas instalaciones de la ciudad sanitaria de Zaragoza serán construídas en el solar que ocupa actualmente la residencia general y en el que se construye el centro de rehabilitación. Su planta general, formada por dos rectángulos, albergará la maternidad y hospital infantil.

La capacidad de ambos se estima en las 345 camas, con una superficie superior a los veintidos mil metros cuadrados edificados y el presupuesto que se destina es de 249.019.960 pesetas.

Por su parte, el crédito concedido a la Diputación provincial de Toledo, por un valor de más de 82 millones de pesetas, estará destinado a la construcción, en terrenos de propiedad de este organismo, de un Hospital Psiquiátrico que acogerá a los enfermos mentales adultos e infantiles. El préstamo se concede para su amortización en un plazo de 30 años.

LLEGA A MADRID EL VICEPRESIDENTE DEL PARLAMENTO ALEMAN

Madrid (Logos).— Procedente de Frankfurt, ha llegado el vicepresidente del Parlamento alemán, doctor Ricart Jaeger, que permanecerá durante unos días en España.

"PLAN GALICIA" DE EDUCACION

Madrid (Cifra).— El alcance de denominado "Plan Galicia de Educación" será aplicado el próximo día 3 de Abril alasautoridades de las cuatro provincias de aquella región por el ministro de Educación y Ciencia, en una reunión que se celebrará en su departamento y a la que asistirán también el subsecretario y directores generales del mismo.

El "Plan Galicia" que será financiado con el préstamo de doce millones de dólares que ha concedido al Estado español el Banco Mundial, incluye la construcción de numerosos centros para la educación general básica y para Institutos de Ciencias de la Educación.

En Palencia vive una señora con 107 años

Otra en Orense ha cumplido 106

Palencia (Cifra).— Doña Encarnación Vázquez Mora, es una vecina de Palencia que cuenta ciento siete años de edad.

Nacida en Villacañas (Toledo), reside desde hace muchos años en esta provincia, donde contrajo matrimonio en dos ocasiones, guardando "excelente recuerdo" de sus dos esposos, según sus propias palabras.

Conserva toda su vitalidad y facultades físicas, realizando una vida completamente normal. Come de todo, cose sin gafas y es una asidua de la "televisión" no perdiéndose ningún programa, aunque le desagradan los de violencia.

Normalmente se levanta a las siete de la mañana y son bastantes las ocasiones en que se ducha.

La centenaria espera celebrar su ciento ocho cumpleaños, en el próximo Octubre, acompañada de todos sus hijos, nietos y biznietos.

OTRA CENTENARIA

Orense (Cifra).— Hoy ha cumplido 106 años de edad, doña Elisa Vicente Rubín. Con este motivo, el alcalde de Orense y miembros de la Corporación municipal, visitaron a la centenaria, a quien hicieron entrega de un delicado obsequio.

Doña Elisa Vicente Rubín pasó la jornada acompañada de diversos familiares y amistades, de quienes recibió diversos regalos.

Ser solidario, ser capaz de amar, exige primero ser capaz de reflexionar sobre los acontecimientos, de manera que poco a poco vayan cambiando nuestra vida.

EL JUEVES, «DIA DEL AMOR FRATENO».

SUCESOS

Madrid (Cifra).—Resumen de accidentes:

Murcia. — Murió, atropellada por un turismo, la niña de cinco años Rosario Riquelme Valcárcel, cuando marchaba a pie por la carretera de Cartagena.

Málaga. — Falleció Sebastián Pendón García, de 80 años, atropellada por un automóvil en la Avenida de Juan Sebastián Elcano.

Gerona. — Roberto Schmidt, de 44 años y Estrella Argüelles González, de 45, resultaron muertos, al estrellarse contra la baranda de un puente el turismo que conducía el primero, en la carretera de Gerona a San Feliú de Guixols.

Tudela (Navarra).—Los hermanos María del Carmen y Pedro Luis Preciado Pascual, de 20 y 17 años de edad respectivamente, resultaron muertos al estrellarse contra un árbol el automóvil en que viajaban. Otro hermano, José María, de 15 años, resultó con lesiones graves.

ROBABAN... DE BROMA

Sevilla (Cifra).—Cuando dos individuos, Manuel Alvarez Antúnez, de profesión orfebre repujador, y Manuel García Díaz, mecánico-ajustador, se dedicaban a la tarea de colocar en orden una serie de objetos que llevaban en el portamaletas de un coche, unos agentes de la Policía Armada tuvieron la sospecha de que había en tal actitud algo anormal, por lo que les interrogaron y después les llevaron a la Comisaría ante las poco convincentes explicaciones.

En el interior del portamaletas del coche turismo —propiedad de Manuel García Díaz— fueron halladas cinco ruedas completas de otros coches, siete latas de lubrificante, cinco "gatos" para levantar coches, alicates, llaves, correas de ventilador, martillos, embellecedores de ruedas, etc., todo ello, según confesaron más tarde en la Comisaría, sustraído de "broma" de otros coches.

Con el material recuperado, los dos "bromistas" quedaron a disposición de la autoridad competente.

CUATRO PERSONAS FALLECEN INTOXICADAS POR GAS

Barcelona (Cifra). — Un matrimonio y sus dos hijos han sido hallados muertos esta mañana en su domicilio del Paseo Universal, 4, intoxicados por el gas. Se trata de Jaime Prades Arán, de 26 años de edad, su esposa Ana Alveo Argiles, de 24, y sus hijos gemelos Ana y Jaime, de diecinueve meses.

MUERTO POR UN TREN

Valladolid (Cifra). — Al atravesar la vía del ferrocarril del Norte, en las inmediaciones del barrio de Los Vadillos, fue arrollado y muerto por un tren, Vicente Samaniego del Río, de 41 años, calefactor de las piscinas del Instituto de Segunda enseñanza, "José Zorrilla".

PERECE AHOGADO UN MATRIMONIO

Gerona (Logos). — Los cadáveres de un hombre y una mujer fueron extraídos de un coche hundido en el puerto de Blanes. Un grupo de niños que jugueteaban por el muelle dieron aviso de que en el agua había un turismo, el cual fue sacado poco después.

Las víctimas fueron identificadas como el matrimonio formado por Joaquín Prat y doña Emerenciana Pueyo, domiciliados en San Quirico de Basora. Aunque no se tienen noticias del accidente, se supone que el vehículo debió caer al agua la noche pasada.

DENUNCIA DE VARIOS ROBOS

Bilbao (Cifra). — Del interior de las oficinas de la "Sociedad de Explotación de Minas" de la calle Licenciado Poza de esta capital, desaparecieron pesetas 50.000, cuyo autor o autores del robo penetraron violentando la puerta de entrada.

La denuncia ha sido formulada en la Jefatura superior de Policía por don Juan Gamboa Asúa.

Un tripulante del barco de bandera liberiana "John Groby", atracado en los muelles de Deusto, ha presentado denuncia por haberle sido sustraídas de su camarote 38.000 pesetas. Su nombre es don Angel López de Vergara Aguirre.

NAUFRAGA UNA EMBARCACION, TEMIENDOSE POR LA SUERTE DE DOSCIENTAS PERSONAS

Manila (Efe-Reuter). — Se teme que se hayan ahogado cerca de doscientas personas al naufragar bajo los efectos de un temporal, una embarcación de motor, al Sureste de Manila.

Las informaciones llegadas a esta capital señalan que el naufragio se produjo en el río Kadaka-An, en la provincia de Leyte, a 560 kilómetros de Manila.

Hasta el momento se han encontrado seis cadáveres. No se conocen más detalles del naufragio.

NIÑO MUERTO POR UN LEON

Barcelona (Cifra). — Un león escapado de su jaula de un circo ambulante, ha causado la muerte al niño de seis años, Emilio Fidalgo Daloge, al que atacó a dentelladas y zarpazos el pasado viernes y le produjo graves heridas.

La infeliz criatura, que era hijo de uno de los empleados del circo, falleció ayer en el hospital de San Pablo, donde había sido internado, según informa hoy el diario "Tele-Expres".

Ocurrió el hecho en la barriada del Besós, en donde el pasado día 21 de Febrero se instaló un circo ambulante. El viernes, al atardecer, el pequeño Emilio Fidalgo fue a un lugar apartado de los carromatos para conectar la corriente y presenciar el programa de televisión. El león que había escapado de su jaula y estaba agazapado en un lugar oscuro, saltó sobre el niño y a zarpazos y dentelladas le destrozó la cabeza. A los gritos de la criatura acudieron varias personas que rescataron el cuerpo del niño a quien llevaron a un dispensario municipal y, más tarde, al hospital de San Pablo.

¿Quieres conocer cuánto amas a tu prójimo? ¿Quieres amarle... como a tí mismo? Entonces, procura que en todo sea como tú.

JUEVES SANTO: «DIA DEL AMOR FRATERNO».

LA REINA ISABEL CON LOS MAORIS

La familia real inglesa está realizando un viaje por varias islas del Pacífico con ocasión del bicentenario de la exploración de las mismas por el capitán Cook. Durante su estancia en Nueva Zelanda, la Reina Isabel y su esposo, el Príncipe Felipe hicieron un desembarco desde una lancha de goma en la playa de Ship Cove, en el mismo lugar donde tomó tierra hace 200 años el capitán Cook. Esperaban a la Reina inglesa un grupo de maorís ataviados con sus trajes típicos y el actor Bill Richards interpretando el papel del capitán Cook. En esta foto vemos a la Reina, que lleva pantalones y a su esposo conversando con los maorís (Foto FIEL)

POLITICA EUROPEA

(Viene de primera página)

la palabra Bernardette Devlin, para decir que las tres últimas noches, consecutivas, había vuelto la violencia a Londonderry, lo que es síntoma del malestar existente entre la gente. Pidió de nuevo un debate de urgencia sobre la muerte del católico Samuel Devenney, ocurrida el pasado Julio y dijo que, de no tomarse alguna acción, la actual Semana Santa sería violenta en Ulster, donde las fuerzas británicas están siendo envueltas, de nuevo, en situaciones peligrosas. En este punto le interrumpió el capitán Lawrence Orr, para decirla: «Las actividades de la señorita Devlin en estos últimos días están encaminadas a usar esta Cámara como instrumento de futuras violencias en Irlanda del Norte».

La afirmación del capitán Orr ha provocado un gran escándalo en la Cámara. Varios diputados le pidieron que retirara esa acusación contra un miembro del Parlamento, a lo que el capitán Orr se negó.

El presidente (speaker), doctor Horace King, le llamó la atención en medio del alboroto, diciendo que sus palabras sólo conducirían a aumentar la tensión en Irlanda del Norte.

Ante las reiteradas negativas del capitán Orr, el laborista William Molloy dijo que el capitán «había hecho una estúpida y desafortunada acusación» Por su parte, el veterano laborista Emmanuel Shinwell, dijo: «Cuando un honorable diputado no quiere retirar una observación, el procedimeinto adecuado es irse de la Cámara. Si no lo hace, habiendo incluso desafiado a la presidencia, la Cámara, por respeto a la misma, habrá de obrar adecuadamente».

El alboroto se calmó un tanto cuando el capitán Orr se levantó de su asiento y salió de la Cámara, abandonando su escaño.

LA CRISIS ITALIANA

Roma (Efe). — El presidente del Consejo, Mariano Rumor, tras haber sido encargado oficialmente de la formación de un Gobierno de «centro-izquierda» por el presidente de la República, en la tarde de ayer, ha comenzado hoy la preparación de la lista de ministros, que es esperada con particular interés por los observadores, dado que de ella dependerá si el Gobierno se orienta hacia un centro-izquierda «autónomo» o «abierto al PCI».

MAS BUQUES RUSOS EN EL MEDITERRANEO

Nápoles (Italia) (Efe-Reuter). El buque anti-submarinos soviético «Leningrad» ha penetrado hoy en el Mediterráneo, incrementando el total de buques de guerra rusos en el «Mare Nostrum» a 61 ó 63, es decir el más elevado en lo que va de año, según ha indicado un portavoz de la Armada estadounidense.

El «Leningrad», gemelo del «Moskva» también en el Mediterráneo, llegó del mar Negro e iba acompañado de unos cuantos buques auxiliares.

El barco, de 18.000 toneladas, va equipado con «missiles» tierra-aire y tierra-tierra.

ARSENAL

Nicosia (Efe-UPI). — Se ha descubierto un escondrijo con tantas armas que se necesitarán, al menos, dos días para clasificarlas, según se ha indicado hoy de fuentes allegadas a la Policía.

Las armas estaban guardadas en grandes cajones e incluyen ametralladoras, «bazookas» y carabinas, muy bien engrasadas y listas para disparar.

LA HUELGA DE CARTEROS EN NORTEAMERICA

(Viene de primera página)

ación de un libro sobre el asesinato de Robert Kennedy, que ha pedido sea retirado de la venta.

El juez del tribunal superior de esta ciudad, Richard Schauer. ha emitido hoy una orden para que el libro sea retirado temporalmente.

Han sido los hermanos de Sirhan, Munior y Abdel, y su madre, Mary, los que han presentado la demanda al autor del libro, Robert Kaiser, alegando que Sirhan, cuando firmó el contrato autorizando la publicación del libro, «era incompetente» y «fue engañado».

Sirhan se encuentra actualmente en una celda de condenados a muerte, de la prisión de San Quintín.

DISCURSO DEL PRESIDENTE NIXON SOBRE LA INTEGRACION ESCOLAR

Washington (Efe).— «No vamos nacia atrás. El mandato constitucional de integración escolar será reforzado», ha declarado hoy el presidente Nixon en el curso de su mensaje de unas 10.000 palabras sobre el estado del proceso de integración racial en las escuelas norteamericanas.

Propuso en el curso de su intervención, destinar 1.500 millones de dólares, durante los dos próximos años, para facilitar el proceso integrador.

¿VA A IMITAR NIXON A ROOSEVELT EN SUS RELACIONES CON LA PRENSA?

Washington (Efe).— Desde el pasado sábado, día en que el presidente Nixon mantuvo una conferencia de Prensa no programada, de 45 minutos de duración, los medios periodísticos de la capital federal especulan con la posibilidad de que el presidente imponga definitivamente este sistema en sus relaciones con los medios informativos

El que ya se llama estilo «F.D.R.» iniciales del presidente Franklin Delano Roosevelt, que inició la costumbre, ha sido utilizado cuatro veces por el actual presidente.

¿QUIEN HA DICHO QUE UD. NO PUEDE SACAR PROVECHO DE UN PEQUEÑO CAPITAL?

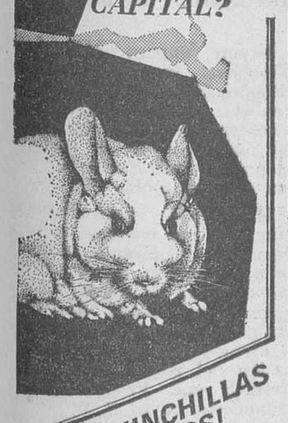

¡CRIE CHINCHILLAS CON NOSOTROS!

PRECIOS SEMENTALES: DE 20.000 A 38.000 PTAS.

GRADUACION CANADIENSE-EUROPEA
85-16-A • 86-17-A • 87-18-A
88-19-A • 89-20-A

PARA LAS CRIAS
20.000 a 19.500 PTAS.
15.000 A 9.500 PTAS.

UBICACION: MINUTOS DIARIOS
COSTO ALIMENTOS: 50 PTAS. DIARIAS
ESPACIO: 50 x 50 x 50 CMS.
REPRODUCCION: 2 PARTOS ANUALES

GARANTIAS
• SEGURO CONTRA ESTERILIDAD Y MATERNIDAD • ATENCION TECNICA • BAJO CONTRATO ASEGURAMOS LA COMPRA DE LAS CRIAS • TRANSPORTE E INSTALACION GRATUITA

THE CANADA CHINCHILLA, S. A.
Ciot, 11-13 - Avda. Meridiana, 84-86
Tel. 245 90 98 BARCELONA (13)

DESEO SE ENVIEN MAS INFORMACION COMPLETA, GRATIS Y SIN COMPROMISO ALGUNO
NOMBRE
CALLE POBLACION
D.B.

M.E.C.D. 2017

MUSICA PARA EL SEÑOR ALCALDE

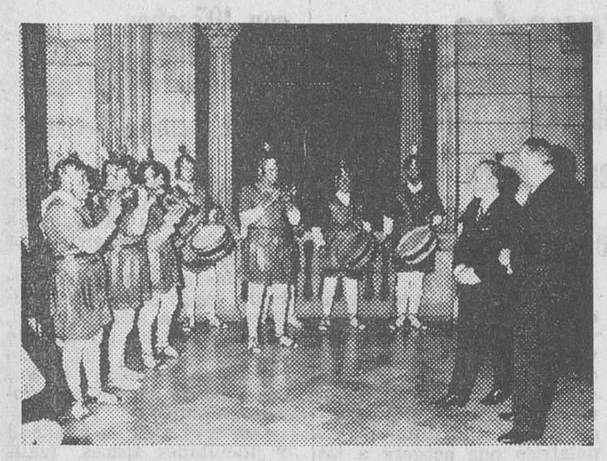

En el Salón de Ciento de Barcelona se celebró un acto académico dedicado a la célebre Semana Santa de la localidad aragonesa de Hijar (Teruel). Presidieron el gobernador civil de Teruel, el presidente de la Diputación, los alcaldes de Teruel y de Hijar y las primeras autoridades barcelonesas. Un grupo de tambores, cornetas y bombos, ataviados de soldados romanos, tal como actúan durante las procesiones, interpretaron ante el alcalde de la Ciudad Condal, don José María de Porcioles, algunas de sus célebres marchas, tal como vemos en esta fotografía. — (Foto FIEL)

Para Cuba, la OEA es un «ministerio de Colonias» de EE. UU.

Según un ministro de Castro, su país volverá a ella algún día «cuando sea realmente iberoamericana»

Naciones Unidas (Efe). — "No pensamos volver a la Organización de Estados Americanos, a la que consideramos un ministerio de Colonias del departamento de Estado norteamericano", declaró hoy el ministro del Gobierno cubano, Carlos Rafael Rodríguez.

Rodríguez, que se encuentra en Nueva York, afirmó que "algún día Cuba se integrará en la Comunidad cuando tenga una organización diferente y sea realmente iberoamericana y no norteamericano-iberoamericana".

Refiriéndose a Estados Unidos declaró que "el Gobierno de Castro no está interesado en reanudar las relaciones oficiales".

Una empresa estatal española...

(Viene de primera página)

rales de la Región de Santa Cruz, donde se hallan los pozos cuyo petróleo vendería la empresa española.

Estos pozos forman los campos de Caranda, Colpa y Río Grande, que antes explotaba la "Gulf". Según manifestó el señor Alvarez Garcillán, la delegación española visitó dichos campos petrolíferos y sacó de ellos buena impresión.

La empresa española no efectuará ninguna inversión de capital con motivo de esta operación, actuando en cambio de fideicomisaria de los préstamos que se hagan a la empresa estatal boliviana (YPFB), es decir, que administrará los fondos que obtenga de la comercialización del petróleo, repartiéndolos de acuerdo con los derechos de cada partícipe.

En síntesis, puede decirse que la empresa española actuará de comisionista de los petróleos bolivianos procedentes de los pozos que antes explotaba "Gulf". Por esta razón, dicha empresa contará con una plantilla muy reducida, siendo sus riesgos mínimos, como hizo saber el señor Alvarez - Garcillán.

NUEVOS PRECIOS DE LOS PRODUCTOS SIDERURGICOS

Madrid (Cifra). — En el día de hoy se ha enviado por el Ministerio de Industria a la presidencia del Sindicato Nacional del Metal la nueva tarifa de productos siderúrgicos que, de conformidad con lo aprobado en el Consejo de ministros del día 20 de Marzo en curso, supone la elevación de los precios siderúrgicos sobre las tarifas de Julio de 1969, del 6,7 por ciento.

El acuerdo del Consejo de ministros citado supone el encaje de los productos siderúrgicos dentro del sistema de precios convenidos, previsto en la orden ministerial del Ministerio de Comercio, de 24-10-66.

Los precios base aprobados para los productos siderúrgicos son los siguientes:

Lingote de hierro, 4.000 pesetas tonelada métrica; lingote de acero, 5.400; desbaste cuadrado (blooms), 6.500; desbaste rectangular (slabs), 6.6000; palanquilla, 6.700; bobina caliente, 9.300; fleje caliente, 9.750; fermachine, 9.100; redondo hormigón, 8.500; estructurales, 8.250; comerciales, 8.200; material de vía, 9.500; chapa gruesa, 9.500; chapa media, 9.800; chapa fina, 9.900; bobina en frío, 11.100; chapa fría, 11.350; fleje en frío, 11.650; chapa magnética, 14.500; fleje magnético, 17.450; chapa galvanizada, 14.500; chapa electrocincada, 14.500; hojalata coque, 1.759 (caja 100 hojas); hojalata electrolítica, 1.486 (caja 100 hojas), tubo caliente, 13.200; tubo frío, 14.200; alambre de hierro, 13.100; alambre pretensado, 15.600; alambre muelles, 17.400; alambre aceros, 19.900; cable con alambre gris, 29.000; cable con alambre galvanizado, 35.000.

Aceros especiales: productos más representativos:

Calidad, F-112, 12.600; F-114, 12.600; F-115, 12.600; F-144, 13.650; F-145, 13.650; F-125, 17.500; F-131, 18.000; F-155, 18.300; F-312, 34.950.

VENTAS EN LA FERIA DEL CALZADO

Elda (Alicante) (Cifra). — Ventas por un valor superior a los mil trece millones de pesetas se han realizado en la Feria Internacional del Calzado e industrias afines, que se desarrolla en esta localidad, desde su iniciación en los primeros días del pasado mes.

Los anteriores datos son provisionales, recogidos de una encuesta celebrada entre aproximadamente un sesenta por ciento de los expositores, por los que dicha cantidad será rebasada una vez se faciliten los resultados definitivos.

Tiene que aparecer el espíritu de pobreza, la humildad, el desinterés de un amor carente de egoísmo, la disponibilidad de una entrega universal... **(Obispo de Tuy-Vigo).**

Piensa en el pobre, en el afligido y recuerda que el jueves es el «DIA DEL AMOR FRATERNO».

El Beato Juan de Avila será canonizado el 31 de Mayo

Los detalles han sido examinados por la correspondiente Congregación

Ciudad del Vaticano (Efe). Los detalles sobre la próxima canonización del Beato Juan de Avila, que se celebrará solemnemente en la basílica de San Pedro el 31 Mayo próximo, han sido examinados hoy en el curso de una reunión plenaria de la congregación para la causa de los santos, celebrada en el Vaticano.

Como se sabe, el Beato Juan de Avila será canonizado de acuerdo con una fórmula especial y por un especial privilegio, en el que no se exige la verificación de los milagros.

El Beato Juan de Avila, que falleció en 1596, fue beatificado el 15 de Abril de 1894. La causa de su canonización comenzó a estudiarse en 1952.

Por otra parte, aunque no se haya facilitado información oficial, parece ser que en la sesión plenaria celebrada hoy se estudió también el caso de los 40 mártires ingleses del siglo XVI. La proclamación de Kurt Mayne, John Houghton, Edward Campion y Richard Gwyn, junto a otros 36 católicos que fueron asesinados entre 1535 y 1584, como mártires de la Iglesia está prevista para este año, pero sobre la misma se guarda un absoluto secreto. Esta discreción se debe a las reacciones que provocó la noticia de que se tenía intención de incluir en el martirologio de la Iglesia a estos católicos ingleses. Algunas de esas reacciones, en su mayoría procedentes de las Iglesias cristianas no católicas, subrayaban que no era oportuno un gesto de este tipo, en un momento de ecumenismo. El mismo arzobispo de Canterbury, Ramsey, se manifestó contrario en unas declaraciones. Algunas personalidades católicas salieron al paso de estas reacciones, manifestando que no se trataba de resaltar los hechos acaecidos en aquella época en Inglaterra en las luchas entre católicos y protestantes.

Los empleados del hogar tienen derecho a: pensiones de vejez, de invalidez, de viudedad y de orfandad; asignaciones por hijos nacidos, por hijos a su cargo y por esposa; asistencia sanitaria completa desde el momento de la afiliación; acción formativa a todos los niveles, y otras muchas ventajas de la Seguridad Social, concedidas a través de la Mutualidad Nacional de Empleados del Hogar. Informan las Delegaciones y Agencias del Instituto Nacional de Previsión y la Sección Femenina del Movimiento.

Brillantísimo concierto sacro ofrecido por el Orfeón Burgalés

Se celebró anoche en la iglesia del Carmen

Un nuevo y señalado triunfo volvió a conquistar en la noche de ayer la masa coral del laureado Orfeón Burgalés. El magnífico concierto ofrecido por la prestigiosa entidad cultural burgalesa se inició a las ocho y media de la noche y tuvo como marco la iglesia de los Padres Carmelitas, que se encontraba abarrotada de fieles.

Dirigió la masa coral, por enfermedad del director, el subdirector don Carlos Martínez Pérez, bajo cuya batuta los orfeonistas interpretaron las siguientes composiciones de música religiosa:

PRIMERA PARTE

«Los labios redentores», «La blanca mano», «Madre, la más bella», «Como la flor», «Tú sólo oh Dios», «La tarde muere ya», «La rosa dormida» y «Cristo de la buena muerte». Obras todas la Juan Sebastián Bach.

SEGUNDA PARTE

Cánticos espirituales negros:

«Errante soy» (R. F. Ynera), «Ven mi Jesús» (Josly), «Vete Moisés» (Josly), «Vos sois, Señor, la luz» (R. Spencer), «Río profundo» (R. Spencer), «Cielo» (Josly), «Mi estrella eres Tú» (Josly), «Su camino solitario» (R. F. Ynera), y «Déjame volar» (Josly).

Entre obra y obra, un orador sagrado pronunció breves palabras relativas a los Misterios de la Pasión, ilustrándose con diapositivas la parte literaria.

En definitiva, un nuevo y rotundo éxito del Orfeón, que con tanto acierto se ha sumado a la conmemoración de la Pasión, Muerte y Resurrección de Nuestro Señor Jesucristo.

NOTICIARIO PINTORESCO

LOS RUIDOS Y EL APETITO Y LLANTO DE LOS NIÑOS

Washington (Efe-Reuter).—El apetito y los lloros en la primera infancia pueden depender de la cantidad de ruidos que haya podido tener que soportar antes de nacer, según ha manifestado hoy un médico ante una subcomisión senatorial.

Lester Sontag del Instituto de Investigación Fels, Yellow Springs, Ohio, ha indicado que los ruidos de elevada intensidad, tales como los estallidos sónicos de los aviones al atravesar la barrera del sonido podrían provocar graves tensiones emotivas en las futuras madres con su consiguiente efecto sobre el feto.

El doctor ha atestiguado ante una comisión que está considerando la elaboración de un proyecto de ley contra el exceso de ruidos.

MENDIGA QUE AHORRO 140.000 PESETAS

Isla Cristina (Huelva) (Cifra). Dentro del modestísimo colchón de hojas de maíz de una mujer que llevaba muchos años viviendo de la caridad de sus convecinos se ha encontrado casualmente la suma de 140.500 pesetas, fruto, según parece, de mucho tiempo de ahorros y privaciones hasta reunirla.

María Sequeira Sequeira tiene actualmente 42 años y es soltera. Ultimamente vivía con una familia de esta localidad ayudando en algunos quehaceres domésticos a cambio de su sostenimiento. Nadie sospechaba que hubiera podido ahorrar nada, ya que practicamente vivía de la caridad. Pero ha ocurrido que un hermano suyo, marinero, ahora en puerto, después de visitar algunos bares se fue a dormir la siesta a la humilde habitación de su hermana, dejándose caer tan pesadamente sobre el colchón que éste estalló y en el suelo aparecieron, mezclados con las hojas de maíz, muchos billetes de banco.

El marinero, contando el dinero hallado todavía bajo los efectos de las copas, fue en seguida a ver a la dueña de una tienda vecina, a la que explicó que ya tenía dinero y podían casarse. Así se aclaró el hallazgo, respecto al cual ha dicho María que llevaba muchos años ahorrando peseta a peseta para montar un pequeño negocio a un sobrino suyo que se encuentra inválido. El dinero ahorrado, por consejo del vecindario, ha pasado, del colchón de maíz a un lugar más seguro: a una cuenta corriente en la Caja de Ahorros y María, reconocida ya como mujer adinerada, no podrá seguir viviendo de la caridad.

AGUA ALEMANA A MEJICO

Francfort (Alfil). — Agua mineral alemana, en cantidad de unos quince mil litros, será embarcada próximamente en Bremen con destino al puerto de Veracruz. Un portavoz de la Liga alemana de fútbol declaró hoy en Francfort: "Los muchachos de nuestro once nacional en el torneo de Méjico podrán saciar la sed con agua alemana".

NUESTROS TELEFONOS

201280 y 207148

Rapto del agregado aéreo de Estados Unidos en Santo Domingo, cuando jugaba al polo

Los secuestradores son comunistas que exigen el canje de 21 presos

Santo Domingo (Efe UPI).— Cinco guerrilleros equipados con uniforme del Ejército y armados con fusiles y ametralladoras han secuestrado hoy al agregado de la Embajada de Estados Unidos teniente coronel Donald J. Crownley cuando se encontraba en un campo de polo próximo al hotel "Ambassador". Crowmley estaba haciendo ejercicio en el campo de polo cuando fue secuestrado.

LOS SECUESTRADORES EXIGEN LA LIBERTAD DE 21 PRISIONEROS POLITICOS

Washington (Efe).—Un portavoz del Departamento de Estado norteamericano ha declarado hoy que está en comunicación directa con la Embajada estadounidense en Santo Domingo, tras el secuestro del agregado aéreo teniente coronel Donald J. Crowley y que los informes de Prensa sobre el secuestro y el rescate exigido son auténticos.

El teniente coronel Crowley ha sido secuestrado esta mañana por cinco hombres vestidos con uniforme del Ejército norteamericano y según parece eran miembros del "movimiento popular dominicano rama maoísta" del partido comunista en esa nación.

El portavoz del Departamento de Estado dijo que, de acuerdo con los informes recibidos el grupo ha pedido la libertad del secretario general de su movimiento, Maximiliano Gómez, aunque no citó su nombre y de otros 20 prisioneros políticos.

EXPLOTA UNA BOMBA EN CORDOBA (ARGENTINA)

Córdoba (Argentina) (Efe).— Una potente bomba estalló hoy en la puerta de una finca sita en lugar céntrico de esta ciudad, causando importantes daños materiales, pero no víctimas, afortunadamente.

La explosión se produjo en momentos en que los ocupantes de la casa se hallaban entregados al descanso y, según afirmó el propietario de la misma, el hecho podría relacionarse con el conflicto que mantiene actualmente la empresa de una fábrica de plásticos de esta localidad con sus obreros, donde él trabaja como supervisor.

CONCENTRACION DE EQUIPOS MILITARES EN LA FRONTERA DE ECUADOR Y PERU

Quito (Efe). — La existencia de grandes dotaciones militares, incluyendo tanques y aviones en la frontera ecuatoriano-peruana reveló ayer ante una comisión legislativa el ministro de Defensa nacional, Jorge Acosta Velasco.

La información del ministro de Defensa tuvo lugar cuando con la comisión de presupuesto trataba sobre la posible reducción de fondos a las fuerzas armadas. Acosta Velasco insistió ante los legisladores que es muy necesaria la implantación de bases navales en los ríos de la región oriental —próxima a Perú— para controlar productos considerados como estratégicos tales como el petróleo.

El titular de la cartera de Defensa anotó también la existencia de bases importantes de Colombia en la región limítrofe con el Ecuador.

El convenio para uso de la base de Zaragoza concluye el 26 de Septiembre

Respuesta del Gobierno al procurador Sr. Zaldívar

Madrid (Logos).— La vigencia del convenio para la utilización de la base aérea hispano-norteamericana de Zaragoza ha sido prorrogada hasta el 26 de Septiembre del año en curso, según responde hoy el Gobierno a un ruego del procurador de la familia por dicha provincia, don José María Zaldívar, en el «Boletín Oficial de las Cortes».

El citado procurador se había dirigido al Gobierno en un escrito solicitando que se le informara sobre la situación de la base conjunta de Zaragoza y el Gobierno, en su respuesta, señala que en el convenio defensivo hispano-norteamericano de 1953, del que en su día se dio cuenta a las Cortes, se preveía la construcción y uso conjunto de una base aérea en Zaragoza, cuya utilización se permitía con debido conocimiento en cada momento por nuestras autoridades de las modalidades de tal utilización, a lo largo de todo el periodo de vigencia del referido convenio defensivo señalado originalmente por un periodo de diez años, que podía ser seguido de hasta dos prórrogas de cinco años cada uno.

Por acuerdo entre el Gobierno de España y el de los Estados Unidos, de 20 de Junio de 1969, se ha prorrogado la vigencia del convenio hasta el 26 de Septiembre de 1970. Después de esta fecha, caso de no producirse un nuevo acuerdo, terminaría definitivamente sus efectos, un año después del final de este periodo de prórroga, o sea el 26 de Septiembre de 1971.

El número máximo de personal civil y militar norteamericano que con dichos motivos puede encontrarse en la base militar de Zaragoza durante este periodo, no rebasará de ochocientas personas, en que se incluyen las ciento cincuenta que hasta ahora venían encargándose del mantenimiento de la base. El personal civil español recientemente contratado para esta finalidad asciende a 72 personas.

UN ARAGONES QUE ARRANCA MUELAS CON LOS DEDOS

- «Chito», -agricultor jubilado-, ha extraído más de mil en 30 años»
- «Me bastan las manos y un pañuelo»
- «Yo mismo me he sacado casi toda la dentadura»
- «Creo que la fuerza me vino con el trabajo de esquilador»
- «No, jamás hubo una sóla protesta ni desgracia»
- «Quizá hubiera hecho fortuna apretando tuercas»

Zaragoza (Para «COLPISA», de «Heraldo de Aragón»).

—Es decir, usted, «Chito», puede ser considerado como el hombre de los dedos de hierro.

—No lo sé. Pero no le han engañado cuando le dijeron que he sacado cientos de muelas y dientes con las manos. Y aún las saco.

LOS DEDOS Y UN PAÑUELO

La historia parece increíble. Don Zacarías Viamonte Celiméndiz, vecino de Borja desde hace ya quién sabe los años, es quizá el único hombre de España que ha conseguido arrancar una treintena de muelas cada año única y exclusivamente con los dedos y un pañuelo.

Zacarías —el «Chito» para todos— está ahora de fiesta. Le llegó la jubilación y dedica sus 65 años a tapear con los amigos y a calentarse al sol templado de Borja. Lo encontramos en uno de los bares de la localidad con una boina inseparable y un pitillo eterno entre los labios. Se echó a reir cuando le pedimos que nos contase la historia.

ESQUILADOR

—La historia —como usted dice— es la mar de sencilla. De pequeño —yo creo que desde que nací— trabajé como esquilador. Manejé las tijeras durante treinta años y de ahí —mire por dónde— creo yo que me vino la fuerza. Después llegó lo de las muelas.

—¿Dónde trabajaba usted

—Creo que en Lereni. Un día se puso a rabiar de dolor uno de los compañeros y me cansé de oirle. Así que dicho y hecho. Le pregunté si me dejaba que le sacase la muela y aceptó. El pobre estaba que se moría. Con que tomé mi pañuelo y agarré la muela. Le pregunté si era aquella la que le dolía y gruñó que sí. Pegué el tirón y ¡zas! En menos que se suelta un suspiro la muela estaba fuera.

«Chito» me ha ido contando su primera extracción con parsimonia. Primero sacó el pañuelo —grande y descolorido— y luego lo apretó en el aire como si metiera los dedos en una imaginaria boca. Los asistentes quedaron en silencio y esperaron con el vaso en la mano a que Zacarías diera también el imaginario tirón.

—o sea que a los treinta años empezó —digamos— su «carrera» como dentista de emergencia. ¿Qué hizo después?

—Desde entonces todos venían a que se las arrancase. Y hasta hoy.

MAS DE MIL MUELAS

—Si nos ponemos a hacer cálculos, ¿cuántas muelas y dientes habrá sacado en su vida?

—Alrededor de treinta o cuarenta al año. Multiplicando por otros treinta añitos que llevo de «existencia», casi mil. No, también es posible que las haya superado.

—Pero, ¿sus «clientes» no protestaban? Supongo que sacar una muela así, en frío, será como un latigazo.

—No, todos venían a que les hiciera la extracción. Y llegaban muy tranquilos. En cuanto a lo de latigazo, no creo. Yo saco las muelas de un solo tirón, sin ninguna clase de movimientos laterales. Eso permite que no se entere el paciente y que tampoco surja una hemorragia.

SE MARCHABAN CONTENTISIMOS

—En una palabra, que sus pacientes se marchaban contentísimos.

Sí, señor. Y es curioso. Nadie, absolutamente nadie ha protestado por mis trabajos.

—Bueno, supongo que los dentistas profesionales, sí.

—Tampoco. Mire, pasa una cosa muy sencilla. Los médicos me conocen y saben que no he hecho nunca un chandrío. Y como tampoco conocen la opinión de los que se las han querido sacar... Pues lo dicho. Aquí paz y después gloria

EL CAMPO HA OCUPADO MI VIDA

—¿Nunca estudió Medicina, o algunos conceptos de odontología?

—Quién ¿yo? Pero si no sé nada de letras. Jamás supe leer ni escribir. El campo ha ocupado toda mi vida. Y no sabe cuánto me pesa. Eso de las letras viene muy bien para el padre y para el soltero.

—Zacarías, veo que no tiene usted más que un par de dientes. No me diga que se los ha sacado usted mismo.

—Uno tras otro. Y ya sólo me quedan dos. Para qué mejor dentista que uno que ya ha sacado más de mil muelas. ¿No le parece?

—Vamos a ser sinceros. A usted sí que le habrá dolido.

—Tampoco. Ya le digo que es cuestión de segundos. Doy el tirón y salta la muela.

«Chito» vuelve a coger en el aire otro diente imaginario y deja caer la mano con fuerte golpe. Zacarías —da miedo mirarlos— tiene los dedos largos y huesudos. Se cierran sobre el vaso de tinto y parece como si el cristal fuera a estallar en cualquier momento.

«APRETE TAMBIEN TUERCAS»

—¿Y usted cree que el trabajo de esquilar ha podido proporcionarle semejante fuerza en las manos?

—Ya lo creo. Cuando se presentaba la ocasión también apretaba tuercas. Una vez —puede creerme—, después de apretar bien una de ellas, quise rematarla con la llave inglesa. Pero resbaló y no hubo forma de hacerla girar un solo milímetro. A lo mejor, si me hubiera dedicado a esto hubiera hecho

—Por cierto, ¿cuánto cobraba por cada extracción?

—Nada. Eso se le hace a cualquiera. En un caso de emergencia se le echa una mano a todo el mundo

—¿Qué hacía cuando la muela presentaba síntomas de rotura?

—Procuraba no sacarla. Lo mismo que en el caso de flemones. Por la noche tampoco las arrancaba. El paciente podía sufrir con facilidad una hemorragia

—Usted, «Chito», en suma, ¿se atrevería ahora mismo a sacar cuantas muelas le pusieran por delante?

—Si quiere empezamos por usted mismo. Sinceramente, los dentistas están para eso. Yo me he limitado con la venia de los médicos a extraer cuantas muelas y dientes me han pedido. Creo que nadie se ha quejado y que todo ha salido bien. Por eso me atrevería también a sacarlas ahora.

Don Zacarías —el hombre cuyos dedos podrían compararse al acero— bebe tranquilo en uno de los bares de Borja. Aunque ya está en la órbita de los sesenta su fuerza y precisión siguen en pie. «Chito» —repetimos— bien podría ser considerado como uno de los hombres con los dedos más potentes de España.

J. J. BENITEZ

Muere al mes de encargar su esquela y adquirir el féretro

Salamanca (Cifra).— Justamente al mes de haber encargado su esquela, ha fallecido la «Cacharrera de la Valles» doña Josefa García Santos, a los setenta y cinco años.

La «Cacharrera de la Valles», acudió personalmente a la administración del periódico local «El Adelanto», para encargar la esquela de defunción, abonando su importe, para que se publicara cuando ocurriera su muerte. Igualmente estuvo en una funeraria, donde adquirió la caja en la que quería ser enterrada.

Ahora, justamente un mes después, ha dejado de existir la previsora mujer que, cuando hizo aquellos encargos no dejaba prever un tan inmediato desenlace.

MUNDO LABORAL

Barcelona (Cifra). — Se ha normalizado hoy la situación laboral en las 52 empresas textiles del "ramo del agua" (apprestos) que ayer hicieron un paro de 24 horas por asuntos laborales.

El paro afectó a 17 empresas de Barcelona con un censo de 2.924 obreros; 35 de Tarrasa, con paro de 2.800 trabajadores de un censo de 4.375 y a una de Badalona, con 122 productores, todos en paro. En todas ellas se ha reanudado hoy el trabajo.

DEMANDA POR DESPIDO

Madrid (Cifra).—Los despedidos de la base de utilización conjunto de Torrejón el pasado día 16, han presentado demanda ante el comité consultivo mixto del Ministerio de Trabajo, en solicitud de que los despidos sean anulados, o se les indemnice con arreglo a un mes por año de antigüedad y salario real.

Alegan los abogados de los demandantes, don Carlos García Valdés y don Jesús García Varela que los despidos han carecido de control oficial; que se deben sólo a la decisión de una autoridad norteamericana; que ha existido indefensión por parte de los despedidos y que el despido no se ajusta a derecho.

PICASSO CAUSA SENSACION EN LA REPUBLICA DEL NIGER

Los museos de Francia han presentado una exposición de cincuenta facsimiles de su obra

Niamey. (Especial para Agencia FIEL-LE TEMPS DU NIGER, en exclusiva para nuestro periódico). — Pablo Picasso ha sido tema estos días de la primera página de los periódicos de la República del Niger.

En efecto, en el Museo Nacional de Niamey ha sido inaugurado últimamente una exposición de cincuenta facsimiles de las más destacadas obras del famoso pintor universal español en sus diversas épocas.

La exposición, sin embargo, no ha sido iniciativa española sino de la dirección de los Museos de Francia, país donde Pablo Picasso reside desde principios de siglo, prácticamente sin solución de continuidad.

La presentación de la obra del pintor español se realizó en un solemne acto presidido por el ministro de Educación de la República del Niger, acto al que también asistieron numerosas personalidades y profesores de este país.

Ofreció la exposición el señor Henri Tranchat, inspector de academia, quien pronunció una conferencia ilustrada por diapositivas.

En su exposición, el señor Tranchat sintetizó las diversas etapas de la evolución artística de Picasso, comenzando por el período llamado "azul" "azul", durante el cual el autor se muestra muy sensible, seguido por el periodo "rosa" que se centra en la reproducción de figuras de acróbatas delicadamente estilizadas. Posteriormente, y esto causó un gran impresión en Niamey, aparece el período de las influencias del arte negro y de Cézanne, para pasar más tarde a una expresión más clásica, de formas serenas.

Según expuso el señor Tranchat, Picasso participa después en el movimiento surealista, antes de llegar a un expresionismo que conocerá su paroxismo en la traducción de los horrores de la guerra civil española.

Más tarde, Pablo Picasso comienza sus trabajos de cerámica y se adapta a un estilo más eufórico, de naturalezas muertas, de temas pastorales y mitológicos, de figuras de niños y de muchachas.

Finalmente, en la presentación del pintor español se destacó que Picasso había compuesto series y variaciones sobre cuadros célebres como "Las Meninas", en 1957, y "Comida sobre la hierba", del que los invitados de Niamey pudieron ver una reproducción en cemento hecha por el señor Pierre Camcoucourcy, presente en el acto.

Pablo Ruiz Picasso causó una impresión extraordinaria entre las elites culturales de la capital de la República del Niger, revalidando así en el continente negro su prestigio y la admiración universal.

La Seguridad Social ha ampliado al máximo las prestaciones de todo género en favor de los empleados del hogar y de sus familiares beneficiarios.

La Mutualidad Nacional de Empleados del Hogar, que sustituye al antiguo Montepío Nacional del Servicio Doméstico, hace suyos todos los derechos adquiridos anteriormente. Informan las Delegaciones y Agencias del Instituto Nacional de Previsión y la Sección Femenina del **Movimiento.**

M.E.C.D. 2017

CAFE Y COPA CON EL DOCTOR VICTOR MANUEL SADA

□ «La mejora de las deformaciones en el rostro produce también consecuencias siquicas en el paciente»

□ «El uso del cinturón de seguridad es fundamental para aminorar la gravedad de los accidentes de tráfico»

□ «El 70 % de los enfermos de cáncer de boca son fumadores»

Por F. VIZCAINO CASAS

El doctor Víctor Manuel Sada, presidente de la Sociedad Española de Cirugía Oral y Máxilofacial. — (Foto CIFRA).

El doctor Víctor Manuel Sada es uno de los médicos jóvenes ilustres del país. Profesor jefe del Servicio de Estomatología del Gran Hospital, jefe del Servicio Nacional de Cirugía Maxilogacial de la Seguridad Social y presidente de la Sociedad Española de Cirugía Oral y Maxilofacial, comienzo preguntándole, precisamente, sobre esta especialidad suya: sobre el origen y desarrollo de la cirugía maxilofacial.

—Hipócrates ya trataba los traumatismos de los maxilares mediante inmovilización con hilos de oro —me contesta—. *Es decir, su origen va con el de la medicina; y es una especialidad que recoge bajo su influencia una de las ramas de más complicada y variada problemática. Por una parte nos enfrenta a esa zona del cuerpo que podemos considerar como su escaparate, la cara; por otra y ya dentro de la boca, nos encontramos que seguimos en una importante región que relaciona el cuerpo y el espíritu con el mundo exterior, la encrucijada aéreo-digestiva con todas sus complicadas funciones vitales. Es curioso observar que las guerras, que tantas calamidades acarrean, paradójicamente hacen avanzar las especialidades médicas que tratan de reconstruir los desastres ocurridos en la persona humana. Así en la guerra del 14, con frentes estabilizados, de trinchera, donde el soldado dejaba libre como parte más vulnerable los dos tercios inferiores de la cara, aparecieron un tipo de lesiones que sentían la necesidad de unos medios específicos de tratamiento, fuera del dominio del cirujano o traumatólogo general y que eran más de uso común del estomatólogo u odontólogo. De aquí partió la idea de que el estomatólogo adquiriera hábitos quirúrgicos extraorales para poder resolver por procedimientos protésico-ortopédicos, problemas de inmovilización y reconstrucción en un área de trabajo y con unos materiales con los que él tiene un hábito diario de utilización. Hoy, la especialidad ha tomado carta de naturaleza con especial brillantez y, ahí están como signo de su pujante actualidad, toda esa serie de servicios creados dentro de la Seguridad Social, la serie de Sociedades mundiales instituídas para agrupar a los profesionales que practicamos esta especialidad y como último ejemplo la próxima creación en Zürich de la Sociedad Europea de Cirugía Maxilofacial.*

Charlamos en su clínica, al atardecer. El doctor Sada tiene 46 años y rebosa vitalidad. Enamorado de su profesión, habla de ella con apasionamiento, con amor.

A una de las preguntas de Vizcaíno Casas, el doctor Víctor Manuel Sada sonríe cuando el fotógrafo dispara su flash (Foto CIFRA)

—Doctor, ¿y cuáles son las diferencias que pueden existir entre su especialidad y otras ramas similares, como la cirugía plástica, la estomatología o la ordotoncia?

—Muchas de las técnicas que se emplean en cirugía maxilofacial son plásticas y reconstructivas y muchas de las operaciones maxilofaciales, se hacen por motivos estéticos. Creo sinceramente que en muchas ocasiones de graves problemas de cirugía maxilofacial o plástica deben colaborar las dos especialidades. Pero eso no quiere decir, que la una sea rama de la otra como se ha dicho en algunos medios. La necesidad del dominio de los huesos de la cara, para sustentar las reparaciones plásticas de las partes blandas, ha llevado en Norteamérica a la formación de equipos de Plásticos y de Dentistas, pero en Europa, la ventaja de unir en el mismo hombre ambas necesidades, dio como resultado el Maxilofacial, pero con una personalidad distinta bien definida ya que ha de ser cirujano y odontólogo.

—Cuando ustedes "reconstruyen" un rostro, ¿mejoran tan sólo los aspectos físicos o llegan a influir en los síquicos?

—Si hay enfermedades internas, la úlcera de estómago por ejemplo, que influyen sobre el rostro y crean un carácter especial y hasta un aspecto "cara de ulceroso", tanto más influyen sobre el psiquismo las lesiones que dificultan una vida de relación normal y, por supuesto, su corrección mejora el aspecto síquico y el contacto con las demás personas. Recuerdo el caso de una chica de 18 años que operamos de prognatismo; era tímida, retraída, no había tenido trato con chicos. Al año nos volvió a ver, casada. Entró con gran desparpajo, riéndose, hablando sin parar. Era otra mujer.

—¿Cuáles son los casos más difíciles que pueden presentarse a un cirujano maxilofacial?

—En realidad, en cirugía no hay casos, sino enfermos. Ante un problema cuya solución es prácticamente sencilla, pueden surgir complicaciones que hagan confuso y complicado lo que parecía tan simple. En toda operación por sencilla que nos parezca y por muy habituados que estemos a realizarla, pueden surgir imponderables o eventualidades que hacen cambiar en el momento, la decisión terapéutica.

—¿Hay que pensar que esta especialidad suya propende básicamente al mejoramiento estético?

—Aunque el fin estético es muy importante, no es el primordial en la mayoría de los casos. Tiene unos fines más funcionales que estéticos. Y es curioso que mejorando estos últimos se mejoran en gran parte la estética. Las posibilidades son muchas, se manejan bastante bien los huesos de la cara, hay muchas posibilidades de injertos; pero el concepto de estética es algo que hay que valorar en cada caso. No es lo mismo un prognatismo en un hombre que en una mujer, aunque en los dos casos se dan trastornos funcionales masticatorios. Una mandíbula pequeña, a una mujer le da un cierto grado de frágil belleza y, en cambio, en un hombre el aspecto es más desagradable. A un chico que le corregimos una mandíbula bien prominente, a los pocos días del post-operatorio le preguntamos si se encontraba mejor de aspecto y nos dijo que él sí, pero que a su novia le gustaba más como estaba antes.

—Pienso, doctor, que gran parte de las lesiones que usted interviene se deberán a los accidentes de tráfico...

—En efecto; el accidente de circulación ocupa el 80 por ciento de todos los traumatismos que vemos; podemos decir que el rostro es la primera víctima del tráfico. Lo más frecuente son las heridas de las partes blandas en su choque contra el parabrisas, generalmente llenas de cristales a veces puntiformes que son difíciles de encontrar y que si se dejan afean mucho los resultados estéticos. En estos accidentes, la cara es en casi todas las ocasiones uno de los protagonistas. Sus lesiones si no son atendidas primariamente por el adecuado especialista, dan lugar a estigmas indelebles, y no nos referimos a las lesiones de partes cutáneas; nada hay que deforme más un rostro, que una fractura de tercio medio facial incorrectamente tratada. Desgraciadamente la mayoría de los casos nos llegan después de varios días, (algunos, meses) y entonces los resultados no pueden ser buenos.

—¿Qué más podría decirnos sobre este tema, tan actual y grave, de los accidentes circulatorios?

—Siempre que me preguntan sobre los problemas de nuestra especialidad y el tráfico, debo decir que, por todos los medios de difusión existentes, he hablado repetidas veces de la conveniencia del uso del cinturón de seguridad. En una película que realizó el profesor Reccia, de Turín, para la casa Fiat, se demostraba con toda claridad la diferencia de lesiones con y sin cinturón. Basado en la experiencia puedo asegurar que de todos los grandes traumatizados de cara que he tratado, ninguno llevaba el cinturón de seguridad.

—Dígame, doctor, ¿quiénes se operan más por razones puramente estéticas, los hombres o las mujeres?

—Tenemos un 60 por ciento de mujeres y un 40 por ciento de hombres. Aunque, repito, los motivos no son casi nunca puramente estéticos. En una mujer un maxilar superior muy saliente, con los dientes siempre visibles le ocasiona un grado de fealdad, pero al mismo tiempo mastica mal, sus dientes no concuerdan, respira mal y habla mal.

—En el cine vemos a veces supuestos casos de personas a las que se les cambia el rostro. ¿Es esto posible? Se lo pregunto al doctor Sada y me contesta así:

—Poder escoger una cara distinta y nueva mirando un catálogo, podíamos decir, que no está entre las metas más importantes de la cirugía maxilofacial. Se hacen transformaciones en el rostro que a veces son muy importantes y trascendentes. Antes hay que solucionar a la perfección los traumatismos, los tumores y las malformaciones de la cara. Si algún día se da solución a todo esto, podremos ocuparnos como "hoby" a transformar caras.

—En una intervención maxilofacial de cierta importancia ¿cuántos puntos de sutura llegan a darse?

—Nunca me ha preocupado ese pequeño detalle. El problema no es cuantitativo, sino cualitativo. Lo fundamental no son cuántos puntos se dan, sino cómo se dan. Las suturas que se hacen por traumatismos son muy variables, desde los tres puntos que se dan en una ceja sangrante, hasta por ejemplo cerca de 300 que tuvimos que dar en un niño que se salió por el parabrisas de un coche; es lo que llamamos herida total de cara, con desgarros de párpados, nariz, labios, etc.

—¿Qué importancia ha alcanzado en nuestro país esta especialidad de la cirugía maxilofacial?

—Mi cargo de presidente de la Sociedad Española de Cirugía Oral y Maxilofacial, en la que están integradas las más prestigiosas figuras de la especialidad, me impide hacer el elogio y ponderación de la misma. En nuestras actividades científicas, en congresos nacionales e internacionales han quedado ya suficientemente demostrados sus resultados, así como el brillante porvenir que le espera, creo que podemos sentirnos orgullosos.

Para terminar, el doctor Sada tiene especial interés en precisarme que no debe encajarse la especialidad maxilofacial únicamente en sus repercusiones estéticas; que más importantes son en ella los casos de tumores benignos y malignos de la cara y la boca.

—Yo de repetiría —me dice— *la frase que con cierto humor nos decía el doctor Bakanjian: "Mientras no aparezca la píldora que cure el cáncer, lo único que se puede hacer es diagnosticar pronto y extirparlo lo antes posible".*

Cómo no: le pregunto por la relación tacabo-cáncer de boca. Me contesta que es un tema muy discutido, si bien, indudablemente, más del 70 por ciento de los casos que ha tratado, han sido de fumadores.

Pese a lo cual, nos fumamos otro cigarrillo antes de despedirnos.

(Servicios especiales de "Efe").

Tres fases de una delicadísima operación máxilo-facial, realizada por el doctor Víctor Manuel Sada, a un herido en accidente de tráfico. De arriba abajo, aspecto de las heridas antes de la intervención; el rostro recompuesto, con los puntos de sutura aplicados y por último, el accidentado, restablecido de sus graves lesiones. — (Foto CIFRA)

UNA ADMINISTRACION DE NUEVO ESTILO

Por Vicente MARIA GONZALEZ-HABA

EL fenómeno del cambio social incide hoy de plano e intensivamente sobre la Administración. René Mayer, funcionario francés, ha escrito un excelente y polémico libro titulado "Feodalités ou democratie?", en el que plantea la necesidad de mostrar, modelar y poner en marcha una Administración Pública que no suponga un freno al proceso de desarrollo en que están inmersas las sociedades industriales, sino que, por el contrario, se convierte en una palanca impulsora y en un factor desencadenante de las renovaciones de toda índole que demanda la sociedad actual.

LA GRAN MUDA :: ::

El autor toca, con claro propósito crítico, diversos aspectos de la organización administrativa francesa y, por rechazo, de todas las organizaciones administrativas, tal es el caso de España, que siguen las pautas y directrices de Francia en este orden de cosas.

La Administración que exige el Mundo de nuestros días tiene que estar abierta al diálogo y ha de ser ella la primera en proporcionar a los ciudadanos información sobre sus actividades, planes y proyectos. Por eso René Mayer condena todo lo que suponga retener la información, dificultar el diálogo y el contacto entre los administrados y sus gobernantes. Respecto a la información, por ser muchas veces fuente de poder y de prestigio, nadie quiere proporcionarla y nadie quiere desprenderse de ella espontáneamente. En cuanto al diálogo, considera a la Administración de tipo tradicional, jerarquizada, sectorializada, compartimentada al máximo, como la "Gran Muda", siendo así que, como ha señalado Mendes Frances, *"en las estructuras económicas de las naciones contemporáneas, ella es la principal, y aún a veces, la única detentadora de la información que necesaria para la preparación de sus decisiones, no lo es menos para las decisiones del país..."*.

AL MARGEN DEL TIEMPO :: :: :: :: ::

Muchas veces, el hombre de la calle, que conoce y sufre la lentitud con que se mueve el aparato administrativo, sintoniza plenamente con la idea de René Mayer cuando escribe que, ante las demoras y los retrasos que impone la manera de proceder de la Administración, ésta *"en verdad, ignora el tiempo y su precio"*.

En el libro se refieren varios casos concretos de expedientes, de tramitaciones, de procedimientos que, en el país vecino, han durado años con la consiguiente secuela de perjuicios económicos, sociales no sólo para los promotores de obras sino también para la sociedad en general. Y todo esto sucediendo en medio de un mundo en que *"la mercancía más valiosa no es el dólar ni siquiera el oro, sino el tiempo"*. Hoy es cierto que la capacidad de desarrollo de un país o de una empresa se mide mejor por su rapidez de decisiones que por su tasa de inversiones. En esta situación, ¿qué decir de una Administración en demasiadas ocasiones desconcertada de la realidad en que estamos y que vive con frecuencia al margen del tiempo?

DERECHO AL ERROR

Todo individuo que está al frente de un servicio público debe, en todo momento, responder de su gestión. Es preciso, por tanto, restaurar el sentido de la responsabilidad que, en la actualidad, está marginado en virtud de excesivos criterios centralizadores y absorbentes.

"Es preciso también —dice René Meyer— *restaurar el "derecho de error" personal y no juzgar, en definitiva, a las gentes más que por el balance de sus resultados"*; frase que recuerda la de Alain cuando decía lúcidamente que *"el temor a decir necedades es el peor crimen contra el espíritu"* Por eso, nos choca oír en los Estados Unidos a los funcionarios, a los hombres públicos, a los jefes de empresa que, en la toma de tal o cual decisión, "se han equivocado". En Francia, y por supuesto entre nosotros, una declaración de tal naturaleza dañaría hondamente el prestigio de los que osaran llegar a pronunciarla.

Por estas latitudes admitimos el "error estructural", porque su responsabilidad es difusa y colectiva. En cambio, no admitimos el "error individual", cuando las consecuencias de éste son mucho menos graves que las de aquél. Con esta forma usual de proceder estamos aniquilando el gusto por la iniciativa y la responsabilidad, cuando lo que conviene más avivar en los hombres es el afán por el trabajo creativo y personal, es descentralizar la adopción de las decisiones, es eliminar controles inútiles y paralizantes, es fomentar el espíritu de superación y de ascenso

EMPRESA DIFICIL ::

No es tarea fácil transformar las estructuras administrativas de un país. Hemos tocado levemente algunos puntos de la "revolución administrativa" que importa realizar, pero son suficientes para descubrir la amplitud del empeño a asumir por las Administraciones de corte francés que han quedado desfasadas de la inexorablemente marcha de los acontecimientos.

SE PRECISAN

CALEFACTORES Y FONTANEROS

Calefacciones MERINO

Concepción, 15 - Teléfono 202435

(R. O. C. núm. 337)

LOS ABONOS QUE USTED NECESITA...

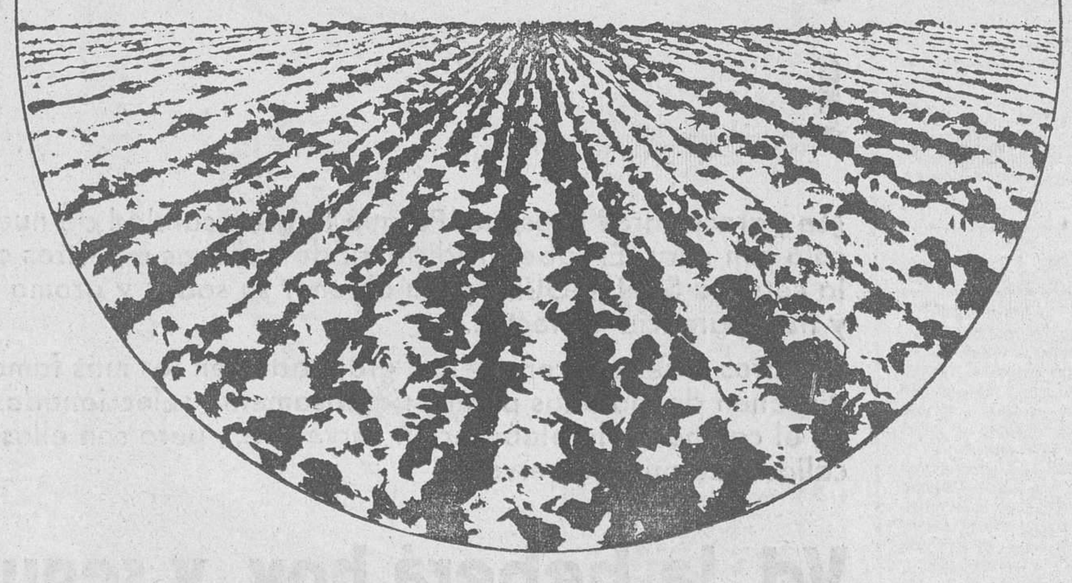

pídalos a:

UNION ESPAÑOLA DE EXPLOSIVOS, S.A.

BURGOS: Huerto del Rey, 17 y 19.

Y en los depósitos de su red comercial o en su proveedor habitual.

M.E.C.D. 2017

ESTAMOS ORGULLOSOS DE NUESTRAS MODERNISIMAS INSTALACIONES.

pero no las consideramos lo mas importante.

¿Le parece raro? Pues, no: Porque la gran calidad de nuestra cerveza no la podríamos conseguir sólo con ellas. El saber tradicional de nuestros maestros cerveceros es primordial para elaborar la cerveza SAN MIGUEL, para obtener su sabor y aroma únicos su color y transparencia perfecta...

Nuestros maestros cerveceros, graduados en los más famosos centros mundiales de la especialidad, disponen de materias primas rigurosamente seleccionadas, de las instalaciones más modernas en el campo de la elaboración cervecera... pero son ellos los que crean cada día la inconfundible calidad de nuestra cerveza.

De fama mundial

Vd. la beberá hoy, y seguro que exclamará: ¡ extraordinaria cerveza !

extraordinaria San Miguel

SAN MIGUEL, FABRICAS DE CERVEZA Y MALTA, S. A. LERIDA - MALAGA - BURGOS

M.E.C.D. 2017

RECINTOS COMERCIALES EN EL BURGOS DE ANTAÑO

Por Ismael GARCIA RAMILA

ABASTO DEL VINO

Oficina municipal cuyo específico cometido era todo lo referente a la administración y distribución de este ansiado producto. En el siglo XVIII, según la fidedigna cita del Catastro del Marqués de la Ensenada, estaba sita en la Plaza del Mercado Mayor (actuales de Calvo Sotelo y Santo Domingo de Guzmán, reunidas).

«Item otra casa a la Plaza Mayor, se la tenga arrendada al Abasto del vino» (Declaración de bienes de D Cayetano de Arriaga. Catastro-Seglares — Tomo 1.º — folio 526 vuelto).

«Mi empleo es al presente el de administrador del Abasto Municipal del vino, por el que se me asigna, en cada un año, la remuneración de quinientos ducados» (Id Id Id tomo 2.º, folio 207 vuelto).

Fue en el Burgos de antaño al consumo de este buscado líquido, ubérrima cantera para el fisco, quien se recreó siempre en amontonar sobre las generosas y sufridas espaldas de la amplia cofradía del dios Baco, sisas, alcabalas, millones y otras varias gabelas, bien seguro de que los trasegantes pecharían con ellas, con ánimo no del todo tranquilo pero sí decidido.

Era el vino, en el antiguo Burgos, un producto estancado, explotado en monopolio por el Ayuntamiento corriendo a cargo su administración de la oficina que encabeza este artículo, que no tan sólo señala el número de expendedurías consentidas, sino que asimismo designaba, a propuesta de la Municipalidad, la persona encargada del servicio en cada establecimiento vitícola, la cual persona debería ser: «...individuo que no sea vicioso, ni de mal vivir y que sea sano, limpio y libre de enfermedades contagiosas, y que así mismo, sea bien comedido y de buen trato», cúmulo de virtudes mucho más adecuadas para un reformatorio que para una taberna; habida además cuenta que a cambio de tan exigidas y excelsas cualidades, el premio prometido era en verdad mezquino, como bien nos lo prueba este botón de muestra, no menos fehaciente que expresivo: ..«está a mi cargo la venta de vino tinto y blanco en la taberna del Mercado Mayor y el salario que percibo a diario por este trabajo son dos reales y para ello he de poner jarros, tazas y luz». (Declarción, en el Catastro, tomo 1.º — folio 241, de Santiago Correa).

El vino, que al decir de la Ordenanza, habría de ser, ¡y cómo no!, puro como un espíritu, sin mezclas ni heladas ni adehalas, habría de despacharse, a la forzosa, en vasijas de barro, no tan sólo porque éstas no empeoraban la calidad del mismo, sino también, porque en las de metal, podían, sabiamente, distribuirse algunos abollones que amenguasen la cabida real de aquellos recipientes, en perjuicio de los consumidores y conste, muy seriamente, que todo esto y otros varios detalles que en aras de la brevedad, aquí no trasladamos, no es humorismo nuestro, sino un resumen fiel de la Ordenanza que regula la expedición de tan ansiado líquido.

Diez y seis tabernas —al decir del Catastro—, existían en nuestra capital al mediar la XVIII centuria No parecerán muchas pero tampoco pocas, si tenemos en la debida cuenta que éstas eran tan sólo para el recinto urbano, cuyo número de habitantes no excedía de 7.500, de los cuales, una tercera parte muy corrida eran «pobres mendicantes y de solemnidad», a los que es de presumir, no les faltarían deseos pero sí mimbres con los que emborracharse.

El impuesto sobre tan apreciado líquido fue uno de los más saneados arbitrios con que, desde lo antiguo, se nutrió la hacienda municipal burgense. Valga como exponente, la cuenta rendida al Ayuntamiento, en el año de 1793, por el administrador, contador de los Propios, rentas y arbitrios de la ciudad, don Francisco López Vanguas de la que entresacamos las dos partidas que prueban nuestro aserto y que dicen así:

Ingresos por el Abasto de tabernas, durante el año 1792 218.000 rs.
Id en la barra de Santa María por las entradas de vino al por mayor ... ... 89.000 rs.

Total general .. .. 307.000 rs.

(Libro de Abastos municipales — 1793 — folio 145).

(Ordenanza Municipales — 1747 — Artículos 125 al 137. — Catastro. Libro de «Respuestas generales». — Respuestas 23 y 27).

ABASTO Y PESO DEL CARBON

Estuvo, en lo antiguo, sito en la Plaza del Mercado Mayor (actuales de Calvo Sotelo y Santo Domingo de Guzmán, reunidas).

«Item ordenamos que todo el carbón que se traiga a vender a esta ciudad entre por las puertas de San Gil, San Juan y San Pablo, y no por ninguna otra, y antes que se lleve a vender, se lleve al peso desta ciudad, que al presente está en el Mercado mayor» — (Ordenanzas de 1579).

«Otra casa donde vive el que vende el carbón, de 13 varas y media de frente, esta arrimada a la muralla, con dos carboneras confinantes, arrendada en 603 reales, es propia del Ayuntamiento. (Catastro, tomo 1.º, Seglares, folio 178).

La venta de carbón en el antiguo Burgo se hacía previo remate anual, adjudicándose al mejor postor en pública subasta; el despacho al público había de realizarse, «en el sitio que para ello tiene la ciudad y en los demás que se señalasen». Según prevenía uno de los artículos (53) de las «Ordenanzas Municipales», pertenecientes a este combustible.

Esta venta se realizaba por medidas que recibían los nombres de «gimios, margas y costales», mas como por lo visto, la rateril habilidad de los medidores, originó muy repetidas quejas por la contumacia en la defraudación, el Rey D. Felipe II, por Real Provisión fechada en Madrid, a 17 de Septiembre de 1579, ordenó que en adelante todas las transacciones en las ventas de carbón y leña se verificasen únicamente al peso.

Bien entrado el siglo XIX la venta de carbón, declarada ya libre, se centralizó en la que por tal causa se llamó «Plaza del carbón», antigua Plazuela de San Ildefonso (1) y modernamente «Plaza del general Santocildes». La construcción allí, en los albores del XX, del mercado cubierto de la zona Norte —ya desaparecido—, unido a la importancia cada día decreciente de la venta de carbón vegetal, ante la aceptación del mineral y de otros combustibles en usos industriales y domésticos, fue causa de la total desaparición de este tradicional emplazamiento.

El remate de carbón y leña era un saneado ingreso para nuestro Ayuntamiento, pudiendo citar aquí, como botones de muestra, los de los años 1790 y 1794 que produjeron respectivamente 24.000 y 24.200 reales vellón. (Actas Municipales. — Libro de Abastos. — 1790).

MERCADOS

Hubo dos plazas en el Burgos antiguo, con esta denominación: la llamada «Plaza del Mercado Mayor», integrada por las actuales de Calvo Sotelo y de Santo Domingo de Guzmán, ambas reunidas, puesto que no existía entre ellas la manzana de casas conocida por «Portales de Antón», levantada en la primera mitad del siglo XIX. La segunda, actual Plaza Mayor o de José Antonio, se conocía por Plaza del Mercado Menor, mientras que la hoy conocida por calle de «Queipo de Llano» recibió en los pasados tiempos, el título de «Entre los dos Mercados», por estar, efectivamente situada entre el Mercado Mayor y el Mercado Menor. Dentro del muy amplio recinto del Mercado Mayor, se hallaban sitos los principales puestos para el despacho público, cuales eran: los soportales de la verdura; la «Red del fresco»; el Rastro; el «mercado de corderos y cabritos», etc.

Celebrábanse en el antiguo Burgos, dos mercados «francos» semanales, que tenían lugar los martes y los sábados. El primero concedido a nuestra capital por el Emperador Carlos I, por Real Cédula datad en Valladolid, en 31 de Agosto de 1524, y el segundo por los Reyes Católicos, por Privilegio datado en nuestra capital con fecha de 15 de Junio de 1475. Como tales «mercados francos», los géneros a ellos traídos a vender, se hallaban exentos de sisas, alcabalas y demás gabelas semejantes, viéndose, en consecuencia, concurridísimos tanto por los vecinos de la ciudad como por los moradores de pueblos aledaños.

Como detalle curioso citaremos, el acuerdo tomado por el Ayuntamiento, en 1786, para ...«que sólo las pasiegas que bengan a bender manteca y limones, puedan ocupar el puesto señalado para ésto, y los demás que quieran bender estos frutos, no siendo forasteros, lo hagan en sus garitas». (Libro de actas municipales de 1786 — folio 29 vuelto).

(Concluirá)

NOTA ACLARATORIA

(1). — El monasterio de Madres Canónigas Agustinas de San Ildefonso, único que en lo antiguo encerró nuestra ciudad «intra muros», o sea dentro del recinto amurallado, aunque ya en el límite extremo del interior de nuestra capital. Fue fundación generosa del insigne Prelado burgalés don Alonso de Cartagena. Su lugar de emplazamiento estuvo a orillas del río Vena, no lejos de la iglesia parroquial de San Lesmes Abad. El Prelado fundador, que no alcanzó a ver terminada su obra, pues le sorprendió antes la muerte, tuvo un digno sucesor, en la empresa fundacional, en la persona de su sobrino don Sancho de Prestines, canónigo de nuestra Santa Iglesia Catedral y Arcediano de Lara. Los bienes raíces donados a la fundación por tío y sobrino, fueron principalmente la Hacienda llamada «del Capiscol», un molino llamado del «Conde Fernán González» y diversos heredamientos sitos en términos de Villahoz, Presencio, Villazopeque, Pampliega, Rupelo, etc. Varios linajes de la buena solera burgalesa, como los Sandoval, Rodríguez de Salamanca, etc., tuvieron sus enterramientos dentro de las naves de esta ilustre casa religiosa.

REVISTA DE PRENSA

EL NOMBRE DEL SEÑOR ULLASTRES VUELVE A SONAR CON CIERTA FRECUENCIA para desempeñar un importante papel en la vida política nacional. Como no hay duda de que Alberto Ullastres es ante todo un político, es bastante verosímil pensar que, concluída su labor en Bruselas, Ullastres vuelva a España para ocupar algún alto cargo que las circunstancias pudieran deparar-le. Se dice que recientemente renunció a ser gobernador del Banco de España. (Wifredo Espina, en "El Correo Catalán").

UN ESTATUTO DEL PROCURADOR EN CORTES. "Nuevo Diario". (Pág. 15 Supl.). Art. de Josep Meliá.

Sugiero la promulgación de un auténtico estatuto del procurador en Cortes, en el que se reglamenten los aspectos necesarios para una auténtica actividad política dentro y fuera de la Cámara. Entre los temas objeto de esta regulación deberían figurar los siguientes: a) Extensión de la inmunidad parlamentaria a toda clase de manifestaciones e intervenciones políticas, orales o escritas, realizadas fuera de la Cámara. b) Derecho de expresión, con posibilidad de convocar reuniones y actos no sujetos a intervención gubernativa, para tomar contacto con los representados de su provincia y discutir problemas y opiniones. c) Derecho de reunión con otros procuradores, sin ingerencias ni necesidad de autorización, para la discusión de actuaciones conjuntas y discusión de enmiendas, proyectos y criticar a la acción política y administrativa. d) Derecho a percibir una gratificación económica de suficiente cuantía para la instalación de unas oficinas parlamentarias que cuenten con los elementos técnicos y materiales necesarios para un estudio riguroso de los textos legislativos. e) Derecho a pedir asesoramiento a los órganos de la Administración del Estado radicados en la provincia, y a los provinciales y municipales, en relación con los temas objeto de su actividad como procuradores en Cortes. f) Derecho a personarse en las oficinas de la Administración del Estado de la provincia y solicitar directamente información acerca de determinados temas y asuntos. g) Derecho a utilizar libremente los medios de comunicación del Estado o del Movimiento para exponer su opinión a sus electores.

El estatuto debe tender a fijar un sistema de garantías jurídicas que asegure la igualdad de trato a todos los miembros de la Cámara, la no ingerencia del ejecutivo en la actuación de los legisladores, y la progresiva equiparación de los derechos de nuestros parlamentarios a los que disfrutan los miembros de los demás Parlamentos europeos.

BASE EMPRESARIAL PARA REFORMAS. "ABC". (Pág. 14). Edit.

¿Qué se deduce de una observación ecuánime de la realidad empresarial española? Se deduce que casi no hay grandes empresas Se deduce que la empresa española, en general, no es rica; su autofinanciación es deficiente; su productividad, reducida; su capacidad competitiva, escasa, y pequeño su tamaño. ¿Cómo evitar, entonces, que ante la idea de la reforma de la empresa, no se piense en la previa existencia de una empresa que pueda ser base de la reforma?

Más que reformas en sus empresas, la economía del país necesita que estén bien financiadas y autofinanciadas; necesita empresas con reales beneficios, con rentabilidad cierta; necesita empresas con auténtica capacidad competitiva, de la que puedan derivarse mejores condiciones, en precios y calidad, para los consumidores, etc., etc... Nuestra economía necesita más que nada, y antes que cualquier otra cosa, realidades.

¿SERA POSIBLE REDUCIR EL GASTO PUBLICO? "La Vanguardia Española". (Barcelona). 21-III-70. (Pág. 13). Comentario de C. de E.

Nos parece sumamente expuesta la declaración de reducir el gasto público en 30.000 millones de pesetas en el ejercicio presupuestario de 1970. Los gastos corrientes en bienes y servicios no son susceptibles de reducirse, en forma sustancial al menos. Los gastos de transferencia sí podrían reducirse en cierta medida, especialmente pensando en retrasar las transferencias presupestadas en favor de la Seguridad Social y del Ministerio de la Vivienda. Pero estamos hablando de retrasar, no de reducir. En el terreno de los gastos de capital, y aún cuando esto es lo que permite mayor margen de acción a la Reducción prometida, tampoco el proceso de contratación de las inversiones —por ejemplo Obras Públicas— permite poder confiar en una contracción suficiente en orden a conseguir la cifra de 31.000 millones. Tememos, pues, que la medida acordada, en tanto no se disponga de medios más eficaces, resulte una manifestación más, y que pueda poner en tela de juicio las posibilidades de la política fiscal.

LA LEY DE PRENSA. "El Correo Catalán". (Barcelona). (Pág. 7). 22-III-70. Coment. de Wifredo Espina.

Acaban de cumplirse cuatro años de la promulgación de la Ley de Prensa e Imprenta. Con todos sus graves defectos, dicha Ley ha sido la de una eficacia más positiva en la vida política nacional de los últimos tiempos. El saldo, por tanto, de esos cuatro años de su vigencia es positivo. Por esto, aunque mejorable en muchos aspectos, es necesario defender la Ley de Prensa e Imprenta promulgada en 1966, frente a todas las tentaciones de restringir aún más sus posibilidades. No es la vigente Ley de Prensa la que hay que cortar, sino que son otras instituciones nacionales las que hay que poner a su altura. Si es la Ley de Prensa una "ley intruso" dentro del "sistema", como alguien alega, es porque otros muchos sectores de la vida nacional andan demasiado "rezagados".

RUSIA, DISPUESTA A HABLAR DEL ORO ESPAÑOL. "Madrid". (Pág. 1). Crón. de Jesús Pardo.

Un portavoz de la Embajada Soviética en Londres, me dice que, según datos existentes en la Embajada, no hay oro español en Rusia, pues fue gastado íntegramente en la compra de armas por el Gobierno republicano. De haberlo —explica el portavoz en cuestión— es el Gobierno español quien debe demostrarlo, ya que en Madrid debe haber documentos de compra de armas soviéticas por el régimen republicano". Este mismo portavoz, después de explicarme que no dispone de datos recientes añadió que, de facilitar el Gobierno español la mencionada información, no cree que hubiera dificultad alguna en zanjar la cuestión de manera normal.

BITERMICA
La única lavadora con DOS ENTRADAS DE AGUA

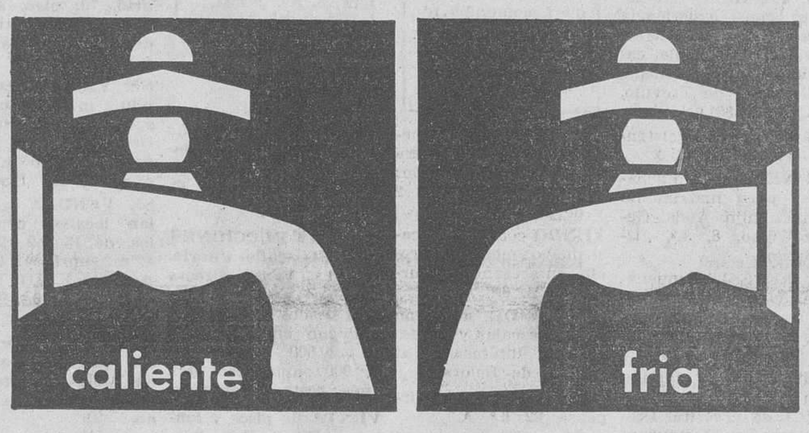

Aproveche el agua caliente que ya paga en su casa, bien sea central o de termo. Aprovéchela en su lavadora superautomática.

Con la **Bitérmica** Kelvinator K-880, usted ahorrará mucho, mucho más de lo que supone.

Ahorro de energía eléctrica porque así, prácticamente, se elimina el proceso de calentamiento de la lavadora y **usted economiza, ahorra, casi 15 pesetas diarias en sus coladas.** Y el año tiene 365 días... Y además termina el lavado mucho antes.

Kelvinator le ofrece una completísima gama: K-500, K-680, K-780 y K-880 Bitérmica. Lavadoras superautomáticas biológicas Kelvinator, con **18 programas** de lavado y capacidad de **6 Kg. de ropa.**

es igual de barato y además, es
Kelvinator
...su seguro servidor

PUBLICIDAD KELKO

SELLOS

Nos interesa comprar toda clase de sellos (colecciones completas, incompletas, pliegos, sellos sueltos..., etc., nuevos o usados de cualquier país y época). Pago al contado cualquier cantidad. Ruego ofertas concretas con precio. Nos desplazamos inmediatamente para operaciones superiores a 50.000 pesetas. Si es Vd. el que quiere comprar pida lista de precios.

Luis Morgado. Calle Isaac Peral, 48. Madrid-3. Teléfono 2433827.

NICOLAS CORREA, S. A.

BURGOS

Necesita persona a nivel de Bachiller superior para DEPARTAMENTO DE ADMINISTRACION.

Solicitudes dirigirse a:
Apartado 218. — BURGOS

OCASION

VENDO COCHES

Simca 1.000-gran lujo.
Seat-600-D.
Citroen-2 H-P. Berlina.
Morris-1.100.
Citroen-Tiburón.

GARAJE TURISMO

M.E.C.D. 2017

ANUNCIOS ECONOMICOS

Estos anuncios se reciben en nuestra Administración (Calle Vitoria, 13, Teléfono 207148), de NUEVE de la mañana a UNA Y MEDIA de la tarde y de CUATRO a SEIS Y MEDIA de la tarde, así como en todas las Agencias de publicidad.
PRECIO: 10 pesetas hasta diez palabras. Cada palabra más una peseta.

Alquileres

ALQUILO piso céntrico, estrenar. Razón: Avellanos. Peluquería ROVY.

ALQUILO máquinas escribir sumar y calcular Crespo Plaza Alonso Martínez 7, principal Teléfono 205947

ALQUILO oficina con teléfono, calefacción central almacén y vivienda: otra planta principal 750 m2 calefacción central portal independiente ideal hostal academia exposición etc Angel Blanco. Teléfono 205877.

SE ALQUILA piso amueblado, Gamonal. Informes: Consigna Estación Autobuses

ALQUILO piso temporada verano, mucho sol y campo. Telf. 207686

ARRIENDO uno o dos pabellones 200 metros cuadrados, 3 Kms centro ciudad, propio industria o almacén. Teléfono 205533.

ALQUILO piso amueblado, preferible estudiantes, exterior, teléfono, calefacción, soleado, céntrico. Teléfono 209398. Avenida Cid, 29, 1.º.

ALQUILO piso, calle San Bruno, núm. 3, 3.º, Dcha. Informes portero.

SE ALQUILA un piso nuevo, calle Santa Ana, bloque núm. 37. Informes en el mismo piso, 2.º, B.

NECESITO en alquiler apartamento o piso económico. Telf. 200863.

ALQUILO piso, 4 habitaciones, calefacción individual, Vía de Empalme, 4, 4.º, G. (Principio Pisones).

ALQUILO piso céntrico, soleado, 4 habitaciones y servicios, hay teléfono. Informes: San Agustín, 17, 5.º, A.

ALQUILO piso amueblado, muy confortable. Razón: Sanjurjo, 37, portería. De 4 a 6.

ALQUILASE: ático, Vitoria, 21, seis habitaciones baño. Apropiado estudio - vivienda.

SE ALQUILA piso, calle Santiago, núm. 2. Zona Gamonal. Informes portería.

ALQUILO piso amueblado. Pisones, 15, 2.º, derecha.

SE ALQUILA piso. Informes: Doña Berenguela, 5, 1.º.

TEMPORALMENTE 3-4 años, alquilo extraordinario piso nuevo, central, etc., mucho sol. Informes: San Pedro Cardeña, 40, 1.º, izquierda.

ALQUILO piso baratísimo, nuevo, Enrique III. Informes esta Administración.

SE ALQUILA piso amueblado. Teléfono 209655.

CENTRICO piso, estrenar, amueblado, alquilo. Razón: San Julián, 7, 2.º. Teléfono 202147.

SE ALQUILA piso con muebles, tres dormitorios, nuevo. Doña Berenguela, 7, 1.º, A.

SE ALQUILA piso, calle Vitoria, barato. Razón: Rivalamora, 1 bis. Tardes.

ALQUILO vendo plantas primeras residencia, oficinas, etc. Vitoria, 188. 206967.

Automóviles y accesorios

SE VENDE Lambretta 150, barata. Fernán González, 5, bajo.

ALQUILER sin conductor, nuevos: Seat 1.500 850 coupé. 600-D. Renault 10 y Renault 8. Morris y M-G 1.000 «Servi Autos». Sanjurjo, 9 Teléfono 207716.

ALQUILER sin conductor: Seat 1.500. Simca. 600-D. GARAJE TURISMO. Calle Vitoria, 29.

MOTORAMA. Servicio permanente de grúa. Con nosotros hasta el taller de su preferencia. Asunción de Nuestra Señora, 1. Teléfono 203364

AUTOS «FLEN». Coches de alquiler sin conductor: 600-D, 850 Berlina y Coupé Seat 1.500, 124, 1.450. Morris, M-G. Simcas nuevos. Garaje San Pedro Cardeña núm 90 Teléfonos 208072 y 201874.

EXCURSIONES, viajes. Microbuses Europa. Coches hasta 25 plazas Teléfono 208551

AUTOS alquiler «Blanco» 600-D. 850 coupé. 124 (nuevos). Garaje Barriada Illera. B. 59. Teléfono 205638

SEAT 600-D «Ondine». Simca 1.000 y Seat 1.500, toda prueba, vendo. Facilidades. Talleres Pedro. Vitoria 105 y Carretera Madrid-Irún kilómetro 247. Telf 219111

VENDO furgoneta Sava 850 como nueva; Alfa Romeo Perkins, y D.K.W gas-oil y gasolina, muy baratas. Ruera. Vitoria, 19. Teléfono 203837.

GAMONAL, 228, vende varios 600, 600-D, 850, 1.500, R-8, 4-L Super, 4-F, Citroen 2 HP, Berlina y furgoneta Alfa Romeo furgón, motor gasolina, revisados. Facilidades.

SE VENDEN coches: Tiburón, ID - DS, Seat 1.500, 850 coupé, 850 normal, 600-D, 600 normal, Simca 1000, R-8 R-10, furgonetas 4-L, 4-F y dos CV. Facilidades de pago. Talleres Mecánicos Suizo. San Agustín núm. 5-7. Telf 202364.

VENDO 4-L Super, impecable. Llamar mañana 204533.

VENDO R-10, con 23.000 Kms., Simca 1.000 G-L, con 40.000 Kms. Dauphine 12 voltios. Verlos: Garaje Barrios. Calle Vitoria, 109. Preguntar por Abella.

SEAT 1.500. Renault 4-F, Citroen AZU BU-28.654. y turismo. DKW Diesel y gasolina Viuda de Jaime Andrés Ureta. Calle Vitoria, núm. 54

VENDO furgoneta D.K.W. muy barata, como nueva. Ferretería Casa Abásolo. Briviesca.

VENDO 600-D, 4-L y Gordini. Informes: Bar Lafuente. Con facilidades.

COMPRAMOS velomotores. Hermanos Fuente. Santa Cruz, 22.

VENDO coches y parques, nuevos, económicos. Teléfono 205528.

SE VENDE coche Dauphine a toda prueba. Informes esta Administración.

Asesorías

ADMINISTRACION de fincas y contabilidades. Teléfono 207187.

Colocaciones

IMPORTANTISIMO: Gane 100 o más pesetas diarias trabajando en casa horas libres. Hombres, mujeres, cualquier edad. Para informes envíe ocho pesetas sellos. Apartado 124. León.

SEÑORA o señorita: Aproveche sus horas libres distribuyendo los famosos productos Avon Cosmetics. Llame al teléfono 206943, de Burgos, o escriba al apartado 14.875 de Madrid. Entérese. Gran oportunidad.

SE OFRECE pintor empapelador, especializado Rapidez y garantía. Vea muestras domicilio sin compromiso. Juncusa. Telf 207606

SE NECESITA chica para matrimonio: solo llamar teléfono 201311

MATRIMONIO dos niños necesita muchacha Valladolid 2. 6.º B

MUCHACHA se necesita, con informes. Hay asistenta para la cocina. Condestable, 4, 5.º izquierda.

SE NECESITA chica para la limpieza Hostal Avenida. San Lesmes, núm. 1.

SE NECESITA chica. Hostal Nacional. Gaset, 4.

NIÑERA con informes se necesita. Espolón 2, 3.º. Dcha.

NIÑERA necesito con informes. Vitoria, 15, cuarto.

NECESITO chica y asistenta. Vitoria, 31, 1.º. Teléfono 203923.

SE NECESITA chica. Huerto del Rey, 8, 3.º, derecha.

SE NECESITA chica de servicio. Vitoria, 62, 9.º. Teléfono 208107.

SE NECESITA muchacha, buen sueldo. San Juan, 20, 3.º.

NECESITO señora para ayudar cocina. Bodega Riojana. Plaza Capitanía, esquina San Juan.

GANE hasta 1.000 pesetas diarias cultivando champiñones en casa. Exito extraordinario. Compramos producción. Escribir a «Montblanc». Calvet, 5. Barcelona (6).

SE NECESITA chico Bar Mayoral (Hijo). Avda Cid, 41. (R. O. C. 291).

SE OFRECE joven carnicero, sabiendo completamente oficio. Domicilio: calle Salas número 7, 1.º, Dcha.

SE NECESITA chica de 15 a 20 años Calle Romancero, 10, 1.º, B.

SE NECESITA tornero de primera. Teléfono 208237. (R. O. C. 356).

CHICA desea bordar a máquina. Calle San Francisco, 70, 5.º, B.

SE NECESITA chica sabiendo cocina y obligaciones, buen sueldo. Paseo de la Quinta, 31.

NECESITO chica. Alhóndiga, 19, 9.º, Izqda.

SE OFRECE conductor carnet primera especial. Informes: Santa María Ananúñez. Pablo Pérez García.

APRENDIZAS, se necesitan en Novedades Nati. Cardenal Segura, 1. (R. O. C. 351).

SE NECESITA chica. Sanjurjo, 37, 3.º. Dcha.

SE NECESITA chica joven. Informes: Calzadas, 18. Vinos.

EN CAFETERIA Isla, se necesita chico para mostrador, de 15 a 16 años. (R. O. C. 346).

SE NECESITA aprendiz de carnicero, de 14 a 18 años. Romancero, 18, bajo. (R. O. C. 339).

SE NECESITA muchacha con informes, buen sueldo. Concepción, 21, 3.º, Dcha.

SE NECESITA chica o asistenta. Avda Cid, 88, 3.º, D.

SE NECESITA chica. Informes: de 5 a 7. Hostal Niza. General Mola, 12.

EMPRESA internacional, muy introducida en el mercado, necesita vendedores de electrodomésticos Singer. Almirante Bonifaz, núm. 6.

MUCHACHA para poca familia. Calera, 10, 6.º, A.

SE NECESITA pinche de 14 a 16 años, para taller. Razón: Llana de Afuera, 6. Casa Bodero. (R. O. C. 265).

SE NECESITA pastor a zurrón. Informes: Romancero, 2, letra B.

CHICA o señora se precisa. Informes: Restaurante Miraflores.

SE PRECISA tractorista con experiencia manejo maquinaria agrícola, preferible casado. Granja Olmedo. Villamayor de Treviño. (R. O. C., 361).

SE NECESITA asistenta. Avda. Cid, 62, 2.º.

SE NECESITA muchacha para matrimonio con un hijo. Avda. Generalísimo, 8, 1.º, izquierda.

SE NECESITA muchacha, casa céntrica sin niños, buenas condiciones de sueldo y trabajo. Teléfono 204209.

CHICA para familia con niños, bien retribuída, se necesita. Presentarse en Restaurante Bonfin.

BARMAN con experiencia, se necesita. Buena remuneración. Cafetería Dover. (R. O. C. núm. 357).

SE NECESITA señora de lencería para extrarradio. Pensión completa, y chico para mostrador. Bar Valdeajos. (R. O. C. 360).

NECESITO señora limpieza, todo el día. Razón: Bar Irún-Ma, Vitoria, 228.

IMPORTANTE editorial, necesita agentes, venta domicilio. Interesados personarse: Hotel España. Preguntar Sr. Navazo. (Miércoles de 7 a 9 tarde y jueves de 10 a 12 mañana).

NECESITO chica, buen sueldo. Avenida Cid, 36, 1.º, B.

Compras y ventas

CARRILES, tubos, accesorios para cortinas. «Ferretería Laín Calvo». Teléfono 20 33 94.

OCASION: Vendo máquinas usadas de escribir, sumar y calcular procedentes de cambios por nuevas. De la Vega. Madrid, 2. Burgos

SE VENDE coche y silla de niño. Particular de las Calzadas, número 1, 3.º, habitación 11.

POLLITAS vendo raza «Red», dos meses, huevo de color. Hospital del Rey. Frente Bar Gloria. Teléfono 201430.

VENDO máquinas de punto devanadora y rematadora. Telf. 203005

COMPRO lanas de colchón. Llamar teléfono 204337

SE VENDEN dos mostradores, camas metálicas y otros objetos, todo en perfecto estado. Calle Trinidad, 12, bajo.

VENDO ropa señora y niña, barata. Madrid, núm. 2, 5.º, centro.

VENDO coche niño, seminuevo. San Francisco, C, 7.º, B.

VENDO traje primera comunión niño, marinero y sillita niño. Maletas y Bolsos Tapia. Plaza de Vega.

COMPRO hormigonera, andamios y madera usada de obra. Razón: Telf. 209637, de 9 a 2 y de 5 a 8,30.

VENDO coche niño, casi nuevo, moderno, precio interesante. Burgense, 24, 6.º, A.

SE VENDE acordeón de tres escalas y media. Escribir interesados al cartero de Belorado.

VENDO silla Jané. Burgense, 22, 6.º, A.

FUTBOLIN vendo o alquilo. Vitoria, 111. Teléfono 202923.

VENDO coche de niño, nuevo, modelo Jané-1970, en calle Rivalamora, núm. 1 bis, 2.º, izquierda.

Detectives

DETECTIVES «Alka». Alta investigación privada. Licencia 4. Observaciones de conductas. Prematrimoniales. Laborales. Financieras, etc. Teléfono 207526.

«ALKA» opera con seriedad y absoluta reserva. Detectives. Teléfono 207526.

Enseñanzas

MATEMATICAS, Física, sexto, cuarto, preparación intensiva. Apúntese. Vitoria 52 bis, 1.º, Dcha. 202876.

PREPARACION bachiller - Reválidas - Ciencias - Letras. Avda. Cid, núm. 36, 7.º, D.

CATORCE idiomas clásicos modernos. Amplios horarios. «AAG». Laín Calvo, 17.

PROFESORES con experiencia, darían clase Latín, Bachiller y Primaria, calle Aranda de Duero, 5, bajo. (Frente Estación Autobuses). Teléfono 200760.

«ACADEMIA Castilla»: Cálculo. Contabilidad. Oficinas. Bancos. Oposiciones. Taquimecanografía. Moneda, 10.

CLASES de Bachillerato, Francés e Inglés. Calle Vitoria, 188, 2.º, E.

NECESITO profesor de mecánica. Reyes Católicos, 11, 3.º, derecha.

CENTRO Estudios Cosmos. - Preuniversitario: Francés, licenciado nativo. Matemáticas-Física. - Reválidas. Bachillerato completo, Ciencias y Letras. El mejor profesorado. Precios razonables. Los mejores resultados. Llana Afuera, 8, 3.º. 209531.

Fincas

EN LAREDO, vendo pisos a 100 metros playa. Informes: Alonso. General Mola, 4, 6.º, E. Laredo.

CONSTRUCCIONES «Bu - Bi». calle Vitoria, 179, 1.º. Venta directa de pisos y lonjas. Precios desde 250.000 pesetas, con entradas desde 20.000 pesetas y 150.000 aplazadas diez años, resto a convenir.

VENTA de pisos y lonjas en Vía de Empalme. «Construcciones Serrano». Teléfono 204385.

MASEGOSA Constructora, tiene terminada su vivienda económica. En varias zonas ciudad. Cuatro habitaciones, baño, todo parquet, espaciosas. Compre piso y sol. Facilidades pago. Avda Cid, 80. Teléfono 209333.

CONSTRUCCIONES González Alonso. Venta de viviendas llave en mano, exentas. Entrega total, 50.000 pesetas, resto diez años, y locales comerciales. Oficina calle Vitoria, 115.

VENDO o alquilo, en calle Vitoria, núm. 200, grandes locales desde 100 m2. a 1.200 m2. Tratar con propietario. Concepción, 2. Donaciano.

CONSTRUCCIONES Sánchez, vende pisos y lonjas comerciales en diversas zonas. Informes: Santa Clara, 36. Obra

VENDO pisos terminados, con exenciones, facilidades diez años. Paseo de los Pisones, 18 y 20. Informes, en bajos del edificio.

PISOS totalmente terminados, calefacción y agua caliente central azulejo decorativo, parquet, etc. Gastos comunidad reducidos. Grandes facilidades pago. Véalos en calle Madrid, 68, 8.º, B.

VENTA de pisos, exentos contribución, grandes facilidades pago. Pisones, 14 y 16.

VENDO o alquilo piso económico, en Capiscol. Teléfono 208140 (De 9 a 5). Preguntar Sr. de la Fuente.

SE VENDEN en Carretera Logroño, habitada toda la casa, pisos de 4 y 5 habitaciones, con sol todo el día, calefacción, grandes facilidades pago, urge la venta. Informes: Concepción, número 2, portería.

VENDO para cerrar tres coches juntos o independientes, local con 3 entradas, calle Benito Gutiérrez. Informes teléfono 202934

VENDO piso amplio, 5 habitaciones, calle Madrid, 70; otro, 3 habitaciones exteriores, modernos. Informes: Merced, 8. Botería.

SE VENDE piso amplio, muchas mejoras exento contribución. Urge venta por traslado. Aparicio y Ruiz, núm. 7. 1.º. Izqda.

SE VENDEN o alquilan locales comerciales, de 15 m2., 25 m2., 40 m2., en Plaza Barriada Juan XXIII. Razón: Vitoria, 179, 6.º, G. Burgos.

VENDO 22 hectáreas con corral de ganado, en Melgar. Informes: Miguel del Valle. Osorno.

ANTES de comprar su piso, visite todos los de Burgos y al final examine la calidad y condiciones que le ofrece Arranz - Acinas. Venta directa de pisos con formalidad absoluta. Entrega de llaves inmediata. Oficina Carretera de Logroño, 15, 1.º.

VENDO local o permuto por piso céntrico. Informes: Telf 209531

VENDO pisos 4-5 habitaciones, cocina, baño y servicio, puertas de embero, suelos de parquet, cocina mixta eléctrica y butano, sitio inmejorable, detrás de Correos, calle Trinas, número 10. Grandes facilidades. Informes: portería.

VENDO piso amueblado, llave en mano, Alfareros, 9, 2.º, exento. Informes: Telf. 206123.

VENDO estupendísimo local, sin columnas, exento contribución, buena zona, propio para bar, farmacia u otro negocio. Informes: Avda. del Cid, 15. Tienda.

VENDO pisos. Razón: Vitoria, 177, 7.º, B.

VENDO piso nuevo, llave en mano. Soleadísimo. Barriada Juan XXIII, bloque 12, número 1. Informes, portero y teléfono 204818.

VENDO piso, en la Alhóndiga, 100 metros cuadrados, mejor que nuevo, barato. Informes: Doctor Albiñana, 3, 7.º. Telf. 205217.

PISOS, llave en mano, soleados, exteriores, bien terminados, céntricos, a cinco minutos Plaza Mayor. Véalos en Parque de San Francisco. Construcciones Petrus. Parque San Francisco, 3.

SUBVENCIONADAS, acceso a la propiedad a 265.000 Ptas., 25.000 pesetas de entrada, 150 mil pesetas aplazadas a 10 años, resto amplias facilidades. Expedientes BU-VS-125/67 y BU-VS-128/67. Emplazamiento: Gamonal. Calle de Nueva Apertura. Número de viviendas: 30 y 26. Fecha de calificación definitiva: 11-2-70. Estas viviendas se dedicarán a domicilio permanente del titular. Anuncio inscrito con el núm. 28 en la Delegación P. de la Vivienda. Obras y Construcciones Vicario. Calle Vitoria, frente al 235. Gamonal (Burgos).

SE VENDE piso, cuatro amplias habitaciones, 210.000 Ptas., con facilidades. San Pedro Cardeña, 116.

VENDO o alquilo piso. Informes: Bar Colombia. Avda. Cid, 80.

VENDO pisos llave en mano, cuatro amplias habitaciones y lonja, con facilidades. Emperador, 15.

VENDO piso lujo, principio calle Vitoria, agua y calefacción central. 1.400.000. Telf. 204176.

VENDO o arriendo cerámica, horno continuo carbón, seminuevo, máquina con bomba de vacío, seminueva, rodillos eliminadores, cinta transportadora, carro cortador continuo, camión basculante, tractor pala con arados, tierra arcilla abundante, toda la producción vendida. Manolo Salceño Huerta de Rey Burgos.

VENDO piso soleado, con teléfono, 5 habitaciones, calefacción. Razón: Plaza Logroño, 3, 4.º, E, Dcha.

SE VENDE piso, Carretera Logroño, número 1, 4.º, E, 270.000 Ptas. Razón: portería. (De 8 a 1 y de 4 a 10).

VENDO piso, 4 habitaciones, baño, cocina. Facilidades de pago. Calle Burgense, núm. 10, 3.º, habitación 9.

VENDO dos arenales. Llamar teléfono 209018.

SE VENDE o se alquila piso con muebles o sin ellos. Calle Poza, portal A, 1.º, H. Gamonal.

SE VENDE casa en Valles de Palenzuela, nueva construcción, facilidades. Informes: San Juan Ortega, 5, 4.º, C. Capiscol.

VENDO piso, 4 habitaciones, todo exterior, calefacción individual, Vía de Empalme, 4, 4.º, G. (Principio Pisones).

VENDO piso amplio, 5 habitaciones y cuarto de baño, en Avda. Cid. Teléfono 202479.

VENDO piso nuevo, calle Madrid. Calefacción y agua central. Teléfono 205654.

¡¿QUE nuestros pisos son los mejores?! Preferimos que esto lo diga V. al visitarlos terminados en la Avda. de Gamonal, frente Barriada Inmaculada. Ponce y Alonso

LOCAL, barato. Facilidades. Nuevo y terminado, apto para cualquier negocio. San Joaquín, 4.

SE VENDE piso 180.000. Calefacción, carbonera, calentador de gas y cocina. Informes: Teléfono 202403.

VENDO o arriendo piso, Barrio Gimeno, 6, 5.º. Informes: Carretera de Arcos, 29.

VENDO piso en Fernán González, 46, 4.º izquierda.

EN SALAMANCA, vendemos solar 4.500 metros, totalmente edificable cuatro calles, 126 metros fachada avenida, situación extraordinaria, 7.000.000. - Otro solar 7.500 metros edificables, moderna avenida, diez alturas, 15.000.000. - Otro solar zona industrial, 100.000 metros, juntos, parcelados, con agua, luz, 500 metros fachada carretera, 300 pesetas metro. (Gran operación inversión). Agencia Plaza. Calle Monroy, 6, 3.º. Salamanca. Teléfono 215799.

CONSTRUCCIONES Adrián García. Vende pisos próxima terminación, exentos, 5 habitaciones, calefacción individual, buena situación sol, prolongación calle Padre Flórez. San Francisco, 121. Informes obra.

Ganados y aperos

VENDO vacas holandesas con terneras Martiniano Serrano. Salas de los Infantes.

SE VENDEN 180 ovejas segunderas, con cría. Para tratar con Agrupación Nuestra Señora del Pilar de Masa (Burgos).

VENDO vaca holandesa, parida de 20 días. Olmillos de Sasamón. Eliseo Delgado.

SE VENDE par de mulas con aperos, en Villiestre de Muñó. Perpetuo Gómez.

VENDO trilladora Ajuria 110, seminueva, 5 campañas, con dos motores eléctricos, 40 tubos de 2 metros, máquina segadora, atadora Cormic Dering, 7 pies de corte, una campaña, Internacional, seminueva. Aurelio San Juan, en Hoyón (Alava). (A cuatro kilómetros de Logroño. Teléfono 4).

VENDESE máquina trilladora completa número 0. Buen estado. Motor eléctrico nuevo. Razón: Faido (Alava). Cesáreo Ogueta.

VENDO ternera tres días. Braulio Ortega. Emperador, 7.

BASCULANTES a la bomba del tractor. Todos tonelajes. Talleres Llorente. Sasamón.

VENDO vaca holandesa abocada a parir, tercer parto. Antonino Vicente. Castrojeriz.

Huéspedes

DOY pensión completa o sólo dormir. Avenida del Cid, núm. 74. Teléfono 208239.

SE ADMITEN dos huéspedes. Carretera Logroño, 26, 2.º, D.

DOY pensión completa. San Francisco, 29, 6.º, B

SE ADMITEN dos chicos pensión completa o sólo dormir. Plaza Alonso Martínez, núm. 5, 2.º.

ADMITO dormir. Arco San Esteban, 35, 2.º, D.

DOY pensión completa y cama, 75 Ptas. Puebla, 2, 1.º.

DESEO 2 ó 3 chicos a dormir, 23 Ptas. Puebla, 2, 1.º.

SE CEDE habitación derecho cocina. Pisones, 16, 7.º, C.

SE DA pensión completa. Calle Madrid. Teléfono 207484.

DOY pensión completa. San Isidro, 5, 3.º, Dcha. Hospedería Alcar.

CEDO camas, 25 Ptas. Crucero San Julián, calle Ebro, 16.

Muebles

TRESILLOS fabricación propia. Exposición y venta, General Mola, 20.

VENDO cuarto estar. Concepción, 14, 4.º, izquierda, escalera Izqda.

COMPRO cama matrimonio, completa. Informes: teléfono 204508.

Pérdidas

PERDIDA pulsera de perlas en Burgos o Aranda, sábado, 21. Se gratificará espléndidamente. En Burgos: teléfono 204888. En Aranda: Cafetería Moderna.

EXTRAVIO perro caza «Pointer», canela. Doña Berenguela, 8. Teléfono 205740 - 115.

PERDIDA perro «Setter», blanco y negro, tiene un colmillo roto. Teléfono 209553.

PERDIDA pulsera oro con moneda, domingo 22, Espolón, Rey San Fernando, Plaza Mayor, Casino. Gratificaré: Avda. Cid, 41, 3.º, Dcha.

Televisores

REPARACION televisores todas marcas, servicio urgente. Antenas Servicio técnico Marconi. Radio TV Caracas Calzadas, 18. Teléfono 206528.

TELEVISORES «19» último modelo extraplano, UHF, licencia americana, con voltímetro y mesa, todo 16.900 pesetas. Diez días prueba sin compromiso. Ventas a plazos. Garantía absoluta seis meses. «Comercial Velo-Moto. Calera, 10.

TELEVISORES. Frigoríficos. Lavaplatos. Lavadoras automáticas. Todo mil al mes. Radio Televisión Burgos. Avenida Cid, 10. Feygón.

TELEVISORES: Reparaciones en el día, todas marcas. Radio Televisión Burgos. Avenida Cid, 10 Edificio Feygón. Telf. 208634.

Traspasos

TRASPASO pensión Escolar. Almirante Bonifaz, 16, 1.º.

SE TRASPASA tienda comestibles, económica. Razón: Fuentecillas, 8, primero

SE TRASPASA por no poderla atender, pensión con 20 habitaciones, casa nueva, bien situada Informes: Concepción 2.

Varios

SEGURO obligatorio de accidentes de trabajo. Mutua Patronal. Espolón, 20. Burgos.

ELECTRICISTA: instalaciones o reparaciones electrodomésticas, servicio a domicilio. Teléfono 206628.

PISOS. Acuchillados, Barnizados. Limpiezas «Pulidor». Laín Calvo, 7. Teléfono 203699.

FERES tapiza puertas, tresillos, dormitorios viejos, quedan mejor que nuevos Emperador 54. Telf 200220.

ALMUERZOS y comidas clásicas y económicas: FONDA MORENO Merced, núm 6, 2.º

TRABAJOS para el cementerio de piedra artificial: Cruces, lápidas de cabecera y tableros completos con la inscripción. Escribir o llamar al teléfono 206429, o calle Cortes, 5 Atendemos también a los pueblos J. Torres

PULIMENTOS Barcia. Teléfono 201880. Calle Vitoria, 165, 5.º, H. Se hacen trabajos de pulidos y abrillantados mármol y terrazo, en obra.

ALBAÑILERIA toda clase de trabajos y reparaciones. Telf. 206775

Offset
y toda clase de trabajos tipográficos en TALLERES GRAFICOS «Diario de Burgos» Calle Vitoria 13 Teléfono 202852

IMPRESOS comerciales, cartas timbradas, tarjetas de visita, invitaciones, prospectos de propaganda etc.: TALLERES GRAFICOS «Diario de Burgos». Calle Vitoria, 13. Tl. 202852.

Nuestros teléfonos: 20 71 48 y 20 12 80

TELEVISION ESPAÑOLA

MIERCOLES

14,00 Apertura y presentación.
14,02 Panorama de actualidad.
15,00 Noticias a las tres.
15,25 Avances.
15,30 La quiniela.
16,00 Embrujada. «Una invitada difícil» (Segunda parte)
16,30 Nivel de vida.
17,00 Hablemos de España.
17,15 Cine documental.
17,45 Presentación.
17,46 La hormiga atómica.
18,10 Tarzán. «El día que tembló la Tierra».
19,00 Habla contigo Jesús Urteaga.
19,05 Cámara viajera. «Del cincel al pincel».
19,30 Avances.
19,32 Telediario.
20,00 El Padre Pío. (La vida del religioso italiano Padre Pío, en sus últimos años).
20,30 Este planeta. «El hombre en las tinieblas».
20,55 Esta noche...
21,00 «Cuando llegue el día», de Joaquín Calvo Sotelo.
21,30 Telediario.
21,55 Avances.
22,00 Poesía e imagen. «Poesía religiosa IV»
22,10 Cancionero «Saetas para una noche de dolor» (Un nuevo espacio musical de la serie «Cancionero», dedicado en esta ocasión a glosar la Pasión de Nuestro Señor).
23,40 Los hechos de los Apóstoles.
23,45 Veinticuatro horas.
24,00 Los miércoles de Pablo VI.
0,10 Despedida y cierre.

JUEVES

13,45 Carta de ajuste.
14,00 Apertura y presentación.
14,02 Panorama de actualidad.
15,00 Noticias a las tres.
15,30 Bonanza: «El hombre sin tierra».
16,20 Nivel de vida.
16,50 Hablemos de España.
17,04 Avances.
17,05 Antena infantil.
17,50 Avances.
17,51 Palabra de Dios.
18,00 Santos Oficios. (Retransmisión en directo desde la Basílica de la Santa Cruz del Valle de los Caídos, de los Oficios del Jueves Santo).
19,25 Avances.
19,30 Desfiles procesionales. (Retransmisión en directo desde Granada).
20,00 Desfiles procesionales. (Continuación. Retransmisión en directo desde Valladolid).
20,45 Desfiles procesionales. (Retransmisión en directo, desde Granada).
21,29 Avances.
21,30 Telediario.
21,59 Avances.
22,00 Los Hechos de los Apóstoles.
23,05 El gran teatro del Mundo, de Calderón de la Barca. Con Nuria Torray Manuel Dicenta, Narciso Ibáñez Menta y Andrés Mejuto.
0,45 Veinticuatro horas.
1,00 Despedida y cierre.

Emerson
El televisor del futuro
COMERCIAL VELO-MOTO

MUÑUZURI, RIPOLIN, GEORGET, S. A.

Fábrica de barnices, pinturas y esmaltes, desea nombrar REPRESENTANTE radicado en la provincia de BURGOS. Activo y con excelentes relaciones dentro del ramo de pinturas. Disponiendo de vehículo propio para atender dicha capital y provincia. Escribir con detalles y referencias al apartado 49 de BILBAO.

SECRETARIA DE DIRECCION
PRECISA

Importante Empresa de ámbito internacional para su Sucursal de Burgos.

SE REQUIERE:

—Experiencia en relaciones públicas.
—Dominio perfecto de Taquigrafía. Mecanografía y archivo.

Absoluta reserva colocadas.

Interesadas dirigir solicitudes escritas a mano acompañando fotografía, tamaño carnet al núm. 238. Publicidad Alas. Almirante Bonifaz, 3 3.º — BURGOS.

GUIA DEL RADIOYENTE

RADIO POPULAR

SELECCION DE AUDICIONES

RELIGIOSAS.—8,30: Siempre al Norte. 12,01: La cara y la cruz. 14,00: Iglesia posconciliar. 20,30: Santo Rosario.

INFORMATIVAS.—9,01: Burgos, música y noticias. 10,00: Con la Prensa bajo el brazo. 14,30 y 22,00: Diarios hablados de R. N. E. 15,00: La hora del café. 22,30: Boletín informativo de noche.

JUVENILES.—13,00: La nueva frontera. 22,45: Clan musical.

FEMINA. — 11,00: Destino, ellas.

ZARZUELA.—19,01: "Los cadetes de la Reina" (selección), de P. Luna.

MUSICA SELECTA. — 12,05: Sonatina: Sardana de la ópera "Garín", de T. Bretón. 19,30: Sala de conciertos: Conciertos núm. 1 para violín y orquesta, en Sol menor, Op. 26, de Max Bruch, y "La canción del ruiseñor", de I. Strawinsky. 20,50: Partituras ilustres: "Les roseaux", de F. Couperin. 23,30: Ultimos compases: Pequeñas obras de grandes compositores.

MUSICA DE ESPAÑA.—9,02: A la española. 10,15: Mosaico español. 19,01: Selecciones de zarzuela.

MUSICA HISPANOAMERICANA.—9,15: Cantar en Hispanoamérica 12,15: Ronda de la América Española.

MUSICA LIGERA.—8,00: Radio Diana. 11,30: ¡Buen momento! 12,40: Disconoticia. 17,30: Tres por uno es uno. 18,00: Cita con Elvis Presley. 18,15: El fabuloso Mr. Rock. 18,45: Estrictamente instrumental. 21,00: Canciones del Mundo.

ESPECIAL.—23,00: En diferido, Raphael en "Talk of the town".

CLUB DE AMIGOS.—16,00: Peticiones de nuestros amigos.

400 Policías Armados, con 97.000 pesetas

Además, trienios, ayuda familiar, etc. Se ha convocado oposición libre para cubrir 400 plazas de Policías Armados, MAS VACANTES. No se exige ningún título. Edad: 21 años cumplidos y 30 no cumplidos el 1.º de Septiembre de 1970. Talla 1,700 metros. Servicio militar cumplido o que lo cumplan antes del 1.º de Septiembre de 1970. Exámenes en Burgos, Madrid y en otras capitales. Ejercicios sencillísimos: Dictado, cuatro reglas y temas, que PUEDE PREPARAR EN SU PROPIO DOMICILIO. Instancias hasta el 9 de Abril.

Número ilimitado de plazas

En el Banco Hispano Americano, con 114.000 pesetas.

Para ambos sexos. No se exige ningún título. Edad 16 años y menos de 25. Ejercicios sencillísimos QUE PUEDEN PREPARAR EN SU PROPIO DOMICILIO

En todas las oposiciones que preparamos obtenemos MUCHISIMAS PLAZAS.

Pida urgentemente (HOY MISMO) el programa o programas que le interesen, con información e instrucciones completas, y con modelo oficial de instancia para rellenar, acompañando 10 pesetas en sellos de Correos. Academia Caballero, calle Santa Bárbara, 4. Apartado 4.087. MADRID.

M.E.C.D. 2017

Aranda

Reunión para tratar de la fusión de Municipios

FUSION DE MUNICIPIOS

En la reunión de alcaldes del partido que tuvo lugar el pasado sábado se trató como tema principal de la Ordenación Rural y al dar la reseña muy someramente nos concretamos a lo que en sí representa y para mayor abundamiento en el número de ayer publicamos una entrevista que celebramos con el jefe de Zona de Extensión Agraria en la que dábamos a conocer las actividades y desarrollo de este Servicio que pudieran ser ampliadas al amparo de esa Ordenación Rural.

Pero como segunda parte de esa reunión se trató de la agrupación o fusión de municipios y a este respecto hemos de ampliar la reseña de la reunión citada con la siguiente información resultante de la amplia reunión que citamos.

En esta segunda parte, se comenzó con unas palabras del alcalde de Aranda de Duero quien explicó a los concurrentes las ventajas económicas que la agrupación supone, ventajas que más tarde fueron concretadas por el secretario del Ayuntamiento de Aranda de Duero. Fundamentaba el señor Mateos su defensa de la agrupación, no sólo en las directrices del Gobierno en orden a la concentración que busca, sino también en una disminución del gasto público y una mayor actividad de los servicios municipales (preocupación manifestada a su vez en reiteradas ocasiones por el Gobierno Civil de la provincia.).

Abierto el diálogo, intervinieron en el mismo varios de los alcaldes concurrentes, exponiendo los criterios propios que en definitiva eran de los respectivos pueblos que representaban. Fundamentalmente se temía por los mismos, en términos generales, por la independencia que hasta ahora han venido temiendo los municipios, que se vería mermada en cuanto dependieran de otro constituído en cabeza o capitalidad municipal y se dudaba de la efectividad de las gestiones desde un centro alejado de la vida diaria de cada pueblo e incluso, se dudaba de la disminución de gastos que la agrupación podría suponer

Todas las preguntas que fueron formuladas, fueron contestadas por el alcalde de Aranda de Duero, desde un punto de vista político y por el secretario en el aspecto administrativo, acordándose finalmente remitir a los asistentes un resumen de normas para las agrupaciones, así como una especie de estatutos base que sirvieran de punto de partida para un mejor conocimiento de las ventajas que se iban a obtener con la concentración o agrupación municipal, ventajas entre las que no era la menor, la de prestación de servicios conjuntos y la de gestión conjunta de los intereses comunes.

Concretando, el problema de la agrupación de los municipios limítrofes a la capital de la Ribera y saliendo al paso de susceptibilidades económicas manifestó el alcalde de Aranda que era difícil pensar que un Ayuntamiento como el de Aranda con veinticinco millones de presupuesto ordinario tuviera interés en la agrupación, bajo el aspecto económico, pensando en solucionar problemas propios e incluso manifestó que no sería imposible que el propio Ayuntamiento de Aranda de Duero pudiera concretar una ayuda a los municipios agrupados, con lo que se conseguiría una doble ventaja. Por otra parte, el ahorro de gastos que la agrupación llevara consigo, se podría invertir en obras necesarias para cada pueblo y la ayuda que se pudiera prestar por el Ayuntamiento de la capitalidad, eleva esas posibilidades de inversión municipal.

La reunión se desenvolvió dentro de las especialidades y puntos de vista de cada concurrente, discurriendo en un ambiente de cordialidad y estudio, con ánimo de solucionar problemas de gran envergadura pudiendo resumirse en la manifestación de un deseo general de promocionar el campo en las poblaciones, estimando la acción conjunta como más idónea que la individual y de más seguros resultados, pero sin el ánimo de anular la individualidad personal o la de cada municipio.

Contra las corrientes de edificación que hoy predominan en España, existen otras en otros países que en beneficio de la salud pública optan por las edificaciones de expansión u horizontales en vez de las verticales, lógicamente más nocivas para la salud pública, por la concentraciónu de olores, humos, etc., motivando un enrarecimiento atmosférico.

Esa moderna tendencia a las construcciones de pocas plantas y en plan pudiéramos decir de chalets, con largas calles que no suponen hoy dificultad alguna para el traslado de la gente de un punto a otro, por los medios de locomoción, se ha de imponer y se va imponiendo, la construcción similar a la que existe en nuestra villa, de la que en reiteradas ocasiones hemos dicho que era una de las poblaciones de más extensión superficial en su categoría.

NACIMIENTOS

Durante la última semana se han registrado los siguientes nacimientos: Jose Valderas Jiménez, Margarita de Martin Valpuesta, Luis-Pablo Cayubo Gómez, Ana-María de la Roca Peña, Oscar González Sanz, María Jesús Bueno Serrano, José Manuel Balastegui Sanz y Francisco Peñalba Rojo.

MATRIMONIOS

Durante el mismo período de tiempo se han celebrado los siguientes: José Alameda Rojo con María Irene Martín Gómez, José Portas Tornado con Rosario Moreno García, Lorenzo González de la Puente con Laudelina Miguel Bartolomé y Luis Calcedo Sanza con Carmen Santamaría Rodríguez.

DEFUNCIONES

Romana Liquete Lagarto y Pedro-Luis Benito Gaona.

DOS HERIDOS EN ACCIDENTE DE CIRCULACION

A la altura del kilómetro 7,300 de la carretera BU-913 de Gumiel de Hizán a Quemada por Villanueva de Gumiel-Villanueva la motocicleta matrícula BU.-27.063, conducida por Gregorio Rodríguez Pineda de 23 años, soltero, albañil y residente en Villanueva, llevando como viajero a su hermano Rafael de 36 años, soltero y albañil, al tomar una curva cerrada y de poca visibilidad por las edificaciones existentes, sin duda por exceso de velocidad o debido al barrillo de la carretera, puesto que estaba lloviendo, circulando por su derecha, fue a colisionar con un edificio situado en la izquierda, yendo a caer vehículo y ocupantes un poco después.

De resultas del accidente, el conductor de la motocicleta resultó con heridas graves de la que fue asistido en el Hospital de los Santos Reyes de nuestra villa al que fue conducido y el viajero resultó con heridas leves. El vehículo sufrió también grandes desperfectos.

ACTOS DE LA SEMANA SANTA PARA HOY MIERCOLES

A las 9,30 de la noche, procesión de la Piedad. Saldrá de la iglesia de Santa María y hará el siguiente recorrido: Rodríguez de Valcárcel, plaza del Caudillo, avenida de José Antonio, Ronda, Plaza del 7 de Agosto, Arias de Miranda, Comandante Requejo, Alcolea para terminar en el punto de partida.

FARMACIA DE GUARDIA

Hija de don Julio Mira, plaza del Caudillo, 13.

CURSILLO DE PREPARACION DE AUXILIARES ADMINISTRATIVOS

Organizado por la

CAJA DE AHORROS MUNICIPAL

Tiene carácter gratuíto y podrán concurrir varones de 18 a 30 años

Dará comienzo el día 6 de Abril y se celebrará a las 7,45 de la tarde

Los interesados deberán presentar solicitud suscrita de su puño y letra en las Oficinas Centrales de la Caja de Ahorros Municipal (Secretaría) hasta el día 1.º de Abril, fecha en la que se celebrará la prueba de admisión.

LA BOLSA

MADRID

(Información facilitada por el Banco de Santander).

La presente semana de Bolsa corta en extensión, dado que solamente habrá contratación hoy y mañana, ha comenzado con notorio predominio de las órdenes de venta, menor asistencia del público y clara incidencia de la modificación de los tipos en las operaciones bancarias. El predominio del papel ha afectado a la mayor parte de los valores contratados, sin que por ello se han dado casos de predominio del dinero.

CORROS

BANCARIO.— Papel generalizado con las excepciones de Banco Rural, Fomento y Bankunión. Al cierre sigue la presión del papel sin que ello quiera decir que la disposición del mercado en este corro inspire serios motivos de preocupación. Se trata de un impacto inicial que es de esperar no revise caracteres de demasiada importancia.

ELECTRICO. — Tendencia irregular. Destaca la fuerte baja de Sevillana a todas luces injustificada. Al cierre queda dinero para este valor. Iberduero en cambio, pese a su pérdida de seis puntos, se cierra con oferta. Los demás valores del grupo con algo de papel, salvo Fecsa, Madrileña y Nansa.

ALIMENTACION Y TEXTIL.— Importante caída de las acciones Aguila. Comenzó cotizando a 480 y después lo hicieron a 475, 472 y llegaron al cierre a 470. A este cambio el ambiente parecía más tranquilo. Algún papel en Azucarera, Ebro, Fefasa y Sniace. Demanda para Cervezas de Santander, que ha iniciado su recuperación tras su ampliación de capital recientemente finalizada.

INMOBILIARIO Y DE LA CONSTRUCCION. — Equilibrio en Dragados y papel en encinar, Urbis, Inmobiliaria Metro, Valderrivas, Vallehermoso y Urbanizadora.

MINERO.— Papel en Ponferrada, aunque en menor proporción que en días pasados. Equilibrio en Felguera.

INVERSION MOBILIARIA. Cotizó Ceivasa a 638, todavía con algún papel al cierre. Fibansa apunta demanda a 980 sin operaciones por falta de papel. Demanda en Cartisa y General de Inversiones.

QUIMICO. — Firme Petróleos y débiles los restantes valores del grupo, en parte por el temor del público a la incidencia que en este sector puede representar nuestra asociación al Mercado Común.

SIDERURGICO. — Equilibrio en Hornos. Demanda en Seat, Fefasa y Santa Ana. Papel en Auxiliar, Sana Bárbara, Material y Zinc.

VARIO.— Equilibrio en Telefónica, Galerías y Fénix. Papel en Campsa, Tabacalera, Metro y Naval.

En resumen, una sesión de muchos nervios que esperamos se vayan tranquilizando dadas las próximas fiestas de esta semana.

COTIZACIONES

BANCOS. — Santander, 1.272; Exterior de España, 605; Central, 1.384; Español de Crédito, 1.040; Hispano Americano, 1.083; Ibérico, 1.041; Popular, 1.098; Fomento, 627; Bilbao, 1.050; Mercantil, 965.

ELECTRICAS.— Electra de Viesgo, 269; Eléctricas Reunidas de Zaragoza, 112; Fecsa (de 5.000), 315; ídem (de 1.000), 321; Fenosa, 206; Eléctrica Cantábrico, 270; H. Española, 274; Iberduero, 334; Saltos del Nansa, 179; Sevillana de Electricidad, 258; Unión Eléctrica Madrileña, 237

VARIAS.— El Aguila, 470; Cervezas de Santander, 185; Azucarera Española, 227; Ebro, 930; Dragados y Construcciones, 1.365; Encinar, 336; Inmobiliaria Metropolitana 372; Cartisa, 555; Fibansa, 980; Duro Felguera, 108; Ponferrada, 262; Campsa, 318; Tabacalera, 289; Construcción Naval, 97; Transmediterránea, 288; Cros 305; Energía e Industrias Aragonesas, 234; Explosivos, 400; Insular del Nitrógeno, 218; Hidro Nitro, 191; Española de Petróleos, 582; Fénix, 1.030; Hornos de Vizcaya, 140, Seat, 779; Auxiliar de Ferrocarriles, 169; Metalúrgica Santa Ana, 173; Fasa, 356; Santa Bárbara, 95; Material y Construcciones, 177; Española del Zinc, 186; Telefónica, 289,50; Metro Madrid, 242; Galerías Preciados, 515.

CUPONES .— Banco Mercantil, 562; Femsa, 85; Cros, 75, Celulosa Alm., 25; Galerías, 390; Fomento, 442.

BILBAO

BANCOS.— Vizcaya, 1.140 y Bilbao, 1.040.

BUENA INVERSION

Vendo industria vinico alcolera completa elaboración vinos con bodega nueva y moderna con depósitos de cemento para unos 60.000 cántaros fábrica destiladora orujos con depósitos para unos 800.000 a 1.000.000 kilos orujo con amplia y buena zona compra orujos y uva. — Fábrica de alcohol con amplios locales y terrenos propios, barato y con facilidades de pago, por no poderlo atender por razones de edad.

HIJO DE NESTOR ESTEBAN

TORQUEMADA (Palencia)

Banco de Santander

BANCA BOLSA CAMBIOS

Espolón, 12. — BURGOS

«MISION RESCATE» PREMIA A DON DOMINGO JIMENO

En la emisión que Radio y Televisión Española dedican al programa educativo "Misión rescate", hemos recogido con agrado el nombre de don Domingo Jimeno, farmacéutico y cronista de Peñaranda de Duero, que ha sido galardonado por su labor de investigación arqueológica.

Felicitamos cordialmente al distinguido amigo y colaborador de nuestro periódico, por este nuevo triunfo, un premio más que el Sr. Jimeno suma a su copiosa hoja de méritos.

¡ATENCION!

VENTA DE PISOS SIN INTERMEDIARIOS

ZONA DE GAMONAL. PRECIOS INTERESANTISIMOS Y SIN COMPETENCIA.

Informes: Teléfonos 200591 — 209941.

APARTAMENTOS CON

★ PISCINAS
★ PISTA POLIDEPORTIVA
★ JUEGOS INFANTILES
★ APARCAMIENTOS

...MAR

RESIDENCIA «BELLA BERRIA»

PLAYA DE BERRIA

SANTOÑA (SANTANDER)

Mc Cann

Mi marido le puede explicar lo que significa "tener una Santana Clayson".

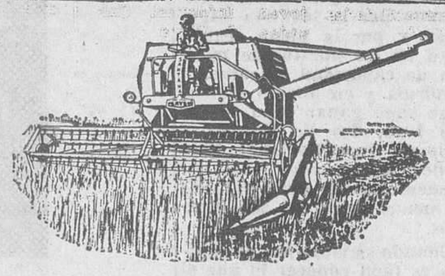

El, después de hacerla trabajar tanto, está plenamente convencido de su gran rendimiento.

Sólo los que "tienen una Santana Clayson" saben –de verdad– lo que significa disfrutar de una auténtica cosechadora.

Y si los ve tan orgullosos de su "máquina amarilla" como mi marido lo está con la suya, no se lo reproche, por favor...

¡Es humano!

SANTANA CLAYSON

Con la perfección y asistencia técnica que garantiza.

METALURGICA DE SANTA ANA S.A.

General Mola, 113 - MADRID.
Factoría en Linares (JAEN)

Concesionario:

AGRICASA

Caja de Ahorros Municipal, 3 y 5, Alhóndiga - Telf. 20 45 33 - BURGOS

Talleres Gráficos "Diario de Burgos"

Ediciones

FOLLETOS Y REVISTAS

Impresos

EN OFFSET Y TIPOGRAFIA

TALLERES GRAFICOS

Vitoria, 13 Apartado 46 Teléfono 2852

PROYECTOS PRESUPUESTOS

M.E.C.D. 2017

DEPORTES 12

CRONICA DEPORTIVA, ESPECIAL PARA «DIARIO DE BURGOS»

Por PEDRO ESCARTIN

EL CAMPEONATO DE LIGA, DUELO ENTRE LOS DOS ATLETICOS

☆ Cualquiera de ellos puede obtener el título

☆ En la actual temporada las masas han vuelto al fútbol

☆ El Madrid, derrotado, merece respeto por sus actuaciones de otros años

Madrid.— (Crónica deportiva de la Agencia LOGOS).

En todos los sitios, el público ha vuelto al fúbol en forma masiva, como en los mejores tiempos ¿Causas de la reincorporación de los fríos? Están claras para quienes vean el fútbol con serenidad y en forma objetiva. El hincha del club, va siempre, pero ellos, que son mayoría, no proporcionan el lleno en los campos, que sólo se produce cuando acuden los neutros. Estos prefieren competiciones disputadas, a otras donde el título está ganado antes de comenzar. Son los mismos a quienes solamente reanima su exigente afición, si el equipo Nacional, que es el de todos, marcha bien. Dos circunstancias que han producido en la actual temporada y fueron un revulsivo en la gran masa de aficionados, sobre todo en los fríos.

LOS DOS ATLETICOS EN LUCHA

La temporada anterior, el Campeonato de Liga, fue siempre paseo para el Real Madrid, que sólo perdió un partido en Elche. El campeón comenzó bien en 1969, pero le faltó la parte central, hubo lesiones, inadaptación de Fleitas, y regalos por parte de la cobertura madridista. Todo esto fue alejando cada vez más al Real Madrid de sus aspiraciones a la renovación del título, que hoy ya son nulas. Queda un simple duelo entre Atlético de Bilbao y Atlético de Madrid. Si los bilbaínos ganaran, sería el triunfo de la autarquía futbolística; equipo vasco, con jugadores vascos. De ser campeon el equipo madrileño, supondría el éxito de una renovación inteligente, bajo la versión de un técnico como Marcel Domingo, que viene demostrando calidad y criterio moderno.

¿Comenzamos por el líder?

Parece lo correcto. Hasta la fecha, ganaron quince partidos, siete empates y sólo cuatro perrotas, con 41 goles a favor y ocho en contra, cifras excelentes, que jstifican el sitio donde se encuentra. Es la cobertura menos batida y sus números en cuanto a goles favorables, sólo tienen delante al Atlético de Madrid, Real Madrid y con la misma cifra, a la Real Sociedad. Tienen dos partidos en casa con el Atleticod de Madrid y Celta de Vigo. Fuera al Sevilla y al Valencia, uno y otro muy difíciles por ser buenos conjuntos y en gran momento. Tienen un bloque muy completo; quinteto defensivo de calidad, gran centro del campo y delante buenos artilleros. Es curioso que cuando el Atlético de Bilbao está bien, la selección nanal sube en juego.

Cuando Marcel Domingo llegó al Atlitéco de Madrid, pidió la renovación. Ya fue un gesto valiente. El tiempo le dio la razón en forma total. Han ganado quince partidos, empataron seis, y perdieron cinco. Goles favorables, cuarenta y cinco; en contra, veinte. La cifra positiva de tantos es la mejor del grupo de honor y la negativa ocupa el tercer puesto detrás de Bilbao y Valencia. El hallazgo de Adelardo como centrocampista móvil, es decir, arriba y abajo, la facilidad goleadora de Luis y Gárate junto al buen rendimiento de la cobertura, todos en forma física impecable, ha sido el secreto del éxito. Tienen el gran encuentro con Atlético en San Mamés y cierran con el Sabadell en la Cruz Alta. En casa la inquietante visita de la Real Sociedad y el tranquilo partido con el Pontevedra. Pronóstico, ninguno. Cualquiera de los dos puede ser campeón.

RESPETO Y ADMIRACION PARA EL MADRID

Esta vez la Copa de Europa tendrá un gran ausente, el equipo que actuó desde la fundación del gran torneo, hasta la actual temporada. Casi no es preciso decir que se trata del Real Madrid para quienes "pedimos respeto y admiración hacia quien durante tan largo periodo honró el fútbol español. ¿Caída o tropiezo? Nos inclinamos por la segunda situación y por la plena seguridad en los puestos de mando de capacidad largamente probada y en Miguel Muñoz, que supo ganar ocho títulos de Liga, dos de Europa y uno de Copa Nacional. Pero todos los reinados humanos tienen carácter temporal más o menos largo, no son eternos.

Cuando se viaja por el Mundo es fácil conocer lo que el Madrid ha sido y sigue siendo, tema sobre el cual contaremos un hecho vivido. Hace unos nueve años, estabamos en Méjico dando unos cursos. Las relaciones eran menos que frías entre los dos Gobiernos. Coincidiendo con nuestra estancia en Méjico, el Madrid grande jugaba un amistoso en Guatemala o Costa Rica. El secretario particular de la Presidencia de la República, vino a pedir nuestra ayuda para que el gran equipo español, jugara en Méjico, capital, un partido benéfico con garantía de ondear la bandera Nacional. No era posible hacer nada porque al domingo siguiente comenzaba la Liga en España. Pero el hecho ahí queda. Que la gloria cambie no es malo para el fútbol, pero cualquiera de los Atléticos que juegue el torneo de Europa tendrá una grave responsabilidad. La sombra del Madrid va a estar en todos los sitios. Esa es la verdad.

TUBEROS

sabiendo soldar a soplete. Retribución 17.000 pesetas mensuales. Presentarse al Sr. Sánchez. — BOCCARD ESPAÑOLA. Obras de Michelín. — Aranda de Duero (Burgos) o escribir a BOCCARD ESPAÑOLA, S. A. Avenida del Ejército, 9-4.º Bilbao.

EN SUANCES

Vendo chalets, apartamentos, parcelas, magnífica situación. Teléfono 91. Suances y 881129 Torrelavega.

FUTBOL INFANTIL

El Seminario "A" campeón provincial

La final de fútbol infantil federado para designar al campeón provincial, se la adjudicó el equipo Seminario «A» al vencer al de Aranda Ribereña OAR, por el tanteo de 2-1.

Cuantos quieran intervenir en el Trofeo Delegado, deben formalizar suscripción en el Servicio provincial de Actividades Deportivas de la Juventud, antes del día 5 de Abril próximo.

El mencionado trofeo se realizará por el sistema de Copa.

Juegos Nacionales Escolares

En su última fase participarán varios deportistas burgaleses

Invitados a la fase nacional de los Juegos Nacionales Escolares, que tendrá lugar en la capital de España durante los días 28 de Marzo al 3 de Abril, asistirán a defender nuestro pabellón escolar Mariano Pérez Crespo, en salto de longitud y triple salto, por haber obtenido en las fases provincial y de sector la mejor marca de España con 7,01 en longitud y 14,02 metros en triple salto. También asistirá la pareja de pelota a mano, que aun habiéndose clasificado tercera en el campeonato de sector, en Madrid, por su excelente calidad, ha sido invitada a tomar parte en la fase nacional. Igualmente estaremos representados en ajedrez, en la que intervienen 39 participantes.

Estos jóvenes escolares pertenecen todos ellos al Instituto de Enseñanza Media de Burgos, en la categoría juvenil.

Para el mes de Abril y durante los días 11, 12 y 13 se celebrará la fase de sector, en la categoría infantil, en la ciudad que oportunamente se comunicará y en la que nuestros jóvenes escolares, a no dudar, por los resultados obtenidos en la fase provincial, dejarán en buen lugar al deporte burgalés.

BALONES DE FUTBOL CONFECCIONADOS A MANO

Nuremberg .— Con un hilo de perlón décuplo, antes encerado y ahufrado y con una fuerza de tracción de 25 kilogramos, el talabartero une cosiendo las 32 partes de una buena pelota de fútbol en el lado interior, necesitando para ello unas tres horas. Pelotas de doce a dieciocho partes adquieren más rápidamente su forma redonda, mas no se prestan para un «match» de noventa minutos de duración. Golpes de presión y tiros de bombardeo suponen el empleo de cuero de calidad uniforme y un sólido trabajo manual. Una porción considerable de la producción mundial de pelotas de campeonato, manufacturadas a mano, proviene de la República Federal de Alemania. Nuestras fotos se sacaron en un taller de Nuremberg. Antes de la elaboración, el cuero curtido al cromo y ya teñido, se vuelve a humedecer, se estira en un aparato especial y se seca durante tres días. Finalmente, la pelota se provee, en un baño especial, de un revestimiento hidrófugo. — (Foto DAD)

EL REAL MADRID: OTRA VEZ CAMPEON DE BALONCESTO

◇ «Aspiramos a ganar también la Copa de España» (Pedro Ferrándiz)

◇ Al entrenador madridista le pareció esta temporada la mejor: por juego y emoción. Tan solo no ve solucionado el «problema arbitral»

Por José BARBERO

El Real Madrid acaba de lograr, nuevamente, el título de campeón de la Liga nacional de baloncesto, incluso una jornada antes del final, por lo que no le perjudicó su derrota en el último partido frente al Barcelona. Su entrenador, Pedro Ferrándiz, es, pues, noticia de actualidad.

—¿Viste alguna vez perdida la Liga?

—Francamente perdida, en ningún momento. Pero sí que hemos pasado trances verdaderamente difíciles como se desprende de haber perdido tres encuentros aventajando sólo al Picadero por el empate que los catalanes añadían a sus tres derrotas ya que, de lo contrario, nos hubieran desplazado del título por su mejor basket average.

—¿Motivos de las dificultades de este año?

—Sin contar la gran mejora técnica de los rivales, hemos padecido un verdadero calvario debido a las constantes lesiones y enfermedades sin que, por otra parte, hayamos tenido éxito con nuestros fichajes de jugadores americanos por causas ajenas a nuestra voluntad.

—¿Ensombreció vuestro júbilo la derrota frente al Barcelona?

—Naturalmente, hubiéramos deseado un colofón triunfal de la Liga pero los azulgranas jugaron de maravilla (lo que no impide que ponga reparos al arbitraje) y mis jugadores ya no tenían la tensión de la incertidumbre para intentar esos vuelos espectaculares del marcador cuando hay precisión absoluta de vencer.

—¿Hubo «cortina de humo» curándote en salud?

—Antes del encuentro anuncié que no jugarían Nava (que no viajó) ni los lesionados Luyk y Emiliano. Pero estos hombres me dijeron que podían saltar a la cancha y yo no quise de ninguna forma privar al público catalán del espectáculo que supone la actuación de estos dos colosos mundiales.

—¿Qué piensas de vuestro último rival en la Copa de Europa?

—Los italianos del Ignis son sencillamente fabulosos, individual y colectivamente. Eso lo resume todo.

—¿Cómo va ahora vuestra «enfermería»?

—Después de todo lo que hemos pasado, no me puedo quejar no obstante estar Nava aquejado de fuerte bronquitis y tener a Luyk bajo los cuidados del doctor López Quiles. Vicente Ramos ya está totalmente recuperado y Brabender va cogiendo de nuevo confianza. Por otra parte, me comprobó ya el perfecto acoplamiento de Paniagua después de cumplir su servicio militar y los demás jugadores siguen en su tónica de pleno rendimiento.

—¿No sienten agotamiento?

—En absoluto, porque no han hecho más que coger fuerzas y ahora están iniciando su sprint nal

—¿Qué papel representaréis en la Copa?

—Aspiro a lo mejor, puesto que no me afecta el handicap de los extranjeros —ya que Luyk y Brabender son españoles— y dado que para esta competición parece ser que al fin podré contar con el equipo completo.

—¿Renovará Britelle su compromiso para la próxima Copa europea?

—No lo creo puesto que no podremos utilizarle en la Liga española por disposición federativa y tampoco hemos podido comprobar o sacar realmente provecho de sus servicios en esta temporada. Pero es posible que traigamos otro yanqui.

—¿Qué te pareció este año la Liga?

—Muy interesante en calidad y en emotividad, factores que beneficiaron mucho nuestro deporte y al aficionado en general.

—¿Y los arbitrajes?

—Este problema subsistirá siempre porque es de muy difícil solución aunque quizás la mejor fórmula serían los arbitrajes neutrales. Con ello eliminaríamos al menos determinados aspectos y ciertas actuaciones de algunos colegiados.

Y con la transcrpción de estas opiniones, nos despedimos del gran técnico madridista.

(Es un servicio deportivo especial para Agencia FIEL. — Prohibida la reproducción).

Primavera

VINCIT

EXCURSIONES a VALLADOLID

Viernes Santo
Salida, 9 de la mañana
Regreso, 12 noche
Precio, 120 Ptas. persona.

★

FERIA DE ABRIL EN SEVILLA

Salida, 12 de Abril
Regreso, 19
Viaje en autopullman y servicios de pensión completa.
Precio por persona: 3.400 pesetas.

★

PRIMAVERA EN PARIS

Salida, 1.º de Mayo
Regreso, 9
Cinco días de estancia en París. Viaje en autopullman y hoteles tres estrellas.
Precio por persona: 7.000 pesetas.

●

FERIA DE OSAKA EXPO 70

Salidas especiales en avión.

●

Solicite información.

Viajes Vincit, S. A.

Agencia de Viajes Grupo A Tit 12.
Generalísimo, 5
Teléfonos 204622 y 209472

Campeonato de España de selecciones juveniles

Barcelona (Alfil).— Ha sido fijado definitivamente el orden y horario de los partidos correspondientes a la fase final del campeonato de España de selecciones regionales juveniles, que tendrá lugar en esta ciudad.

El jueves, por la tarde, en el campo del Español, se jugarán las semifinales Castilla-Cantabria, a las cinco y Cataluña-Andalucía, a las 6,45. Y el domingo por la mañana, en el campo del San Andrés, se enfrentarán a las diez, las selecciones perdedoras, para la adjudicación del tercer puesto y, a las doce, se disputará la final entre los vencedores de las semifinales.

Cualquier camión Barreiros dura más

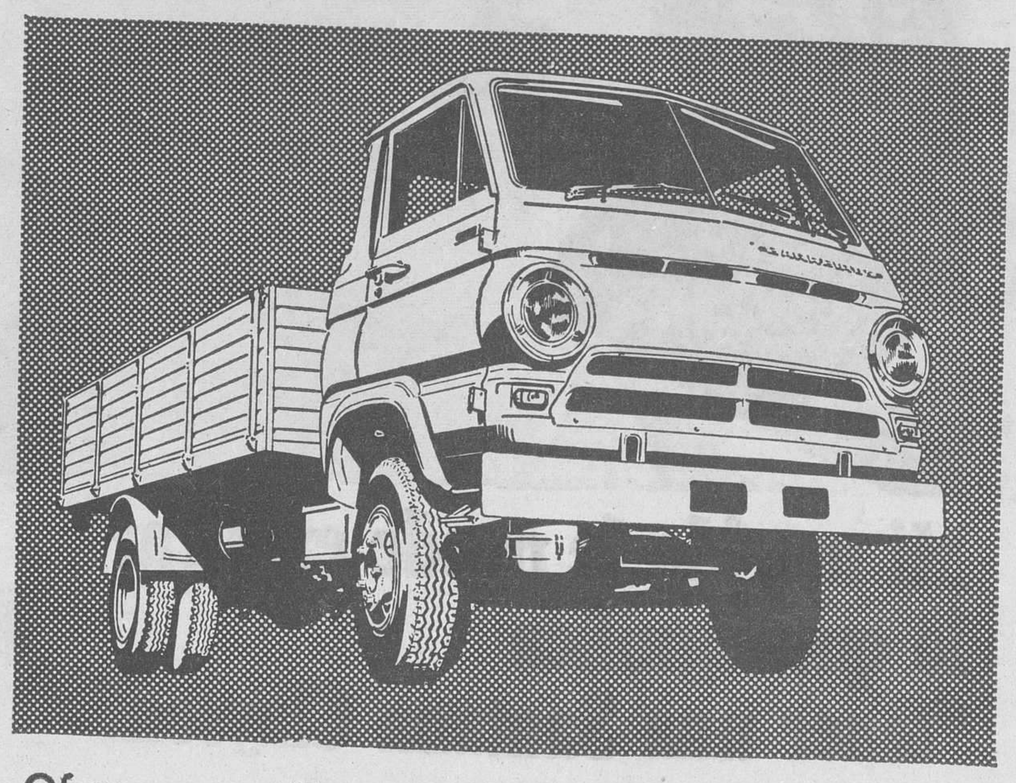

Ofrecemos:
- Tomar su camión usado
- Comodos plazos
- Estudio previo de sus necesidades
- Demostraciones sin compromiso

Compruebelo en:

DITASA Vitoria, 31 - Teléfono 204903 BURGOS

CONCESIONARIO DE BARREIROS

Los Barreiros duran más porque son más duros

ARRIENDO, DOY PARTICIPACION O VENDO

dos Hostales de viajeros, montados totalmente, mobiliario, vajillas y ropas nuevas, con servicio de agua caliente en todas las habitaciones, calefacción y teléfono; sin empleados. Un Hostal situado en Burgos y otro en Madrid. Escriban: M. Ruiz-Capilla, calle de Pérez Galdós, número 10, Madrid-4.

¡¡OCASION!!

CAFETERIA-BOITE

SITUADA EN EL CENTRO DE VALLADOLID

SE TRASPASA

POR NO PODER ATENDER

— GRANDES FACILIDADES —

Interesados presentarse en: PUBLICIDAD «MENTOR». Plaza José Antonio, 28. BURGOS.

M.E.C.D. 2017

DEPORTES 12

ADIOS Y GRACIAS GENERAL

La noticia de su marcha, aunque esperada, no deja de producirnos tristeza a todos los aficionados y dirigentes del fútbol aficionado burgalés, general Esteban Ascensión, aunque paradójicamente nos alegramos por el ascenso que ello supone en su ya brillante carrera.

Porque los aficionados al fútbol, dentro de todos sus estratos, estaremos en deuda permanente con usted, ya que sin su entusiasmo y decidido apoyo, no es aventurado pensar que este deporte se hubiera prácticamente extinguido al carecer de instalaciones. Porque desde la absurda, incomprensible y lamentable desaparición de «La Milanera», la ciudad de Burgos, «Polo» de Promoción y con 120.000 habitantes en su censo, se quedó con un sólo campo y ello gracias a su generosidad. Por ello, nunca acabaremos de agradecer lo suficiente su apoyo, ni comprender el enorme servicio que para el fútbol burgalés, ha supuesto su presencia entre nosotros.

Por todo ello, gracias, general; y estas breves palabras, que no por sencillas son menos sinceras.

Y nuestro adiós entristecido, porque se va uno de los pocos defensores del fútbol modesto burgalés, aunque esta tristeza se vea en parte compensada por el recuerdo de su labor entre nosotros y la seguridad de que en su nuevo puesto seguirá trabajando con entusiasmo, si no por el deporte burgalés, sí por el nacional.

MODESTO

COPA LATINA DE BALONMANO

España encabeza la clasificación

Lisboa (Alfil). — La primera jornada de la Copa Latina de balonmano (esperanzas) disputada el lunes por la noche en Lisboa ha tenido como nota sobresaliente el excelente encuentro que enfrentaba al equipo de Portugal contra el de Brasil, que terminó con la victoria lógica de los portugueses por 29 a 18.

Anteriormente se celebró el partido que enfrentó a la selección de España, formada por jugadores atléticos y bien entrenados, y la selección italiana, tímida e inexperta, a la que con facilidad derrotaron los españoles por treinta y nueve a siete.

El tercero y último partido de la jornada se resolvió a favor de Francia, frente a Marruecos, por veintisiete a dieciséis.

Clasificación:

1, España, dos puntos.
2, Ex-aequo, Portugal y Francia, dos puntos.
4, Ex-aequo, Brasil y Marruecos, cero.
6, Italia, cero.

JUDO

Burgos, clasificado para el campeonato de España

Fue el ganador de la fase de sector, en Valladolid

El equipo burgalés ganador en Valladolid, que asistirá a los campeonatos nacionales en Gijón, acompañado de su preparador Carlos Domingo.

¡Enhorabuena, judokas burgaleses! Hemos de comenzar así este comentario, porque en verdad, vuestro esfuerzo así lo merece al haber puesto nuestro deporte en un lugar alto y honroso en el que ha brillado el nombre de Burgos.

En nuestra edición del pasado jueves anunciamos a nuestros lectores y aficionados al judo, la competición de tipo nacional que organiza la Federación Española de Judo y que correspondía a la nueva modalidad en el Campeonato de España de esta especialidad deportiva. Cada regional, previos los campeonatos regionales y sociales, se eliminan los equipos de forma que sólo ha de quedar uno por federación y que a su vez es el que se clasifica para la fase sector, o mejor dicho entra en el grupo de provincias que divididas en sectores compiten para seleccionar el equipo que pasa a los octavos de final, de los cuales se compone de ahora en adelante la competición nacional.

Valladolid, fue la designada por Madrid para esta fase, y allí habían de competir los equipos de Burgos, Valladolid, y los de Galicia. Nuestro equipo, ganador de las anteriores confrontaciones sociales y regionales, acudió a la cita, que a la vez era decisiva para la clasificación en el nacional. El triunfador tendría la opción a celebrar en la próxima edición esta fase sector, a la que acuden varias regionales.

Los dos puntos principales, fueron el objetivo de nuestro equipo, que, decididos a conseguirles se preparó a conciencia. No hace muchos días, en la reunión federativa regional de las federaciones de la junta regional de Educación Física y Deportes, su presidente el gobernador civil, proclamaba que nuestro deporte burgalés, necesitaba de competiciones nacionales; participar y organizar, que el nombre de Burgos sonara en el ámbito nacional. Pues vaya por Vd., señor gobernador. El judo le proporciona este deseo. Nuestro equipo, estará presente en el Campeonato de España, a celebrar en Gijón en los días 16, 17 y 18 de Abril próximo y ya para el año próximo, está asegurada la organización de la Fase Sector del Campeonato Nacional de Judo, al que como decíamos, asisten varias provincias: y por decidir el de las finales.

La competición tuvo momentos difíciles desde el sorteo al final. A Burgos le correspondió el equipo de Valladolid que por participar en «su casa» parecía ser el más idóneo para el triunfo. Pero no fue así. Se ganó con amplitud, por cuatro victorias a una, todas ellas conseguidas en inmejorables «Ippones», que aplaudió mucho el respetable. Galicia y Valladolid, empataron a victorias y Burgos, en la segunda vuelta, perdió por tres a dos con los gallegos. La suma final de victorias, nueva modalidad, dio como resultado la clasificación de nuestro equipo, seguido de los gallegos y finalmente de los vallisoletanos. Con todo ello, Burgos se clasifica para la fase final en unión de las otras siete provincias clasificadas igualmente.

También hay que destacar, que en la fase final, dos de nuestros judokas estarán presentes en el nacional por pesos, más dos del equipo que tienen el derecho de la participación en el nacional para las individuales o todas las categorías.

No podemos destacar individualidades en esta última confrontación, porque todos merecen el mejor elogio y aplauso, aunque Güemes, ese nuevo valor, dio la nota más destacada, cuando en su combate con el cinto negro 2.º Dan Barhat, judoka experimentado y técnico venció con gran facilidad por Ippon, el mejor de toda la competición.

Para finalizar diremos a ustedes el quipo que asistirá a los nacionales.

Por el peso ligero, Antonio Bello; semimedio, Vidal Melgosa; medio, Javier Sáez; semipesado, Güemes, y por el pesado, Luis Fernández. Que sigan los éxitos y, repetimos, nuestra felicitación.

J. S. P.

Ser solidario, ser capaz de amar, exige primero ser capaz de reflexionar sobre los acontecimientos, de manera que poco a poco vayan cambiando nuestra vida.

EL JUEVES, «DIA DEL AMOR FRATENO».

El martes, concentración de la selección nacional de fútbol

Entre los convocados figuran Arieta Rojo y el ovetense Mora

Madrid (Alfil). — El seleccionador nacional de fútbol, Ladislao Kubala, concentrará el próximo martes, día 31, a 25 jugadores, con el fin de realizar al día siguiente nuevos ensayos con miras a formar el equipo que todos los aficionados esperan con vistas a futuras confrontaciones.

Los veinticinco jugadores convocados por Kubala son éstos:
Reina, Gallego y Eladio, del Barcelona.
Sol, del Valencia.
Melo, Gárate y Ufarte, del Atlético de Madrid.
Asensi, del Elche.
Hita, Lora y Berruezo, del Sevilla.
Costas, del Celta.
Violeta, del Zaragoza.
Pirri, Groso y Amancio, del Real Madrid.
Arieta, Uriarte y Rojo, del Atlético de Bilbao.
Jaén, del Córdoba.
Roldán, del Pontevedra.
Chapela II, del Coruña.
Churruca, del Gijón.
Boronat, de la Real Sociedad.
Mora, del Oviedo.

Después del ensayo a que serán sometidos por Kubala el miércoles, día 1.° de Abril, los jugadores regresarán a sus residencias.

SANCIONES DE LA SEMANA

Madrid (Logos). — El Comité nacional de Competición de la Federación Española de Fútbol en reunión anticipada esta noche por la festividad de mañana ha impuesto, entre otras, las siguientes sanciones:

Primera División. — Amonestación y multa al jugador Aníbal, del Valencia, por juego peligroso. Amonestación y multa, siendo reiterantes, al jugador del Valencia Fuertes y Benito, del Real Madrid, por desconsideración mutua. Multar al jugador Lara, del Granada y Zoco, del Real Madrid, por formular observaciones al árbitro.

Segunda División. — Doble amonestación y multa, siendo reiterante, al jugador del Real Valladolid Damián Recio. Multa al jugador del Español Riera, por juego peligroso. Multa a los jugadores Jara, Jaén y Rodríguez Martínez, del Córdoba; Carballeda, del Orense; y Aurriz, del Osasuna, por formular observaciones al árbitro.

Tercera División. — Suspensión por un año e imposición de multa al presidente del Real Jaén, por agresión al árbitro del encuentro del domingo último.

URTAIN FINALIZO AYER SU PREPARACION INTENSIVA

Hizo varios asaltos con Hall, Roig y Carrasco

Madrid (Alfil). — Hoy abrió Renzo Casadei el gimnasio con algo más de una hora de retraso, por lo que el entrenamiento de los martes de José Manuel Ibar "Urtain" ante la Prensa se inició pasadas las seis de la tarde en lugar de las cinco.

Llegaron primeramente al gimnasio el "manager" de los "sparring" del púgil guipuzcoano: después lo hicieron Carrasco y Roig y, más tarde, se presentaron Casadei, Urtain y Tony Caneo.

Toda la atención del gran número de fotógrafos presentes se centró en el "morrosko", así como las "nuevas" en los entrenamientos: dos periodistas del sexo débil, una alemana y otra inglesa.

Primeramente, Caneo realizó con Urtain ejercicios gimnásticos de tipo sueco, para después efectuar un asalto de sombra en el que el preparador blocaba los golpes del púgil con las palmas de las manos.

Una vez en el cuadrilátero, Urtain se enfrentó en dos asaltos al negro Hall. Este, un semipesado muy escurridizo, sólo intentaba esquivar las acometidas de Urtain, sin apenas sacar las manos. Posteriormente, fue Roig el que hizo otros dos asaltos con el "morrosko". El canadiense, más pesado y con mucha menos movilidad que el negro, montó su defensa en un continuo ataque.

Tras unos saltos de comba, Urtain se enfrentó a Carrasco en dos asaltos de "sombra" a base de un tren rápido en el que el púgil onubense huía constantemente del acoso del boxeador guipuzcoano.

Al terminar la sesión de entrenamiento, Casadei manifestó que hoy había finalizado la preparación intensiva de Urtain. "Desde ahora, hasta el día primero de Abril, será meramente un mantenimiento del peso, si bien por las mañanas proseguirán las acostumbradas sesiones de "footing".

Estuvo presente en el entrenamiento el chino Govin, que se encuentra en Madrid de paso hacia Londres, donde su pupilo Christ Fernández se enfrentará el 3 de Abril al británico Ken Buchanan.

El grupo OJE de esquí y montaña, a la «X travesía Amezúa Alta Ruta de Gredos»

Tres componentes del grupo de esquí y montaña perteneceintes al Círculo Cadetes "Almirante Bonifaz" de la Organización Juvenil Española de Burgos, se desplazarán el próximo día 26 al Puerto del Pico (Avila) con objeto de participar en la X Travesía Amezúa "Alta Ruta de Gredos" que organiza el Club Alpino Español de Madrid los días 27, 28 y 29 de Marzo.

El itinerario a seguir, que comprende la travsía integral de la Sierra de Gredos, es el siguiente:

Viernes, 27. — A las seis de la mañana, primer control de salida, Puerto del Pico (1.395 metros de altitud), Puerto de la Cabrillas (1.948), Peña del Mediodía (2.224). Segundo control, a las 13 horas, Prado de los Pelaos (2.150), La Mira (2.343). Tercer control de salida, a las 17,30 horas, Prado de los Pelaos. Primera acampada invernal.

Sábado, 28. — A las seis horas, cuarto control de salida, Prado de los Pelaos, Los Campañarios (2.111), Refugio del Rey (2.112). Quinto control, a las 11,30 horas, Laguna de Gredos (2.000), El Venteadero (2.318), El Almanzor (2.592). Sexto control, a las 17 horas, El Venteadero. Segunda acampada invernal.

Domingo, 29. — A las seis horas, séptimo control de salida, El Venteadero, El Belesar (2.391) Fuente los Serranos (2.200). Garganta de Bohoyo (1.300). Octavo control, final, a las 13 horas.

Una vez finalizada la travesía se celebrará una comida de clausura en un restaurante del Barco de Avila.

Los componentes de cada equipo clasificado recibirán un trofeo individual conmemorativo en el reparto anual de premios del Club Alpino Español.

El quinto portero del Real Madrid: José Luis

Este verano, boda a la vista

Por J. O.

Vino al Real Madrid para conjurar un maleficio: el de las lesiones. Betancort, Junquera, Mendieta, Miguel Angel... Cuatro porteros en el equipo de los campeonec de España. Pero tuvo que llegar el quinto. Su debut tuvo lugar en el Bernabéu contra la Real Sociedad. Logró mantener imbatida su meta. Después vinieron otros encuentros en los que el Madrid encajó muchos goles. Pero la raíz del mal no está en este muchacho, sino en la baja moral del equipo y en la poca consistencia de la defensa blanca.

José Luis se está convirtiendo en hombre de confianza. Se ha hecho cargo de una difícil papeleta en un difícil momento.

CASI UN AS MUY PRECOZ

Sólo tenía 17 años y ya tuvo ante sí estos cinco fenómenos: Seminario, Pereda, Ré, Fusté y Rifé.

—Era un partido de Copa. Murcia - Barcelona. Fue mi debut en el Murcia. Parece casi increíble, pero no lograron meterme un solo gol. Ganamos el encuentro por la mínima diferencia (uno a cero). Puedo decir que yo no estaba nervioso. Sé contenerme, tengo serenidad. La serenidad, para un portero, es la mitad del triunfo.

Kubala lo tiene en la lista del "Sub-23". Desde hace tiempo. Hasta ahora ha sido Mora el que defendió nuestros colores. En realidad Mora es uno de los mejores guardametas de España. Pero José Luis está a la expectativa, aguardando el instante de tomar el relevo.

Puede decirse que José Luis, hasta hace poco, sólo conoció un equipo: el Murcia.

—Ahora tengo 22 años. Nací en Cabezas de Torres. Somos dos hermanos. Tengo novia. Se llama Remedios. Creo que este verano nos casaremos. Sí, tengo boda a la vista.

Comenzó a jugar en el equipo de su pueblo. Poco después estaba en el Murcia Juvenil. Y otro día —sin mediar mucho tiempo— pasó al primer equipo.

—Fue como un sueño. No melo esperaba. Como tampoco esperaba ahora lo del Madrid. Lástima que el equipo no esté como otras temporadas. Pero, en fin, no se puede andar sólo a las maduras. Cuando vienen momentos difíciles hay que aguntar.

Es difícil ganarse un puesto. Pero José Luis sabe de eso mucho.

—En el Murcia era todo difícil también. Estaba de portero Campillo, un guardameta de solera y de experiencia Lo mismo que Madinabeitia. Tuve que esperar. Pero me llegó el día.

José Luis Borja estudió en los Salesianos. Pero no quiso saber nada del bachillerato. El fútbol le tiraba más.

—El fútbol se ha hecho ya parte de mi vida. Un profesional es un profesional. Me debo al deporte. Porque tengo un contrato —una ficha— y porque de verdad me gusta. Mi vida está dividida en en dos: el deporte y mi novia. Bueno, eso de dividirse es una broma. Son dos cosas que se complementan, no se excluyen.

José Luis Borja es un hombre prevenido. Y, aunque no quiso estudiar bachillerato, se ha hecho contable: "Lo único que no me gusta en la vida es perder el tiempo. Yo a hacerse contable no le llamo estudiar. Pero es una cosa que siempre vale".

Tiene José Luis una preocupación: Triunfar.

—Como sea. No temo a nada. Los momentos difíciles no me dan miedo. Soy joven.

Una difícil tarea: defender la meta del Madrid. Y otra, más dura, mantener la titularidad. Pero a él le gusta lo difícil. No se puede permitir un solo fallo. Detrás de él hay hombres de mucha clase, que están esperando.

(Es un servicio deportivo especial para Agencia FIEL. Prohibida su reproducción).

Banco de Burgos, S. A.

DIVIDENDO ACTIVO NUMERO 4

EJERCICIO DE 1968

En cumplimiento del acuerdo de la Junta General de accionistas celebrada el día 25 de Mayo de 1969, en la que se aprobó la distribución de beneficios del ejercicio de 1968, el Consejo de Administración de este Banco ha acordado el pago de un dividendo del 5 %.

Su importe líquido, una vez deducido el impuesto sobre las rentas del capital, será de 42,50 pesetas por acción, a todos los títulos número 1/100.000.

Dicho pago se hará efectivo a partir del día 25 del presente mes de Marzo, en el domicilio social del Banco, mediante presentación, para su estampillado, de los correspondientes extractos de inscripción.

Burgos, 24 de Marzo de 1970.

EL CONSEJO DE ADMINISTRACION

Mini-cruceros a Londres

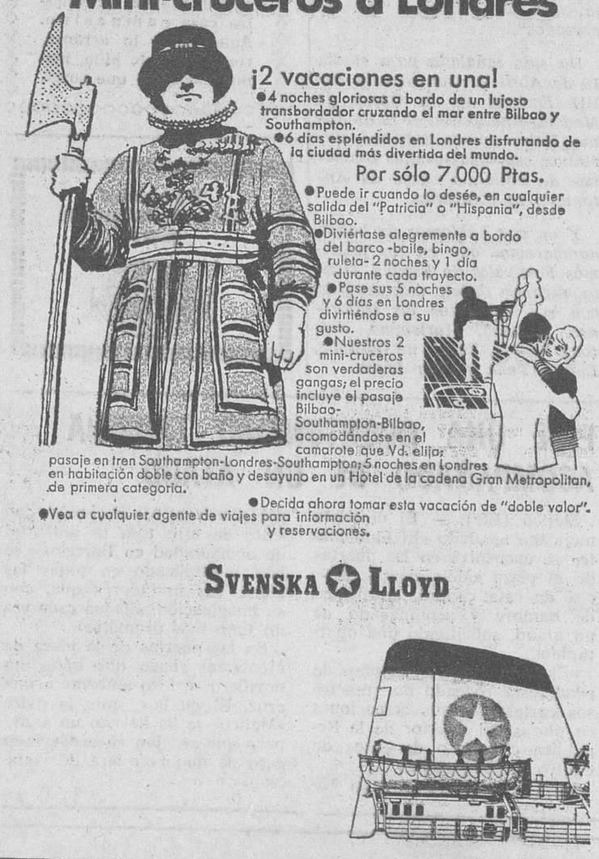

¡2 vacaciones en una!
● 4 noches gloriosas a bordo de un lujoso transbordador cruzando el mar entre Bilbao y Southampton.
● 6 días espléndidos en Londres disfrutando de la ciudad más divertida del mundo.
Por sólo 7.000 Ptas.
● Puede ir cuando lo desée, en cualquier salida del "Patricia" o "Hispania", desde Bilbao.
● Diviértase alegremente a bordo del barco -baile, bingo, ruleta- 2 noches y 1 día durante cada trayecto.
● Pase sus 5 noches y 6 días en Londres divirtiéndose a su gusto.
● Nuestros 2 mini-cruceros son verdaderas gangas; el precio incluye el pasaje Bilbao-Southampton-Bilbao, acomodándose en el camarote que Vd. elija; pasaje en tren Southampton-Londres-Southampton; 5 noches en Londres en habitación doble con baño y desayuno en un Hotel de la cadena Gran Metropolitan, de primera categoría.
● Decida ahora tomar esta vacación de "doble valor".
● Vea a cualquier agente de viajes para información y reservaciones.

SVENSKA LLOYD

ELECTRA DE BURGOS, S. A.

Distribuidora de IBERDUERO

Teniendo que realizar trabajos de explotación en esta capital efectuaremos, previo conocimiento y autorización de la Delegación de Industria, un corte en el suministro de energía eléctrica el día 28 del actual desde las 8,00 horas de la mañana hasta las 2,30 horas de la tarde aproximadamente a todos los puestos de transformación de 46 KV. que se alimentan de las líneas NORTE I y II a los centros de transformación conectados a la SUBESTACION DE GAMONAL.

En caso de realizarse los trabajos antes de la hora indicada, se restablecerá el servicio sin previo aviso.

LAS QUINIELAS

Los máximos acertantes se elevan a 419

Cada uno de ellos percibirá 84.441 pesetas

Madrid (Alfil).— Resultado provisional del escrutinio de las apuestas mutuas deportivas benéficas correspondientes a la veintinueve jornada de Liga del día 22 de Marzo de 1970.

Columnes, 38.597.084.

Recaudación. 192.985.240 pesetas.

Reparto de premios. Pesetas 35.380.660 a repartir entre 419 boletos de 14 aciertos, a 84.441 peestas.

La misma cantidad a repartir entre 14.397 de 13 aciertos, a 2.458 pesetas.

Igual cantidad que las anteriores, a repartir entre 186.036 de 12 aciertos, a 190 pesetas.

El desarrollo no se reduce al simple crecimiento económico. Para ser auténtico debe ser integral, es decir, promover a todos los hombres y a todo el hombre.

JUEVES SANTO: «DIA DEL AMOR FRATERNO».

Espectacular persecución a un árbitro

Ambleve (Bélgica) (Alfil). — Una espectacular persecución automovilística protagonizaron durante el pasado domingo los «hinchas» del club de tercera categoría regional belga de Ambleve en pos del árbitro que había pitado, a tres minutos del final, el fatídico penalty que valió la derrota a su equipo.

El árbitro, tras haber conseguido escapar de los enfurecidos «hinchas» en el campo, fue perseguido durante varios kilómetros por un buen número de automóviles que intentaron arrojar el suyo en plena marcha, a la cuneta.

La persecución terminó frente a la puerta de la Comisaría de Elsenborn, donde el árbitro se refugió provocando la desaparición de todos sus adversarios.

EN LAREDO

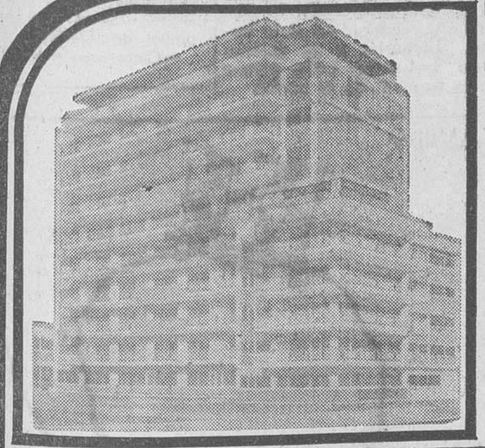

COSTA ESMERALDA
"EDIFICIO CANTABRIA"
MAGNIFICOS PISOS CONFORTABLES EN LA PRIMERA AVENIDA, A 100 METROS DE LA MARAVILLOSA PLAYA
PISOS y APARTAMENTOS DE 1, 2 y 3 DORMITORIOS, SALON y COMEDOR, SERVICIOS, MAGNIFICA CONSTRUCCION
INFORMACION Y VENTA:
EN LAREDO: TELEF. 786
EN BILBAO:
Teléfono 41 54 63

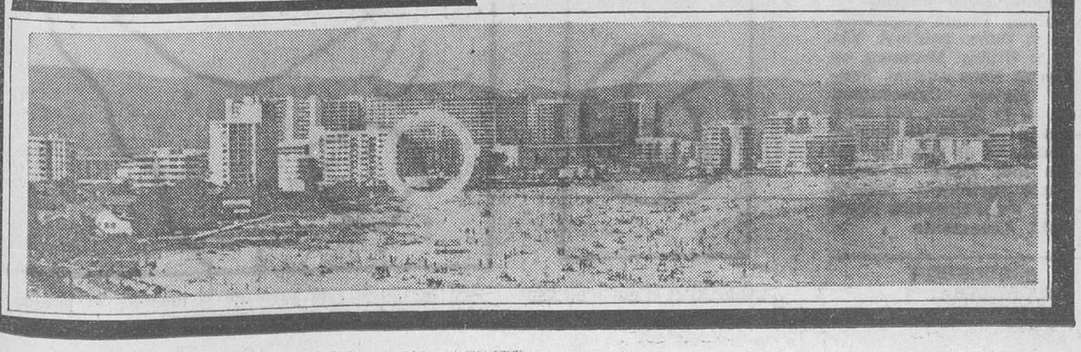

M.E.C.D. 2017

Diario de Burgos

FUNDADO EN 1891

Talleres Gráficos "Diario de Burgos"
TODA CLASE DE TRABAJOS DE CALIDAD
Revistas, folletos, acciones, impresos comerciales
Vitoria, 13 — Apartado 46 — Tfno. 202852

EL VIAJE POR GROENLANDIA DEL SEÑOR SUBSECRETARIO

El subsecretario permanente del Ministerio de Groelandia en Copenhague, Erik Hesselbjerg, acaba de realizar un viaje de inspección por las tierras heladas y cubiertas de nieve de Groenlandia. El viaje comenzó en Angmagssalik, una pequeña ciudad que recientemente tuvo que ser abastecida de alimentos desde Dinamarca, como consecuencia de una gran tormenta de nieve que la aisló. Mr. Hesselbjerg ha viajado en trineos motorizados, en barcos rompehielos, en trineos tirados por perros, etc. También ha tenido ocasión de practicar la caza de los osos polares, lo que ya no ha gustado tanto en Dinamarca. Esta fotografía recoge un aspecto del viaje del señor subsecretario por las tierras heladas de Groenlandia. — (Foto FIEL)

CRONICA TEATRAL

«LA NOCHE DE LA VERDAD» NUEVA OBRA DE ALFONSO PASO

★ Pemán va a estrenar «Tres testigos» y Camilo José de Cela una ópera

★ El ballet de los Festivales de España

Madrid.—(Crónica teatral especial para la Agencia "Logos", por Federico Galindo).

Después de diversos aplazamientos motivados por causas ajenas a la voluntad de su autor, al fin ha sido dada a conocer su última obra basada en una idea de un escritor inglés o norteamericano, poco conocido en España. "La noche de la verdad", que es el título de la nueva pieza que tiene un argumento poco edificante y unos tipos, principalmente el protagonista, no muy recomendables. La pericia del dramaturgo hace que la comedia se siga con interés aún dentro del clima que hemos señalado.

La obra tiene como intérpretes a Asunción Sancho, Carlos Muñoz, Arturo López y la propia hija del autor Paloma Paso Jardiel, que va alcanzando cada vez un aire más desenvuelto sobre la escena.

Los aplausos rubricaron el estreno de "La noche de la verdad", y Alfonso Paso compareció en el escenario del teatro Arniches al terminar la representación y hasta pronunció unas palabras de agradecimiento.

La única novedad, además del estreno de la obra de Alfonso Paso, ha sido la reaparición en el teatro Eslava de Paco Martínez Soria con la misma obra finalizó su anterior temporada, la comedia de Tejedor y Alfayate "De profesión, soltero".

Martínez Soria anuncia para en breve la nueva versión de la comedia "La educación de los padres", en la que obtiene un destacado triunfo interpretativo.

Para iniciación de la temporada de Primavera no son muchas las novedades que se anuncian. En el teatro Arlequín se estrenará una nueva comedia de don José María Pemán, obra que lleva el título de "Tres testigos" y será interpretada por Angel Picazo, Ana María Vidal, Pablo Sanz y Manuel Toscano.

En el teatro Club se presentará la compañía de Julia Gutiérrez Caba, dirigida por Manuel Collado Alvarez. Esta compañía dará a conocer una obra de Terenca Rattigan que lleva el título de "Olivia".

Otro local en que habrá renovación de compañía y comedia será Lara en el que se estrenará la pieza de Luis Peñafiel, "El agujerito", que tendrá como principales intérpretes a Mari Carmen Prendes y a Narciso Ibáñez Serrador.

Finalmente, en el teatro Martín, Colsada presentará una nueva revista, mientras que en el Infanta Isabel se presentará la compañía de Vicente Parra, para seguir representando allí la obra de Salocreu, "Amores cruzados".

Ha sido señalada para el día 16 de Abril la inauguración del VII Festival de la Opera de Madrid, finalizando el 18 de Junio. Habrá óperas italianas, alemanas, españolas y unas funciones de ballet, a cargo de Antonio y su compañía.

Y ya que hablamos de ballet, agregaremos que en los próximos Festivales de España, ciento diez en total, intervendrán con sus conjuntos los bailarines, Antonio, Mariemma, Antonio Gades, Rafael de Córdoba, Lucero Tena y Pilar López.

NUESTROS COLABORADORES

LOS NIDOS

Por Rodrigo RUBIO

A veces, la ciudad me parece un mundo sin pájaros, un mundo de cemento en donde no es posible encontrar un nido de pardillos o colorines. Pero la ciudad tiene árboles, parque, jardines y, posiblemente, haya nidos de pájaros y alguien, no sé quién, pueda encontrar en un día de primavera uno de esos nidos, obra maestra de los pájaros.

Recuerdo muchos de los nidos hallados por mí cuando era niño. Nidos de perdiz, con los huevos de color terroso, llenos de pecas, entre las matas del trigo, de lentejas o en una linde bajo la grande y florida mielga; nidos de pardillo, sobre el tronco de una cepa con brotes nuevos o entre el ramaje joven de un olivo; nidos de jilguero, entre la fronda de un álamo; nidos de chaza, bajo la concavidad de una piedra, orilla de una cepa; nidos de urraca, en la copa de un pino. Nidos, en suma, de todas clases, pertenecientes a todas las especies. Pequeños hogares hechos con broza, grama, barro y cerdas de mula. Pequeñas obras maestras, en cuya concavidad estaban los huevecillos de colores, casi siempre calientes por el cuerpo de la pajarilla que incubaba.

Entonces, por aquel tiempo, los pájaros estaban próximos a uno. Respirábamos la vida del campo y todo aquel mundo lleno de gorjeos te era familiar. No había más que andar por entre los bancos de un viñedo o de un olivar, o tomar una linde, un carril poco frecuentado, o acercarte al pinar más próximo. Los pájaros te indicaban su nido, porque al huir de ti se quedaban como al acecho, guardando el hogar que, a veces, manos ingenuas de niño destrozaban.

Yo recuerdo ahora aquel nido que los pardillos construyeron sobre los sarmientos del corral grande de nuestra casa campesina. Aquel nido lo arrancaron manos de niño, manos inocentes que cometieron un delito de ignorancia. Encontrar un nido era un triunfo y, a veces, la tentación llegaba a hacerlo nuestro, como un juguete más.

Recuerdo aquel encuentro triunfal, aquel hallazgo, que luego hizo brotar lágrimas de mis ojos, cuando el padre, severo, consciente, me obligó a devolver a los pájaros lo que a los pájaros había robado.

Era aquel un tiempo de nidos y de pájaros, de primaveras sin paisajes de cemento y con olor a campo en tu andar descuidado de cada día. Un tiempo que se hace vivo en el recuerdo...

Tirada controlada por OJD DIFUSION · PUBLICIDAD · VERDAD

EL FUTURO DE LA COMUNIDAD ECONOMICA EUROPEA HA COMENZADO

Ventajas e inconvenientes de la integración de nuevos países en el Mercado Común

Bonn. (Especial para Agencia FIEL-D. K., por Klaus GRUN, en exclusiva para nuestro periódico). — En la República Federal de Alemania, el 77 por ciento de la población sabe que su país es miembro de las Comunidades Europeas. Un 4 por ciento cree que también Inglaterra es miembro del Mercado Común. Es decir, que para un 4 por ciento de los alemanes, el futuro ha comenzado ya.

Realmente puede decirse que la unión económica del continente ha adelantado ya la mitad de su camino. Sin embargo, hasta que exista un verdadero Mercado Común con una moneda unitaria han de pasar al menos todavía dos años. No obstante, ya se ven ventajas que una más estrecha integración ha de proporcionar a los 186 millones de habitantes de los seis Estados miembros.

La eliminación de las barreras fronterizas refuerza el intercambio de mercancías y promueve la competencia. Quien produzca quesos, bombillas o autos para la población de los seis Estados llega a elevadas cifras de producción. La economía popular y el bienestar de la persona pueden prosperar rápidamente. Sin las Comunidades Europeas, los salarios habrían subido más despacio y los precios más rápidamente. Pero los cambios de estructura acelerados producen desventajas e inconvenientes. El problema de los campesinos de bajos ingresos se muestra muy difícil para el Europa del mañana. Las personas de edad encontrarán, por desgracia, dificultades de adaptación a las nuevas condiciones.

Inglaterra, Irlanda, Dinamarca y Noruega quieren ser miembros de la Comunidad Económica Europea. En vez de 186 millones, nos encontraríamos entonces con 260 millones de habitantes. Al mismo tiempo se ampliaría el área del mercado, la producción y las ventajas económicas de toda índole. Estos nuevos ingresos no supondrían desventajas para los seis miembros actuales, pero, en los primeros años, la integración motivaría problemas de cierta categoría en la vida cotidiana de los países miembros.

La integración de Inglaterra motivaría el aumento del coste de la vida en las Islas Británicas. Para la población agrícola de Noruega apenas existe posibilidad de competir con las condiciones más favorables de Europa Central y del Sur. Habrá también complicaciones por causa de las antiguas colonias inglesas, que continúan unidas económicamente con Inglaterra en la Conmmonwealth. Pero puede calcularse exactamente las ventajas a largo plazo y los inconvenientes a corto plazo del período de transición. Los resultados, en conjunto, han de ser favorables para la Comunidad y para los países que se vayan integrando.

Sin renuncias a la soberanía, una unión económica duradera no es posible. Los miembros deben realizar una política europea conjunta no solo hacia dentro sino también hacia fuera. Entonces podría ser Europa una tercera fuerza entre los Estados Unidos de América y la Unión Soviética. La unión política y económica de un mercado común así ampliado, sería alcanzable hacia fines de este siglo.

Dibujos con siete errores

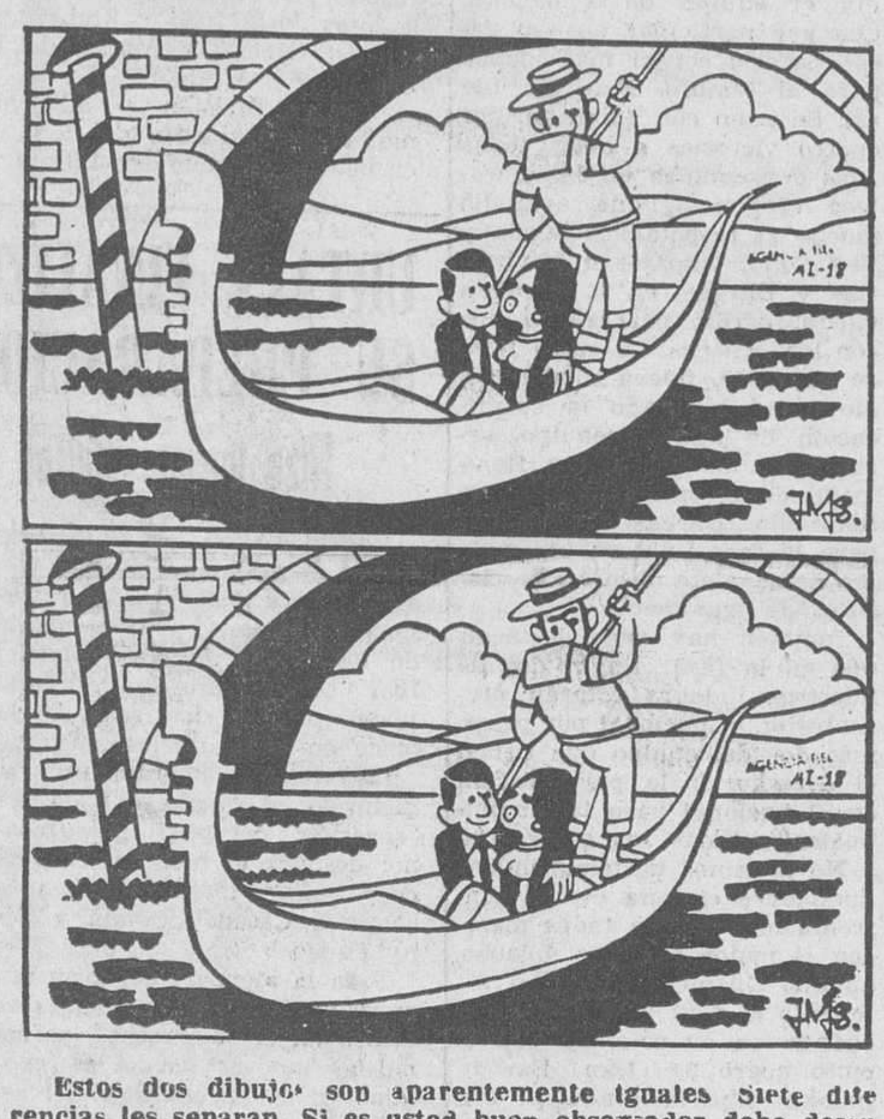

Estos dos dibujos son aparentemente iguales. Siete diferencias les separan. Si es usted buen observador debe descubrirlas antes de cinco minutos.

PIDE UNA OPORTUNIDAD TAURINA ACOMPAÑADO DE UN ATAUD

Méjico (Efe). — El novillero mejicano apodado «El Caminante» se encuentra en las puertas de la plaza «Monumental Méjico» de esta capital, en huelga de hambre y acompañado de un ataúd, solicitando una oportunidad.

«El Caminante», de 22 años de edad, está rodeado de numerosos carteles de sus actuaciones en plazas del interior de la República e incluso de cosos de Centro y Sudamérica.

Desde que el colombiano Miguel Cardenal fue el creador con éxito de este tipo de solicitud de oportunidad en Barcelona se han multiplicado en todas las plazas los imitadores que, con su imaginación, añaden cada vez un tono más dramático.

En las puertas de la plaza de Monterrey, hace dos años, un novillero se hizo amarrar a una cruz. El de hoy, ante la plaza «Méjico» se ha llevado un ataúd para que recojan su cadáver en caso de que perecíera de inanición.

Pasando el rato

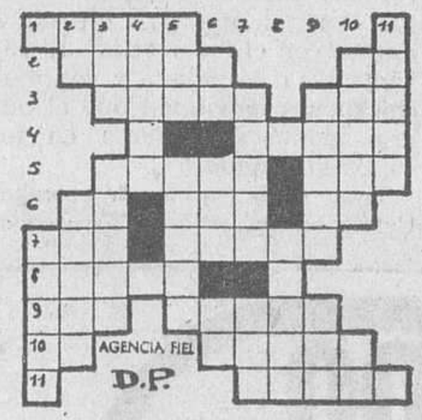

HORIZONTALES. — 1: Ciudad tarraconense. Consonante. 2: Duro, rígido. Símbolo químico del plutonio. — 3: Atrevida. Fenómeno atmosférico. — 4: Consonante. Nombre de varón. — 5: Hierbabuena. Hace subir con cuerda. — 6: Nombre de letra. Río suizo. Interjección. — 7: Contracción. Utilizaré. — 8: (Al rev.) De tea. Vocal. — 9: Apócope de santo. Abanico. — 10: Terminación verbal. Celador universitario. — 11: Cincuenta. Igualar con el rasero.

VERTICALES. — 1: Consonante. Antepuerta o tapiz. — 2: (Al rev.) Símbolo químico del tantalio. Dolor inferior. — 3: Embrollo. Planta cucurbitácea. — 4: Punto cardinal. Vocal. — 5: Utiliza. Marinero. — 6: (Al rev.) Nota musical. Yunque de platero. Consonantes iguales. — 7: Ligará. (Al rev.) Condenada. — 8: Vocal. Ciudad malagueña. — 9: Deja de hacer una cosa. Plural de vocal. 10: Lugar fortificado. Artículo. — 11: Familiarmente, chanza burla. Consonante.

SOLUCIONES AL CRUCIGRAMA:

HORIZONTALES. — 1: Pelos. Muaré. — 2: Alava. Antes. — 3: Vital. Nardo. — 4: Oto. Ahí. aP. — 5: Reno. U. Délo. — 6: Bureo. — 7: Mili. O. Sera. — 8: Ali. TNT. Del. — 9: Juana. Ilesa. — 10: Arroz. Limón. — 11: Roerá. Asalo.

VERTICALES. — 1: Pavor. Majar. — 2: Elite. Iluro. — 3: Latón. Liaré. — 4: Ova. Obi. noR. — 5: Sala. U. Taza. — 6: Hurón. — 7: Maní. E. Tila. — 8: Una. Dos. Lis. — 9: Atrae. Edema. — 10: Redil. Resol. — 11: Esopo. Alano.

AL JEROGLIFICO:

Llamase Sara

A LOS SIETE ERRORES:

Arboleda, solapa, arboleda, bufanda, diente, arboleda, cola elefante.

COMO CUANDO ANIBAL

El otro día, en plena carretera, rodando en dirección a la ciudad, los automovilistas tuvieron la sorpresa de topar con varios elefantes que marchaban en la misma dirección. El remolque del circo en el cual eran conducidos los paquidermos habitualmente se había incendiado y no se dispuso de ningún otro medio asequible para su transporte.

Los elefantes iniciaron la marcha como en los tiempos de Aníbal, cubriendo la distancia a recorrer en siete horas... Llegaron a su destino justo a tiempo para actuar en la función de la noche.

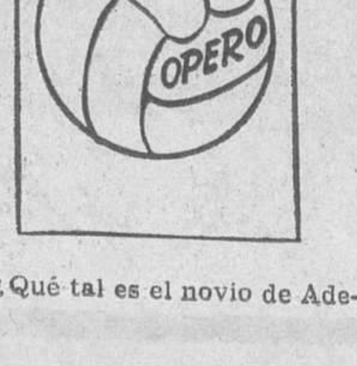

—¿Qué tal es el novio de Adela?

Carta de MADRID

Por «TACHIN»

Eficaz lucha contra la mendicidad

Dieciocho mil chabolas hay aún en Madrid

MADRID.- *Siempre fue un grave problema madrileño la mendicidad. Con altibajos, pues de vez en cuando desaparecen los mendigos, como si repentinamente hubieran acertado todos los catorce resultados "deportivos", o si, al fin, se hubiera conseguido retirarlos de las calles, con su suciedad, sus muñones, sus manos extendidas y sus chiquillos dormidos. Pero hoy, en un buen reportaje al respecto, nos consuela un poco Auñón al darnos cuenta de lo que el Ayuntamiento está haciendo contra esta plaga madrileña, que decrece a medida que aumenta el nivel de vida. Los servicios especiales retiran de la vía pública diez personas al día, entre mendigos e indigentes, hombres, mujeres o niños. Identificadas, se les lleva a los albergues a ellas destinados, el de San Isidro y el de Santa María de la Cabeza. Allí gozan de plena libertad, tienen salas de televisión, comida sana y abundante, camas independientes y sólo se les exige no volver a mendigar. A los varones se les da trabajo y a los ancianos se les conduce a una residencia adecuada. Los niños reciben educación y aprenden un oficio. Si sus padres lo quieren, son devueltos a sus casas. Hay acogidos en los albergues que llevan en ellos cinco años. Muchos de los mendigos hacen de la mendicidad una profesión, como es sabido, y hay personas que enseñan a mendigar a sus hijos e incluso mujeres que alquilan niños o llevan en sus brazos, bien envueltos, niños de plástico. Muchos de los que, al salir, prometen no volver a mendigar, son nuevamente sorprendidos pidiendo a los pocos días, y en algunos tienen anotados en su ficha hasta ochenta ingresos. Otros vuelven a medigar precisamente en sitios donde puedan ser vistos, a fin de volver al albergue. Se ha probado que incluso algunos poseían propiedades. Todo menos trabajar. Hemos escrito más de una vez que quien realmente mantiene esta plaga —dos necesitados y cuatro carotas de cada media docena— es quien les da limosna, ésos que, en vez de acudir a la parroquia o a los centros asistenciales a entregar la cantidad que puedan, prefieren dar, con gesto prócer, una pesetilla ante uno de esos dramas, más o menos ciertos, con una piedad menos o más cierta.*

TEATRO

Alfonso Paso ha estrenado, tras una leve pugna con la censura, "La noche de la verdad", basada la comedia en una idea de Roth. Esta vez ha entrado en la psiquiatría, porque es capaz de entrar donde se le antoje. Aplausos y palabras de Paso. Pero no podemos menos de elegir, entre todos los de la crítica, este parrafito orientador: "Es acongojante escuchar una vez más la triste argumentación de Paso contra el amor normal, contra el matrimonio normal, ver cómo ridiculiza la moral sexual cristiana y cómo pretende —en nombre de la sinceridad y la comprensión humanas— una "moral" sin freno. Aunque lo más acongojante de todo es que haya público que aplauda estas cosas". ¡Pues si la pugna no llega a ser ni leve...!

OPERA

Ya se nos había olvidado todo aquello que se refería al Teatro Nacional de la Opera que se iba a levantar en la avenida del Generalísimo con fondos de la Fundación March. Se han removido las aguas del dormido lago por "culpa" del ilustre Fernández-Cid, que hoy nos cuenta que en una reunión a la que han concurrido personajotes de la política, de la aristocracia y hasta de la música, se habló, una vez más, del tremendo tema y de sus inactivos cuatrocientos cincuenta millones. Se habló de los millones y de la habilitación (?) del Real, de muchas cosas y de muchos sitios. Y surgió una pregunta: ¿y por qué no en el solar de la antigua Casa de la Moneda? El de la preguntita tenía personalidad sobrada para opinar y nos da en la pituitaria que fue el propio Fernández-Cid. A todos, dice el crítico, les pareció una idea maravillosa. "Un sueño maravilloso —escribe el citado Fernández-Cid—, no hacer el mejor teatro del Mundo, sino un teatro digno de una capital que, a los efectos líricos, no lo es, precisamente porque carece de teatro ¡Ahí la constante lamentación de quienes aún no se explican el porqué de tantos silencios y demoras! ¡Ahí, un lugar ideal por situación!" Pues adelante ¿Será verdad tantísima belleza?

NOTICIAS BREVES

Siete mil refugiados cubanos llegaron a España en 1969.

—Dieciocho mil chabolas hay aún en Madrid.

—El domingo último murieron en toda España catorce personas en accidente de tránsito.

—En Noviembre de 1969 fueron protestadas en toda España 191.093 letras, con un importe global de 9.340.634.

—Cielo azul y frío.

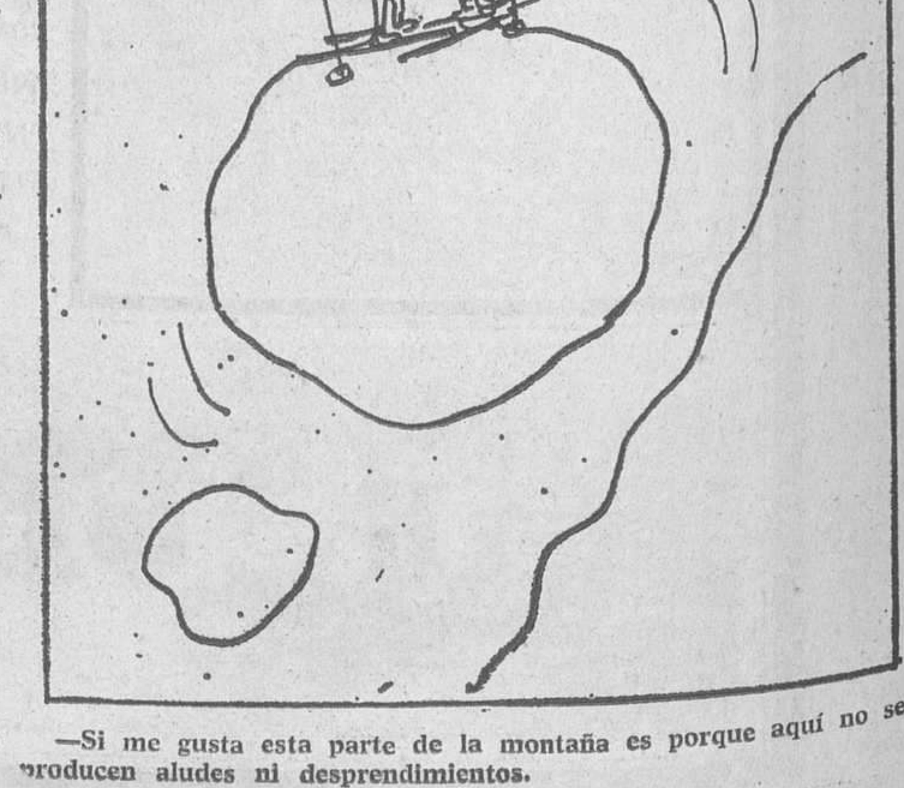

—Si me gusta esta parte de la montaña es porque aquí no se producen aludes ni desprendimientos.

DON CELES — Por OLMO

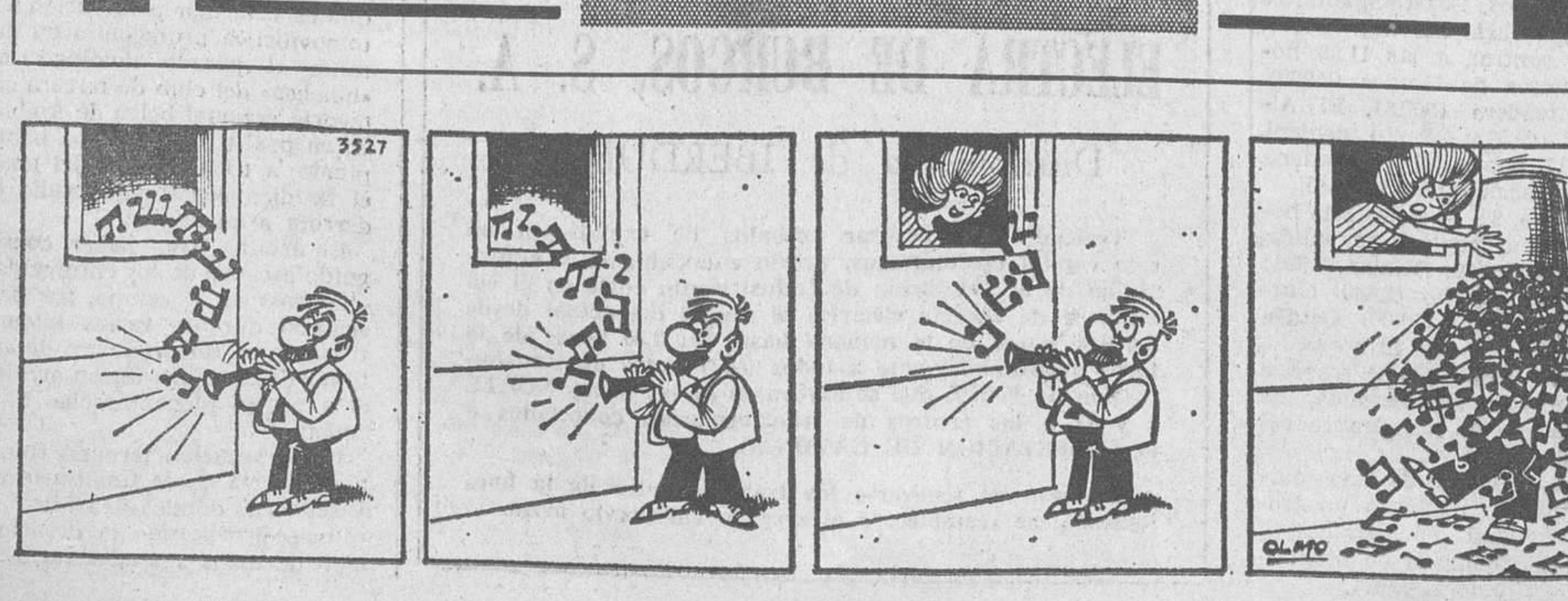

M.E.C.D. 2017