DIRECTOR:
Esteban Sáez Alvarado
EMPRESA EDITORA:
«Diario de Burgos, S. A.»

Diario de Burgos

FUNDADO EN 1891

MARTES 10 DE FEBRERO
DE 1970
AÑO LXXX — N.º 24.342
EJEMPLAR: TRES PESETAS

REDACCION, ADMINISTRACION Y TALLERES: VITORIA, 13 ● APARTADO 46 ● TELEFONOS: REDACCION, 201280 — ADMINISTRACION 207148 ● Dep. legal: Bu-5-1958

López Bravo, en París: cordiales entrevistas con Chaban Delmas Schumann y Marcellin

Se habla de un acuerdo por el que serían fabricados aviones «Mirage» en España

Según «La Nation», las conversaciones del ministro español tendrán un carácter «muy marcadamente» económico

Madrid (Logos).— Esta mañana ha salido para París el ministro de Asuntos Exteriores, invitado por el Gobierno francés. Acudieron a despedir al ministro al aeropuerto de Barajas, el ministro de Información y Turismo, quien se hará cargo de la cartera de Asuntos Exteriores mientras el titular del Departamento esté ausente, y el alto personal de dicho Ministerio. Acompañan al señor López Bravo el subsecretario de Política Exterior y el presidente del Consejo Superior de Asuntos Exteriores.

El viaje del señor López Bravo a París es el quinto que realiza al extranjero desde que tomó posesión de su cartera de Asuntos Exteriores.

LLEGADA A PARIS

París (Efe).— Procedente de Madrid llegó, esta mañana, a París, el ministro español de Asuntos Exteriores. En el aeropuerto de Le Bourget, le aguardaba su colega francés, Maurice Schumann, que le dio la bienvenida en nombre del Gobierno y del pueblo francés. Acudieron al aeropuerto a recibir al ministro, el embajador de España en París y personal diplomático.

Acompañado por su colega francés, el ministro español abandonó el aeropuerto de Le Bourget a las 11,20 (GMT), en dirección de París.

López Bravo se trasladó a la Embajada de España, donde, durante su estancia en París, será huésped del embajador.

Antes de abandonar el aeropuerto de Le Bourget, ambos ministros conversaron durante unos instantes, felicitándose mutuamente por el excelente estado de las relaciones entre Francia y España.

López Bravo y Maurice Schumann agradecieron al hasta ahora embajador de Francia en Madrid, De Boisseson, la excelente labor efectuada en pro del acercamiento de ambos países.

ENTREVISTA CON MARCELLIN

París (Efe).—Veinticinco minutos ha durado la entrevista celebrada esta tarde entre el ministro español de Asuntos Exteriores. Gregorio López Bravo y el ministro francés del Interior, Raymond Marcellin.

El señor López Bravo acudió al Ministerio del Interior acompañado del embajador de España en París, Pedro Cortina Mauri.

NOTA OFICIAL

París (Efe).— Tras su entrevista con el ministro francés del Interior, Raymond Marcelln, el titular de la cartera de Asuntos Exteriores, español, Gregorio López Bravo, no ha efectuado declaración alguna.

Por su parte, una nota del Ministerio del Interior francés dice textualmente.

«López Bravo, ministro de

(Pasa a sexta pág.)

Desayuno presidencial, en Washington

Washington. — El ministro español de Obras Públicas, don Federico Silva y señora de Silva con el secretario de Defensa norteamericano, Mr. Melvyn Laird, durante el desayuno presidencial el pasado día 5. — (Foto CIFRA GRAFICA)

Se acusa a dos médicos franceses de la muerte de Albertine Sarrazin

El cargo señala como «homicidio involuntario» la última operación que costó la vida a la autora de «L'astragale»

Fruto de una paciente investigación de su esposo

París (Especial de "Efe"). — Escándalo sin precedentes en la más veterana Facultad de Medicina de Francia: dos médicos de la Clínica Universitaria de Saint Roch, en Montepellier, que el pasado 10 de Julio de 1967, practicaron la oblación de un riñón a la novelista Albertine Sarrazin, fallecida en la mesa de operaciones, han sido inculpados de homicidio involuntario.

Fue el marido de la autora de "L'astragale", "La cavale" y "La traversiere", Julin Sarrazin —ahora 45 años— quien, tras conversar con los reputados médicos inculpados, los doctores Schilliro y Pietrera, inició la investigación sobre las auténticas causas de la muerte de su esposa.

Albertine, la novelista que ya había sido operada en anteriores ocasiones del astrágalo y de un abceso en los ovarios, falleció a consecuencia de su tercera intervención —oblación de un riñón— en el mismo quirófano de la clínica de Montpellier. Julien, convencido de que su mujer había sido operada en malas condiciones y de que los médicos que la intervinieron no habían cumplido bien con sus obligaciones, removió cielo y tierra. Ahora, el informe de los expertos que ha dado lugar a la inculpación contra el cirujano Schilliro y el anestesista Pietrera, confirma que la novelista murió "a consecuencia de un fallo circulatorio", que "la reanimación no fue suficiente por ausencia de sangre de su grupo" y que "el doctor Pietrera, aunque un buen cirujano que practicaba como anestesista desde hacía unos quince años, no ha sido nunca calificado como tal por "L'Ordre des Medecins".

Julien, que según propias declaraciones "vive para honrar la memoria de Albertine", cuenta la estúpida muerte de su esposa cuando se hallaba en camino de rehabilitación y felicidad. Albertine Damien, nació en Argel en 1937. A los 17 años pasa su bachillerato elemental en París, y a los 18, y después de haber vagabundeado lo suyo, pasa su bachillerato superior en prisión, con la calificación de "bien". Es en la cárcel donde escribe su pri-

(Pasa a sexta página)

Ya es una realidad el Fondo Monetario del Mercado Común

Hasta 2.000 millones de dólares para defender las monedas de "los seis"

El Gobierno griego pretende «aprovecharse» de las pugnas entre Occidente y la URSS

Bruselas (Efe). — Los gobernadores de los Bancos centrales del Mercado Común Europeo, reunidos en Basilea (Suiza), decidieron hoy aplicar, con fecha 9 de Febrero de 1970, el acuerdo instituído entre los cinco Bancos centrales sobre un sistema de sostén monetario a corto plazo, según se hizo público esta tarde en Bruselas de fuente comunitaria.

Los gobernadores de los cinco Bancos han firmado un acta final y ratificado el acuerdo y sus anexos.

El barón Ansiaus —de Bélgica— procedió seguidamente a comunicar al presidente del Consejo de ministros de los «seis» la entrada en vigor del acuerdo que prevé una suma de hasta 2.000 millones de dólares, reunida con la participación de los cinco Bancos, para apoyar una de las seis monedas que estuvieran en dificultad.

LA POLITICA EXTERIOR GRIEGA

Atenas (UPI-Efe). — El ministro griego de Asuntos Exteriores, Panayolis Pipinelis, rechazó hoy los informes según los cuales su país estaba considerando la posibilidad de integrarse en el bloque de países «no alineados» si continuaban las presiones occidentales para que Grecia volviera al sistema parlamentario.

No obstante, el ministro añadió que la política exterior de Grecia «será dirigida de forma que permita explotar las posiciones o diferencias de las potencias influyentes», referencia que, según se interpreta, se refiere a la política occidental frente al bloque comunista.

LAS CONVERSACIONES BONN-MOSCU

Berlín (Efe). — El secretario de Estado, Egon Bahr, de la cancillería o presidencia del Gobierno federal de Bonn, informará en la noche del miércoles, 11 de Febrero al ministro de Relaciones Exteriores, Walter Scheel, sobre el desarrollo de las conversaciones germano - soviéticas de Moscú.

Egon Bahr proseguirá mañana martes las conversaciones en el Ministerio de Asuntos Exteriores soviético sobre una ulterior negociación de un tratado germano-soviético de renuncia al recurso a la fuerza. Desde su llegada a la capital de la URSS hace doce días el plenipontenciario de Willy Brandt ha dialogado durante trece horas con Andrei Gromyko.

EXPLOSION DE UNA BOMBA

Belfast (Efe). — Una bomba ocasionó daños anoche, en la casa de miss Sheelagh Murnaghan, ex-diputado católico del Parlamento de Irlanda del Norte.

En el momento de la explosión la casa se encontraba vacía.

Miss Murnaghan fue miembro del Parlamento del Norte de Irlanda hasta el mes de Febrero de 1969, en que fue suprimido su escaño. Había sido defensora del movimiento católico pro-derechos civiles, pero últimamente había condenado el extremismo en ambos bandos.

La Cruz de Alfonso X el Sabio al "hombre de los pájaros"

Barcelona. — El Príncipe de España en el momento de imponer la Cruz de Alfonso X el Sabio al oedel don Secundino Gallego participante en el concurso de TVE. «Las diez de últimas», y en el que ha demostrado poseer grandes conocimientos ornitológicos relacionados con las aves indígenas de España. El acto se celebró durante las audiencias del pasado sábado. (Telefoto CIFRA GRAFICA)

Rotundo mentís de Ullastres a una nota difundida por el Sindicato español de Ganadería

Este dijo que el negociado acuerdo con la CEE entraña «grave amenaza a la producción nacional»

Sobre el «problema de los quesos», sin llegar aún a identidad de criterios, las posiciones se han acercado notablemente

Bruselas (Efe). — «Ciertas manifestaciones hechas públicas en España pueden crear un temor en los ganaderos y en los agricultores en general sobre el acuerdo que España negocia con el Mercado Común, que no tienen ningún fundamento», ha declarado esta tarde en Bruselas Alberto Ullastres, embajador de España ante el Mercado Común y jefe de la delegación negociadora española.

El embajador Ullastres se refería en sus palabras a los temores recientemente expresados en una nota del Sindicato de Ganadería que ha sido ampliamente difundida por la Prensa.

En la nota se expresa el miedo de que, en lo referente al sector genadero, «el planteamiento encierra una amenaza grave para la producción nacional y pone en peligro la política de estímulos a la expansión de la riqueza ganadera».

Esos graves temores se basan en un presunto compromiso por parte de España de una progresiva desmovilización efectiva de las importaciones de productos agrarios.

Dicha nota no especifica si se refiere a una desmovilización arancelaria o de contingentes. Pero, como aclaró el embajador Ullastres, ninguno de los dos tipos de desmovilización afectan de manera importante a las importaciones agrarias o ganaderas españolas. La desmovilización de contingentes se ha previsto sólo en el sector industrial y la desmovilización tarifaria española va a afectar a un grupo de productos bien determinados y que suman un tanto por ciento poco representativo de la economía agraria española.

Tampoco corresponde con la realidad de los aspectos ganaderos y agrarios de la negociación, la afirmación de que «debemos mantener un volumen de importación que va del 80 por ciento, como mínimo, de las cifras de los tres últimos años estadísticos al 3 por ciento de la producción española, en aquellos productos en que el volumen importable sea considerado débil a juicio de la comunidad», como dice la nota, según dijo Ullastres.

La cifra del 80 por ciento —puntualizó Ullastres— no ha salido a relucir en el curso de todas las negociaciones más que en un caso: el Mercado Común nos pedía que consolidásemos el 80 por ciento de las importaciones industriales que ya están liberalizadas. Así que, en primer lugar, se trata de importaciones industriales, y, en segundo lugar, no se nos pide ninguna concesión nueva, sino sólo la consolidación de un porcentaje de la situación actual, que es independiente de nuestro acuerdo con el Mercado Común.

La nota del Sindicato de Ganadería se refiere a la ambigüedad del término «aprovisiona-

(Pasa a sexta pag.)

EL 092

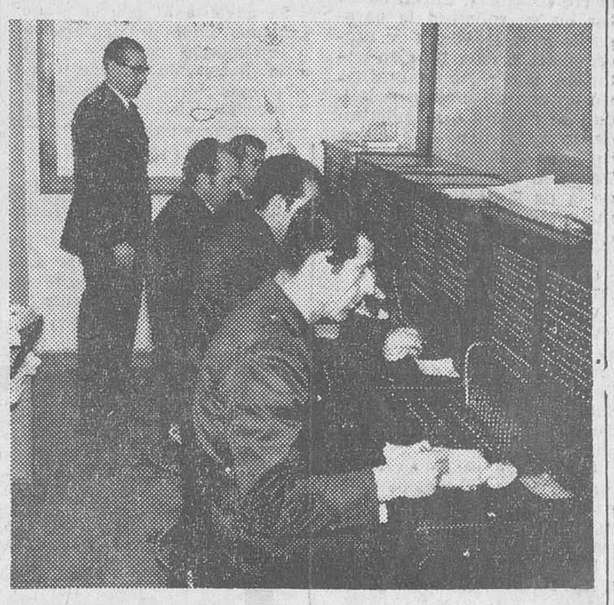

Ha comenzado a funcionar en Madrid un nuevo número telefónico para los servicios de urgencia de la Policía Municipal. Ya no es necesario marcar un número de siete cifras, basta con marcar el 092. En este servicio se atienden las llamadas de averías de semáforos, accidentes, inundaciones, socavones, coches robados o abandonados, problemas de tráfico, fugas de gas, ruidos molestos, animales muertos, etc. En la foto vemos la centralita donde se reciben las llamadas del 092. — (Foto FIEL).

Propuesta de la «cumbre» de El Cairo que no parece muy viable

Pide la liquidación de los intereses de EE. UU., en el petróleo de los árabes

Beirut (Efe-Reuter). — Una sugerencia en el comunicado final, difundido hoy tras la reunión de las naciones árabes en El Cairo, que aconseja que los intereses petrolíferos americanos en el mundo árabe deberían ser liquidados, no es probable que sea calurosamente acogida por los Estados productores.

Los expertos en petróleo explicaron que la experiencia de 1967, cuando los principales productores de petróleo suspendieron sus envíos a Occidente durante un breve período de tiempo tras la guerra de Junio, demostró que semejante acción fue un arma económica menos poderosa de lo que se pretendió.

Sanciones de este tipo perjudican los intereses de los productores, mientras que sólo causan dificultades pasajeras en las Compañías petrolíferas occidentales.

Tal acción podrá repercutir también directamente sobre Egipto y Jordania, dos de los Estados representados en la conferencia de El Cairo, los cuales reciben anualmente 135 millones de libras (unos 22.700 millones de pesetas) de los ingresos del petróleo por parte de Kuwait, Arabia Saudita y Libia.

El comunicado dice: «Las naciones árabes se niegan a aceptar que sus recursos y riqueza sean convertidos en ayuda y armas para Israel. La continuación de tal explotación sería considerada como un acto de imperialismo que debe ser liquidado por los países árabes».

Con los continuos descubrimientos de grandes yacimientos de petróleo en zonas como Nigeria y Alaska, la industria está diversificando sus pedidos de crudos y no depende de Oriente Medio en el mismo grado que antes, aseguran los expertos.

COGIDA DE «EL CORDOBES»

Bogotá. — El diestro español Manuel Benítez «El Cordobés» resultó herido en la tarde del viernes, al ser cogido por el primer toro en la tercera de la feria de Bogotá. Manuel Benítez recibió una cornada en la mandíbula. En la fotografía, el diestro, a los pies del toro, momentos después de ser cogido. — (Telefoto CIFRA GRAFICA).

En 1969 hubo 166.295 ofertas de trabajo para españoles, hechas desde el extranjero

Las demandas aquí se elevaron a 47.929, figurando en cabeza seis provincias andaluzas, junto con Orense y Castellón

Madrid (Logos).—Las ofertas de trabajo recibidas del extranjero totalizaron la cifra de 1.66.295 a lo largo de 1969, lo cual quiere decir que éste ha sido el que más ofertas se hicieron en los últimos cinco años, según un estudio realizado por el Instituto Español de Emigración.

Los aumentos espectaculares de ofertas —que han saltado a 166.295 de las 94.493 en 1968—, se deben al elevado grado de expansión mostrado por la economía de los países industrializados de la OCDE.

La distribución de las ofertas por países de procedencia se estableció así: Alemania, 56.894; Francia, 50.271; Gran Bretaña, 893; Holanda, 5.613; Suiza, 52.139; otros países, 485.

Las ofertas de trabajo se hicieron para varones hasta un total de 140.312 y para mujeres hasta 25.983.

En cuanto a la demanda interior de trabajo en el extranjero, a lo largo de 1969, se totalizaron 47.929 peticiones en su inmensa mayoría de varones Las provincias que más solicitudes de trabajo en el extranjero presentaron fueron las siguientes: Sevilla, 4.550; Jaén, 4.102; Cádiz, 2.706; Málaga, 2.448; Orense, 2.030; Granada, 1.656; Castellón, 1.381 y Almería, 1.003.

M.E.C.D. 2017

Postal

DE DOMINGO A MARTES

CASI en el archivo de la memoria, retenido por el tiempo y la humedad, teníamos el recuerdo de que el invierno de Burgos, con frecuencia, se caracteriza —si es que hay alguien capaz de catalogar al clima más incomprensible de España— por noches de hielo y días de sol. Ha vuelto la tónica a estar de actualidad. Una vez más, recibimos la advertencia que en esto del clima nuestro de cada mes, lo mejor es no aventurar opiniones.

Cumplido el homenaje que el sol se merece, vamos a la reseña de las noticias que tenemos a mano, que poco más o menos son como siguen: celebró su asamblea anual la Hermandad de Retirados de los tres Ejércitos. Entre sus decisiones está el nombramiento de socio de honor del capitán general.

De lo castrense nos vamos a lo religioso, concretamente a la Catedral, donde comenzó el ejercicio de las «cuarenta horas». Ya está la Cuaresma en el ambiente, el miércoles de ceniza tocado con la mano y en el aire, los primeros efluvios de Semana Santa. Pero, ¿no fue ayer Navidad, como quien dice?

La Santa Verónica, Patrona de los fotógrafos. El simpático gremio honró la festividad como sus miembros saben hacerlo. Enhorabuena.

Domingo para que no acordáramos de los que pasan hambre. Bueno, mejor un día que nunca. Hubo postulación y recogida de papel, según el programa de la Campaña organizada y de la que tiene puntual noticia el lector, en la sección correspondiente, a la que le remitimos.

En la burgalesísima calle de La Puebla, de su mitad para aquí según se la ve desde la plaza de Calvo Sotelo, el gas-oil (no hay otra palabra, de verdad) se deslizó por culpa de un camión con el depósito averiado. Los bomberos, ante la ineficacia del agua, se decidieron a arreglar el suelo con arena.

Y con esto, al lunes. A la hora de escribir esta reseña, o como gusten llamarla, de publicación cada martes, habíamos apuntado dos noticias: una, la reunión del Pleno de la Junta de Semana Santa. Sección tiene el periódico, etcétera. Otra, musical, de las buenas y de las que tanta falta nos están haciendo: la Sociedad Filarmónica, en colaboración con la Alianza Francesa, habrá presentado, según anuncio ad hoc, a la violencellista Sylvette Milliot. Si noticias así proliferaran, como está mandado, íbamos a empezar a creer en un desarrollo integral de este Burgos nuestro, para el que nos reservamos lo que queda de semana en un humilde acto de servicio con esta pluma, a la que ustedes soportan cada mañana en encomiable alarde de paciencia. Cualquier día, el autor va a dedicarles su capítulo de gracias.

BURGENSE

BURGOS AL DIA

NOTICIAS

MOVIMIENTO DEMOGRAFICO. — Durante el día de ayer, se verificaron en el Registro Civil, las siguientes inscripciones:

Nacimientos: José Luis García, Jorge Ruiz Ezquerro, Ricardo Rioja Riaño, Alejandro Crespo de Celis, Alfonso Izquerdo González, Ana Olga Alvarez Palomino, Isabel Cámara Cevidanes, Susana Fernández Alonso, María Asunción González López, María del Mar González Gómez, María Inmaculada Pérez Arnáiz, Ruth del Moral de San Eustaquio.

Defunciones: José Ruiz Otero Elúa, Santiago Yáñez Diez, de Huidobro, 74 años, General Mola, 5; Emeterio Ruiz Garrido, de Zalduendo, 77 años, Santa Clara, 53.

Coches sin conductor
Garaje Turismo
SEAT 1.500 - MORRIS 600-D

FARMACIAS DE GUARDIA. Castellanos, Espolón, 22; García Echeveste, avenida del Cid, 20; Jiménez, carretera de Logroño, 15 y Moral, Santa Dorotea, 21.

INSCRIPCION DE UNA COOPERATIVA. — El Ministerio de Trabajo, por Orden fechada en 16 de Enero último y que publica el «Boletín Oficial del Estado» correspondiente al pasado día 7, aprueba los estatutos de la Coperativa agropecuaria «La Paloma», de La Aguilera, cuya inscripción se dispone en el registro de Cooperativas del mencionado Departamento ministerial.

COCHINILLO ASADO
especialidad
RESTAURANTE
BONFIN
TELEFONO 206193
SERVICIO A DOMICILIO

EL CUPON PRO CIEGOS.— En el sorteo celebrado en el día de ayer resultó premiado con 1.250 pesetas el número 735 y con 125 pesetas todos los números terminados en 35.

NIÑO HERIDO. — El pasado domingo fue asistido en la Casa de Socorro el niño Jesús Jiménez Jiménez, de dos años, con domicilio en la calle Valentín Palencia, 4. El personal facultativo del centro benéfico le apreció quemaduras de primero y segundo grado en las regiones torácica y dorsal, cuello, pabellón auricular izquierdo y mano del mismo lado; de pronóstico reservado. La criatura se produjo las quemaduras al caerle encima un recipiente con agua hirviendo.

AUTORIZACION DEFINITIVA DE CENTROS DE ENSEÑANZA. — Por Orden del Ministerio de Educación y Ciencia publicada en el «Boletín Oficial del Estado» correspondiente al sábado último, se elevan a definitivas las autorizaciones provisionales concedidas en su día a los Colegios de enseñanza primaria del Círculo Católico de Obreros y de La Salle en nuestra ciudad.

MONTADOR DE NEUMATICOS
SE NECESITA
Para residir en Miranda de Ebro.
Interesados dirigirse por escrito al número 108, Publicidad Alas, Almirante Bonifaz, 3-3.º
(R. O. C. núm. 150)

BOLETIN METEOROLOGICO.—Comprensivo de los datos recogidos ayer en el Observatorio del Instituto de Enseñanza Media Femenino:

Barómetro.— A las ocho de la mañana, 689,8; a las dos de la tarde, 689,8; a las siete de la tarde, 688,3.

Temperatura embiente — Máxima, 11,0 grados a las 16,15 moras; mínima, 1,4 grados a las 6,00 horas.

Dirección y velocidad del viento.— A las ocho de la mañana, SE— 7 kilómetros; a las dos de la tarde, W— 7 kilómetros; a las siete de la tarde, E— 6 kilómetros.

Humedad, 77 por ciento.

CONATOS DE INCENDIO. — En la mañana de ayer los bomberos acudieron a sofocar dos conatos de incendio registrados al prenderse el hollín de las chimeneas. El primero de ellos se produjo a las once y media en la casa número 34 de la calle Fernán González y el segundo una hora después, en la vivienda número 2 de la calle de Sanz Pastor.

CONTINENTAL AUTO, S. A.
Necesita auxiliar Oficina masculino
Madrid, 81
(ROC. Núm. 152)

ATROPELLADO Y MUERTO POR UNA "MOTO" — A las tres de la tarde de ayer, a la altura del kilómetro 317,300 de la carretera Madrid-Irún, término de Miranda de Ebro, la motocicleta matrícula RPF-388-E, que conducía el súbdito americano Louis Telzak, atropelló al peatón Félix Ugarte Cendeli, quien resultó muerto en el acto. Fuerzas de la Guardia Civil practicaron diligencias.

ACCIDENTES DE TRAFICO. En las inmediaciones de Frandovínez, carrtera Burgos - Portugal, se salió de la calzada estrellándose contra un árbol, el turismo matrícula BU-17721, que conducía Alfredo Díez Díez, de 30 años, de Villaquirán. En el choque resultó herido grave el conductor del vehículo, siendo trasladado a la clínica de San Juan de Dios.

—En la travesía del pueblo de Santa Gadea del Cid, carretera Burgos - Bilbao, el turismo matrícula M-55189, que conducía Gonzalo Gómez del Llano, de 44 años, de Bilbao, atropelló a Evelina Salinas Salazar, de 19 años, domiciliada en la citada localidad, resultando ésta con heridas de pronóstico grave. Fue trasladada a Burgos e ingresada en la clínica de San Juan de Dios.

—A las tres menos veinte de la tarde de ayer, en término de Revillarruz, kilómetro 477,150 de la carretera Sagunto - Burgos, chocaron el turismo matrícula C — 76.393 y el camión M — 221.825. En el choque resultaron con heridas graves el conductor del turismo José Oscar Medin Prego, de 19 años, y su acompañante Javier Viteri Fernández, de 25 años; ambos vecinos de Soria. Heridas leves sufrió el conductor del camión, Fernando Ramos Delgado, de 30 años, vecino de El Royo (Soria). Los heridos fueron traídos a Burgos e ingresados en la Residencia Sanitaria. Fuerzas de la Guardia Civil practicaron diligencias.

Los muebles más lujosos y actualizados para cada hogar, al precio más justo
muebles evelio
VITORIA, 56.... 58, 60, 62

NUEVA DIRECTIVA DE LA COFRADIA DE LAS "SANTAS GOTAS"

Celebró el domingo junta general la Real Hermandad de la Sangre de Santísimo Cristo de Burgos y Nuestra Señora de los Dolores, procediéndose a la renovación estatutaria de los cargos directivos. Fue reelegido el prior, don Eugenio Peña Kremer, así como el tesorero, don Luis Dueñas Gavilán.

Los demás cargos quedan en la siguiente forma: abad, el párroco, don Gerardo Delgado; viceprior, don José María Sanz Briones; secretario, don Pío Barga Serrano; vicesecretario, don Eladio Abad Hidalgo; vicetesorero, don Angel Monedero González; vocales, don Florentino de Lope, don Anastasio Ariznavarreta, don Benito Arroyo Arribas y don Isidoro Cuasante Triana; maestro de ceremonias, don Federico Vélez González; mayordomo, don Jesús Arbáizar Arbáizar.

Asociación española de LUCHA CONTRA EL CANCER
Miles de vidas se salvan todos los años con tu aportación

BURGOS HACE 50 AÑOS

Del DIARIO DE BURGOS correspondiente al viernes, 9 de Febrero de 1940

AYER se celebró, en el Teatro Principal, el debut de la Compañía lírica «Lil-Liput», compuesta por niños, que obtuvo un gran éxito en la interpretación de «La del manojo de rosas». La agrupación artística dedicó su primera actuación a las autoridades y jerarquías del Movimiento, que ocuparon lugar destacado en la sala.

LA temperatura máxima de ayer fue de 14,0 y la mínima de 7,0.

DOLAR DESAYUNOS

Compro fincas rústicas
en Burgos o provincias limítrofes. Cualquier superficie de 6 hectáreas en adelante, pago al contado.
Razón: Llamar al teléfono 310611 ó 310718. MIRANDA DE EBRO.

Coliseo - HOY
Sensacional ESTRENO
Las noches de Yokohama en un mundo escondido de confusión, pecado y placeres clandestinos
LA ROSA ESCARLATA
en GRANDSCOPE y EASTMANCOLOR
Un film espectacular, violento y apasionante, donde se entrelazan luchas, ambición y deseos ilícitos.

¡EXTRAORDINARIO LOCAL!
Junto plaza Alonso Martínez: ZONA MESONES
Ideal para mesón o sala fiestas
120 m.² planta y 200 m.² sótano, con 3 metros altura y luces exterior.
Precio muy interesante
Informes: Sr. Urbina. — A. Martínez, 7, 4.º

DUCAL HOY
Un programa insuperable. — Dos soberbios reestrenos
Operación Snafu
SEAN CONNERY
Asombrosa y regocijante, y
Oklahoma Jhon
Otro "western" de arrolladora acción.
(Mayores 18 años)

CARTELERA DE ESPECTACULOS

AVENIDA. — Hoy, 5,30, 7,45 y 10,45. Estreno extraordinario en Todd-Ao 70 mm. «Las trompetas del Apocalipsis» (s. c.). Brett Halsey. Alucinante, violenta, una obra maestra en su género. Mayores de 18 años.

CALATRAVAS. — Hoy, 5, 7,45 y 10,45. Technicolor. Estreno impresionante con Terence Hill. Bud Spencer, en el más grande «western» «Los 4 truhanes» (3). Mayores 18 años.

COLISEO. — Hoy, de 4 a 1. Sensacional estreno. «La rosa escarlata» (s. c.) Espectacular, violenta, apasionante, entrelazada de luchas, ambición y deseos ilícitos. Mayores 18 años.

CONDAL. — Hoy, continua de 4 a 1. Como siempre, el mejor programa de la ciudad. Dos películas explosivas, una de comicidad irresistible y otra de acción arrolladora: «¡Cómo está el servicio!» (3) y «Por un puñado de dólares» (3 R). Mayores 18.

CONSULADO. — A partir de hoy, el más auténtico «western», protagonizado por Gilbert Roland y Richard Harrison, «Entre Dios y el diablo» (s. c.). Technicolor y Technniscope. Super-Estreno 70 en sesiones de 5,30, 7,45 y 10,45. Mayores de 18 años.

CORDON. — Para poder estrenar mañana la película de ciencia-ficción con la más fantástica de las aventuras: «Superargo el gigante» (Tol. menores). Hoy, 5,15, 7,45 y 10,45. ¡último día! «El candoroso picapleitos» (3 R). Mayores 18 años.

DUCAL. — Hoy, de 4 a 12.Un programa insuperable. Dos soberbios reestrenos. «Operación Snafu» (3). Sean Connery. Asombrosa y regocijante y «Oklahoma Jhon» (3) Otro «western» de arrolladora acción. Mayores 18 años.

GRAN TEATRO. — Hoy, a las 5,15, 7,45 y 10,45 noche. El más señalado acontecimiento cinematográfico de la temporada en Todd Ao y Color. Paul Newman, Joanne Woodward, Robert Wagner, en «500 millas» (s. c.). Impresionante. Mayores 18.

GOYA. — Dramática, risueña, ¡distinta! con David Niven y Anna Karina: «Las cadenas de la libertad» (s. c.). En Technicolor, para mayores de 18 años. Un canto a la alegría de vivir y a la libertad. Sesiones: 5,30, 7,45 y 10,45. Estreno de gala 70.

REX. — Hoy, de 4 a 10. Asombroso doble. «Más bonita que ninguna» (2). El mejor film de Rocío Dúrcal y «El desesperado» (2). Frank Lovejoy. Cruenta y despiadada, del Oeste. Mayores 14 años.

TIVOLI. — 5,15, 7,45 y 10,45. ¡Divertidísimo estreno! «¿Qué tal, Pussycat?» (4). Technicolor. 17 grandes figuras, 71 en una comedia loca, loca, loca... Peter O'toole, Capucine, Peter Sellers, Ursula Andress, Rommy Schneider etc. Mayores 18 años.

CALIFICACION MORAL

1, niños; 2, mayores de 14 años; 3, mayores de 18 años; 3-R, mayores de 18 años, con reparos y 4, gravemente peligrosa.

★ DE LOS CENTROS OFICIALES ★

AUDIENCIA TERRITORIAL

SEÑALAMIENTOS PARA HOY. *Sala de lo civil.* — Pleito de menor cuantía, procedente del Juzgado de Primera Instancia de Briviesca, seguido por don Fernando Lanalde Cueya con don Agustín Andrés y de la Cal.

Incidente, procedente del Juzgado de Primera Instancia número cinco de los de Bilbao, seguido por la Compañía Mercantil de R. Limitada con doña Ana María Navarro Pontones.

Pleito de arrendamientos rústicos, procedente del Juzgado de Primera Instancia número uno de los de Burgos, seguido por doña Piedad González González con doña Rosario González González.

Audiencia provincial. — Apelación de proceso de congnición procedente del Juzgado de Aranda de Duero, sobre reclamación cantidad interpuesto por don Salvador Aldez Rojas.

Otra, procedente del Juzgado de Instrucción de Miranda de Ebro seguido por don Luis Iglesias Alonso con Malaquías de Blas.

INFORMACION MILITAR

Veterinaria Militar. Cuerpo de Suboficiales Especialistas del Ejército de Tierra. — Pasa destinado al Hospital de Ganado de la 6.ª Región Militar, el sargento primero especialista herrador don José Martínez Doblado, disponible en Barcelona; al Gobierno Militar de Burgos, el del mismo empleo y especialidad don Fernando Franco Villafría, disponible en la misma Plaza y a la situación de retirado, por cumplir la edad reglamentaria, el del mismo empleo y especialidad, don Franco Pérez Blanco, disponible en Burgos.

DELEGACION PROVINCIAL DE EDUCACION Y CIENCIA

CONCURSOS ESPECIALES DE TRASLADO: VACANTES Y PLAZO DE PETICIONES. — Por resolución de la Dirección general de Enseñanza Primaria, de 20 de Enero, poblicada en el Boletín del Departamento de 5 de los corrientes, se hace pública la relación de vacantes para cubrir en los Concursos de Escuelas Maternales y Párvulos, restringido de 10.000 habitantes y Colegios Nacionales de Prácticas, concediendo un plazo de 15 días naturales a partir del 6 de los corrientes, para las peticiones de los concursantes y reclamaciones contra posibles errores u omisiones en el anuncio de las vacantes a proveer.

Los maestros que soliciten en el concurso restringido de traslado, además de los datos que deben figurar en la declaración jurada que señala el número 22 de la convocatoria, harán constar en su solicitud la categoría de la localidad de procedencia, si ésta ha sido obtenida por régimen ordinario en cuanto a su especialidad se refiere, o s isolicitan desde población de censo inferior a 10.000 habitantes. También indicarán la categoría de las localidades que incluyen en su petición de concurso.

DELEGACION PROVINCIAL DE ABASTECIMIENTOS Y TRANSPORTES

VENTA DE CARNE CONGELADA DE VACUNO. — Se vende esta carne congelada de vacuno en 10 puestos del Mercado Norte, 8 puestos en el Mercado Sur y en 26 carnicerías situadas en distintas calles de la capital.

También se vende en varias carnicerías de Miranda de Ebro, Aranda de Duero, Roa, Briviesca, Villadiego, Villarcayo, Lerma y Valle de Mena

Los precios máximos de venta al público, son los siguientes:

Carne de primera clase, sin hueso, 89 pesetas kilo; carne de segunda clase, sin hueso, 58 pesetas kilo; carne de tercera clase sin hueso, 30 pesetas kilo.

VENTA DE CARNE DE CERDO FRESCO. — Se vende en 40 carnicerías donde se expende carne congelada, y los precios máximos, son los siguientes: magro a 110 pesetas kilo y chuletas de lomo a 100 peset kilo.

VENTA DE PESCADO CONGELADO. — Se vende en todas las pescaderías de la capital, Miranda de Ebro, Aranda de Duero y en otras localidades de importancia de la provincia.

A título de orientación, se señalan los precios más corrientes dentro de los máximos permitidos para las variedades y tamaños de más venta:

Merluza, sin cabeza de más de 2.400 gramos, 46 pesetas kilo, merlucilla, sin cabeza de 1.501 a 2.400 gramos, 34 pesetas kilo, pescadilla grande, sin cabeza de 801 a 1.500 gramos, 28 pesetas kilo; pescadilla sin cabeza de 501 a 800 gramos, 24 pesetas kilo; pescadilla sin cabeza de 250 a 500 gramos, 20 pesetas kilo.

VENTA DE ARROZ DE REGULACION. — Se vende en todos los establecimientos de ultramarinos, precio máximo de 13,20 pesetas kilo para el arroz blanco primera y 13,30 pesetas kilo el arroz blanco primera matizado.

VENTA DE ACEITE DE SOJA .— Asimismo, se hace público que el aceite de soja se encuentra a la venta en las tiendas de ultramarinos, al precio de 26 pesetas litro.

OBLIGACION DE FACILITAR FACTURAS. — A requerimiento del comprador, los detallistas están obligados a extender factura de las ventas realizadas, con indicación de artículo, calidad y precio.

Se advierte al público que cualquier clase de información o reclamación, deberá dirigirse a la Delegación provincial de Abastecimientos, calle Miranda, 5, segundo, teléfono 20-53-38.

VENDO
PLUMA CANDUELA plegable "MI-1 000" y COMPRESOR "PUSKA"
Perfecto estado.
Teléfono 200163

SE PRECISAN
Soldadores especialistas
libres de servicio militar.— Razón, «Talleres S.G.M., S. A.»— Polígono Industrial, calle número 4. Zona Ventilla.
(R. O. C. núm. 157)

†

El novenario de misas y rosarios que dará comienzo hoy, martes, día 10 del actual, a las 8'45 de la tarde, en la iglesia de los Padres Carmelitas, será aplicado por el eterno descanso del alma de

D. José Quindós Rodríguez

Fallecido el día 7 de Febrero de 1970

Q. E. P. D.

LA FAMILIA agradecerá la asistencia a dichos actos de caridad.

†

EL SEÑOR

DON JOSE RUIZ DIEZ

Descansó en la Paz del Señor el pasado día 8 de los corrientes, a los 75 años de edad, confortado con los Santos Sacramentos y la Bendición de Su Santidad

Q. E. P. D.

Sus apenados: hijos, don José Luis Ruiz Mínguez (apoderado de Galicia, S. A., Compañía de Seguros); hija política, doña Teodora Antolín Manuel; nietas, Lucía y María José; hermanos, doña Andrea, doña Esperanza, doña Paulina y don Gerardo; hermanos políticos, sobrinos y demás familia

AL PARTICIPAR a sus amistades tan sensible pérdida, suplican oraciones por el eterno descanso del alma del finado. Los actos piadosos, honras fúnebres, funeral e inhumación del finado, tuvieron lugar en el día de ayer, celebrados en la iglesia parroquial de San Cosme y San Damián y en el Cementerio de San José. Significamos las más expresivas gracias a cuantos tuvieron a bien asistir a dichos actos.

El novenario de rosarios, en sufragio del alma del finado, dará comienzo el próximo día 12, a las OCHO de la noche en dicha parroquia, quedándoles muy reconocidos a cuantos tengan a bien asistir.

Burgos, 10 de Febrero de 1970. Vivía: General Mola núm. 5.

M.E.C.D. 2017

El capitán general de la región socio de honor de la Hermandad de Retirados

Los principales objetivos de ésta: Residencia y pensiones de Viudas y Huérfanas, Subnormales y la Cooperativa pro-viviendas

En el salón de actos de la Delegación provincial de Sindicatos celebró el domingo su asamblea la Hermandad de Retirados, presidida por don Luis Mellid, presidente de esta Delegación provincial de la Hermandad, al que acompañaban en la presidencia el asesor religioso, capellán castrense, don Marcelo Vargas Blanco; vicepresidente primero, don Venancio Gómez Mínguez; vicepresidenta de las Damas de San Hermenegildo, doña Julia Hernández, viuda de Monteverde; secretaria, señorita Sánchez Zaballa; secretario de la Hermandad, señor Rodríguez Ojeda y tesorero, Sr. Puente Ortega.

Tras unas breves palabras de saludo del presidente, pronunció un breve discurso el asesor religioso señor Vargas, quien al hacer alusión a la familia militar y a la sociedad en general, puso de relieve como, paralelo a este pujante progreso, más técnico que humano, sigue también pujante la corrupción de costumbres en la sociedad y en la familia. Falta la paz, tan buscada y tan deseada —dice— y para obtenerla habrá que corregir el desorden existente. Falta la paz porque hay ausencia de amor. No duda que para que haya paz hace falta pan, pero también hace falta Catecismo que nos haga meditar "de dónde venimos y a dónde vamos". Se han olvidado los Mandamientos, que son unas medidas exactas de amor y de paz, que mandan amar a Dios y al prójimo, pero que se van reemplazando por el amor a la diversión desmedida, amor al negocio no siempre lícito, amor a las comodidades y placeres.

El amor, que debe caldear el hogar familiar, está también en quiebra porque se hace poca vida familiar. Los compromisos sociales, los negocios, las fiestas de sociedad, etc., sustraen a los padres muchas horas de vida familiar, en perjuicio de los hijos.

La familia, esa pieza básica de la sociedad, se ha resquebrajado y habrá que restaurarla, si se quiere (y debe quererse) que no se hunda la familia, y con ella la sociedad.

A continuación el secretario, señor Rodríguez, leyó el acta de la Asamblea del año pasado y la memoria de actividades del mismo año en la que destacan, como problemas y asuntos de la mayor atención de la Hermandad, las Pensiones de viudas y huérfanas, las residencias para éstas y para matrimonios; las ayudas prestadas a varias viudas y enfermas y con muy escasos recursos; los subnormales; la apertura del nuevo domicilio y la nueva farmacia; y como asunto de mayor expectación la Cooperativa pro-viviendas. Hay también en la Memoria un capítulo especial dedicado a ponderar la meritísima labor de las Damas de San Hermenegildo que, como una sección de la Hermandad, desempeña importantes tareas asistenciales de beneficencia y caridad en el seno de la Hermandad. Esta cuenta actualmente con 2.600 socios.

Después de esta lectura, el presidente, señor Mellid, con buen bagaje de datos y elementos de juicio, fue informando con más amplitud sobre algunos capítulos de la Memoria, especialmente sobre la marcha de la Residencia de viudas y huérfanas, de cuyo magnífico funcionamiento un buen exponente es el que haya siempre solicitudes de ingreso pendientes y un considerable remanente en cuentas. El establecimiento de centros especiales para subnormales fue otro de los capítulos que comentó ampliamente el señor Mellid. Y por fin el que se refiere a la constitución de una Cooperativa pro-viviendas, sobre lo que aportó profusión de datos y se espera la pronta designación de una junta rectora, como primer paso hacia la Cooperativa.

Tras esta ampliación de conceptos del presidente, el secretario leyó la propuesta que el señor Mellid presentó a la Asamblea para nombrar socio de honor de la Hermandad al excelentísimo señor don Manuel Cabanas y Vallés, capitán general de esta región como agradecimiento al apoyo que viene prestando a los problemas de la Hermandad, propuesta que fue aprobada por aclamación unánime de la Asamblea con nutridos aplausos.

Para cerrar el acto, el presidente, señor Mellid, con acento y palabras de vibrante entusiasmo, tras agradecer a todos su colaboración, especialmente a sus compañeros de directiva mostró satisfacción por las metas logradas, que son fruto de la fe, el entusiasmo y el trabajo, sin lo cual es difícil lograr algo positivo. Estas cualidades —dijo— no han faltado en los hombres que gobiernan la Hermandad, que, además, cuentan con el "angel tutelar" de las Damas de San Hermenegildo. Esas metas, son fruto de una moral militar y un concepto del deber, bien asimilados, que perviven en estos veteranos aún en medio de este torbellino de confusionismo de ideas.

Así, la Hermandad de Retirados en Burgos camina con pasos precisos y firmes que suenan en tertulias, en corrillos y en paseos. Y con fe, entusiasmo y trabajo, sigue adelante.

Una gran salva de aplausos acogió estas últimas palabras del presidente, quedando así clausurada la asamblea.

Foto "Fede"

Quisicosas LOCALES

Siempre en época de invierno, el sector laboral de la construcción acusa los efectos de un paro que, Dios quiera, sea esta vez circunstancial o coyuntural como ahora se dice.

El hombre de la calle al observar en este tiempo a los pocos obreros que aparecen en obras de urbanización de algunas calles, piensa si no sería factible emplear en ellas cuando menos a una parte del personal afectado por el paro en los trabajos de construcción de viviendas.

¿Vale?

■

Hemos hablado de calles y francamente por más que tratamos de comprender las posibles causas que determinan la parsimonia de ciertas obras de urbanización, no acertamos a explicar por qué se retrasan tanto. Y no se diga eso de que el invierna las paraliza, etc., pues algunas comenzaron en el verano y no se trata de longitudes ni superficies exageradas.

Por más que duela reconocerlo, al paso que van estas obras, la «piel» urbana de la ciudad no mejorará ni en el año 2.000.

■

Grima, auténtica grima da el tener que hablar casi todos los días del mismo tema, que forzosamente tiene que aburrir a lectores y concejales.

¿No hay medio de acelerar el ritmo de las obras de urbanización de las calles de Jesús María Ordoño, Ruiz Dorronsoro, accesos a la Jefatura de Sanidad y sector de la calle de Miranda?

No hablemos de la reparación de bordillos y aceras. En Avellanos y Laín Calvo aparecen señales de que concluirán estos arreglos pero no pasan de ser señales.

■

El monumento del Cid Campeador requiere una buena instalación de alumbrado artístico. ¿Por qué no se hace? ¿Tanto cuesta a los servicios municipales adoptar las oportunas medidas para que la estatua ecuestre de Rodrigo Díaz de Vivar luzca esplendorosa en la noche para admiración de propios y extraños?

■

La ciudad tienen planteados grandes y pequeños problemas. Si los primeros no acaban de hacerse inmediata realidad por su volumen económico o complejidad, en los segundos no existe motivo de que no se resuelvan inmediatamente. Ahí tienen ustedes esa bola de piedra que formaba parte de los adornos del pretil del puente de San Pablo y a la que alguien decapitó alevosamente y todavía estamos por esperar la llegada del cantero que se encargue de colocar una nueva.

Que no, señores concejales, que su misión no sólo consiste exclusivamente en asistir a sesiones o a comisiones, sino en detenerse por la ciudad, descender del coche —los motorizados— y cazar deficiencias y hacer que se corrijan antes de que nadie pueda hablar de actitudes de olvido o de indolencia.

Martinillos

En Aranda de Duero

SE TRASPASA LOCAL
450 metros cuadrados en 3 plantas.
Informes: Teléfono 399, Sr. Segundo, Aranda y teléfono 237766, Valladolid.

FIESTA PATRONAL DE LOS FOTOGRAFOS

Los fotógrafos burgaleses conmemoraron el pasado domingo la festividad de la Santa Verónica, bajo cuya advocación celebran su fiesta patronal. Asistieron a una misa en la iglesia parroquial de San Lesmes, que fue oficiada por el coadjutor de la feligresía, don Jaime Vargas Vivar, quien al Evangelio pronunció una bella homilía. A continuación se reunieron en un almuerzo de hermandad. El grabado recoge al grupo de fotógrafos burgaleses, menos, como es lógico, al que disparó la máquina que obtuvo la presente fotografía. — (Foto FEDE)

MUNDO LABORAL

Pamplona (Cifra). — El problema laboral de "Industrias Esteban" que afecta a ciento setenta trabajadores, en paro voluntario desde hace catorce días, tiende a mejorar, según han informado hoy fuentes allegadas a la empresa que esperan que el problema tenga solución satisfactoria en el transcurso del día de hoy.

Después de ser aprobadas por los obreros, los representantes de éstos han hecho a la empresa las propuestas de que para entrar al trabajo no haya despidos, o a lo sumo, que se sancione a ocho o diez obreros con medio mes sin empleo y sueldo; aumento de mil pesetas al mes para todos los trabajadores, pero absorbibles en el futuro convenio; que las pagas extras sean de tres mil pesetas; que los catorce días, siete sean a cargo de la empresa y los restantes a cargo de los trabajadores y que la entrada al trabajo se haga sin represalias.

Por su parte, la dirección de la empresa ha hecho las siguientes contrapropuestas, que se están debatiendo en la mañana de hoy: garantizar un aumento de 903 pesetas mensuales a todos los trabajadores, siempre que éstos saquen el mínimo de productividad establecido; se admiten las pagas "extras" de tres mil pesetas; tanto esas tres mil pesetas como las 903 mensuales son absorbibles por el futuro convenio; los días de paro no se pagarán, aunque se puede estudiar la fórmula de recuperación, con anticipos en caso de necesidad; que habrá cambio del sistema de primas cuando se justifique por una mejora en las máquinas o sistemas de trabajo y, por último, que no habrá ningún despido y a lo sumo, cinco sancionados de quince a treinta días sin empleo y sueldo.

CONTINUAN RECLUIDOS EN EL TEMPLO

Sevilla (Cifra). — Continúan esta noche en reclusión voluntaria en la iglesia parroquial del Salvador los trece trabajadores despedidos de la factoría en Sevilla de la empresa "Astilleros Españoles, S. A". y otro más, sancionado con suspensión temporal de su contrato de trabajo por la misma empresa.

Varios grupos de ex-compañeros de trabajo les visitaron hoy durante el día, cambiando impresiones con ellos. Como en días anteriores, la actitud observada por los recluídos en el recinto eclesial ha sido de total respeto y compostura.

PARO EN LA FACTORIA "BALAY"

Zaragoza (Cifra). — Los 800 productores que integran la plantilla de la empresa "Balay" de esta capital, han efectuado hoy un paro obrero, al parecer por discrepancias de tipo económico surgidas entre la empresa y los productores, en tanto se ultiman gestiones para la firma del convenio colectivo del Metal.

Los trabajadores han acudido puntualmente a la factoría, permaneciendo en sus respectivos puestos, pero sin trabajar. A la hora de costumbre abandonaron la fábrica de forma ordenada y sin que se produjera incidente alguno.

CONTINUA EL PARO EN UNA MINA CATALANA

Barcelona (Logos). — Desde el pasado día cinco, los trabajadores del interior de la explotación "Collet, S. A." de Guardiola de Berga (Barcelona), se hallan en paro en demanda de mejoras salariales. La plantilla de la empresa minera consta de quinientos setenta trabajadores, de los que se hallan en paro trescientos ochenta y tres.

NUESTROS TELEFONOS
201280 y 207148

Campaña mundial contra el Hambre

Postulación y recogida de papel en nuestra ciudad

A favor de la Campaña mundial contra el Hambre, las Mujeres de Acción Católica promovieron el domingo una postulación general en toda la ciudad y una vasta opración de recogida de papel inservible en la que tomaron parte 20 vehículos cedidos por la autoridad militar, el Ayuntamiento, comercio, industria y trasportistas, siendo de destacar la entusiasta cooperación prestada por distintos colegios de la ciudad y personal de auxilio que, incansablemente, se dedicó a recorrer las calles y domicilios, invitándose al vecindario por medio de altavoces a responder favorablemente a este humanitario y simpático llamamiento en favor de la Campaña mundial contra el Hambre.

Los camiones y demás vehículos de carga fueron llevados directamente a una fábrica papelera y el producto obtenido en la venta de papel pasa a engrosar los fondos recaudados en las postulación pública y los que se reúnan como consecuencia de la colecta hecha también en los domicilios por donde se distribuyeron sobres para percepción de donativos.

El próximo domingo se celebrará en Burgos un gran festival artístico-musical a beneficio de la Campaña mundial contra el Hambre.

El cruce más seguro es el más protegido. Siempre que exista, elige un paso con semáforo o guardia. No cruce jamás con luz roja, ni siquiera cuando no circulen vehículos.

NAVE O BAJOS BUSCAMOS

No importa situación, únicamente se precisan buenos accesos. Desde 900 a 1.500 metros alquilaríamos hasta terminar nuestras instalaciones un año aproximadamente. Para concertar entrevista deberán dirigirse por escrito al núm. 126. Publicidad ALAS. Almirante Bonifaz, 3, 3.º.

¡¡queremos INSALUS natural de Fuente Aralar

PUBLIS

INSALUS en sus dos presentaciones *etiqueta azul:(FUENTE ARALAR) natural *etiqueta roja:carbónica

Distribuidor en BURGOS: Hijos de Leonardo Carcedo, S. L. Santa Clara, 41 Teléfonos 201424 y 202911

Distribuidor en ARANDA DE DUERO: Vda. de José Cuesta Cabestrero Postas, 1 Teléfono 19

Distribuidor en MIRANDA DE EBRO: Eduardo Fernández Fernández (Bodegas Lomana) Generalísimo Franco, 1 Teléfono 310036

GENERO DE PUNTO
A MEDIDA
"NIEVES"
CHAQUETAS
JERSEYS
LANAS A PESO
2º VENTAS - PISO
CALLE SANTANDER 1
2º VENTAS - PISO

M.E.C.D. 2017

EL DOMINGO FALLECIO EN CARTAGENA LA MADRE POLITICA DEL GOBERNADOR CIVIL

Con tal motivo emprendieron viaje a dicha ciudad murciana los señores de Trillo-Figueroa Martínez-Conde

El pasado domingo falleció en Cartagena doña Angela Muñoz Plazas, madre de doña Eloísa Martínez-Conde Muñoz, esposa del gobernador civil y jefe provincial del Movimiento en Burgos, don Federico Trillo-Figueroa Vázquez. La triste nueva les llegó a los señores de Trillo - Figueroa y Martínez-Conde a primera hora de la tarde del domingo, emprendiendo inmediatamente viaje con dirección a Cartagena.

DIARIO DE BURGOS ruega una oración por el eterno descanso del alma de la finada y expresa su condolencia a los señores de Trillo-Figueroa - Martínez-Conde y demás familiares de la finada.

El arzobispo, Dr. García de Sierra preside el Ejercicio reparador de las Cuarenta Horas, en la Catedral

Hoy culminarán los actos tras la adoración permanente al Santísimo por parroquias y asociaciones

Según teníamos anunciado, y como introducción a los días penitenciales de la Cuaresma, el domingo se inauguró en la Catedral el tradicional ejercicio de las Cuarenta horas de adoración al Santísimo Sacramento en reparación y desagravio por los pecados del Mundo y para impetrar la paz.

Tanto a la función inaugural del domingo como a la de ayer, lunes, asistió el Prelado de la diócesis, doctor don Segundo García de Sierra y Méndez, acompañado del deán y vicario general monseñor don Buenaventura Díez, y con asistencia de canónigos, beneficiados, miembros del Clero secular y regular, seminaristas y fieles en general.

Este solemne ejercicio de las Cuarenta Horas se inició el domingo con una misa rezada que ofició el canónigo D. Isidoro Díaz Murugarren, que también predicó, y después del santo sacrificio, fue expuesto el Santísimo a la adoración de los fieles, rezándose la oración de reparación y desagravio. Los primeros turnos corrieron a cargo del Clero parroquial y feligreses de San Antonio Abad y de San Pedro y San Felices y miembros de la Adoración Nocturna.

En la misa de ayer ofició el también prebendado don Ambrosio Rebollo y los turnos de vela ante S. D. M. estuvieron a cargo del Seminario Mayor, V. O. T. del Carmen y de la Semana Devota, parroquia de la Anunciación, Caballeros y señoras del Apostolado de la Oración, parroquias de San Pedro de la Fuente y San Esteban Protomártir, Santiago y Santa Agueda, San Juan Bautista, San Lorenzo, El Salvador y Nuestra Señora de las Nieves, así como del Seminario de Misiones Extranjeras, Congregaciones Marianas y Adoración Nocturna.

Hoy, martes, se sucederán en piadosa adoración al Santísimo, turnos del Seminario Mayor, San Cosme y San Damián, San José Obrero, San Lesmes, Nuestra Señora de Fátima, San Julián Obispo, San Gil, Nuestra Señora la eRal y Antigua de Gamonal, San Vicente Mártir y seminario menor de San José.

La misa que precederá al ejercicio final será celebrada por el magistral don Angel Cigüenza y también se espera la asistencia del Prelado de la diócesis.

Proyección cinematográfica sobre la expansión del "Banco de Vizcaya"

En la película se refleja también el desarrollo nacional

La película cinematográfica «Ayer y hoy del Banco de Vizcaya» fue proyectada en sesión especial, a mediodía del pasado domingo, en la sala de «Gran Teatro». A la proyección asistieron numerosas personas relacionadas con la Banca, el comercio, la industria y otras actividades. Se encontraban presentes también, el presidente de la Diputación, el vicario general de la diócesis, el delegado de Hacienda y el director de la sucursal del «Banco de Vizcaya» en nuestra ciudad.

La proyección reflejó, a lo largo de cincuenta minutos, la colaboración y participación del Banco de Vizcaya en la expansión y desarrollo nacional. Recoge la película también el desarrollo registrado por la citada entidad bancaria.

Como complemento del largometraje cinematográfico a que hemos hecho referencia, se proyectaron dos documentales en los que se reflejaban temas de tan palpitante actualidad como son el famoso «Libro Blanco» de la Enseñanza y el II Plan de Desarrollo.

Fueron exhibidos también planos cinematográficos de plantas industriales del «Polo» de nuestra ciudad.

La proyección fue interesante y el público salió complacido de cuanto cinematográficamente fue recogido y ofrecido por la sucursal del Banco de Vizcaya en nuestra ciudad.

De Música

Excelente concierto de Sylvette Milliot (violoncello) y Danielle Bardin (piano)

La Filarmónica de Burgos en colaboración con la Alianza Francesa nos brindó, en grata velada, la ocasión de escuchar a las gentiles artistas francesas, Sylvette Milliot y Danielle Bardin, en gozoso dúo de violoncello y piano.

Y una vez más nos lamentamos de que estos mensajes de arte no trasciendan, no lleguen a un público numeroso y ferviente por estas audiciones. Lo decimos en especial por esa juventud de hoy a quien tenemos el deber de cultivar induciendo en su ánimo nobles inquietudes hacia lo bello. En el Aula Cultural de la Caja de Ahorros Municipal faltaba ese elemento masivo de juventud.

Elegante por francesa, era la confección del programa. Unas músicas gráciles y cortesanas, en *"Toccata"*, de Frescobaldi y *"Sonata"*, de Valentini abrían la audición y cuando Silvette Milliot tomó el arco para atacar el *Grave* de la *"Toccata"* quedamos un tanto perplejos de aquel sonido lleno y robusto, vibrante y un tanto varonil que revela temperamento y personalidad artística muy acusada. No es piropo: la señorita Milliot posee un estilo interpretativo elegante y profundo, nada frecuente en las damas que a tan noble instrumento se dedican.

Otra faceta del programa era la actuación de de la señorita Danielle Bardin en piano a solo con dos piezas muy características de Debussy: *"Reflets dans l'eau"* y *"L'isle joyeuse"*, hechas de encajes de neblina, de armonías vaporosas que se licuan y vuelven a ser niebla... Genial Debussy. La técnica brillante de la pianista Bardin en un alarde de buena escuela venció limpiamente las dificultades mecánicas de esas deliciosas páginas debussyanas, destacando su interpretación en la primera pieza. Como alarde de virtuosismo y dominio mecánico de un instrumento es de admirar esas obras a solo en que se vencen toda gama de problemas técnicos: doble cuerda, armónicos, filaturas etc., obras estas como la *"Sonata"* en tres movimientos, de Kodaly, saturada de dificultades en que el oyente admira más al ejecutante que a la obra en sí, como creación de arte, por su limitado contenido discursivo. Nos rendimos ante el sonido rotundo y hermoso que Sylvette saca de su violoncello, con unos graves estremecedores...

El nombre de Joaquín Nin no se prodiga ciertamente en los programas filarmónicos. Además de obras como *"Suite Española"* es autor y recopilador de música antigua española a la que ha ilustrado con preciosa armonía.

A ese estilo y factura están tratados los temas de *"Castilla la Vieja"*, *"Andalucía"*, *"Asturiana"* *"Murciana"* que se exponen en la citada obra, para violoncello y piano, y donde se evidenció el temperamento sensible a lo español de las gentiles artistas francesas, Sylvette Milliot y Danielle Bardin.

Concentrados aplausos del selecto auditorio premiaron su estupenda actuación. De propina, *"Habanera"*, de Ravel.

Hemos de significar la atenta colaboración de Alianza Francesa con la Filarmónica burgalesa, que celebramos.

Angel-Juan QUESADA

Los muebles más lujosos y actualizados para cada hogar, al precio más justo
muebles evelio
VITORIA, 56... 58, 60, 62

MUEBLES COCINA
Visite FABRICA
GAMONAL, S. L.
Casa Vega, 7
(Detrás Escuelas)

Relación de números agraciados en el sorteo para adjudicación de viviendas en el bloque de la calle de JESUS MARIA ORDOÑO DE LA CAJA DE AHORROS MUNICIPAL

Ayer, día 9, a las cuatro y media de la tarde y en el Salón de Actos de la Caja de Ahorros Municipal, en acto público se procedió al sorteo de números para la adjudicación de las viviendas de la calle de Jesús María Ordoño, resultando agraciados los números siguientes:

1.— 2.116	17.— 6.525	33.—15.323	49.—14.454
2.—10.465	18.— 7.278	34.—14.461	50.—13.518
3.— 6.565	19.— 9.554	35.—14.517	51.— 1.373
4.— 1.795	20.—10.140	36.—14.414	52.— 9.503
5.— 9.613	21.— 3.748	37.— 9.404	53.— 4.776
6.— 1.514	22.—13.837	38.—13.672	54.— 2.524
7.— 6.579	23.—11.707	39.— 4.131	55.—11.571
8.— 2.500	24.— 7.634	40.—12.387	56.— 5.856
9.— 9.525	25.—12.564	41.— 941	57.— 9.274
10.— 8.582	26.— 5.347	42.—13.394	58.— 3.600
11.—11.190	27.—15.120	43.— 9.368	59.— 1.048
12.— 5.377	28.— 7.746	44.—14.392	60.— 9.121
13.— 8.516	29.— 3.672	45.— 5.481	61.—14.609
14.— 7.277	30.— 1.865	46.—14.391	62.—13.421
15.— 2.582	31.— 5.676	47.—10.550	63.— 6.091
16.—12.200	32.—10.120	48.— 4.416	64.— 4.555
			65.—12.428

Y para cubrir las vacantes que se produzcan por números que resulten anulados por haber correspondido más de uno a la misma solicitud o renuncias se sortean 40 números "suplentes":

1.— 5.610	11.— 1.404	21.— 6.874	31.— 1.301
2.—14.482	12.— 3.622	22.—10.833	32.— 3.213
3.— 4.638	13.—12.677	23.— 2.991	33.— 4.490
4.— 1.525	14.— 4.337	24.—14.202	34.— 1.715
5.— 8.511	15.— 8.665	25.—10.615	35.— 3.412
6.— 5.756	16.—14.304	26.—14.356	36.— 5.137
7.— 8.779	17.—12.732	27.—11.043	37.—12.961
8.—14.594	18.—15.353	28.— 1.528	38.— 6.187
9.—12.782	19.— 4.458	29.— 3.013	39.—10.483
10.—14.285	20.—13.162	30.—10.973	40.— 9.458

VIDA RELIGIOSA

SANTOS DE HOY:

Ss. Escolástica, Austreberta, Sotera, vgs.; Zótico, Ireneo, Jacinto, Amancio, mrs.; Silvano, ob.; Guillermo, erm.

Misa de tercera clase y color blanco de Santa Escolástica.

SANTOS DE MAÑANA:

Ceniza. Ntra. Señora de Lourdes. Ss. Lucio, Desiderio, obs.; Saturnino, pb.; Dativo, Félix, Ampelio, mrs.; Calocero, Castrense, Lázaro, obs.; Jonás, mj.; Gregorio II, Pascual I, pp.; Severiano, ab.

Misa de segunda y color morado del Miércoles de Ceniza.

CULTOS

VENERABLES.—Novena en honor de Nuestra Señora de Lourdes.

Por la mañana, a las ocho y media.

Por la tarde, a las ocho menos cuarto, rosario, ejercicio de la novena, santa misa y homilía a cargo del reverendo Padre Valentín de la Cruz.

La novena es retransmitida por Radio Popular.

MAÑANA, FIESTA DE LA VIRGEN DE LOURDES

Con gran solemnidad y afluencia de fieles, se está celebrando en la iglesia de Venerables la novena a Nuestra Señora de Lourdes. Mañana, miércoles, día de la fiesta de la Virgen, la función de la tarde será como todos los días, a las siete cuarenta y cinco, celebrándose misas durante toda la mañana, no pudiéndose celebrar la solemne por coincidir esta fiesta con el miércoles de ceniza; por lo tanto la misa dedicada a los enfermos a la que acude un nutrido número de ellos con verdadera fe a recibir la bendición con el Santísimo y pedirle por intercesión de la Virgen les alivie de alguna manera en sus dolores, se celebrará el jueves, día 12, a las once y media de la mañana.

Cerca de 4.000 jóvenes intervinieron el domingo en el cros escolar que organizó la Delegación provincial de Juventudes

De auténtico acontecimiento deportivo puede titularse la actividad que presenciamos el domingo en el paseo de La Quinta, presenciado por gran cantidad de público que se sintió atraído por la gran afluencia de jóvenes que con sus atuendos deportivos, se concentraban en este paso burgalés.

La Delegación provincial de la Juventud, a través de su servicio de Actividades Deportivas, organizó para este día una prueba de cros escolar, en la que participaban todos los Centros de Enseñanza Media de la capital.

Hubo tres categorías: la de alevines, con una participación de más de 1.700 muchachos, que habrían de correr la distancia de 1.000 metros; la de infantiles, con participación superior a los 1.000 sobre un recorrido de 1.300 metros, y por último, la de juveniles, en la que intervinieron 800 corredores en una carrera de 3.000 metros.

Una participación tan masiva en un recorrido tan corto como era el de las dos primeras pruebas, habría de dar lugar a un exceso de aglomeración en las metas de salida y llegada, pero pese a ello, y salvando los escollos del elevado número, la organización salió airosa. En pruebas de este tipo no hay más remedio que colocar a los participantes en hilera con el fin de que vayan recibiendo el boleto con el número que les corresponde en la clasificación, y esa ordenación, inmediatamente de su entrada en la meta, siempre lleva consigo un aparente desorden. Como ya hemos dicho, pese a todo, la organización de las pruebas fue satisfactoria.

En la categoría de alevines, en vencedor fue el joven Sierra, del Colegio de la Merced.

En la de infantiles, venció Peña, del Instituto "Diego Porcelos".

En la de juveniles, el vencedor fue Sancho, también del Instituto Nacional de Enseñanza Media Masculino.

En la tribuna presidencial, se encontraban con el delegado provincial de Juventudes y de Educación Física, don Rafael Vadillo y los directores de la mayor parte de los Centros de Enseñanza Media de la capital.

Dirigió los pruebas el jefe del Servicio provincial de Actividades Deportivas de la Delegación de la Juventud, don Vicente Orden Vigara, asistido de los mandos provinciales y profesores de Educación Física, de los Centros participantes.

El desarrollo de las pruebas fue seguido por gran número de personas, entre las cuales figuraban padres de los corredores participantes.

A través de un servicio de altavoces, se fueron dando las normas para el mejor desarrollo de las pruebas.

Terminó esta jornada deportiva matinal con la entrega de trofeos y medallas a los tres primeros clasificados de cada prueba y finalmente con la de los trofeos y títulos correspondientes a los Juegos Escolares del pasado año, en los que el Lieco Castilla se proclamó campeón de las tres categorías.

Es de esperar que acontecimientos deportivos de esta índole se repitan en nuestra ciudad, pues no cabe duda que determinan el elevado índice deportivo que deseamos para Burgos.

SE PRECISAN
OFICIALES y APRENDICES
chapistas, interesados llamar al 204843 en horas de oficina:
(ROC. Núm. 147)

◆ TOROS ◆

RESUMEN DE LA JORNADA TAURINA DOMINGUERA

Se inició el domingo la temporada en la plaza madrileña de "Vista Alegre" con una novillada picada, en la que hacían su presentación con caballos los diestros "El Platanito" y Roberto Piles, de Nimes (Francia). Hizo buen tiempo y los tendidos registraron una buena entrada. Fueron lidiados tres novillos de Tassara, mansurrones y flojos de manos y otros tres de Diego Romero, aplaudidos en el arrastre. "El Burmujano", ovacionado en sus dos enemigos. "El Platanito", división de opiniones en el segundo y ovación, una oreja y vuelta en el otro. Roberto Piles, una oreja y vuelta en el tercero y aplausos en el último. Fue paseado a hombros.

En Málaga se celebró una novillada picada, que estuvo cuajada de incidentes. Fueron lidiados novillos de Algarra Polera, que en general dieron buen juego. Los cuatro primeros fueron aplaudidos en el arrastre. Vega Gallardo escuchó aplausos en su primero. En su segundo, silencio. Miguel Angel, en su primero, silencio. En el quinto, faena deslucida. Estuvo pesadísimo con el estoque y empleó catorce pinchazos. Sonaron los tres avisos y el novillo volvió a los corrales. José Luis Gran, en su primero, ovación, dos orejas, rabo y dos vueltas al ruedo. Al iniciar la faena en el último fue cogido espectacularmente y pisoteado. En brazos de las asistencias pasó a la enfermería. Vega Gallardo se hizo cargo de los trastos para matar al novillo, pero desistió y durante casi media hora se mantuvo una discusión entre el torero y las personas que estaban en el callejón, no atreviéndose el torero a ir hasta donde se encontraba el novillo. En vista de ello, el delegado gubernativo indicó al segundo matador, Miguel Angel, que fuera hacia el toro, a lo que también se negó de manera rotunda. En consecuencia, los dos novilleros fueron detenidos y conducidos a la Comisaría de Policía. Sonaron los tres avisos y el toro fue devuelto a los corrales.

En la enfermería se apreció a José Luis Gran, contusión craneal, gran hematoma en región frontal, contusiones erosionadas en el dorso del pie derecho y erosiones múltiples de pronóstico reservado.

También durante la lidia del quinto novillo, fue herido el peón Enrique Reyes Moreno "Niño de las Monjas". En la enfermería se le apreció una herida contusa en la cara anterior del muslo derecho, en su tercio medio, con una trayectoria hacia arriba, de doce centímetros, que interesaba piel, tejido celular y aponeurosis, de pronóstico menos grave. Pasó al Sanatorio Gálvez, lo mismo que José Luis Gran.

La novillada, a causa de estos incidentes, duró cerca de tres horas.

—En Andújar (Jaén) y Cantillana (Sevilla), se celebraron festivales benéficos, triunfando los siguientes diestros:

La rejoneadora Antoñita Linares (dos orejas), Julio Aparicio (una), Paco Corpas (dos orejas y rabo), "Curro" Girón (dos orejas), "Curro" Romero (dos orejas", Andrés Hernando (dos orejas) y Juan Antonio Navarro "El Andujano" (dos orejas), en Andújajr; Manuel Rodríguez (dos orejas, rabo y vuelta a hombros), en Cantillana.— Resumen de "Cifra" y "Logos").

"EL CORDOBES" SE RECUPERA DE SU HERIDA

Bogotá (Efe).— Hoy serán dados a conocer los días de incapacidad que los facultativos señalen al diestro español Manuel Benítez "El Cordobés" quien anteayer sufrió una aparatosa cogida en esta plaza.

"El Cordobés" se recupera en la clínica Marly, donde fue trasladado después de ser herido en la tercera corrida de la temporada grande de Bogotá.

Dirigentes de la plaza de Santa María manifestaron que posiblemente sea aplazada la corrida del sábado próximo, en la cual "El Cordobés" debe alternar con los diestros Sebastián Palomo "Linares" y el colombiano Pepe Cáceres. La quinta de feria se llevaría a cabo el domingo 22 del presente mes, a fin de que pueda torear el famoso diestro español.

NOVILLEROS EN LIBERTAD

Málaga (Logos).— A mediodía de hoy, han sido puestos en libertad los novilleros Vega Gallardo y Miguel Angel, detenidos ayer en la plaza de toros, cuando se negaron a despachar el último novillo por cogida del espada actuante.

Han sido propuestos para sanción y, según parece, el primero de ellos abandona de forma definitiva su actuación como torero.

EL PROBLEMA DE LOS SUBALTERNOS

Madrid (Logos).- "Pondremos todo el interés en la propuesta realizada por los subalternos en lo que respecta a sus salarios", ha manifestado Victoriano Valencia, al término de la reunión que esta mañana han sostenido cincuenta matadores de toros con el presidente del Sindicato del Espectáculo, don Jorge Jordana de Pozas y el secretario del referido organismo, don Ramón Bueno.

Victoriano Valencia, como presidente del grupo de matadores, aunque no quiso hacer ninguna manifestación en cuanto a lo tratado en la reunión, ya que están pendientes de los acuerdos que tomen los subalternos en sus próximas reuniones de los días 18 y 20, subrayó que de todas estas gestiones, debe quedar bien claro la libertad de contratación por parte del matador, respecto a su cuadrilla.

Declaró asimismo que, en otro orden de cosas, se había tratado sobre la seguridad social ed los matadores, especialmente en orden en asistencia sanitaria, no sólo para los matadores, cuando resultan heridos como consecuencia de una cogida, sino para sus familiares, englobándolos en una asistencia sanitaria general.

"EL CORDOBES" ABANDONA LE CLINICA

Bogotá (Efe). — Manuel Benítez "El Cordobés", abandonó hoy temprano la clínica Marly, de esta capital, donde fue recluído el pasado sábado tras haber sido herido por su segundo toro en el cuello.

Portavoces de este centro hospitalario señalaron que el diestro de Palma del Río está fuera de peligro, y que sólo necesita reposar varios días.

El torero regresó al hotel "Continental" y anunció su deseo de participar en la temporada, una vez más en la corrida del domingo 22 del mes en curso.

Junta Económica del Hospital Militar de Burgos

Hasta las 12 horas del día 24 del corriente se admiten ofertas para la compra de artículos de difícil conservación para el próximo mes de Marzo.

Ofertas en DUPLICADO EJEMPLAR. Anuncios con cargo a los adjudicatarios. Informes en la Administración.

Burgos, 9 de Febrero de 1970.

El comandante secretario.

MUSICA Y DEPORTES
LIQUIDA TODAS SUS EXISTENCIAS
Mientras duren las obras del Paseo del Espolón, 16 en sus locales de
Almirante Bonifaz, n.º 10
(Frente Hotel Avila y Banco Español de Crédito)
y
Moneda, núm. 9
(Al lado del Banco Aragón)

BANCO DE BILBAO
BURGOS
CONCURSO-OPOSICION PARA INGRESO DE AUXILIARES ADMINISTRATIVOS AMBOS SEXOS
CONCURSO-OPOSICION PARA CUBRIR UNA PLAZA DE TELEFONISTA
EDAD. — Más de 16 años y menos de 23.
SUELDO. — De acuerdo con la Reglamentación Nacional de Trabajo.
INSTANCIAS. — Se admiten en esta oficina hasta el próximo día 5 de Marzo, acompañadas de: Partida de nacimiento y dos fotografías tamaño carnet.
INFORMACION GENERAL. — Departamento de Información de la Sucursal.

Reunión preparatoria de los próximos desfiles procesionales de la Semana Santa burgalesa

Se invita a las cofradías a asistir mañana, en la Catedral, al acto de imposición de ceniza por el arzobispo

A las ocho de la noche de ayer se reunió en el Ayuntamiento la Junta de la Semana Santa burgalesa. Por delegación de su presidente, el alcalde de la ciudad, presidió el segundo teniente de alcalde, don José María Francés, acompañado del Abad coordinador de Hermandades y cofradías, don Isidoro Díaz Murugarren y del de la Hermandad del Santo Sepulcro y prelado doméstico pontificio don Felipe Abad.

Asistieron representantes —eclesiásticos y seglares— de cofradías a quienes el Sr. Francés agradeció su asistencia. Se entró después en el "orden del día", con un cambio general de impresiones sobre los preparativos de los próximos desfiles procesionales que, en esencia, se ajustarán al sentido tradicional bien que este año existe el unánime deseo de que una mayor participación de cofrades siga también la presencia activa de toda la juventud burgalesa, identificados todos con el espíritu de fervor y de penitencia que debe caracterizar la conmemoración de los Misterios de la Pasión, Muerte y Resurrección del Señor.

En primer lugar se acordó invitar a hermanos y cofrades a que asistan, mañana, miércoles de ceniza, a las siete y media de la taarde, al solemne acto que tendrá lugar en la Catedral con asistencia del Cabildo y Ayuntamiento, y en el curso del cual el arzobispo Dr. García de Sierra, oficiará en la ceremonia de bendición e imposición de la ceniza simbólica que da entrada a la Cuaresma.

El acto del Pregón anunciador de la Semana Santa tendrá lugar en día laborable y por la tarde. Incluirá un selecto concierto de órgano y, en principio existe el propósito de celebrarlo en la iglesia de La Merced. Se facultó a la presidencia para designar al orador que pronuncie el Pregón de la Semana Santa burgalesa.

El Domingo de Ramos saldrá la procesión de "La Borriquilla". Don Pablo del Olmo recordó la feliz iniciativa que tuvo hace 20 años el finado presbítero y capellán de Juventudes, don Angeles Labrador, advirtiendo que, sin embargo, hoy se consideraba conveniente atender a que la organización de este popular desfile juvenil sea asumida por la propia Junta de Semana Santa, habida cuenta el carácter preponderantemente religioso de la procesión de las Palmas. Después de varias intervenciones de los señores Francés, Díaz Murugarren y Vadillo Duró —éste último en su condición de delegado provincial de Juventudes—, se tomó el acuerdo de mantener este año el mismo carácter de la procesión de "La Borriquilla", por falta material de tiempo para transferirla a una cofradía bien a cargo de movimientos apostólicos juveniles o de los propios colegios, aunque el señor Vadillo expresó su esperanza de que el año próximo pueda colaborar el Consejo de la Juventud en la idea de colegiar a todos los jóvenes de la ciudad.

Asimismo se acordó mantener el Via Crucis del Lunes Santo por las estribaciones del castillo, recordando que en la Semana Santa anterior constituyó un gran éxito, y también organizar los demás desfiles procesionales que concluirán el Domingo de la Pascua de Resurrección con el de la Cofradía de la Virgen de la Alegría.

En lo que respecta a los actos internos de la Semana Santa, la Junta acordó por mayoría —tras un amplio contraste de opiniones— recoger en el programa la celebración de un Via Crucis y un concierto sacro de la Juventud, previstos para el Miércoles Santo en la iglesia del Carmen, si bien en el deseo de incorporar lo más ampliamente posible a las juventudes para que vivan y protagonicen la conmemoración de los Días Santos, se tomó en consideración una propuesta encaminada a invitar a todos los párrocos y cofradías a que, por su parte, organicen en sus respectivos templos, actos similares expresamente dedicados a la juventud. El señor Peña llamó la atención sobre el hecho de que la Junta de la Semana Santa debe actuar fundamentalmente en el sentido de impulsar y coordinar los desfiles procesionales públicos, dejando a los párrocos y superiores de Ordenes religiosas la facultad de organizar a su criterio los actos internos. Idéntico parecer expresó don Isidoro Díaz Murugarren, pero tanto don José María Francés como el prior del Carmen, R. P. Mauricio C. D. y el delegado de Juventudes, don Santiago Vadillo manifestáronse partidarios de abrir nuevos cauces y posibilidades de incorporación de actos de piedad y fervor juvenil en los cultos generales de la Semana Santa. Expuso también su punto de vista el párroco de Santiago y Santa Agueda, don Fernando Calvo, partidario de que se respeten las líneas tradicionales de la piedad religiosa y se huya de extralimitaciones en lo que atañe a la llamada música sacra juvenil moderna. El representante de las Juventudes del Carmelo hijo algunas precisiones sobre su pensamiento, al respecto diciendo que sólo el juicio de Dios puede proclamar lo que más resulta grato a la glorificación del Señor y que, en todo caso, ni se puede vivir con criterios del siglo pasado ni adelantarse a los tiempos, sino estar en nuestro tiempo.

Finalmente se trató de la posible edición de un mural, según boceto ofrecido por el artista don Jesús del Olmo y fue dado a conocer el estado de cuentas, que arroja un déficit del orden de las 50.000 pesetas.

M.E.C.D. 2017

Concluyó la «cumbre» árabe

Se reafirma la voluntad de Egipto y sus aliados de liberar los territorios ocupados

Audiencia del Rey de Marruecos al secretario de Estado norteamericano

El Cairo (Efe - UPI). — Han concluído esta mañana las conversaciones entre los jefes de Estado y representantes de los cinco Estados árabes afectados directamente por el conclicto con Israel. En un comunicado difundido por radio El Cairo se pide la retirada de Israel de los territorios árabes ocupados desde la guerra de Junio de 1967, así como se hace una crítica contra la política norteamericana en favor de Israel.

El comunicado de dichos países reafirma su voluntad de liberar los territorios árabes expoliados y su absoluta fe de conseguir la victoria.

La redacción del comunicado es, según algunos observadores, más suave que las declaraciones hechas previamente por varios dirigentes árabes.

En fuentes próximas a la conferencia se dice que los delegados han convenido coordinar las operaciones bélicas que se realizan entre el frente egipcio del canal y los orientales en territorios sirio y jordano.

AUDIENCIA DEL REY HASSAN AL SECRETARIO DE ESTADO AMERICANO

Rabat (Efe). — El Rey Hassán II recibió en audiencia a William P. Rogers, secretario de Estado norteamericano que ha dado por finalizada su visita de dos días a Marruecos.

La entrevista del Monarca y el dirigente estadounidense duró una hora y el Rey ofreció después un almuerzo en honor de su huésped.

GADEMA
Hace las horas de los NOVIOS más felices
C/ Paloma y Santander

EL SECUESTRADOR DE UN AVION NORTEAMERICANO SE ENTREGA EN ZARAGOZA A LAS AUTORIDADES DE LA BASE DE UTILIZACION CONJUNTA

Llegó a España desde Cuba cansado, hambriento y sin un céntimo, se ha presentado a la Policía militar de su país

Zaragoza (Cifra). — Moralmente destrozado, sin un céntimo en el bolsillo y, al parecer, arrepentido, un hombre que se ha confesado autor de un secuestro aéreo realizado el 21 de Febrero de 1968, se ha presentado esta tarde a la Policía militar de la base de utilización conjunta de Zaragoza. En su pasaporte constaba el nombre de Lawrence Malhon Rhodes, aunque también dijo que familiarmente le llaman Larry Rhores.

Presentaba un aspecto deplorable por el frío y privaciones sufridos estos últimos días. Estaba derrotado, cansado y desengañado de todo. Quería volver a los Estados Unidos pero tenía mucho miedo.

Larry cuenta su historia con un castellano muy rudimentario. Era el día 21 de Febrero de 1968. Se encontraba en Tampa (Florida), alternando con unos individuos de mala catadura. Bebió una botella de whisky y le entregaron una pistola, instándole, reiteradamente, a que secuestrara el avión hacia La Habana. Así lo hizo, bajo los efectos del whisky, según cuenta. Recuerda perfectamente que el aparato era un «Delta Fligth» 843.

Larry señala con desenfado que, desde pequeño, ha tenido siempre problemas con la Policía de Chicago, pero siempre también de pequeña envergadura. No es un hombre, lo repite muchas veces, de metralleta y asaltos a mano armada. En Cuba fue recibido y tratado al principio como un héroe. De profesión enfermero particular, trabajó como tal en La Habana y también como bombero, hasta que un día al regresar del cine, la Policía se presentó en su domicilio, acusándole de conspirador y preparar la contrarrevolución. La Policía le encontró, bajo la cama, varias metralletas, sin que él tuviera conocimiento de las mismas. Fue enviado a la cárcel, donde permaneció nueve meses, hasta que, enfermo, fue enviado al hospital, donde una vez más le repitieron que firmara que él tenía que ver con el asunto de las metralletas. Se negó una vez más y el pasado día 2 de Febrero, sin maleta, sólo con lo que llevaba puesto, le dieron veinte pesos y un pasaje, vía «Iberia», en el que figuran las palabras «a crédito», enviándole hacia España. Antes de despegar le dijeron que se presentara en la Embajada de Cuba en Madrid que ya tenían instrucciones. Así lo hizo, pero en Madrid nadie sabía nada, ni en días posteriores le aclararon nada.

"Yo creo, nos dice, que pretendían que secuestrara otro avión o que me dedicara a defender mi vida asaltando Bancos o lo que fuera. Pero yo no soy de esos. Y estoy muy cansado. Además he visto en España que los españoles son gente muy buena. Yo no puedo robar y estoy decidido a volver a los Estados Unidos.

—¿Tiene familia?

—Sí, tengo un nene de tres años.

Me muestra la fotografía del chico y de una rubia preciosa que es su amiga. No tiene inconveniente en confesar que no está casado.

—¿Qué ha hecho durante estos días en España?

—He estado en Madrid tratando de resolver mi situación, hasta que se me acabó el dinero. Tuve que vender un reloj valioso por trescientas pesetas y el anillo por cien, pero no quiero robar. Mi único delito en España fue haberme ido sin pagar, un día, del "Hotel París", de Madrid. El dinero lo gasté en la compra del billete de ferrocarril hasta la frontera. Andando treinta kilómetros, por la nieve, cruce el Pirineo pero los gendarmes franceses me hicieron regresar al comprobar que no tenía dinero.

Efectivamente, vemos en su pasaporte americano, que con fecha 8 de Febrero aparece el sello de la aduana de Canfranc repetido, uno de salida y otro de entrada.

Larry, como es natural, comió con buen apetito. Desde el mismo restaurante hemos llamado al sector americano de la base de utilización conjunta. Larry ha explicado claramente su situación. El capitán O'Connor, jefe de la Policía militar, nos espera. En nuestro propio coche llevamos a Larry a la base, donde el joven oficial americano se hace cargo del caso. El tinglado burocrático se pone en marcha. Llamada telefónica a la Embajada de Madrid, cables a Washington. El muchacho está tranquilo. Da la sensación de que tenía ganas de que llegara este momento.

Antes de despedirnos, el capitán O'Conor nos relata:

—Nosotros no tenemos nada que ver con este caso. El muchacho no está detenido y únicamente lo hacemos para ayudarle y facilitarle los medios para ponerlo en contacto con la Embajada y llevarle hasta ella.

Durante el trayecto a la base, Larry nos ha entregado varias cartas y postales para sus familiares en Norteamérica, que debemos franquear previamente. Las postales son del Pirineo aragonés. No llevan sobre. En ellas pondera las bellezas del Pirineo, que compara con algunas regiones de Norteamérica y habla también de su estúpido acto. En el trayecto repite con frecuencia: "Veinte o treinta años pero no me importa. Esto se ha acabado porque no soy malo y algún día saldré. Quiero mucho a mi mujer y a mi niño".

CONFIRMADO: FUE EL SECUESTRADOR

Zaragoza (Cifra).— Lawrence Malhou Rhodes fue, efectivamente, el secuestrador del avión «DC-8» al que en vuelo de Chicago a Miami (U.S.A.) obligó a dirigirse a La Habana.

Así lo han confirmado al corresponsal de «Cifra» en círculos allegados a la zona norteamericana de la base de utilización conjunta de esta ciudad.

Aseguran dichas fuentes que la confirmación ha sido realizada mediante mensajes cruzados entre la base, Embajada norteamericana en Madrid y las correspondientes autoridades en Washington.

PRIMERO noviazgo, después
GADEMA
C/ Paloma y Santander

NOVIOS: las pulseras se llaman
GADEMA
C/ Paloma y Santander

MUY IMPORTANTE DISCURSO DEL PAPA A LOS PREDICADORES CUARESMALES SOBRE LA «UNIDAD COMUNITARIA» DE LA IGLESIA

Documento pontificio sobre la formación del clero

Nuevo ritual de la «Missa Chrismatis» del jueves Santo: los ministros del Señor renovarán sus promesas sacerdotales

Ciudad del Vaticano (Efe). — "Antes de la unidad ecuménica en la Iglesia. Nos parece que la unidad fraterna, comunitaria e nla Iglesia. Nos parece que una de las orientaciones más claras del reciente Concilio sea precisamente la de poner de relieve la índole comunitaria de toda la Humanidad, que se manifiesta especialmente en las intenciones del plano divino sobrenatural", afirmó hoy Su Santidad el Papa, Pablo VI en un discurso dirigido a 500 predicadores cuaresmales, sacerdotes y párrocos de Roma, presididos por el Cardenal Dell'Acqua, a los que recibió en audiencia en la Capilla sixtina.

El Santo Padre hizo notar que es necesario fundir en la unidad del espíritu la multitud de sacerdotes, religiosos y Prelados, si "queremos de veras ser Iglesia, es decir, familia, cuerpo de Cristo".

El Santo Padre indicó que "la escasez de vocaciones en las grandes ciudades depende en gran parte del ambiente familiar y social, que hace refractaria la conciencia de las nuevas generaciones al estímulo de la voz de Cristo, pero tenemos siempre la confianza de que un sacerdote, un verdadero sacerdote, ni beato ni secularizado, sino viviendo en intensidad de sabiduría y de sacrificio su sacerdocio al contacto con la comunidad, con la juvenil especialmente, tenga la virtud o mejor dicho la gracia de encender en otras almas la llama que arde en el amor total a Cristo Señor"

Y creemos —indicó el Pontífice— que la presentación de la vida sacerdotal, vivida en la plenitud de la inmolación con el sagrado celibato que ella comporta como entrega a Jesús, Maestro y Señor, de Jesús como sacerdote y único Cordero Redentor, y junto a la completa y exclusiva dedicación al servicio pastoral del pueblo de Dios, ejerza una mayor atracción a abrazar el estado eclesiástico que no es una fórmula humanamente más natural y aparentemente más fácil, pero en la que la dedicación a Cristo y sacrificio de sí no tengan la más perfecta y exaltante coincidencia que Nos conocemos.

Nos pensamos —dijo Pablo VI— que el celibato, espiritualmente transfigurado y transfigurante, sea mejor incentivo a su reclutamiento cualitativo y cuantitativo que no una flexión a la ley canónica que lo desea íntegro y firme y que constituye el epílogo de fidelidad y amor al reino de Dios de la experiencia histórica y del certamen ascético y místico de nuestra Iglesia latina... Junto a ese problema debe resolverse también en espíritu comunitario como centro de convergencia del afecto, del interés de todos, el problema del seminario"

Y después —puso de manifiesto el Papa— cuántos problemas esperan del espíritu comunitario un estudio más sistemático y más orgánico, una solución más moderna y amplia: las condiciones económicas del clero, la vida común de los sacerdotes, la predicación renovada, la instrucción religiosa de la juventud y de los adultos, la Acción Católica, las nuevas Iglesias, la asistencia a los barrios pobres, el diario católico, la actuación metódica de la reforma litúrgica, el canto religioso, el arte sagrado, los ejercicios espirituales, etc... Ha llegado el momento de actuar de forma concorde y vigorosa para toda clase de apostolado, para todo ejercicio del ministerio y para toda solicitud pastoral.

Nos no finalizaríamos adecuadamente esta exhortación al incremento del espíritu comunitario —dijo el Santo Padre— si no os recordásemos como ya conocéis la intrínseca relación que éste supone y promete respecto a la espiritualidad personal; caeríamos en la superficialidad, en el cálculo puramente sociológico, en el juridicismo, si al creciente espíritu comunitario no hiciésemos corresponder una intensa, íntima y puntual religiosidad interior.

NUEVOS DOCUMENTOS PONTIFICIOS

Ciudad del Vaticano (Efe). — La formación permanente de los sacerdotes y la nueva liturgia de la "Missa Chrismatis" del Jueves Santo, es decir la de la consagración de los Oleos, son los temas de dos documentos pontificios de las Congregaciones para el Clero y para el Culto Divino, dados a conocer hoy, en el curso de una conferencia de Prensa del Padre Joseph Lecuyer, Superior general de la Congregación del Espíritu Santo.

El primer documento, consiste en una carta dirigida por el Prefecto de la Congregación para el Clero, John Wrimgght, a todas las Conferencias episcopales y hace una serie de consideraciones generales sobre la situación del Clero.

Este documento invita a los obispos a revisar y profundizar el estudio de las ciencias sagradas por parte de los sacerdotes, al mismo tiempo que a tenerlos al corriente de los progresos de las diversas disciplinas y de los problemas pastorales, de acuerdo con las directrices del magisterio pontificio.

Entre las directrices, desde el punto de vista espiritual, el documento habla de insistir sobre la fe personal del sacerdote y sobre la docilidad al Magisterio de la Iglesia, al que ha sido prometida una especial asistencia del Espíritu Santo. "Se invitará al sacerdote —señala la carta— a la fidelidad, a las promesas hechas en el día de ordenación, especialmente al compromiso al celibato y a la obediencia prometida al Obispo y al superior.

Al mismo tiempo se propone la renovación de las promesas sacerdotales y la celebración periódica de la ordenación, para lo cual se ha elegido la mañana del Jueves Santo, con motivo de la "Missa Chrismatis", durante la que se consagran los sagrados óleos y en la que, en cada diócesis, los sacerdotes se reúnen en torno al obispo.

La carta llama la atención sobre la necesidad de una sólida vida espiritual y una ciencia teológica adecuada que conduzca a una actividad pastoral generosa y enumera una serie de medios concretos que el obispo puede escoger, como responsable de la formación de los sacerdotes. Entre los medios se habla de la conveniencia de llevar a la práctica una serie de normas canónicas y la aplicación del decreto «Presbyterorum Ordinis», según el cual los sacerdotes, algunos años después de su ordenación, deberán seguir un curso de «agiornamento», precedido de un retiro espiritual o bien la celebración de reuniones y sesiones de estudio sobre temas concretos, que podrían adoptarse incluso a los modernos sistemas de cursos por correspondencia.

El segundo documento, obra de la Sagrada Congregación para el Culto Divino, se centra en torno a la introducción de la nueva liturgia de la «Misa Chrismatis» del Jueves Santo.

La nueva liturgia cuenta, entre otras novedades, con la exhortación que el obispo realizará a los sacerdotes en su homilía en la que recordará especialmente la Ultima Cena, en la que Cristo instituyó la Eucaristía, centro de la vida sacramental de la Iglesia y en la que dio a los apóstoles la orden de conmemorar hasta el fin de los siglos.

Sigue un breve diálogo entre el obispo y los sacerdotes, en el que éstos, ante los fieles, repetirán las promesas del día de la ordenación: «Fidelidad gozosa al celibato, obediencia al obispo, entrega generosa al ministerio sacerdotal de doctores y pastores del rebaño del Señor».

El Superior general de la Congregación del Espíritu Santo afirmó refiriéndose a estas modificaciones de la misa del Jueves Santo: «Cambia profundamente, es necesario decirlo, el sentido tradicional de esta misa. Algunos se lamentarán. Pero considerando las cosas de cerca, se darán cuenta de que la inspiración fundamental permanece intacta. No se debe olvidar que la consagración de los Sagrados Oleos y, especialmente, del Sagrado Crisma, sin el cual ningún sacerdote puede administrar la Confirmación, ha sido considerada siempre como un signo elocuente de la unión del presbiteriado en torno a su jefe. No es supérfluo subrayar hoy esta unidad y, al mismo tiempo, recordar la importancia para el sacerdote de ser fiel a su vocación y a sus promesas».

SUCESOS

MUERE POR SALVAR A UN NIÑO

Madrid (Cifra).— Una niña de doce años, por salvar la vida de un niño de cuatro años, a quien consiguió apartar de la trayectoria de un camión que se deslizaba por una cuesta, aunque sin embargo ella resultó aplastada por el vehículo contra su propia casa, según informa hoy la "Hoja del Lunes".

Cuando un camión sin conductor se deslizaba incontrolado por una cuesta, Isabel Navarro Cortijo vió que el vehículo iba a aplastar al pequeño Santiago Torrijos Torrijos. Isabel salió corriendo y consiguió apartar al pequeño de la trayectoria del camión, aunque ella quedó aprisionada por la caja del vehículo contra las puertas de la misma casa en que habitaba, en la calle de Consuelo de Lorenzo, 7.

El suceso se produjo cuando el conductor de un camión de reparto de bebidas refrescantes dejó el vehículo estacionado en la parte superior de una cuesta, al parecer con el freno de mano y una velocidad metida, mientras cargaba unas cajas. El camión comenzó a delizarse por la pendiente, al final de la cual se encontraba la casa donde vivía la víctima.

Isabel Navarro estudiaba quinto curso de primaria en las Escuelas de San Rafael Arcángel. "Era una niña muy alegre y despierta, a quien todas sus compañeras tenían gran afecto por su ingenio y simpatía", ha dicho su profesora.

CAE A UN ESTANQUE

Santa Cruz de Tenerife (Cifra).— Pereció ahogado al caerse a un estanque, de unos cuatro metros de profundidad, Gregorio Martín Pérez, de 79 años de edad, casado. El suceso ocurrió cuando la víctima regresaba a su casa, en Tacoronte, después de terminar sus faenas laborales. Al parecer, cayó al estanque que se encuentra en la finca de su propiedad y se dio un fuerte golpe en la cabeza, a consecuencia del cual perdió el conocimiento y murió ahogado.

AHOGADA EN UNA ACEQUIA

Cehegín (Murcia) (Cifra).- La anciana Gregoria Correa de Gea, de 76 años de edad, pereció ahogada al caer a la acequia de La Mega. La víctima, que al parecer, tenía perturbadas sus facltades mentales, transitaba por el lugar conocido por "El Alcázar", cuando resbaló y cayó rodando hasta la citada acequia.

UN NIÑO MUERTO Y OTRO INTOXICADO

Fraga (Lérida) (Cifra). — El niño Víctor Vallas Ibarz, de 12 años, falleció intoxicado a consecuencia de emanaciones de gas de un calentador de agua y su primo, Angel Vidal Ibarz, de 20 años quedó inconsciente, cuando ambos se encontraban en el cuarto de baño de su domicilio.

Parece ser que el hecho fue descubierto por la madre de Angel, quien extrañada del tiempo que ambos llevaban en el cuarto de baño fue a ver lo que ocurría y se encontró a los dos en la bañera y sin conocimiento. Víctor falleció cuando era trasladado a una clínica de Fraga. Su primo pudo recuperarse.

OTROS SUCESOS

Talavera de la Reina (Toledo) (Cifra). — Sergio Pascual Sobrino, de 32 años, murió cuando la moto que conducía y en la que le acompañaban su esposa y un sobrino de cinco años, volcó como consecuencia de un reventón. Los otros dos ocupantes de la moto sólo sufrieron heridas de escasa importancia.

—Resultó muerto Francisco Ruiz Bielsa, que ocupaba un turismo que chocó en la carretera de Alcañiz a Valderrobles (Teruel), contra el camión que conducía Enrique Pallas Peinado.

—Angel Esteban Bueno, Bueno, falleció en accidente producido por choque del vehículo que conducía contra un árbol en la carretera de Manresa a Igualada (Barcelona).

—Resultó muerto el niño de nueve años, Francisco Javier Suils Arcón, al salirse de la calzada el coche en que viajaba con sus padres, que resultaron con heridas graves, en la carretera de Madrid a Barcelona, término municial de Tárrega (Lérida).

—Un sacerdote falleció repentinamente en Santiago de Compostela cuando transitaba por la calle hacia su domicilio. Se trata de don José Castiñeiras Ramos, de 65 años, coadjutor de la parroquia de Santa María la Mayor.

PETROLERO PARTIDO EN DOS

Halifax (Nueva Escocia) (Efe - Reuter).— El petrolero liberiano "Arrow", embarrancado ante la costa de Nueva Escocia, se partió en dos ayer, dejando la sección de proa en un banco de arena.

Dos remolcadores intentan llevar a mar abierto la parte de popa, que ha quedado a flote.

Un portavoz de la compañía "Imperial Oil Ltd", que había arrendado el barco, declaró a la Prensa que se cree que nueve tanques de carga, situados en la parte de popa, están intactos. En el de proa se han roto dieciocho.

El petrolero, de 11.379 toneladas, embarrancó en El Bakio, situado a un kilómetro aproximadamente de la costa, el miércoles último. Su tripulación lo abandonó al día siguiente.

NOVIOS: Sus horas de cita. Relojes
GADEMA
C/ Paloma y Santander

EL REGALO que gusta a su novia lo vio en
GADEMA
C/ Paloma y Santander

SEÑORA, SEÑORITA
MAÑANA MIERCOLES, día 11, según hemos venido anunciando.
ALMACENES SEMPERE
PONTEJOS, 5 (ahora Conde Plasencia) MADRID
tendrá sumo gusto y honor en recibir su visita en el HOTEL ESPAÑA, de 11 a 2 y de 4 a 8, al objeto de mostrarle nuestra EXPOSICION y enseñarle a hacer la bonita, fácil y práctica labor de la auténtica
ALFOMBRA DE NUDO A MANO
Indicándonos las medidas exactas le facilitaremos presupuesto de coste.

Primera firma de vinos y licores de la zona de Jerez SOLICITA
DELEGADO
para las provincias de Burgos, Soria Logroño y Palencia.
EXIGIMOS:
—Edad de 30 a 40 años.
—Buena presencia y dotes de vendedor.
—Coche propio.
—Garantía bancaria.
OFRECEMOS:
—Sueldo de 210.000 Ptas. anuales.
—Primas sobre todas las ventas de la zona.
—Depósitos, oficinas y organización comercial en marcha.
—Seguridad Social.
Interesados escribir adjuntando fotografía y curriculum vitae a este periódico.

DE ARTE

EXPOSICION DE LUIS SAEZ EN VITORIA

Como iniciación de la jira artística que anunciamos hace unos días, el pintor burgalés Luis Sáez inaugura hoy en la magnífica Casa del Cordón de Vitoria, bajo el patrocinio de la Caja de Ahorros Municipal de la capital alavesa, la primera de las exposiciones que se propone ofrecer en varias ciudades españolas.

El acto de apertura tendrá lugar a las ocho de la tarde y la presentación de los cuadros —obra reciente del artista— correrá a cargo del poeta José Manuel García Verdugo.

Esta muestra —a la que auguramos el mejor de los éxitos— permanecerá abierta hasta el próximo día 21.

NOVIOS: los anillos se llaman
GADEMA
C/ Paloma y Santander

ELECTRA DE BURGOS, S. A
Distribuidora de IBERDUERO
Se pone en conocimiento de los abonados de esta Sociedad de las localidades de Villaverde Mogina, Vizmalo, Villodrigo, Revilla Vallejara, Villamedianilla Vallejera, Valbonilla y Valles de Palenzuela, que previo conocimiento y autorización de la Delegación de Industria de esta provincia, el día 12 del actual, desde las 9'30 horas de la mañana hasta las 2,00 horas de la tarde, aproximadamente, suspenderemos el servicio eléctrico a todos los centros de transformación de las localidades antes citadas.
En caso de realizarse los trabajos antes de la hora indicada, se restablecerá el servicio sin previo aviso.

Señorita oficial administrativo
amplios conocimientos de contabilidad, taquigrafía y mecanografía, necesita importante empresa local. Solicitudes por escrito, de puño y letra, al núm. 101 de
MARIANO RICO — PUBLICIDAD
San Juan, 41. BURGOS — (ROC. 155)

SE ARRIENDA
BAR RESTAURANTE
CON HABITACIONES EN CALLE VITORIA
Informes: Vitoria, 53-bis, 1.º izquierda.

VIAJANTE
Joven para venta vajilla al gremio de Hoteles, Bares, Cafeterías. Dispuesto a viajar fuera de lugar de residencia con coche empresa. Condiciones a convenir según aptitudes. Reserva a colocados. Escribir a mano incluyendo foto reciente a Parada Hermanos, Apartado 15, PASAJES (Guipúzcoa).

OFICIAL ESPECIALISTA EN BOMBAS INYECTORAS
PARA TALLER MECANICO PRIMERA MARCA NACIONAL AUTOMOCION DE PROXIMA INAUGURACION EN BURGOS:
SE REQUIERE:
—Absoluto dominio y experiencia en la especialidad.
—Se valorarán otros conocimientos de mecánica en camiones, tractores, etc.
—Servicio militar cumplido.
SE OFRECE:
—De acuerdo con sus conocimientos, la jefatura del Departamento.
—El sueldo será fijado de acuerdo entre el candidato y la Empresa. Buscamos al mejor y pagaremos mejor que nadie sus servicios.
—Trabajo en Empresa en plena expansión.
—Se respetaría antigüedad en otra u otras Empresas del ramo.
Para solicitar entrevista personal con el Director, deberán dirigirse por escrito al n.º 118, Publicidad ALAS, Almirante Bonifaz, 3, 3.º. Absoluta reserva colocados. Se contestarán todas las solicitudes y se devolverán las no seleccionadas.

Las inglesas cobrarán igual que los hombres

Londres (Efe).—El proyecto de ley que prevé la igualdad de salarios en las mujeres trabajadoras con los de los hombres, ha sido aprobado esta noche en la Cámara de los Comunes sin oposición.

Esta aprobación en su segunda lectura reglamentaria, hace que el proyecto vaya sin enmiendas a la Cámara Alta de los Lores.

Supresión de escuelas en varios pueblos de la provincia

Una orden del Ministerio de Educación y Ciencia dispone la supresión de numerosas escuelas en distintas provincias.

Las afectadas, en la provincia de Burgos, son las siguientes:

Albillos, unitaria de niñas y conversión en mixta de la de niños.

Doña Santos, Arauzo de Miel, unitaria de niños y conversión en mixta de la de niñas.

Arauzo de Salce, unitaria de niños y conversión en mixta de la de niñas.

Atapuerca, unitaria de niños y conversión en mixta de la de niñas.

Castrillo de Murcia, una unidad escolar de niñas de la escuela graduada mixta, que quedará reducida a tres unidades escolares, la dirección con curso (dos unidades escolares de niños y una unidad escolar de niñas).

Cayuela, mixta.

Cuevas de Amaya, mixta.

Villalbilla de Sobresierra, mixta.

Mambrillas de Castejón, unitaria de niños y conversión en mixta de la de niñas.

Mamolar, unitaria de niños y conversión en mixta de la de niñas.

Peñalba de Castro, unitaria de niños y conversión en mixta de la de niñas.

Piedrahita de Muñó, mixta.

Quintanamanvirgo, unitaria de niños y conversión en mixta de la de niñas.

Tejada, unitaria de niños y conversión en mixta de la de niñas.

Tobar, unitaria de niños y conversión en mixta de la de niñas.

Urrez, unitaria de niños y conversión en mixta de la de niñas.

Mazueco de Lara, mixta.

M.E.C.D. 2017

MAS DE CATORCE MILLONES DE PESETAS HAN ENTREGADO LOS MUTUALISTAS DE BARCELONA A LOS TRABAJADORES AGRARIOS ANDALUCES AFECTADOS POR LOS TEMPORALES

Fontana preside en Castellón la clausura de la Asamblea de ordenación de la pesca del Mediterráneo

Madrid (Logos).- "Los mutualistas de Barcelona habéis dado, con este donativo, un ejemplo espléndido de solidaridad", ha dicho el ministro de Trabajo don Licinio de la Fuente, al recibir el cheque por valor de pesetas 14.418.000, que con destino a los trabajadores agrarios andaluces damnificados por las recientes inundaciones, han entregado los dirigentes de la asamblea de Mutualidades de Barcelona.

El acto se celebró en el despacho oficial del ministro, a quien acompañaban el subsecretario, don José Utrera Molina; el director general de Seguridad Social, don Enrique de la Mata y delegado del servicio de Mutualidades Laborales, don Eduardo Urgri.

La comisión barcelonesa estaba presidida por el presidente de la junta rectora de las Mutualidades de Cataluña y Baleares, a quien acompañaban el delegado de Trabajo de Barcelona y el delegado provincial de Mutualidades.

Las 14.418.000 pesetas que los trabajadores barceloneses han donado a los mutualistas agrarios de Andalucía afectados por los temporales, son restos del fondo de asistencia que los trabajadores de toda España enviaron a los barceloneses con motivo de las trágicas inundaciones del Vallés. Aquel resto, que ascendía a pesetas 12.931.999, se ha incrementado con los correspondientes intereses que han sumado hasta la cifra ahora entregada.

EL MINISTRO DE COMERCIO, EN CASTELLON DE LA PLANA

Castellón (Logos).— A mediodía de hoy, llegó a esta ciudad el ministro de Comercio, don Enrique Fontana Codina, procedente de Cataluña. A su llegada a la capital, en el Gobierno civil, fue cumplimentado por las primeras autoridades provinciales.

Seguidamente se trasladó a la Delegación provincial de Sindicatos, donde fue recibido por el secretario general de la Organización Sindical, procuradores en Cortes, presidentes de los consejos de empresarios y de trabajadores y de mandos sindicales.

Celebró una breve reunión con el secretario de la Organización Sindical, delegado provincial de Sindicatos, delegado regional de Comercio y los representantes de los cultivadores y exportadores de agrios.

A la una de la tarde, el ministro de Comercio, señor Fontana Codina, presidió la clausura de la I Asamblea de Ordenación de la Pesca en el Mediterráneo.

El secretario general de la Organización Sindical pronunció unas palabras para justificar la ausencia del ministro de Sindicatos y agradecer al de Comercio su presencia en el acto. Puso de relieve los constantes contactos del Ministerio de Comercio con la Organización Sindical y terminó deseando que éstos continuaran para lograr el progreso de España.

El ministro de Comercio, dio las gracias al señor Martín Villa, secretario general de la Organización Sindical, por sus palabras y dijo que los contactos de su Ministerio con la Organización Sindical tenían bastante de egoísmo porque para lograr el éxito era necesario la conjunción de la Administración con los administrados, y para ello nada mejor que tener relaciones con la Organización Sindical, que presentaba los problemas estudiados, ordenados e incluso brindando soluciones.

Terminada la asamblea, el ministro presidió un almuerzo ofrecido por la Diputación provincial a los asambleístas.

El señor Fontana Codina, antes de emprender viaje a Valencia, se dirigió al caserío marítimo, en donde visitó una factoría conservera

A las seis de la tarde emprendió viaje a Valencia.

PERSONALIDAD PERUANA CONDECORADA POR EL MINISTRO DEL EJERCITO

Madrid (Cifra). — La Gran Cruz del Mérito Militar, con distintivo blanco, le ha sido impuesta esta mañana al general de división del Ejército peruano don Alejandro Sánchez Salazar, hasta ahora agregado militar de la Embajada del Perú en España, por el ministro del Ejército, teniente general don Juan Castañón de Mena.

EL NOMBRE DE TARRAGONA A UNA CALLE DE ROMA

Tarragona (Logos).— El alcalde de esta ciudad ha recibido un telegrama del embajador de España en Roma, don Juan Pablo de Lojendio, comunicándole el acuerdo del Ayuntamiento romano de dar el nombre de "Viale Tarragona" a una calle del barrio Pizziano, uno de los mejores barrios residenciales de la capital.

El señor Vilar Guix, alcalde de Tarragona, ha contestado al embajador español expresando por su mediación, la gratísima impresión causada a la Corporación municipal y al pueblo de Tarragona, al tiempo que ofrece la placa con la rotulación. El alcalde y una representación de la ciudad han sido invitados al acto de dar el nombre de esta ciudad catalana a una vía romana.

SE ENCUENTRAN EN BARCELONA LOS SUEGROS DE NASSER

Barcelona (Logos). — El señor Ali Saadek, acompañado de su esposa, señora Hikmat Madkur, padres políticos del presidente de la RAU, llegaron ayer a Barcelona por vía aérea procedentes de Ginebra, siendo cumplimentados en el aeropuerto por representantes del Ministerio de Información y Turismo, quienes hicieron entrega a la señora de Saadek de un ramo de flores. Los señores Saadek han estado hoy en la clínica del eminente oftalmólogo barcelonés, doctor Barraquer, ya que el motivo principal del viaje es el de ser atendido de una afección a la vista el señor Saadek. Por otra parte, según ha manifestado el mismo, tiene un gran interés de visitar los parques y jardines de la Ciudad Condal por cuanto es presidente del Consejo de Jardines de Egipto.

MINISTRO FRANCES, DE PASO POR CANARIAS

Las Palmas de Gran Canaria (Logos).— Este mediodía ha pasado por Las Palmas de Gran Canaria, el ministro francés de Hacienda, señor Valery Giscard D'Estaing. El ministro francés llegó procedente de Dákar, pero no abandonó el avión de la "Air France" en el que hacía el viaje, en el tiempo en que el aparato estuvo en el puerto de Las Palmas.

El ministro expresó que no deseaba hacer ningún tipo de declaración puesto que su visita no era oficial. Dijo que venía de Dákar, donde había mantenido conversaciones con el presidente de la República del Senegal y que mañana, en París, se entrevistaría con el ministro español de Asuntos Exteriores, señor López Bravo.

VISITA TARRAGONA EL ALMIRANTE MARCIAL GAMBOA

Tarragona (Logos). — A bordo del minador "Neptuno" ha llegado hoy en visita oficial a esta capital, el capitán general del Departamento Marítimo de Cartagena, almirante don Marcial Gamboa y Sánchez de Barcaiztegui, acompañado del contralmirante jefe del sector naval de Cataluña, don Alberto Cervera.

La llegada del capitán general del Departamento Marítimo de Cartagena, ha coincidido con el final de las maniobras navales que han tenido efecto estos días en el litoral tarraconense, realizadas por la segunda escuadrilla de dragaminas, con base en Cartagena, integrada por los dragaminas de tipo A "Eume", "Navia" y "Eo" y por los de tipo B "Genil", "Ebro", "Lobregat" y "Ulla".

Se venderán el palacio episcopal de Bilbao y otras dependencias diocesanas

Su importe será dedicado al plan quinquenal de construcción de templos

Bilbao (Logos). — El obispo administrador apostólico de la diócesis de Bilbao, monseñor José María Cirarda, ha facilitado a los medios informativos una pastoral en la que, en síntesis, viene a dar cuenta de un importante acuerdo que acaba de tomar, contando con el consentimiento del Cabildo catedral y de la Curia diocesana, por el que proyecta la venta del Palacio Episcopal, así como la de las oficinas del obispado, y otros inmuebles, para con el producto de la venta, construir nuevos templos parroquiales.

Monseñor Cirarda ha trazado un plan quinquenal, que prevé un gasto de 300 millones de pesetas, a fin de construir unos cuarenta templos parroquiales que, según manifestó, resultan de urgente necesidad, principalmente en Bilbao y pueblos de las márgenes de la ría.

Manifiesta en su pastoral que la venta de estos inmuebles es solamente un primer paso para sufragar los gastos de construcción de templos, por lo que espera aportaciones voluntarias de organismos, entidades, empresas, particulares y diocesanos todos. Dice después que entre tanto las oficinas el Obispado se trasladarán a un edificio funcional en alquiler y el propio obispo se irá a vivir a una casa cural de esta capital, todavía sin determinar.

Reiterados intentos de perturbación del orden público en Pamplona

Dos personas detenidas en Barcelona por proferir gritos subversivos

Pamplona (Logos). — El gobernador civil de Pamplona, don Federico Gerona de la Figuera, ha hecho pública la siguiente nota:

«Ante los reiterados intentos de perturbación de orden público registrados estos días pasados en nuestra ciudad, este Gobierno Civil considera conveniente manifestar su firme propósito de mantener el orden público y la tranquilidad de los ciudadanos con la firmeza que cada caso requiera, toda vez que las manifestaciones en la vía pública no son camino adecuado para la solución de ningún problema, los cuales deben ser enfocados y resueltos por los cauces que nuestro ordenamiento jurídico tiene establecidos.

Quiero con esto pedir al pueblo de Pamplona la cordura y sensatez, sentido de la responsabilidad y civismo que siempre han demostrado todos los navarros, pidiendo para ello su colaboración con mi ofrecimiento ya reiterado y sincero de servir a Navarra».

DETENIDOS POR PROFERIR GRITOS SUBVERSIVOS

Barcelona (Logos). — Han sido detenidos e ingresados en prisión remitiéndose las diligencias correspondientes al juez especial de Orden Público acusados de haber proferido gritos subversivos en plenas Ramblas de Barcelona, F. M. G., de 19 años, productor de una fábrica de San Andrés y F. J. V. S., de 22 años, administrador de una empresa gráfica radicada en San Feliú de Llobregat y que actualmente está disfrutando una licencia en el servicio militar.

Reducción de un arbitrio municipal

Se trata del que grava las fincas sometidas al nuevo régimen de la contribución territorial urbana

Madrid (Logos).— Se reduce el arbitrio municipal que grava las fincas sometidas al nuevo régimen de exacción de la contribución territorial urbana y se extiende el procedimiento de autoliquidación, por decreto-ley 2/1970, de 5 de Febrero, que hoy publica el «Boletín Oficial del Estado».

Esta disposición dice en su preámbulo: «La implantación de modo efectivo del nuevo régimen de exacción de la contribución territorial urbana, establecido por la ley 41/1964, de 11 de Junio, de reforma del sistema tributario, ha producido una notable elevación de las bases tributarias. El decreto 2141/1968 de 26 de Julio dicta, do en uso de la autorización contenida en el artículo tercero de la ley 18/1967, de 8 de Abril, redujo al 15 por 100 el tipo de gravamen que la ley 41/1964 estableció para las fincas sujetas al nuevo régimen de exacción de esta contribución. No se produjo en aquella ocasión modificación alguna en el tipo de arbitrio municipal que grava la riqueza urbana, lo que ha motvado que, de modo insistente, se hayan venido dirigiendo al Gobierno varios procuradores en Cortes y Cámaras oficiales de la Propiedad Urbana, en demanda de una revisión de la presión fiscal que se ejerce sobre los propietarios de fincas afectadas por la revisión catastral. Razones de urgencia aconsejan adoptar esta medida mediante decreto-ley, dados la iniciación del período impositivo, la proximidad de la apertura de cobranza y la sucesiva extensión del nuevo régimen a mayor número de fincas urbanas».

Respecto del procedimiento de autoliquidación, señala el decreto-ley que «se simplificará notablemente el trámite recaudatorio, con evidente ventaja para la Administración y para los propios contribuyentes».

En consecuencia, en la parte dispositiva se determina que el artículo 30 del texto refundido de la contribución territorial urbana, aprobado por decreto 1251/1966, de 12 de Mayo, queda redactado en la forma siguiente:

«El tipo máximo del arbitrio municipal sobre la riqueza urbana será del 8 por 100. Este arbitrio será exigido con arreglo a lo prevenido en la ley de régimen local y con entera independencia de esta contribución».

«El Gobierno, a propuesta del ministro de Hacienda, podrá extender el régimen obligatorio de liquidación tributaria a cargo de los sujetos pasivos a los impuestos en los que, no estando todavía establecido, sea conforme a la naturaleza del hecho imponible, con efecto para las declaraciones que hubiere de presentarse desde el día 1.º de Febrero de 1970».

El amor a los demás es el amor a uno mismo. En él encontrarás la felicidad. Ayúdanos y te ayudarás!
Asociación española de LUCHA CONTRA EL CANCER.

SE NECESITA LAVA-COCHES
Informes Garaje MADRID. Calle Madrid, 75

LOPEZ BRAVO, EN PARIS

(Viene de primera página)

Asuntos Exteriores de España, ha celebrado una entrevista, esta tarde, con el ministro del Interior, Raymond Marcellin.

Esta visita marca la continuidad de las relaciones entre los dos ministros, que datan de 1967, época en la cual Raymond Marcellin, entonces ministro de Industria, tomó la iniciativa de creación de una oficina de cooperación industrial entre Francia y España.

Viajó del 22 al 24 de Enero de 1968 a Madrid, en donde sus conversaciones con López Bravo, también ministro de Industria, español, llevaron a la creación de este organismo.

CON CHABAN DELMAS

París (Efe).— Media hora exactamente ha durado la entrevista celebrada hoy en el «Hotel Matignon», entre el ministro de Asuntos Exteriores español, Gregorio López Bravo, y el primer ministro francés, Jacques Chabán Delmas.

El ministro español llegó a la sede del primer ministro acompañado por el embajador de España en París, y fue saludado por el jefe del Gobierno francés, en el primer piso del edificio, ante la Prensa y objetivos de la televisión.

A la salida de la entrevista, el primer ministro francés acompañó hasta las escalinatas del «Hotel Matignon» a su huésped que a las 7,30 (GMT) será objeto de una recepción oficial en el Quai D'Orsay por su homólogo francés Maurice Schumann.

POSIBLE ACUERDO

Madrid (Cifra).— «Es probable que mañana se firme en París el acuerdo mediante el cual aviones franceses del tipo «Mirage» se podrán construír en Sevilla y Madrid», según han informado a un redactor de «Cifra» en fuentes generalmente bien informadas.

Dichas fuentes han agregado, por otra parte, «que esta operación supondrá realmente un lanzamiento de la industria aeronáutica española, ya que un cuarenta y cinco por ciento de estos aviones serán construídos en España».

COMENTARIOS DE LA PRENSA PARISINA

París (Efe).— El matutino parisino «Combat» publica hoy una noticia en la que da cuenta de la visita que esta mañana inicia a París el ministro español de Asuntos Exteriores.

«Se suscribe en los medios oficiales —dice a continuación— que el viaje del señor López Bravo a París se inscribe en el marco de la política de dinamismo europeo», que anima al nuevo Ministerio del general Franco. «Europa constituye un objetivo prioritario de la política exterior española», dice en esos medios. Y en Europa, Francia, naturalmente, ocupa desde el punto de vista español, un lugar privilegiado».

«Los diversos aspectos de la integración de España en Europa, se mantendrán a base de conversaciones del señor López Bravo en París, se dice aquí. Efectivamente, se estima en Madrid que el acuerdo comercial entre España y la Comunidad Económica Europea, cuyas grandes líneas han quedado prácticamente marcadas, no debería ser sino el punto de partida del proceso de incorporación de España a Europa».

«Con el señor Debré, el señor López Bravo discutirá de la compra de 36 «Mirage». A Madrid le gustaría que la sociedad «CASA» —que pertenece al «holding» del Estado, I.N.I.— participará en la fabricación de «Mirages».

Por su parte, ««París Jour» dice en una nota editorial de Genevieve Tabouis, tras exponer el programa del ministro español: «Es la primera vez después de la guerra, que un ministro de Asuntos Exteriores de España viene a París en visita oficial. Las conversaciones sobre los problemas internacionales tratarán, sobre todo, de la situación en el Mediterráneo: Francia y España, países ribereños, tienen interés en consultarse y armonizar su política».

El órgano de la mayoría gubernamental francesa, «La Nation» publica esta mañana un artículo titulado «El ministro español de Asuntos Exteriores viene a París a hablar de la cooperación bilateral, pero también del Mercado Común», en el que se dice:

«El señor López Bravo llega hoy a Francia como ministro de Asuntos Exteriores, después de haber venido en 1964, como ministro de Industria. Las conversaciones que mantendrá en París tendrán un carácter «muy» marcadamente económico, en la doble perspectiva de un refuerzo de la cooperación franco-española y de la asociación de España al Mercado Común».

«Además de los lazos geográficos y culturales, la multiplicación de relaciones científicas, económicas y comerciales, ha sido servida durante los últimos años por los viajes, cada vez más numerosos, cambiados entre ministros de los dos países».

«La evolución económica de España, además, ha conocido una transformación radical desde que abandonó, en 1958, una política proteccionista. El crecimiento de la producción nacional ha sido rápido (más del 7 por 100 de media) y la progresión de la producción industrial ha sido una de las más elevados del Mundo.

ATMOSFERA DE CORDIALIDAD

París (Efe). — La primera jornada de la visita oficial que efectúa a París el ministro español de Asuntos Exteriores se ha caracterizado por la atmósfera de cordialidad que reinó durante las conversaciones mantenidas, subrayan los medios franceses autorizados.

El jefe de la diplomacia española, que será huésped del Gobierno francés durante tres días, conversó ampliamente con su colega Maurice Schumann, después de su llegada este mediodía al aeropuerto Le Bourget y durante una recepción en el Quai d'Orsay.

Por la tarde, a las 15, hora española, López Bravo efectuó una visita al ministro francés del Interior, Raymond Marcellin.

Después, el ministro español se trasladó al "Hotel Matignon" siendo recibido por el primer ministro, Jacques Chaban Delmas.

Después de esta entrevista calificada de sumamente cordial y fructífera, López Bravo fue recibido en el Quai d'Orsay —sede del Ministerio de Asuntos Exteriores— por su colega francés, Maurice Shumann. Las más altas personalidades de la diplomacia, la política, el Ejército y la finanza asistieron a la recepción, que puso punto final a la primera jornada en Francia de López Bravo.

López Bravo se entrevistará mñana, a las 8'45, con el ministro delegado en la Presidencia del Gobierno francés, encargado del Plan y de la Ordenación del territorio, André Betencourt y después, a las 09,30 con Maurice Shumann. Seguidamente se celebrarán en el Quai d'Dorsay conversaciones en las que participarán altos funcionarios franceses y españoles y al término de las cuales serán establecidos nuevos acuerdos. Antes de entrevistarse nuevamente con Schumann, a las 1,30, hora española, el ministro español será obsequiado con un almuerzo por el ministro de Defensa, Michel Debré.

A las 18,45, Gregorio López Bravo mantendrá una entrevista con el titular de Economía y Finanzas, Giscard d'Estaing, asistiendo por la noche a una cena de gala ofrecida en su honor por el ministro francés de Asuntos Exteriores.

«La expansión acelerada de los últimos años ha permitido un considerable crecimiento de intercambios: con Francia han sido multiplicados por seis en diez años, ritmo que supera incluso el obtenido con nuestros «partenaires» del Mercado Común. La balanza comercial entre los dos países está muy desequilibrada, en beneficio de Francia, que en 1969 vendió por mil seiscientos setenta y cuatro millones de francos a España, en tanto que las importaciones no han sobrepasado ochocientos cincuenta millones de francos».

«Varios organismos han sido progresivamente creados para reforzar estas relaciones: un comité de cooperación industrial en 1967, un comité de cooperación agrícola, en 1968, y una comisión mixta cuya próxima reunión tendrá lugar en París en Abril de 1970».

«A pesar de todo, las inversiones francesas en España continúan siendo inferiores a las de otros países europeos, como Gran Bretaña o Alemania. Sobre todo, están concentradas en tres sectores: el vidrio (Boussois e Saint Gobiain) aluminio (Pechiney) y el automóvil y cauchos (Renault y Michelín).

«Con Michel Debré, el ministro español hablará de las negociaciones que se mantienen actualmente para la compra de treinta y seis aviones «Mirage». Otras operaciones en curso serán igualmente evocadas en París: la adjudicación de la refinería de petróleo de Tarragona y la construcción de un gasoducto entre Lacq y la zona industrial de Bilbao».

«Europa constituye uno de los objetivos prioritarios de España. Los diversos aspectos de su integración al Mercado Común figuran en el orden del día de las conversaciones del señor López Bravo en París. Se estima que el acuerdo comercial entre España y la Comunidad Económica Europea, cuyas grandes líneas están prácticamente acordadas, no deberían ser sino el punto de partida del proceso de incorporación de España a Europa».

«Se puede recordar, además, que España, hasta el presente, ha quedado fuera de las dos agrupaciones europeas, el Mercado Común y la Asociación de Libre Cambio. Además, España no pertenece al Consejo de Europa».

El vespertino «Le Monde» publica hoy, en primera plana, la llegada del ministro español de Asuntos Exteriores a París, bajo el título «Por primera vez, desde la guerra, un ministro español de Asuntos Exteriores viene a Francia en visita oficial»; subraya que Georges Pompidou recibirá a López Bravo y que el ministro mantendrá una serie de contactos especialmente «amplios» en el Ministerio de Asuntos Exteriores francés. Subraya, también, que en su entrevista con el ministro de Defensa, Michel Debré, será probablemente abordada la cuestión de la compra por España de «Mirages».

A continuación publica un artículo de su corresponsal particular en Madrid, en el que hace una exposición de la carrera e historia de Gregorio López Bravo, su intervención en el anterior Gobierno como ministro de Industria y sus recientes viajes como ministro de Asuntos Exteriores y el programa de su viaje a París.

El periódico dice, también, que Madrid se interesa mucho en la política mediterránea francesa, pues piensa que España tiene un papel que jugar ahí. La ruptura del monopolio soviético y norteamericano en el Mediterráneo, concluye, constituye uno de los temas favoritos de los comentadores diplomáticos españoles.

«A dos meses vista de la firma de un acuerdo preferencial con los países del Mercado Común, España cuenta con el apoyo de Francia para lograr su próximo ingreso en el Club Europeo», comenta hoy en el vespertino parisino «Le Nouveau Journal» (de información económica y financiera) su corresponsal en Madrid, Edouard de Blayer.

Según el corresponsal, «si las relaciones oficiales entre París y Madrid son buenas desde hace diez años, las relaciones económicas no son menos satisfactorias».... «Para poder reintegrarse en el concierto europeo, Madrid cuenta con sus «partenaires» futuros de la Comunidad Europea y, en particular, con Francia».

El periódico menciona alguno de los recientes contratos firmados entre ambos países o en vías de ser concluídos, como el recientemente firmado entre la «Compagnie Française des Petroles» y el grupo «Hispanoil»; el proyecto, aún en estudio, de suministro de gas de Lacq a las industrias siderúrgicas del país vasco español; un préstamo a largo plazo al grupo financiero «Paribas», para el futuro complejo siderúrgico marítimo de Sagunto; la venta de una treintena de «Mirage III» y de un centenar de carros de combate «MX-30», así como otros diversos proyectos de inversiones en la industria química en particular.

TRANSPORTES ESPINOSA
AVIA 4.000 kilos
Santa Cruz, núm. 15, bajo
Teléfono 200527

NUESTROS TELEFONOS
201280 y 207148

SE NECESITA LOCAL
de unos 50 metros cuadrados para almacén
Mandar ofertas indicando situación, superficie y alquiler al N.º 1.301
Apartado 40. Madrid.

DOS MEDICOS FRANCESES...

(Viene de primera página)

mera novela "La cavale" (La evasión) que, leída por Simone de Beauvoir, la amiga de Jean Paul Sartre, publica finalmente el editor Jean Jacques Pauvert. En 1955, y tras unos de vagabundeo y delitos comunes, el tribunal de París la condena a siete años de prisión. Albertine huye escalando un muro, cae. Con la pierna rígida a consecuencia de la rotura del astrágalo (que da origen a su segunda novela "L'astragale") se arrastra hasta la carretera en donde, Julien, un delicuente habitual, la recoge en "auto stop", la esconde a la Policía y paga de su bolsillo las cuatro operaciones a que tiene que ser sometido el desdichado pie de la novelista, que resultará coja para el resto de sus escasos días.

Julien y Albertine van de nuevo a la cárcel. Se casan en 1959. Albertine es liberada en 1965, ya famosa tras la publicación de "L'astragale" (140.000 ejemplares) y "Prix quatre jurys", escribe su difícil readaptación a la vida social ("La traversiére"). Es entonces cómo "estúpidamente" —tal como afirma Julien—, se produce el accidente...

Después, vendrán otros delincuentes... novelistas tales como Henri Carriere (Papillón), etc... Pero "L'astragale", recientemente llevada al cine, seguirá siendo la más humana de las historias del género".

SITUACION CRITICA PARA LA INDUSTRIA DE CINE NACIONAL

Puede abocar a un paro de la producción

Madrid (Logos). — «El incumplimiento por parte de la Administración Pública de la legislación vigente en materia de protección a la industria cinematográfica, ha creado una situación tan angustiosa que indefectiblemente desemboca en el paro de la producción cinematográfica, una vez cumplidas las obligaciones que en la actualidad tienen pendientes. El sentido de responsabilidad de los industriales nos obliga a poner en conocimiento del Gobierno y de las Cortes Españolas esta grave realidad». Esta afirmación es el primero de los acuerdos adoptados por unanimidad en la asamblea extraordinaria celebrada recientemente por la Agrupación Sindical de Productores Cinematográficos y que ahora hace públicos.

Solicitan también que «se suprima la censura previa de guiones cinematográficos, como ya lo pidieron varias veces por escrito conjunto de la Asociación de directores, realizadores cinematográficos y el grupo de guionistas, y que se evite en la práctica el trato desigual que la censura da a la película española con respecto a la extranjera.

La agrupación acordó igualmente convocar, en fecha próxima, una rueda de Prensa para explicar con detalle a la opinión pública la grave situación general en que se encuentra la industria cinematográfica de la producción.

CERTAMEN NACIONAL DE CINE INDUSTRIAL

Madrid (Logos).—El VIII Certamen Nacional de Cine Industrial se celebrará en el mes de Mayo, en Zaragoza, organizado por la Vicesecretaría nacional de Ordenación Económica.

Las películas que obtengan el primer premio en cada categoría serán presentadas oficialmente al próximo Festival Internacional de Cine Industrial, que este año se celebrará en Roma.

Criminal atentado contra el cónsul francés en Calcuta

Su esposa resultó muerta a puñaladas

Calcuta (Efe-Reuter).— El cónsul general francés en Calcuta, Henri Beffeyte, se encuentra hoy en grave estado, en un hospital, tras el ataque criminal del que fueron objeto él y su familia, durante las primeras horas de ayer. La señora Beffeyte fue muerta a puñaladas.

Los médicos que atienden al cónsul han manifestado que éste aún no se encuentra fuera de peligro, pero su hijo, que luchó contra los atacantes desconocidos con una espada, se halla en mejor estado.

MENTIS DE ULLASTRES

(Viene de primera página)

miento» para el porcentaje de las importaciones españolas de mantequilla. «En primer lugar —dijo Ullastres— el término entrecomillado no aparece por parte alguna en las negociaciones, sino el de porcentaje de las importaciones, término que no tiene nada de ambiguo».

«Se trata en suma, —explicó Ullastres— como en el caso de la mantequilla, de asegurar que compraremos al Mercado Común un porcentaje determinado de nuestras importaciones de este producto. España no estaría obligada a hacer un determinado nivel de importaciones sino a reservar un porcentaje de las que hagamos para el Mercado Común».

Ullastres agregó finalmente que España no hace, ni el Mercado Común lo ha pedido, ninguna otra concesión en ganadería.

Respecto del problema de los quesos se trata efectivamente de una concesión que se pide a España, dijo Ullastres. «A este respecto, añadió, cabe afirmar que sobre este punto las negociaciones continúan, que las dos delegaciones habían afirmado el arrancar dos posturas diferentes en ocho dólares por cada cien kilos de queso y que posteriormente las posiciones se habían acercado notablemente, aunque aún no se haya llegado al punto de fusión de ambas posturas».

«Conviene —dijo el embajador— que agricultores y ganaderos recuperen de nuevo su tranquilidad sin esperar a que estemos en condiciones de divulgar los detalles del compromiso que se está negociando».

LOPEZ RODO, EN BRUSELAS

Bruselas (Efe). — Para asistir a la reunión anual del Comité ejecutivo del Instituto Internacional de Estudios Administrativos, se encuentra en Bruselas el ministro español del Plan de Desarrollo, Laureano López Rodó.

López Rodó, que es uno de los cinco vicepresidentes del Instituto, llegó ayer a la capital belga por vía aérea.

El orden del día de la reunión, que concluirá mañana, incluye una serie de puntos relacionados con el funcionamiento del Instituto.

VENDO PISO
Calle Concepción, seis habitaciones, baño completo calor negro, gastos reducidos. — Teléfono 208995.

M.E.C.D. 2017

Miranda

EMPATE ENTRE SALAMANCA Y BURGOS EN LA VELADA BOXISTICA DEL SABADO

Como siempre, lleno en la Sala Orosco, para presenciar el sábado la velada de boxeo entre los equipos de Salamanca y Burgos, que terminó con dos victorias para cada equipo y dos nulos. Empate total que creemos justo, aun cuando alguno de los fallos arbitrales fuera protestado ligeramente. La reunión resultó en su parte deportiva algo más floja que otras anteriores sin que hubiera peleas de relieve, quizás por la igualdad de fuerzas entre los contendientes.

Los resultados fueron estos:

Pesos gallos: Picó II y Romero, ambos del equipo de Burgos hacen combate nulo, después de tres asaltos muy reñidos y en los que Picó II que debutaba en el ring, evidenció buenas maneras, ganándose muchos aplausos.

Pesos superligeros: Félix, de Salamanca, vence por abandono en el tercer asalto a Ochoa, de Miranda. El mirandés comenzó bien el combate y aceptó la pelea con bravura en todo momento. En el primer asalto ambos púgiles comienzan a sangran abundantemente de la nariz. Ya en el tercero el salmantino se impone, castigando duramente a Ochoa, que sufre una gran hemorragia nasal y que opta por abandonar, cuando faltaba un minuto para el final de la pelea. Combate durísimo y justa victoria de Félix, que supo frenar primero a su contrario y después hacerse con la iniciativa.

Pesos moscas: Rustán III, de Miranda, vence por puntos a Coque de Salamanca. El chaval mirandés hizo las delicias del público con su bonito boxeo, demostrando estar muy enterado de todas las artimañas a pesar de su juventud. Victoria meritísima de Rustán III que fue despedido con una gran ovación.

Pesos gallos: Canut, de Salamanca, vence por puntos a Fleta, después de un combate que no tuvo apenas brillantez. Ya en el primer asalto el árbitro Sr. Rodrigo amonestó por dos veces a ambos púgiles por su falta de combatividad. Fleta sigue empeñado en no atacar a sus contrarios y ahí que pierda a pesar de su reconocida clase. En el tercer asalto se impuso totalmente Canut y su victoria no puede ser discutida.

Pesos ligeros: Sánchez I vence por puntos a Bibi, de Salamanca. Tres asaltos de clara superioridad del mirandés, pese a las buenas maneras de Bibi, que contrarrestó cuanto pudo la acometividad de Sánchez I. Los dos primeros asaltos fueron aceptables, pero el tercero resultó muy embarullado, ya que el púgil local lanzado a un ataque furibundo tuvo que topar con la defensa del salmantino que capeó el temporal como pudo. Triunfo sin discusión de Sánchez I. Al final el boxeador charro, sufrió un ataque de nervios lanzándose al suelo sollozando. Era el primer combate que perdía en su historia deportiva y esto lo tomó demasiado a pecho.

Por último se enfrentaron Herrera, de Salamanca y Charcán I, de Burgos, dentro del peso de los superligeros. Combate de poca acometividad, hasta el último asalto, en que ambos buscaron la victoria, pero el fallo fue nulo y creemos que con justeza en el veredicto. Esperábamos algo más del burgalés, pero consciente de la valía de su rival planteó la pelea con las debidas precauciones.

En resumen, una velada entretenida, en la que quedó de manifiesto la potencia y preparación de los púgiles de Salamanca, que hicieron honor a la fama que les precedía. Al final fueron despedidos con una gran ovación.

EL DOMINGO EN MIRANDA

Fuerte helada y densa niebla nos deparó la mañana del domingo. para ya al mediodía lucir un espléndido sol que redujo los rigores de la helada y nos permitió gozar de unas cuantas horas de agradable temperatura. Luego al atardecer de nuevo frío.

Pocas novedades, a falta de saber aún el resultado del Mirandés en Arnedo, porque por lo demás el día transcurrió como otros tantos domingos.

Por la tarde, en Anduva se enfrentaron en partido eliminatorio del Campeonato de Juveniles. el Berceo de Logroño y el I.T.I. de Miranda. Los logroñeses jugaron con más tranquilidad ya que traían dos goles de ventaja sobre sus contrarios y así, no sólo salvaron la eliminatoria sino que volvieron a ganar por tres tantos a uno. Mucho público, demasiada pasión que transcendió a los jugadores y expulsión de un jugador del I.T.I. que queda apeado del Campeonato.

TROFEO ASPANIAS PRIMERA DONACION PARA LA CANCION DEL BLUSA

La Asociación de Padres de Niños Sub-normales de Miranda, ha sido la primera entidad que ha donado un trofeo para el próximo Festival de la Canción del Blusa, como prueba de agradecimiento a las peñas mirandesas, por sus colaboraciones en favor de Aspanias. Un detalle que sin duda sabrán corresponder estas peñas sanjuaneras.

CONCURSO LITERARIO ORGANIZADO POR EL INSTITUTO TECNICO DE ENSEÑANZA MEDIA DE MIRANDA DE EBRO

Al objeto de realzar la Festividad de Santo Tomás de Aquino, se ha promovido la celebración de un concurso literario con arreglo a las siguientes bases:

1.ª Podrán tomar parte en el concurso los alumnos del Instituto. Colegios y Academias de la localidad que cursen las enseñanzas del Bachillerato.

2.ª Se establecerán dentro del mismo dos categorías:

A. En la que podrán concursar los alumnos de 1.º hasta tarcer curso, inclusive.

B. Que recogerá la participación de los alumnos de 4.º a 7.º

3.ª Se otorgarán en cada categoría, un premio y un accésit de las siguientes cuantías: Premio Categoría A., 400 Ptas.; accésit Categoría A., 250 Ptas.; premio categoría B. 500 Ptas, y accésit categoría B. 300 Ptas.

4.ª Los trabajos de la Categoría A. deberán versar sobre el tema «La fiesta de Santo Tomás».

Los trabajos de la Categoría B. se ajustarán al tema «Santo Tomás y la juventud actual»

5.ª Los trabajos, que tendrán una extensión máxima de dos folios mecanografiados a doble espacio, se presentarán con un lema, figurando en sobre aparte la identificación del autor y el tema del trabajo.

6.ª Los premios no serán declarados desiertos, siendo inapelable la decisión del jurado calificador.

7.ª La admisión de los trabajos en la Secretaria del Centro organizador finalizará el próximo día 2 de Marzo a las trece horas.

DIARIO DE BURGOS
se vende en:
MADRID - Kiosco Cibeles
BILBAO - C/. Elcano núm. 35
VALLADOLID - Platerías, 21
LOGROÑO - Kiosco La Rosaleda
y E. Paracuellos - Muro del Carmen, 9

Aranda

FALTA DE ZONAS VERDES

Pese a cuanto venimos diciendo en esta sección durante bastante tiempo y no precisamente de ahora, seguimos en nuestra villa sin zonas verdes tal y como se entienden hoy día, excluyendo de esa denominación las riberas de los ríos y el paseo de la Virgen que aunque se puede considerar como tal zona verde, se encuentra en la práctica sin urbanizar, conservando tan sólo algo de lo que nuestros antepasados nos legaron.

Existió por iniciativa de un alcalde allá por el primer cuarto del presente siglo una hermosa chopera ubicada en lo que hoy es el actual polígono industrial, perfectamente alineada y en la que se iban produciendo cortes y sucesivas repoblaciones.

Por iniciativa particular también existen choperas en el actual barrio de El Montecillo, pero en el casco de la actual población, se puede decir que no existe zona verde alguna, contentándose tan sólo con las proyectadas zonas verdes que se ubicarán en el polígono residencial.

Los jardines, salvo los de las plazas del Caudillo y Primo de Rivera y la iniciación de los que han quedado delante del Colegio de la Vera-Cruz, no existen y entre los particulares dentro del casco que sepamos tan sólo cuentan los de dos viviendas, una en la plaza del Comandante Requejo y otra en la del General Berdugo, pues no se pueden considerar como tales, algún que otro patio que tenga algún árbol u otra clase de planta y los del barrio de Santo Domingo, que, en cierto modo se conservan, mientras siga su régimen actual de Cooperativa.

Atendiendo a los jardines públicos, la existencia de los que hemos citado no significa nada en proporción la superficie que ocupa Aranda y en cuanto a parques públicos, salvo el infantil existente en el barrio de Santo Cristo del que ya dijimos en otra ocasión que se encuentra bastante deteriorado en lo que a sus juegos se refiere y falto de cuidado, prácticamente no hay nada.

Algunos árboles en la carretera general y en alguna otra calle, las menos y pare usted de contar, pero lo que se dice jardines, parques, etc., todo lo que supone zonas verdes, en nuestra villa brillan por su ausencia

Comprendemos que las zonas verdes suponen mucho gasto para el municipio si pretende llevarlas a cabo por los desembolsos que tendría que hacer si pretendiese adquirir las manzanas precisas de edificaciones para su instalación, pero consideramos que habiendo dado comienzo hace años, ahora tal vez contase con lugares apropiados para la existencia de zonas verdes en sus diferentes variedades.

Lo que no puede ser de ninguna de las maneras es pretender la creación de zonas verdes en una fecha determinada, sino que lo que procede es crearlas paulatinamente y a medida que las circunstancias sean propicias y lo aconsejen, labor que no se debe descuidar y dejar para mañana.

El hecho de que en el polígono residencial estén proyectadas zonas verdes, est. bien, pero hay que tener en cuenta que el resto del pueblo también merece ser atendida en este aspecto y si la Gerencia de Urbanismo se preocupa de ese polígono, alguien debe hacerlo del resto de Aranda y procurar por todos los medios la construcción de jardines, de parques, etc.

POR ESTAS FECHAS, HACE AÑOS

Por estas fechas hace años, se celebraba la festividad profana de los carnavales, distracción de grandes y pequeños y motivo de aprovechamiento de los desaprensivos que al mismo tiempo suponía un insulto para la sociedad.

Todavía recordamos aquellas comparsas en las que los jóvenes vestidos de las formas más ridículas, una vez comenzada la tarde del domingo, lunes y en particular el de hoy martes y la mayoría de las veces con las caras tapadas con lo que denominaban caretas que al fin y al cabo suponían un negocio para los que las vendían, surgían de cualquier portal, arrastrando tras sí la chiquillería con gran algazara y en ocasiones a riesgo de recibir algún golpe, ero todo el mundo reía y en cuanto declinaba el día, las máscaras tornaban al punto de donde habían salido.

Era una fiesta profana, pero con sus tonalidades de infantil que divertía a la gente, sobre todo en los pueblos, con mayor preferencia en aquellos de menor número de habitantes.

AYUNO Y ABSTINENCIA

Los viernes de Cuaresma obliga la abstinencia desde los 14 años. Esta abstinencia de carne no se puede suplir por penitencias en el tiempo de cuaresma.

El miércoles de ceniza y el viernes santo obliga el ayuno y la abstinencia. El ayuno obliga desde los 21 a los 60 años.

La abstinencia durante los viernes fuera de la Cuaresma y que no sean fiestas de precepto, se puede suplir por ciertas penitencias, como por ejemplo, la limosna penitencial.

FARMACIA DE GUARDIA

Ramón Mira Alvarez, plaza del Caudillo, 28.

LA JORNADA DEPORTIVA

El fin de semana deportiva en nuestra población ha sido extenso, ya que aparte de las habituales competiciones de minibasket, balonmano, baloncesto, fútbol, etc., se celebraron con notable éxito pruebas de campo a través y encuentros entre representantes femeninos de la capital burgalesa y de Aranda.

Los resultados fueron los siguientes:

Mini-basket, categoría alevín: Aguiluchos, 48-Atlético Arandino, 14; Sandoval, 0-Rayo, 2; Santo Domingo, 0-Reus, 2; Horbesan, 2; - Estudiantes, 0.

Balonmano, alevín: Horbesan, 2-San Fernando, 18; Recreativo, 1-Cascajar, 0; Atlético Arandino, 0-Primer Distrito, 1; Aranda F. J., 6-Deportivo Juventud, 5; Simón de Colonia, 0-Azor, 0; Bonanza, 11-Pizarro, 2.

Baloncesto. infantil: Estudiantes, 2-D. Castilla, 0; D. Aguilas, 20-D. San Juan, 24.

Fútbol infantil: Maristas, 5 - Instituto, 1.

Competiciones y pruebas del domingo:

Balonmano, infantil: Bonanza, 8-Cascajar, 6; Horbesan, 1-Leones, 0.

A partir de las once de la mañana, y también en las instalaciones deportivs del Instituto de Enseñanza Media se desarrollaron los siguientes encuentros del campeonato provincial de la Sección Femenina:

Baloncesto: Magisterio Burgos, 27; Sección Femenina Aranda, 12; Magisterio Burgos B, 0-Instituto Aranda, 30.

Balonmano: Sección Femenina Aranda, 21-Magisterio Burgos, 0; Instituto Aranda, 21-Magisterio Burgos, 0.

Balonvolea: Aranda, 2-Magisterio Burgos, 0; Aranda, 2-Magisterio B. de Burgos, 0.

PRUEBAS DE CAMPO A TRAVES

Según se había anunciado, a las doce de la mañana dieron comienzo diversas pruebas de campo a través, dentro del calendario deportivo de la presente temporada y que tuvieron como escenario el circuito de las eras de Santa Catalina, registrándose los siguientes resultados: Damas (junior) sobre una distancia de 2.500 metros, primera Marisa Cabestrero; segunda. Maribel Jorge; tercera, Consuelo Cristóbal. Alevines, primero, José Ramón Moliner; segundo, Fernando Calvo; tercero, Juan C. Lázaro (distancia 700 metros). Infantiles sobre 1.200 metros, primer clasificado, José Luis Martín Pérez; segundo, Julio Peñalba; tercero, José Miguel Cabestrero. Juveniles, sobre una distaancia de 2.500 metros, primero Angel Martín; segundo, Jesús Gutiérrez; tercero. Francisco Jesús Domingo.

Revista de Prensa

PRINCIPES EN UNA VIEJA TIERRA. "Teleexpres" (Barcelona). (Pág. 5). 5-II-70. Edit.

Don Juan Carlos de Borbón es la continuidad, es la pieza maestra de una sabia decisión que asegura a España que no va a recaer en traumas históricos que tanto han perjudicado su marcha firme y sosegada hacia el papel que le corresponde como vieja parte de la comunidad de los pueblos de Occidente. Es en este sentido, mezcla de pasado, presente y futuro, que queremos destacar este primer contacto en profundidad del Príncipe con una tierra entrañable que aportó a la concepción hispánica toda su carga mediterránea de tenacidad, buen sentido, espíritu abierto y sensible a lo que ocurría en el Mundo, su convicción de la ley del pacto, su realismo y sus siempre renovadas confianzas en la comprensión como ejemplo de buen gobierno. La monarquía, por esencia, no es convulsión, pero sí puede ser posibilidad de síntesis. La única posibilidad. La monarquía es la gota de agua que penetra lentamente en la piedra viva de los pueblos y la transforma y la fortalece. Es la seguridad del amparo y del equilibrio que tanto necesitan y tanto desean las naciones.

UN DIAGNOSTICO CERTERO. "Nuevo Diario". (Pág. 9). Edit.

El informe anual de la O. C. D. E. recomienda la puesta n marcha de una serie de medidas restrictivas que, de ser aceptadas por la Administración, equivalen a un nuevo período de austeridad. En los últimos años, nunca como en esta ocasión ha hecho la O. C. D. E. un análisis tan certero, preciso y completo del estado de nuestra economía. La O. C. D. E. hace una llamada de alerta sobre el desequilibrio galopante de la economía nacional. Y lo hace en un tono taxativo y rotundo. ¿Que decir, pues, ante una coyuntura nada boyante, definida por fuertes tensiones inflacionistas? ¿Qué pensar ante esa austeridad aconsejada recién salidos de la congelación? ¿Cuáles son las causas reales de una recaída tan rápida y sorprendente, de esa incapacidad de la economía española para caminar sin apoyaturas ortopédicas?

No podemos sino lamentar que la congelación y la semidescongelación vigente no se haya aprovechado para impulsar una política de reforma continua en las inadecuadas estructuras de la economía. Pensamos que ahí está la clave y que no basta concebir e implantar remedios transitorios, pues ello constituye en el mejor de los casos un aplazamiento de los problemas. Aunque moleste a ciertos intereses particulares, la modificación de nuestros esquemas productivos, en todos sus aspectos jurídicos, sociales y económicos, es una exigencia básica para formar parte de las sociedades industrializadas. Lo que hace falta es una decisión política.

DEFINIR EL PAPEL DEL INI. "El Correo Catalán" (Barcelona). 6-II-70. (Pág. 13). Coment por Eugenio Giral.

Aumentan las declaraciones gubernamentales que fijan orientaciones económicas a seguir en el futuro. Poco se conoce, sin embargo, sobre el papel que pueda estar destinado al INI. Redefinir los objetivos a alcanzar, estudiar las posibilidades de dotar al INI de los medios para efectuar una política de desarrollo industrial amplia (para lo que sería esencial una revisión profunda de sus métodos de actuación y rutinas así como lograr un mayor control de la opinión pública, de los ciudadanos, de los obreros y accionistas, sobre los programas) que posibilitase su actuación como verdadero Instituto de Desarrollo Industrial han de ser preocupaciones constantes y urgentes en este momento. Pocas cosas hacen suponer ahora que se avance por esta vía.

RELACIONES CON EL MERCADO COMUN. "Ya". (Pág. 21). Carta de Luis Valero Bermejo, procurador en Cortes.

¿Qué pretendemos los españoles con nuestras negociaciones, penosas y a veces humillantes, de Bruselas...? Si la industria española tiene que sacrificarse ante unas sólidas razones de supervivencia de nuestra agricultura, y si la agricultura española también va a "pagar" las consecuencias de lo que en Bruselas se está acordando, ¿qué beneficios quedan para nuestro país? ¿No nos estamos dejando llevar por una alucinación? Ha llegado el momento de que a nivel sindical se examine con rigor la totalidad de las cuestiones.

PRETENDEN RESTRINGIR EL INGRESO EN CAMINOS.

En la Escuela Técnica Superior de Ingenieros de Caminos, ha tenido lugar una asamblea de alumnos, para tratar del problema planteado por un proyecto de normas de selección de alumnos, que podría llegar a hacerse extensivo al resto de las Escuelas Técnicas Superiores. En la asamblea se ha tomado el acuerdo de enviar un escrito pidiendo la retirada del proyecto y que se estabiezca paridad entre el número de catedráticos y alumnos en la comisión docente.

BARCELONA TRACTION: NO HABRA OTRO JUICIO. "Nuevo Diario". (Pág. 2). Crónica de Ramón Roca.

Con su sentencia, el Tribunal Internacional de Justicia ha sentado una importante jurisprudencia dentro del campo del Derecho internacional público, puesto que en adelante se sabe ya que un Estado tendrá falta de personalidad para ejercer la protección diplomática de accionistas súbditos de su país que tienen participación en una sociedad constituida en el extranjero. Según el señor Nacleta, secretario general de la delegación española en el litigio y secretario también de la Embajada de España en La Haya en el transcurso de una rueda de Prensa celebrada ayer en la cancillería de España, ante la sentencia del Tribunal no cabe recurrir", y además, Canadá ya participó en el litigio y retiró su demanda contra España.

SE VENDEN PISOS

Con facilidades en carretera de Arcos núm. 1.—Burgos. — Razón: Obra.

GUIA FACULTATIVA

JOSE LUIS RICA RICA
TOCOGINECOLOGO
Consulta: 12 a 2 y 4 a 6
Vitoria, 21, 1.º
Teléfonos, 201865 y 204771

A. LOPEZ GOMEZ
GARGANTA, NARIZ Y OIDOS
Consulta de 11 a 2
Espolón, 28. — Teléfono 203577

S. IÑIGO
OCULISTA
Consulta de 11 a 2 y de 6 a 7
Laín Calvo, 17, 1.º — Telf. 209923

JOSE MARIA ARAGÜES
MEDICO ODONTOLOGO
Teléfono 205378
Queipo de Llano, 2

Dr. BAÑUELOS
OCULISTA
Plaza Mayor. — Teléfono 201066

Alonso Bañuelos
OFTALMOLOGOS
Espolón, 2. — Teléfono, 209349

JOSE Mª MOLINA ARIÑO
Maternólogo del Estado
PARTOS - ENFERMEDADES DE LA MUJER
C. Jordana, 3. Tf. 203319

A. BENITO BRAVO
MEDICO DENTISTA
Burgense, 22

RICARDO CUEVA
GARGANTA, NARIZ Y OIDOS
Nuevo edificio San Lesmes
18, 5.º A. — Teléfono 201721

JERONIMO IGLESIAS
MEDICO DENTISTA
RAYOS X
Vitoria, 141, 1.º - (Juan XXIII)

F. J. SANZ ALVAREZ
PUERICULTOR
ESPECIALISTA DE NIÑOS
Consulta de 11 a 2
y horas convenidas
Avenida del Cid, 36, 3.º, C

E. SUAREZ MUÑIZ
ESPECIALISTA EN
GARGANTA, NARIZ Y OIDOS
Padre Silverio, 4, 8.º, A
Consulta diaria, de 4 a 6
(Excepto sábados)

RAMON LLORENTE
TRAUMATOLOGIA
Y ORTOPEDIA
Consulta, de 1 a 2
Queipo de Llano, 2, 4.º, Izqda.
Teléfonos, 201702 y 202165

R. PLASENCIA
OFTALMOLOGO
Consulta de 1 a 2 y de 5 a 7
Vitoria, 30 — Teléfono 206591

J. M. FRANCES
Medicina interna — Rayos X
Consultas, de 10 a 1 y de 5 a 6,30
Plaza de Vega — Telf. 205446

CARLOS ESCUDERO ESTEVEZ
TOCOGINECOLOGIA
Consultas, de 12 a 2 y de 5 a 7
San Lesmes, 3. — Telf. 207217

Arias Martínez Mata
CARDIOLOGO
Alonso Martínez, 7. - Tel. 200393

CARLOS RODRIGUEZ
OCULISTA
CIRUGIA OCULAR
Héroes del Alcázar, 1, 5.º
(El Carmen) — Teléfono 207493
Teléfono 207038
Mañanas, horas concertadas

José Mª Rodríguez Orive
ODONTOLOGO
Avenida del Cid, 10 (Feygón)

José María Alvarez Tovar
Médico Dentista
San Lesmes, 1, pral. izqda.
Consulta: De 10 a 1 y de 4 a 7
Teléfono 202793

Jesús Buitrago Morote
CARDIOLOGO
Calle Fernando Alvarez, 3
(Junto a la Audiencia)
Teléfono 209212

M. A. RUIZ DE TEMIÑO
DENTISTA
San Juan, 8, 2.º — Telf. 204370

Dr. RENEDO
CIRUGIA, VIAS URINARIAS
Concepción, 15, 2.º
(De 11 a 1)
Teléfono 207376

F. Infante Abajo
MEDICO DENTISTA
Laín Calvo, 20, 2.º
Teléfono 200346

V. Ojeda Carcedo
APARATO DIGESTIVO Y NUTRICION
Metabolimetría
Consulta de 10 a 1 y de 4 a 6
Análisis clínicos. — Rayos X
Vitoria, 20, 1.º — Telf. 203667

J. M. Movilla Cuadrado
Especialista del sistema nervioso Electroencefalografía. Exploraciones especiales del cerebro, por medios radiográficos.
Consulta de 12 a 2 y horas concertadas (excepto sábados)
Concepción, 17. Telf. 200914

A. GOMEZ LOPEZ
CORAZON Y PULMON
Del Hospital Militar
San Cosme, 2 — Telf. 205590

José M. de Sebastián
MEDICO
ANALISIS CLINICOS
TRANSFUSIONES
Vitoria, 19, 2.º — Telf. 206729

DOCTOR GARZON
PARTOS Y ENFERMEDADES DE LA MUJER
ESTERILIDAD
Plaza de San Fernando, 3, 1.º
Teléfono 201657

JOSE CARAZO
PARTOS Y ENFERMEDADES DE LA MUJER
Del Hospital de Barrantes y Cruz Roja
Vitoria, 31. — Teléfono 203591

AGUSTIN RIVAS
PARTOS. ENFERMEDADES y CIRUGIA DE LA MUJER
Avenida del Cid, 6, 5.º, A
Teléfono 203832

M. SANCHEZ DUEÑAS
Medicina y Cirugía del Sistema Nervioso, Cráneo y Columna vertebral. Electroencefalografía
Calle Calatravas, 3, 1.º, Dcha.
Consulta de 4 a 6
Excepto sábados

JESUS SANCHEZ MARTIN
MEDICINA INFANTIL
PUERICULTOR DE LA S. S. por oposición
Vitoria 56, 1.º - Telf. 200268
Consulta, a las 12

E. GOMEZ FRANCO
MEDICO DENTISTA
Del Igualatorio Médico Colegial
Avenida del Cid, 34. Tf. 200223

MIGUEL CAMPO
TOCOGINECOLOGIA
Del Igualatorio Médico Colegial
Carmen 4, 6.º
Teléfono 205207

VISION PERFECTA
LENTES 70. 70.
OPTICA IZAMIL
LAIN CALVO, 28

«IMBUSA»
INMOBILIARIA BURGOS, S. A.
2.ª FASE - Edificios F-1; F-2 y F-3
EN LA AVENIDA "REYES CATOLICOS"
La mejor zona del ensanche de Burgos
PISOS desde 400.000 a 475.000 pesetas
Por sólo 50.000 pesetas de ENTRADA
Resto a DIEZ AÑOS
Aval de entregas a cuenta: Compañía Española de Seguros de Crédito y Caución. Póliza 14014. Caja de Ahorros Municipal. Cuentas 1867/3, 1887/7 y 1888/7.
Magníficas viviendas compuestas de:
COMEDOR-ESTAR ● TRES DORMITORIOS ● BAÑO COMPLETO ● COCINA Y CALENTADOR DE AGUA A BUTANO ● CALEFACCION CENTRAL A FUE-OIL
ESMERADISIMA CONSTRUCCION
Información y venta: en la propia urbanización y San Nicolás, 7, 1.º

M.E.C.D. 2017

ANUNCIOS ECONOMICOS

Estos anuncios se reciben en nuestra Administración (Calle Vitoria, 13, Teléfono 207148), de NUEVE de la mañana a UNA Y MEDIA de la tarde y de CUATRO a SEIS Y MEDIA de la tarde, así como en todas las Agencias de publicidad.

PRECIO: 10 pesetas hasta diez palabras. Cada palabra más una peseta.

Alquileres

ALQUILO máquinas escribir sumar y calcular Crespo Plaza Alonso Martínez. 1. principal Teléfono 205947

ALQUILO piso amplio calle Barrantes, con calefacción Razón: Cámara Propiedad Urbana Lain Calvo 31

SE ARRIENDA bar restaurante, con habitaciones en calle Vitoria. Informes: Vitoria 53 bis 1.º Izqda.

SE ALQUILA piso céntrico. Informes: 203755

ALQUILO oficina con teléfono, calefacción central, almacén y vivienda; otra, planta principal, 750 m2., calefacción central, portal independiente. Ideal hostal, academia, exposición, etc. Angel Blanco Teléfono 205877

ALQUILO piso, calle Vitoria, 173, 7.º, A, barato, con terraza. Informes: calle Vitoria 173 7.º B.

SE ALQUILA piso. Informes: Santa Ana, 17, primero.

ARRIENDO piso Carretera Logroño, número 15, 4.º, A. Informes en la portería.

SE NECESITA piso pequeño amueblado con calefacción. Llamar al 201054.

ARRIENDO local, 200 m2., propio carpintería, cerrajería, calderería; también se admite como socio industrial. Teléfono 203233.

ALQUILO piso amueblado y sin amueblar. San Agustín, 7 bis, 3.º

SE ALQUILA piso a estrenar, céntrico. Llamar teléfono 207484.

ALQUILASE piso amueblado. Telf. 200761.

ALQUILO piso nuevo, céntrico, 4 habitaciones y servicios. Tratar: Telf. 200063. De 4 en adelante.

SE ALQUILA piso nuevo, 2.º, calle Santa Ana, bloque núm. 37, frente iglesia San Felices. Informes en el mismo bloque, 2.º, B.

SE ALQUILA piso amueblado, calefacción, situado sol todo el día. Referencia: teléfono 206833.

LOCAL 300 metros cuadrados, portones 5,40 y 3,30, buena altura, 14.000 pesetas con opción compra, buen sitio. Agencia Palencia.

PISOS varios de 1.500 a 3.000 pesetas, nuevos, amplios, céntricos. Agencia Palencia.

AMUEBLADOS pisos alquilo a persona no estable, máximo cuatro años. Agencia Palencia.

OFICINAS, consultorios, despachos, con vivienda, alquilo seis habitaciones calle Madrid, principio; General Mola siete habitaciones. Agencia Palencia.

SE ALQUILA piso a estrenar, 4 habitaciones, sol todo el día. Informes: Barriada Illera. Condesa Mencía, 88.

ALQUILO habitaciones amuebladas con derecho cocina o dormir, señoritas. Avda. Cid, 53, 1.º Dcha. Telf. 201936

ALQUILO dos habitaciones grandes para oficinas. Llamar al teléfono 205472.

ALQUILO piso antiguo con 200 m2. aproximados. Razón: Teléfono 207415.

ALQUILO piso en calle Madrid, 69, calefacción central. Teléfono 203186

SE ALQUILAN dos habitaciones, derecho cocina. Santa Clara, 34, 1.º, C.

ALQUILO piso nuevo, amueblado. Pisones, 16, 7.º, D.

SE ALQUILA vivienda, 4 habitaciones, cocina y baño, en Carmen, 7. Informes: Relojero de la misma casa o teléfono 206496.

ALQUILO local 60 m2., Teléfono, servicios y piso. Zona céntrica Molinillo. Juntos o separados. Teléfonos 205028 y 202694.

SE ARRIENDA local en Barriada Illera, número, 11.

ALQUILO piso, centro la ciudad, Llana de Afuera, 6, 1.º, propio para Autoescuela, Academia, Consultorio, vivienda, hostal, oficina, etc. Teléfono 202079.

ALQUILO piso amueblado, cuatro habitaciones, calefacción y cuarto de baño. Teléfono 205655.

SE ALQUILA piso nuevo, con calefacción y ascensor. Dirigirse portería núm. 6 y 8, calle José Zorrilla. Burgos.

Automóviles y accesorios

ALQUILER sin conductor, nuevos: Seat 1.500 850 coupé, 600-D Renault 10 y Renault 8. Morris y M-G 1.000.—«Servi Auto» Sanjurjo 9 Teléfono 207716

ALQUILER sin conductor: Seat 1.500. Simca, 600-D. - GARAJE TURISMO Calle Vitoria. 26.

MOTORAMA. Servicio permanente de grúa. Con nosotros hasta el taller de su preferencia. Asunción de Nuestra Señora, 1. Teléfono 203364

AUTOS «FLEN» Coches de alquiler sin conductor: 600-D, 850 Berlina y Coupé Seat 1.500, 124, 1.450 Morris, M-G Simcas, nuevos. - Garaje San Pedro Cardeña, núm. 90 Teléfonos 208072 y 201874

EXCURSIONES, viajes Microbuses Europa. Coches hasta 25 plazas Teléfono 208551

AUTOS alquiler «Blanco», 600-D, 850 coupé, 124 (nuevos). Garaje Barriada Illera, B, 69. Teléfono 205638.

SEAT 600-D «Ondine». Simca 1.000 y Seat 1.500 toda prueba, vendo. Facilidades. Talleres Pedro Vitoria, 105 y Carretera Madrid-Irún, kilómetro 247 Telf 219111

VENDO furgoneta 600-D, estado impecable. Buen precio. Informes: Teléfono 207249.

VENDO furgoneta Savá 850 como nueva; Alfa Romeo Perkins, y D.K.W gas-oil y gasolina, muy baratas. Ruera. Vitoria, 19, teléfono 203837.

GAMONAL 228, vende varios 600, 600-D, 850, 1500, R-8, 4-L Super, 4-F. Citroen 2 HP Berlina y furgoneta Alfa Romeo furgón, motor Perkins, 1400-B motor gasoil, revisados. Facilidades.

SE VENDE Lambretta 150 Buen uso, matrícula 28818. Precio a convenir. Barriada Juan XXIII, primer bloque, tercer portal, 8.º.

VENDO camión con trabajo fijo, o admito conductor socio industrial. Teléfono 208578.

SE VENDEN coches: Tiburón, Simcas 1.000, R-8, 850, 600-D y normal, Alfa Romeo Giulietta, Furgonetas 4-F 2 HP. y 4-L, Berlina 2 HP. y furgón Avia. Facilidades de pago hasta 18 meses. Taller Mecánico Suizo. Teléfono 202364. San Agustín, 5 y 7.

VENDO camión Ebro para 1.500 kilos, con trabajo, sin facilidades. Informes: Teléfono 209517 ó distribuidor de leche Beyena.

VENDO furgoneta 2 HP., barata, a prueba. Calle Madrid, 64, 1.º, B.

VENDO Vespa Sprint, seminueva. Calle Madrid, 24, 1.º, Izqda.

DE PARTICULAR a particular compro 850 especial o normal. Teléfono 205041.

Colocaciones

SE NECESITA aprendiz y fresador oficial 1.ª Razón: Industrias Ital. Eras de San Francisco, 8. bajo. (R. O. C. 1.934).

IMPORTANTISIMO: Gane 100 o más pesetas diarias trabajando en casa horas libres. Hombres, mujeres, cualquier edad. Para informes, envíe ocho pesetas sellos. Apartado 124 León.

SE PRECISA chica Avda Cid 10, 1.º B.

¿LOS NIÑOS en el colegio? Si usted tiene horas libres puede ganar buenos ingresos distribuyendo los cosméticos Avón. Llame al teléfono 208584 de Burgos o escriba al apartado 14.875 de Madrid.

SE OFRECE pintor de toda garantía. Precios sin competencia. Llamar teléfono 204743.

SE NECESITA barman. Mesón Prudens. (R. O. C. 126).

SE OFRECE pintor empapelador, especializado. Rapidez y garantía. Vea muestras domicilio sin compromiso. Juncuas. Telf. 207606.

SE NECESITA mujer para limpieza. Informes esta Administración. (R. O. C., 51).

SE OFRECE pintor empapelador especializado Santamaría. Pida muestrarios llamando al teléfono 206368.

NECESITO chico o camarero y señor para billares. La Riojana. Avellanos, 10. (R. O. C. 139).

NECESITO chica sabiendo obligación, buen sueldo. Vitoria, 30, 10.º, D.

SOLICITAMOS distribuidores exclusivos productos lácteos congelados, importante empresa Madrid. Diprosa. García Paredes, 5. Madrid (3).

AYUDANTE almacén repuestos automóvil se necesita. Edad 16 a 18 años. Si es posible, con conocimiento del ramo. Razón: Talleres Moisés Sánchez. Villafría (Burgos). (R. O. C. 154).

CHICO de 16-17 años para ayudante oficina. Razón: Talleres Moisés Sánchez. Villafría (Burgos). (R. O. C. 154)

SE NECESITA chica, poca familia, sueldo a convenir Vitoria, 56, 11, A.

SE NECESITA chica. Bar La Flor Avellanos.

NECESITO muchacha y asistenta. General Mola, 26, 2.º, Dcha. Presentarse de 6 a 9.

SE PRECISA tractorista fijo o de temporada, para finca de esta provincia. Informes: Félix Gento. Madrid, 1. Burgos. (R. O. C. 151)

ASISTENTA se necesita. Informes: Bar Restaurante Villaluenga Lain Calvo, 20.

NECESITO chico para tienda. Calle Vitoria, 49. Amparo Díez. (R. O. C. 152).

SE NECESITA chico para repartos a domicilio, comprendido entre 14-16 años. Dirijanse a Ultramarinos Eulogio Martínez. Sucesores de Llop. San Cosme, 13. (R. O. C. 140).

SE NECESITA chico para repartir. Frutería Tina. San Lorenzo, 13. (R. O. C. 153).

SE PRECISAN oficiales chapistas. Teléfono 209725. (R. O. C. 151).

ASISTENTA joven necesito, matrimonio solo. San Gil, 4 3.º.

SE NECESITA chica. Clunia, 9, 2.º. 200169.

MATRIMONIO solo necesita chica mayor de 20 años, buen sueldo. Avenida del Cid, 2, 1.º, Izqda., habitación número 3. Encima Galerías Campo.

SE NECESITA asistenta. San Pablo, 22, 4.º, B

SE NECESITA asistenta o chica. Alfareros, 9, 2.º, habitación 10.

NECESITO chica. Vitoria, 141, 1.º, 2.ª. Teléfono 209354.

MUCHACHA se necesita. Vitoria, 31, 1.º.

MUCHACHA para Barcelona. Teléfono 203923.

SE NECESITA señora formal o señorita para cuidar dos niños en Madrid. Verano en Burgos. Vitoria, 31, 3.º.

IMPORTANTE Laboratorio Farmacéutico con modernas especialidades nacionales y extranjeras también de antibióticos, necesita representante para Burgos. Imprescindible tenga relación con médicos y farmacias. Ofrecemos prima inicial de introducción y gran apoyo promocional. Dirigirse al Apartado 655. Madrid

NECESITO muchacha fija, bien retribuida. Presentarse: Carmen 8. 2.º, B. Por la tarde.

SE NECESITA muchacha para dos personas. Vitoria, 23, 1.º.

SE NECESITA chica joven. Madrid, 9, 3.º derecha.

NECESITO criado para vaquería, que sepa conducir y ordeñar. Angel Puente. Granja Palomares. (R. O. C. 161).

NECESITO empleada de hogar, con cierta cultura, para atender a señor solo, con residencia en Burgos y Santander indistintamente. Angel Blanco. Héroes División Azul, 3, 5.º.

MAESTRA se ofrece de institutriz. San Julián, núm. 1, 5.º, Izqda. (De 2 a 4).

SE NECESITA lavacoches. Informes: Garaje Madrid. Calle Madrid, 75.

SE NECESITAN camareras y chicas para hotel, temporada 5 meses. Escribir a Hotel Romantic. Sitges (Barcelona).

NECESITO chica, poca familia, muy buen sueldo. 205263. Llamar mañanas de 9 a 10.

NECESITO asistenta, inútil sin informes. Francisco Sarmiento, núm. 8, 7.º, B.

SE NECESITA mujer de limpieza. Bar Cosmos. Arco del Pilar.

SE NECESITA chica o señora para ayudar en cocina. Razón: Bar Restaurante Madrid. San Pablo, 14.

SE NECESITA señora o chica para cuidar niños. San Lesmes, número 1. Hostal Avenida.

NECESITO chica fija, de 9 mañana a 9 tarde. Avellanos, 10. 2.º.

SE NECESITA muchacha. General Mola, 18, tercero.

Compras y ventas

DURALEX. Platos, vasos duralex. «Ferretería Lain Calvo». Teléfono 20 33 94.

OCASION: Vendo máquinas usadas de escribir, sumar y calcular procedentes de cambios por nuevas. De la Vega. Madrid. 2 Burgos

LAVADORA superautomática y cocina mixta con facilidades pago. Radiolandia. Cardenal Segura, 9.

FRIGORIFICOS gran surtido. Radiolandia Cardenal Segura 9

SE VENDE veza empacada, granja Olmedo. Villamayor de Treviño

TEJEROS, se vende máquina galletera. Alfareros, 45. Burgos

COCINA mixta butano y eléctrica, sin estrenar vendo. Carmen, 4. Portería.

VENDO dos vagones de patatas, clase Desde La Aldea del Portillo de Busto. Desiderio Hermosilla.

SE VENDEN 2.000 Kgs. de yeros y 2.000 de alholvas y paja. Basilio Peña. Sotrajero.

COMPRO lanas viejas de colchón. Llamar teléfono 204337.

GUILLOTINA semiautomática, 76 cms. luz corte, precio económico. Facilidades pago. Imprenta Monte Carmelo. Apartado, 19. Teléfono 206860.

SE VENDEN canarios flautas, premiados en la Exposición Internacional de San Sebastián. Lain Calvo, 3, 2.º

COMPRARIA órgano electrónico o cambio por piano bueno. Teléfono 203837.

VENDO proyector cine sonoro, 16 mm., «Revere», buen uso. Calle Alfonso X el Sabio, 22, bajo derecha.

VENDO 4.000 Kgs. de remolacha forrajera, Jesús del Val. Buniel.

VENDO 2.000 Kgs. de de zanahorias. Feliciano Domingo. Torquemada (Palencia).

SE VENDE remolacha forrajera. Valentín Martínez. Buniel.

VENDO tres secadores modernos y sillón giratorio. Diego Laínez, 12, 2.º, derecha.

Detectives

DETECTIVES «Alka» Alta investigación privada. Licencia L. Observaciones de conductas. Prematrimoniales Laborales. Financieras etc. Teléfono 207528

«ALKA» opera con seriedad y absoluta reserva. Detectives. Teléfono 207528.

Enseñanzas

ENSEÑANZA garantizada. Asignaturas cursos, reválidas, cuarto sexto, magisterio, grupos reducidos. Seriedad. Santa Clara. (interior, 57. A).

REVALIDAS, cuarto sexto. Letras, Ciencias Grupos reducidos. Seriedad. Santa Clara. (interior, 57. A).

CUARTO, quinto, sexto, reválidas. Vitoria, 57, 1.º. Izqda. Tardes Teléfono 202876.

PREPARACION conjunta, reválida cuarto para Junio quinto entre Junio - Septiembre Teléfono 202876

MAESTRA da clases particulares de Enseñanza Primaria y Bachiller Elemental. Teléfono 208456.

CLASES particulares Matemáticas, Física y Química, Bachillerato, Magisterio, Reválidas Teléfonos 206386 - 206481

PROFESOR experimentado da clases particulares de Bachillerato Elemental. San Cosme. Teléfono 206538.

FRANCES nativo, diplomado Universidad da clases particulares francés, cualquier nivel. Teléfono 204996.

CLASES 5.º, 6.º, Reválida. Grupo Ciencias. Calle Calzadas particular núm. 1, 6.º, habitación 22. Telf. 203719.

BACHILLER, Matemáticas, Física - Química. Reválidas. Avda. Cid, núm. 36, 7.º, D.

REVALIDAS sexto, cuarto, preparación intensiva, compatible horario Colegios. Económico. 202876.

REVALIDAS, Matemáticas, Física, Química, Sexto, Quinto, Cuarto. Grupos económicos. 200792.

FRANCES, Preuniversitario. Nativo, licenciado, experto. Grupo muy reducido. Llana Afuera, 8, tercero. 209531.

DOY clases particulares de Bachiller y reválidas de 4.º y 6.º. Llamar al teléfono 205840 - 369.

BANCOS: Preparación oposiciones, A. A. G. Lain Calvo, 17.

DOY clases particulares de cultura general, bachiller elemental. Teléfono 205838.

Filatelia

COMPRO sellos, colecciones, stoks. Me desplazo previa cita. Julio Olariaga. Hermosilla, 65. Madrid (1).

Fincas

CONSTRUCCIONES «Bu-Bi». calle Vitoria, 179. 1.º Venta directa de pisos y lonjas. Precios desde 250.000 pesetas, con entradas desde 20.000 pesetas y 150.000 aplazadas diez años, resto a convenir

VENTA de pisos y lonjas en Vía de Empalme «Construcciones Serrano» Teléfono 204385.

MASEGOSA Empresa Constructora. Viviendas de tipo medio, económicas, en varias zonas ciudad. Cuatro habitaciones, baño, todo parquet, muy soleadas, espaciosas. Facilidades de pago. Avenida del Cid 80, 2.º, centro Teléfono 209333

CONSTRUCCIONES González Alonso Venta de viviendas llave en mano, exentas. Entrega total, 50.000 pesetas, resto diez años. Informes, en oficina Calle Vitoria, 115.

CONSTRUCCIONES Sánchez, vende pisos y lonjas comerciales en diversas zonas. Informes: Santa Clara, 36 Obra.

ANTES de comprar su piso, visite todos los de Burgos y al final examine la calidad y condiciones que le ofrece Arranz - Acinas. Venta directa de pisos con formalidad absoluta. Entrega de llaves inmediata. Oficina Carretera de Logroño, 15. 1.º

¡VERANEANTES! Venta o alquiler de apartamentos en Laredo. Precios interesantes. Prigo. Moneda, 13

¡¿QUE nuestros pisos son los mejores?! Preferimos que esto lo diga V. al visitarlos terminados en la Avda. de Gamonal, frente Barriada Inmaculada. Ponce y Alonso.

VENDO pisos terminados, con exenciones, facilidades diez años. Paseo de los Pisones, 18 y 20. Informes, en bajos del edificio.

PISOS vendo. Las Fuentecillas, zona gran porvenir. Visítenos Merced, 13, 2.º. Construcciones F. Novales Zorrilla.

VENDO piso de 120 m2., 5 habitaciones, servicios, calle Vitoria, 56 duplicado. Informes, portería.

SE VENDEN o alquilan lonjas desde 150 m2., con sótano, en calle Avila (Alfareros) y carretera de Arcos. Razón: Obra carretera de Arcos y Melchor Prieto, 16, 1.º.

PISOS totalmente terminados, calefacción y agua caliente central, azulejo decorativo, parket, etc. Gastos comunidad reducidos grandes facilidades pago. Véalos en calle Madrid, 68, 3.º, B.

VENTA de pisos, exentos contribución, grandes facilidades pago. Pisones, 14 y 16.

VENDO o alquilo piso. calle Clunia, calefacción central. Razón: Reyes Católicos, 35. portería.

VENDO piso de oportunidad, frente Maristas. Concepción, 14, 4.º, derecha.

VENDO piso. Enrique III, letra. F. 2.º B.

SE VENDE piso nuevo a estrenar, llave en mano, en calle Vitoria Razón: San Francisco 70. 1.º. A.

VENDO piso 5 habitaciones, baño, servicio. calefacción y agua caliente central, exento contribución. calle Vitoria - Santa Casilda. Oportunidad. Cantero. Concepción, 2.

VENDO piso, 10 grandes habitaciones, una galería con muchísimo sol, en casa señorial Cantero. Concepción. 2

VENDO casa dos pisos, uno libre con patio y locales. Razón: Teléfono 20-76-63.

VENDO piso amplio. Calle Vitoria, 171. Razón. portería.

VENDO piso, zona Vadillos, calefacción. Teléfono 203210.

¡VIVIENDAS! Lujo, todas comodidades, calefacción y agua caliente central, varios servicios. Centriquísimas. ¡Véalas! Agencia Palencia.

SOLARES industriales bonitas zonas porvenir, baratos. Agencia Palencia.

LOCALES 360, 510 metros cuadrados, propios baile, zona bonita, calle Vitoria 700, 1.450 metros cuadrados, barato. San Julián 72 metros cuadrados, cinco altura, portones, precioso cualquier negocio. Otros grandes y pequeños todas zonas. Siempre mejores precios. Agencia Palencia.

¡PENSION! dos pisos con 21 camas, enseres nuevos completos, totalmente lleno, venta todo valor pisos y enseres. Agencia Palencia.

¡CONSTRUCTORES! Unico solar céntrico 1.000, 2.000 metros cuadrados, tres calles. ¡Mejor no le hay! Informo solamente interesados. Agencia Palencia.

AGENCIA Palencia dispone del piso que Vd. desea y comprobará que son los más baratos. Visítenos. Plaza Calvo Sotelo, 6. Agente Propiedad Inmobiliaria.

VENDO y alquilo locales en calle Vitoria. Cantero. Concepción, 2

LOCAL 110, 220 metros cuadrados gran Avenida Gamonal, nuevo, cualquier negocio triunfa. Lo más barato toda zona. Agencia Palencia

¡CUIDADO! Vd. siempre desconfía cuando hace una compra, hágalo por mediación de Agente Propiedad Inmobiliaria legalmente establecido, y... ¡viva tranquilo! Es una recomendación de Agencia Palencia.

PISOS exentos, totalmente terminados, cuatro habitaciones con parket, magníficas cocinas, calefacción de agua, mucho sol. Pequeña entrada y resto en diez años, en calle Vitoria, 190. Telf. 206735.

VENDO piso cuatro amplias habitaciones, 225.000 Ptas. San Pedro Cardeña, 116.

VENDO piso amplio, 5 habitaciones, calle Madrid, 70; otro 3 habitaciones exteriores, modernos. Informes: Merced, 8. Botería.

VENDO pisos, 4 habitaciones, servicios, Fernán González, 48; otro calle Salas, 2 habitaciones, servicios. Informes: Concepción, 14, 3.º, Dcha. Telf. 201820.

VENDO piso nuevo, tres habitaciones, recibidor y servicios, con calefacción, en Martínez del Campo, 17, 1.º, C. Informes: en calle Briviesca, 5, 3.º, Izqda.

¡PISO 250.000, soleadísimo Fuentecillas! Solamente 100.000, resto Banco. Plaza Vega, 11. Teléfono 206297.

SE VENDE piso económico. Informes, Siete Infantes de Lara, 14.

VENDO o arriendo prados y tierras labrantías, 50 fanegas aproximadamente. Facilidades. Escribir: Apartado de Correos, 15. Salas de los Infantes.

PISO pequeño, sin gastos, céntrico, vendo económico. Razón: Padre Flórez, 5.

VENDO piso nuevo, llave en mano. Soleadísimo. Barriada Juan XXIII, bloque 12, número 1. Informes, portero y teléfono 204818.

VENDO dos pisos en el mejor sitio de Gamonal, todo completo, gran terraza, propios para pensión, capacidad para once camas cada uno. Facilidades. Informes: Tesorera, 4, 2.º, Izqda.

VENDO piso nuevo, exterior, 4 habitaciones. Razón: Angel Martín. Teléfono 207439.

OCASION. Se vende bonita lonja de 30 m2., en zona Gamonal. Informes: Francisco Grandmontagne, 20, 7.º, G.

VENDO o arriendo piso, Fray Esteban de Villa, núm. 6, puerta 15, (4 a 7). Por Alfareros.

SE VENDE casa con finca de tres fanegas en el casco del pueblo Cogollos (Burgos). Tratar con Agustín Abad.

Ganados y aperos

COMPRARIA trilladora cualquier modelo Gabriel Ortega. Castrillo de Murcia. Teléfono 1.

VENDO 37 ovejas y 13 borregas, en Barrios de Colina. Segundo Güemes.

SE VENDEN 20 ovejas con crías. Razón: Agapito Santamaría. Reinoso de Bureba.

CONEJOS gigantes, vendo sementales y reproductoras de alta calidad. Razas selectas: Borgoña, gigante español, pardo y blanco, chinchilla negro Rusia, etc. Riguroso orden de pedido. Juan de la Cruz, 67. Telfs.: 357510 y 351087. Bilbao (13).

VENDO toro negro de 15 meses. Buenísima calidad para semental. Tratar con Angel Pascual. Duruelo de la Sierra (Soria).

SE VENDEN 20 cerdos tetones. Informes: Diego Polo, letra A.

Huéspedes

SE ADMITEN huéspedes, precio económico Carretera de Logroño 7. 1.º. B.

DESEO chicos a dormir, calefacción central agua caliente. Calle Vitoria, 115, 8.º, C.

DOY pensión completa 3 personas o dormir. Informarse: Teléfono 201506.

SE ADMITEN chicos o chicas a dormir, con calefacción central. Calle Francisco Sarmiento, núm. 4, 3.º, A, exterior derecha.

DOY pensión completa. Plaza San Agustín, s/n, 4.º, E. Teléfono 206123.

SE DA pensión completa. Calle Madrid. Teléfono 207484.

DOY pensión completa y cama, 75 Ptas. hay calefacción. Puebla, 2. 1.º, Izqda.

DESEO 2 ó 3 chicos a dormir, 23 Ptas. Puebla, 2. 1.º, Izqda.

DOY pensión. Calle Santa Clara, núm. 42, 2.º, C.

ADMITO huéspedes, dormir o completa. Plaza de Logroño, 2, 6.º, 4.ª puerta.

SEÑORITA joven ofrece habitación doble, derecho cocina, final Gamonal. Informes: Máquinas de punto Refrey

DOY pensión, calle Vitoria, detrás gasolinera. Bloque San Roque, 2.º portal, 4.º, C.

DOY pensión completa, económico. San Francisco, 151, entresuelo, E

PENSION completa dos amigos. Plaza Logroño, 3, 1.º, derecha.

Muebles

TRESILLOS fabricación propia. Exposición y venta. General Mola, 20

SE VENDE cuarto estar completo, más muebles bar y vitrina. Padre Flórez, núm. 22, habitación 7 y 10.

VENDO tresillo nuevo muy barato. Padre Silverio, núm. 1, 7.º, A. Carmen.

Pérdidas

EXTRAVIADO perro caza de cinco meses atiende por «Bolinche» Tiene pintas negras. llamar al Telf. 203419, ó 204674.

PERDIDA perro galgo cachorro, de 8 meses, pelo negro, atiende por «Lirio». Pies blancos, rozadura en la cabeza. Avisar: 208934.

PERDIDA reloj utilitario, extensible, acero inoxidable. Gratificaré de 2,30 a 3,30. Huerto del Rey, núm. 6, piso 4.º, derecha.

HALLAZGO perro caza blanco, con pintas negras. Informes: Tardajos. Emilio Velasco.

COMPRO bicicleta de segunda mano. Ultramarinos Angulo. Avenida Cid, 35.

HALLAZGO perro caza Setter, colino. San Pedro y San Felices, 23, 1.º, Izqda.

Televisores

TELEVISORES último modelo extraplano. UHF, licencia americana, con voltímetro y mesa, todo 16.900 pesetas. Diez días prueba sin compromiso. Ventas a plazos. Garantía absoluta seis meses. «Comercial Velo-Moto». Calera, 10.

REPARACION televisores todas marcas, servicio urgente. Antenas. Servicio técnico Marconi. Radio TV Carecas. Calzadas, 18 Teléfono 206528.

TELEVISORES. Primeras marcas, 1.000 al mes. Radio Televisión Burgos. Avenida Cid, 10. Edificio Feygón. dos años sin costo en reparaciones. Teléfono 209452.

TELEVISORES. Reparaciones. Servicio oficial Westinghouse-Kolster- Philco. Reparaciones al día. Radio Televisión Burgos. Avenida del Cid, 10 (Feygón).

Traspasos

TRASPASO pensión Escolar. Almirante Bonifaz, 16, 1.º.

ATENCION: Traspaso por enfermedad tienda de ultramarinos con su pequeña vivienda, en pesetas 580.000, con facilidades. Caja semanal 40.000. Informes, de 4 a 6 de la tarde en Hogar - hotel. San Francisco, 11.

Varios

RESTAURANTE Plaza, sito en calle Concentración Parcelaria de Osorno, ha sido traspasado por su antiguo dueño, D. Marcelino Plaza a D. Antonio Romero, que seguirá atendiendo a su clientela.

SEGURO obligatorio de accidentes de trabajo. Mutua Patronal Epolón. 20 Burgos.

PINTOR empapelador. José Luis García. Teléfono 206174

ALBAÑILERIA toda clase de trabajos y reparaciones a domicilio Teléfono 206775.

SE HACEN trabajos en máquina de escribir. Telf. 204756.

FIPAR. Papeles pintados, gran novedad. Pintor empapelador. Teléfono 200854. Burgos.

COMPRO lana vieja y muebles usados. Teléfono 208239.

Offset

y toda clase de trabajos tipográficos en TALLERES GRAFICOS «Diario de Burgos» Calle Vitoria. 13 Teléfono 202852

IMPRESOS comerciales, cartas timbradas, tarjetas de visita, invitaciones, prospectos de propaganda, etc. TALLERES GRAFICOS «Diario de Burgos». Calle Vitoria, 13 Tl 202852

FOTOGRABADOS Confección rápida TALLERES GRAFICOS «Diario de Burgos». Precios ventajosos. Calle Vitoria, 13. Teléfono 202852.

TELEVISION ESPAÑOLA

MARTES

10,02 Televisión escolar.
11,50 Campeonato del Mundo de esquí alpino (Retransmisión en directo, a través de la red de Eurovisión, desde Selva di Val Gardena, del Slalom Gigante, segunda manga, hombres).
14,00 Presentación.
14,02 Panorama de actualidad.
15,00 Noticias a las tres.
15,25 Avances.
15,30 Rimas populares.
16,00 Super-Agente 86.
16,30 Nivel de vida
18,45 Carta de ajuste
17,00 España al día.
19,00 Apertura y presentación.
19,02 La hormiga atómica. "El dragón amaestrado".
19,25 Flipper. "La sardina más costosa del Mundo".
19,53 Despedida infantil.
19,55 Presentación tarde.
20,00 Puesta a punto (Deportes náuticos).
20,30 La huella del hombre. Hoy: El arte.
20,55 Esta noche.
21,00 Novela.
21,30 Telediario.
21,55 Avances.
22,00 Poesía e imagen "Rafael Montesinos" (II).
22,15 Cielo. "Un personaje llamado mujer" II: "¿Angel o diablo?".
12,00 Veinticuatro horas.
0,15 Despedida y cierre.

MIERCOLES

10,02 Televisión escolar.
11,50 Campeonato del Mundo de esquí alpino (Retransmisión en directo a través de la red de Eurovisión desde Selva di Val Gardena, de las pruebas "Descensos damas")
14,00 Presentación
14,02 Panorama de actualidad.
15,00 Noticias a las tres.
15,25 Avances.
15,30 La quiniela.
16,00 Embrujada. "Viaje al pasado".
16,30 Nivel de vida.
17,00 España al día.
17,15 Cierre.
18,02 Tarzán. "Capitán Jai".
18,55 Habla contigo: Jesús Urteaga.
19,05 Misión rescate.
19,32 Tele - Club: "No estamos solos".
20,00 Puesta a punto: (Deportes náuticos).
20,25 Avances.
20,30 Fútbol. (Encuentro internacional de fútbol entre las selecciones nacionales de España y Alemania, desde Sevilla).
22,25 Avances.
22,30 Telediario.
23,00 Misión imposible. "El señuelo humano".
24,00 Veinticuatro horas.
0,15 Despedida y cierre.

REPRESENTANTE

activo para visitar tintorerías. Amplio interesante muestrario. Escribir a HOGAR TINTORERO, Pardo, 8. Barcelona-16.

VENDO 2.000 m.2

DE SUPERFICIE

LOCALES COMERCIALES. Calle del Carmen. Cooperativa Ferroviaria

Emerson

El televisor del futuro

COMERCIAL VELO-MOTO

PARA VENTA EXCLUSIVA EN TODA LA PROVINCIA

DE PRODUCTO DE GRAN CONSUMO EN

PANADERIAS Y PASTELERIAS

se busca persona u organización introducida en el ramo. Escribir referencia 354.—Hortaleza, 18-1.º Madrid (4), indicando su relación con el sector de panadería - pastelería, localidades que abarca y medios de que dispone.

¡VIVIENDAS TERMINADAS!

4 habitaciones - Cocina - Aseo

Facilidades de pago

Gastos comunidad mínimos

Comprar nuestros pisos es además...

COMPRAR SOL

Visítenos. Pregunte

Conozca. Después comprará

MASEGOSA

Avda. del Cid, 80 - Tfno. 20 93 33

NOMBRAMIENTOS DEFINITIVOS DE SECRETARIOS DE SEGUNDA CATEGORIA

Por el Ministerio de la Gobernación, Orden del 29 de Enero de 1970, se otorgan nombramientos definitivos de secretarios de Administración local de segunda categoría (resolviendo concurso de traslado convocado el 21 de Febrero de 1968, B. O. del E. del 2 de Marzo siguiente), a los señores siguientes: A don Angel Cordero Rodríguez, para cía Díaz, para Merindad de Cuesta Urria. Don Magín García Díaz, jara Merindad de Montija. A Don José de Abechuco Díaz, para Valle de Tobalina. A don José Ruiz Gil, para el Valle de Valdebezana.

PARTICULAR

Interesa comprar castillo o monasterio, susceptible restauración. Pago al contado. Abstenerse intermediarios. Dirigirse a: Cidipsa, calle Tuset, número 8, 5.º — BARCELONA-6.

GUIA DEL RADIOYENTE

RADIO POPULAR

SELECCION DE AUDICIONES

RELIGIOSAS.— 8,30: Siempre al Norte. 12,01: La cara y la cruz. 14,00: Iglesia posconciliar. 19,45: Retransmisión directa, desde la iglesia de Venerables, del Santo Rosario y ejercicio de la novena en honor de Nuestra Señora de Lousdes, en su día octao. 21,45: La palabra del Papa. (Radio Vaticano).

INFORMATIVOS.—9,01: Burgos, música y noticias. 10,00: Con la Prensa bajo el brazo. 14,30 y 22,00: Diarios hablados de R. N. E. 15,00: La hora del café. 22,30: Boletín informativo de noche.

JUVENILES.—13,00: La nueva frontera. 22,45: Clan musical.

FEMINA. — 11,00: Destino, ellas.

DEPORTIVA.—14,15: Tribuna deportiva.

ZARZUELA.—20,30: "La Calesera" (selección), de F. Alonso.

MUSICA SELECTA. — 12,05: Sonatina: "Recuerdos de la Alhambra", de F. Tárraga. 19,01: Sala de conciertos: Quinteto número 2 para clave y cuerda, en Fa Mayor, del P. A. Soler, y Suite núm. 1 de "Bailes y aires antiguos", de O. Respigha.21,30: Un bello recital: Renato Rossini, guitarra. 23,30: Ultimos compases: Obras de A. Ketelbey y D. Kabalevsky.

MUSICA DE ESPAÑA.—9,02: A la española. 11,30: ¡Buen momento! 12,40: Disconoticia. 17,30: Tres por uno es uno. 18,00: Canciones y cantantes de España. 18,45: Estrictamente instrumental. 21,00: Canciones del Mundo. 23,00: La música y las estrellas.

CLUB DE AMIGOS.—16,00: Peticiones de nuestros amigos.

Los muebles más lujosos y actualizados para cada hogar, al precio más justo

muebles evelio

VITORIA, 56... 58, 60, 62

LOCALES COMERCIALES

rodeados de un núcleo de consumidores que aseguran el éxito de su negocio. SIN ENTRADA, en alquiler o venta. Informes: Telf. 200216. Horas laborables.

M.E.C.D. 2017

DEPORTES 12

RESULTADOS Y CLASIFICACIONES

SEGUNDA DIVISION

Castellón, 2; Valladolid, 0.
Gijón, 3; Osasuna, 0.
Betis, 0; Córdoba, 0.
San Andrés, 0; Málaga, 0.
Onteniente, 1; Rayo Vallecano, 0.
Calvo Sotelo, 1; Orense, 1.
Ferrol, 1; Español, 0.
Bilbao Atlético, 2; Murcia, 0.
Salamanca, 1; Ilicitano, 1.
BURGOS, 2; Oviedo, 1.

	J.	G.	E.	P.	F.	C.	P.
Gijón	23	15	5	3	47	14	35+11
Español	23	11	7	5	37	22	29+ 5
Córdoba	23	11	7	5	25	23	29+ 5
Rayo Vallecano	23	11	6	6	34	22	28+ 4
Málaga	23	9	9	5	34	24	27+ 3
Betis	23	10	7	6	26	24	27+ 3
Oviedo	23	7	11	5	26	17	25+ 3
Onteniente	23	11	3	9	24	20	25+ 3
Valladolid	23	9	6	8	31	34	24
Ilicitano	23	7	7	9	30	28	21— 1
Osasuna	23	7	7	9	36	36	21— 3
Castellón	23	9	3	11	22	24	21— 3
Burgos C. F.	**23**	**8**	**5**	**10**	**31**	**36**	**21— 1**
Orense	23	7	6	10	26	24	20— 4
Calvo Sotelo	23	6	8	9	20	28	20— 2
Ferrol	23	7	6	10	21	33	20— 2
Salamanca	23	7	5	11	21	32	19— 3
Bilbao Atlético	23	5	8	10	15	26	18— 4
Murcia	23	4	8	11	16	29	16— 6
San Andrés	23	4	6	13	13	29	14— 8

TAMAYO
INSTALACIONES FRIGORIFICAS
ARMARIOS CARNICEROS DESMONTABLES
ARMARIOS DOS TEMPERATURAS PESCADERIAS
SERVICIO TECNICO
FRANCISCO SALINAS TELEFONO 205075

2-1 FRENTE AL OVIEDO, EL BURGOS SE ANOTO UNA VICTORIA EN LA QUE YA NADIE CREIA

Los asturianos fueron por delante en el marcador, pareciendo luego que tenían asegurado un nuevo y merecido empate

Requejo, autor de los dos goles burgalesistas, con la colaboración en ambos de Iturricha y Ceresuela

REQUEJO

Goleador, una vez más, en el encuentro del domingo y que cada día acusa más su calidad y eficacia. — (Foto FEDE).

Incluso a los millares de espectadores que ocupábamos los graderíos de El Plantío en la soleada tarde del domingo, casi nos costó dar crédito a lo que estábamos viendo. Del 0-1 favorable al Oviedo y del posterior empate a un gol, que se consideraba definitivo, el marcador pasó a señalar el 2-1 que confirmaba el triunfo del Burgos, cuando se había cumplido el tiempo reglamentario y se llevaban a cabo un par de minutos de juego más que los reglamentarios, prolongados por el árbitro para compensar algunas interrupciones habidas en el transcurso del segundo tiempo.

De la justicia del triunfo, en cuanto a la forma totalmente correcta en que fueron conseguidos ambos tantos burgalesistas, no cabe la menor duda. Más complicado sería, tal vez, hablar de merecimientos. Y, por supuesto, será preciso mencionar la buena suerte.

ALINEACIONES

«R. Oviedo»: Mora; Rodríguez, Tensi, Juan Manuel; Iriarte, Sicilia; Prieto, Sistiaga, Quini, Quique, Urrésola.

«Burgos C. F.»: Bilbao; Zamanillo, Nebot, Aramburuzabala; José Luis, Escalza; Iturricha, Alcorta, Errandonea, Olalde, Requejo.

En el segundo tiempo, ambos equipos introdujeron un cambio en sus filas. El del Burgos se produjo, aproximadamente, a los catorce minutos, entrando Ceresuela al terreno de juego en sustitución de Nebot, cuya actuación había agradado, siendo despedido con fuertes aplausos. Cuatro minutos más tarde se retiraba el ovetense Prieto, cojeando, cuya ausencia fue cubierta por Javier.

La dirección del encuentro estuvo a cargo del árbitro extremeño, Robles, quien probablemente llegó a ponerse, en determinados momentos, tan nervioso como los propios jugadores, derivándose de ello un afán incontenible de señalarlo todo, incluso alguna vez lo que posiblemente no era. Pese a todo, creemos que su actuación no fue, ni mucho menos, merecedora de tantas y tan sonoras broncas como le fueron dedicadas.

Los que pensaron que sus decisiones perjudicaban más o menos descaradamente al equipo local debieron tener en cuenta lo fácil que le hubiera resultado al señor Robles dar por terminado el partido al cumplirse los noventa minutos reglamentarios o, mejor aún, después de una pequeña prórroga justificativa; pero antes, por ejemplo, de haber sido lanzado el corner que dio lugar al gol de la victoria.

Los dos goles locales conseguidos por Requejo. — (Foto FEDE)

En fin no tratamos de hacer aquí una defensa del árbitro, sino de exponer, una vez más, nuestra opinión, en el sentido de que no son ellos, sino los jugadores de cada equipo, quienes deben hacer los méritos suficientes para marcar goles y cosechar puntos.

Dentro de un mismo partido, los aficionados que lo presencian, pueden ver y enjuiciar las cosas en forma totalmente distinta, según que se produzcan determinados hechos. El domingo, a lo largo del primer tiempo y hasta que se consiguió el empate a un gol en el segundo, apenas si se había oído algún grito de aliento para los de casa. No agradaba su modo de actuar; eran incapaces de penetrar la fuerte defensiva ovetense; retenían demasiado la pelota, no tiraban a gol. Llegó el empate, con tiempo suficiente para aspirar a un mejor resultado y cambió el panorama en los graderíos. Y también en el terreno de juego, por supuesto. Empezaron a sonar fuertes las ovaciones, los gritos de aliento y el equipo se creció, aunque adoleciendo casi de los mismos defectos a la hora de aproximarse al área contraria. Se fueron agotando los minutos y, a medida que llegaba el final del partido, iban decayendo nuevamente los ánimos de los espectadores, insatisfechos por la igualada que, a fin de cuentas, era el mal menor para nuestros colores. A punto de cumplirse los noventa minutos, Olalde hizo saltar un chispazo de esperanza decidiéndose a lanzar uno de los chutazos que hace mucho tiempo solía prodigar, que hizo salir el balón muy cerca del poste de la portería defendida por Mora.

Pasado el susto, el Oviedo debió pensar que todo estaba sentenciado y resuelto. En realidad, debimos pensarlo también los espectadores, habiendo quienes se levantaron de sus asientos, a la vista del tiempo transcurrido, dispuestos a abandonarlos en cuanto se oyese el pitido final. Fue en estos momentos cuando se produjo uno de tantos corners que, como en el caso del primer gol burgalesista, dio lugar al segundo, en otro certero remate con la cabeza, de Requejo. Los gritos que surgieron espontáneos en millares de gargantas, creemos que fueron más de asombro que de alegría. El Burgos acababa de vencer a un Oviedo al que se temía antes del encuentro, por sus propios méritos, por la cantidad de empates que llevaba conseguidos en campos ajenos y por la circunstancia de todos conocida de que varios jugadores blanquinegros no se hallaban en debidas condiciones físicas, pese a lo cual hubo necesidad de contar con algunos de ellos.

—o—

Correspondió a los de casa elegir campo y se situaron dándole la espalda al sol, que lucía y calentaba muy gratamente.

Ya antes de iniciarse el juego, no obstante las precauciones que se tomaron y trabajos de mejora que se llevaron a cabo, el campo aparecía blando y predispuesto para embarrarse a las primeras de cambio, debido a las lluvias descargadas últimamente. Este mismo barro produciría después los consabidos resbalones y algunos de los choques entre jugadores que se registraron.

El Oviedo inició el juego y puede decirse que lo hizo andando, con una tranquilidad pasmosa, como si ya desde el primer momento tuviera dispuesto dedicarse a dejar pasar el tiempo, cuando lo más probable es que con este proceder tratase de poner nerviosos a los de casa, obligándoles a un derroche de energías, mientras ellos conservaban las suyas lo más intactas posible. Exponente de esa lentitud y a la vez de cierta habilidad fue el extremo derecha asturiano, Prieto, que terminó haciéndosenos un tanto empalagoso, opinión compartida por no pocos espectadores que, en vista del comportamiento de este jugador, terminaron pitorreándose un poco de él cuando, lesionado, al parecer, en un pie, se tendió repetidamente en el suelo, lamentándose. Un seguidor del Oviedo, desplazado a nuestra ciudad, nos aseguraría en el descanso que este muchacho es precisamente una de las piezas clave, si es que no el mejor, del equipo. Será verdad. Nosotros le vimos jugar en posición muy retrasada, lo mismo que a nuestro viejo conocido Sistiaga, que fue quien verdaderamente formó la línea media, con otro ex-burgalesista muy recordado, Iriarte, en tanto que Sicilia quedaba convertido en cuarto defensa. Quedaban, por tanto, tres jugadores más o menos destacados en punta haciéndolo de manera más avanzada y constante el menudo delantero centro, Quini, escurridizo, veloz y hasta incordiante, que se bastó para traer en jaque a nuestros defensores, destacando, junto a la suya, la labor de Quique.

NEBOT

Defensa central del Burgos que hizo su presentación en «El Plantío» en el partido contra el Oviedo. — (Foto FEDE).

Conocidas las características físicas y de juego del tandem Sistiaga-Iriarte, era previsible su rendimiento en el centro del campo y la solidez del bloque defensivo que formarían junto con los cuatro compañeros integrantes de la zaga. Por eso no pudo resultarnos sorprendente que el Burgos se estrellara una y otra vez en sus intentos de acoso a la portería contraria. Unos intentos bastante relativos, porque también los de casa se veían obligados a adoptar cierto repliegue que dejaba adelantados con cierta frecuencia a un Errandonea siempre batallador pero poco acertado y a un Iturricha excesivamente «respetuoso». José Luis era el cuarto defensa de las filas blanquinegras y Alcorta y Requejo basculaban, haciéndolo también Olalde, que luego arrancaba muy bien, desde atrás, con el balón. Ocurría luego, no obstante, que se insistía demasiado en «bordar» la jugada y en remolonear a la hora de tirar a gol. De hecho, podría decirse que no se tiraba, incurriendo prácticamente en el mismo defecto ambas delanteras. Por eso sin duda se llegó al descanso sin que el marcador hubiera entrado en funciones. Y también sin que nosotros hubiéramos tenido que hacer más que unas poquitas anotaciones. La primera de ellas, a poco de iniciado el juego, para registrar una de esas que nosotros consideramos en muchos casos «bobaditas», de sacar con la mano. Estuvo a cargo de Bilbao, que quiso lanzar a Aramburuzabala, pero no midió bien las distancias y le dio con el balón en el cuerpo, creando una situación que estuvo a punto de ser aprovechada por un jugador contrario. El hecho se repetiría posteriormente de forma similar.

En el minuto cinco fue el propio Aramburuzabala quien llevó a cabo una cesión comprometida, por corta, a su portero, que

(Pasa a la pág. siguiente)

Los equipos, momentos antes de comenzar el encuentro de «El Plantío». — (Foto FEDE)

Júbilo en el público al conseguir Requejo el gol de la victoria, cuando ya concluía el partido con el Oviedo. — (Foto FEDE

ASI VA LA LIGA

Por Acisclo KARAG
(De los Servicios especiales de "Efe")

Han descansado los equipos de la Primera División ante el partido internacional contra Alemania, de modo que en la jornada de hoy no hemos tenido más partidos que los de Segunda.

Escribimos el jueves pasado que mientras los béticos descendían de condición los cordobeses habían ascendido. El Córdoba estaba por delante en la clasificación, lo que representa una indiscutible superioridad, pero creíamos que el Villamarín pesaría en el encuentro, pero no ha sido así y los cordobeses forzaron un empate muy valioso, pues, al ser derrotado el Rayo Vallecano por el Onteniente, pasaron ahora los cordobeses en tercer lugar, que es uno de los de ascenso, empatados en puntos con los españolistas.

El Español no está mal, pero la realidad es que está medianamente, pues al jugar con el Ferrol, un conjunto que está, o mejor dicho estaba en la zona de descenso, era el único equipo con probabilidades de éxito a domicilio. Pero no ha sido así. Y es el caso que el Málaga y el Betis están a sólo dos puntos, de modo que su situación es peligrosa si no se enmienda a tiempo.

Es exacto el resultado de empate entre el San Andrés y el Málaga, pues, entre los dos equipos hay casi un abismo en sus méritos expresado en su clasificación de quinto y vigésimo. Con su brillante victoria sobre el Moscardó en la Copa, el San Andrés ha reaccionado eficazmente.

El Burgos venció in extremis al Oviedo, ya que el tanto de la victoria se marcó en el último minuto. Los burgaleses siguen en la zona promocional, pero están empatados a puntos con tres equipos, el Castellón uno de ellos, de modo que el próximo domingo decidirá en su campo la clasificación.

El Gijón ha ganado fácilmente al Osasuna, por 3-0, por lo que con el percance del Español lleva ahora seis puntos de ventaja. Los gijoneses caminan decididamente hacia la Primera División.

El Salamanca no ha podido batir al Ilicitano, ni el Calvo Sotelo al Orense. Es que los visitantes se adelantaron en el marcador.

LA COPA DE S. E. EL GENERALISIMO

Lo normal es que los equipos de la Segunda División ganen a los de la Tercera. Pero en los primeros partidos de la cuarta "etapa" han decepcionado algunos, empezando por el Gijón, que ocupa el puesto de honor y perdió frente al Cádiz, nada menos que por 0-3. Menos mal que el segundo encuentro se jugará en el Molinón, y cabe esperar que triunfe con cierta facilidad. Ahora bien, 3-0 en contra son muchos tantos. Hoy ha ganado al Osasuna por 3-0, de modo que por este tanteo debe triunfar por lo menos. Creemos que en el peor de los casos tendría que desempatar.

El Valladolid no ha respondido a lo esperado, empatando con el Eldense. Al jugar en su terreno cabe esperar que superará la eliminatoria, a pesar de que hoy ha hecho mal partido al ser derrotado por el Castellón. Este, ciertamente, era el favorito.

Otros equipos de Segunda que no han respondido son el Osasuna, que fue batido por el Calella, el Calvo Sotelo que perdió ante el Mestalla y el Salamanca que sucumbió ante el Tortosa. Cabe esperar una reacción en su segundo encuentro.

Su empate con el Mahón prueba que el Español está un poco a la deriva.

Con un empate en su terreno se presenta delicada la eliminatoria del Oviedo con el Cartagena.

Sobresale la victoria del San Andrés que, a pesar de ser el último en la clasificación, aplastó al Moscardó nada menos que por 5-1. Y el Moscardó es el primero en el octavo grupo de Tercera.

Con estos resultados se prueba que es interesante la nueva fórmula de la Copa de S. E. el Generalísimo.

VENDO LOCAL
300 m. (70 de entreplanta) magnífica situación semiesquina Avenida del Cid. Grandes posibilidades para variado tipo de negocio industrias o almacén Informes:
CANTERO
CONCEPCION 2

OFICIALES - AJUSTADORES - TORNEROS
REVOLVISTAS - FRESADORES
MANDRINADORES - RECTIFICADORES
Y ESPECIALISTAS
Se necesitan en
ISSA
Zona Industrial de Gamonal
Teléfono 206667

OPINIONES DE LOS ENTRENADORES

ELIZAGA: «No hemos jugado como otras tardes. Lo importante es que este triunfo nos da mucha moral»

CASAS: «En el primer tiempo nunca pensé que podríamos perder. Nos han marcado dos goles absurdos»

El triunfo del Burgos fue sorprendente e inesperado. La habilidad de Ceresuela y la oportunidad rematadora de Requejo dieron vuelta a un partido que se les iba de las manos. Y con el triunfo renació la euforia y la alegría.

En la «Sala de Prensa» había el domingo nutrida concurrencia de informadores locales y forasteros. Los periódicos asturianos desplazaron a sus enviados especiales para ser testigos de este encuentro, que mantuvo en vilo la emoción hasta el último minuto. Cuando se comentaban las incidencias del juego había opiniones para todos los gustos.

ELIZAGA: «Lo interesante era ganar el partido»

No tarda en comparecer a la cita con los periodistas el preparador del «once» burgalés, Anselmo Elízaga. Recibe felicitaciones efusivas y comenzamos preguntándole:

—¿Ha pasado mal rato?

—¡Ya lo creo! El Oviedo ha venido dispuesto a puntuar, con una defensa muy cerrada y organizando todo el juego desde atrás « no hemos podido entrar fácilmente hacia puerta. nuestro equipo no ha rendido como otras tardes, por dos causas: porque los nervios nos han jugado una mala partida, ya que a este partido se le temía y porque el contrario se ha cerrado muy bien atrás. Creo que el equipo juega bastante más y ustedes ya lo saben.

Un periodista asturiano pregunta a Elízaga su opinión so-

(Pasa a la pág. siguiente)

M.E.C.D. 2017

DEPORTES 12

MERITORIO TRIUNFO DEL BURGOS

(Viene de la pág. anterior)

estuvo en un tris de ser interceptada por Prieto.

Cuatro minutos más tarde la portería local volvería a pasar por momentos de apuro al producirse lo que nos atrevemos a considerar un mal entendimiento entre Bilbao y creemos que José Luis. El portero quedó por el suelo sin que Quini materializase la oportunidad de gol que se le había presentado. Fue preciso atender momentáneamente al guardameta burgalesista, que continuó en su puesto.

Hubo una buena réplica de los de casa, en el minuto 11, anotándose entonces Requejo un excelente envío bombeado, que hizo salir el balón ligeramente alto por encima del travesaño. Finalmente, en el minuto 21, en pleno acoso ovetense, rebasado ya José Luis, Quini, situado junto a Nebot, según nuestra apreciación personal, trata de internarse peligrosamente y es derribado, señalando el árbitro la falta fuera del área y junto a la línea frontal de la misma. Lanza Iriarte el castigo chutando con fuerza e intención y Bilbao acierta a cortar la trayectoria de la pelota, pero sin poder hacerse con ella, siendo despejada oportunisísimamente por un defensa, a corner.

Con empate a cero concluyó esta primera parte, en la que nos pareció que el Oviedo había sido más equipo. Digamos que Sistiaga demostró que sigue siendo el hombre de lucha que era, pero esta vez estaba en el bando contrario y hubo espectadores que le censuraron su modo de emplearse, olvidando quizá que cuando militaba en el Burgos se le aplaudía o cuando menos se le daba de paso ese mismo temperamento...

El segundo tiempo tuvo un comienzo desalentador para el Burgos y sus seguidores. Apenas transcurridos tres minutos, nos pareció ver a un jugador local tratando de sujetar con la mano a un contrario que se le escapaba, aproximadamente en posición teórica de nuestro medio volante izquierdo. El árbitro señaló la correspondiente falta, que al ser lanzada dio lugar al primer gol de la tarde. Quini, como siempre, acudió peligroso al remate y Bilbao, pendiente sin duda del ovetense y del balón se dejó ir éste, siendo impulsado cómoda y certeramente por Quique hasta la red, después de haber dado en el poste.

Si con el empate a cero no era posible hacerse ilusiones, para qué decir el modo de pensar con el uno a cero adverso. El Oviedo cogió más confianza, pero al mismo tiempo se dispuso a dificultar aún más cualquier posible penetración de los burgalesistas hacia sus dominios. Llegado el minuto 13, a punto estuvo el incansable Quini de aumentar la ventaja ya adquirida. Desbordó a nuestros defensores y se presentó en solitario ante Bilbao, obligándole a salir del marco para cubrirle lo mejor posible. Quini creyó lo más acertado tirar sobre la marcha y el disparo le salió desviado, perdiendo con ello una gran oportunidad.

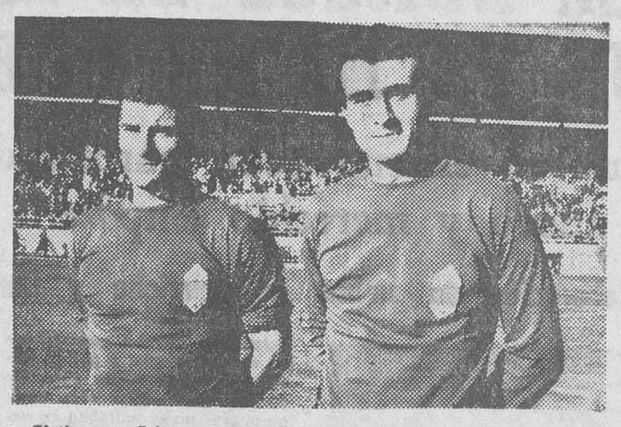

Sistiaga e Iriarte, los ex-burgalesistas, que el domingo actuaron con el Oviedo. — (Foto FEDE)

Antes de que se efectuara el correspondiente saque de puerta, el entrenador local mandó retirarse a Nebot, no porque hubiese estado mal, sino con el fin de prestar más atención al ataque, ya que el resultado era adverso. Así pues, en su lugar dio entrada a Ceresuela, cuya actuación resultaría decisiva.

En el minuto 18, Casas, entrenador ovetense adoptaría idéntica determinación, haciendo salir a Javier en sustitución del renqueante Prieto.

El Burgos puso más interés en buscar el camino de gol; Zamanillo y Aramburuzabala siguieron ensayando sus desplazamientos al ataque, contando con que la retirada de Nebot había motivado probablemente un mayor retraso de Alcorta y Requejo, en líneas generales y se fueron sucediendo los corners. Fue exactamente en el minuto 29 cuando se lanzó uno de dichos saques de esquina, encargándose de hacerlo Iturricha desde su demarcación habitual. Ceresuela se desmarcó habilmente y cabeceó el balón, desviándole ya dentro del área hacia el lugar donde se encontraba Requejo, quien por el mismo procedimiento le impulsó a la red, estableciendo el empate a un gol. Como hemos dicho al principio, este tanto y la igualada consiguiente, se dejaron sentir en los graderíos, donde brotaron ensordecedores los gritos de aliento; y se notaron también en el terreno de juego, donde el Burgos trataba de mejorar el resultado, superándose, al mismo tiempo que el Oviedo hacía lo posible por anotarse siquiera, en el peor de los casos, un nuevo empate. El ambiente favorable a los de casa se dejó sentir y hasta fue capaz Olalde de obsequiarnos con un disparo —sólo uno, que recordemos— de los de su «marca», que a punto estuvo de hacer diana. Ocurría esto casi en el minuto 90, por nuestro reloj. Hoy, como en otras ocasiones, seguimos preguntándonos por qué Olalde no tira más a puerta, aun reconociendo que en la mayoría de los casos está vigilado estrechamente por dos o más contrarios entre los que de ordinario trata de abrirse paso. En fin, hay cosas que parecen no tener explicación, aunque la tengan.

Transcurrido el tiempo reglamentario previsto, aunque no, al parecer, el verdaderamente aprovechado, debido, por ejemplo, a una interrupción para atender a Aramburuzabala, que había quedado conmocionado al chocar con un contrario en la disputa de un balón por alto, se produjo otro corner, lanzado también por Iturricha desde el lado derecho, con la variante de que esta vez lo hizo rápidamente y en corto sobre Ceresuela, quien levantó el balón, enviándole hacia la portería. Requejo siguió muy atentamente la jugada consiguiendo otro nuevo y certero remate con la cabeza, que establecía el 2-1 definitivo, ya que instantes después el árbitro señalaba el final del partido.

Un triunfo demasiado apretado, aunque valiosísimo, por el que debemos felicitarnos, por más que sigamos pensando que el Burgos debe mejorar su actuación.

VICTOR MANUEL

PARTIDOS PARA LA PROXIMA JORNADA

PRIMERA DIVISION

Coruña-Atlético de Bilbao.
Granada-Valencia.
Elche-Sabadell.
Barcelona-Sevilla.
Zaragoza-At. de Madrid.
Real Madrid-Real Sociedad.
Mallorca-Celta.
Pontevedra-U. D. Las Palmas.

SEGUNDA DIVISION

Osasuna-Valladolid.
Córdoba-Gijón.
Málaga-Betis.
Rayo Vallecano-San Andrés.
Orense-Onteniente.
Español-Calvo Sotelo.
Murcia-Ferrol.
Ilicitano-Bilbao Atlético.
Oviedo-Salamanca.
Burgos-Castellón.

RESULTADOS EN III DIVISION

GRUPO PRIMERO

Gran Peña, 2; Caudal, 1.
Vetusta, 2; Praviano, 0.
Ensidesa, 1; Langreo, 1.
Alondras, 2; San Martín, 2.
At. Orense, 2; Compostela, 0.
At. Pontevedrés, 1; Candas, 2.
Gijón Industrial, 1; Lugo, 2.
Entrego, 2; Turista, 0.
Fabril, 0; Avilés, 0.
Turón, 2; Atlético Gijón, 0.

GRUPO SEGUNDO

Júpiter, 2; Sestao, 0.
Laredo, 3; Luchana, 1.
Santander, 1; Alavés, 0.
Hullera, 2; Palencia, 2.
Cacabelense, 5; Guecho, 0.
Arenas, 2; Erandio, 1.
Indauchu, 3; Ponferradina, 0.
Basconia, 0; Leonesa, 1.
Villosa, 4; Rayo Cantabria, 1.
Baracaldo, 2; Torrelavega, 0.

GRUPO TERCERO

Motrico, 2; Huesca, 0.
Barbastro, 2; Iruña, 3.
Binéfar, 1; Logroñés, 4.
Tolosa, 4; Teruel, 2.
Numancia, 1; Aragón, 0.
Real Unión, 5; Utebo, 0.
San Sebastián, 2; Tudelano, 1.
Calahorra, 1; Eibar, 2.
Chantrea, 2; Monzón, 0.
Oberena, 0; C. Sotelo, 1.

GRUPO CUARTO

Lérida, 2; Badalona, 0.
Moncada, 1; Gerona, 1.
Tarrasa, 0; Reus, 1.
Olot, 7; Villanueva, 0.
Calella, 3; Gavá, 1.
Samboyano, 0; Mataró, 1.
Villafranca, 2; At. Cataluña, 1.
Tarragona, 2; Europa, 1.
Lloret, 1; Condal, 1.
Figueras, 0; Gramanet, 1.

GRUPO QUINTO

Benicarló, 5; Levante, 3.
Acero, 1; Mestalla, 1.
Palma, 0; At. Baleares, 3.
Torrente, 1; Sueca, 0.
Ciudadela, 1; Mahón, 0.
Menorca, 0; Tortosa, 0.
Alcira, 3; Onda, 3.
Soledad, 0; Villarreal, 1.
Ibiza, 3; Oliva, 0.
Manacor, 1; Paiporta, 2.

GRUPO SEXTO

Imperial, 3; At. Cartagena, 0.
Gandía, 2; La Unión, 1.
Jaén, 2; Linares, 0.
Benidorm, 3; Manchego, 3.
Adra, 1; C. Sotelo, 2..
Valdepeñas, 4; Iliturgi, 0.
Eldense, 0; Novela, 0.
Alcoyano, 2; Hércules, 1.
Cartagena, 2; Albacete, 1.
Orihuela, 2; R. Granada, 0.

GRUPO SEPTIMO

Melilla, 2; Marbela, 1.
Linense, 1; Huelva, 2.
Sevilla At., 4; U. A. Ceuti, 0.
Jerez Industrial, 0; Alcalá, 0.
Rota, 0; Cádiz, 2.
San Fernando, 0; Portuense, 0.
P. Málaga, 2; Jerez, 2.
Ceuta, 5; Sanluqueño, 2.
Ayamonte, 0; Triana, 1.
Estepona, 3; Algeciras, 1.

GRUPO OCTAVO

Alcalá, 0; Tenerife, 1.
E. Delicios, 1; Quintanar, 1.
Mérida, 5; Pegaso, 2.
Plasencia, 1; Carabanchel, 0.
Olivenza, 3; Toledo, 1.
Plus Ultra, 0; Aviaco, 0.
Segoviana, 1; Badajoz, 3.
Boetticher, 2; Cacereño, 2.
Moscardó, 1; Extremadura, 0.
Reyfra, 5; Talavera, 0.

LA QUINIELA GANADORA

Castellón - Valladolid ... — — 1
Gijón - Osasuna ... — — 1
Betis - Córdoba ... — — x
San Andrés - Málaga ... — — x
Onteniente - Rayo ... — — x
Calvo Sotelo - Orense ... — — 1
Ferrol Español ... — — x
Bilbao At. - Murcia ... — — 1
Salamanca - Ilicitano ... — — 1
Burgos - Oviedo ... — — x
Santander - Alavés ... — — 1
Benéfar - Logroñés ... — — 1
Lérida Badalona ... — — 2
Alcoyano - Hércules ... — — 1

OCHENTA «PLENOS»

Madrid (Logos). — En el segundo escrutinio de las Apuestas Mutuas semanales terminado esta noche con cinco variantes en la quiniela y 183 millones de pesetas de recaudación aproximadamente, han aparecido 80 boletos de catorce resultados, 2.301 de trece y 22.807 de doce. Aunque aparezcan algunos más en las tres categorías, mañana, se calcula que pueden cobrar unas 300.000 pesetas los de catorce, 9.000 los de trece y unas 900 pesetas los de doce, aproximadamente. Mañana terminará el escrutinio.

AGENTES

para Burgos y provincia necesita Compañía de Seguros «La Previsión Nacional». — Vitoria, 15, 1.º Tlf. 201535—(R. O. C. 158)

OPINION DE LOS ENTRENADORES

(Viene de la pág. anterior)

bre el Oviedo y el «mister» burgalés contesta así:

—Bien; le he visto bien. Ha jugado al contrataque, con el delantero centro y el extremo derecha inquietando a nuestra defensa. Los dos medios también han creado mucho juego y atrás, ya lo he dicho, se cierran muy bien. Pero creo que delante les faltan hombres para hacer goles.

Continuamos por nuestra parte las preguntas:

—¿Por qué se ha sustituído a Nebot?

—Se le ha cambiado porque lleva poco tiempo jugando y no se entendían bien los hombres de atrás. José Luis está más adaptado al puesto de central y había que buscar también mayor poder ofensivo.

—Durante el primer tiempo, la delantera del Burgos anduvo a la deriva. Luego han mejorado las cosas. ¿Qué ha ocurrido?

—Bueno. Hemos jugado al ataque cuando la ocasión se presentaba, pero, antes lo hemos dicho, era muy difícil penetrar en el área del Oviedo. También reconozco que Sistiaga e Iriarte han mandado en el centro del campo y desbaratarón mucho nuestro juego.

—¿Algún lesionado?

—Afortunadamente, no. Hay jugadores con golpes, pero mañana, antes de salir para Lugo, lo veremos.

—¿Estima justo el resultado?

—Creo que el Burgos ha hecho méritos para ganar, ante un contrario muy difícil. No habrán salido las cosas como otras tardes, pero ahí está el marcador y ya no hay quien lo mueva. Lo importante es que este triunfo nos da mucha moral ante los dos partidos que tenemos que jugar contra el Lugo y el Castellón.

—Pues que mantengan esa moral y los triunfos se den por añadidura, aunque sea con un poquito de suerte, como esta tarde.

CASAS: «Nunca pensé perder el partido»

El preparador del cuadro ovetense, Casas, es uno de los entrenadores más amables, correctos y simpáticos con que, a lo largo de nuestros años de trabajo deportivo nos hemos topado. A la hora de elogiar virtudes nosotros no se las regateamos, antes al contrario, las ponemos de manifiesto para que sirvan de ejemplo a tantos y tantos entrenadores que por aquí pasan.

Iniciamos el diálogo con este hombre afable, que con tanto acierto dirige los pasos futbolísticos de los jugadores ovetenses y le preguntamos:

—¿Sorprendido por la derrota?

—Sí; sinceramente. En el primer tiempo nunca pensé que podríamos perder, tal y como se estaba desarrollando el juego. En el segundo, el Burgos ha jugado más, puso más genio y acosó con tenacidad.

—¿Resultado justo?

—No. El resultado normal hubiera sido un empate.

—¿Cómo vio al Burgos?

—Bien. Ya le conocía. Es un equipo que pelea mucho, pone entusiasmo y está bien preparado físicamente, aunque en el primer tiempo no dio mucha sensación de peligro. Tiene tres o cuatro hombres de clase, como el «6» (Escalza), el «3» (Aramburuzabala), el «11» (Requejo) y el «8» (Olalde).

—Y su equipo, ¿ha respondido esta tarde como otras?

—No, porque en el primer tiempo cerramos bien y dimos pocas ocasiones para tirar a puerta, pero luego nos han marcado dos goles absurdos. Tensi y nuestros defensas defienden bien los balones altos y sin embargo los dos tantos han llegado en remates de cabeza.

—¿Desequilibra esta derrota sus aspiraciones?

—Bueno, la verdad es que pensábamos llevarnos un puntillo, por lo menos. Las cosas se complican ahora un poco más; pero habrá que ir pensando en sumar positivos en nuestra próxima salida, a Bilbao.

—Muchas gracias, señor Casas y que en otro campo consigan lo que aquí se les ha ido de las botas...

SIUL

PERTENEZCA AL CLUB DE LOS MILLONARIOS

REALIZANDO SUS COMPRAS EN LOS COMERCIOS QUE PERTENECEN A SU CADENA

Por cada cien pesetas de compra Vd. recibirá un boleto con el que puede ganar:

MIL
DIEZ MIL
UN MILLON
DE PESETAS

UNO ENTRE MIL, SIEMPRE MILLONARIO

Copa del Generalísimo

El Burgos disputará esta tarde su partido de vuelta con el Lugo

Será transmitido por «Radio Juventud»

Se han desplazado 16 jugadores

Como saben nuestros lectores el Burgos C. F. accedió gentilmente a la petición formulada por el Lugo para que fuese anticipada la fecha de celebración del partido de vuelta correspondiente al torneo de Copa de Su Excelencia el Generalísimo, entre los equipos respectivos. Claro que el club local no podía imaginar entonces que se le complicarían tanto las cosas y que tras un partido como el disputado con el Oviedo y con el agravante de las circunstancias que median en determinados jugadores, tuviera que desplazar, ayer, lunes, a los mismos que actuaron y algunos más, ya que no formaron parte de la expedición Zamora, Nebot, Castañón, Arguiñano y Santamaría.

El conjunto burgalesista, integrado por 16 jugadores, inició el viaje a la capital lucense a las once de la mañana, teniendo previsto detenerse en León, para almorzar. No había alineación decidida. Habrá que pensarla detenidamente y aprovechar los cambios posibles teniendo en cuenta que son muchos «julepes» seguidos y que el domingo nos espera otro partido «de aúpa». El entrenador burgalesista opina, con muy buen criterio, que el torneo de Liga es más importante que el de Copa y también que los dos goles de ventaja sobre el Lugo pueden ser suficientes para resolver favorablemente la eliminatoria. Sin embargo no puede, ni debe, hacerse el ridículo y hay que dar por descontado que los lucenses lucharán con todas sus energías, obligando a luchar, también, a los blanquinegros.

El partido dará comienzo a las cuatro y media de la tarde y será dirigido por el colegiado madrileño Ortiz Salgado.

Durante su estancia en Lugo, el Burgos tiene reservado alojamiento en el hotel Méndez Núñez.

Después de finalizar el encuentro, los expedicionarios iniciarán el regreso quedándose a pernoctar en Ponferrada, de donde partirán mañana, por la mañana, deteniéndose acaso nuevamente en León, para almorzar.

«RADIO JUVENTUD» RETRANSMITIRA EL PARTIDO

En la secretaría del Burgos nos anticiparon ayer que «Radio Juventud - La Voz de Burgos» había iniciado gestiones para llevar a cabo la retransmisión del partido de Copa que esta tarde disputarán en Lugo el equipo titular y el Burgos C. F. Pues bien, alrededor de las once de la noche, el propio director de la emisora, nuestro amigo y compañero don Joaquín Ocio Cristóbal, nos confirmó la noticia. Por tanto, ya saben los aficionados que a partir de las cuatro y media podrán seguir paso a paso el desarrollo de esta segunda confrontación

Campeonatos femeninos

En el campo del Colegio Jesús María de Burgos se enfrentaron los equipos de baloncesto: Medina-Miranda de Ebro, 17; Enlaces, 15.

Correspondiente a la fase provincial baloncesto primera categoría se celebraron los encuentros:

Jesús María sexto, 42; Jesús María quinto, 2.

En baloncesto categoría infantiles de los campeonatos locales celebrados el sábado a las cuatro de la tarde, en el patio del Colegio M. M. Concepcionistas, finalizarón con el tanteo siguiente:

Niño Jesús cuarto "B", 4; Niño Jesús tercero "B", 2.

Niño Jesús tercero "A" 2; Niño Jesús tercero "A", 38.

Saldaña cuarto "B" 4; Jesús María cuarto "A", 16.

Instituto cuarto "A", 24; Instituto segundo "D", 6.

Franciscanas tercero, 12; Montpellier quinto, 16.

El domingo a las 10 de la mañana en el patio del Colegio de las MM. Concepcionistas correspondiente a la categoría de Juveniles se enfrentaron:

Teresiano quinto "A", 40; Teresiano quinto "B", 22.

Montpellier sexto, 48; Teresiano, sexto "B", 8

Teresiano sexto, 2; Montpellier quinto, 42.

MISCELANEA DEPORTIVA

Nueva York (Alfil). — Le ha sido devuelta a Mando Ramos, campeón mundial de los pesos ligeros, la licencia de boxeo que le fue suspendida el pasado mes de Noviembre por la "Comisión atlética del Estado de California", se informa en los círculos pugilísticos locales.

Ramos fue detenido el pasado 6 de Noviembre, después de que la policía halló en el cenicero de su automóvil un paquete de plástico conteniendo marihuana y por segunda vez en menos de un mes, el 25 de Noviembre, por conducir su coche en estado de ebriedad.

La devolución de la licencia a Ramos, le permitirá al campeón de los ligeros defender su título frente al panameño, Ismael Laguna el próximo 3 de Marzo en Los Angeles (California).

— o —

Plasencia (Alfil). — El interior del equipo local, Márquez, resultó herido de una patada en la cabeza, durante el encuentro disputado entre el Plasencia y el Carabanchel. Como no recuperaba el conocimiento, después de ser atendido en el vestuario se le trasladó en una ambulancia a un sanatorio, donde se examina su herida y se estudia la posibilidad de tener que intervenir. De momento se desconoce la gravedad de la lesión sufrida por Márquez, pero a las 20 horas del domingo aún no había recuperado el conocimiento.

— o —

Madrid (Logos). — Víctor Palomo, campeón del Mundo, de esquí náutico ha sido elegido el mejor deportista náutico español 1969, en acto celebrado el domingo por la noche en Barcelona.

— o —

Sevilla (Logos). — El delantero centro del Sestao, Aitor Aguirre ha llegado a un acuerdo con el Sevilla para jugar en el equipo local. Aitor Aguirre acaba de cumplir 20 años.

— o —

Plasencia (Logos). — Ya fuera de peligro, ha pasado a su domicilio el jugador del Plasencia, Márquez, que ayer sufrió conmoción cerebral a consecuencia de un golpe recibido durante el partido jugado con el Carabanchel. La lesión sufrida fue por un codazo de un jugador contrario.

Los muebles más lujosos y actualizados para cada hogar, al precio más justo

muebles evelio

VITORIA, 56... 58, 60, 62

SE REQUIERE

AYUDANTE

para la sección de control e instrumentación de la central nuclear de Santa María de Garoña.

Nivel de Ingeniero Técnico o Perito con amplios conocimientos de electrónica.

Deseable saber inglés.

Escribir a Nuclenor — Santa María de Garoña (Burgos)

M.E.C.D. 2017

DEPORTES 12

HOY DARA A CONOCER KUBALA EL EQUIPO QUE JUGARA CONTRA ALEMANIA

Pirri está recuperado, pero no es seguro que actúe

Las dos selecciones están ya en Sevilla

Madrid (Logos). — Los seleccionados nacionales para el partido con Alemania descansaron el domingo y no hubo entrenamiento. Después de comer fueron al partido Atlético de Madrid-Slovan. Cuando regresaron al hotel presenciaron por TVE el partido Real Gijón-Osasuna.

El lunes por la mañana hubo en el estadio de la Ciudad Lineal un entrenamiento final, con toque de balón, tiros a puerta y sesión de táctica y técnica.

De regreso al hotel almorzaron y por la tarde, a las cuatro, en avión, marchó el equipo a Sevilla. Por la mañana se incorporó el extremo del Gijón, Churruca. Con éste son 18 los jugadores que han marchado a Sevilla. Pirri está recuperado pero no es seguro que se alinee contra Alemania. Es fácil que los medios sean Costas y Violeta, Kubala se negó a dar la alineación del partido contra Alemania. Dice que la dará el martes en Sevilla después de un entrenamiento en el Sánchez Pizjuán.

Se hace resaltar que durante el partido del Manzanares el público de tribuna al darse cuenta de la presencia de Kubala le abucheó por haber eliminado a Luis de la lista de seleccionados, que por cierto no hizo nada de particular en el partido citado y se retiró apesadumbrado antes de terminar el encuentro. Kubala manifestó que tiene la conciencia tranquila por la exclusión de Luis en el equipo. Se le dijo que estaba destrozado y contestó Kubala que donde debió destrozarse fue en los entrenamientos, y que sabe por qué lo ha eliminado. Pudo darle la baja el lunes por la noche, pero lo prefirió el sábado, pensando que haría un gran favor a Luis y a su club. Tengo la conciencia tranquila, terminó diciendo el seleccionador nacional. El bien sabe por qué ha sido eliminado. Yo me he comportado bien con él.

EQUIPO PROBABLE

Madrid (Logos). — El entrenamiento de los seleccionados duró hora y media y fue muy minucioso. Tras un partido de 45 minutos de duración, hubo una sesión de gimnasia y después Kubala entrenó a Iríbar y Reina durante media hora, resintiéndose al final Reina de un golpe en un hombro, por fortuna sin importancia.

Se especula, que el probable equipo puede ser de salida el de Reina o Iríbar; Sol, Gallego, Eladio; Violeta, Costas; Amancio, Arieta, Gárate, Uriarte y Rojo. Todos los jugadores, según Kubala, se hallan en buena forma física y han ganado en preparación durante la semana que han estado bajo su dirección.

LAS DOS SELECCIONES

Sevilla (Alfil). — Con intervalo de poco más de una hora llegaron esta tarde al aeropuerto de San Pablo, de Sevilla, las selecciones nacionales de fútbol de España y Alemania, que el miércoles se enfrentarán en partido amistoso internacional en el estadio «Sánchez Pizjuán».

Primero lo hizo la selección española, alrededor de las cinco, en vuelo desde Madrid. Integraban la expedición, con Kubala, los diecisiete jugadores seleccionados, el secretario general de la Federación Española, y el médico de la selección. En el aeropuerto fueron recibidos por el directivo de la nacional y presidente del Sevilla, señor Cisneros Palacios, presidente de la Federación Andaluza, señor Acedo Castilla y otros directivos de dicho organismo y de la Federación.

Los diecisiete futbolistas españoles que componen la expedición son: Reina, Iríbar, Sol, Melo, Gallego, Eladio, Violeta, Costas, Amancio, Ufarte, Arieta, Lora, Rojo, Gárate, Uriarte, Grosso y Churruca. En un autocar se trasladaron seguidamente al hotel donde se hospedan.

Poco después de las seis de la tarde arribó en avión especial, vuelo «charter», la expedición futbolística alemana, en la que falta el internacional Beckenbauer, que a última hora no ha podido desplazarse por una grave enfermedad de un hijo suyo. Forman la expedición: Manglitz y Meier, porteros; Vogts, Willi Schulz, Fichtel, Schnellinger y Hoettgs, medios y defensas; y Libuda, Haller, Netzer, Seller, Grabowky, Wenbergeer y Gerald Muller, delanteros. Junto con Bekenbauer ha sido baja también Overath. Además de los catorce jugadores que componen la expedición se integraban en ella el seleccionador nacional, Schoen, directivos de la Federación alemana y ochenta y dos periodistas deportivos.

Fueron recibidos por los federativos y directivos españoles. Después de descansar breves minutos se trasladaron al hotel donde se hospedan.

Mañana entrenarán ambas selecciones en el «Sánchez Pizjuán». Los alemanes lo harán a las diez y media de la mañana y la selección española entrenará a las ocho de la noche. Al término de ambas sesiones de entrenamiento serán facilitadas las alineaciones respectivas.

Boxeo

El japonés Saijo retuvo su título mundial ante el chileno Stevens

Tokio (Alfil). — El boxeador chileno Godfrey Stevens, fue vencido ayer en esta ciudad por el campeón mundial de la categoría pluma, el japonés Chozo Saijo, quien retuvo así la corona de la "Asociación Mundial de Boxeo" (WBA).

Stevens, de 31 años de edad, perdió por puntos durante la pelea sangrienta de 15 asaltos, en el Budokan, frente a Saijo, de 23 años de edad, que defendió por tercera vez con éxito la corona de los pesos pluma.

Los púgiles pesaron: Saijo, 56 kilos y 900 gramos y su retador, Stevens, 56 kilos y 500 gramos.

El púgil japonés derribó a Stevens en el último asalto consiguiendo así la decisión unánime de los jueces.

BALONCESTO

Resultados de Primera División

Madrid (Logos). — Resultados de los partidos de la Liga nacional de Baloncesto: Primera División.

Atlético San Sebastián, 65; Kas, 76.

Juventud, 69; Picadero, 65.

Aguilas, 100; San José Ispern, 76.

Barcelona, 101; Náutico, 63.

Estudiantes, 71; Real Madrid, 78.

Mataró, 101; Español, 73.

BURGOS TIENE UN NUEVO CONCESIONARIO

SAVA

CONTROL E.N.A.S.A. UNIFICADO

Sava tiene el agrado de anunciar que ha procedido a designar como distribuidor de sus productos a la firma AUTOMOBA S.A.

En sus modernas instalaciones de la Carretera de Madrid número diez se encontrará en permanente exhibición la línea completa de los vehículos de nuestra marca, como asimismo accesorios y un completo stock de piezas de recambio.

Y el Servicio Oficial Sava estará siempre a su disposición en la misma direccion para su vehículo SAVA.

El horario de atención al público de este nuevo concesionario Sava será de 8'30 a 19'30 su teléfono el 200843.

AUTOMOBA S.A.
es su distribuidor

SAVA

LOS VEHICULOS LIGEROS DE E.N.A.S.A.

CUATRO EMPATES EN SEGUNDA DIVISION

El Gijón batió 3-0 al Osasuna y aumenta su ventaja en cabeza de la clasificación.- Perdió 1-0 el Español en El Ferrol y Riera, entrenador del equipo catalán, tuvo un incidente con un informador

Barcelona (Alfil). — San Andrés, 0; Málaga, 0.

El San Andrés dominó territorialmente todo el encuentro, pero con más voluntad que aciertos y así, los balones que llegaban con peligro al marco de Goicoechea pocos. El Málaga que tuvo también sus oportunidades, demostró ser muy superior al once rojiblanco técnicamente, destacando en sus filas Viberti y Búa.

DERROTA DEL ESPAÑOL EN EL FERROL (1-0)

El Ferrol del Caudillo (Alfil). Con el resultado de un gol a cero, a favor del equipo local, finalizó el encuentro jugado en el estadio «Manuel Rivera» entre el Club Ferrol y el Español.

El único gol del encuentro fue marcado en el minuto 15 de juego, en un centro largo de Arroyo, al sacar una falta. Devolvió Riera el esférico y Pascual, desde fuera de área, batió al meta españolista, Coll.

Al finalizar el partido, en los vestuarios, hubo un incidente entre el entrenador españolista, Fernando Riera y un informador local. El técnico catalán pronunció una frase insultante. Se produjo el alboroto, llegó la Policía y se cerraron las puertas del vestuario .Poco más tarde, salió don Casildo Osés con el vicepresidente del Club, señor Mogar, los cuales pidieron disculpas a todos, diciendo que ha sido cosa de los nervios. Los ánimos seguían alterados y el señor Riera salió escoltado por la Policía, la cual le invitó a subir al autocar de su Club.

TRIUNFO DEL CASTELLON

Castellón de la Plana (Alfil).— Castellón, 2; Valladolid, 0.

A los 36 minutos, Félix estrella un balón en el poste. Su rechace es aprovechado por Pintado, que de cabeza, marca el primer gol. Tres minutos después, a los 40 aproximadamente, Emilio, en rápida incursión, tira a media altura, esquinado, batiendo al meta Aguilar.

El partido se ha caracterizado por un juego muy igual y disputado en el primer tiempo, siendo la segunda mitad muy floja por parte de ambos equipos.

Los más destacados por el bando castellonense han sido Valle, Ruiz y Pintado. Por el Valladolid, De la Cruz, Marañón y Alvarez.

EMPATE EN PUERTOLLANO

Puertollano (Ciudad Real) (Alfil). — Calvo Sotelo, 1; Orense, 1 (P. T. 1-1).

Al minuto de juego, un centro de Túnez lo aprovecha García para rematar a portero batido y conseguir el tanto gallego. En el minuto 12, Ortega consigue el tanto del empate, al rematar un centro de Bernal.

Partido de absoluto dominio del Calvo Sotelo, más acentuado en el segundo tiempo, que por nerviosismo de sus jugadores no pudo materializar en una victoria. El Orense de defendió bien, luchando con entusiasmo para defender la ventaja inicial conseguida. El resultado se puede estimar como justo.

INOPERANCIA DEL MURCIA Y TRIUNFO MERECIDO DEL BILBAO ATLETICO (2-0)

Bilbao (Alfil). — Bilbao Atlético, 2; Real Murcia, 0. (P. T. 1-0).

Goles:

1-0: A los 39 minutos, jugada de Carlos con pase por alto sobre Ibarrondo, quien a su vez desborda también por alto a un defensa y empalma fuerte y colocado a la red. El portero se hallaba adelantado.

2-0: A los 26 minutos de la segunda parte, internada atlética, con los mismos protagonistas que en el primer tanto rojiblanco, Carlos envía la pelota al pie de Ibarrondo y éste salvando la salida del guardameta murciano cuela el balón en el marco visitante.

Partido de poca calidad hasta el punto de aburrir. La inoperancia del Real Murcia en el ataque, su casi renuncia a crear peligro en el portal local, su repliegue, trajo consecuencia directa una oleada de incursiones bilbaínas sobre la portería de Gómez. La torpeza de los delanteros vascos y la actuación efectiva de García Erviti impidieron que el Murcia saliera camino de Levante con más de un par de goles sobre ese 2-0 final.

Carlos e Ibarrondo los mejores del Bilbao Atlético. García Erviti, muy fogoso; Rosado, habilidoso y Terol, organizador. Los más destacados de un cuadro murciano pobre en conjunto.

JUSTO EMPATE DEL ILICITANO EN SALAMANCA

Salamanca (Alfil). — Salamanca, 1; Ilicitano, 1.

En el minuto 20 Fermín marcó por el Salamanca y a los 40, Sigi de penalty, consiguió el empate.

Fue superior el Ilicitano al equipo local en rapidez y codicia y jugó siempre pegado al balón no dejando a sus contrarios espacio para desenvolverse. Aunque el Salamanca tuvo mala suerte en varias ocasiones de goles claros, lo cierto es que la técnica del Ilicitano fue superior a los salmantinos y así ha conseguido llevarse un punto positivo del campo del Calvario.

PARTIDO SIN GOLES EN EL VILLAMARIN

Sevilla (Alfil). — El Betis y el Córdoba han empatado a cero goles esta tarde en el «Villamarín» con casi lleno en los graderíos, haciéndose notar la presencia de varios miles de aficionados cordobesistas que animaron a su equipo.

Casi todo el partido ha sido un continuo forcejeo en la zona ancha del campo, con ligero dominio territorial del Betis. Durante el primer tiempo ninguna de las dos porterías pasaron grandes apuros. A la media hora, un disparo de Pachón se estrelló en un poste. El conjunto cordobés estuvo más atento a contener que a fabricar sus ataques, lo que facilitó en cierto modo la mayor presión que ejercieron los locales.

En el segundo tiempo, de salida, tuvo el Betis sus mejores y más inspirados momentos, pero consumido el primer cuarto de hora, el partido volvió a tomar el mismo cariz del primer tiempo, de ordenada defensa cordobesista y ataques desorganizados, sin juego coherente de los locales.

No ha tenido calidad el partido. A falta de ello, ha sido emocionante por lo incierto del tanteador, pudiendo considerarse justo el resultado.

Han destacado en general las líneas de cobertura. En el Córdoba de manera especial, García, Rodri, Ponce, Juanín y Diego y en el Betis, Torrens, Frigols, Telechia y Macario.

MINIMO TRIUNFO EL ONTENIENTE

Onteniente (Alfil). — El Onteniente ha vencido al Rayo Vallecano por un 1-0, en partido correspondiente a la Segunda División. El primer tiempo finalizó ya con la ventaja de un gol a cero, obra de Bordons.

En conjunto el Rayo sin llegar a desilusionar a la parroquia de Onteniente, no ha sido el equipo temible que se anunciaba.

EL LIDER VOLVIO A TRIUNFAR, EN PARTIDO TELEVISADO

Gijón (Alfil). — El Real Gijón venció el domingo en el estadio del Molinón por 3-0 al Osasuna. Con este triunfo y la derrota del Español, el equipo asturiano consolida su posición de líder de la Segunda División y da un paso más hacia el ascenso a la División de Honor.

El primer tiempo terminó con la ventaja gijonesa de 2-0.

Factores. — El partido fue transmitido en directo por TV., lo que no impidió que el estadio gijonés registrara un lleno total, calculándose en 35 mil el número de espectadores asistentes.

Arbitro. — El colegiado valenciano Lóuez Samper, con magnífica actuación, influyendo en ello la deportividad de gijoneses y pamplonicas.

Alineaciones:

REAL GIJON. — Castro; Echevarría, Alonso, Herrero I; Puente, José Manuel; Herrero II, Quini, Marañón, Valdés y Churruca.

OSASUNA.—Luiquin; Echevarría, Roldán, Mañú; Mantecón, Arroyabe; Ucin, Lasa, Fanjul, Duñabeitia y Serafín.

Sustituciones. — Paquito entró en el Gijón a los 12 minutos de la segunda parte, sustituyendo a Churruca para que éste pudiera coger el tren para incorporarse a la selección española. Solavarrieta, a los 10 minutos de la segunda mitad, y Senarriaga, a los 26, entraron en el Osasuna, en lugar de Duñabeitia y Ucin.

Goles. — A los 10 minutos, un gran pase de Valdés a Marañón, es rematado por éste a las mallas, logrando el primer gol asturiano. A los 16, Herrero II, consigue el segundo, al rematar a las mallas un rechace del portero osasunista, que había efectuado una gran parada a tiro de Quini. En la segunda parte, a los 31 minutos, Marañón, en un gran disparo desde fuera del área marca el tercero.

El partido. — Neto dominio del Gijón a lo largo de los noventa minutos, que si no se tradujo en más goles se debió a la gran defensa del Osasuna y a los aciertos de su guardameta. En la segunda parte dos remates asturianos pegaron en el larguero. Los dos medios volantes y los cinco delanteros fueron los destacados de los locales, mientras Luquin y Roldán fueron los más distinguidos de los visitantes.

VUELTA CICLISTA A ESPAÑA 1970 GRAN PREMIO «FILOMATIC»

EN EL XXV ANIVERSARIO, LA VUELTA GALARDONARA A TODOS SUS VENCEDORES

Los organizadores de la Vuelta Ciclista a España (Gran Premio Filomatic) están preparando en estos momentos las medallas de plata conmemorativas del vigesimoquinto aniversario, para galardonar con ellas a todos los vencedores de la Vuelta, incluído naturalmente, el de este año.

Se da la feliz circunstancia de que viven 22 anteriores, si bien Gustavo Deloor, ganador de las dos primeras ediciones —1935 y 1936— reside en Norteamérica, adonde ha sido avisado ya de este acontecimiento por su familia.

El Comité Organizador de la Vuelta hará el máximo esfuerzo por reunir en Bilbao, el último día de la carrera, a los vencedores de las 24 ediciones precedentes, los cuales, con el triunfador de la vigesimoquinta edición, recibirán el más cariñoso y entusiasta homenaje, no sólo de la organización, sino de todos los aficionados ciclistas que se concentren en Bilbao a presenciar el final de la Vuelta de las bodas de plata.

Ante semejante acontecimiento —que será único en el Mundo por cuanto en ningún otro de éste caracter se ha logrado reunir a veinte figuras de carácter internacional—, el delegado nacional de Educación Física y Deportes, don Juan Antonio Samaranch, ha anunciado ya su presencia en Bilbao, y será quien imponga a los famosos campeones ciclistas las medallas de las bodas de plata de la Vuelta. El acto será inolvidable para los vencedores, pues es de suponer que no tendrán otra ocasión para reunirse nuevamente.

Como colofón de los actos, todos los vencedores, 23 en total, contando el triunfador de 1970— asistirán también, especialmente invitados por la Organización, a la tradicional cena de despedida, que será presidida por las altas jerarquías del deporte español.

Los corredores que recibirán las citadas medallas conmemorativas de las bodas de plata de la Vuelta y los años en los que resultaron vencedores, son los siguientes:

Gustavo Deloor, de Bélgica, vencedor en 1935 y 1936.

Julián Berrendero, de España, vencedor en 1941 y 1942.

Delio Rodríguez, de España, en 1945.

Dalmacio Langarica, de España, en 1946.

E. Van Dick, de Bélgica, en 1947.

Bernardo Ruiz, de España, en 1948.

Emilio Rodríguez, de España, en 1950.

Jean Dotto, de Francia, en 1955.

Angelo Conterno, de Italia, en 1956.

Jesús Loroño, de España, en 1957.

Jean Stablinski, de Francia, en 1958.

Antonio Suárez, de España, en 1959.

Frans De Mulder, de Bélgica, en 1960.

Angelino Soler, de España, en 1961.

Rudi Altig, de Alemania en 1962.

Jacques Anquetil, de Francia, en 1963.

Raymond Poulidor, de Francia, en 1964.

Rolf Wolfshol, de Alemania, en 1965.

Francisco Gabica, de España, en 1966.

Jan Nanssen, de Holanda, en 1967.

Felice Gimondi, de Italia, en 1968

Roger Pingeon, de Francia, en 1969.

Y finalmente, el ganador de 1970.

Todo hace suponer que el gran acontecimiento conmemorativo de las bodas de plata de la Vuelta, constituya un hecho memorable en la historia de esta competición internacional.

Cuatro espeleólogos belgas, atrapados por las aguas en la «sima Maulin»

Namur (Bélgica) (Alfil). —Se desconoce esta noche todavía la suerte que hayan podido correr cuatro espeleólogos belgas atrapados desde hace más de 24 horas en la "Sima Maulin" por las crecientes aguas de la misma.

No se ha establecido contacto con los cuatro espeleólogos desde que descendieron a dicha cueva, a las diez de la mañana de ayer, domingo.

OTRO ACCIDENTE

Durango (Alfil).— Los cuerpos de dos escaladores han sido descubiertos esta mañana, en la llamada «Pared Roja» de Peña Unzilla, en el duranguesado.

Parece que se hallan colgados desde ayer. Las observaciones realizadas indican que uno de ellos permanece inerte, mientras que el otro está con vida.

Equipos de salvamento han salido en su busca, para proceder a su rescate. Por el momento se desconocen los nombres de estos escaladores, así como la Federación a la que pertenecen.

SUSPENSION DE RIERA

Barcelona (Alfil). — Fernando Riera, entrenador del Español, ha sido separado momentáneamente de sus funciones, por decisión de la junta gestora del Club, que además le ha abierto un expediente como consecuencia de los incidentes que protagonizó ayer domingo después del encuentro Ferrol-Español.

AYUNTAMIENTO DE BURGOS

ANUNCIO

La Comisión municipal Permanente, en sesión celebrada el día 4 de Febrero, aprobó el Padrón correspondiente al arbitrio con fin no fiscal sobre "DECORACION Y ADECENTAMIENTO DE MUROS, FACHADAS Y ALUMBRADO DE PORTALES Y ESCALERAS, regulado por la Ordenanza fiscal número 47, correspondiente al presente ejercicio de 1970.

Dicho Padrón se halla expuesto al público en la Sección de Arbitrios de este Excelentísimo Ayuntamiento, durante un plazo de quince días, contados a partir del siguiente al de la publicación de este anuncio en el Boletín Oficial de la provincia, para que pueda ser objeto de reclamaciones y a los efectos de notificación oficial de las cuotas que en el mismo figuran, como consecuencia de las liquidaciones practicadas.

Transcurrido dicho plazo, las cuotas serán firmes y se procederá a su cobro en la forma y plazos establecidos por la Ley.

Burgos, 9 de Febrero de 1970.

El alcalde, DANCAUSA.

M.E.C.D. 2017

Diario de Burgos

FUNDADO EN 1891

Talleres Gráficos "Diario de Burgos"
TODA CLASE DE TRABAJOS DE CALIDAD
Revistas, folletos, acciones, impresos comerciales
Vitoria, 13 — Apartado 46 — Tfno. 202852

PEINADO PARA LOS CARNAVALES VIENESES

La Asociación de peluqueros austríacos acaba de presentar en Viena sus especiales creaciones para las fiestas de Carnaval. He aquí una muestra de ellas. — (Foto FIEL)

UN GIGANTE DE LA CIENCIA Y LA INDUSTRIA ALEMANA

El presidente de la Bayer ha cumplido sesenta años

Leverkusen. — (Crónica especial para agencia "Fiel-D. K., por August Knecht, en exclusiva para DIARIO DE BURGOS). El anuncio de que la fábrica de colores Bayer A. G., de Leverkusen, se propone establecer una fundación que se denominará Kurt Hansen, que es el nombre del presidente de su Consejo de Administración, ha atraído la atención de la opinión pública nacional e internacional hacia una de las personalidades más interesantes de la ciencia y de la industria de Alemania. La oportunidad la ha dado el sesenta cumpleaños de Kurt Hansen. Nació a comienzos de 1910 en la ciudad japonesa de Yokohama. Era hijo de un especialista alemán en exportación e importación. El lugar de su nacimiento se ha considerado como un vaticinio de las muchas influencias que ha ejercido a escala mundial Kurt Hansen.

En 1955 permaneció varios meses en Nueva Delhi como asesor del Gobierno indio para la construcción de la nueva industria química de ese subcontinente. Estudió química en el Instituto Superior de Munich. Se hizo doctor junto al premio Nobel doctor Hans Fischer. Un año más tarde obtuvo en el mismo Instituto Superior el título de profesor mercantil. Su trayectoria en la profesión química comenzó en las fábricas de película Wolpen, que entonces pertenecían al grupo de la I. G. Farben. Pronto se instaló en Leverkusen como director de la fábrica de papuel fotográfico allí existente. El entonces presidente del consejo de la Bayer, profesor Ulricht Haberland, observó pronto al joven químico que se destacaba en los diferentes sectores del grupo, y procuró, como el propio Hansen ha dicho en cierta ocasión, "encargarlo de asuntos siempre nuevos de manera incesante".

Como químico creó un emulsor de nuevas características y de gran importancia para la fabricación de productos de protección de las plantas. También colaboró en los descubrimientos de otros medios de protección de base de los ácidos grasos. La ciencia honró a este químico con el nombramiento de profesor honorario de la facultad de Matemáticas y Ciencias Naturales, de la Universidad de Colonia. En el Instituto Superior Veterinario de Hannover y en las Universidades de Bonn y Mainz es senador honorario. Tras la muerte del profesor Haberlan, en 1961, se hizo cargo de la presidencia del Consejo de la Farbenfabrik-Bayer. Con motivo de su cumpleaños, escribió sobre él uno de sus colaboradores: "Quien ha tratado con Kurt Hansen se ha visto impresionado y sorprendido por su impulso y su optimismo juvenil, que no suelen encontrarse en los profesores y en los grandes directivos de las industrias. Sin embargo, existe también el profesor Hansen, quien, a pesar de su temperamento juvenil, despliega siempre una exactitud profesional. Hay que haber convivido con él en las juntas generales y conferencias de Prensa. En algunas ocasiones, cuando el diálogo se hace duro, él domina la situación con su encanto, humor y conocimientos profesionales. Su temperamento democrático obliga a veces a la discusión y la oposición, sin que sea posible ningún endurecimiento de opiniones en el fuego de la crítica".

El profesor Hansen es presidente del consejo de asesores del Deutche Bank, un Banco privado alemán, presidente de la asociación de la industria química, miembro del Presidium, de la Asociación Federal de la Industria alemana, miembro del patronato de la ciencia alemana y del Consejo de la Conferencia Internacional Industrial.

NUESTROS COLABORADORES

Un antecedente de lo «hippy»

LA BRUJERIA, SUS DROGAS Y SUS AQUELARRES

Por José BERRUEZO

DE pronto, este pasado año 1969 pareció como si todos los huertecillos de Marruecos y todos los ranchos mejicanos se hubiesen poblado de las finas hojas de la «cannabis indica», y como si la inmensa China de Mao floreciera de blancas —que no rojas— amapolas. Y también inesperadamente de las páginas de los periódicos —noticias, reportajes, comentarios— se dio la alerta al peligro de las drogas.

Aquí en España nuestra inveterada cuquería nos hizo pensar si tras el cúmulo de informaciones no se escondía alguna manipulación política, social o económica sobre la que interesaba distraer la atención de los ciudadanos... Pero para desilusión de suspicaces y castigo de malintencionados, aquella literatura, en parte sensata y en parte sensacionalista, respondía a una realidad: la droga existía y su existencia estaba en parte ligada a lo «hippy», novedad social surgida lejos de nuestras fronteras y pronto metida dentro de ellas.

Toneladas de papel y litros de tinta consumió el tema que para algunos era un gracioso «pizzicato» y para otros una catastrófica disonancia en la sinfonía turística veraniega... Hoy se sigue hablando mucho de las drogas aunque en verdad se sepa poco de ellas; de lo que son química y farmacológicamente consideradas, de su influencia en el individuo y su proyección en la sociedad. Confusas y aun contradictorias son las noticias que de ellas —de las que hay más de 500— tiene el vulgo. ¿Cuántas entran en la composición de medicamentos? ¿Cuál es su toxicidad? ¿Es posible determinarla con precisión absoluta? ¿Cuándo y hasta dónde es necesario su uso...? Y parecida imprecisión al tratar de los toxicómanos: ¿Cómo hay que considerarlos. Para la Medicina como enfermos, pero para la Ley son delincuentes. ¿Qué jurista o qué moralista sabría poner la frontera de la necesidad y del vicio en el consumo de las drogas? ¿Quién se atrevería a dictaminar si la represión habrá de hacerse en nombre del orden social o en el del orden moral?... Estas y otras muchas precisiones podrían pedirse sobre el grave problema de las drogas, problema cuya solución aquí y fuera de aquí, por lo que afecta a derechos individuales —a los derechos humanos— tropezará con dificultades que, ya en la segunda mitad del siglo XX, no pueden resolverse «por la tremenda» o indiscriminadamente.

Nosotros tenemos un antecedente histórico-legal de cómo la pasión y la violencia no sirvieron para acabar con un hecho colectivo muy semejante al fenómeno «hippy» de nuestros días: me refiero a la brujería de los siglos XVI y XVII.

Para quienes estudiamos la pintoresca anécdota de los «aquelarres» y nos adentramos en su dramático trasfondo, los actuales clubs «Underground», los juveniles «Happenings», los concursos «Pops», las concentraciones «Hippies» (en Woodstock, en Livermoore, en Mont-de-L'Enclos, durante el pasado año) tienen una gran semejanza de ritos y hasta identidad de fines con aquellas reuniones de brujos y brujas en la nocturna soledad de los campos vascos, en el misterio sabático de la aquelarres, donde —como en los festivales de hoy— se daba la coincidencia de la música, la danza, la droga y la sexualidad. Y resulta curioso considerar que los alucinógenos que convierten a los pacíficos «hippies» en violentos «hippies» —como es el caso de los asesinos de la villa Polanski— ya los empleaban —posiblemente el L.S.D. en su forma original de cornezuelo de centeno— aquellas «sorguiñas» o brujas de Vasconia, de Cataluña, de Castilla, de Andalucía, de Galicia, para bajo su efecto cometer en ocasiones monstruosos crímenes, infanticidios, violaciones, necrofagia, que dieron con muchas en las hogueras.

Aquel suceso de la brujería, que no fue sólo español, sino europeo y aun universal, como lo es hoy también el fenómeno «hippie» preocupó a las autoridades civiles y eclesiásticas, las cuales le buscaron soluciones drásticas —cárceles, tormentos, hogueras— fruto de una conciencia formada bajo la presión del medio ambiente y deformada en las persecuciones inquisitoriales y en las resoluciones de los tribunales por una obsesiva idea providencialista de la responsabilidad profesional... Sólo cuando la razón se impuso a la pasión, y el inquisidor y el juez dejaron paso al misionero y al médico, la brujería desapareció como práctica colectiva, como fenómeno social y, especialmente, como preocupación policíacojudicial.

Por eso, hoy, cuando los brujos y las brujas vuelven a sus drogas y sus músicas, a su sexualidad, no estaría de más que también nosotros volviésemos la vista atrás para detenerla en los oscuros aquelarres de las «sorguiñas» y para repasar las claras apreciaciones del teólogo Pedro de Valencia y los luminosos dictámenes del juez Salazar y Frías que hace trescientos años vivieron el «fenómeno» que nosotros estamos viviendo.

Dibujos con siete errores

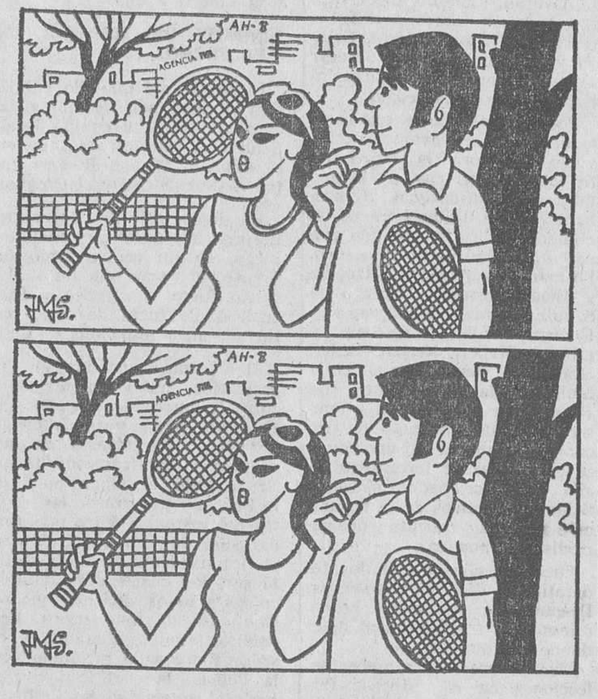

Estos dos dibujos son aparentemente iguales. Siete diferencias les separan. Si es usted buen observador debe descubrirlas antes de cinco minutos.

(La solución, mañana)

El Vietnam de Francia es la República de Tchad

Los legionarios combaten, junto al Ejército local para dominar la sublevación del Norte

París. — (Especial para Agencia FIEL - PFI, por Jean Fergus, en exclusiva para nuestro periódico).— Tchad, 1.254.000 kilómetros cuadrados, tres millones de habitantes, es también la más bella tierra de caza del Mundo: manadas de elefantes enormes y mansiosos, poderosos antílopes de vigoroso galope, las graciosas siluetas de los avestruces, la impresionante acometida de los búfalos, el esbelto caminar de las jirafas. Sin embargo, en este paraíso de cazadores, se escucha, tanto en el Norte como en el Este, el disparo de los fusiles, cuando no son los disparos sordos de los carros blindados. La razón de ello, en este país bastante artificial, mosaico de tribus y de religiones, mantenido por la mano vigorosa del presidente Tombalbaye, es que grupos de nómadas están en revuelta permanente desde hace dos años contra una Administración por otra parte aún bastante insuficiente.

Esta revuelta, que afecta al Norte de Tchad, en el país de los Tubu, y al Este en la región de Mangalmé, ha obligado al presidente Tombalbaye a pedir la ayuda del Gobierno francés. Así, desde hace casi un año, tropas francesas están actuando en la Sabana y en las montañas del Tibesti para intentar restablecer el orden y la seguridad al lado de las fuerzas armadas tchadianas. Francia, para que no se considere su inetrvención como una nueva forma de colonialismo, ha exigido de los dirigentes del país que reorganicen su Administración y refuercen su Ejército.

Tras el ataque de un convoy, en Julio de 1968, cerca del puesto de Aouzou, el jefe del Estado Mayor del Ejército tchadiano, decidió restablecer la situación por la fuerza, pero la columna enviada sufrió serias pérdidas, mientras que el presidente Tombalbaye, desbordado por los acontecimientos, hacía un llamamiento a Francia. Las tropas francesas restablecieron el orden y se instalaron en su base de Fort Lamy, pero tras su marcha, una nueva disidencia creó la inseguridad en el Tibesti.

Por otra parte, la rebelión en el Este, está lejos de haberse acabado, aunque Francia ha enviado un importante material en forma de cazas, helicópteros y aviones de transporte. La pacificación está confiada a los legionarios, cuya tarea es menos la de combatir que la de reducir a las bandas hostiles, tranquilizar las poblaciones, proteger al ganado (los robos de ganado son los delitos más corrientes), encontrar agua potable y vacunar a los habitantes.

UNA PREGUNTA A MICHAEL STEWART

Londres (Efe). — El diputado laborista por West Ham (Londres) Arthur Lewis, ha preguntado esta tarde por escrito al secretario de Asuntos Exteriores, Michael Stewart, sobre qué base legal pudieron las autoridades de Gibraltar permitir, en Septiembre de 1963, el matrimonio de un individuo masculino con otro hombre.

El diputado se refiere al caso de quien ahora se hace llallar April Ashley, modelo, a la cual un tribunal británico declaró hombre la semana pasada. April contrajo matrimonio en Gibraltar en 1963, con el aristócrata inglés Arthur Cobett de 50 años, que vive actualmente en Marbella, España.

El diputado Lewis ha preguntado también qué clase de medidas se han tomado para que estas cosas no puedan suceder otra vez en el futuro.

En nombre del secretario de Asuntos Exteriores, contestó el subsecretario parlamentario Evan Luard, diciendo: "El Departamento ha ordenado las oportunas investigaciones al respecto y le tendré informado de sus resultados".

Carta de MADRID

Por «TACHIN»

Sol espléndido, en el segundo domingo febreril

Enorme socavón en la plaza de la Moncloa

MADRID.- *Un sol espléndido, con un par de sucesillos y otro par de noticillas, fue lo único destacable del segundo domingo febreril.*

La gente se dedicó, con gesto placentero, a pasear al sol, evitando en lo posible la sombra que luego, en Julio, se buscará con ansia, y en los magníficos bancos de los que el Ayuntamiento ha inundado los parques y jardines no quedó un rincón desocupado. Las niñeras, los militares sin graduación y los que sueñan —único sueño que les queda— con la actualización de sus pensiones los monopolizaron.

En una hora puntísima, una señora, medio asfixiada en la batalla de la estación del "Metro" de Sol, cayó desvanecida. Hubo que hacer corro para que pudiese respirar. Al recobrar el conocimiento preguntó, no dónde estaba, que es lo clásico, sino dónde estaban su pulsera de oro y las setecientas pesetas que llevaba en el bolso. Los del corro se miraron unos a otros, pero esta es la hora en que no se tienen noticias de la pulsera, de las pesetas, ni de León Degrelle.

La llamada segunda plaza madrileña —Vista Alegre— celebró el primer festejo taurino de la temporada, con una excelente entrada. Teodoro Librero, llamado en los alberos "El Bormujano", no hizo nada de particular. "El Platanito" siempre esperado con interés, hizo las excentricidades que le han dado nombre y renombre y se llevó una oreja. Y el hispano-francés, Roberto Quiles, dirigido por Domingo Dominguín, agradó extraordinariamente. También cobró una oreja. Torea con elegancia y estilo y hasta tiene andares, según un revistero. Parece ser que aquí hay un torero. Citemos de nuevo su nombre, que sonará pronto: Roberto Piles.

El Slovan, campeón de Europa, en el Manzanares, en homenaje a Miguel San Román, y compensación, por lo visto, a ser en el Atlético el eterno suplente del portero. Poco público. La gente, en cuanto no hay sal y pimienta ya se sabe que falla. Partido largo y pesado que terminó con empate a un tanto. Lo único destacable del encuentro, la reiterada bronca a Kubala por haber descartado a Luis de la selección, marcó el gol atlético y, en cuanto cogía un balón, se reproducía el jaleo contra el seleccionador, el cual se ha limitado a decir que para ser internacional, hay que "querer, saber y poder".

Y "na más".

MENOR

Este chico, que acaba de cumplir los diecisiete años, es un arquetipo de la juventud delincuente de hoy, por no decir la infancia. Fue requerido cuando conducía un coche robado y atropelló, para huir, al policía que le detuvo. Detenido, se ha puesto en claro que l muchacho salió de la cárcel recientemente y que, según su propia confesión, en el espacio de veinticuatro horas se había apoderado de cuatro coches aparcados y cometido dos robos en sendos establecimientos. El agente le cortó el paso por marchar en dirección prohibida.

NOTICIAS BREVES

En España hay cuatro millones de automóviles.

—Tiempo excelente, tibio y soleado.

—El socavón, en la plaza de la Moncloa. Varias grúas intentan sacar el camión que ha sido tragado por el enorme agujero.

—5.326 socieddes, con 23.809 millones de pesetas, fueron creadas en 1968.

—Las novilladas en la plaza de Las Ventas se podrán presenciar por sólo dos duros. Precio especial para los económicamente desequilibrados. Las demás localidades mantendrán sus precios.

Diario de Burgos
Tirada controlada por
OJD DIFUSIÓN · PUBLICIDAD

PASANDO EL RATO

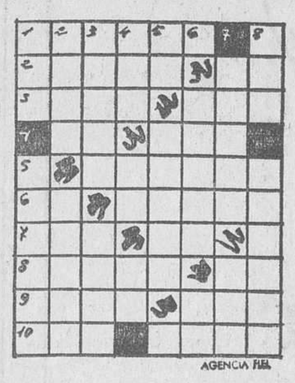

HORIZONTALES. — 1.— Obstáculos, impedimentos. 2. — Destrozadas. Consonante. 3. — El primer hombre. Oxido de calcio. 4. — Contracción. Semejantes. 5. — Pasar por alto. 6. — Repetido: Voz familiar. Embuste. 7. — Adverbio de lugar. Campeón. 8. — Tristeza, pena. Infusión estomacal. 9. — Composiciones líricas. Punto cardinal. 10. — Sacerdote guerrillero y ayudante de Palafox. Arbol de copa amplia.

VERTICALES. — 1. — Reza. Queridos. 2. — Unión matrimonial. Cubre con tierra los vástagos de las plantas dejando fuera el extremo. 3. — Natural de un país europeo. Flancos de un ejército. 4 — Perro. Repetido: voz familiar Pronominal 5 — Existe Arrojar. 6. — Pruebas el gusto de un manjar. Nota musical. 7. — Proyectil. Tejido de malla poligonal. 8. — Pradería donde sestea el ganado. Palo para nivelar las medidas de áridos.

SOLUCIONES:

Al crucigrama:

HORIZONTALES. — 1. —Perchero. 2. — Ase. areC. 3. — Laca. añU. 4. — Asola. iP. 5.—Girara. 6. — Gritar. 7. — aE. Adata. 8. — niS. Añil. 9. — Anás. Aro. 10. — Salieras.

VERTICALES. — 1. — Palanganas. 2. — Esas. Reina. 3. — Recogí. Sal. 4. — Alita. Sí. 5.— ¡Ha! Arada. 6. — Era. Arañar. 7. — Reñir. Tira. 8. — Ocupáralos.

Al jeroglífico:

Lo aclaró el doctor.

A los 7 errores:

1. — Barba del señor de la izquierda. 2. — Manga del militar. 3. — Bolsillo del militar. 4. — Cortina. 5. — Camisa. 6.— Lazo cuello. 7. — Lazo cuello.

EN EL TERCER ASALTO

Ahora es un boxeador el que regresa a su casa, ya tarde, después de haber tomado parte en un combate entre profesionales. Su mujer, que le espera, pregunta:

—¿Ya estás aquí? ¿Cómo ha resultado eso?

—Muy bien —contesta el de las "tortas"—. Le he dormido en el tercer asalto.

—Excelente —exclama la mujer—, y añade: Ahora puedes ir a ensayarte con el niño.

HUMOR ALEMAN

Un matrimonio alemán adoptó a un niño de pocos meses hijo de ingleses. Los padres adoptivos inmediatamente comenzaron a estudiar el inglés con gran ahinco, y un amigo, intrigado les preguntó:

—¿A qué obedece ese afán lingüístico? ¿Queréis leer a Shakespeare en su idoma?

—No, —le contestaron—: es que dentro de pocos meses el niño empezará a hablar y queremos hallarnos en situación de entenderle.

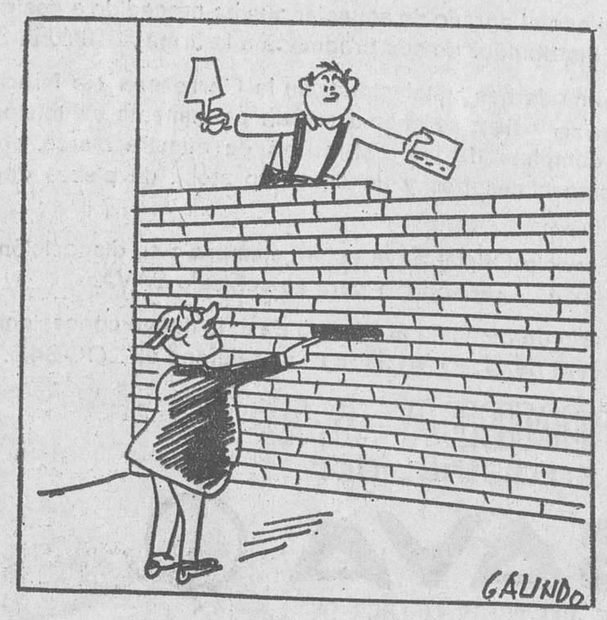

—Hay que derribar la pared. Han puesto ahí un diccionario.

¿Ha roto el niño los juguetes?

DON CELES

Por OLMO

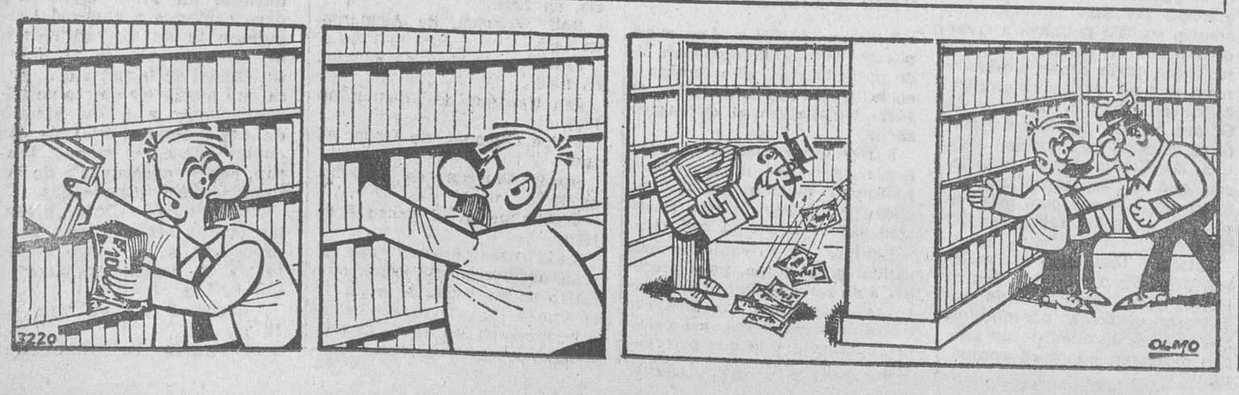

M.E.C.D. 2017