[D]IRECTOR:
[Es]teban Sáez Alvarado

[EM]PRESA EDITORA:
«Diario de Burgos, S. A.»

Diario de Burgos

FUNDADO EN 1891

MARTES, 1.º DE OCTUBRE DE 1968

AÑO LXXVIII. — N.º 23.921

EJEMPLAR: TRES PESETAS

[R]EDACCION, ADMINISTRACION Y TALLERES: VITORIA, 13. = APARTADO 46. = TELEFONOS: REDACCION, 201280 — ADMINISTRACION, 207148 = Dep. legal: Bu-5-1958

[H]OY, "DIA DEL CAUDILLO"

HOY hace treinta y dos años, Burgos vivía una jornada memorable, de primer rango en la nueva Historia de España. Aquí, en nuestro Palacio de Capitanía, recibía Franco la investidura como Jefe del Estado español, primera magistratura de un país que se debatía en la epopéyica empresa de su Cruzada liberadora y que, sin embargo, cimentaba ya las bases de un futuro de paz y de engrandecimiento, fruto de la unidad y del patriotismo de todos sus hijos.

De entonces a hoy han pasado treinta y dos años. Y he aquí que aquella empresa heroica había de culminarse con la Victoria más esplendorosa para abrir paso a otra nueva era de la Historia de España.

Una era de paz y de incansable laborar, de irrefrenable vocación patriótica y de insospechadas realizaciones que, en mirada retrospectiva, alcanzan aún mayor dimensión, grandeza y perspectivas hacia el futuro.

Franco, en aquel histórico 1.º de Octubre de 1936 dijo en Burgos que no cejaría en su empeño de elevar a España al lugar que le co[rre]spondía. Y he aquí que aquella afirmación, solemne y [pro]metedora, se yergue hoy con la más alta de las proyec[cio]nes tanto en el orden interior como allende las fronteras. Franco, capitán triunfador de la Cruzada, es, a la vez, ada[lid] de esta paz gozosa y fecunda que vivimos. Proclamémos[lo h]oy, una vez más, en el "Día del Caudillo", como expresión [sinc]era y renovada adhesión y de un fervor patriótico en [el c]ual ha de encontrarse, la mejor clave de futuro. A las [órd]enes de quien hace treinta y dos años conduce a España [por] el rumbo más conveniente a sus inmortales destinos.

Más ayuda a los países en vías de desarrollo, pide Johnson al Banco Mundial

García Moncó y Espinosa Sanmartín, asisten en Washington a la reunión de gobernadores de dicha institución

Washington (Efe). — Los ministros españoles de Comercio y Hacienda, señores García Moncó y Espinosa Sanmartín, respectivamente, asistieron esta mañana a la sesión de apertura de la reunión anual de la Junta de gobernadores del Banco Mundial y del Fondo Monetario Internacional.

En la sesión pronunciaron discursos, el presidente de los Estados Unidos, Lyndon Johnson, del Banco Mundial, Robert Mc Namara y fue presentado el informe anual del Fondo Monetario por su actual presidente, Pierre-Paul Schweitzer.

El ministro de Comercio, Faustino García Moncó, intervendrá el miércoles, 2 de Octubre, durante la reuniones de gobernadores del Fondo Monetario en las que también se procederá a la elección regular bianual de directores ejecutivos.

España mantiene desde 1963 la dirección ejecutiva del Banco Mundial por los países europeos de Grecia, Italia y Portugal, en la persona del señor Gutiérrez Cano.

DISCURSO DE JOHNSON

Washington (Efe). — Con una llamada a una unidad financiera internacional que ayude a las naciones en desarrollo y a una mayor aportación de los países desarrollados para los que están en vía de llegar a serlo, el presidente de los Estados Unidos se dirigió hoy a más de cien delegados de otros tantos países presentes en Washington, en la reunión de gobernadores del Banco Mundial.

Johnson hizo un llamamiento a las naciones presentes en la reunión para que trabajen en reforzar el Fondo Monetario Internacional para evitar las crisis monetarias que son las que causan el pánico en las economías nacionales.

El presidente norteamericano dijo que la renta mundial hoy ascendía a un total aproximado de 2,5 millones de millones y que a través de una unidad financiera se puede esperar un incremento mundial de esa cantidad en un cinco por ciento anual durante la próxima década.

DISCURSO DE MC NAMARA

Washington (Efe). — En su primer discurso público como presidente del Banco Mundial, Robert Mc Namara, dedicó especial atención al problema del

(Pasa a quinta pág.)

Francisco Macías, virtual primer presidente de la Guinea Ecuatorial

Testimonios de felicitación y adhesión al Caudillo de Guinea, Ifni y Sahara

Madrid (Logos). — Según noticias llegadas desde Fernando Póo, Francisco Macías Nguema, candidato a la presidencia, parece tener todas las posibilidades de resultar elegido presidente de la República de Guinea, tras la segunda vuelta en las votaciones celebradas ayer.

La igualdad —con ligera superioridad de Macías— en la primera vuelta de las elecciones, celebrada el domingo día 22 de Septiembre, parece claramente superada por Macías, quien durante esta semana se ha atraído a los pequeños grupos políticos indecisos en la anterior votación.

Las elecciones se han celebrado con absoluta normalidad, comprobada por la misión enviada por la Secretaría general de la ONU.

ADHESION

Madrid (Cifra). — En la Dirección general de Plazas y provincias africanas se han recibido telegramas procedentes de Guinea Ecuatorial y provincias de Ifni y Sahara, en los que las autoridades de las mismas empresan su felicitación y adhesión inquebrantable, así como la de aquellas poblaciones, al Generalísimo Franco, con motivo del aniversario de su exaltación a la Jefatura del Estado.

VOCABLOS CHILENOS EN EL DICCIONARIO

Santiago de Chile (Efe). — El profesor de la Universidad de Chile Rolando Pino Saavedra, informó que Chile consiguió que 200 vocabios usados corrientemente en el país, se incorporen al dieccionario de la Lengua Española, como resultado de la labor de la Asociación de Academias de la Lengua reunida en comisión permanente durante cuatro meses.

Entre las palabras más típicas que fueron aprobadas por la Academia, figuran las siguientes: aniñado (animoso, prepotente), cabro (muchacho), cachiporra (farsante o vanidoso), chuico (damajuana), guata (panza, barriga), pilucho (desnudo), pie (parte del precio que se paga en el momento de convenir una compra), sacar a uno la contumelia (golpearlo con rudeza) y otros vocablos más incorporados al uso corriente.

UN CUBANO PIDE ASILO POLITICO EN ESPAÑA

Las Palmas de Gran Canaria (Cifra). — Ha pedido asilo político a las autoridades españolas el fogonero del buque mercante cubano "Río Jibacoa", José Orlando Pedroso Pérez, de 36 años, natural de Regla (La Habana).

El barco que se dirige a Casablanca salió esta madrugada de este puerto. Arribó a él el pasado día 14, desde cuya fecha ha realizado en la bahía operaciones de descarga de mercancías. José Orlando ha sido acogido, de momento, en "Caritas Diocesana". En La Habana han quedado su esposa e hijos.

REGRESO DEL MINISTRO DE ASUNTOS EXTERIORES

Madrid. — Un momento de la llegada al aeropuerto de Barajas del ministro de Asuntos Exteriores, don Fernanado María Castiella, con motivo de su regreso a Washington después de celebradas las negociaciones sobre la prórroga del convenio defensivo entre España y los Estados Unidos. En la foto, el señor Castiella, durante sus palabras a los periodistas que aguardaban su llegada en el aeropuerto. — (Foto CIFRA GRAFICA)

NUEVA CONSTITUCION EN GRECIA

Los resultados oficiales del referéndum del domingo arrojan un 92,2 por ciento de votos afirmativos

La invasión rusa de Checoslovaquia causó 98 muertos y 109 heridos

Atenas (Efe). — El 92,2 por ciento del pueblo griego aprobó ayer la nueva Constitución del país en un referéndum que se celebró en absolutamente irreprochables condiciones de libertad y orden en todo el país, informa la agencia «Athinai».

Del número total de 6.508.894 votantes, 5.042.545 emitieron sus votos. Hubo 18.473 votos no válidos. De los válidos 4.633.602 fueron a favor de la Constitución («si») y 390.470 en contra («no»).

El porcentaje de abstenciones fue 22,3 que es normal comparado con el porcentaje de abstenciones en anteriores elecciones después de la guerra mundial, en las que fluctuaba entre 20 y 22 por cien.

El Gobieno giego está plenamente satisfecho con el hecho de que una abrumadora mayoría del pueblo griego haya aprobado el acto político más importante que se expresa en la Constitución. Así como por el hecho de que el pueblo ha expresado su confianza tanto el Gobierno como en la revolución.

NEGOCIACIONES SOBRE UN VIAJE A MOSCU

Viena (Efe). — La fecha de viaje a Moscú de la delegación checoslovaca que ha de negociar la «normalización» del país y la retirada gradual de las fuerzas ocupantes, depende de unas conversaciones que, al parecer, ha iniciado hoy en Moscú, Visili Kusnezow, viceministro soviético del Exterior, con sus colegas del mando soviético. Kusnezow —se dice hoy en Viena— formaliza en el Kremlin el programa al que habrá de ajustarse el Gobierno de Praga para llegar a un entendimiento con Moscú, sería probable que esta semana

(Pasa a quinta página)

[É]XITO SIN PRECEDENTES [D]E LA DEUDA UNIVERSITARIA

Habiéndose ofrecido 3.500 millones han sido suscritos 28.652 en total

[Se]rán inaugurados 4.184 nuevas unidades escolares

Madrid (Logos). — "Se ha conseguido un éxito sin precedentes en la suscripción de la deuda universitaria ya que habiéndose ofrecido 3.500 millones de pesetas, la cifra de suscripción asciende a 28.652 millones; es decir, ocho veces más que la Deuda en principio fijada. "Sepan, a título indicativo, que en la historia de la deuda pública española la cifra más alta obtenida hasta ahora fue la de 16.352 millones de pesetas en una emisión de cédulas para inversiones realizada en 1965", ha declarado esta noche el director general del Tesoro y Presupuestos, en una rueda de Prensa

El ministro de Hacienda, [qu]e se encuentra en Was[hin]gton, al conocer datos de [la] emisión ha autorizado, [co]n vistas a las próximas in[ver]siones universitarias de [...], para ampliar la emi[sió]n en 1.500 millones, por lo [qu]e la cifra total a emitir se[rá] la de cinco mil millones.

El número de suscriptores [ha] sido de siete mil, cifra [ma]yor al desglosar las peti[ci]ones globales de los Ban[co]s.

Las peticiones exentas de [p]rrateo, es decir las que no [ex]cedan de un millón de pe[se]tas y que serán atendidas [en] todo caso, alcanzan la ci[fr]a de 6.800, por un impor[te] de casi mil millones de [p]esetas, exactamente de 916 [mi]llones de pesetas.

En cuanto a los factores [qu]e han contribuído al éxi[to] de la suscripción, el di[re]ctor general apunta el de [lo]s fines a que se destina, el [m]ejoramiento de las condi[ci]ones técnicas de la emisión [c]omo la reducción del pla[zo] de amortización tradicio[na]l de 40 años y solamente [qu]ince y otros factores como [el] buen estado actual del [m]ercado financiero. La buena [di]sposición del ahorro hacia [lo]s fondos públicos, la fecha [qu]e coincide con la recogida [de] cosechas y la mayor ca[pa]cidad de absorción de las [en]tidades bancarias gracias [al] juego de porcentajes de [fo]ndos públicos en su po[de]r.

[N]UEVAS UNIDADES ESCOLARES

Madrid (Logos). — Cuatro [m]il ciento ochenta y cuatro [n]uevas unidades escolares [q]ue suponen la rehabilita[ci]ón de 167.360 puestos esco[l]ares, serán inauguradas el [d]ía 2 de Octubre, con moti[v]o de la iniciación del curso [e]scolar primario.

Con este motivo el direc[t]or general de Enseñanza [P]rimaria don Eugenio López [L]ópez ha realizado esta tar[d]e una visita previa junta[m]ente con la Prensa a la [e]xposición de actividades de [e]nseñanza primaria que se [p]resenta en el Colegio "In[m]aculada Concepción" —uno [d]e los que se inaugurarán el [p]róximo día 2— y en la que [s]e explican los planes de [c]onstrucciones escolares y [l]os aspectos más importantes [d]e las restantes actividades [d]e la enseñanza primaria.

En la exposición existen [m]apas en los que se consig[n]a la situación en que se en-

(Pasa a quinta pág.)

HOMENAJE POSTUMO AL GENERAL TRONCOSO

La Academia de Ingenieros del Ejército rindió ayer un emotivo homenaje póstumo, a la memoria del que fue primer director y fundador del Centro establecido en nuestra ciudad, Excmo. Sr. D. Luis Troncoso Sagredo, de quien fue descubierto un retrato en el salón de actos de la Academia.—(Foto FEDE)

(Información en 4.ª página)

HOY, RECEPCION EN CAPITANIA

Con motivo del "Día del Caudillo"

Hoy, a las doce de la mañana, se celebrará en el salón del trono de Capitanía, una solemne recepción con motivo del «Día del Caudillo».

Al acto han sido invitadas autoridades y representaciones diversas.

UN PORTAVOZ OFICIAL PORTUGUES REAFIRMA LA FRATERNIDAD PENINSULAR

Recibió a los corresponsales españoles

Lisboa (Efe). — El subsecretario de Estado de la Presidencia del Consejo para la Información, doctor César Moreira Baptista, recibió hoy por la tarde en su despacho del palacio de San Benito (sede de la Presidencia del Consejo) a los periodistas españoles acreditados en Lisboa y a los representantes portugueses de Prensa española, que estuvieron acompañados por el consejero de Prensa cerca de la Embajada de España en la capital portuguesa, don Sabino Alonso-Fueyo.

El doctor Moreira Baptista, después de recalcar que no se trataba de ninguna declaración oficial por su parte, les anunció que el presidente del Consejo, profesor Marcelo Caetano, tendría en breve el placer de recibirlos, pero que, ante la imposibilidad absoluta de hacerlo ahora, no había querido dejar de manifestar, por su mediación, su agradecimiento por los términos de los mensajes que le dirigieron el Generalísimo Franco, el almirante Carrero Blanco y el ministro de Información y Turismo, señor Fraga Iribarne.

En cuanto a él no quería perder esta ocasión del primer contacto, como subsecretadio de Estado de la Presidencia del Consejo, con la Prensa del país vecino, para reafirmar su gran amor por España, y el interés con que seguía todo cuanto a España se refiere.

El señor Moreira Baptista afirmó que hará cuanto esté a su alcance para solucionar los problemas que afecten a los intereses de los dos paises peninsulares. A este respecto —agregó— hay siempre mucho que hacer, pero todo se hará en un ambiente de buena voluntad y camaradería, una camaradería que los periodistas españoles pueden estar seguros de encontrar, en todas las ocasiones, tanto en él como en sus colaboradores.

"Pueden contar conmigo —afirmó el doctor Moreira Baptista— así como también yo sé que puedo contar con

(Pasa a quinta página)

TURISTA «DIECISEIS MILLONES»

Es sueca y llegó a Santa Cruz de Tenerife

Santa Cruz de Tenerife (Cifra). — En el gran hotel «Tenerife Playa» del puerto de La Cruz se ha celebrado esta noche una recepción en honor de la turista «dieciséis millones», Ingrid Adielson, de nacionalidad sueca.

"DIA DE LA PROVINCIA" EN CEREZO DE RIO TIRON

Perspectiva general del jubiloso cortejo que recorrió el domingo las calles de la villa de Cerezo de Río Tirón, escenario de la conmemoración del "Día de la Provincia" como justo homenaje de la tierra burgalesa al Municipio que este año ha obtenido el primer premio provincial en el Concurso de Embellecimiento y Mejora de los pueblos burgaleses.. Los actos fueron presididos por autoridades y jerarquías. — (Foto "Fede").

No es cierto que la música -al menos la «pop»- sirva para ayudar al trabajo

Nottingham (Inglaterra). — (Efe). — La Cámara de Comercio de Nottingham discutió hoy el problema surgido en una fábrica cuando las trabajadoras protestaron por la música "pop" que pasaba de los altop[a]rlantes mientras trabajaban, alegando que no les dejaba "concentrarse".

Thomas Culter, uno [...] de los dueños de la fábrica dijo que la música estaba interrumpiendo la producción, en vez de ayuda[r ...]

"Las chicas jóvenes de[...] [escu]char la música, pero las mayores no quieren escucharla Como resultado d[...] [...]gua entre ellas para evitar el problema, hemos quitado la música", [...]

M.E.C.D. 2017

Postal

De domingo a martes

LA actualidad burgalesa tiene este día un nombre: Cerezo de Río Tirón. Esta localidad fue en el transcurso de 24 horas —las correspondientes al pasado domingo, la capital de la provincia. De ese carácter se vio investida por obra y gracia de ese «Día de la provincia» que ha deparado a Cerezo el primer premio en el Concurso de embellecimiento.

Este Concurso fue creado en buena hora con el muy loable propósito de promover una inquietud renovadora en los pueblos. Sus efectos se han dejado sentir de forma muy saludable. Muchas localidades han ganado en urbanismo y su aspecto estético ha experimentado una sensible mejoría. Para sacudirse la abulia de siglos, la indolencia y el fatalismo rurales, con sus peores consecuencias, se precisaba un incentivo. Ese ha venido a darle el Concurso de embellecimiento provincial. Al conjuro del mismo, en noble y muy legítima emulación, lo conseguido puede ser causa de satisfacción el promotor, el Excmo. Sr. Gobernador civil de la provincia, que a su vez, en este noble propósito, ha sabido implicar a las Corporaciones y autoridades todas de la provincia.

Cerezo vivió un día de plenitud. Ese carácter se le confirió no ya sólo la presencia de las autoridades todas de Burgos, sino una masiva concurrencia de público. Los pueblos de la comarca, otros de regiones más apartadas y la propia capital, volcó un caudal de gentes realmente importante. Los servicios de Cerezo se vieron desbordados el pasado domingo con la llegada de miles de personas; pero allí donde sus establecimientos no alcanzaron, para subvenir a la demanda, llegó el afecto, la simpatía y la dedicación de sus moradores por hacer grata la estancia a los muchísimos visitantes que el pasado domingo les deparó.

En Burgos la nota más aguda estuvo centrada en el cierre de la temporada taurina. Una corrida en la que un matador se encierra, por sí solo, con seis astados ya constituye hazaña con perfiles de singularidad. Pero si la corrida de seis morlacos —y a pesar de no atrevernos a llamarles toros— se conviverte en siete, por obra y arte de la gran voluntadq del diestro actuante, desemboca en un hecho nada común.

Y más aun porque el torero, en tarde con ganas de agradar y pundonor de la mejor clase, se entregó a este público burgalés que fue testigo de su doctorado y cerca del cual existe una corriente de mutua simpatía, que el domingo volvió a quedar subrayada.

Estos fueron los dos aspectos principales del postrer domingo de Septiembre. Uno, vivido en la provincia y otro en la capital.

BURGENSE

BURGOS AL DIA

★★ NOTICIAS ★★

MOVIMIEITO DEMOGRAFICO.— Durante el día de ayer se verificaron en el Regostro Civil las siguientes inscripciones:

Nacimientos: Raúl Infante Landáburu, Antonio Alvarez Lazaga, Raúl Román Gómez Barquín, María Isabel Concejo Díaz, Alicia García Diego, María Esther Delgado García, María del Carmen García Pavía, Fernando Martín Busto, José Manuel Melich Franco, Jorge del Río Santamaría, José Manuel Martín San Juan, María José Santamaría Tobar, Guillermo Andrés Veiga Calvo, Trinidad Rica Benito, Oscar Gerardo Lázaro Cavaleda, Aan Sol Josnes Ruiz, Beatriz Martínez de Grado, María Belén Pérez Gil.

Matrimonios: Don Plácido Ojeda Prado con doña María Julia García Peña, mañana a la una, en San Gil; don Juan Martín Caballo con doña Maximiliana Martínez González, mañana a la una, en San Lesmes.

Defunciones: María del Hoyo Lazaro, de Mozueco de Lara, 86 años. Siete Infantes de Lara, 24; María Jesús Cuende Juez, de Burgos, tres años; Luis María del Olmo Martínez, de Burgos, 17 días, Avenida del Cid, 83.

FARMACIAS DE GUARDIA.— García, plaza de Vega, 13; Carcedo, Vitoria (Barriada Juan XXIII) y Pérez Cosmea, San Francisco, 5.

OPOSICIONES MAGISTERIO

GRUPOS REDUCIDOS

Comienzo 2 de Octubre

ACADEMIA VALDEMORO-RIPOLLES

CHICA PARA RECADOS

SE NECESITA

Presentarse de 5 a 6 en:

REGALOS IBAÑEZ
Pl. Sto. Domingo de Guzmán, 16
(ROC. Núm. 1.249)

APROVECHAMIENTO DE AGUA. —Don Daniel y don Celso González, de Bilbao, han solicitado la concesión de un aprovechamiento de diez litros por segundo del río Pedroso, en término municipal de Barbadillo del Mercado, con destino a riegos.

EXCURSIONES

Días 5 y 6 de Octubre
Fin de semana en

MADRID

Salida: sábado 3 tarde
De Madrid, domingo 10 noche.
(Viaje en magnífico, cómodo y rápido autocar SETRA)

Domingo, 6 de Octubre

a HUERTA DE REY
a MEDINA DE POMAR

Fiestas y bailes

Días 12 y 13 de Octubre

a ZARAGOZA

a ZARAGOZA

Visitando el Monasterio de Piedra

a MADRID

A ruta MADRID-EL ESCORIAL, VALLE CAIDOS-LA GRANJA y SEGOVIA.

a SAN SEBASTIAN
a SANTANDER
a BILBAO

VIAJES CLUNIA

Agencia de Viajes G. B. 134. Intermediaria de Haro, S. A. — Paloma. 25. Tfno. 206633.

SE NECESITA CHICO

14-15 años, excelentemente retribuído. Calzados «SIMON».
(R. O. C. número 1.245)

ALQUILAMOS

amplios locales, de 200 y 500 m.², aproximadamente. Lejías "El Cid"

BOLETIN METEOROLOGICO comprensivo de los datos recogidos ayer en el Instituto de Enseñanza Media Femenino:

Barómetro.— A las ocho de la mañana, 696,3; a las dos de la tarde, 697,3; a las siete de la tarde, 696,5.

Temperatura ambiente. — Máxima 17 grados a las 15,30 horas; mínima, 8 grados a las 5,30 horas.

Dirección y velocidad del to.— A las ocho de la mañana, E— 6 kilómetros; a las dos de la tarde, NE— 14 kilómetros; a las siete de la tarde, E— 11 kilómetros.

Humedad 57 por ciento.

Viajes SAYCA

EXCURSIONES
Días 5 y 6

a MADRID

FIN DE SEMANA
Día 6 Octubre

a BILBAO

FUTBOL
Días 11, 12, 13 Octubre

a MADRID
a ZARAGOZA
a BILBAO

Días 12 y 13 Octubre

a MADRID
a ZARAGOZA
a EL VALLE LOS CAIDOS
- ESCORIAL -

(Ag. G. B. Núm. 136 intermediaria de Alhambra).

Moneda 18. Telf. 205740-590 y202830.

REPARACION TELEVISORES

SERVICIO URGENTE

Servicio técnico exclusivo MARCONI. — ANTENAS
Radio I.V. «CARACAS»
Calzadas, 18
Teléfono 206528

REANUDACION DE CONSULTA. — Don Benigno Andrade Loma reanuda su consulta de Análisis Clínicos a partir de esta fecha.

OFICIALES DE METALISTERIA Y HERREROS

SE NECESITAN
Industrias DOR
San Isidro, 35

OFICIAL DE CARPINTERIA

mecánica para servicio de máquina machihembradora y moldurera, con residencia en Burgos, necesitamos. Escribir con datos personales y referencias a MARIANO RICO. PUBLICIDAD
San Juan, 41
Reserva para colocados
(R. O. C. N.º 1.241)

Coches sin conductor

SEAT 1.500 - MORRIS - 600-D

Garaje Turismo

El Dr. DON RICARDO CUEVA CAMARA reanuda su consulta de garganta, nariz y oídos en el nuevo edificio calle San Lesmes, frente parroquia.

URBIS, S. A.

admite tierras procedentes excavación solares.

Caseta obras. Avenida Reyes Católicos.

LETRAS DE LUJO
fortada
mento
San

NUESTROS TELEFONOS:

REDACCION 201280.

ADMINISTRACION 207148

DE LOS CENTROS OFICIALES

ESCUELA NOMAL "SANTO DOMINGO DE GUZMAN"

AVISO. — Se pone en conocimiento del público y de los alumnos que por necesidades de orden interior las oficinas de esta escuela permanecerán cerradas durante los días 1, 2 y 3 del corriente mes de Octubre.

Se procederá a su apertura para el público el día 4, en el nuevo edificio, sito en la avenida del general Vigón. (Polígono docente).

DELEGACION PROVINCIAL DEL INSTITUTO NACIONAL DE PREVISION

A LOS ESPAÑOLES QUE TRABAJARON EN ALEMANIA. Los trabajadores o trabajadoras que estuvieron ocupados y asegurados en el territorio de la República Federal de Alemania, una vez transcurridos dos años de su salida del citado territorio alemán, durante los cuales no hayan estado ocupados en un trabajo sujeto a seguro obligatorio, pueden solicitar a través de la Delegación provincial del I. N. P., en Burgos, calle de Vitoria, núm. 16, la devaluación del cincuenta por ciento de las cuotas pagadas al Seguro de Pensiones alemanas.

En dichas oficinas provinciales del I. N. P., se facilitará la información relativa al ejercicio de su derecho al reembolso de estas cuotas y sus condiciones.

INSTITUTO NACIONAL MASCULINO DE ENSEÑANZA MEDIA

EL VIERNES, APERTURA DE CURSO. — La apertura del curso 1968-69 tendrá lugar el próximo viernes, día 4 de Octubre. A las once de la mañana y en la capilla del Centro, santa misa del Espíritu Santo con homilía a cargo del director espiritual, M. I. Sr. don Isidoro Díaz Murugarren. A continuación el jefe de Estudios reunirá a los alumnos en el salón de actos, para darles las instrucciones y consignas conducentes a un mejor aprovechamiento del curso que comienza.

ALCALDIA

PROHIBICION DE APARCAMIENTO. — Celebrándose mañana, día primero de Octubre, una recepción en Capitanía con motivo de la fiesta nacional del Caudillo, queda prohibido el estacionamiento de toda clase de vehículos, a partir de las diez horas y hasta la terminación de la misma en la plaza de Alonso Martínez y calle de Laín Calvo, hasta la calle Arco del Pilar, advirtiéndose que todos aquellos vehículos estacionados en los citados lugares a partir de la hora señalada serán retirados, mediante una grúa, a los almacenes municipales, con gastos a cuenta de sus propietarios.

SECCION FEMENINA

COMIENZO DE CURSO DE LAS CATEDRAS AMBULANTES DE SECCION FEMENINA. Con la apertura del nuevo curso escolar empezarán sus actividades los equipos de las cátedras ambulantes de Sección Femenina, que se desplazarán a diversas localidades de nuestra provincia, comenzando hoy, día primero de Octubre en las locales de Torrepadre y Frías, respectivamente, donde durante dos meses desarrollarán su labor de enseñanza encaminada a la formación de sus habitantes.

SERVICIO SOCIAL. — Se pone en conocimiento de todas las señoritas que tengan solicitado el Servicio Social, que el curso comenzará el próximo día 3, de 10 a 1,30 de la mañana y de 8 a 10 de la tarde en Escuela Hogar, calle San Juan, 22 primero.

INFORMACION MILITAR

DESTINOS. — Pasan agregados del Cuadro Permanente de Profesorado de la I. P. S., al regimiento de Infantería San Marcial, número 7, los capitanes don Antonio Cumbreño Monje y don Francisco Ausín de la Iglesia; al Estado Mayor de la Capitanía General (Burgos) el capitán de Artillería, don Julián Fernández García y a la Jefatura de Ingenieros de Burgos el capitán de Ingenieros don José Serrais Martínez.

ASCENSOS. — Se asciende a capitán de la Escala Auxiliar de Ingenieros al teniente de la misma escala y arma don Paciano Carrasco del Val, de la Base de Parques y Talleres Automovilismo de la sexta región militar, quedando disponible en la plaza de Burgos y a sargentos de Infantería, los cabos primeros, Julián Llanos Ortiz y Félix González San Martín, del regimiento San Marcial, número 7, quedando asimismo disponibles en Burgos.

POLICIA MUNICIPAL

HALLAZGOS. — En la Policía municipal y para las personas que acrediten ser sus propietarios se hallan depositados los siguientes objetos:

Dos carteras, cierta cantidad de forros de guantes, un par de botas, tres pares de gafas, ocho monederos con dinero, seis paraguas, un collar, un alfiler, un pendiente, un reloj, cierta cantidad de dinero y dos libros. Todo ello encontrado en la vía pública.

Durante la pasada quincena han sido entregados dos carteras, dos monederos, un reloj, una chaqueta de punto, un bolso, depositados por Alicia Manzanedo, Faustino García, señores que ocultan su nombre, Adelina Gómez, Vicente González y María Irene de María, a los que acreditaron ser sus propietarios Carmelo Ramírez, Dionisio Moreno, Pilar López, Petra Rodríguez, Julio Gómez, Felicidad Bedoya y Julio Santamaría.

Por no haber aparecido sus propietarios en el plazo reglamentario de dos años y un día, han sido entregadas las siguientes cantidades, 200, 122, 60 y 8 40 pesetas a don Antonio Ortega, Simón Altable y Nieves Gil.

También han sido entregadas seis bicicletas quedando en depósito otras varias.

INSPECCION PROVINCIAL DE ENSEÑANZA PRIMARIA

PAGO DE PERMANENCIAS.— Se halla a disposición del Magisterio de esta provincia en las Habilitaciones respectivas, el importe correspondiente a los trimestres segundo y tercero del pasado curso escolar 1967-1968.

Los señores presidentes de las Juntas Económicas de Agrupaciones Escolares o Escuelas Graduadas, y los señores maestros de Escuelas Unitarias o Mixtas, deberán remitir previamente a su habilitado dos recibos de haberes, indicando la forma de envío de las Permanencias aún cuando ésta haya de ser la misma que habitualmente tenga ordenada para el envío de los haberes.

Efectuado el envío de fondos contra dichos recibos, los Sres. presidentes o directores recibirán nómina por triplicado que utilizarán para realizar el pago a los señores maestros de su Grupo en igual forma que en ocasiones anteriores.

El plazo de pago terminará el día 25 de Octubre, a fin de que los señores habilitados cumplan las órdenes de la Depositaría - Pagaduría de Hacienda, conforme a la Resolución de la Dirección general de Enseñanza Primaria de 24 de Octubre de 1967 ("Boletín Oficial del Estado" 7-11-67).

INSTITUTO NACIONAL DE PREVISION

TITULOS DE "EMPRESA MODELO DE SEGURIDAD SOCIAL". — Como en años anteriores, se convoca el concurso para concesión de títulos de "Empresa modelo en Seguridad Social", cuyo objeto es destacar y premiar el espíritu social de aquellas empresas que, junto al cumplimiento de sus obligaciones, llevan a cabo meritorios esfuerzos voluntarios para completar y ampliar la protección a sus trabajadores en el campo de la Seguridad Social.

El título se otorga anualmente, por concurso libre, al que pueden concurrir todas las empresas que radiquen en esta provincia y se consideren con méritos suficientes para aspirar a él, sea cual fuere el número de trabajadores que tengan su servicio y la índole de las actividades a que se dediquen.

El plazo para la presentación de solicitudes y documentación comienza el día 1.º de Octubre del año en curso y terminará a los 30 días naturales, es decir el 30 de Octubre de 1968.

Será requisito indispensable para poder concurrir al concurso el exacto cumplimiento de las disposiciones legales sobre Seguridad Social

Se considerarán méritos para optar al galardón:

a) El establecimiento de mejoras voluntarias mediante las cuales se amplien los beneficios concedidos por los regímenes obligatorios de previsión social.

b) La existencia y mantenimiento de servicios sociales en favor de los trabajadores y sus familias, con cargo a fondos de la empresa, al menos en una parte importante de su costo.

c) Cualquier otra mejora o beneficio que hayan puesto en vigor las empresas, con carácter voluntario, con o sin la colaboración de instituciones públicas o privadas y que hayan tenido por objeto contribuir a la seguridad y al bienestar de sus trabajadores y familiares.

Las solicitudes con la documentación que cada empresa concursante estime oportuno aportar, deberán tener entrada en el registro de esta Delegación provincial del Instituto Nacional de Previsión (calle de Vitoria, número 16, Burgos) antes de las trece horas del día 30 de Octubre de 1968.

Los títulos concedidos a empresas se entregarán en acto público y solemne y las galardonadas gozarán en tanto existan las circunstancias que determinaron su designación, de las debidas consideraciones honoríficas en los actos que organice el Instituto y podrán ser consultadas en aquellas cuestiones en que se estime de interés su cooperación.

SE VENDE NAVE INDUSTRIAL

en carretera general Madrid - Irún.

Construcción inmejorable. 633 m.² sin pilares.

Informes: Construcción F. NOVALES ZORRILLA.
Oficinas: Merced, 13, 2.º D

CENTRAL LECHERA DE BURGOS, S. A.

Comunica a sus consumidores que de acuerdo con la orden de la Presidencia del Gobierno publicada en el B. O. del Estado núm. 80 del 2 de Abril del corriente año los precios de venta al público a partir del 1.º de Octubre próximo de leche higienizada serán los siguientes: Embotellada a 9,30 Ptas. litro sobre despacho (cristal) a 9,40 Ptas. litro sobre despacho (plástico). En bidones precintados a 8,50 Ptas. litro a domicilio.

BURGOS HACE 30 AÑOS

Del DIARIO DE BURGOS correspondiente al viernes, 30 de Septiembre de 1938.

AYER tarde se reunió el Consejo de ministros, bajo la presidencia del Caudillo. Terminada la reunión, el ministro del Interior dijo a los periodistas que S. E. el Generalísimo había planteado el gran problema internacional, en los términos en que sitúan los acontecimientos y las negociaciones más recientes. Durante varias horas, el Gobierno deliberó sobre este tema, pudiendo comunicar una impresión satisfactoria.

Se aprobó un decreto reformando el estatuto del Patronato de Guinea, aprobándose también otro sobre repoblación forestal y otro sobre puesta en circulación de diez millones de pesetas, en monedas de veinticinco céntimos.

El ministro del Interior recibió ayer la visita de sus compañeros los titulares de los Departamentos de Organización y Acción Sindical e Industria y Comercio.

LA temperatura máxima de hoy fue de 16,6 y la mínima de 11,4.

BILLETES INTERNACIONALES
VIAJES ARALAR
Calera 5 — Teléfono 202053

CHICA

para la cocina. Muelle, 2, 5.º Las Arenas (Vizcaya). Sra. María Teresa Cardenal.

Lambretta

125 — 150 — 200 cc.
VENTA Y SERVICIO
Merced, 13 — BURGOS

Para labores de punto a mano y máquina

LANAS MONTEIRO

Tiene para Vd. las lanas y fibras acrílicas españolas y portuguesas más bonitas por su bello colorido y más baratas por su gran rendimiento.

LANAS MONTEIRO

tiene todos los tipos de lanas al peso en San Alberto, 1, 1.º MADRID-13. — Enviamos muestras a provincias.

Padre de familia: la alfabetización del hogar, incluyendo la del servicio doméstico, es deber y responsabilidad tuya.

¡¡Cambio!!

Por camiones volquete o por solar, abonando diferencia. Dos pisos llave en mano, calefacción central, ascensor. Céntricos. Informes por escrito al Apartado número 273. Burgos.

CARTELERA DE ESPECTACULOS

AVENIDA. — Hoy, 5,30, 7,45 y 10,45. Estreno cumbre. A la caza de marido» (3). Sandra Dee. George Hamilton. Alegre. Sincera. Divertidísima. Inolvidable como ninguna. Mayores 18 años.

COLISEO. — Hoy, de 4 a 1. Apasionante estreno de auténtica categoría. «Las dos huérfanas de París» (2). Eastmancolor. El film más emotivo del cine. Espectacular. Brillante. La admira todo Burgos Mayores 14 años.

CALATRAVAS — Hoy, una película fuera de serie. Panavisión metrocolor, «Ultimo tren a Katanga» (s. c.). Con Rod Taylor Ivett Mimieux y Kenneth More. Misión de guerra en el Congo. Sesiones: 5,15, 7,45 y 10,45 noche. Mayores de 18.

REX. — Hoy, de 4 a 10. Ultimo día. Continuación de estreno. «Operación whisky» (2). Tecnicolor. Cary Grant. Leslie Caron. Trevor Howard y «Una cebra en la cocina» (1). Metrocolor. Niños menores 10 años, 7 pesetas.

CONSULADO. — A las 5,30, 7,45 y 10,45. «Enviado especial K.» (3). Con Stephen Boyd. El doble rostro de los agentes dobles ante los que el Mundo puede explotar en cualquier momento. Mayores 18 años.

GOYA. — A las 5,30, 7,45 y 10,45. Colosal estreno. «El ataque viene del espacio» (2). Desde el fondo del espacio se precipita sobre la tierra un misterioso satélite. Podrán detenerlo medios humanos o significará su llegada al fin del Mundo.

GRAN TEATRO.— Hoy, 5,30, 7,45 y 10,45. Un estreno de excepción: «Nuestro agente en Casablanca» (3). Lag Jeffreis. Tecnicolor. Cinemascope Audaz. Excitante. De intensa acción. Mayores 18.

CORDON. — ¡Segunda semana! El gran western: «El bueno, el feo y el malo» (s. c.). Con el director, músico e intérpretes auténticos de «La muerte tenía un precio», pero... ¡infinitamente superior! 4,45, 7,45 y 10,45. Mayores 18 años.

TIVOLI. — (Cine de Arte y Ensayo). 5,15, 7,45 y 10,45. Estreno de la obra clave de Claudé Chabrol. Una película muy francesa: «Ophelia» (3R), en su versión íntegra (con subtítulos). Con Alida Valli y Juliette Mayniel Mayores 18.

CLASIFICACION MORAL

1, niños; 2, mayores de 14 años; 3, mayores de 16 años; 3R, mayores de 18 años, con reparos y 4, gravemente peligrosa.

M.E.C.D. 2017

TREINTA Y DOS AÑOS DE AQUEL PRIMERO DE OCTUBRE EN NUESTRA CIUDAD

Franco es hoy el único Jefe de Estado superviviente que mantiene en paz a su pueblo desde hace 29 años

Por A. J. GONZALEZ MUÑIZ

HACE hoy treinta y dos años Franco fue elegido Jefe del Estado y Generalísimo de los Ejércitos. Treinta y dos años constituyé un largo período en cualquier coyuntura histórica, pero en modo muy especial, en los tiempos que nos ha tocado vivir. Franco es el único Jefe de Estado superviviente que mantuvo en paz a su pueblo durante veintinueve años consecutivos en los últimos cien años. Excluyendo al Emperador Hiro-Hito, que perdio la guerra, y con ella su divinidad. Franco es el decano de los Jefes de Estado del Mundo. Continúa en el mismo puesto para el que fue elegido en una reunión celebrada en el aeródromo salmantino de San Fernando, por nueve generales y dos coroneles, que no hicieron más que designar oficialmente a quien estaba en el ánimo de todos.

Una foto histórica. El general Franco, después de ser proclamado Jefe del nuevo Estado, aparece en las escalinatas de Capitanía general de Burgos, acompañado de varios de los jefes militares que asistieron al solemne acto. — (Foto ARCHIVO)

"MI MANO NO TEMBLARA" :—: :—:

En el discurso de toma de posesión como Jefe de Estado, el 1.º de Octubre de 1936, en Burgos, Franco, con estilo castrense, trazó su conducta al frente de los destinos de la Nación: "Mi pulso no temblará; mi mano estará siempre firme. Llevare a la Patria a lo más alto o moriré en el empeño" En Julio de 1939, recién terminada nuestra contienda decía en Bilbao: "Yo os aseguro que no temblará mi mano en las tareas de la paz, como tampoco tembló en las horas de la guerra". Otro mes de Junio, en 1966 decía en Tortosa al inaugurar el monumento conmemorativo de la batalla del Ebro: "Yo no puedo hacer más que agotar mi vida en vuestro servicio" Todas estas palabras son, dichas por el propio protagonista, como resumen de urgencia de una labor de Gobierno en la que Franco va dejando su vida.

Y estas otras palabras de Franco ante el Pleno de las Cortes, al presentar la Ley Orgánica del Estado, el 22 de Noviembre de 1966: "Durante estos treinta años he consagrado toda mi voluntad, todo mi quehacer y todas mis energías a la causa de España. Y era tan grande la distancia que separaba el punto de partida de las metas impuestas, que sólo la fe y la ayuda de Dios me dieron fuerzas para aceptar la alta y grave responsabilidad de gobernar al pueblo español. Convencido de quien adquiere esta responsabilidad en ningún momento puede acogerse al relevo ni al descanso; antes, al contrario, ha de consumirse en la conclusión de la empresa comenzada, en la mejora del sistema elegido y en la terminación de la etapa para la que fue llamado por quienes se levantaron para salvar a la Patria y que viene siendo ratificado ante el Mundo por la voz y la adhesión de nuestro pueblo durante treinta años".

UN SIGLO DE HISTORIA :— :—: :—:

Para destacar la obra de gobierno de Franco conviene recordar un siglo de historia de España, el que va desde 1833, a la muerte de Fernando VII, al 18 de Julio de 1936. En ese período de tiempo, España sufrió once cambios de régimen, que fueron: Reina gobernadora regencia del general Espartero Isabel II, Gobierno provisional del general Serrano Amadeo I, primera República, Gobierno provisional del general Serrano otra vez, Alfonso XII, regencia de doña María Cristina, Alfonso XIII y segunda República.

Hubo tres destronamientos: Isabel II Amadeo I y Alfonso XIII. Cuatro atentados contra reyes (Isabel II y Alfonso XIII). Dos Repúblicas, que fueron caos indescriptibles.

Ocho Constituciones (1.812, 1837, 1845 reformada, 1845 vuelta a reformar, 1869, 1876 y 1931), que solo estuvieron en practica algunos meses por la necesidad de suspender las garantías en ellas establecidas para tratar de dominar el desorden interno. La Constitución de la República de 1931 se votó al mismo tiempo que la ley de defensa de la República que suprime todas las decantadas garantías constitucionales.

Hubo en este siglo de historia española dos dictaduras (Narváez en 1847 y Primo de Rivera en 1923), únicos oásis en la vida nacional en los que por lo menos hay orden, y en la segunda se inicia una prosperidad económica. Hubo tres guerras civiles, de las que una dura siete años. Cuatro presidentes de Gobierno asesinados (Prim, Cánovas del Castillo, Canalejas y Dato). La friolera de 109 Gobiernos, que corresponden a la media de uno cada once meses. Lógicamente, ninguno tiene tiempo ni siquiera de pensar en planificar una obra nacional, y mientras las demás naciones se industrializan, organizan su economía y se aseguran las materias primas de sus imperios coloniales, los españoles permanecemos al margen de estos generales afanes consumiéndonos en luchas intestinas.

Hubo también en ese período de cien años que resumimos, más de veinticinco revoluciones serias, un sinfín de revueltas, asaltos, incendios de iglesias, matanzas de religiosos, represalias y crueles persecuciones. Hubo también varias guerras, separatismos regionales, pérdida de nuestras últimas posesiones ultramarinas y por último, desastre económico constantes conflictos sociales, terminando en un terrorismo casi permanente, que llega a su apoteósis cuando el frente popular, que se adueña del Poder en Febrero de 1936, toma la decisión de asesinar al jefe de la oposición parlamentaria, don José Calvo Sotelo, y se dispone a entregar a España a Moscú. Como final de este siglo de desdichas nacionales, hubo de levantarse la nación en un Alzamiento Nacional, hermanado pueblo y Ejército.

La segunda República española —régimen anterior al actual— tuvo del 14 de Abril de 1931 al 18 de Julio de 1936, veinticinco Gobiernos y 75 nuevos ministros. El el último Parlamento de la República había representados treinta y tres partidos políticos, prueba de la división de España.

LA ESPAÑA DE AYER

Al actual régimen español, regido por Franco se le ha venido atacando desde fuera constantemente, en una campaña internacional que no se ha detenido a analizar la situación de España anterior, el Gobierno de Franco y la realidad de la España presente.

El 4 de Enero del año pasado, el diario de Oslo "Morgenbladet" publicó un articulo de Leit Jentoft titulado Mitos y realidades en torno al régimen español antes de Franco y bajo él". Recogemos algunos párrafos:

"La realidad es que cuando la España nacional levantó la bandera de la rebeldía no existia ninguna democracia en el país, sino al contrario sólo una sangrienta tiranía y un Parlamento demagogico. La situación, según el republicano Salvador Madariaga, era tal, que la guerra civil tenía que estallar. Es por tanto, de ilusos creer, como muchos creen, que la República, incluso antes de triunfar el Frente Popular, era democrática"

LA ESPAÑA DE HOY

La España de hoy ha sido moldeada por Franco. Nuestra economía ha crecido de modo acelerado. El nivel de vida ha subido, la educación ha alcanzado niveles insospechados, los españoles han visto elevarse sus oportunidades personales, familiares y nacionales. Y lo más importante, hay paz, orden y tranquilidad. Convivencia nacional.

La revista "Times", de Nueva York, resumía en una frase gráfica el cambio de España bajo el Gobierno de Franco: "Los españoles han pasado de la suela de zapato a los embotellamientos de tráfico de la noche a la mañana" La comparación es expresiva.

Se cumplen ahora los treinta y dos años de la exaltación de Franco a la más alta magistratura de la nación Ocho Gobiernos básicos lleva presididos Franco. Hay paz y progreso en España. El más largo periodo de paz en la historia española desde los tiempos de los Reyes Católicos Hace años dijo Franco a un periodista extranjero: "Yo no tengo opción. He tomado un camino y he de seguir por él. El camino que me he trazado es defender la soberanía española". Esta frase es complemento de aquella otra pronunciada en el discurso de Tortosa, en Junio de 1966: "Yo no puedo hacer más que agotar mi vida en nuestro servicio". Y Franco está cumpliendo su palabra.

FRANCO LEVANTO UN ESTADO DE DERECHO CON UNA CONSTITUCION ABIERTA

Forman, por el momento, la Constitución española las seis Leyes Fundamentales y la Ley Orgánica del Estado

EL proceso de institucionalización y constitucionalización del Estado español ha sido ininterrumpido, ni lento ni apresurado, sino siguiendo la pauta a la evolución misma del país.

Cuando Franco asumió la dirección de España, hace ahora treinta y dos años, la organización estatal había prácticamente desaparecido. En la zona roja, todo se había derrumbado; en la nacional surgía un Estado nuevo que apenas si podía aprovechar los escombros del anterior. Había que hacerlo todo, o casi todo, de nueva planta.

DURANTE LA MISMA GUERRA

Había, ante todo, que conseguir la victoria y a ello se encaminó el esfuerzo mayor. Pero eso no impidió, ni mucho menos, que empezara el proceso creador para la paz segura.

Una de las piezas clave de nuestras Leyes Fundamentales, el Fuero del Trabajo, fue promulgado en plena guerra, concretamente el 9 de Marzo de 1938, casi un año antes de que se diera el último parte de guerra. Se comprende que ésta fue a la primera de nuestras leyes fundamentales. Se acogía así las palabras de Franco ante los burgaleses en su primer discurso como Jefe del Estado, cuando les dijo claramente que se venía en el nuevo Estado a favorecer a los trabajadores, no a los capitalistas.

Seis son ahora las Leyes Fundamentales que, junto con la Ley Orgánica del Estado, constituyen nuestra Constitución, una Constitución abierta y que permite, por ello mismo, ser ampliada, completada o modificada según las circunstancias de cada momento aconsejen.

LAS LEYES FUNDAMENTALES

Por el orden de su promulgación, las Leyes Fundamentales son, después de la del Fuero del Trabajo, la ley del Referéndum, promulgada el 22 de Octubre de 1945; la Ley de Sucesión en la Jefatura del Estado, de 26 de Julio de 1947; la Ley Constitutiva de las Cortes, que fue la segunda, promulgada el 17 de Julio de 1942; el Fuero de los españoles, promulgado el 17 de Julio de 1945 y la ley de Principios del Movimiento Nacional, de 17 de Mayo de 1958.

Vino a completar, y a modificar en parte algunos de esos textos legales, la Ley Orgánica del Estado, aprobada por referéndum masivo de los españoles en Diciembre de 1966 y promulgada en los primeros días de Enero de 1967. Esta ley, que constituye el cuerpo central de nuestra constitución abierta, no excluye, sino que completa las otras seis leyes fundamentales. Al contenido de la misma nos hemos referido, por lo que a la Jefatura del Estado se refiere, en el artículo anterior de esta serie.

LEYES ORGANICAS DEL ESTADO

Pero el levantamiento de un Estado no se hace sólo con las leyes fundamentales y constitucionales. Es necesario también —era necesario para España y Franco no lo olvidó— actualizar y poner a tono con los nuevos tiempos las leyes orgánicas por las que el Estado se rige.

Estas Leyes, promulgadas antes de 1966, son la Ley de Régimen Jurídico de la Administración del Estado (completada después con la nueva Ley de Funcionarios; la ley de Remuneraciones); la Ley de Conflictos Jurisdiccionales; la Ley del Tribunal de Cuentas; la Ley Orgánica del Consejo de Estado, que confiere a este organismo consultivo mayores atribuciones de las que tuvo nunca; y la Ley del Consejo de Economía Nacional. Paralelamente, y no como Ley propia del Estado, se promulgó la Ley Sindical, ahora en trance de renovación en sus conceptos incluso.

Disposiciones complementarias de alto rango fueron también la Ley reguladora del Derecho de Petición; el Reglamento del Consejo del Reino; el Reglamento —ulteriormente reformado en consonancia con la Ley Orgánica del Estado— de las Cortes Españolas; las normas sobre Renovación de Procuradores en Cortes representantes de los municipios (luego completada, de acuerdo con la Ley Orgánica, con las normas sobre elección de procuradores representantes de la familia); las normas sobre renovación en Cortes de los representantes de las Diputaciones provinciales y Mancomunidades insulares; la Ley de Representación sindical en Cortes y las normas de procedimiento para la aplicación del Referéndum.

UNA ADMINISTRACION COMPLETA Y TUTORA

Hemos citado únicamente aquellas leyes básicas del nuevo Estado que hubo de ser construído. Pero el funcionamiento de éste ha exigido una prolija legislación, que afectó a casi todos los estrados y actividades de la Nación.

Cabe señalar en esta legislación su carácter tutelar en beneficio de todos, pero muy especialmente de los más necesitados. Si se modificó el régimen jurídico de las Sociedades Anónimas, se crearon también organismos como el Instituto Nacional de Industria, que venía a suplir por parte del Estado aquellas actividades necesarias para el desarrollo de país que no podían ser abordadas por la iniciativa privada; la Ley de creación del Instituto Nacional de Colonización, organismo que ha levantado pueblos, parcelado tierras, establecido colonos en lugares donde vivían en régimen de dependencia; la del Plan Nacional de la Vivienda, que permitió se levantaran desde su promulgación más de dos millones de viviendas con una protección mayor o menor, según los casos, del Estado. Los presupuestos nacionales, y el Plan de Desarrollo últimamente, se orientaron hacia el beneficio común. Si hubo unos años —los de la necesaria movilización durante la segunda guerra mundial— en que los gastos militares acupaban el primer lugar, hoy han cedido el paso a las obras públicas y a la enseñanza, principalmente. Ejerció así el Estado, en su compleja legislación, una labor tutelar indispensables cuando, como ocurría en España al empezar la Cruzada, había que partir absolutamente de cero. Esa legislación ha permitido logros de desarrollo y de bienestar que parecían meramente utópicos hace sólo unas décadas.

Por otra parte, se fue directamente a la protección de la familia, con la creación de los subsidios familiares y de los famosos «puntos» que vienen a equilibrar los salarios de acuerdo con las personas que el trabajador tiene a su cargo. Esta conquista, así como la de vacaciones pagadas y seguros de accidentes, fueron cosas que nunca tuvieron en España como programa ni siquiera los más avanzados sindicatos de antaño. Pero Franco lo hizo y ahí está. Nadie puede negar estas realidades sociales, jurídicas y económicas. Y está abierto el camino para completarlas. Franco ahora y el Régimen que él ha sabido crear después seguirán siempre hacia adelante.

L. M. I.
(De los Servicios Especiales de «Efe»)

La constante histórica de Gibraltar corona la política exterior de Franco, al llevar la disputa al plano internacional

★ Una vez y otra, en la guerra y en la postguerra mundial, tuvieron que doblegarse los que hubieran querido mantenernos en el «exilio internacional»

Por Luis MIRA IZQUIERDO

(De los Servicios especiales de "Efe")

LA política exterior española, a lo largo de los 32 años que ahora se cumplen de la exaltación de Franco a la Jefatura del Estado, constituyó también un cambio de rumbo respecto a lo que fue a lo largo de todo el siglo. Servida por hombres abnegados, orientada por la serena prudencia y valentía, aupada por la decisión de un pueblo unánime, soslayar las más difíciles coyunturas y emprender un camino propio, en el que el papanatismo de antaño hacia lo extranjero venía a ser sustituído por una política propia, que no desdeñó, ni desdeña, colaborar con quien lo merece, pero que pone, ante todo, el respeto a lo que el Movimiento Nacional ha representado y representará para España.

Durante la guerra, Franco no se doblegó ante nadie. Los enemigos tradicionales de España no veían con buenos ojos cómo Franco, ganando batalla tras batalla, iba ganando también el corazón de todos los españoles. Ante sus victorias, uno tras otro, todos los países iban reconociendo que el único Gobierno auténtico de España estaba en Burgos. Los discursos de Negrín en la tenecida Sociedad de las Naciones, caían en el vacío. Las andanzas de Alvarez del Vayo resultaban infrucutuosas a la hora de la verdad, gracias a que nuestra diplomacia, contagiada también de valor y serenidad, iba clavando mojones de verdades que destacaban en el cúmulo de las mentiras enemigas. Y así, cuando empezamos teniendo sólo como embajadores a los de Italia y Alemania, junto al siempre fiel Portugal, embajadores de todos los países, escogidos entre los hombres más preclaros de la nación, como el luego bienintencionado pero equivocado mariscal Petain presentaban sus credenciales ante Franco, el vencedor de la guerra contra Moscú y el futuro hacedor de la paz más larga que ningún país ha conocido en Europa en los dos últimos siglos.

Cualquier gobernanate de tres al cuarto, como fueron la mayoría de los que tuvimos en este siglo —con muy honrosas excepciones— hubiera temblado de miedo ante el dictado de Potsdam.

La constante histórica de Gibraltar, corona una sabia política exterior de Franco.

Allí, los vencedores creyeron que también habían triunfado contra España. Pretendieron hacerlo y acordaron una retirada de embajadores, un bloqueo económico, incluso por parte de Francia, el cierre de su frontera. También entonces hubo excepciones y cuatro valerosos países hispanoamericanos no quisieron oir esas recomendaciones, y mantuvieron sus relaciones con Madrid, con Franco.

Conoció entonces la capital de España la más clamorosa de todas las manifestaciones de su historia. Tras un desfile militar, la población entera de Madrid siguió al coche del Generalísimo, llenó hasta rebosar las más amplias avenidas y culminó en la Plaza de Oriente para aclamar con delirio a Franco.

Era la protesta de un pueblo orgulloso de si mismo, lleno de coraje —auténtico coraje— contra los dictados de los extranjeros que creían poder dominar a España. Un pueblo, que, manifestándose como nunca lo hizo, quería demostrar a Franco que podía contar con él, que le seguía en su política valorosa de resistencia ante las presiones extranjeras. España, cuando de su dependencia y de su dignidad se trata, sabe, si es necesario, apretarse el cinturón. Hubimos de apretárnoslo algún tiempo, pero, otra vez, como en la guerra, empezaron las rectificaciones y, uno tras otro, también, los países reconocían que Franco sabía mantenerse con el apoyo incondicional de su pueblo. Empezaron a llegar los embajadores y se restableció enteramente la normalidad diplomática. Franco había ganado la tal vez más difícil batalla de su historia.

Los triunfos diplomáticos vinieron ya uno tras otro. España tras pasar a ser miembro de varias Agencias dependientes de la ONU, como la UNESCO y la FAO, entró como miembro de pleno derecho en las Naciones Unidas, reanudó sus relaciones comerciales en la medida que entonces permitía su todavía débil economía y el respeto que siempre inspira el coraje español fue incluso fortalecido en los ámbitos internacionales. Entre los Tratados de entonces, cabe destacar el Concordato con la Santa Sede, que era el más oportuno en el tiempo en que fue firmado y que mantenía en su punto las relaciones mejores entre la Iglesia y el Estado. Su política de amistad con los países árabes, se vio confirmada en la renuncia al Protectorado sobre Marruecos, accediendo este país a la independencia. Y en 1953 los acuerdos con USA.

Todo ello, toda esta acomodación a la normalidad de nuestras relaciones exteriores sin ceder un ápice en los principios por los que Franco fue exaltado a la Jefatura del Estado, por él y por su pueblo siempre defendidos. Manteniendo, a pesar de las sonrisas de Potsdam entre los vencedores, su pleno anticomunismo, entonces considerado por algunos países como algo romántico y estéril, consideración que bien están pagando ahora. Nuestra División Azul fue sólo un símbolo de ese anticomunismo consustancial con nuestro régimen. No fueron nuestros soldados a luchar contra los aliados, sino a poner su valor frente al comunismo, condicionando las decisiones de hombres tan calificados en su tiempo como Hitler y Mussolini. Ninguno de los dos grandes jefes, ni el primero en Hendaya, ni el segundo en Bordighera, consiguieron de Franco, a pesar de que los ejércitos alemanes, triunfadores, estaban en nuestra frontera, doblegar la decisión inquebrantable de Franco de mantener a su pueblo en la paz, en la neutralidad, en la no-beligerancia. Franco se apuntó en esas entrevistas un triunfo diplomático, una prueba de sagacidad, que para sí quisieran los que ahora forcejean esterilmente con los rusos, después de haberles cedido —lo de Checoslovaquia ha venido a confirmarlo— media Europa.

No es del régimen, sino de todos los tiempos y en todos los españoles, el deseo de recuperar Gibraltar. Es una constante en nuestra historia desde que nos fue arrebatado por Inglaterra. Pero a esa constante histórica, que se mantuvo como una disputa entre Inglaterra y España, ha venido Franco a ponerle una corona internacional. Una vez y otra, el "Comité de los 24", la Asamblea general, han confirmado la razón de España en su demanda de que Gibraltar sea descolonizado y devuelto a su dueño natural. Inglaterra, al no cumplir hasta ahora esas resoluciones de las Naciones Unidas —que contrastan con la aceptación por España de otras resoluciones sobre Guinea— no ha venido sino a aparecer ante el Mundo entero como un país desfasado, que quiere en Gibraltar mantener —como en las islas Malvinas, ahora nuevamente reclamadas por Argentina— un símbolo de su resquebrajado, desaparecido, Imperio. Pero Inglaterra no es ya el país más poderoso de la Tierra. Tiene que conformarse con un tercero o cuarto puesto en la escala de las grandes potencias y la razón de España vendrá a imponerse, más pronto o más tarde, mientras los gibraltareños sienten en su carne que son una parte de España y que sin España no pueden vivir.

Los triunfos españoles en la ONU vienen así a coronar una política exterior española que, sabiamente orientada por Franco y bien servida por sus diplomáticos, constituye uno de los muchos timbres de gloria que Franco reúne en su excepcional figura.

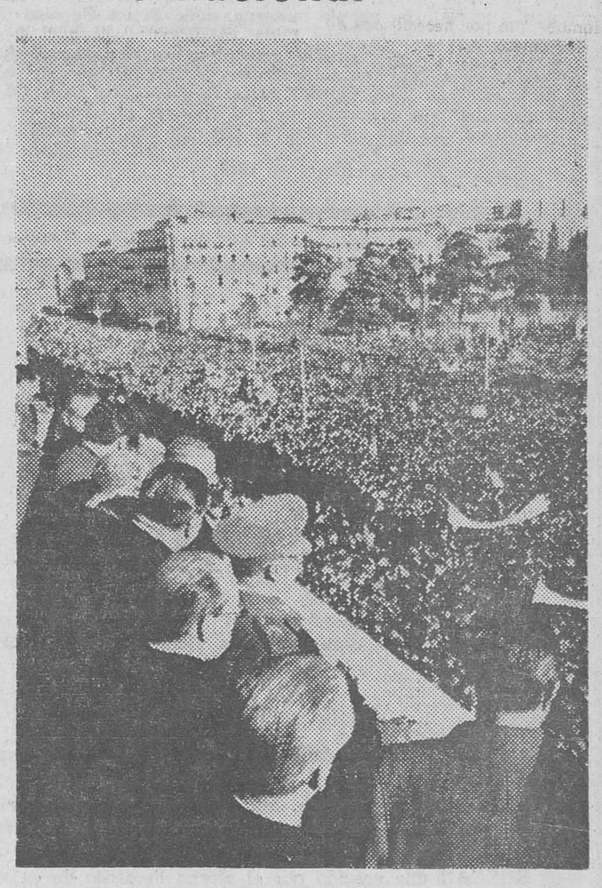

En primer plano, Franco y algunos de sus ministros desde el balcón central del Palacio de Oriente, contemplan la masa popular que le aclama. — (Foto CIFRA)

CONTABLE

con estudios mercantiles o conocimientos prácticos similares, práctica de contabilidad general y analitica mecanizada, preferible con conocimientos de alemán, precisa industria hispano-alemana.

Interesados dirigirse por escrito enviando curriculum vitae y referencias a. núm. 1.383. Pulicidad Alas. Almirante Bonifaz, 3.

(ROC. Núm. 1.243)

EN ALQUILER
LOCALES COMERCIALES EN GAMONAL

de distintas superficies aptos para varios negocios
(ALIMENTACION, CAFETERIA, TINTORERIA, BODEGA, MERCERIA, ETC.)
Rodeados de un núcleo de consumidores que asegura el éxito de su negocio.
Información: Sombrerería, 10. — Teléfono 202439.

M.E.C.D. 2017

VIDA RELIGIOSA

SANTORAL

SANTOS DE HOY:

Ss. Remigio, ob.; Severo, Bavón, cf.; Prisco, Crescente, Aretas, Máxima, Julia, mrs.

Misa de cuarta clase y color verde de la dominica XVII de Pentecostés, segunda oración de la conmemoración de San Remigio.

SANTOS DE MAÑANA:

Los Santos Angeles Custodios. Ss. Leogariomob, Modesto, Primo, Eleuterio, Secundario, mrs., Teófilo, mj.

CULTOS

VENERABLES. — Novena a San Francisco de Asís. Por la mañana, a las ocho, santa misa. Por la tarde, a las ocho la novena. Predicará el R. P. Calixto de Escalante, capuchino.

SAN LORENZO. — Hoy cultos finales del novenario en honor de Nuestra Señora del Perpetuo Socorro.

Por la mañana, a las nueve, misa de comunión, celebrada por el director de la Cofradía, D. Rufino Gómez Moradillo.

Por la tarde, a las siete y media, los mismos cultos que en días anteriores, con asistencia del Excmo. y Rvdmo. Señor arzobispo, finalizando con la Salve.

BERNARDAS. — Novena en honor de Nuestra Señora del Rosario. Por la mañana, a las ocho, misa y ejercicio de la novena. Por la tarde, a las ocho menos cuarto, rosario. misa con

SAN NICOLAS DE BARI.— Novena en honor de Nuestra Señora del Rosario. A las nueve, misa y ejercio de la novena

Por la tarde ,a las siete, misa, rosario y ejercicio de la novena

Ya pasan de cien mil pesetas los donativos para el Asilo de Ancianos Desamparados

Suma anterior ...	*89.975*	R. D. ...	200
Anónimo ...	25	Anónimo ...	300
Socios Coop. San Miguel	3.175	Tomás Giménez Martínez	500
Una viuda ...	100	E. G. M. y T. A. P. C. ...	100
L. G. ...	2.000	J. Q. L. ...	100
C. R. ...	100	Anónimo ...	100
Anónimo ...	50	Anónimo ...	100
C. Y. E. ...	200	Anónimo ...	50
V. Arnáiz ...	100	Sres. de Pérez ...	100
Daniel Vivar ...	1.000	M. G. ...	100
Un químico ...	500	Alejandro de Blas y Sra.	200
S. A. ...	1.000	Sres. de Camarero ...	500
		Dos terciarios ...	100
		Anónimo ...	25
		E. D. L. ...	500
		L. D. L. ...	200
		Anónimo ...	2.000
		Anónimo ...	100
		Anónimo ...	100
		C. A. ...	100
		Anónimo ...	200
		J. M. ...	200
		Anónimo ...	1.000
		U. G. P. ...	100

Suma y sigue ... 105.300

SE NECESITA

representante, para Burgos y provincia para muebles de cocina, buen conocedor en esta materia. Informes MIGUEL MARRANDO Avda. de Cuba, 33. PALENCIA

DESEO

ALMACEN

en alquiler de 200 metros cuadrados en adelante.

RAZON:

IGNACIO JUEZ

San Juan núm. 18, 2. derecha. — Horas de 10 a 13

Emotivo homenaje póstumo de la Academia de Ingenieros al general D. Luis Troncoso

Se descubrió un artístico cuadro que perpetuará la obra y figura del primer director del Centro fundado en Burgos

La Academia de Ingenieros del Ejército rindió ayer un piadoso homenaje a la memoria del que fue primer director y fundador del Centro establecido en nuestra ciudad, excelentísimo señor don Luis Troncoso Sagredo.

A la una de la tarde, en el salón de actos de la Academia, tuvo lugar la ceremonia de descubrimiento de un artístico retrato del ilustre soldado, asistiendo su viuda excelentísima señora doña Carmen Eyries; general jefe de los Servicios de Ingenieros de la región, don Gonzalo Rodríguez de Rivera y Fagoaga; director actual de la Academia, coronel don Manuel Cabeza Calahorra y claustro de profesores con sus respectivas esposas que acompañaron a la señora viuda de Troncoso; antiguos profesores del Centro, entre ellos, el que fue ayudante del finado teniente coronel don Ricardo Cardona; Caballeros Alumnos y una sección de las tropas del Arma de Ingenieros.

En primer término, el coronel director pronunció unas palabras de ofrenda del homenaje, recordando que, al finalizar la guerra de Liberación, el Gobierno del Caudillo y el ministro del Ejército, pensaron en reorganizar el Ejército a tenor de los nuevos imperativos de la paz, restableciéndose entonces con ese criterio las Academias militares, entre ellas la de Ingenieros que había tenido anteriormente su sede en Segovia y Guadalajara. Asimismo recordó que al terminar el año 1939, se fundó en Burgos la nueva Academia del Arma, explicando los trabajos que hubo necesidad de acometer para llevar a la práctica lo que únicamente era una mera disposición oficial y que, en consecuencia, requería habilitación de locales, material y cuadro de profesores. En este proceso destacó la personalidad del coronel Troncoso que asumió la jefatura de la Academia en momentos en que, además, se planteaba en España el problema de la transformación de los oficiales provisionales.

Más adelante el coronel Cabeza Calahorra pasó a considerar el cúmulo de dificultades que, en aquella etapa, tuvo que vencer el coronel Troncoso que fue —dijo— el alma y el motor de la vida de la nueva Academia, diciendo que ésta, al rendir homenaje a la memoria de su fundador, no quería con ello incurrir en pecado de ingratitud que, por desgracia, tanto abunda entre los hombres y que, si bien mirado, podía advertirse que acaso este justo homenaje se tributaba un poco tarde, en cambio, quedaba más limpia y pura la intención que lo inspiraba al estar libre de todo propósito de adulación personal.

Exaltó en fervorosos términos la personalidad del hombre y del soldado que se encerraba en la figura del coronel Troncoso que desempeñó su mando durante nueve años y ha dejado tras de sí una serie muy numerosa de promociones en todos los grados de la jerarquía militar, manifestando el orgullo que sentían de haber servido a sus órdenes bien como compañeros o como alumnos. También subrayó el gran respeto, gratitud, afecto y cordialidad que inspiró siempre la actuación del ilustre militar, compendio de ejemplares valores morales y costrenses. Es su vida —añadió— un ejemplo y una herencia que nosotros recogemos con el respeto de se merece.

El coronel director finalizó sus palabras brindando a los Caballeros Alumnos la lección que ofrecía el testimonio de una vida consagrada íntegramente al servicio de la Patria y del Ejército, y dirigiéndose a la viuda de Troncoso y el general jefe de los Servicios de Ingenieros de la región, se complació en dedicar ese emotivo homenaje, plasmado en el descubrimiento de un retrato del finado que perpetuará en el tiempo la presencia del primer coronel director de la Academia de Ingenieros de Burgos.

Acto seguido el coronel Cabeza Calahorra se adelantó al pie del lugar de honor donde destaca el cuadro del coronel Troncoso y procedió a descubrirlo, quedando visible ante los presentes la figura del ilustre homenajeado. Se trata de un cuadro pintado al óleo por el notable artista burgalés Román García.

Finalmente, el coronel director presentó sus respetos a la señora viuda de Troncoso que asistió a la ceremonia, presa de emoción, y expresó su gratitud al coronel Cabeza Calahorra y a toda la Academia. También el general Rodríguez de Rivera y Fagoaga hizo presente a la distinguida dama sus sentimientos de simpatía y de respeto.

(Foto FEDE)

VISITA PASTORAL AL ARCIPRESTAZGO DE ORDEJONES

El arzobispo de la diócesis, Dr. D. Segundo García de Sierra de trasladó a primera hora de la mañana de ayer al Arciprestazgo de Ordejones y realizó la visita pastoral a las parroquias y pueblos de Trasahedo del Tozo, Barrio Panizares y Basconcillos del Tozo.

Acompañaron al Prelado su vicario pastoral y el vicesecretario de Cámara del Arzobispado.

Sigue el incendio de buzones en Madrid

Ayer ardió otro

Madrid (Cifra). — Parte de la correspondencia depositada en un buzón situado en la calle de Lagunillas fue destruída por un incendio, según se ha podido comprobar en el día de hoy al efectuarse la recogida de cartas.

El ambulante que abrió el buzón encontró convertido en cenizas buen número de cartas, y otras chamuscadas. El incendio debió producirse durante la pasada madrugada.

Preparativos en el "Hontomín 2" para las pruebas de producción industrial

Con toda celeridad ha concluído la perforación del "Hontomín 2", habiéndose practicado inmediatamente los registros eléctricos para la obtención del perfilaje eléctrico y demás datos que importa conocer en las paredes del pozo, sondeado hasta los 1.500 metros.

También se le ha revestido con la tubería de siete pulgadas, y una vez hecha la cementación en el "Hontomín 2" el personal de trabajo prepara las pruebas de producción industrial que serán hechas con el equipo de la máquina Cardwell de Campsa.

Tanto la compañía titular de la prospección como la operadora se mantienen a la espera de las referidas pruebas de producción y hasta que no se conozca su resultado estiman improcedente hacerse eco de cualquier rumor sobre el alcance e importancia de posibles nuevas manifestaciones de petróleo en el primer pozo exploratorio que presenta signos positivos comerciales en el jurásico de la villa de Hontomín, a 28 kilómetros de nuestra capital.

Arriendo - vendo

Casa molino y dos cocheras, 25 hectáreas de tierra y 125 ovejas. Lorenzo Ortega. Modúbar de la Cuesta.

TOMBOLA JUVENIL DE BURGOS

PLAZA SANTO DOMINGO DE GUZMAN

Para conocimiento general del público se dan a conocer los números a quienes ha correspondido los premios siguientes:

TELEVISOR ...	Día 22 —	Serie 21 —	Número 8.680
TELEVISOR ...	" 29 —	" 22 —	" 12.836
LAVADORA ...	" 22 —	" 62 —	" 13.797
LAVADORA ...	" 29 —	" 62 —	" 29.167
COCINA BUTANO ...	" 22 —	" 159 —	" 18.736
COCINA BUTANO ...	" 29 —	" 158 —	" 16.659
MAQUINA COSER ...	" 22 —	" 122 —	" 12.879
MAQUINA COSER ...	" 29 —	" 117 —	" 18.049

Homenaje a un sacerdote burgalés en Laredo

El último domingo de Septiembre, día 29, tuvo lugar un simpático y emotivo acontecimiento en la hermosa villa de Laredo (Santander), magnífico mirador por el que Castilla se recrea en la contemplación del Cantábrico.

El pueblo de esta villa, con sus autoridades eclesiásticas y civiles, tributó un homenaje al sacerdote burgalés don Emilio López Gacho, de familia muy conocida y apreciada en esta ciudad. Este sacerdote, después de casi veinte años de capellán de las Adoratrices en dicha villa, se ha visto obligado, por motivos de salud, a volver al seno de su familia y renunciar a su capellanía.

A la una del mediodía y en la iglesia de San Francisco, tuvo lugar una misa comunitaria cantada por las RR. MM. Trinitarias, celebrada por el coadjutor de la parroquia, reverendo don Julián G. Liaño.

Después de la magnífica homilía, a cargo del cura párroco Rvdo don Rafael Picó Erausquin, dirigió unas emotivas frases a don Emilio, resaltando su labor, no sólo como capellán de las Adoratrices, sino también en el confesonario y en cuantos servicios religiosos le ha pedido la parroquia.

El señor alcalde, que presidía a las autoridades y organizadores, dirigió un cordial saludo al homenajeado, señalando sus cualidades de bondad y sencillez que le habían conquistado el cariño del pueblo. Le hizo entrega de un valioso obsequio adquirido por suscripción popular. El hermano de don Emilio, reverendo P. Angel María de Jesús, C. D., dio las gracias, significando que el homenaje realmente se rendía al sacerdote, en general.

A las dos de la tarde, el homenajeado, sus hermanos y sobrinos que asistieron al acto, así como las autoridades, se reunieron en cordial comida de hermandad en un restaurante de Laredo.

¡SERVIDORA DOMESTICA! Si has cumplido 14 años y no pasas de los 55, acude al cartero para hacer la afiliación al Montepío Nacional del Servicio Doméstico. Con ello estarás protegida en la vida privada y de trabajo con las diversas prestaciones que otorga el Montepío.

✝

Rogad a Dios en caridad por el alma de

LA SEÑORITA

ANA-MARIA ALVAREZ DIAZ

Que falleció el día de ayer, a los 19 años de edad, confortada con los Santos Sacramentos y la Bendición de Su Santidad

D. E. P.

Su apenada madre, doña Ana-María Díaz Herrero (Vda. de Alvarez); hermano, don Angel-María; abuela materna, doña Felisa Herrero (Vda. de Díaz); tía, doña Vitoriana Gago (Vda. de Alvarez); primos y demás familia

RUEGAN a sus amistades oraciones por el eterno descanso de su alma y la asistencia a las honras fúnebres y funeral que se celebrarán en la iglesia parroquial de SAN COSME y SAN DAMIAN, HOY, MARTES, a las DOCE, y seguidamente a la conducción del cadáver al Cementerio de San José. Actos de piedad por los que les anticipan las más sinceras gracias.

Vivía: Calera, 15. LA FAMILIA NO RECIBE.

Burgos, 1.° de Octubre de 1968. "La Misericordia".

✝

EL JOVEN

JESUS MARTIN ABAD

Falleció en el día de ayer, a los 28 años de edad, confortado con los Santos Sacramentos y la Bendición de Su Santidad

Q. E. P. D.

Sus apenados padres, Antonio Martín Rodríguez y Susana Abad Pascual; hermanos, Antonio, Angel y María Agustina; hermanos políticos, Casilda Vesga y Gabriel Martín; prometida, María Socorro Ayuso; abuela materna, Juana Pascual; sobrino, tíos, primos y demás familia

RUEGAN una oración por el eterno descanso de su alma y asistencia al funeral y honras fúnebres que tendrá lugar HOY, día 1.° a las DOCE Y CUARTO, en la iglesia de NUESTRA SEÑORA DE LA ANUNCIACION. Acto seguido la conducción del cadáver al Cementerio de San José, por lo que les anticipan las más expresivas gracias.

Vivía: Clunia, 7. LA FAMILIA NO RECIBE.

Burgos, 1.° de Octubre de 1968.

✝

LA SEÑORA

DOÑA LUISA GUTIERREZ BARCO

(VIUDA DE SOLANA)

Falleció ayer, día 30 de Septiembre de 1968, a los 83 años de edad, confortada con los Santos Sacramentos y la Bendición Apostólica de Su Santidad

Q. E. P. D.

Sus apenados hijos, José María (P. Cartujo), Ubaldo, Luis (párroco), Ignacio María de los Dolores, María Consolación (carmelita), María del Carmen, Desiderio y Felicitas Solana Gutiérrez; hijos políticos, Benita Barco, Francisca Carrera, Julio Pérez, Carlos González, Socorro Ubierna y Rafael Martínez; hermanos, Tomás, José y María Gutiérrez; hermanos políticos, nietos, biznietos y demás familia

SUPLICAN una oración por su alma.

Quintanaortuño, 1.° de Octubre de 1968.

✝

LA SEÑORA

DOÑA CONSUELO CEBALLOS HERMOSILLA

Falleció en el día de ayer, a los 58 años de edad, habiendo recibido los Santos Sacramentos y la Bendición de Su Santidad

D. E. P.

Su apenado esposo, don Jesús Tapuerca; hijos, doña María Victoria, don Javier y don Jesús; hijos políticos, don Manuel Díez, doña Isabel Sánchez; hermanos, don Hilarino, doña María Piedad, don Fortunato y don Marino; hermanos políticos, nietos, sobrinos y demás familia

RUEGAN una oración por su alma y la asistencia a las honras fúnebres y funeral que se celebrarán en la iglesia parroquial de SAN GIL ABAD, HOY, MARTES, a las CUATRO Y MEDIA y acto seguido la conducción del cadáver al Cementerio de San José.

Casa doliente: San Francisco letra "C".

Burgos, 1.° de Octubre de 1968. "La Cruz"

✝

LA SEÑORA

DOÑA MARIA DEL HOYO LAZARO

Falleció en el día de ayer, a los 87 años de edad, confortada con los Santos Sacramentos y la Bendición de Su Santidad

D. E. P.

Sus apenados hijos, Calixto, Andrés, Sebastián, Jesús, Martín, Oliva y José Cubillo del Hoyo; hijos políticos, Marcelina Cuesta, Ascensión Alvarez, María-Paz Alegre, Inés García y Lázaro Gutiérrez; nietos, sobrinos, primos y demás familia

RUEGAN a sus amistades oraciones por el eterno descanso del alma de la finada y la asistencia a la misa funeral, que se celebrará en la iglesia parroquial de SAN JULIAN, OBISPO, HOY, MARTES, a las DIEZ y seguidamente a la conducción del cadáver al Cementerio de San José; actos de piedad por los que les anticipan las más sinceras gracias.

Vivía: Siete Infantes de Lara, 24.

Burgos, 1.° de Octubre de 1968.

"La Misericordia".

✝

LA SEÑORA

DOÑA AMPARO MERINO LOPEZ

Falleció en el día de ayer, a los 53 años de edad, habiendo recibido los Santos Sacramentos y la Bendición de Su Santidad

D. E. P.

Su apenado esposo, don Gerardo Tomé; hijos, doña Presentación, don Gerardo, doña Carmen, doña Anunciación y doña Luzdivina; hijos políticos, don Juan Urruticoechea, don Emilio Varona (médico), doña Milagros Gutiérrez y don Pedro Cantero (industrial); hermanos, doña Asunción, don Luis y don Albinio (teniente de la Policía Armada); hermanos políticos, don Heraclio Carcedo, doña Nicolasa Vallejo, don Cesáreo y don Julio Tomé, doña Luisa Obregón doña Priscila Carcedo y doña Angelita; nietos, sobrinos, primos y demás familia

RUEGAN una oración por su alma y la asistencia a las honras fúnebres y funeral que se celebrarán en la iglesia parroquial de SAN LESMES ABAD, HOY, MARTES, a las CINCO y acto seguido la conducción del cadáver al Cementerio de San José.

Casa doliente: Avenida del General Sanjurjo, 40.

Burgos, 1.° de Octubre de 1968. "La Cruz".

✝

Séptimo aniversario

DE

LA SEÑORA

DOÑA M.ª DOLORES ARNAIZ SANTAMARIA

Que falleció el día 1.° de Octubre de 1961

Q. E. P. D.

Su esposo, don Luis Carcedo García; hijos, hijos políticos, hermanos y demás familia

SUPLICAN una oración por su eterno descanso y la asistencia a las misas que se celebrarán hoy, día 1.° a las 8, 9'30, 10 y 12, en la Capilla de las RR. MM. Bernardas; las de 8'30, 9, 11 y 11'30, en la iglesia de San Lorenzo; las de 7'30, 8, 10 y 12'30, en los PP. Carmelitas, y las que se celebren en la de los PP. Jesuítas, así como la Reserva del Santísimo a las 5, en la Capilla de las RR. MM. Reparadoras, y a las 6, en la RR. MM. Esclavas, actos por los que quedarán muy agradecidos.

Burgos, 1.° de Octubre de 1968.

M.E.C.D. 2017

LO QUE A UNOS LES SOBRA A OTROS LES FALTA

Estos tres caballeros de la foto son luchadores de catch y actualmente están participando en un torneo que se celebra en la ciudad alemana de Hamburgo. El público aficionado a este deporte lo pasa en grande con ellos cuando crujen sus huesos o se dan golpes tremendos. Pero en el fondo ellos son unas buenas personas a quienes no falta una buena dosis de humor. Maximilianov, de poblada y larga cabellera, cubre con sus pelos la calva de sus compañeros Martín Caenok, izquierda, e Iwan Strogoff. — (Foto FIEL)

SUCESOS

Madrid (Cifra). — Cuatro personas han resultado muertas y otras cuatro gravemente heridas, en diferentes accidentes ocurridos en toda España, en el espacio de tiempo comprendido entre las quince y veintiuna horas de hoy:

Soria. — José Díez Martínez, de 66 años, que circulaba en bicicleta, resultó muerto al ser atropellado por un turismo.

Madrid. — Manuel Cabrera, de 25 años, sufrió graves heridas, al chocar su turismo con otro vehículo.

Vigo. — Feliciano Menduina Gregorio, de 16 años, resultó con heridas graves al ser alcanzado por una polea, del pesquero que trabajaba.

Pontevedra. — Manuel de la Fuente Alegría resultó gravemente herido al chocar el turismo que conducía con un autobús.

Cangas de Morrazo (Pontevedra). — Avelino Mariño Silva, de 41 años, pereció ahogado al ser arrastrado por un golpe de mar.

Madrid. — Francisca Callejo Domínguez, de 73 años, sufrió lesiones graves al ser atropellada por un camión.

Bilbao. — Elías Beascoechea Begoña, falleció al ser atropellado por un turismo.

Otro peatón todavía no identificado, resultó también muerto al ser arrollado por un coche.

MINERO MUERTO

Mieres (Cifra). — El minero maquinista Gerardo Menéndez Fernández, de 20 años, resultó muerto, al producirse una quiebra de carbón y quedar sepultado, resultó muerto, al producirse una quiebra de carbón y quedar sepultado, en la tercera planta del pozo "Polio", propiedad de Hunosa, situado en el valle de Río Turbio. Acudieron rápidamente los servicios de salvamento, pero cuando fue extraído era ya cadáver.

CHOQUE DE TRENES EN GRECIA

Atenas (Efe-UPI). — Dos trenes chocaron esta noche en Lechaion, cerca de Corinto, sin que se tengan de momento detalles del accidente.

Las primeras informaciones hablan de 200 personas lesionadas.

ASALTO A UN BANCO EN ROSARIO

Buenos Aires (Efe). — Cinco asaltantes penetraron en la sucursal del Banco de la nación argentina, en el barrio Alberdi, de la ciudad de Rosario poco antes de que la entidad abriera sus puertas al público, y se llevaron 40 millones de pesos (unos 115 mil dólares).

TIENE ASMA Y NO PERMITE QUE EL MEDICO LO ATIENDA

Weston (Inglaterra). — (Efe). El perturbado John James, quien se encuentra encerrado con su familia en una granja, aparentemente tiene asma y esta noche no permitió que un médico entrara a la casa.

La Policía había llamado al Dr. Kennet Harvey, del pueblo cercano de Hodnet, después que los parientes de James habían informado que el perturbado estaba enfermo en cama. Pero dos veces rechazó que el doctor entrara en la granja para atenderle.

El asistente de policía, Tom Gaylor, dijo que la condición de James "suficientemente seria para que los parientes hayan pedido la asistencia médica".

VETERINARIO ATACADO POR DENUNCIAR A PERROS RABIOSOS

Nápoles (Efe-Reuter). — Un hombre amante de los animales y propietario de una perrera cuyos perros fueron sacrificados durante una reciente campaña antirábica ha sido detenido hoy, acusado de disparar y herir al veterinario que dio aviso del primer caso.

La Policía informa que Gioacchino de Blasi, de 55 años, se rindió a los agentes, hoy, en las alturas del Vesubio, a donde había huído, después de disparar cinco veces, anoche, sobre el doctor Corrado Volpe, de 43 años.

Un portavoz del hospital informó hoy que el doctor Volpe estaba ligeramente mejor, después de la transfusión que se le ha practicado y la operación que fue precisa para extraerle las balas del vientre y del brazo derecho.

Miss Marie Mulany, una funcionaria de la NATO, de nacionalidad británica y que también era propietaria de una perrera cuyos perros fueron igualmente sacrificados, iba con el doctor Volpe, cuando comenzaron a disparar, pero logró salir ilesa del atentado.

El doctor Volpe logró desarmar a su atacante, pese a las heridas que sufría. Dijo a la Policía que le asistió: "Quiso vengarse, por haber informado del primer caso de rabia".

La Duquesa de Medina - Sidonia absuelta del delito de injurias

Dimiten varios representantes sindicales del sector metalúrgico de Vizcaya

Madrid (Logos). — La sección primera de la Audiencia provincial de Madrid ha absuelto do y Maura, Duquesa de Medido y Maura, duquesa de Medina - Sidonia, del delito de injurias a determinado estamento del Estado, concretamente a la Administración de Justicia. Dichas injurias, según el representante de la Ley, se vertían en la novela «La Huelga», de la que es autora la duquesa y para la que había pedido el fiescal en el juicio celebrado el veinticinco del corriente, la pena de tres meses de arresto y multa de veinticinco mil pesetas.

Se reconoce en la sentencia que los personajes descritos en la novela, tales como el juez, el secretario, el comandante del puesto de la Gaurdia Civil, son completamente imaginarios. No hubo por tanto ánimo de injuriar a personas determinadas, aunque sí se destaca la conducta inmoral y el proceder abiertamente ilegal de determinadas clases pudientes de la región andaluza, lugar donde se desarrolla la novela. Por todo ello, el tribunal reconociendo parte de los alegatos que formula el abogado defensor de la duquesa, don Mariano Robles y Romero Robledo, absuelve del delito imputado a la duquesa con todos los pronunciamientos favorables.

DIMITEN VARIOS REPRESENTANTES METALURGICOS DE VIZCAYA

Bilbao (Logos). — En la última reunión del pleno de la Sección Social provincial del Sindicato del Metal a la que asistieron cincuenta y cuatro de sus ochenta miembros, presentaron su dimisión dieciocho vocales, entre ellos cargos relevantes como el presidente comarcal de Sestao, el también presidente de Guecho y el vicepresidente de la comarcal de Bilbao, señor Santana.

El motivo de tal decisión lo fundamentan en su disconformidad con la acción sindical que ha desposeído de sus cargos a nueve vocales del Sindicato provincial del Metal de Vizcaya y a su presidente, don Antonio Prado Velasco. Se trata también, según dicen, de un acto de solidaridad con los desposeídos.

SENTENCIA CONTRA TRES ESTUDIANTES

Madrid (Logos). — El Tribunal de Orden Público ha dictado sentencia en la causa seguida a tres estudiantes acusados del supuesto delito de sedición. Por ella se absuelve a Alfonso López - Sanz Ruiz del Olmo, al que el fiscal retiró la acusación en el momento del juicio y se condena a los otros dos procesados José Luis Arranz del Río y a Antonio Pérez de la Hoz, como responsables en concepto de autores de un delito de desórdenes públicos, a tres meses de arresto mayor y multa conjunta de diez mil pesetas; y por el delito de ejecución de actos con tendencia a ofender de obra a la fuerza armada a las penas de seis meses y un día de prisión a José Luis Arranz del Río y a la de un año de prisión, a Antonio Pérez de la Hoz.

Se declara en la sentencia que el 30 de Noviembre se celebró en la Facultad de Ciencias de la Universidad de Madrid una asamblea de estudiantes con ocasión del cierre de la delegación de alumnos de la Facultad de Ciencias. Se agruparon unos trescientos estudiantes y terminó la reunión con una manifestación violenta que se enfrentó a fuerzas de la Policía Armada, colocándose a tal efecto tras una alambrada. Uno de los manifestantes llegó a lanzar una botella de líquido inflamable contra la fuerza pública, que afortunadamente, no llegó a hacer explosión

VAN A SER DENUNCIADOS LOS CONVENIOS DEL SECTOR DE GANADERIA

Madrid (Logos). — Para proceder a la denuncia de todos los convenios colectivos de ámbito interprovincial del sector de la ganadería actualmente en vigor se ha reunido la comisión permanente de la Sección Social central del Sindicato de Ganadería.

Próxima promulgación de la Ley de bases de la Administración Local

Este anuncio fue hecho por el ministro de la Gobernación en el acto de toma de posesión de siete gobernadores

Clausura del Congreso mariológico mercedario, en Barcelona

Madrid (Logos).—El ministro secretario general del Movimiento y, posteriormente, el de la Gobernación, tomaron juramento esta mañana y dieron posesión de sus cargos a los nuevos gobernadores civiles y jefes provinciales del Movimiento de Badajoz, don Federico Gerona de Figueroa; de Baleares, ron Víctor Hellín Sol; de Cádiz, don Julio Rico de Sanz; de Ciudad Real, don José María Roger Amat; de Gerona, don Ramón Muñoz G. Bernaldo de Quirós; de Salamanca, don Francisco Santaolalla Lacalle y de Vizcaya, don Fulgencio Coll San Simón.

CLAUSURA DEL CONGRESO MARIOLOGICO MERCEDARIO

Barcelona (Logos).— Bajo la presidencia del ministro de Justicia, se clausuró ayer el Congreso Mariológico Mercedario, organizado con motivo del setecientos cincuenta aniversario del descendimiento y del centenario de la declaración canónica del patronazgo de la Virgen de la Merced sobre la ciudad y la archidiócesisde Barcelona.

El acto tuvo efecto en el Salón de la Reina-Regente de la Casa Consistorial.

TOMAS DE POSESION

Madrid (Logos).— El ministro de Trabajo ha dado posesión de su cargo al nuevo delegado general de Mutualidades, don Eduardo Urgorri, hasta ahora delegado de Trabajo en Badajoz, así como al nuevo secretario general del Fondo Nacional de Protección al Trabajo, don Francisco Hidalgo Peñalver, que hasta ahora venía desempeñando el cargo de delegado general de Mutualidades.

TOMA POSESION EL DECANO DE LA FACULTAD DE CIENCIAS, EN BILBAO

Bilbao (Cifra).— En el rectorado de Universidad de Bilbao, ha tomado hoy posesión de su cargo el decano-comisario de la nueva Facultad de Ciencias de Bilbao, don Justo Mañas Díaz, que hasta el presente ocupaba el mismo cargo en la Universidad de Granada.

El acto de toma de posesión, bajo la presidencia del rector de la Universidad, han asistido los miembros de la junta de gobierno de la misma.

El profesor Mañas es natural de Baza (Granada) y cuenta 49 años de edad.

TURISTA DIECISEIS MILLONES

Santa Cruz de Tenerife (Cifra) — La turista dieciséis millones, Ingrid Adielson, casada, de 27 años, profesora y madre de dos hijos varones, llegó por vía aérea esta mañana, procete de Estocolmo.

LOS TRABAJADORES DE COMERCIO REITERAN SU DESEO DE LA SEMANA DE CUARENTA HORAS

Madrid (Cifra). — La Sección Central de Trabajadores de la Federación sindical nacional de Comercio reitera que el horario semanal de trabajo propugnado por la misma continúa siendo el de 40 horas distribuídas en siete horas de lunes a viernes y cinco horas, los sábados; que el límite de apertura y cierre en los establecimientos comerciales sea de 9 a 13 y de 16 a 19 horas, de lunes a viernes y de 9 a 14 horas los sábados; que el horario de verano, desde primero a Junio a 30 de Septiembre, varíe por las tardes de 16,30 a 19,30; que estos horarios sean de aplicación para el Comercio en general, sin distinción; y que se respete sin excepción, el descanso dominical, impidiéndose las ventas en establecimientos fijos o mercados transitorios con motivo de ferias o fiestas.

DEUDA UNIVERSITARIA

(Viene de primera página)

cuentra cada provincia. En los últimos once años se ha construído 29.792 escuelas y 19.621 viviendas para maestros. Asimismo se han construído nuevos edificios para las 55 escuelas normales del Estado en toda España.

Ante la labor realizada, la situación en 1.° de Enero de 1968 de cara al II Plan de Desarrollo es de que existe un déficit de 16.432 aulas.

NORMAS SOBRE PROFESORADO

Madrid (Logos).—El nombramiento de profesores interinos de Institutos nacionales e Institutos técnicos de Enseñanza Media así como la concesión de licencias al personal de estos Centros, se realizará de acuerdo con las normas dictadas por resolución de la Dirección general de Enseñanza Media, que publica hoy el "Boletín Oficial del Estado".

En el curso 1968-1969, y a efectos a partir del 1.° de Octubre, el total de profesores interinos cuyo nombramiento es posible en los distintos Distritos Universitarios, asciende a un máximo de 3.443, de los cuales corresponde a Barcelona 339; a Granada, 274; a La Laguna, 212; a Madrid, 496; a Murcia, 197; a Oviedo, 366; a Salamanca, 168; a Santiago, 202; a Sevilla, 497; a Valencia, 227; a Valladolid, 309, y a Zaragoza, 156. Todos estos datos se refieren a Institutos de Enseñanza Media, excepto los Institutos Técnicos.

En la resolución se señala la provisión interina de las vacantes futuras, los encargos de cátedra, el cese de los actuales interinos y cese de los profesores interinos en el futuro.

Taquimecanografía
ACADEMIA CENTRO

Nueva petición de Saigón para establecer conversaciones de paz directas con Hanoi

Ningún progreso se ha registrado en las «conversaciones de París»

Saigon (Efe-Reuter).—El ministro survietnamita de Asuntos Exteriores, Tran Chanh Thanh, ha pedido conversaciones directas entre Vietnam del Norte y del Sur para negociar acuerdos de paz.

El ministro manifestó ante una conferencia de Prensa celebrada, en la capital survietnamita, que Vietnam del Sur rechazara cualquier acuerdo logrado en conversaciones en que no haya tomado parte y al que no haya dado su explícita aprobación.

NO HAY PROGRESO

París (Efe).—En el transcurso de una conferencia de Prensa celebrada hoy, el portavoz de la delegación de la "República democrática del Vietnam" en las conversaciones de París, ha desmentido las declaraciones de ayer de Georges Ball según las cuales "el punto muerto de las conversaciones de París iba a ser remontado próximamente".

"Hasta el presente—ha dicho Nguyen Thanh—, las conversaciones entre la delegación norteamericana y de la República democrática del Vietnam no han progresado.

Insistiendo en los argumentos reiteradamente expuestos a la Prensa, añadió:

"No progresarán en tanto los Estados Unidos no cesen incondicional y definitivamente los bombardeos y hostilidades sobre el conjunto del territorio de la República democrática del Vietnam".

ENTRA EN ACCION EL ACORAZADO «NEW JERSEY»

A bordo del acorazado «New Jersey» en Vietnam (Efe-Reuter). — El único acorazado en servicio en el Mundo, el «New Jersey», de 56.000 toneladas, disparó sus enormes cañores por primera vez en la guerra de Vietnam hoy, bombardeando objetivos en la mitad Norte de la zona que divide los dos Vietnam.

El fantasma fris de otra época —sacado del retiro el año último a un costo de 21.500.000 dólores— disparó sus cañones de 407 milímetros contra emplazamientos de artillería, trincheras y carreteras.

La primera misión para el «New Jersey» desde que se encuentra en el golfo de Tonkin será el bombardeo de las costas. Sus cañores de 20 metros de longitud tienen un alcance de 40 kilómetros.

Funcionarios norteamericanos insisten en que su entrada en la guerra no representa una escalada en el conflicto, sólo un aumento del actual potencial.

TALLERES GRAFICOS
"DIARIO DE BURGOS"
TRABAJOS A TODO COLOR EN
OFFSET
PRESUPUESTOS VENTAJOSOS
Talleres Graficos Diario de Burgos
Vitoria, 13. — Telf. 202852. — Apartado 46
BURGOS

FUE SUSPENDIDA LA REUNION DE PROCURADORES EN CEUTA

Ceuta (Logos).— A las 13 horas del domingo, los procuradores en Cortes por representación familiar presentes en esta ciudad, han facilitado a la Prensa la siguiente nota:

"Al llegar a Ceuta en el día de ayer, los procuradores de representación familiar que suscriben, se vieron sorprendidos por la noticia de la suspensión de la reunión que había de celebrarse hoy, suspensión acordada por el excelentísimo señor ministro de la Gobernación, como se desprende del texto del siguiente telegrama:

"Para Ceuta de Madrid Gobernación. A las 23 horas del día 27. El ministro de la Gobernación al excelentísimo señor general Rodrigo, comandante militar. Texto: De conformidad a lo establecido en el decreto 28 de Diciembre pasado y artículos primero y segundo de la Orden de este Departamento de 29 de Enero último vistas las circunstancias concurrentes debe vuecencia denegar la reunión promovida para el próximo domingo día 29 por el señor Becerra Lago para tratar asuntos que en su caso tienen señalado el trámite oportuno por el vigente reglamento de las Cortes Españolas. Salúdale afectuosamente, Camilo Alonso Vega".

Profunda y lógicamente preocupados por tan grave medida, los procuradores firmantes no regatearon esfuerzo alguno cerca de las autoridades compentes, para conseguir su rectificación, como desgraciadamente no ha sido posible obtener ninguna fórmula práctica que haga compatible el criterio gubernamental con su dignidad parlamentaria, los procuradores firmantes acatan la decisión del señor ministro de la Gobernación, sometiendo el fondo del problema a la consideración del excelentísimo señor presidente de las Cortes Españolas. Ceuta, 29 de Septiembre de 1968.

Firmado por José María Abad Martín, Santiago Aparicio Alcalde, Rafael Arteaga Padrón, Serafín Becerra Lago, Fernando Beltrán Rojo, Jesús Esparabé de Arteaga, Juan Manuel Fanjul Sedeño, Martín Fernández Palacios, Auxilio Goñi Donázar, Eduardo León Sola, Joaquín Luaces Saavedra, José Martínez Romero Andrés Miranda Hernández Manuel Ona Iribarne, Jesús María Peña Urmeneta, Luis Peralta España, José Antonio Perollo Morales, Fernando Suárez González y Eduardo Tarragona Corbella".

Posteriormente los citados procuradores familiares se dirigieron al Centro de hijos de Ceuta, donde les fue ofrecido un vino de honor. Abrió el acto al que asistió el alcalde accidental de la ciudad, presidente de la entidad, don Antonio Ballesteros, con unas sentidas palabras de saludo y gratitud hacia tan distinguidos invitados por la atención que había supuesto su visita a Ceuta. En nombre de los procuradores contestó el señor Peralta España, procurador por Málaga, quien con vibrantes y emocionadas palabras puso de manifiesto la íntima satisfacción que a todos les había producido haber permanecido unas horas en tan españolísima y bella ciudad Finalmente, le fue impuesta a cada uno de los procuradores presentes la medalla de oro, símbolo de carta de naturaleza ceutí.

En el transbordador de la tarde emprendieron viaje de regreso a sus diferentes lugares de residencia la totalidad de los procuradores familiares desplazados.

PROTESTA

Pamplona (Logos). — El procurador en Cortes señor Zubiarri, ha dirigido un telegrama al presidente de las Cortes Españolas, don Antonio Iturmendi, en los siguientes términos:

"Enterado sorprendente suspensión gubernativa reunión Ceuta compañeros procuradores familiares protesto como procurador y ruego que en su condición presidente Cortes mantenga prestigio e independencia nuestra representación. Salúdale, José Angel Zubiarri".

Reunión de gobernadores del Banco Mundial

(Viene de primera página)

control de la población.

En el acto inaugural de la reunión anual de gobernadores del Banco Mundial y de Fondo Monetario Internacional estuvo presente el presidente Johnson.

En su discurso de apertura el presidente del Banco Mundial propuso que los países en desarrollo se cercioren del grado en que su crecimiento demográfico disminuye el ritmo de su expansión potencial y que, en consecuencia, el empleo óptimo de los escasos recursos para el desarrollo que existen en el Mundo exige que se le preste atención a dicho problema.

Más adelante Robert Mc Namara añadió: «Podemos anticipar cambios radicales en los campos de nuestras inversiones. Se incrementarán en gran medida las destinadas a los sectores de la educación y la agricultura».

PIDE MAYOR COOPERACION ECONOMICA

Washington (Efe). — Felipe Herrera, presidente del Banco Interamericano, declaró ayer que Iberoamérica podría acelerar significativamente su crecimiento si las relaciones entre los países industrailizados y el Mundo en desarrollo en materia de comercio y de transferencia de capitales, pudieran desenvolverse en base a acuerdos globales.

Herrera hizo estas manifestaciones durante una cena que el Banco Interamericano ofreció a los gobernadores iberoamericanos que participarán la semana entrante en las reuniones conjuntas en Washington del Fondo Monetario y del Banco Mundial.

Entre los invitados se encontraba el ministro español de Hacienda, don Juan José Espinosa San Martín y los gobernadores de Argentina, Ernesto Malacorto, Espinosa Valderrama, de Colombia; Carlos Massad-Abud, de Chile; Ernane Galveas, de Brasil; Acosta Bonilla, de Honduras, Guillermo de Sevilla Sacasa, de Nicaragua, Rodrigo Gómez, de Méjico; Celso Pastor, del Perú, Romeo Acosta, de Paraguay y Alfonso Ravard, de Venezuela.

Secretariado
ACADEMIA CENTRO

Una monja, delegado del Canadá en la actual Asamblea de la ONU

Naciones Unidas (Efe). — Una monja canadiense católica, la Hermana Ghislaina Roquet, delegado de su país en la 23 Asamblea general de la ONU, se ha convertido en la primera religiosa que ocupa un cargo en la organización internacional, se ha sabido hoy aquí.

La Hermana Ghislaine, que es profesora de una Universidad de Quebec, ha sido seleccionada por el Gobierno de Ottawa para representar a Canadá en el tercer Comité de la Asamblea general.

Sor Ghislaine, que prefiere ser llamada por su título de «profesora Roquet», ha pasado desapercibida entre los centenares de diplomáticos, que diariamente llenan los pasillos de la sede de la ONU.

La monja-diplomático que viste traje sastre y medias de nylon, declaró hoy que el papel de las religiosas había quedado estereotipado equivocadamente.

«Se supone que todas las monjas somos iguales, pero las religiosas somos personas individuales con convicciones personales como cualquier ser humano», opina Sor Ghislaine.

Sin emabrgo Sor Ghislaine piensa volver, una vez acabada la 23 sesión de la Asamblea general, a su puesto de presidente del Departamento de Filosofía en la Universidad «Basilemoreau», de Quebec y a las tareas que le encomienden sus superioras de la Orden de la Santa Cruz a la que pertenece.

El caso de Sor Ghislaine sólo puede ser comparado en los anales de la ONU con el del sacerdote católico, holandés, reverendo J. C. Beaufor que representó a su país desde 1945 hasta su muerte en 1965 en a Asamblea general.

POLITICA EUROPEA

(Viene de primera página)

se trasladase a la capital soviética una delegación ministerial presidida por Ildrich Cernik jefe del Gobierno checoslovaco.

Círculos bien informados de Viena aseguran que los dirigentes rusos han excluído del diálogo a Alexander Dubcek, primer secretario del partido, Josef Smrkovski, presidente de la Asamblea nacional y a Josefn Spacek, jefe del partido comunista de Moravia.

VICTIMAS

Munich (Efe). — Informaciones confidenciales fidedignas, de fuente oficial, llegadas a la redacción bávara de la Televisión alemana hacen balance de las víctimas de la ocupación de Checoslovaquia, desde el 20 de Agosto hasta el 3 de Septiembre.

La invasión de Checoslovaquia por los cinco ejércitos del Pacto de Varsovia ha causado 72 muertos y 7 heridos por armas de fuego en tiroteos apuntando o por bala de rebote o de disparos al aire. Tres niños, nueve adolescentes y doce personas mayores de 61 años figuran en la lista de esas víctimas.

Todavía está pendiente de averiguación judicial el paradero de 30 personas desaparecidas. Hay que añadir a las bajas por tiroteo, lo que aumenta el total de víctimas, 26 personas que resultaron muertas en accidentes de tráfico producidos por los ocupantes, que causaron, además, 107 heridos por no cumplir el reglamento de la circulación.

Contabilidad
ACADEMIA CENTRO

PORTUGAL Y ESPAÑA

(Viene de primera página)

todos los que hoy han tenido la gentileza de venir aquí. Hoy, España y Portugal constituyen en el Mundo y para el Mundo un ejemplo. Todos juntos, procuraremos ser dignos de ese ejemplo, colaborando íntimamente para un conocimiento cada vez mayor entre nuestros pueblos, entre nuestras patrias".

BARCOS ESPAÑOLES EN LISBOA

Lisboa (Efe). — En visita no oficial llegó esta mañana al Tajo quedando atracada en el muelle de la Marina, la primera escuadrilla de dragaminas de la Armada española, informa la Agencia ANI.

Este grupo naval constiuído por las unidades "Eolo", "Tinto", "Guadiana", "Nalón", "Jucar", "Duero" y "Tajo" está mandado por el capitán de fragata don Feliciano Mayo Jaimez.

M.E.C.D. 2017

CELEBRA A SU MODO EL NACIMIENTO DE SU HERMANO

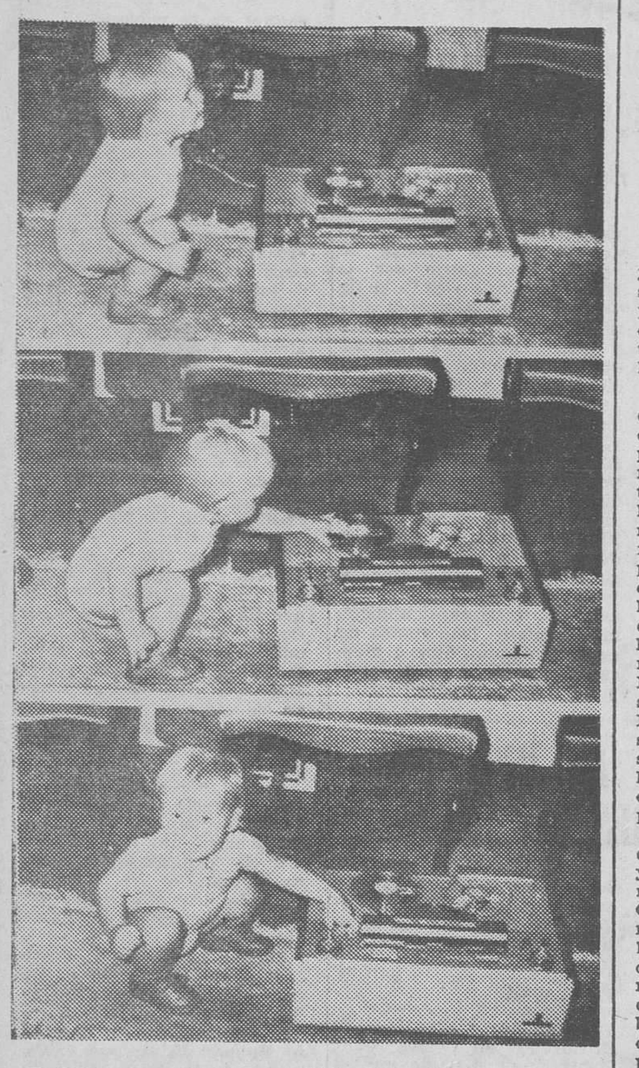

Drakensteyn. — El Príncipe Willem-Alexander juega con un magnetofón, después de una recepción en el Drakensteyn Palace, con motivo del nacimiento del segundo hijo de la Prin-

NUMEROSAS ENMIENDAS AL PROYECTO DE LEY SOBRE FISCALIDAD DEL SUELO

Por su trascendencia social es de los más importantes pendientes de discusión en las Cortes Españolas

Se dice que el Gobierno quizá reconsidere el proyecto

Madrid (Logos). — El proyecto de Ley de Fiscalidad del suelo figura entre los más importantes, por su trascendencia social, de los que se encuentran pendientes de discusión en las Cortes.

Desde Febrero de 1968 en que se publicó el proyecto en el Boletín de la Cámara han pasado casi siete meses. Según nuestras noticias, hace unos tres meses que están impresas las casi 391 páginas donde se recogen los 115 escritos de enmiendas presentadas por 87 procuradores, que suponen 782 enmiendas parciales al articulado y seis a la totalidad las de los señores Arenas Díez-Hellín, López y López, Molina Jiménez, Reig Martín, Sangra Bosch y Valero Bermejo. Por su parte, los señores España Muntadas y Esponera Andrés son los primeros firmantes de sendas sugestiones que, en realidad, constituyen otras tantas enmiendas a la totalidad del proyecto.

Hasta el momento, la ponencia para informar de este proyecto, integrada por los procuradores don José Hernández García, don Luis Gómez Laguna, don Cruz Martínez Esteruelas, don José Yagüe Yus y don Miguel Zúñiga Hernández, no ha podido tener una reunión completa de todos sus miembros para estudiar las enmiendas. Según nuestras noticias, la presión de los intereses afectados por el proyecto han debido ser tan contundentes que el proyecto dormirá todavía algún tiempo en la carpeta de «pendiente». Se dice en medios próximos a la industria inmobiliaria que en este momento de relanzamiento, en el que la actividad constructora tiene siempre un gran papel, el proyecto ocasionaría efectos restrictivos sobre la construcción y afectaría a todo el sistema económico. Por ese motivo, quizá el Ministerio de Hacienda esté interesado en el aplazamiento de la discusión del proyecto.

Uno de los artículos más enmendados es el primero, al que han sido presentadas 48 enmiendas que tratar de variar el ámbito de aplicación de este proyecto, ámbito que se cifra en las poblaciones superiores a cien mil habitantes de derecho, y que los enmendantes tratan de reducir o ampliar; aceptar las excepciones que introduce el apartado dos del artículo o eliminarlas; exigir una inmediata aplicación de la Ley o establecer un plan escalonado de zonas de actuación, atendida la gravedad y urgencia de los problemas de ordenación urbana y especulación del suelo. (Alvarez Abellán).

Algunos procuradores pretenden ampliar la aplicación de la Ley a todo el territorio nacional (Sr. Gómez Gil); otros piden que se refiera sólo a los municipios que cuenten con una población superior a cien mil habitantes «de hecho». Se enumera, en fin, toda una casuística que la ponencia deberá sintetizar para el mejor orden del debate, que se prevé largo y prolijo.

Los enmendantes a la totalidad argumentan así: el Sr. Valero Bermejo, ex-subsecretario de Hacienda, estima que la actual organización de la Hacienda pública española carece de medios personales y materiales para aplicar la ley que se proyecta, además produciría una paralización del tráfico inmobiliario de resultados graves, paralización que sería sin duda aprovechada por personas o grupos dotados de medios bastantes para que, confiando en un irregular proceso de aplicación de los nuevos impuestos, se transformará en fuente de beneficios personales a costa de eneconomías más débiles, más desamparadas o menos audaces.

Por último, el Sr. Valero dice que el proyecto no prevé a ningún efecto la ordenación urbanística, por todo lo cual sugiere un nuevo proyecto de ley de Bases que al coordinar el urbanismo, sus normas legales y fiscalidad, pretende mediante un sistema de estímulos y de gravámenes fiscales, licitar el efecto de la especulación del suelo que se trata de combatir. Este proyecto se presentará como proposición de la ley a la sanción de la Comisión de Hacienda, cuando se reúna a discutir el proyecto.

En su enmienda a la totalidad, el Sr. Molina Jiménez dice que el proyecto no logrará el abaratamiento de los solares en aquellas localidades donde exista fuerte demanda de estos, ni favorecerá la urbanización de los terrenos en los lugares en que la misma resulte oportuna; dándose lugar tan sólo al nacimiento de un nuevo desorbitado gravamen sobre la riqueza urbana que girará en beneficio exclusivo de las Haciendas municipales y del propio Estado, enmascarando una injusta nacionalización del suelo a costa de los propietarios urbanos, que es lo que realmente el nuevo proyecto de ley vendrá a lograr».

Por su parte, el Sr. Reig Martín, representante de la familia por Sevilla enmienda la totalidad del proyecto porque éste, con un criterio estrictamente fiscal pretende resolver un problema profundamente social, porque el proyecto no tiene justificación, es parcial, regresivo, centralizador, no contribuye a un adecuado desarrollo del vigente régimen jurídico del suelo y es inconsecuente con el espíritu que refleja en la exposición de motivos, tanto en lo que se refiere a su intento de solucionar el grave problema de la especulación del suelo con medidas meramente fiscales, como en la declaración que hace de que la actuación fiscal ha de ir condicionada con la urbanística correspondiente, coordinación que en el articulado no aparece por ninguna parte.

El Sr. Sangra Bosch, representante sindical, propuso se suspenda el estudio del proyecto «hasta tanto no se proceda a la revisión y reglamentación de la ley sobre régimen del suelo y ordenación urbana, de 12 de Mayo de 1956». Dice también que la actuación urbanística no está contemplada en el proyecto.

El conjunto de las enmiendas al articulado mejora bastante el contenido del proyecto, contempla algunos de los aspectos fundamentales que señalan los enmendantes a la totalidad y, en definitiva, hace viable la Ley salvando su primitiva intención social, aunque son muy numerosas las enmiendas que pretenden garantizar los derechos de los grupos económicos interesados en los negocios que el proyecto pretende limitar. Como es habitual, se recurre a argumentos de tipo social para defender intereses capitalistas; por ejemplo, aduciendo que el retroceso que sufriría la industria de la construcción afectaría a la economía nacional y, en primer lugar, a los miles de trabajadores del sector. Todas estas razones quizá aconsejan la reconsideración del proyecto por el Gobierno.

Se han suscrito numerosas obligaciones para financiar la Universidad Castellana, en Burgos

Contactos a nivel nacional e internacional y valioso apoyo a nuestras autoridades

Además de la tangible realidad de la Facultad de Teología de Burgos, que es un foco de luz de la comunidad eclesial del Norte de España, y de los estudios realizados o en fase de desarrollo, de las autoridades y fuerzas vivas que aúna el Patronato designado para la promoción de Centros de alta Cultura, ya con vistas al próximo curso se han venido estableciendo contactos nacionales e internacionales destinados a la creación de Facultades de Derecho, Ciencias Económicas, Sociales, Farmacia y otras.

Estos contactos con importantes instituciones religiosas y civiles, personalidades y fuerzas vivas, culminaron el domingo, víspera de la festividad de San Jerónimo —nombre de la antigua Universidad burgalesa e inspiración de la cátedra "Suárez"—, para adherirse a las gestiones realizadas hasta la fecha y apoyar con todo entusiasmo el celo de las autoridades nacionales y burgalesas.

Tras las oportunas diligencias se acordó la constitución de una "Sociedad económico - social de Amigos de la Universidad Castellana", y otra comisión de "planificación urgente, rectora y de intercambios socio-religiosos interregionales, internacionales y "jumelages" (gemelazgos).

Según nuestras noticias se han suscrito numerosas obligaciones que serán amortizables, sobre todo, por parte de cuenta-correntistas y profesionales modestos, siendo de destacar el apoyo de las Cajas de Ahorro y de la Mutualidad Agraria e Industrial por sus estudios, ofrecimientos y el dinamismo de sus directivos. También la Academia Universitaria de Derecho ha ofrecido su incondicional colaboración.

Se pretende, de acuerdo con el ideario tradicional burgalés, las necesidades y realidades actuales, y la doctrina de los grandes españoles, desde Santo Domingo de Guzmán al jesuíta P. Polanco y del Cid al asturiano Jovellanos, apoyar todo lo que está en marcha y buscar la cooperación de todos los burgaleses y pro-burgaleses, de nacimiento o amor, hacia una obra cultural decisiva para Castilla y España.

Enseñar a leer y escribir es una de las obras de misericordia con cuya práctica se contribuye al bien común y a la perfección cristiana de la propia vida.

REACCION DE LAS EMPRESAS AMERICANAS ANTE LOS MODERNISMOS EN HORAS DE OFICINA

★ En las mujeres.- La mitad admiten la minifalda como uniforme de trabajo

★ En los hombres.- Se oponen a las melenas a lo «beatle», en tanto que los bigotes y patillas largas, se disculpan

Por Ernesto DIAZ

(De los Servicios Especiales de "Efe")

LA moda es un fenómeno plenamente aceptado en el siglo en que vivimos. No siempre cuaja en toda su dimensión, pero la primera sensación, el llamado primer impacto, raramente puede ser disimulado en los ambientes femeninos.

El «dictado» de los grandes y pequeños, de los conservadores y extravagantes de la moda, es escuchado y tenido en cuenta. Las revistas especializadas en temas para la mujer exponen, en el escaparate vívido y colorista de sus páginas, lo que vieron las cámaras de los fotógrafos y lo que oyeron en los salones de los «notables» de París, Roma, o Londres, sus redactores.

Las amas de casa, aquellas que no tienen oportunidad de ver pasar las colecciones, ni de admirar el gracioso y elegante ir y venir de las estilizadas modelos, se guían, —con sus más y sus menos— de lo que dicen los «papeles». De acuerdo, posteriormente, con el «bolsillo» de los maridos adquieren lo que ellas llaman «moda». O sea, es la cartera la que sale al encuentro de la moda, como si esta estuviera en un «podium», y sólo el brillo de las monedas hiciera posible el acercamiento.

HAY QUE SABER DISTINGUIR :—: :—: :—:

La minifalda —cuya creadora, si no se dice lo contrario todavía es la inglesita Mary Quant— ha obtenido el favor casi general, tras unos meses de tira y afloja, totalmente normales y la implantación de un nuevo estilo en el vestir. Hay que saber distinguir minifalda de microfalda. Esta última es aquella que desviste diez centímetros arriba de la rodilla. La «mini» es más prudencial.

NIVEL MUY POPULAR

En el caso de España, cuando eran «cuatro» las muchachas que las utilizaban, todo eran miradas adelante y hacia atrás. Hoy ya no ocurre igual. Se ha acatado el reinado de la «mini», aunque cosa más problemática y difícil de calibrar es la duración de tal reinado, ya que se ve amenazado o por lo menos empañado por la «microfalda», al tipo de los «años veinte».

De todas maneras se ha popularizado su empleo. Casi al mismo nivel que figuras de carne y hueso, asiduas a las primeras páginas de las revistas. A nivel de una Jackie Kennedy, en la frontera de los cuarenta años; de una Grace de Mónaco, asistiendo a festivales benéficos, repartiendo trofeos a los ganadores de las pruebas automovilísticas o abriendo los bailes con simpatía y brillantez, etc.

LOS NUMEROS :—: :—:

La estadística es un género muy en boga. Una encuesta de la sociedad de dirección y administración, U.S.A., se ha pronunciado porque un 52 por 100 de las empresas del país son partidarias de admitir la minifalda (conservadora) como útil uniforme de trabajo.

La encuesta indica que la «mini» es una especie de «incentivo en la rutina diaria de la oficina». Así se rompe con la monotonía y la rigidez. Más de un 60 por ciento de los empresarios accede igualmente a las medias de malla y de colorines.

«¡No a la anarquía!» Todos gritan lo mismo. El que se permita el uso del minivestido, en ningún caso dará motivo a extralimitaciones. Respecto al maquillaje y al uso de botas, un 75 por ciento fruncen el ceño.

Las empresas más conservadoras, se deduce de la encuesta, han resultado ser los Bancos y las Compañías de Seguros; en las casas editoriales hay mayor libertad. La mujer, de una u otra forma, siempre será tema de discusión... y la moda, también.

ROTUNDO «NO» A LAS MELENAS :—: :—: :—:

En relación con el hombre, las mismas sociedades yanquis se oponen rotunda y radicalmente a las melenas «beatlemanas», en tanto que se disculpa en un cincuenta por ciento las patillas largas. En una proporción de 3 a 1, las barbas, las camisas floreadas, las formas de los pantalones y los jerseys de cuello cerrado, son criticados y desaprobados. Los bigotes hallan viento a favor.

EN DEFINITIVA :—:

Esta es más o menos la reacción general y oficial de la dirección de las empresas norteamericanas ante los modernismos en el vestir y en la manera de llevar el cabello.

También hay varias empresas españolas que han aceptado la minifalda, simplemente con el objeto de romper los moldes tradicionales, monótonos y cerrados que imperaba en las oficinas y despachos.

La «mini», con piernas bonitas, da un tono sugestivo a la joven, y además un aire deportivo y sano. A partir de ahí, pensar otra cosa es reprobable.

EL «SATURNO», PREPARADO

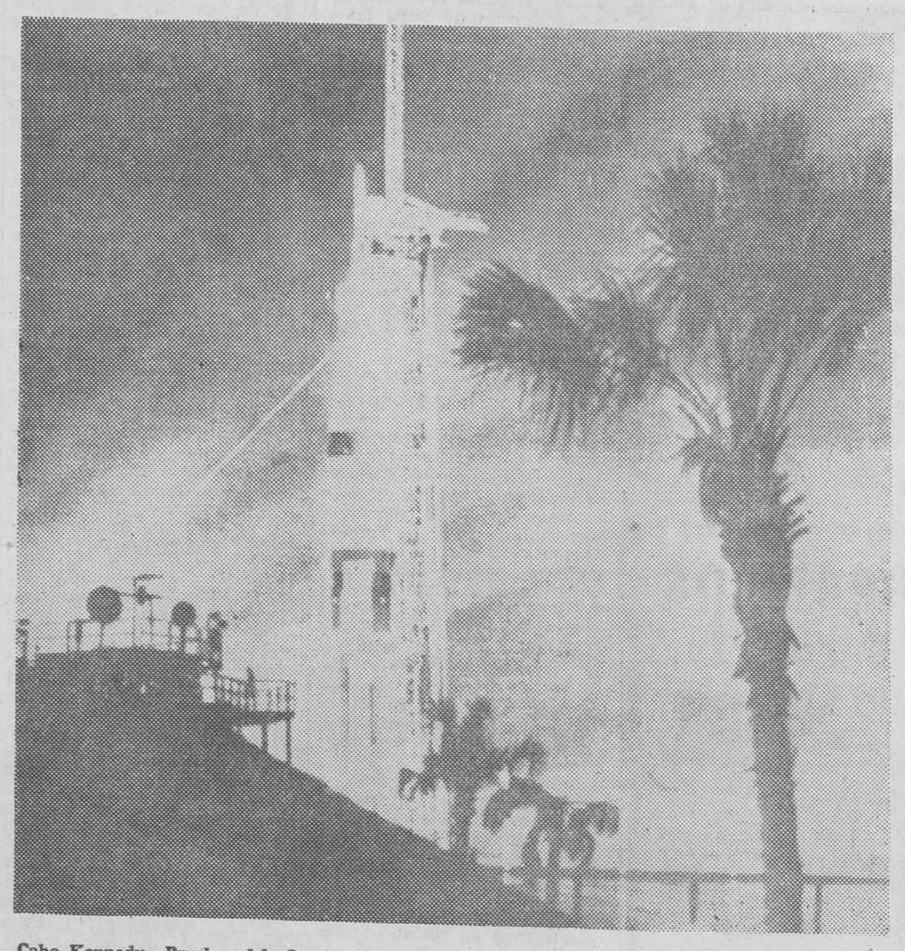

Cabo Kennedy.—Pruebas del «Saturno 1B», para las cuales fueron totalmente llenados los tanques de combustible. Los astronautas Walter Schirra, Donn Eisele y Walter Cunningham están preparados para el lanzamiento previsto para el 11 de Octubre. — (Telefoto UPI - CIFRA)

Madrid, a nivel de poblacho por la indisciplina de algunas gentes

Declaraciones del alcalde de la capital de España

Animado debate en el Ayuntamiento sevillano al tratarse de la ley especial para este Municipio

Madrid. — «La indisciplina y anarquía que reina en Madrid de un tiempo a esta parte, están llevando a la capital de España a niveles de verdadero poblacho», ha manifestado esta mañana, en su habitual rueda de Prensa, el alcalde de la ciudad, D. Carlos Arias Navarro. «La conducta de conductores y peatones y el escaso cariño de determinado sector de ciudadanos en orden a las realizaciones y los esfuerzos que lleva a cabo el Ayuntamiento para hacer una ciudad mejor se manifiesta en el hecho de que se produzcan destrozos e incluso robos en los parques infantiles, pocos días después de haber sido inaugurados, en cabinas telefónicas, bancos de los paseos y zonas ajardinadas. Hace unos días me escribía una señora que había presenciado cómo, una mujer montaba las macetas de una zona verde en un motocarro y se las llevaba impunemente, sin que nadie le dijera nada. Madrid será lo que los madrileños quieran. No podemos vivir con el palo y la multa ni poner un agente en cada buzón de correos y detrás de cada árbol en los parques públicos.

El señor Arias Navarro mostró a los periodistas la máquina de lo que será el futuro parque zoológico de la Casa de Campo, cuya aprobación se realizará en el Pleno del próximo día 30. El parque zoológico estará terminado en veinticuatro meses y se invertirán en él 336 millones de pesetas. Contará con especies de las cinco partes del Mundo, sobre una superficie de veinte hectáreas de terreno.

Asimismo informó que antes de fin de año estarán terminadas las 28.000 plazas escolares proyectadas y que entrarán en servicios en los primeros días del mes de Octubre los apartamentos subterráneos de Recoletos, Plaza del Rey y Mayor. En este último se cuidará muy estrechamente que el pavimento de la madrileñísima plaza quede exactamente igual que estaba.

Parece ser que el castizo Circo de Price de la Plaza del Rey, sólo le quedan uno o dos años de vida, por lo que se plantea el problema de dónde se montará otro circo que no debe faltar en la capital de España. — Logos.

ANIMADO DEBATE EN EL MUNICIPIO SEVILLANO

Sevilla. — En el Pleno municipal el concejal Sr. Rojas Marcos ha pedido que sea tratado el proyecto sobre la ley especial para el Ayuntamiento de Sevilla, que hace dos meses presentó al Pleno de acuerdo con el encargo que le hiciera el alcalde hace un año. El asunto había quedado sobre la mesa para su estudio y el señor Rojas Marcos manifestó su extrañeza de que no hubiera aparecido el tema en el orden del día de los cuatro plenos habidos en estos dos meses.

Luego, planteó varias interrogantes en el sentido de que si de verdad la Corporación quiere una Ley especial para Sevilla. Todos somos conscientes —añadió— de que abordar este tema supone plantearse problemas de envergadura, de carácter tan marcadamente político como es la elección del alcalde y concejales. Tenemos que aceptar que plantear esto es dudar de nuestra propia representatividad, ¿pero todos estamos de acuerdo? Muchos concejales vienen al Ayuntamiento más atraídos por una labor administrativa que política. Con la ley especial los concejales serán sólo concejales y no delegados de servicios. ¿Están los delegados dispuestos a renunciar a su actual situación? Este problema tiene suficiente importancia como para que no lo aborde el Ayuntamiento al margen de la opinión pública.

¿Está dispuesta la Corporación a aceptar esta colaboración y a ofrecer esta información a la ciudad? Suponiendo una respuesta afirmativa a estas interrogantes propongo al alcalde —terminó diciendo— la constitución de una comisión que elabore un estudio sobre este tema y lo traiga al Pleno para luego remitirlo al Gobierno.

A la intervención del Sr. Rojas Marcos contestó el señor Ariza entendiendo que la Corporación no es competente en este problema. Añadió que no se explica la referencia del señor Rojas Marcos a las fuerzas vivas de la ciudad y, finalmente, negóse rotundamente a que se discuta un tema que dijo afecta al orden político vigente.

El alcalde manifestó que no ha considerado conveniente plantear la Ley especial dado que está pendiente la modificación de la legislación vigente sobre régimen local y, en segundo lugar, porque los concejales están ahora muy preocupados con las cuestiones administrativas de los proyectos de obras.

En nueva intervención el señor Rojas Marcos manifestó que cree que las entidades públicas como el Ayuntamiento tienen la obligación de forzar el progreso político del país.

El Sr. Fernández Asensio solicitó del alcalde que si en adelante los plenos se van a convertir en duelos políticos, se lo diga, pues siendo hombre muy ocupado se abstendrá en lo sucesivo de asistir.

Contestó el alcalde diciendo que él es un hombre liberal que aunque dé preferencia a los temas administrativos considera que hay que respetar las intervenciones de todos los capitulares.

A continuación, varios ediles solicitaron la palabra, pero el alcalde suspendió los debates.

Se autoriza la venta de bebidas envasadas en espectáculos públicos

Pero habrá de serlo en materias plásticas o similares

Madrid (Cifra). — Una resolución del Ministerio de la Gobernación por la que se autoriza la introducción y venta en los recintos donde se celebren espectáculos públicos, de bebidas envasadas en recipientes de materias plásticas o similares, aparecerá mañana en el Boletín Oficial del Estado.

HOMENAJE A LA MEMORIA DE MONSEÑOR SAGARMINAGA

Presidió la misa concelebrada (en Madrid) el obispo de Vagada, Dr. Lecuona

Madrid (Logos). — La Asamblea nacional de dirigentes de las Obras misionales pontificias ha clausurado sus sesiones de trabajo en la parroquia de Santa María de la Alameda, para rendir un homenaje a la figura de monseñor Sagarminaga, promotor del movimiento misional de la Obra misional pontificia en España, fallecido trágicamente el pasado mes de Marzo, y cuyos restos fueron enterrados en el cementerio de dicha localidad.

Monseñor Lecuona —nos comunica la Oficina de Información Misional— presidió la misa concelebrada y recordó el ejemplo de monseñor Sagarminaga, y en el cementerio habló don Joaquín María Goiburu, director nacional de las Obras Misionales Pontificias, quien subrayó la idea de que junto a los restos de monseñor Sagarminaga se iniciaba la campaña preparatoria del «Domund», que se celebrará el 20 de Octuvo en todo el mundo católico.

M.E.C.D. 2017

«LAS PROVINCIAS Y SUS COMARCAS»

Un interesante estudio sobre Burgos, en base a la integración del territorio en áreas comarcales

Está realizado con miras a elevar el nivel de vida, aglutinar la población y realizar la concentración de Municipios pobres y de reducido número de vecinos

En la colección de documentos relativos a «Las Provincias y sus comarcas», que viene publicando la Secretaría General Técnica del Ministerio de la Gobernación, aparece un interesantísimo estudio sobre nuestra provincia, estudio que nos complacemos en reproducir, dado su gran interés. Dice así:

PROVINCIA DE BURGOS

La existencia de grandes zonas de precario desarrollo, la dispersión de su población y el excesivo número de municipios, ponen de manifiesto en la provincia de Burgos la conveniencia de llevar a cabo los presentes estudios comarcales, elevar el nivel de vida, aglutinar su población y realizar la concentración de aquellos municipios que, por su reducido número de vecinos y pobreza de la tierra, suponen una rémora al desarrollo de la vida local.

La provincia, en líneas generales, se caracteriza por su desigualdad, junto a zonas de normal nivel de vida por su producción agrícola —la Ribera y Bajo Arlanza—, industrial —comarca del Ebro—, ganadera y forestal —la cantábrica y la Sierra—, existen otras, las de mayor extensión —como las de los Páramos central y alto—, de aspecto semiestepario, clima continental extremado y escasamente pobladas.

Las áreas delimitadas, con el detalle de sus municipios, habitantes y kilómetros cuadrados que comprenden, son las siguientes:

COMARCAS (1)	Municipios	Habitantes	Kilómetros cuadrados
1. Bureba (Briviesca)	48	16.225	769,92
2. Riojilla (Belorado)	15	7.597	261,45
3. Ebro (Miranda de Ebro)	12	34.242	450,17
4. Cantábrica (Villarcayo)	32	45.803	2.582,43
5. La Ribera (Aranda de Duero)	63	56.233	1.656,93
6. Bajo Arlanza (Lerma)	51	28.485	1.560,75
7. La Demanda (Pradoluengo)	29	10.814	781,15
8. La Sierra (Salas de los Infantes)	47	27.475	1.672,97
9. Cuenca del Pisuerga (Castrojeriz)	45	22.617	988,00
10. Páramo Central (Burgos)	118	117.699	1.916,77
11. Páramo Alto (Sedano)	41	17.208	1.587,96

(1) Las poblaciones o ciudades que figuran a continuación de la denominación genérica de la zona, entre paréntesis, corresponden a las capitales o cabeceras de las comarcas.

En la medida de lo posible, y teniendo en cuenta la diversidad de zonas, ha presidido esta división un criterio homogéneo: uniformidad de estructuras, similitud de desarrollo renta per capita, extensiones agrícolas o forestales definidas, comarcas naturales (la Riojilla, por ejemplo) o cuencas de un río (Bajo Arlanza).

Salvo en tres comarcas, los límites de población señalados indicativamente se han cumplido fielmente.

Los municipios que comprende cada una de las once comarcas delimitadas son los siguientes:

Comarca número 1: **Briviesca**, Aguilar de Bureba, Alcocero, Bañuelos de Bureba, Barrios de Bureba (Los), Bentreatea, Berzosa de Bureba, Busto de Bureba, Cameno, Carcedo de Bureba, Carrias, Cascajares de Bureba, Castil de Peones, Cornudilla, Cubo de Bureba, Fuentebureba, Galbarros, Grisaleña, Hermosilla, Llano de Bureba, Miraveche, Monasterio de Rodilla Navas de Bureba, Oña, Parte de Bureba (La), Piérnagas, Pino de Bureba, Prádanos de Bureba, Quintanabureba, Quintanaelez, Quintanavides, Quintanillabón, Quintanilla San García, Reinoso, Rojas, Rublacedo de Abajo, Salas de Bureba, Salinillas de Bureba, Santa María Rivarredonda, Santa Olalla de Bureba, Solduengo, Terminón, Vallarta de Bureba, Valluércanos, Vid de Bureba (La), Vileña, Vesgas (Las), Zuñeda.

Comarca número 2: **Belorado**, Bascuñana, Castil de Carrias, Castildelgado, Cerezo de Riotirón, Espinosa del Camino, Fresneña, Fresno de Riotirón, Ibrillos, Quintanaloranco, Redecilla del Camino, Redecilla del Campo, Tosantos, Viloria de Rioja, Villambistia.

Comarca número 3: **Miranda de Ebro**, Altable, Ameyugo, Bozoo, Bujedo, Condado de Treviño, Encío, Orón, Pancorbo, Puebla de Arganzón (La), Santa Gadea del Cid, Villanueva de Teba.

Comarca número 4: **Villarcayo**, Aforados de Moneo, Alfoz de Bricia, Alfoz de Santa Gadea, Arija, Barcina de los Montes, Berberana, Cillaperlata, Espinosa de los Monteros, Frías, Junta de la Cerca, Junta de Oteo, Junta de Río de Losa, Junta de San Martín de Losa, Junta de Traslaloma, Junta de Villalba de Losa, Jurisdicción de San Zadornil, Medina de Pomar, Merindad de Castilla la Vieja, Merindad de Cuesta Urria, Merindad de Montija, Merindad de Sotoscueva, Merindad de Valdeporres, Merindad de Valdivielso, Orbaneja del Castillo, Partida de la Sierra en Tobalina, Trespaderne, Valle de Manzanedo, Valle de Mena, Valle de Tobalina, Valle de Valdebezana, Valle de Zamanzas.

Comarca número 5: **Aranda de Duero**, Adrada de Haza, Anguix, Aguilera (La), Arandilla, Arauzo de Salce, Arauzo de Torres, Baños de Valdearados, Berlangas de Roa, Boada de Roa, Brazacorta, Caleruega, Campillo de Aranda, Castrillo de la Vega, Coruña del Conde, Cueva de Roa (La), Fresnillo de las Dueñas, Fuentecén, Fuentelcésped, Fuentelisendo, Fuentemolinos, Fuentenebro, Fuentespina, Gumiel de Hizán, Gumiel del Mercado, Guzmán, Haza, Hinojar del Rey, Hontangas, Hontoria de Valdearados, Horra (La), Hoyales de Roa, Mambrillas de Castrejón, Milagros, Moradillo de Roa, Nava de Roa, Olmedillo de Roa, Pardilla, Pedrosa de Duero, Peñalba de Castro, Peñaranda de Duero, Quemada, Quintana del Pidio, Quintanamanvirgo, Quintanarraya, Roa, San Juan del Monte, San Martín de Rubiales, Santa Cruz de la Salceda, Sequera de Haza (La), Sotillos de la Ribera, Torregalindo, Tubilla del Lago, Vadocondes, Valcabado de Roa, Valdeande, Valdezate, Vid (La), Villaescusa de Roa, Villalba de Duero, Villalvilla de Gumiel, Villanueva de Gumiel, Zazuar.

Comarca número 6: **Lerma**, Avellanosa de Muñó, Bahabón de Esgueva, Cabañes de Esgueva, Castrillo de Solarana, Cebrecos, Cilleruelo de Abajo, Cilleruelo de Arriba, Covarrubias, Cuevas de San Clemente, Ciruelos de Cervera, Fontioso, Iglesia Rubia, Mahamud, Mecerreyes, Nebreda, Orquillas, Peral de Arlanza, Pineda Trasmonte, Pinilla Trasmonte, Puentedura, Quintanilla de la Mata, Quintanilla del Agua, Quintanilla del Coco, Retuerta, Revilla Cabriada, Royuela de Río Franco, Santa Cecilia, Santa Inés, Santa María del Campo, Santa María Mercadillo, Santibáñez de Esgueva, Santibáñez del Val, Santo Domingo de Silos, Solarana, Tejada, Terradillos de Esgueva, Tordómar, Tordueles, Torrecilla del Monte, Torrepadre, Torresandino, Tórtoles de Esgueva, Villafruela, Villahoz, Villalmanzo, Villamayor de los Montes, Villaverde del Monte, Villatuelda, Villovela de Esgueva, Zael.

Comarca número 7: **Pradoluengo**, Arlanzón, Arraya de Oca, Cerratón de Juarros, Eterna, Fresneda de la Sierra Tirón, Galarde Garganchón, Palazuelos de la Sierra, Pineda de la Sierra, Puras de Villafranca, Rábanos, Salgüero de Juarros, San Adrián de Juarros, Santa Cruz de Juarros, Santa Cruz del Valle Urbión, Santa María del Invierno, Santovenia de Oca, San Vicente del Valle, Urrez, Valmala, Valle de Oca, Villaescusa la Sombría, Villafranca Montes de Oca. Villagalijo, Villamiel de la Sierra, Villasur de Herreros, Villorobe, Zalduendo.

Comarca número 8: **Salas de los Infantes**, Arauzo de Miel, Barbadillo de Herreros, Barbadillo del Pez, Barbadillo del Mercado, Cabezón de la Sierra, Campolara, Canicosa de la Sierra, Carazo, Cascajares de la Sierra, Castrillo de la Reina, Castrovido, Contreras, Espinosa de Cervera, Gallega (La), Hacinas, Hontoria del Pinar, Hortigüela, Hoyuelos de la Sierra, Huerta de Arriba, Huerta del Rey, Jaramillo de la Fuente, Jaramillo Quemado, Jurisdicción de Lara, Mambrillas de Lara, Mamolar, Monasterio de la Sierra, Moncalvillo, Monterrubio de Demanda, Neila, Palacios de la Sierra, Pinilla de los Barruecos, Pinilla de los Moros, Quintanar de la Sierra, Rabanera del Pinar, Revilla (La), Regumiel de la Sierra, Riocabado de la Sierra, San Millán de Lara, Torrelara, Tinieblas, Valle de Valdelaguna, Villaespasa, Villanueva de Carazo, Villoruebo, Vilviestre del Pinar, Vizcaínos.

Camarca número 9: **Castrojeriz**, Arenillas de Riopisuerga, Balbases (Los), Barrio de Muñó, Barrio de San Felices, Belbimbre, Castrillo de Riopisuerga, Castrillo Matajudíos, Grijalba, Guadilla de Villamar, Hinestrosa, Itero del Castillo, Melgar de Fernamental, Padilla de Abajo, Padilla de Arriba, Palacios de Riopisuerga, Pedrosa del Príncipe, Revilla Vallejera, Rezmendo, Sandoval de la Reina, San Quirce de Río Pisuerga, Santa María Ananúñez, Sasamón, Sordillos, Sotovellanos, Sotresgudo, Tapia, Vallegera, Valles de Palenzuela, Villadiego, Villahizán de Treviño, Villamayor de Treviño, Villamedianilla, Villanueva de Odra, Villaquirán de la Puebla, Villaquirán de los Infantes, Villasandino, Villasidro, Villasilos, Villaveta, Villaverde Magina, Villazopeque, Villegas, Villusto, Zarzosa de Río Pisuerga.

Comarca número 10: **Burgos**, Acedillo, Agés, Albillos, Arcos, Arenillas de Villadiego, Arroyal, Atapuerca, Ausines (Los), Avellanosa del Páramo, Barrios de Colina, Barrios de Villadiego, Buniel, Cabia, Calzadas (Las), Cañizar de los Ajos, Carcedo de Burgos, Cardenadijo, Cardeñajimeno, Cardeñuela Río Pico, Castellanos de Castro, Castrillo del Val, Castrillo de Murcia, Cayuela, Celada del Camino, Celadas (Las), Celadilla Sotobrín, Ciadoncha, Citores del Páramo, Coculina, Cogollos, Cubillos del Campo, Cueva de Juarros, Estépar, Frandovínez, Fresno de Rodilla, Hontanas, Hontoria de la Cantera, Hormaza, Hormazas (Las), Hornillos del Camino, Huérmeces, Hurones, Ibeas de Juarros, Iglesias, Isar, Lodoso, Madrigalejo del Monte, Madrigal del Monte, Manciles, Mansilla de Burgos, Marmellar de Abajo, Marmellar de Arriba, Mazuela, Mazuelo de Muñó, Medinilla de la Dehesa, Modúbar de la Emparedada, Nuez de Abajo (La), Olmillos de Muñó, Olmillos de Sasamón, Olmos de la Picaza, Orbaneja Río Pico, Palacios de Benaber, Palazuelos de Muñó, Pampliega, Páramo del Arroyo, Pedrosa del Páramo, Presencio, Pedrosa de Río Urbel, Quintanadueñas, Quintanalara, Quintanaortuño, Quintanapalla, Quintanilla Pedro Abarca, Quintanilla Somuñó, Quintanilla Vivar, Quintanillas (Las), Rabé de las Calzadas, Renuncio, Revilla del Campo, Revillarruz, Ros, Rubena, Saldaña de Burgos, San Mamés de Burgos, San Pedro Samuel, Santa María Tajadura, Santibáñez Zarzaguda, Sarracín, Sotopalacios, Sotragero, Susinos del Páramo, Tamarón, Tardajos, Tobar Tremellos (Los), Valcáceres (Los) Valdorros, Villafría de Burgos, Villagonzalo Pedernales, Villagutiérrez, Villaldemiro, Villalbilla de Burgos, Villavieja de Muñó, Villalbilla de Villadiego, Villangómez, Vilviestre de Muñó, Villanueva de Argaño, Villanueva de Puerta, Villanueva Río Ubierna, Villorejo, Villariezo, Villarmentero, Villarmero, Villavedón, Villayerno Morquillas, Yudego y Villandiego, Zumel.

Comarca número 11: **Sedano**, Abajas, Aguas Cándidas, Altos (Los), Amaya, Basconcillos del Tozo, Cantabrana, Castil de Lences, Cernégula, Cuevas de Amaya, Escalada, Gredilla la Polera, Gredilla de Sedano, Hontomín, Humada, Lences, Masa, Molina de Ubierna (La), Montorio, Nidáguila, Padrones de Bureba, Pesquera de Ebro, Piedra (La), Poza de la Sal, Quintanarruz, Quintanilla Sobresierra, Rebolledo de la Torre, Riocerezo, Rioseras, Robredo Temiño, Rucandio, Salazar de Amaya, Sargentes de la Lora, Tobes y Rahedo, Tubilla del Agua, Ubierna, Urbel del Castillo, Valdelateja, Valle de Valdelucio, Villamartín de Villadiego, Villaverde de Peñahorada.

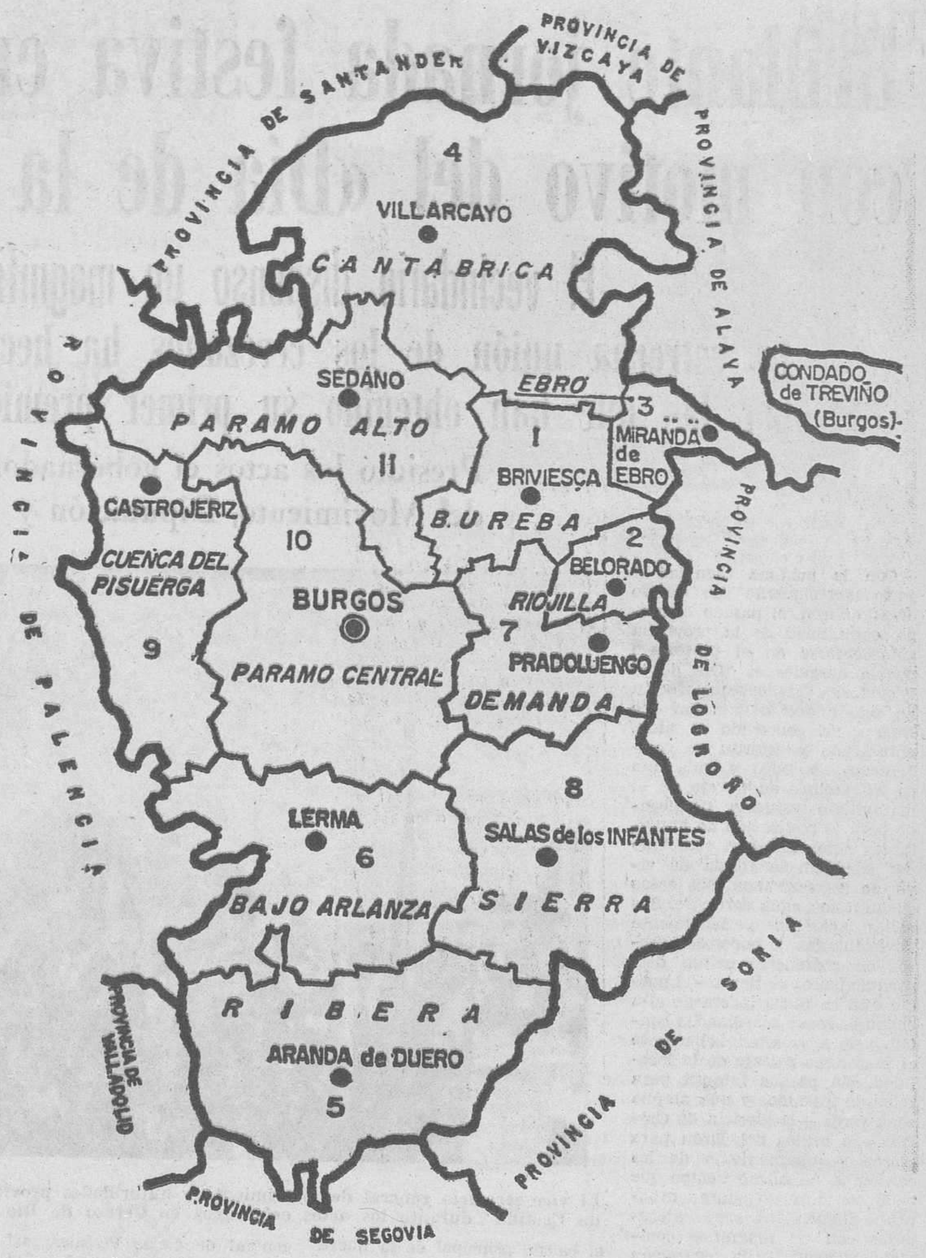

DIVULGACION MEDICA

LA ELECTROENCEFALOGRAFIA, PIEZA CLAVE PARA EL ESTUDIO CEREBRAL

★ El cerebro actúa de manera parecida a una central atómica

★ Parece que sólo utilizamos la mitad de su capacidad

Por el Dr. RETANA IZA

Un profesor de la Universidad de Gotinga (Alemania), el doctor Paúl Gless, sostiene la curiosa tesis de que el cerebro humano es un tanto perezoso. Parece que la mayor parte de los seres humanos sólo utilizan medio cerebro, conservando el otro hemisferio en una situación que podíamos calificar de letárgica. El sector dominante del cerebro, según el profesor Gless, es el izquierdo, circunstancia que explica en que la mayoría de nosotros seamos diestros y no zurdos. (La relación entre el cerebro y la actividad de los miembros es contralateral). Según esto, resulta aceptable la idea de que si el hombre "aprendiera" a utilizar todo el cerebro, su capacidad intelectual adquiriría proporciones asombrosas.

Con arreglo a la tesis del doctor Gless, cabría decir que el hombre, al poder aprender lo necesario para la vida poniendo solamente en juego la mitad de su capacidad, descuida el desenvolvimiento de la otra mitad. ¿Nos reservamos un emisferio cerebral para casos de emergencia mientras trabajamos con el otro? ¿O tal vez los sistemas educativos en boga, que dan preferencia a la mano derecha para realizar determinadas funciones, invalidan las posibilidades de acción de la mitad izquierda de nuestro sistema corporal?

MODERADAMENTE INTELIGENTE

En cualquier caso, el hombre, que, al menos en teoría, podía ser casi genio, se conforma con ser moderadamente inteligente. Por supuesto que esto es sólo una hipótesis, con el suficiente atractivo para llamar nuestra atención, pero carente de este fondo experimental y demostrable que despierta nuestra fe y nuestra confianza.

De lo que no cabe duda es que el cerebro constituye el lugar secreto por antonomasia del organismo humano. Se ha dicho que actúa de manera parecida a una central de teléfonos. Infinidad de "hilos" se cruzan y se conectan en un afán maravilloso de recibir y transmitir sensaciones diversas. No es extraño, pues, que a este órgano tan sensible se le consagre estudios, investigaciones y experiencias, algunas de ellas realmente sensacionales.

Pieza clave de estos estudios es la electroencelografía. Fue en 1929 cuando el doctor Hans Berger, profesor de Psiquiatría y Neurología de la Universidad de Jena, publicó sus observaciones sobre la actividad eléctrica del cerebro humano, registrada por él en un trazado al que llamó electroencefalograma. Acogidos al principio con escasa atención, los trabajos del profesor Berger encontraron pocos años después plena confirmación por parte de otros autores. Así, la nueva técnica adquirió un valor definitivo como medio de diagnóstico. La gráfica, cuyo análisis corresponde al especialista, se obtiene mediante la aplicación de una serie de electrodos en distintas regiones del cuero cabelludo, que recojen los voltajes, en fundión del tiempo, de la actividad eléctrica cerebral.

UNA TECNICA MAS

En cualquier caso, el hallazgo de anomalías en el trazado depende de la experiencia de los electroencelalografistas en cuanto al establecimiento de las relaciones entre el electroencefalista y los datos clínicos y anatomopatológicos. En realidad, el electroencefalograma no es más que una de tantas técnicas en la exploración del sistema nervioso. Por sí sólo, poco puede aportar.

Su utilidad, sin embargo, es indiscutible en el diagnóstico de cualquier enfermedad psiquiátrica o neurológica, especialmente con los modernos aparatos de gran precisión técnica.

Es indudable que los electroencefalogramas nos ayudarán a desvelar muchos misterios del funcionamiento cerebral. Parece cierto que en el mapa del espíritu civilizado hay muchos blancos iluminados (preconición, telepatía, intuición, genio...), pero cuyo fondo permanece todavía ignorado. He aquí un ejemplo: los electroencefalogramas practicados en yoguis en éxtasis muestran curvas que no corresponden a ninguna de las actividades cerebrales que nos son conocidas en estado de vigilia o de sueño. ¿Significa esto que el yogui utiliza zonas cerebrales desconocidas para la gran mayoría de los humanos? Es posible.- (Colaboración LOGOS).

Mecánico - Jefe

DE SERVICIO TECNICO

Para organizar e instruir equipo de servicio técnico de pequeñas máquinas de oficina.

Precisamos persona con amplios conocimientos y dotes de organización.

Remuneración a convenir según valía.

Trabajo en empresa internacional con equipo directivo joven y abierto.

Interesados, escribir de puño y letra indicando datos personales, adjuntando fotografía y detallando conocimientos de electricidad, electrónica y pequeños aparatos de oficina al n.º 1.395. Publicidad ALAS, Almirante Bonifaz, 3.

(ROC. Núm. 1.250)

FABRICA DE PIENSOS DE AMBITO NACIONAL PRECISA

VENDEDORES

SE EXIGE:
—Excepcionales dotes de vendedor.
—Edad entre 24 y 30 años.
—Carnet de conducir.
—Dedicación total completa a la Empresa.

SE OFRECE:
—Ingresos en consonancia según valía.

Interesados diríjanse con amplio historial al número 653. Publicidad Alas. Almirante Bonifaz, 3. — Burgos. (ROC. Núm. 1.232).

Perfumería RIDRUEJO

CALLE LAIN CALVO, 9

comunica a su distinguida clientela que desde el 30 de Septiembre al 2 de Octubre, ambos inclusive, pone a su disposición una señorita esthéticienne de cosmética selecta

REVLON

para cuantas consultas crean oportunas.

SE VENDEN PISOS ECONOMICOS EN GAMONAL

(Nueva carretera Burgos - Logroño)

Sin desembolso inicial, pagando la totalidad en cómodas mensualidades.

Información:

CASARES

VILLA CALATRAVA (LA CASTELLANA)

TELEFONO 207356

O EN LA MISMA OBRA

OBRAS Y CONSTRUCCIONES VICARIO

Vende pisos económicos. 4 habitaciones, cocina, aseo y dos terrazas. Visite vivienda piloto en calle Vitoria frente al 239 (Gamonal).

OASIS

C. Santander, 3, 3.º izqda.
Teléfono 20 24 42
BURGOS

MUEBLES DE TUBO

MAXIMA COMODIDAD - MAYOR RENDIMIENTO

OASIS SILLAS PLEGABLES • SILLAS OFICINA
OASIS SILLAS GIRATORIAS PARA FABRICAS Y TALLERES
OASIS SILLAS Y MESAS PARA TERRAZA Y COMEDOR
OASIS MOBILIARIO ESCOLAR • BANCOS DE IGLESIA
OASIS BARRERAS "VAUBAN" PARA ACOTAMIENTOS

PIDANOS CATALOGOS Y PRESUPUESTOS SIN COMPROMISO

M.E.C.D. 2017

Brillante jornada festiva en Cerezo de Río Tirón con motivo del «Día de la Provincia»

El vecindario dispensó un magnífico recibimiento a autoridades y forasteros

La estrecha unión de los cerezanos ha hecho posible la realización de las obras por las que han obtenido su primer premio del Concurso de Embellecimiento

Presidió los actos el gobernador civil y asistió el vicesecretario general del Movimiento, Diputación y representaciones burgalesas

Con la máxima dignidad y justo merecimiento fue Cerezo de Río Tirón, el pasado domingo, capitalidad de la provincia al celebrarse en el pintoresco pueblo burgalés el "Día de la Provincia". La conmemoración ha sido merecido galardón que Burgos ha concedido al afán, entusiasmo y espíritu de colaboración de todos y cada uno de los vecinos de Cerezo en el maravilloso esfuerzo desplegado para la realización de importantes obras que han cambiado por completo la forma de vivir de los cerezanos. Sus casas cuentan con agua corriente. Sus calles aparecen perfectamente pavimentadas y poderosos muros de contención evitan desprendimientos de tierra —el pueblo está en plena ladera de alta colina—, zonas ajardinadas contribuyen a resaltar bellamente el pintoresco paisaje de la localidad. Un parque infantil para solaz de los niños y una amplia zona verde —la glorieta de Castilla— a orillás del Tirón para recreo y esparcimiento de los cerezanos, al mismo tiempo que bello conjunto de adorno urbanísto. Siguen las obras ejecutadas con un magnífico complejo parroquial y la reparación del suelo de la iglesia en la que campea la imagen de San Vitores, Patrono del pueblo, un grupo escolar puesto al amparo de María Santísima bajo la advocación mariana de Nuestra Señora la Antigua, excelsa Patrona de Cerezo de Río Tirón, pueblo de hombres bravos y nobles; ruros y tenaces que han dado un magnífico ejemplo de lo mucho que se puede conseguir cuando la unidad impera entre el vecindario y nadie regatea esfuerzos a la tarea común. El valor material de las obras ejecutadas puede parecer corto en esta época acostumbrada a manejar cifras con muchos guarismos. Doce millones de pesetas no parece cantidad muy elevada en comparación con las obras ejecutadas. Pero súmese a ello el que la mano de obra se ha realizado por prestación personal y el que ha habido cerezanos que alejados de su entrañable y querida tierra han aportado su ayuda, entre ellos la familia Delgado Calvete que se ha volcado espiritual y materialmente hacia su pueblo de adopción y otros muchos hombres cuya lista sería interminable, pero en la que no puede faltar el humilde —económicamente— obrero, don Máximo la Fuente —hoy con residencia en Barcelona— que durante once noches consecutivas permaneció pulimentando el nuevo suelo de la iglesia parroquial por no poder prestar su colaboración durante el día. Como estos ejemplos son muchos los registrados en ese período de tiempo en que Cerezo realizó las obras de infraestructura y superficie que le han convertido en uno de los pueblos mejor urbanizados de la provincia. Hombres, mujeres y niños han aportado su grano de arena para conseguir el pueblo que todos añoraban. No importó que su Ayuntamiento fuera pobre, bastaba la bravura y el tesón de sus hombres para conseguir lo que otros habían logrado con muchos más medios económicos.

Por todo esto y mucho más fue Cerezo de Río Tirón el domingo, capitalidad de la provincia y ejemplo a imitar por todos.

El vicesecretario general del Movimiento y autoridades provinciales y locales en la "glorieta de Castilla" durante los actos celebrados en Cerezo de Río Tirón. — (Foto "Fede").

BRILLANTE JORNADA FESTIVA

Hasta altas horas de la madrugada del domingo permanecieron muchos cerezanos trabajando para dar los últimos toques a los adornos colocados pra recibir con toda dignidad a las autoridades y a los cientos de burgaleses llegados desde la capital de la provincia y otras localidades de la misma.

Banderas nacionales y preciosas colgaduras, gallardetes, banderitas, guirnaldas, arcos de triunfo y pancartas lucían a lo largo y ancho de Cerezo. Las fachadas de las casas renovadas en su pintura, sin que éstas rompieran la armonía del paisaje. Las mujeres, niños y hombres luciendo sus mejores galas. Así amaneció Cerezo para recibir el "Día de la provincia", como correspondía a su tradición de ciudad con Roma, condado en la Reconquista y al esfuerzo desplegado por sus hombres de hoy.

Desde las ocho de la mañana recorrieron las calles alegres dianas que fueron anunciado al vecinadario el comienzo de la gran jornada de fiesta. A las nueve fue leído el pregón desde el balcón principal de la nueva Casa Consistorial.

Como primer acto Cerezo rindió pleitesía a los más ancianos del pueblo. Guapas muchachas ataviadas con vistosos trajes regionales y los más pequeños cerezanos entre los que se encontraban los hijos de la familia Delgado Calvete acudieron a las casas de tres ancianas y otros tantos ancianos a ofrendarles bellos presentes personales.

LLEGADA DE LA CORPORACION PROVINCIAL

A partir de las diez y media fueron muy numerosos los autocares y turismos particulares que llegaron a Cerezo y que fueron recibidos por una comisión de cerezanos que se pusieron a su disposición para indicar el lugar adecuado de aparcamiento de vehículos y obsequiar a los visitantes. Entre las numerosas personas llegadas figuraban los miembros del laureado Orfeón Burgalés —masa coral y grupo de danzas— presididos por la Junta Directiva del mismo, invitados muy especialmente a la fiesta por el Ayuntamiento y por la familia Delgado Calvete que contribuyó a los gastos de desplazamiento.

A las once llegó la Corporación provincial presidida por don Pedro Carazo Carnicero, para asistir a los actos del "Día de la Provincia", acudiendo en cuerpo de corporación y bajo mazas. Tras los saludos protocolarios los miembros de la Corporación, entre el disparo de cohetes y volteo de campanas, se dirigieron a la Casa Consistorial, donde les fue ofrecida una recepción por el Ayuntamiento.

MISA CONCELEBRADA

Desde la Casa Consistorial se trasladaron las dos Corporaciones, provincial y municipal a la iglesia parroquial donde fue oficiada una solemne misa concelebrada en la que actuó de primer oficiante le vicario general de la diócesis y deán de la S. I. C., don Buenaventura Díez y Díez, que ostentaba la representación del Arzobispado. Junto a don Buenaventura concelebraron el párroco, don Pedro López Ruiz y los escolapios reverendos Padres Andrés López Riaño, Gerardo López Riaño y Francisco Riaño López; redentorista, reverendo Padre Serapio Martín Riaño y el reverendo Padre Gregorio Riaño Torrez, del Corazón de María, todos ellos hijos del pueblo.

Cantó la misa del maestro burgalés Antonio Nebreda, la masa coral del Orfeón Burgalés dirigida por el maestro Vega y al Ofertorio, un grupo de bellas cerezanas ataviadas con trajes regionales hicieron ofrenda de los frutos de la tierra.

Al Evangelio, el vicario general de la diócesis pronunció una muy elocuente oración sagrada en la que subrayó el esfuerzo desplegado por el vecindario en las obras que habían cambiado por completo la fisonomía del casco urbano de Cerezo.

Presidió la solemne ceremonia la Corporación provincial bajo mazas y el Ayuntamiento de Cerezo presidido por su alcalde, don Jesús Riaño. Lugar preferente en el templo ocuparon don Alfredo Delgado Calvete, subdirector general de Sanidad Veterinaria y don Manuel Delgado Calvete, director general de Cajas Postales; así como la representación de la Institución Fernán González, presidida por su director, don Ismael García Rámila; directivos del Orfeón Burgalés y el ingeniero de las minas de Cerezo, don Serafín de la Concha Ballesteros, caballero laureado.

El pueblo en masa asistió a la solemne misa concelebrada siendo extraordinario el fervor de los fieles en el momento de la solemne consagración y muy numerosas las personas que acudieron a recibir la sagrada comunión.

ACTUACION DEL ORFEON BURGALES

En el juego de pelota, cuyo frontón es abierto, se habían colocado cientos de sillas que fueron ocupadas por el vecindario y los visitantes, siendo muy numerosas las personas que de pie presenciaron la magnífica actuación de la masa coral y del grupo de danzas del Orfeón Burgalés. Cantó la primera, canciones castellanas y habaneras, consechando prolongados y calurosos aplausos. Igual éxito obtuvo el grupo de Danzas cuyos componentes se vieron obligados a repetir varias de sus actuaciones.

Este brillante acto cultural y recreativo iniciado a las doce y media del mediodía fue presidido por doña Jacinta Quintana González, doña María Ramos López González, doña Santos Carrera Carrera y por don Arcadio Labarga Mave, don Martín Riaño Sierra y don Santos Gordo Oriñuela; es decir las tres ancianas y los tres ancianos más viejos de la localidad. La presidencia oficial era ostentada por la Corporación provincial presidida por don Pedro Carazo Carnicero y el Ayuntamiento de Cerezo, presidido por su alcalde, don Jesús Riaño.

Finalizada la actuación del Orfeón, dos pequeños niños y un grupo de señoritas ataviadas con trajes regionales hizo entrega de valiosos obsequis al grupo de ancianos a los que se les entregó, entre otras varias cosas, una preciosa caja de música.

LLEGADA DEL ALCALDE MAYOR DE CEREZO

A las dos de la tarde, en el comedor infantil del Grupo Escolar de Nuestra Señora la Antigua, el Ayuntamiento ofreció un almuerzo en honor de la Diputación y de las personalidades asistentes a los actos.

Momentos antes de comenzar el banquete llegó el ilustre burgalés, don Alejandro Rodríguez de Valcárcel vicesecretario general del Movimiento y alcalde mayor de Cerezo de Río Tirón, cuya honrosa distinción fue otorgada durante su mandato al frente de los destinos de la provincia, al mismo tiempo que el Ayuntamiento daba a la principal vía de la localidad el nombre de Alejandro Rodríguez de Valcácel, vía esta que cuenta hoy, con un magnífico alumbrado de mercurio y que constituye una obra más de las realizadas por el pueblo en su colosal transformación.

El señor Rodríguez de Valcárcel, que llegó acompañado de su distinguida esposa, compartió la mesa con ambas Corporaciones e invitados.

LLEGADA DEL GOBERNADOR CIVIL

A partir de las cuatro y media de la tarde comenzaron a llegar a Cerezo numerosas personalidades de la vida burgalesa, entre las que se encontraban los delegados de los diferentes Departamentos ministeriales cuyas delegaciones contribuyen con premios al Concurso de Embellecimiento y mejora de los pueblos burgaleses, así como directores y representaciones de las entidades particulares que contribuyen también al mayor realce del certamen.

Momentos antes de las cinco, la Diputación y el Ayuntamiento de Cerezo, en cuerpo de comunidad se situaron a la entrada del puente sobre el río Tirón, que da acceso al pueblo y donde se había montado un arco de triunfo. Acudió también a recibir al gobernador civil y jefe provincial del Movimiento el pueblo en masa que ocupó los laterales de la carretera de penetración a Cerezo de Río Tirón. Al límite municipal acudieron el presidente de la Diputación y el alcalde.

A las cinco en punto llegó la primera autoridad de la provincia, don Eladio Perlado Cadavieco, cuya prsencia fue subrayada con el disparo de cohetes y el volteo de campanas. Figuraban en la comitiva del gobernador civil, el general de Artillería, don Antonio Esteban Ascensión, que ostentaba la representación del capitán general; el alcalde de Burgos, don Fernando Dancausa de Miguel y el subjefe provincial del Movimiento, don Ramiro Pérez Romero.

Tras los saludos protocolarios las autoridades se dirigieron a la Glorieta de Castilla situada a la entrada del pueblo y que comprende una amplia zona verde lindante con la ribera del Tirón. Encabezaba la comitiva la banda de música de Pradoluengo, seguían muchachos ataviadas con trajes regionales y el Orfeón Burgalés.

En la Glorieta de Castilla, el señor Perlado Cadavieco procedió a descubrir la lápida que da nombre a la misma, mientras la masa coral del Orfeón, interpretaba el Himno a Castilla.

Concluído el acto reanudó la comitiva su recorrido, siempre seguida por el vecindario, con dirección a la iglesia parroquial donde fue cantada la Salve popular en acción de gracias por las obras felizmente culminadas.

Posteriormente, el gobernador civil y acompañantes realizaron un recorrido por el pueblo para contemplar el estado que el mismo ofrecía después de concluídas las obras de abastecimiento, saneamiento y distribución de agua, pavimentación y urbanización, alumbrado y adecentamiento de fachadas. Durante el recorrido fue incesante el disparo de cohetes y el volteo de campanas, así como los vítores al alcalde del pueblo, al presidente de la Diputación y a los señores Perlado Cadavieco y Rodríguez de Valcárcel.

ENTREGA DE PREMIOS DEL CONCURSO DE EMBELLECIMIENTO

En el mismo lugar donde se había celebrado la actuación del Orfeón Burgalés fue montada una tribuna desde la que las autoridades presidieron la entrega de los premios del VI Concurso provincial de Embellecimiento y mejora de los pueblos de la provincia.

Se iniciaron estos actos con los discursos pronunciados por el alcalde y el párroco de Cerezo de Río Tirón en los que subrayaron la unión del vecindario para la realización de las obras que habían transformado el pueblo. Grandes aplausos acogieron las palabras de ambos oradores que fueron interrumpidos en varios pasajes de sus disertaciones con vivas y aplausos.

Tras la lectura del acta del fallo del Concurso, leída por el jefe del departamento de Acción Política, don Jesús Zaldívar, el alcalde de Cerezo de Río Tirón recibió de manos del señor Perlado cadavieco el primer premio del certamen consistente en diploma y doscientas mil pesetas. Acto seguido los alcaldes de los Ayuntamientos premiados recibieron de manos de las autoridades sus correspondientes premios. Premio "Banca privada de Burgos", Melgar de Fernamental.

Premios Diputación provincial: Milagros, Cubo de Bureba, Villasur de Herreros, Sasamón, Covarrubias, Treviño, Salas de los Infantes, Soncillo y Villadiego; dentro de los premios concedidos por la Diputación se otorgaron las siguientes menciones honoríficas: Santa María Rivaderronda, Contreras, Castrillo de la Reina, Campolara y Nofuentes.

Los premios de la Cámara Oficial Sindical Agraria fueron otorgados a las Hermandades sindicales de Labradores y Ganaderos de Hoyales de Roa, Melgar de Fernamental, Covarrubias y Junta de Traslaloma

Premios Caja de Ahorros Municipal a los Ayuntamnentos de Hontoria del Pinar, Mecerreyes y Campolara.

Premios Caja de Ahorros del Círculo Católico, a los Ayuntamientos de Villarcayo, Miraveche y Urrez.

Premios "Patronato para la mejora de la vivienda rural", a los Ayuntamientos de Belorado y Pineda de la Sierra.

Recibieron también sus premios los capataces que más habían destacado en su trabajo.

Premios Jefatura provincial de Sanidad, a los Ayuntamientos de Contreras, Sasamón y Treviño.

Premios de Juventudes, a los hogares juveniles de La Horra y Hoyales de Roa.

Premios de la Delegación de Sindicatos, a los Ayuntamientos de Sasamón y Castrillo de la Reina.

Premio Unión Territorial de Cooperativas del campo, a la bodega cooperativa "La Asunción de Nuestra Señora", de Gumiel de Hizán.

Premios Sección Femenina, fueron otorgados a vecinos de Miranda de Ebro, Cillaperlata, Castildelgado, Salas e Ibeas de Juarros.

Premio "Editorial Hijos de Santiago Ridríguez", a la graduada de niñas de Gumiel de Hizán.

Premios del S. E. M., a diversos maestros de la provincia.

Premio "Comercial Velo-Moto", al teleclub de Adrada de Haza.

Concluída la entrega de los premios, hizo uso de la palabra el presidente de la Diputación quien destacó el esfuerzo desplegado por el vecindario que calificó de titánico. Se refirió después a la bravura y nobleza de las gentes de Cerezo de Río Tirón para posteriormente en un bello canto poético reflejar la importancia del esuerzo realizado, pasando posteriormente a referirse a la importancia que la Agricultura ha de alcanzar en el segundo Plan de Desarrollo, para terminar exhortando a los cerezanos a que el esfuerzo desplegado no sea meta, sino trampolín desde el que lanzarse a nuevas conquistas.

Habló posteriormente el señor Rodríguez de Valcárcel, quien comenzó por subrayar la gran alegría que sentía por haber podido acudir a Cerezo de Río Tirón de cuya población hizo un elogioso canto, así como del hombre que rige los destinos del pueblo. Animó a todos a continuar trabajando por el engrandecimiento de Cerezo que es tanto como laborar por Burgos y España.

Finalmente cerró el acto el gobernador civil y jefe provincial del Movimiento, don Eladio Perlado Cadavieco, quien subrayó la importancia del premio otorgado y la justicia del homenaje que se rendía a Cerezo de Río Tirón. Exhortó a todos a continuar laborando en perfecta unión para posteriormente subrayar las grandes virtudes que poseen los burgaleses y su contribución a la Historia de España. Se refirió a los beneficios que la unidad reporta y al logro que había supuesto la desaparición del caciquismo. Terminó su brillante intervención con vivas a Burgos, a Franco y a España.

Una gran ovación subrayo las palabras del señor Perlado Cadavieco que al igual que los anteriores oradores fue interrumpido con aplausos por las personas presentes en el acto que se concluyó con el Cara al Sol, dando los gritos de ritual el vicesecretario general del Movimiento, don Alejandro Rodríguez de Valcárcel.

Finalizada la entrega de premios, el Ayuntamiento ofreció una copa de vino español a las autoridades y personalidades servida en una de las dependencias del grupo escolar, donde le fueron mostrados al gobernador civil y demás autoridades los planos del proyecto para la realización de una zona deportiva y residencial.

Alrededor de las ocho de la noche abandonaron Cerezo de Río Tirón las autoridades y personalidades asistentes a los actos del "Día de la Provincia" y a la entrega de los premios del VI Concurso de Embellecimiento y mejora de los pueblos.

CONCIERTO DE MUSICA

A las ocho de la noche, en el Juego de Pelota, la Banda de Música de Pradoluengo ofreció un concierto de música española.

A las once, se celebró una verbena popular, que se inició con una vistosa quema de fuegos de artificio.

Antes de dar por finalizada la información de la maravillosa jornada vivida por Cerezo de Río Tirón el pasado domingo, hemos de subrayar, por ser ello de justicia, la activa participación que en la conmemoración tuvo la familia Delgado Calvete, así como la valiosa colaboración del artista burgalés, don Jesús del Olmo.

El alcalde de Cerezo de Río Tirón, acompañado de Iseñor Perlado Cadavieco muestra el Diploma de honor, acreditativo de haber obtenido el premio "Jefe provincial del Movimiento y Gobernador civil" en el VI Concurso provincial de Embellecimiento y Mejora de los pueblos burgaleses.—(Foto "Fede")

Una de las notas más emotivas y simpáticas en la jornada vivida en Cerezo de Río Tirón fue el homenaje tributado a los ancianos, momento al que corresponde la presente fotografía en la que puede verse a un grupo de niños haciéndoles sus ofrendas. — (Foto "Fede")

Quisicosas LOCALES

Hace seis años que, prácticamente, no venía a su patria chica nuestro hombre, director de un determinado Banco en las Canarias. Por todas partes los amigos le abordan en la calle para saludarle. También nosotros, y del encuentro surge un rápido diálogo.

—¿Cómo encuentras a Burgos?

—Desconocido. No es sólo la construcción de viviendas en la zona del ensanche. Es el ritmo de vida que se respira en todas partes, es el dinamismo de los sábados y domingos, y la actividad de los restantes días de la semana.

Sencillamente, hace seis años Burgos era como un hombre enfermo que casi agonizaba, con la diferencia de que hoy se ha recuperado y es como el deportista que juega a la pelota en el frontón.

Nos congratulamos.

★

Un lector cuya identidad corresponde a las iniciales J. B. L. se queja de que algunas señoritas de la Telefónica, encargadas de poner conferencias «prestan poca atención y se irritan con facilidad». Reconoce, por su parte, que muchas veces el público anda con prisas y precipitaciones lo cual, piensa, bien puede ser causa de tal irritación.

De todos modos, el ciudadano al mismo tiempo que apela a la comprensión del público, exhorta a las señoritas que se sientan aludidas —en el personal de la Telefónica— a no agotar la paciencia y a mantener siempre inalterable su buen talante.

★

El otro día una señora de avanzada edad tropezó en un bulto asfáltico que sobresale en la acera de la calle de Laín Calvo, cayo al suelo, se rompió las gafas y sufrió lesiones. En el mismo lugar —inmediato a la librería «Luz y Vida»— son varios los transeúntes que tropiezan y se caen.

Todo esto es debido a que cuando se pavimentó la acera, no debió hacerse en debidas condiciones, y al dilatarse el asfalto, ha llegado a formarse una traidora bola y ¡el que tropieza se cae!

Venga un «serrucho» cuanto antes y a alisarlo pronto. Que también puede hacerse en el asfalto.

★

Frente al nuevo edificio que se ha construído en terrenos contiguos a las casas traseras de la calle de San Juan y en la zona que linda con la plaza de Burgos, subsiste un trozo de la vieja muralla, casi pegando al arco de San Juan y en el hueco se amontonan botellas y desperdicios con lo cual se atenta contra la sanidad y la estética.

Por otra parte, en las mismas traseras de la calle de San Juan —mirando al nuevo mercado de abastos— se ha ido perfilando una cierta alineación de los patios, como consecuencia de la expropiación que se llevó a cabo en su día, pero ¿no sería aconsejable suprimir, previa indemnización al propietario, el mirador adosado a una de las traseras?

Todo serviría para completar la alineación urbanística del conjunto.

Martinillos

HOY, DECIMO ANIVERSARIO DE LA PROCLAMACION DE SANTO DOMINGO DE GUZMAN COMO PATRONO DE LA PROVINCIA DE BURGOS

El próximo día 7 solemne acto conmemorativo

Se cumplen precisamente hoy diez años de la solemne proclamación del Santo burgalés Patrono de la provincia.

No podemos olvidar los burgaleses aquellos solemnisimos actos que en nuestra Catedral y en la Diputación provincial tuvieron lugar un primero de Octubre de 1958. A ellos asistieron todas nuestras autoridades y el Capítulo general de la Orden de Predicadores, que por aquellas fechas se congregaban en nuestra inmortal villa de Caleruega, cuna del Santo.

Burgos culminaba su fervor religioso en el santo orgullo de sentirse amparado por el patronazgo del gran Santo, "Atleta de la Fe" y fundador de la primera Orden universitaria, apostólica y misionera. La Excelentísima Diputación había elevado sus preces a la Santa Sede, a través de nuestro Prelado, y Roma, a través del representante de Cristo, S. S. Pío XII declaró a Santo Domingo de Guzmán Patrono de nuestra provincia.

Al cumplirse ahora diez años de aquella gloriosa efemérides, nuestra Excelentísima Diputación y la Sagrada Orden de Frailes Predicadores, fieles a su Padre Santo Domingo de Guzmán, y con la anuencia y bendición de nuestro Excelentísimo y Reverendísimo Prelado, doctor don Segundo García de Sierra y Méndez, organizan un solemnísimo homenaje al Santo Patrono principal de Burgos. El próximo día 7, festividad de la Santísima Virgen del Rosario, —la Madre buena que enseñó a rezar a sus hijos a través de un Santo español— se tendrá misa vespertina concelebrada en la nueva iglesia de los PP. Carmelitas de nuestra capital, con la actuación del orfeón de la Virgen del Camino (León). Luego, a las ocho de la noche, en el salón de actos de la Caja de Ahorros del Círculo Católico, la misma escolanía de la Virgen del Camino dará un variado concierto de piezas clásicas y folklóricas, enmarcando una conferencia que pronunciará sobre "Panorámica vocacional de la juventud", el M. Rvdo. P. Fray Carlos Lledó, O. P. Prior del Convento-Facultad "San Esteban", de Salamanca.

Todas las autoridades serán invitadas, y se espera numerosa concurrencia de burgaleses devotos de su Patrono Santo Domingo.

Lea Vd. DIARIO DE BURGOS

ELECTRA DE BURGOS, S. A.
Distribuidora de IBERDUERO

Teniendo que realizar trabajos de explotación en esta capital efectuaremos, previo conocimiento y autorización de la Delegación de Industria, un corte en el suministro de energía eléctrica el día 3 del actual, desde las 9'30 horas de la mañana hasta las 11'30 horas de la misma, aproximadamente, al centro de transformación denominado "Gamonal" (Instituto).

El corte anunciado afectará a todos los abonados en cuyo recibo figure, como Sector, el número 501.

En caso de realizarse los trabajos antes de la hora indicada, se restablecerá el servicio sin previo aviso.

¡PAPELES PINTADOS DESDE 40 A 1.200 PTS.!

Increíble pero cierto, papeles directamente de fábrica
Colocación de toda clase de pavimentos super-Flex, linoleum, sintasol, etc. Precios económicos.
PINTURA RAMOS. DECORACION
Plaza Vega, 5 (Entrada por Calzados Bahía)

M.E.C.D. 2017

Angel Teruel sonríe a la cámara de «Fede», en el patio de cuadrillas, antes de su triunfal actuación del domingo en nuestra plaza

TOROS

Triunfo completo de Angel Teruel, que lidió y mató siete toros en la corrida del domingo

Ocho orejas y un rabo obtuvo el diestro madrileño que al final fue paseado a hombros por el ruedo

Por CHAMARILERO

Para demostrar su poderío y plenitud artística, Angel Teruel, torero de la «nueva ola», aunque figura cuajada de la Fiesta, ha tenido el gesto de encerrarse en Burgos con seis toros, como único espada, redondeando además su hazaña con el regalo de la lidia del toro sobrero.

Salió triunfador de nuestra plaza, con ocho orejas y un rabo en su haber de trofeos, sin apenas acusar el agotador esfuerzo realizado, al que supo sobreponerse en todo momento sin un desmayo, sobrado de facultades y sin sufrir el más leve accidente. Y salió del albero como había entrado: sin mancharse la ropa ni las zapatillas y sin despeinarse. Tal fue, para que sirva de referencia, su perfecta labor y su saber lidiar, como un consumado maestro. Su triunfo del domingo queda escrito con trazo indeleble en la Historia taurina de Burgos, donde ya han dejado huella otras hazañas suyas.

Toreó con el capote a la verónica y por chicuelinas, en intervenciones iniciales y en quites; pareó a cuatro de los siete toros lidiados, colocando rehiletes al cuarteo por el pitón derecho y al quiebro; usó de los pases fundamentales y de toda clase de adornos en sus siete faenas, con momentos brillantes por la hondura y perfección de su labor en los naturales y dextrorsos; empleó también los adornos complementarios de toda faena e hizo uso de alardes y desplantes tan hoy en uso para entusiasmar al público, que en todo momento no le regateó los aplausos y jaleó sus siete faenas, haciendo trabajar de firme a los músicos. Por cierto que éstos hicieron «mutis por el foro» después de ser arrastrado el sexto y la lidia del sobrero transcurrió sin acompañamiento orquestal, suplido por las palmas de los espectadores.

En resumen: un triunfo grande del torero madrileño, que rubrica así su gran temporada y le sitúa en primerísima fila entre los toreros artistas y poderosos que hoy pisan los ruedos.

—o—

Los siete astados de Atanasio Fernández fueron de escasa presencia, con los kilos justos, sin muchos pitones (el quinto fue ruidosamente protestado) y algunos con escasas fuerzas (se les cambió en varas con un puyazo). Pero, eso sí, todos fueron codiciosos con los caballos, se dejaron pegar y para la muleta resultaron pastueños y dóciles. Los mejores, a nuestro juicio, el sexto, segundo y el sobrero, tres toros de raza, que merecieron honores de aplausos en el arrastre.

No vamos a relatar las faenas que nos sirvió Teruel durante las dos horas escasas que duró la corrida, porque sería abundar en conceptos y términos taurinos que harían un tanto engorrosa nuestra labor. Sí diremos que estuvo muy torero y confiado en el primero, al que despachó de un pinchazo y estocada entera, premiándosele con una oreja. En el segundo usó de todo su amplio repertorio, en una faena de hondura y calidad artística y terminó de pinchazo y media buena. El premio fue en esta ocasión de dos orejas. El tercero llegó a la muleta con embestida corta y Teruel, porfiando mucho, también logró pases de calidad, especialmente una tanda de naturales. Acabó de tres pinchazos y descabello al primer golpe y le aplaudieron. Al cuarto, que tenía poco gas y acabó probón y cortando el viaje, lo toreó con aseo, con variedad de pases y lo dejó para el arrastre de una buena estocada. Exhibió dos orejas en su vuelta triunfal a la redonda. El quinto, protestado porque el animal exhibía cortos pitones, salió astillado del izquierdo y el público mostró su descontento. No obstante aplaudió al torero en su labor, que tuvo mérito por el cuidado que puso el diestro en aprovechar las escasas fuerzas del torillo. Mató de pinchazo y estocada atrás, descabellando al segundo golpe y como le aplaudieron salió a saludar al tercio. En el sexto se superó, sin acusar cansancio alguno y nos sirvió una faena de mucho mérito, cuajada de pases fundamentales, con dominio absoluto y empleo de todos los adornos. Después de dos pinchazos mató de una estocada a toro arrancado y le concedieron una oreja. Y por último en el sobrero volvió a recrearnos toreando con el capote, prendiendo banderillas y manejando la pañosa, en una exhibición de sus portentosas facultades y su incalculable afición, pada contento de los espectadores, que no se dieron cita en muy crecido número en los tendidos. Acabó Teruel su trabajosa labor de esta tarde triunfal con una estocada superior y llegó de nuevo el premio de orejas y rabo para el torero madrileño, a quien paseaban en hombros por el ruedo, mientras era aclamado unánimemente por el público. El balance total de esta tarde de la que él y nosotros guardaremos grato recuerdo, fue: ocho orejas y un rabo. Más no se puede pedir.

El sobresaliente Jacobo Belmonte intervino en quites en la lidia del cuarto y el sobrero y fue muy aplaudido.

Teruel brindó la muerte del segundo toro a Mr. Qupe, representante del pintor Picasso en España; la del tercero al capitán general de la Sexta Región, la del sexto al público, y la del sobrero a un amigo.

Los toros pesaron en vivo, por orden de lidia, 451, 456, 453, 461, 460 y 449 kilos, los seis primeros, y 448 el sobrero.

Al final, torero y público «tutti contenti». Por el triunfo y también por la brevedad de la corrida, que no cansó a nadie y resultó muy divertida.

Angel Teruel paseado por el ruedo a hombros de los incondicionales de su «Peña», tras su triunfal actuación (Foto FEDE)

Soberbicios y templados naturales, instrumentó el joven maestro madrileño Angel Teruel al segundo de la tarde. (Aguada del natural de José María Sanvicens)

El capitán general de la sexta región, teniente general Cabanas, sostiene en sus manos la montera de Angel Teruel, que le brindó la muerte del tercero de la tarde. — (Foto FEDE)

Pase por alto, rodillas en tierra, en el toro de regalo (Aguada del natural de José M.ª Sanvicens)

GRAVISIMA LESION DEL NOVILLERO BIENVENIDO LUJAN, EN GUADALAJARA

Hecho insólito en Nimes: Antonio Ordóñez permitió estoquear un toro a un espontáneo

RESUMEN DE LOS FESTEJOS DEL DOMINGO

El domingo hubo corridas de toros en Madrid (plaza «Monumental»), Barcelona, Palma de Mallorca, Granada, Sevilla, San Fernando, Hellín y Torremolinos, así como en el plaza francesa de Nimes. Lograron trofeos en estas corridas los siguientes diestros:

Emilio Oliva (una oreja) y Pedro Santa María (dos orejas) en San Fernando, el rejoneador Fermín Bohórquez (dos orejas), «Miguelín» (dos orejas y rabo), Diego Puertà (tres orejas y un rabo) y «Carnicerito de Ubeda» (dos orejas y rabo) en Granada; Andrés Vázquez (una oreja), Pedro Benjumea (una oreja) y Sánchez Bejarano (tres orejas) en Palma de Mallorca; «Utrerita» (dos orejas) en Torremolinos; los rejoneadores Angel y Rafael Peralta (una oreja), Ricardo de Fabra (dos orejas) y Luis Barceló (dos orejas) en Barcelona.

En la corrida celebrada en la plaza francesa de Nimes, el diestro Antonio Ordóñez dio lugar a un hecho insólito en los ruedos franceses. Durante la lidia del cuarto toro, que correspondía a Ordóñez, se lanzó al ruedo un espontáneo, al que el maestro de turno cedió estoque y muleta, permitiéndole además que acabara con el astado. El espontáneo es un novillero natural de Nimes, Simón Casas, poco contratado, que buscaba con su actuación una oportunidad. En Francia no se detiene a los espontáneos, pero después de dejarles dar algunos pases se les retira del ruedo. En esta ocasión, ante el apoyo que le prestara Ordóñez, no se retiró a Casas y pudo acabar con el astado, sin encontrar grandes dificultades por la calidad del animal, débil de patas. Casas mató de una estocada. La presidencia, a la que el espontáneo pidió perdón de rodillas, no tomó ninguna medida contra él y le dejó que volviera al tendido, entre los aplausos del público.

Resultaron heridos o lesionados el domingo:

El matador de toros Ricardo de Fabra, en Barcelona. Su segundo toro le propinó una cornada de 15 centímetros en el muslo derecho, de pronóstico grave. El diestro pasó la noche del domingo al lunes intranquilo, administrándosele calmantes. La opinión de los médicos es favorable a una pronta recuperación.

En Guadalajara y después de haber logrado una oreja en su primero, fue cogido por el cuarto de la tarde el novillero Bienvenido Luján, quien pasó a la enfermería, donde se le apreció fuerte conmoción cerebral, con pérdida de conciencia y de conservación normal de las constantes vitales, de pronóstico grave. En la misma enfermería se le administro la Extrema Unción. El mismo novillo hirió al banderillero y exmatador de toros Antonio de Jesús, causándole una cornada en el triángulo de scarpa del lado derecho, de doce centímetros, de pronóstico grave.

En la novillada celebrada en Algemesí (Valencia) y al término del festejo, se despidió como torero, después de más de 30 años de profesión, el banderillero Eliseo Capilla, a quien sus propios hijos, también banderilleros, cortaron simbólicamente la coleta en el centro del ruedo, entre una gran ovación del público.

NOVILLEROS HERIDOS EN MEJICO

Méjico (Efe). — En las últimas horas del domingo causó revuelo el rumor de que el novillero Angel Núñez, herido de suma gravedad el domingo anterior en la plaza «Méjico» de la capital había sufrido una peligrosa recaída. En el Sanatorio de San Lorenzo se ha informado que el diestro lesionado en el pulmón pasó la tarde del domingo muy molesto, con fiebre alta, pero se le aplicaron antibióticos y hoy lunes, por la mañana, el estado del paciente se normalizó nuevamente.

El novillero Emilio Sánchez, herido el domingo en la plaza «Méjico», sufrió una cornada grande, pero no grave, en la ingle derecha. Su estado no inspira ningún temor.

FESTIVAL TAURINO EN CORELLA

Corella (Navarra). — Festival benéfico con picadores. Lleno. Novillos de Pérez de la Concha, bien presentados pero escasos de fuerza. «Curro» Girón no pudo lidiar a su primero, que tuvo que ser apuntillado en el ruedo al sufrir un golpe contra la barrera. En el otro logró una oreja. José Fuentes, ovación en los dos. Miguel Márquez, dos orejas y rabo en uno y ovacionado en el último.

TRIUNFO DE MANOLO SANTAOLALLA

El domingo toreó en Hoyo de Pinares (Avila) el novillero burgalés Manolo Santaolalla, que tuvo una destacadísima actuación en sus dos enemigos. Logró cuatro orejas y un rabo y al final fue sacado a hombros.

PACO CAMINO CEDE TERRENOS PARA CONSTRUIR UNA ESCUELA

Sevilla (Cifra). — El diestro Paco Camino ha cedido unos terrenos de su finca de Castilleja de Guzmán, a unos 40 kilómetros de esta ciudad, para que sea construída una escuela, centro de asistencia y campo de deportes, con destino a los niños de dicha localidad.

A la escritura de cesión de los terrenos, firmada por el popular torero de Camas y el alcalde de Castilleja de Guzmán, en la propia finca, asistieron los padres y algunos familiares y amigos de Paco Camino. Esta finca, de la que cede tales terrenos, fue adquirida por el diestro sevillano en 1961, y tiene una extensión total de más de un millón de metros cuadrados, dedicados en su mayor parte a la explotación olivarera.

CRONICA METEOROLOGICA

Tiempo con escasas variaciones

Madrid.—(Por José Mario Giménez de la Cuadra).

Sigue el predominio de buen tiempo en la mayor parte del país. Por la madrugada había zonas con nieblas en Galicia, con alguna precipitación en la vertiente Norte, dando cinco litros en Santander y dos en Gijón. Durante el día la nubosidad fue variable en el Cantábrico, Pirineo occidental, costa de Cataluña, zona de Baleares y litotal Mediterráneo; en las demás regiones, cielo poco nuboso o despejado. Los vientos eran débiles y sólo soplaban con fuerza moderada, a veces en Baleares y litoral del Sureste. Se mantenía el ambiente fresco por la noche y madrugada en las regiones del interior y eran más templadas en el litoral. Sólo se han superado los 30 grados de máxima en algunas comarcas del Guadalquivir y no se llegó a los 20 grados en varias ciudades de la mitad Norte de la Península. Las más altas temperaturas han sido en Sevilla y Córdoba. El día más fresco lo han tenido en Vitoria y Pamplona y en Palencia. En Baleares registraban 24 grados y en Canarias 26.

El núcleo de las altas presiones desde el Noroeste de la Península extendía su influencia a todo el país, manteniendo interrumpida la corriente atlántica.

Para mañana se prevé que persista el dominio del anticiclón, con vientos de dirección Noreste, generalmente débiles y sólo moderados en la costa de Cataluña y zona del estrecho. Se espera cielo nuboso o con niebla por la madrugada, en la costa del Cantábrico, altoEbro y Pirineo occidental, para quedar con cielo poco nuboso durrante el día. Nubosidad variable en Cataluña, Baleares y zonas del litoral de Levante. Poco nuboso en Galicia, Duero y Canarias y cielo despejado en el resto. Temperaturas estacionarias o en ligero ascenso.

Temperaturas extremas de capitales europeas:

Helsinki, 10 y 4; Estocolmo, 14 y 10; Oslo, 13 y 0; Copenhague, 14 y 12; Londres, 17 y 9; Amsterdam, 14 y 10; Bruselas, 14 y 10; Berna, 14 y 9; Berlín 16 y 8; Bonn, 14 y 11; París, 17 y 10.

Madrid (Retiro), 21 y 12,08.

Máximas de España: 33 en Sevilla y Córdoba y 4 en León.

VENDO O ALQUILO PISO NUEVO

Vitoria 56; 111 m.², 5 habitaciones, exento 90 % contribución. Calefacción y agua caliente central.

Teléfono 209793 de 1'30 a 3 tarde.

REGALAMOS

CUATRO NOVELAS

atrayentes y sugestivas y el libro «TRAFICO DE MUJERES» (LA TRATA, comprando

VIDA CONYUGAL Y SEXUAL

por el Doctor F. COROMINAS
Presidente de la Academia de Medicina
y V. MORAGAS ROGER

LA OBRA DE LA VIDA SEXUAL

con las

TABLAS DE OGINO

para la Regulación de Nacimientos

Principales temas de la obra:

Nacimiento. Virginidad. Pureza. Psicopatía sexual. Amor. Matriarcado. Poliandria. Poligamia. Matrimonio. Hay que avisar a los hijos. Ignorancia sexual. Pubertad. Juventud. Frecuencia. La fatiga física. Impotencia masculina y femenina. Estados transitorios. Frigidez. Enfermedades. Tablas de días fértiles. Método Ogino-Knaus. Abortos. Cuidados recién nacidos. Manías seniles. El parto sin dolor, etc.

¡¡LA UNICA OBRA QUE TRATA CON DIAFANA CLARIDAD, BAJO REVISION RELIGIOSA, TODOS LOS PROBLEMAS SEXUALES!!

400 páginas - Con grabados y dibujos

Encuadernación en tela y oro, con subrecubierta plastificada
PRECIO (franco envío): 165 PESETAS

Solicito «VIDA CONYUGAL Y SEXUAL», a REEMBOLSO de 165 pesetas, acompañada del REGALO de CUATRO NOVELAS SUGESTIVAS (que valen 60 pesetas), con argumentos atrayentes, modernos y realistas y el libro (que vale 80 pesetas) titulado «TRAFICO DE MUJERES». Documentadísima obra, que explica cómo aún hoy, en 1968, excepto en España y algún otro país se comercia con el denigrante cambalache de la trata de blancas.

D. ... ...

Calle ... ...

Población ... ... Prov. ... ...

Además, REGALAMOS la novela, que vale 50 pesetas, CHISTES DE «RODRIGUEZ» Y «VIUDOS DE VERANO», con los más graciosos chistes que sobre «Rodríguez de verano» se han escrito y contado. ¡Humor! ¡Picardía! ¡Hilaridad! Con dibujos.

Y para forzar las ventas y durante quince días, AUN OTROS REGALOS; la interesante obra de 150 páginas: «EL ALFER» y tres volúmenes surtidos de la chispeante colección «CIELO AZUL».

D. B.

Rellene este cupón con MAYUSCULAS y envíelo a EDICIONES CRISTINA — Dpto,. 10º
Calle de Aragón número 387 — Barcelona-13

ESTENOTIPIA Vitegraph

Av. de José Antonio, 31-Tel. 232 02 10-MADRID-13

★ Taquigrafía a máquina.
★ El sistema más moderno para la toma de dictados.
★ Cuadriplica en eficiencia a la Taquigrafía.
★ Imprescindible para la secretaria moderna.
★ Fácil aprendizaje.
★ Gran porvenir.
★ Pásese a la Estenotipia.
★ Enseñanza en las principales Academias.

SE NECESITA REPRESENTANTE PARA LA PROVINCIA

M.E.C.D. 2017

EN TRES LOTES HA SIDO PARCELADO EL ANTIGUO CUARTEL DE CABALLERIA

Un viejo problema burgalés que pronto dejará de serlo

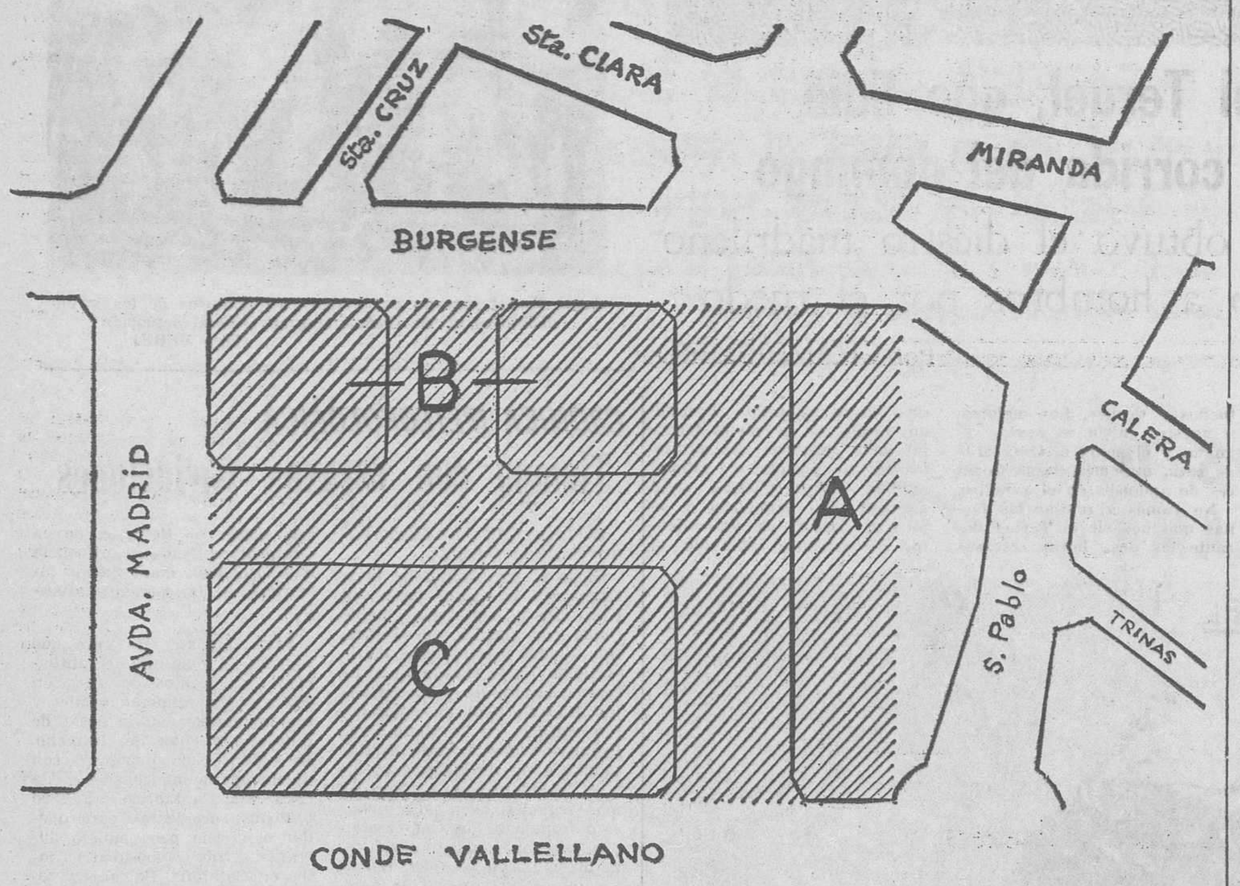

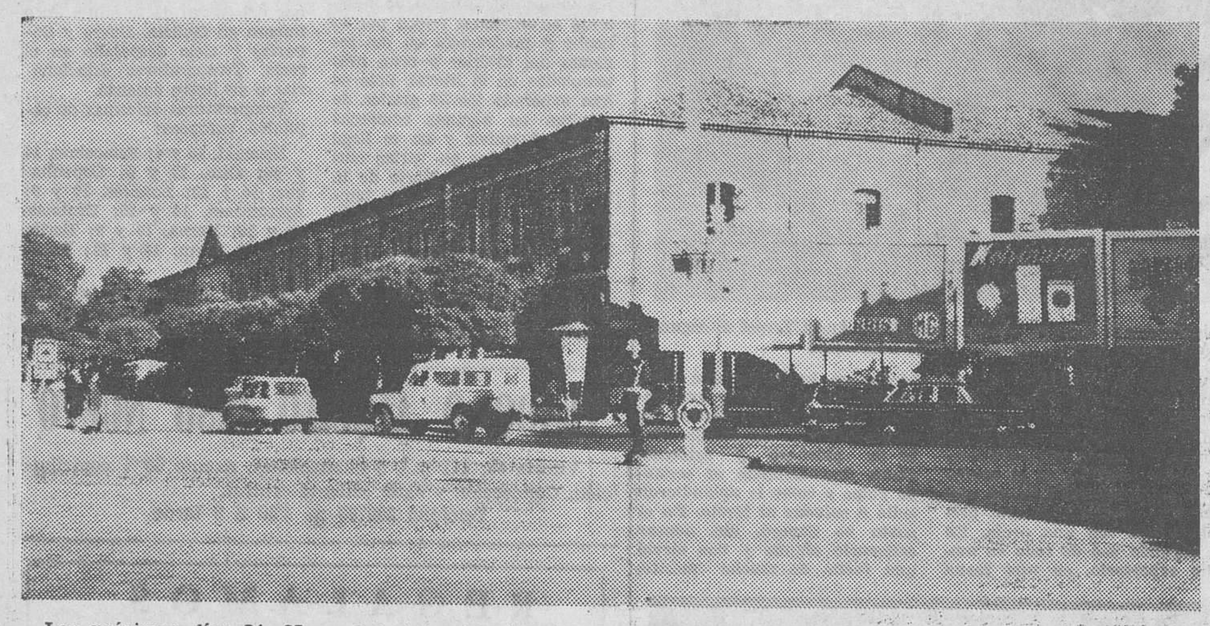

Los próximos días 24, 25 y 26 de Octubre tendrá lugar en la Sala de Juntas del Gobierno Militar la subasta de los tres lotes de terrenos en que ha sido parcelado el antiguo cuartel de Caballería, conocido también con el ombre de "Cuartel de San Pablo". La venta de estos terrenos en pública subasta viene a solucionar uno de los viejos problemas que gravitaban sobre la ciuad y que ha podido ser resuelto gracias al interés demostrado en el problema en el Ministerio del Ejército y a a la eficaz ayuda que el Ayuntamiento ha encontrado en Capitanía General, cuyos titulares han mostrado extraordinario interés por cuanto se relaciona con los intereses de la ciudad.

La zona del "Cuartel de San Pablo" enclavada en el mismo corazón de la ciudad cobrará con las nuevas edificaciones el rango que por su situación urbanística le corresponde y la Avenida del Conde de Vallellano pasará a ser una de las más bellas vías burgalesas.

Como ya conocen nuestros lectores, el cuartel está limitado al Norte por la Avenida del Conde de Vallellano; al Sur, por la calle del Burgense; al Este, por la Avenida de Madrid y al Oeste, por propiedades particulares.

El grabado que ilustra la información recoge la parcelación en la que ha sido dividido el solar, siendo las dimensiones y límites de cada una de las parcelas los siguientes:

Lote A.— La superficie total es de unos 4.596 metros cuadrados, de los que unos 2.871 son edificables y el resto viales La valoración está cifrada en 22.970.880 pesetas y sus límites son los siguientes: al Norte, Avenida del Conde de Vallellano; Sur, calle Burgense; Este, eje nueva calle y Oeste, propiedades particulares del Ayuntamiento.

Lote B.— Está dividido en dos solares y la superficie total de los mismos es de unos 9.216 metros, de los que 5.600 son edificables y el resto para viales. La valoración está señalada en 33.600.000 pesetas y sus límites son: Norte, eje nueva calle; Sur calle Burgense; Este, Avenida de Madrid y Oeste, eje nueva calle.

Lote C.— Tiene una superficie total de unos 9.153 metros cuadrados, de los que unos 6.786 son edificables y el resto corresponden a viales. Limita al Norte con la Avenida del Conde de Vallellano; al Sur, eje nueva calle; Este, Avenida de Madrid y al Oeste con el eje nueva calle. La valoración del precio límite es de pesetas 67.860.000.

La fotografía del cuartel que reproducimos es una estampa que pasará muy pronto a ser historia. En el instante que entren en funcionamiento las piquetas demoledoras para dar paso a las nuevas construcciones que se alcen en uno de los más bellos importantes lugares del casco de la población. Lo dicho: Un problema que está a punto de dejar de serlo.

(Foto FEDE)

SOLEMNE PROFESION RELIGIOSA Y TOMA DE HABITOS

El domingo, en el noviciado de las religiosas salesianas del Sagrado Corazón de Jesús (colegio San Apolinar), tuvo lugar la solemne ceremonia religiosa, en la que hicieron sus votos perpetuos cuatro religiosas, una les renovó, otra los temporales y cuatro novicias tomaron el hábito de religiosa.

A las once de la mañana, dio comienzo el acto con una misa cantada que fue oficiada por el R. P. Antimio del Cura Gil, del Sagrado Corazón de María, y de diácono y subdiácono, don Justino Losa, capellán de la comunidad y don Clementino Arnáiz.

Seguidamente y después de la bendición de hábitos, las novicias leyeron la fórmula de ritual, a presencia de la Rvda. Madre general y Madre maestra de Novias, Madres Eulalia de San José García y Teresa de Jesús Arribas. Las nuevas novicias tomaron el nombre de Encarna, María, Emilia y Carmen. El oficiante después del Evangelio, pronunció una homilía. Momentos antes de la Comunión, que recibieron bajo las dos especies por concesión especial, renovó sus votos temporales la Hermana María Luz y por un año la Hermana Dolores, y seguidamente los votos perpetuos las Hermanas Milagros, Beatriz, Susana y Matilde.

Al final del Santo Sacrificio, la Madre general las puso el anillo a estas últimas, distintivo de cómo dedican su vida al Señor y el Padre Antimio del Cura, colocó sobre su cabeza una corona.

Finalizó la solemne ceremonia con el canto del Tedeum Laudamus. Recibiendo las nuevas religiosas y las que habían hecho sus votos, la felicitación de la comunidad y familiares, que habían asistido a la solemne ceremonia. — (Foto "Fede").

Comienzan las obras de ampliación del puente de acceso al Polígono Industrial de Villalonquéjar

Ya han comenzado las obras de ampliación del puente de "Los Ingleses" en Las Fuentecillas, para mejorar el acceso de penetración al polígono industrial de Villalonquéjar.

Recientemente el Ministerio de Obras Públicas adjudicó a la empresa "Cutillas Hermanos" dichos trabajos por un presupuesto de cuatro millones y medio de pesetas. Consisten en el ensanche del referido puente y mayor altura del mismo a fin de facilitar el transporte de los vehículos pesados.

NUESTROS TELEFONOS:

Redacción, 20 12 80

Administración, 207148

AUTENTICA EXPLOSION EN EL NUMERO DE MATRIMONIOS EN ESTADOS UNIDOS

☆ **Todos quieren casarse: los hijos de los que fueron a la II Guerra Mundial y los que regresan o temen ser enviados al Vietnam**

☆ **Los 20 millones de niños nacidos después de la II Guerra Mundial sólo hasta 1950, se consideran ya «lo suficientemente viejos» para contraer matrimonio**

Por Luis MIRA IZQUIERDO

(De los Servicios especiales de "Efe")

LOS hijos de los que fueron a la II Guerra Mundial y también los mozos solteros que regresan del Vietnam ahora, están creando un grave problema en los Estados Unidos en materia de alojamiento.

Todos quieren casarse o se han casado ya y viven con sus padres, pero quieren tener una casa propia. Cualquier mozalbete de 18 a 19 años se considera ya en edad para casarse. El país está pasando por una auténtica explosión (boom) de matrimonios, de niños y de escasez de pisos. La "postguerra explosión de bebés" afecta a los que regresan de Vietnam —que creen haber perdido mucho tiempo mientras allí estuvieron, y a los que, sin haber ido al Vietnam —las levas son todavía discriminatorias— creen que pueden ser llamados a filas cualquier día y quieren ya dejar a su mujercita con su piso puesto...

EN BUSCA DE PISO

Los economistas se devanan los sesos para resolver el problema, porque nadie contó hasta entonces con que muchachos que hace algún tiempo sólo querían continuar y concluir, solteros por supuesto, sus estudios, estén marcando una tendencia diferente: casarse cuanto antes.

Según Fabian Lindon, un economista especializado en este tipo de investigaciones, el problema será de agudeza casi insuperable en 1975, pero la tendencia actual es clara y ya constituye el nacimiento del déficit de viendas. En una palabra, Lindon dice que todos los bebés nacidos después de la II Guerra Mundial —que tienen ahora, por tanto, puesto que la guerra terminó en 1945, menos de 23 años—, se consideran ya "lo suficientemente viejos" para casarse y formar su propio hogar. El impacto sobre las viviendas, su número su tamaño y su habitabilidad es tremendo. El impacto que para 1975 significará en el mercado de viviendas y en toda clase de productos hechos y vendidos será "dramático". Aunque este objetico ya es expresivo, Lindon llega a más. Dice que el impacto de esos nuevos matrimonios y nuevos bebés en los negocios y puestos de trabajo, puede ser "traumático". Porque, claro, no basta con casarse. Hay que "saltar como sea" los puestos de trabajo que den dinero, si es preciso, sobre los que ocupan sus padres.

LA GUERRA Y LOS MATRIMONIOS

Se está presentando otra vez el "boom" de bebés que se produjo al final de II Guerra Mundial y que alcanzó su cifra máxima en 1950. En este año, ya pertendían ir al colegio 20 millones de "nuevos niños". Diez años después el número de colegiales alcanzó hasta 32 millones Luego vino el descenso y hoy veintitrés años después de la II Guerra Mundial, pero volvió a subir enseguida. En la actualidad, el número de estudiantes en los colegios y universidades es de 6,5 millones. Desde 1950, 1,5 millones de parejas se casaron cada año hasta 1960, en que ese número ascendió a dos millones. Para 1975, Lindon calcula que el número de matrimonios por año será de 2,3 millones y todos pretenderán tener su piso y todos los electrodomésticos soñados y por soñar, porque cada día sale uno nuevo.

Lindon dice que no todos podran tener su casa propia. El 10 por 100 únicamente, entre los que estén por bajo de los 25 años. El número de nuevas casas para 1975 para los comprendidos entre 24 y 25 años, aumentará en diez millones, lo que debe representar un 17 por 100 del total de las que hoy existen.

El 18 por 100 de estos nuevos hogares tendrán niños. Lindon opina que sólo el 40 por 100 de ellos podrán vivir en su propia casa y el resto tendrá que irse a vivir con los abuelos.

IMPACTO EN LAS PROFESIONES

De esos hijos de los que fueron a la II Guerra Mundial y de los que regresen del Vietnam, el 30 por 100 tendrá profesiones técnicas u ocuparán cargos directivos. El 55 por ciento tendrán ingresos anuales comprendidos entre los cinco y los diez mil dólares y el 10 por 100 cobrarán más de diez mil dólares. Estos nuevos grupos matrimoniales tendrán mejor educación que la que sus padre tuvieron a su edad. Y aumentará su consumo en relación con el de sus progenitores. Esta "crisis de crecimiento" se arguye— aunque crea problemas, es alentadora.

Todavía con la guerrera puesta, este joven aprovecha su permiso para contraer matrimonio con su linda novia

(Foto EFE)

ESTHETICIENNE DIPLOMADA

de la casa de alta cosmética

CHEN YU

a su disposición en

Perfumería COLON

SAN PABLO, 9 - TEFNO. 20 29 48

Información, demostración y orientación de belleza de la última moda de París en tonalidades de maquillajes y productos de tratamiento. Otoño-Invierno.

—CONSULTAS GRATUITAS.

—RESERVE SU HORA.

LA TRAGEDIA DEL TRANSPORTE URBANO EN MEJICO

Los autobuses paran donde el cliente quiere

Méjico, D. F. (Crónica del corresponsal de "Fiel-Serse", en exclusiva para DIARIO DE BURGOS). — Los mejicanos se quejan de que cada día es más difícil circular por las calles de la capital federal. El aumento de vehículos en circulación está provocando virtualmente, una asfixia urbana que sufren por igual los conductores y los peatones. Unos, porque con frecuencia tardan más en estacionarse que lo que demoran en bajar a la zona céntrica; los otros, porque la congestión del tráfico motiva una insoportable lentitud en el desplazamiento de los medios de locomoción colectiva.

Por este motivo, aunque vamos a aludir al problema desde un ángulo mejicano, es posible que muchas de estas consideraciones sean valederas en otras ciudades.

El problema de los estacionamientos en el Distrito Federal es tan urgente que el intendente Alfonso Corona del Rosal, confesó durante una entrevista a un diario matutino tener "un plan para estimular al sector privado a que construya estacionamientos".

Cualquier persona que haya tenido necesidad de arreglar un asunto en el centro de la ciudad se habrá dado cuenta de que no hay suficientes estacionamientos. Por ello, los dueños de automóviles se ven obligados a dejarlos en la calle, con lo cual se presentan otros aspectos —igualmente graves— relacionados con el problema del tránsito capitalino: el de los accidentes de tránsito, ocasionados por imprudentes que salen de entre los coches estacionados cuando van pasando por allí un bus de pasajeros o un automóvil particular.

Por lo que respecta a la lentitud con que circulan la mayoría de los autobuses urbanos gran parte de culpa la tiene —entre otros muchos factores contribuyentes— el estacionamiento de autos en las calles de la ciudad.

Actualmente, viajar, en un autobús, es una hazaña digna de Ulises. En primer lugar, viene el hecho de que, así como están distribuidas las rutas, son insuficientes.

Aparte de estas inconveniencias, el viajar en un autobús urbano, siempre apretado como sardina en lata, tiene estas otras ventajas: insalubridad, los amontonamientos de gente contribuyen a propagar enfermedades de tipo respiratorio; se agravan las neurosis propias de vivir en una ciudad tan grande, y peligra la integridad física cuando, por ejemplo, una señora embarazada se atreve a utilizar este medio de transporte. (A propósito de esto, en Francia, los transportes urbanos destinan lugares preferenciales para ancianos, mujeres en estado e inválidos de la guerra).

Capítulo aparte merecen los robos que se registran a bordo de los micros. Los chóferes, por miedo a represalias, dejan actuar libremente a los escamoteadores de carteras y bolsos de mano, que ni siquiera cometen sus robos con arte, sino que se valen de su superioridad para abusar del pasajero. También se puede citar como otra incomodidad el amontonamiento, que se presta para abusos contra el pudor de la mujer.

Otro aspecto del problema, igualmente determinante, es, por ejemplo, tanto coche viejo como circula todavía cuando ya debería estar en el montón de chatarra. Pero, circulan porque los encargados de revisar su condición mecánica hacen "la vista gorda".

Una de las prácticas más antifuncionales y que causa gran pérdida de tiempo es la costumbre, por parte de autobuses, de hacer paradas en cada esquina. Aquí se muestra claramente lo contradictorio en la conducta de la población, pues por una parte pide rapidez en el transporte y, por otra, se enoja si no los bajan en la esquina que más le conviene.

A pesar de todos estos signos negativos en relación al tránsito hay aspectos que le hacen a uno ver las cosas con la seguridad de que el problema tiene sus lados buenos y los malos están por mejorar.

En primer lugar, se está construyendo el Sistema Subterráneo de Transporte Colectivo al que la gente ya bautizó como el Metro, que recorrerá un total de 34 kilómetros en tres rutas, la primera de las cuales estará terminada para 1969. Este sistema, totalmente subterráneo, transportará 1.000.000 de pasajeros diarios. Un estudio reciente señala que el 76 por ciento de la población de Méjico viaja en transportes colectivos.

LUIS A. RIOS

ALZA DEL COSTE DE LA VIDA DE UN 7,2 POR CIEN EN UN AÑO

Según el Consejo de Cámaras de Comercio

Madrid (Logos). — El índice general del coste de vida según la estimación del Consejo superior de Cámaras de Comercio, Industria y Navegación, ha experimentado un alza del 0,05 por ciento en el mes de Agosto pasado. Los gastos de casa registraron un aumento del 0,12 por ciento, mientras los de uso y vestido descendieron en un 0,54, subieron también los gastos de alimentación en un 0,11 por ciento y los gastos diversos en el 0,14.

Comparativamente con el mismo mes de 1967, el aumento supone, según la misma estimación que se deduce de ambos índices, un 7,2 por ciento ponderado.

M.E.C.D. 2017

MIRANDA

EMPATARON A UN TANTO EL PEÑA SPORT Y EL MIRANDES

Nuevo fallo de la delantera rojilla que no se anotó ningún gol a su favor, ya que el único marcado por el Mirandés lo fue por Villacorta que jugó de medio volante.

Asistió bastante público a este partido, pudiéndose considerar la entrada como buena. Excelente temperatura y buen terreno de juego, en el que se aprecian algunos baches.

Los equipos presentaron las siguientes alineaciones:

Peña Sport: Ainzúa; Villarreal, Mateo, Solano; Muez, Valencia; Ripa, Ansoain Berueta, Leza y Lizarazu.

Mirandés: Bustamante; Alonso, Arturo, Cantera; Villacorta, Arbaizar; Pagalday, Abecia, Ortiz, Gérica y Pérez Navares.

Arbitró el encuentro el colegiado navarro señor Pascual, ayudado en las bandas por los señores Rodríguez y Moreno, del mismo Colegio, que tuvieron una aceptable actuación, si bien el árbitro abusó de la teatralidad en muchos momentos.

Durante el encuentro solamente se han producido dos goles uno por cada bando y los dos de forma inesperada. El primero en marcar era el Mirandés al minuto y medio del comienzo por medio de Villacorta que desde considerable distancia lanzó un fortísimo tiro que llegó a la red como una exhalación. Todavía duraba la ovación y el entusiasmo del público cuando Berueta, también desde fuera del área lanzaba un impresionante chut que batía irremisiblemente a Bustamante. Y así llegándose al minuto tres con empate a un gol, que sería el resultado definitivo.

El partido ha sido jugado con mucha rapidez y codicia por parte de los dos equipos con dominio más acentuado por parte de los locales y peligrosos contraataques de los tafalleses, pero en contadas ocasiones han pasado las porterías por un auténtico peligro, ya que las defensas han sido en todo momento superiores a las delanteras contrarias.

Por parte del Mirandés se puede decir que únicamente tuvieron peligrosidad las jugadas realizadas por Pagalday y dos remates de Villacorta, uno de ellos a punto de convertirse en gol y que tuvo que despejar con apuros el portero navarro.

Ya en las postrimerías del encuentro, Pérez Navares tras una bonita jugada de la delantera local, fallaba el gol a dos metros de la puerta tafallesa, esfumándose la victoria del Mirandés.

Los locales lanzaron once córners de esquina por uno del Peña Sport.

COMENTARIO

El Peña Sport ha dejado constancia de su valía, demostrando que por algo está el primero de la clasificación. Tiene un conjunto fuerte y luchador, que juega muy bien la pelota y aprovecha todas las oportunidades que se le presentan para tirar a puerta. Defensa solida, mucha movilidad de sus medios volantes y peligrosidad en su delantera, sobre todo por parte de Berueta y Lizarazu. Un buen conjunto que conseguirá una destacada clasificación.

El Mirandés estuvo bien en las líneas de atrás y falto de mordiente en la delantera, en la que únicamente destacó la labor de Pagalday que hizo un gran encuentro, junto con Villacorta y los tres defensas. Regular Arbaizar y Abecia y francamente mal Perez Navares, Gerica y Ortiz, éste sin acomodarse a su accidental puesto de delantero centro. No podemos decir que haya sido un mal partido de los locales, pero sí que se mostraron completamente ineficaces ante el marco contrario.

Resumiendo, empate justo ante un equipo que no era nada fácil de vencer, lo que en cierto modo justifica esta igualada que nos ha decepcionado a todos.

EL DOMINGO EN MIRANDA

Amanecimos con niebla, que dejó paso a una mañana de radiante sol, que mientras tuvo fuerza nos deparó una jornada templadita. Al atardecer se notaba ya frío. Y es que, amigos estamos ya a las puertas de Octubre.

Estuvieno concierto de la Banda de música, con escaso auditorio. Las cafeterías y similares tuvieron más aceptación y en algunos establecimientos no se podía entrar.

Buen negocio también, para bares y salas de fiesta, en las que cada día se ven más caras forasteras. Y naturalmente decepción de los aficionados al fútbol por el empate del Mirandés. Pero el fútbol es así y no es cosa de dar de dormir por ello. Y a dormir.

CACOS

Sí, comienzan a hacer de las suyas los amigos de lo ajeno. De momento, que sepamos, les ha dado por llevarse los coches estacionados en la vía pública. Hace unas noches, se dieron tres o cuatro casos y otros varios intentos. Y en el Parador "El Portalón de Castilla", en la carretera de Madrid-Irún también intentaron penetrar, causando desperfectos en el edificio.

DELEGACION COMARCAL SINDICAL

Se halla en esta Delegación Comarcal de Sindicatos (Hogar del Productor), la relación de las Residencias de Invierno para la Campaña 1968-69, de la Obra Sindical de Educación y Descanso, indicando las fechas en que se hallan abiertas.

Los que le interese solicitarlas pueden pasar por estas oficinas a las horas hábiles, donde se les informará de cuantos datos deseen.

VENDEDOR

se precisa para trabajar artículos relacionados con el ramo de Hostelería y Alimenticios. Preferible con coche propio. Edad máxima 35 años.

Los interesados dirigirse a

BODEGAS LOMANA.
MIRANDA DE EBRO

ARANDA

EL DOMINGO FUE DIA DE ACCIDENTES DE TRAFICO

DOMINGO DE ACCIDENTES DE CIRCULACION

El pasado domingo, con buen tiempo y temperatura agradable, se ha caracterizado por los varios accidentes que se han producido.

Lo que no ha sucedido durante nuestras fiestas, ni en la que siguió a aquélla, ha ocurrido en un sólo día, cosa rara que llama extraordinariamente la atención, concurriendo también la circunstancia de que todos los accidentes se han producido en el casco de la población, uno en la nuestra, otro en el centro de Castrillo de la Vega y un tercero en Milagros, resultando en dos ellos heridos.

UN HERIDO EN COLISION DE VEHICULOS

En el kilómetro 276,500 de la carretera de Zaragoza a Portugal por Zamora en el pueblo de Castrillo de la Vega, el camión matrícula TE-9.014, conducido por Manuel Vázquez Chao, de 33 años, vecino de Pungin (Orense), que iba en dirección a Valladolid, colisionó con la motocicleta matrícula BU-26.821 que montaba Manuel Pérez Villalibre, de 31 años, casado, domiciliado en nuestra población calle del General Catalán, 32, que iba en dirección contraria al camión, resultando el motorista con diversas lesiones de las que una vez curado en el Hospital de los Santos Reyes de Aranda, fue trasladado a la Residencia "General Yagüe" de la capital.

La motocicleta sufrió grandes desperfectos.

HERIDO POR ATROPELLO

En el kilómetro 158,800 de la carretera general Madrid-Irún y en la plaza de la Virgencilla de nuestra población, al atravesar la citada carretera Justo Diez Figuero, de 64 años, casado, jubilado, domiciliado en la travesia de Pizarro, 7, fue atropellado por el turismo V-42.898, conducido por Rafael Sánchez Navarro, de 43 años, casado, administrativo, domiciliado en el paseo Juan de Austria, 3 de Valladolid.

Recogido el herido que sangraba abundantemente fue trasladado al Hospital de los Santos Reyes, donde fue asistido de diversas heridas, pasando después a su domicilio.

OTRO HERIDO EN COLISION DE VEHICULOS

En el kilómetro 147,250 de la carretera general de Madrid-Irún, cuando el camión AL-27.052, conducido por Salvador Cabrera Parra, de 34 años, casado, chofer, vecino de Niasa-Huercal-Overa (Almería) se encontraba efectuando el cambio de dirección para aparcar en el pueblo de Milagros, fue alcanzado por su parte trasera por el turismo GU-12.098, conducido por Antonio Fernández del Río, domiciliado en la carretera de Zaragoza, 9, de Guadalajara, que iba en la misma dirección a Irún que el camión.

Al sentir el golpe el conductor del camión descendió para ver lo que había sido, encontrándose con el accidente y herido el conductor del turismo que fue asistido por el médico del citado pueblo y trasladado a la Residencia General Yagüe" de la capital.

RESTOS DE LAS FIESTAS

Anunciada la despedida de una tómbola, situada en el real de la feria de la avenida de los Caídos, se congregó en la noche del domingo, en dicho lugar un inmenso gentío, constituyendo un auténtico espectáculo, tanto por la buena noche, como por la profusión de regalos que espontáneamente repartió, entre el alborozo del público que pasó un rato agradable.

Ante la imposibilidad de terminar con el reparto de premios, tuvo el rasgo de quedarse un día más para finalizar el reparto.

Simultáneamente con esta despedida, lo hicieron la mayoría de las barracas que durante nuestras fiestas patronales han alegrado las mismas, pero nos tememos que no todas sigan su ejemplo y continúen por algún tiempo molestando al vecindario que confiaba en que finalizadas las fiestas y una semana más, se quedarían tranquilos de ruidos.

REANUDACION DEL CURSO ESCOLAR

Por darse la coincidencia en Aranda de que en el mes de Septiembre se celebran las fiestas patronales, de ordinario el curso escolar no da comienzo hasta el mes de Octubre y así con el principio de este mes se puede decir que se abre el curso escolar.

Esa coincidencia favorece a la población escolar y como es lógico también al profesorado, en relación con lo que sucede en la mayoría de las poblaciones españolas.

BUEN TIEMPO PROPIO DE LA ESTACION

Reina un tiempo espléndido si tenemos en cuenta la estación en que nos encontramos.

Las noches son fresquitas, incluso los atardeceres y las mañanas, pero durante el día brilla el sol en un cielo despejado.

Ya se ven algunas prendas de entre-tiempo, sin que esto venga a ser definitivo, pues no hay que olvidar que todavía vendrán días de auténtico verano, pues esta comarca es así.

FARMACIA DE GUARDIA

Hija de don Julio Mira, plaza del Caudillo, 13.

Trazador de calderería

para trabajo en acero inoxidable y chapa fina se necesita en INOXA, S. A. escribir al Apartado 248. Burgos. (Registro O. C. núm. 1.227).

Vendo o alquilo pisos

a estrenar, gran confort en Santa Clara. Informes: Calzados «MIGUEL» Barriada Juan XXIII, bloque 6.º

HOY COMIENZA EN BURGOS UNA REVOLUCION COMERCIAL LLAMADA

checoa

Si usted compra en la Cadena Comercial CHECOA puede obtener:

☆ SU COMPRA GRATIS
☆ EL 50 % DE LA COMPRA
☆ EL 25 % DE LA COMPRA
☆ Y GARANTIZADO EL 10 %

La Cadena CHECOA está constituída por los siguientes comercios:

ABAD. — Droguería y Perfumería
Vitoria, 60, interior.
ANGULO. — Muebles y Decoración
Calera, 9 y Parra, 14.
ARRANZ ACINAS. — Sastrería-Pañería
Fernán González, 24, 2.º, izqda.
BARTOLOME. — Droguería y Perfumería
Santocildes, 6.
BASTIDA. — Droguería y Perfumería
Santa Clara, 15.
CALDERON. — Droguería y Perfumería
Santa Clara, 23.
CARMEN. — Peluquería de señoras
Madrid, 11.
CARSAN. — Droguería y Perfumería
Madrid, 11.
CHAPERO. — Juguetería y Mercería
Pl. José Antonio, 29.
DOMICIANO. — Alfombras y Tapicería
Paloma, 4.
DOMICIANO. — Tejidos
Pl. José Antonio, 31.
EPIFANIO. — Almacenes
P. José Antonio, 30.
EVA. — Droguería y Perfumería
Avda. del Cid, 10.
FABIOLA. — Mercería
Avda. del Cid, 55.
FERNANDO. — Droguería y Perfumería
Cardenal Segura, 1.
GOMEZ BERMUDEZ. — Droguería y Perfumería
San Pedro y San Felices, 14.
HERNANDO. — Droguería y Perfumería
Vitoria, 20.
IBAÑEZ. — Cuchillería y Paragüería
Paloma, 13.
JOSE RUIZ Y HNO. — Calzados
Pl. José Antonio, 28.
LA COMERCIAL. — Imprenta y Papelería
General Mola, 22.
LARA. — Muebles
Ada. del Generalísimo, 7 y 9.
MARIANO. — Sastrería y Pañería
San Juan, 24, entresuelo, dcha.
MIJANGOS. — Optica y Aparatos Auditivos
Almirante Bonifaz, 4.
NATI. — Corsetería y Géneros de Punto
Cardenal Segura, 1.
OJEDA. — Droguería y Perfumería
Avda. del Cid, 78.
OJEDA. — Droguería y Perfumería
Barriada Inmaculada, J-3, Gamonal.
ORIENTE. — Perfumería y Artículos de regalo
Queipo de Llano, 7.
ORIENTE. — Perfumería y Artículos de regalo
Plaza de José Antonio, 10.
POLIPLAS. — Plásticos
Cardenal Segura, 5.
RINCON. — Pavimentos - Persianas - Paragüería
Diego Laínez, 6.
ROMERO. — Droguería y Perfumería
San Pedro y San Felices, 25.
SAGREDO. — Plantas y Flores Naturales
Almirante Bonifaz, 16.
VAQUERO. — Novedades
Almirante Bonifaz, 7.
VILLA MATIENZO. — Droguería y Perfumería
Defensores de Oviedo, 1.
VILLANUEVA. — Joyería y Relojería
Plaza de José Antonio, 11.
YUDEGO. — Droguería y Perfumería
Laín Calvo, 39.

Al efectuar su compra, en cualquier comercio de la Cadena, exija un CHECOA por el importe de lo comprado, ábralo y observe la cantidad con que ha sido obsequiado.

Tenga presente que:

- UNA DE CADA DIEZ PERSONAS, COMPRA GRATIS
- UNA DE CADA DIEZ PERSONAS, COMPRA CON EL 50 %
- UNA DE CADA DIEZ PERSONAS, COMPRA CON EL 25 %
- TODAS CON LA GARANTIA DEL 10 %

CHECOA, que reúne los más prestigiosos comercios de Burgos, le ofrece:

CALIDAD ☆ SERIEDAD ☆ PRECIOS ☆ PREMIOS

SINTONICE, A PARTIR DE HOY, TODOS LOS DIAS, EXCEPTO DOMINGOS, A LAS ONCE Y MEDIA DE LA MAÑANA CON **RADIO POPULAR DE BURGOS**, ESTARA EN ANTENA «FORTUNA CHECOA» CON MILES DE PESETAS SEMANALES EN PREMIOS.

checoa

EL NUEVO SISTEMA DE COMPRAR GRATIS

CONFIE EN "IPEYDE, S. A." PARA LA INSTALACION DE SU NEGOCIO:

—Estaciones de Servicio
—Reventa en interiores de garajes
—Consumos propios de carburantes
—Estaciones de lavado y engrase
—Adaptación de calderas de calefacción a combustibles líquidos
—Instalaciones Industriales
—Suministros de materiales, etc., etc.
Confección tramitación de proyectos y autorizaciones

FACILIDADES DE PAGO

IPEYDE, S. A.
General Sanjurjo, 49 Dup.
Teléfono: 2537200 y 2345849. — MADRID-3.
DELEGACIONES EN TODAS LAS PROVINCIAS

S.A.F.E.N. MICHELIN

PARA SU AMPLIACION DE ARANDA DE DUERO PRECISA

MAESTRO INDUSTRIAL

PARA PUESTO DE RESPONSABILIDAD

SE EXIGE:
—Edad: 30 a 35 años.
—Formación de base de ajustador-montador con conocimiento de torno y fresa.
—Haya ocupado puesto de mando y posea buen sentido en las relaciones humanas.

Presentarse el 4 y 5 de Octubre, en las oficinas de Autoservicio, S. L., C./ Madrid n.º 93-97 en Burgos, o escribir enviando curriculum vitae al Jefe de Personal. Apartado 301. Vitoria. Ref. A/S.

PISOS

EN LA
(Entre los números 105 y 107 de Calle Vitoria)

CALLE DE SAN NICOLAS

★ ENTRADA: 50.000 PESETAS
★ MAGNIFICA CONSTRUCCION
★ ENTREGA INMEDIATA
★ RESTO APLAZADO A 10 AÑOS

LOCALES

A DOS CALLES
AMPLIOS SOTANOS ADICIONALES

Informes: San Nicolás, n.º 7, 1.º

TELEFONO: 204764

Promotor: Cerámica San Nicolás, Suárez y Cía., S. R. C. Acogidas a los beneficios de Renta Limitada, grupo primero, según calificaciones provisionales de fechas: 12-8-66 y 20-10-67 según expedientes BU-1-47/66 y BU-GI-29/69. Las obras han de concluirse antes del 28-5-68 y antes del 8-3-69. Las autorizaciones para percibir cantidades a cuenta son de fecha 27-3-68. Las viviendas han de destinarse a domicilio habitual y permanente de los respectivos beneficiarios.

Números Registro, M. V. — 16 y 17

M.E.C.D. 2017

ANUNCIOS ECONOMICOS

Estos anuncios se reciben en nuestra Administración (Calle Vitoria, 13. - Teléfono 207143), de NUEVE de la mañana a UNA Y MEDIA de la tarde y de CUATRO a OCHO MENOS CUARTO de la tarde, así como en todas las Agencias de Publicidad.

PRECIO: 10 pesetas hasta diez palabras. Cada palabra más, una peseta.

Alquileres

ALQUILO piso amueblado, muy céntrico, 5 habitaciones. Informes: Huerto del Rey, número 2, 1.º.

ALQUILO máquinas escribir, sumar y calcular. Crespo. Plaza Alonso Martínez, 7 Principal.

ALQUILO piso amueblado, calefacción y teléfono. Calera, 19, 1.º, derecha. Tardes.

ALQUILO piso nuevo, céntrico, exterior, soleado. Informes: Teléfono 209335. De 4 a 6.

IMPORTANTE Sociedad, desea local alquiler, mínimo 100 m2., zona calle Vitoria y adyacentes, hasta Gamonal. Ofertas a esta Administración. 4975.

ALQUILO piso soleadísimo, cuatro habitaciones, terraza y baño, y vendo local mismo edificio, 25 metros cuadrados, junto o separado. Teléfono 207027.

ALQUILO habitación con dos camas. Santa Ana, 37, 4.º, B.

LOCAL 180 m2., alquilo barato con fuerza, luz, agua y alcantarillado. Muy buenas condiciones para industria o taller. Estupendo sitio para aparcar varios coches en frente del portal. Razón: teléfono 201414.

ARRIENDO piso céntrico, baño, calefacción. Informes: Madrid, 28, primero.

SE ALQUILA piso amueblado, todo confort, cinco habitaciones, servicios centrales, céntrico. Teléfono 205010.

SE ARRIENDA finca con locales para talleres, con agua, luz. Informes: Teléfono 203233

ARRIENDO - vendo local con vivienda. Teléfono, calefacción, bodega. Facilidades. Carcedo, núm. 3, 1.º.

SE ALQUILA piso carretera Logroño número 2, 1.º, B. Informar: San Francisco, 27, 4.º, D.

ALQUILO piso amueblado. Pisones, 15, 2.º, derecha. Telf. 202383.

ALQUILARIA local industrial, hasta 80 m2., por Gamonal. Teléfono 204183. (De 14 a 16 y de 21 a 24).

ARRIENDO piso amueblado, confortable. Teléfono 202010.

ALQUILO piso a estrenar, 4 habitaciones, servicios, calefacción central. Teléfono 200731

ALQUILO local céntrico, preparado para oficina y almacén. Interesados llamar al teléfono: 200530.

DESEO almacén en alquiler de 200 metros cuadrados en adelante. Razón: Ignacio Juez. San Juan, núm. 18, 2.º derecha. Horas de 10 a 13.

BAR instalado, arriendo sin traspaso en 3.500 ptas. mes. Tratar: Señor Albillos. Vega, 36.

Automóviles y accesorios

ALQUILER sin conductor. Nuevos: Seat 1.500, 850, Coupé, 600-D Renault-10 y Renault-8, Morris y M. G. 1.100 «Servi-Auto». Sanjurjo, 9. Teléfono 207716.

ALQUILER sin conductor: Seat-1.500. Simca. 600-D. —GARAJE TURISMO Calle Vitoria 20.

COCHES sin conductor alquilamos: Seat 1.500, 600-D 850, nuevos. —Almirante Bonifaz, 24 1.º Teléfono 202904.

SE ALQUILAN coches sin conductor. San Juan 19 y Pisones, 13. Teléfono 203142 y 201147.

COCHES de alquiler sin chófer «Arconada». Calzadas, 36. Teléfono 204795.

AUTO-SPORT. Alquiler coches sin conductor, nuevos. Avisos, teléfono 20 01 88.

EXCURSIONES microbuses Europa. Coches de 10 y 25 plazas. Teléfono 20 85 51.

AUTO-ESCUELA «Rivas». Alquiler sin conductor: 1.500-lujo, 600-D. Briviesca. Teléfonos 58 y 93.

MOTORAMA. Servicio permanente de grúa. Con nosotros hasta el taller de su preferencia. Asunción de Nuestra Señora, 1. Teléf. 203364

D.K.W. plataforma 1.000 y D.K.W furgón 1.000, revisados, baratísimos. Ruera. Vitoria, 19.

ALFA ROMEO Perkins toda prueba, baratísima. Ruera. Vitoria 19.

PERKINS, vendo dos motores P-3, en magnífico estado, baratísimos. Ruera. Vitoria, 19.

VENDO «Seat 850», buen estado. Servi-Auto. Sanjurjo, 9.

SE VENDE Seat 800. Razón: Pisones, 13. Taller Mecánico Ruiper.

COCHES alquiler sin conductor: 600-D, «850 coupé», 1.500, 124 y «MG», totalmente nuevos. Autos «FLEN». Briviesca, 15, bajo. Teléfonos 208072 y 201874.

SIMCA Aronde y Austin, gran ocasión. Opel Record-1.200, Taunus 1.200. Tiburón ID. Calle Vitoria, 228. Gamonal. 209929.

ALQUILAMOS coches para todos. «Auto Guía» Nuño Rasura, 5. Bajo.

SE VENDE motor y cambio de Seat 600-D, última seria, semi-nuevo. Teléfono 263. Ansótegui. San Francisco, 28. Aranda de Duero.

VENDO Dauphine, Renault 4-4, Seat 600, Gordini, Goggomobil, Bultaco (motocicleta), Lambreta (motocicleta), Ciclomotores. Razón en Casa Ayala. Madrid, 16. Burgos.

VENDO Vespa 150 c.c., perfecto estado, 8.000 kilómetros. Informarán: Papelería Sedano. Espolón, 6.

SE VENDE motocicleta. Tratar: Garaje Citroen.

VENDO coche 600 «Barato», en Castrillo de la Vega. Fernando.

VENDO furgoneta Citroen, 2 HP., furgoneta Sava Austin, toda prueba. Tesorera, 4, bajo.

VENDO moto Lambretta 150, en buen estado. Informes: Subida San Miguel, 5, 3.º, izquierda.

AUTOMOVILES ocasión. Renault 4-L, Super impecable. Renault 4-F, toda prueba. Seat 600, a estrenar motor pintura y tapicería. Citroen furgoneta. 1400 A, baratísimo. Talleres Cusmer. San Francisco, A-B.

VENDO camión Ebro basculante, 5 toneladas, en buenas condiciones. Bar Lomana. Briviesca. Teléfono 69.

SE VENDE furgoneta «Tempo» Barreiros y DKW, moto Lube. Bonifacio Puente, en Granja Palomares.

VENDO 600 D toda prueba. Sastrería Plaza del Rey San Fernando.

FERIA automóvil ocasión 2 al 20 Octubre. La mayor oportunidad para comprar o vender su coche. Inscripción e informes: Feria del Campo. Apartado Correos 11.044. Teléfono 4634000. Madrid.

Colocaciones

SE NECESITA chica con informes. General Sanjurjo, 38, 9.º, 1 (Edificio Beyre).

SIRVIENTA necesito, casa poca familia, buen sueldo. Teléfono 200055

EMPLEADOS de toda España (incluso pueblecitos), multiplicarán ingresos colaborando ventas plazos contado interesantes artículos. Apartado 896. Madrid.

SE OFRECE pintor empapelador especializado rapidez y garantía. Vea muestras a domicilio y sin compromiso. Juncuas Teléfono 207606

MAESTROS, estudiantes ganen dinero. Apartado 14.742 Madrid.

NECESITAMOS obreros. Fábrica de colas Barriada Yagüe. Teléfono 204941. (R. O. C. 1.103).

APRENDICES adelantados y oficial tercero se necesita en ITAL, parque San Francisco 8. (R. O. C. núm. 1.120)

SE NECESITA chica servicio. Clunia, 8, 7.º, A.

SE NECESITA chica o señora que sepa cocina. Se la facilitaría vivienda. Pisones, 47 Villa Josefa. Sr. Blanco

MUCHACHA o interina, fija, poca familia. Miranda, 3, 3.º, Dcha.

SE NECESITA chica o señora para todo. Hostal Nacional. Gasset, 4.

CHICA necesita para Madrid, matrimonio con niño, buen sueldo, a persona competente, mínimo 2.000. Inútil sin informes Telf 207063

SE OFRECE tractorista, en Guadilla de Villamar. Eutropio Rodríguez.

INTERESA chica para cocina, buen sueldo Aparicio Ruiz, 5.1.º, izquierda. Teléfono 201390

SE NECESITA chica para fuera, desde 14 a 50 años, buen sueldo. Informes: Hostal Burgalés.

SE NECESITA señora o chica para los niños Hostal Lar. Cardenal Benlloch, núm. 3.

SE NECESITA muchacha. Vitoria, 29, 2.º, derecha.

SE NECESITAN dos barmans. Bar La Estrella. Barriada Juan XXIII. (R. O. C. 1.217.

MATRIMONIO sin hijos, de 50 años, se ofrece para portería o atender familia, derecho vivienda, sueldo a convenir. Escribir: Mario Crespo. Cardenal Aguirre, 2, 1.º, A.

BAUWER S. A. Fábrica de muebles. Necesitamos profesionales trabajo eventual, horas libres. Polígono Industrial. Calle 11. (R. O. C. 1223).

CHICA necesito con buen sueldo. Laín Calvo, 29, 2.º.

SE NECESITA sirvienta. Informes: Santander, 15. Comercio.

NECESITO oficiales y aprendices ebanistas. Teléfono 205654.

NECESITO chica casa tienda, 4 de familia. Paloma, 29. Los Angeles.

CARPINTEROS: todas categorías, aprendices, bien retribuidos. Dirigirse: Calvo e Hijos. Carretera de Arcos. Burgos. (R. O. C. núm. 1.220).

SE NECESITA chica. Calera, 35, 4.º.

SE NECESITA muchacha, buen sueldo. Calle Bailén, 3. (Barriada Militar).

SE NECESITA tractorista, bastantes conocimientos. Razón: Casa Ayala. Madrid, 16. Burgos. (R. O. C. 1.235)

SE NECESITA doncella para Madrid. Razón: Ignacio Palacios, S. A. de Burgos.

FOGONERO y peones, necesita Productos Pinedo, S. A. Miranda, 12. Burgos. (R. O. C. 1.247).

CHICO se necesita en Bar Restaurante Villaluenga. Laín Calvo, 20. (R. O. C. 1.205).

SE NECESITA chica de servicio, bien remunerada. Madrid, 36, 3.º, izquierda.

SE PRECISAN obreros para trabajo en minería subterránea, que tengan alguna práctica en la misma. Circunstancialmente se establecen incentivos de rendimientos. Se facilita hospedaje económico. Minas de hierro de Olmos de Atapuerca. (Estación ferroviaria de Quintanapalla - Burgos). Información, señor Galvete. San Francisco, 147, 1.º, B. (R. O. C. número 1.183).

SE NECESITA chófer con conocimientos de carretera para camión, bien retribuido o participación negocio. Informes: Delicias, 7, 2.º, izquierda. Telf. 205385. (R. O. C. 1.162).

NECESITO habitación y manutención por unas horas de trabajo. Llamar por la mañana de 11 a 4. Teléfono 203838.

SE NECESITA interina de 9.30 mañana a 5 tarde. General Mola, 1.º 4.º, derecha.

NECESITO muchacha, poca familia. Vitoria, 107, 5.º, C.

NECESITO asistenta. Alfonso X El Sabio, 32, entresuelo derecha.

SEÑORA o señorita de buen carácter y con responsabilidad para atender menesteres de una casa con asistencia, de 30 a 40 años, desea para vivir familia un matrimonio, ofreciendo sueldo inicial de cuatro mil pesetas mensuales por años de servicio para formación capital garantía de su vejez y pago prima de Seguros. Imprescindible buenas referencias, comprobadas. Paseo de la Quinta, 31. Burgos.

SE NECESITAN señoritas para venta domiciliaria, edad 18 a 30 años. Presentarse: Calle La Puebla, núm. 17, primero.

SE NECESITA ayudante de carpintero para colocación de puertas. Florencio San Martín. 60 Viviendas, letra «E», 3.º, Dcha. Gamonal. (R. O. C. 1.246).

SE NECESITA asistenta. Laín Calvo, 28, tercero.

CHICA formal para 3 personas, buen sueldo. Cordón, 3, 2.º.

SE NECESITA chica. Santa Casilda, 5, 3.º número 3.

CHICO para recados, necesita Productos Pinedo, S. A. Dirigirse a Oficinas. Miranda, 12. Burgos. (R. O. C. 1.234)

SE NECESITA chica de 28 a 35 años, para matrimonio e hija. Extraordinaria retribución. Razón: Palencia. Manuel Rivera, 11, 3.º C.

SE NECESITA señora para limpieza. San Juan, 26, 2.º, letra C.

MUCHACHO para cafetería, con experiencia, se necesita. Calle Miranda, 7. (R. O. C. núm. 1.236).

COCINERA o chica para la cocina se necesita con informes. Cardenal Segura, 2, 2.º.

MUCHACHA con informes, necesito, poca familia. Valladolid, 2, 6.º, B.

SE NECESITA auxiliar doméstica. Bien dispuesta. Trato familiar. Buen sueldo. General Sanjurjo, 37, 5.º, dcha.

CHICO para bar, con experiencia se necesita. Bar Bambú. Huerto del Rey, 3. (R. O. C.

NECESITO chica de 9 de la mañana a 6 de la tarde, u horario a convenir. Madrid, 40 7.º, habitación 26. Teléfono 207480.

ESTUDIANTES fácil venta domicilio, garantizando mínimo 5.000. Presentarse calle Miranda. Bar Tokio. De 9 a 10 y de 3 a 4. Señor González.

NECESITO chica. Moneda, 2, 6.º, derecha.

NECESITO dependiente mostrador 16 años. Ultramarinos Amparo Diez. Vitoria, 49. (R. O. C. núm. 1.247).

SE NECESITA chica para casa con niños. Avda. Sanjurjo, 11, 3.º, izquierda.

SE NECESITA muchacha. San Juan, 20, 2.º.

SE NECESITA chico 14 a 15 años. Confitería Royalty. Cardenal Segura, 4. (R. O. C. 1.251).

NECESITAMOS muchacha. Vitoria, 30, 7.º, izqda.

SE NECESITA auxiliar doméstica. Bien dispuesta. Trato familiar. Buen sueldo. General Sanjurjo, 37, 5.º, dcha.

SE NECESITA chica. Buen sueldo. San Pablo, 6, 5.º, dcha.

FABRICA de galletas, necesita representante a comisión. visite bares, restaurantes, cafeterías. Informes: 202442

SE NECESITA muchacha de 35 a 45 años, para matrimonio solo, en Barcelona, 4.000 pesetas mes. Inútil sin buenas referencias. Teléfono 204495.

CHICA se necesita. General Mola, 11, 1.º.

SE NECESITA niñera. Santa Clara, 32.

SE NECESITA sirvienta externa con informes, para dos señoras. Avda. Cid, 22, 4.º, centro, 2,30 en adelante.

NECESITO chica para Murcia, buen sueldo. Trato familiar. Informes: Teléfono 206513.

SE NECESITA muchacha para tres personas. Condestable, 4, 5.º, derecha.

CHINCHILLAS: la crianza de estos animales dará óptimos resultados, sin estorbar su normal trabajo. Recuérdase que un abrigo de pieles de chinchilla vale 1.200.000 ptas. Si tiene deseos de prosperar en forma grande y dispone de algún dinero ese es el camino más seguro. Pida folleto explicativo. Juan Lukan, compra-venta de chinchillas. Plaza Glorias, 4. Barcelona (5). (Acepto en pago también sellos para colecciones).

SOLDADORES de Argón, muy experimentados. Remuneración interesante. Precisa importante empresa de tuberías. Cartas Apartado 6.143. Telf. 233-73-00. Madrid.

SE OFRECE chófer, carnet primera, 24 años. Teléfono 200911.

MUCHACHA servicio para matrimonio solo, se necesita. Trato familiar, casa pequeña. Dirigirse: Vitoria, 113, 3.º. Teléfono 206440.

SE NECESITA chica, buen sueldo. Madrid, 4, 4.º, derecha.

SE NECESITA muchacha o asistenta. Avenida del Cid, 43, 2.º, izquierda.

NECESITO dos jóvenes para peones, en taller de piedra artificial, trabajo todo el año, buen sueldo. Cortes, 5. (R. O. C. número 1.211).

REPRESENTANTE para la provincia precisa Industria de Etiquetas Madrid-Chic. Preciados, 37. Madrid.

Compras y ventas

POLLITOS de carne y puesta. «Granja Mirasol» — Pisones, 68.

DURALEX. Platos, vasos duralex, «Ferretería Laín Calvo». Teléfono 20 33 94.

COMPRA y venta de antigüedades: armas, monedas, muebles, pinturas. Etc. — «Arte». Calle Paloma, 12 Burgos. Tel. 200301.

OCASION vendo máquinas usadas de escribir, sumar y calcular, procedentes de cambio por nuevas. De la Vega Madrid 2. Burgos

COMPRO monedas antiguas españolas, todos metales. J. Alvarez. Calle Vitoria, 64, 11.º. Burgos.

VENDO cubas seminuevas, envinadas, 27 cántaras. San Juan, 37, y Procurador, 1. Vinos E. Sancho. Burgos.

SE VENDE prensa Marrodán y R. letra G y diferencial para 3.000 Kgs. de peso, nueva. Tratar con Vicente Gutiérrez, en Sordillos (Burgos).

OCASION vendo máquina Tupí y árbol para cepillar, con sierra circular. Telf. 205485.

SE VENDE galga negra a prueba, tres vacas ratinas preñadas. Tratar: Dictinio Barbero Villegas. (Burgos).

VENDO jaula para 4 conejas madres. Antigua, 5. Gamonal.

VENDO cubas y bocoyes envinados, baratísimos. Vinos Riaño. San Juan, 33.

SE VENDEN 40.000 kilos de uva. Pedro Lomana, en Castrojeriz.

VENDO 4.000 Kgs. de uva, en Torquemada. Román Cantero.

VENDO 4 formas madera 12 metros. Precio interesante. Tratar: Ventorro Fuente Bermeja.

Enseñanzas

ACORDEON, guitarra, laud, bandurria, batería, armónica, solfeo, teoría. Estudie por correspondencia el instrumento que prefiera con facilidad y rapidez. Enviamos los instrumentos. Pida folleto gratis a Instituto Mozart. Vergara, 1. Barcelona (7).

TAQUIGRAFIA. Mecanografía. Ortografía. Práctica de Oficinas. Bancos. Academia Centro.

AUXILIARES empresas. Intérpretes de oficina. Idiomas: Inglés. Francés. Academia Centro.

SECRETARIADO. Contabilidad. Cálculo. Correspondencia. Cultura General. Bachiller Elemental. Academia Centro.

«ACADEMIA Castilla»: Contabilidad. Cálculo. Oficinas. Bancos. Idiomas. Taquimecanografía. Cultura. Moneda, 10.

ENSEÑANZA garantizada: Cursos libres-oficiales. Reválidas. Oposiciones Magisterio. Santa Clara, 57, A.

MATRICULA abierta: Cursos, Bachilleres, Reválidas, 4.º, 6.º. Oposiciones Magisterio. Informes: Publicidad «Mentor». Carnicerías, 2.

INCA - BURGOS inicia sus Cursos, para el año 1968-1969, de los idiomas siguientes: Modernos: Francés - Inglés - Alemán - Ruso - Italiano - Arabe Dialectal - Griego Moderno - Portugués y Esperanto. Clásicos: Latín - Griego Clásico - Hebreo Bíblico - Arabe Coránico y Eslavón. Métodos teóricos - prácticos cíclicos. Matrícula abierta en Escuela de Turismo.

OPOSICIONES Magisterio. Grupos reducidos. Comienzo el 2 de Octubre. Academia Valdemoro Ripollés.

CONTABILIDAD, cálculo. Clases económicas Teléfono 201215

MAESTRA daría clase niños. Teléfono 208078.

REVALIDA y 5.º en un curso, Oposiciones, Magisterio, Telf. 202876.

Fincas

CONSTRUCCIONES «Bu-Bi». Calle Vitoria 179. Venta directa de pisos y lonjas. Visítenos en oficina u obra sin compromiso. Grandes facilidades de pago

VENTA de pisos y lonjas en Vía de Empalme «Construcciones Serrano». Teléfono 204385

«MASEGOSA». Empresa constructora Viviendas desde 235.000 pesetas. Cuatro habitaciones, cocina, aseo, suelo parquet, media bañera antena colectiva maravillosas terrazas soleadísimas. Facilidades de pago Oficinas: Avenida del Cid, 80, 2.º, centro Teléfono 209333

CONSTRUCCIONES «H. González Alonso».—Venta de viviendas. Grandes facilidades de pago. Magnífica construcción y terminación. Razón Vitoria 115 Oficina.

CONSTRUCCIONES «Everest, S. A.» Pisos 3 dormitorios, cocina comedor, baño de Roca, calentador de gas, calefacción, terraza. Desde 195.000 a 337.000. Entrada desde 25.000 150.000 diez años. Entrega inmediata. Informes, Carretera Logroño. Teléfono 209543.

VENDO pisos, locales, terrenos, fincas. Facilidades pago. Informes teléfono 201113.

VENTA pisos, zona de Vadillos. 400.000 Ptas., final San Pedro y San Felices (Arcos), desde 245.000 Ptas., amplios. Facilidades. Constructora Alonso y Arteche S. A. Calle Melchor Prieto, 16.

CONSTRUCCIONES Sánchez, vende pisos y lonjas comerciales, en diversas zonas. Informes: Avda. Cid, 19, bajo.

PISOS desde 190.000 ptas. Con terrazo, parquet, calefacción, ascensor, etc. Véalos y juzgue Vd. mismo. Entrada 50.000. Construye Ponce y Alonso, S. L. Calle Madrid, 14. Teléfonos 203121 y 207907.

VENDO piso. Razón: Paloma, 11, escalera derecha, 4.º piso.

VENDO piso barato Arrabal de San Esteban, 8, 2.º, Dcha.

SE VENDE peluquería seminueva. Diego Laínez 13. habitación 4

VENDO lonja en calle Lerma, 400 m2., 5.40 alto. Informes: San Pablo 17, 3.º. Izqda.

SE VENDE bohardilla. Fernán González, 31, 4.º. Facilidades de pago

SE VENDE piso. Informes: Santa Dorotea, 8, 1.º, Dcha. Mañanas.

CAMBIO lonja por edificación. Informes: Santa Dorotea, 8, 1.º, derecha.

VENDO o cambio piso de lujo, céntrico, 170 m2., profesionales. Teléfono 205940.

SE VENDE piso y locales, juntos y utensilios de panadería. Verlos y tratar: calle Hospital Militar núm. 12.

PARTICULAR vende piso por cambio de residencia. Vitoria, 115, 7.º, D. Razón portería.

SE VENDE casa y Bar «La Carrionesa», en Melgar de Fernamental. Para tratar: Rafael Sánchez.

SE VENDE piso nuevo, 4 habitaciones, con o sin muebles, exterior, terraza, facilidades. San Zadornil, núm. 1, 1.º, izquierda. (De 2 a 4).

VENDO magnífico piso céntrico, estrenar, cinco habitaciones amplias, cocina equipada, terraza, calor negro. Razón esta Administración.

VENDO piso, calle Vitoria, 184, 5 habitaciones, muy soleado. Teléfono 201182.

VENDO piso libre exento, cuatro habitaciones. Avda. del Cid, 34, 6.º, A.

PISOS de calidad. «Arranz». Pisos bien acabados «Arranz». Pisos bien distribuidos. «Arranz». Pisos con calefacción «Arranz». Pisos desde 210.000 pesetas. «Arranz». Pisos con entrada desde 20.000 pesetas. «Arranz». Pisos en todas las zonas. «Arranz». Construcciones magníficas, Arranz. Venta directa de pisos con formalidad absoluta. «Arranz».—Oficinas centrales, carretera de Logroño, s/n.

PISOS Ventilla. Subvencionados —tres dormitorios, comedor-estar aseo, cocina, terrazas calefacción, ascensor descensor—. Grandes facilidades. Entrada única, 98.000 pesetas. Información y venta. MYMSA. Calle Vitoria 19, 4.º. 208947 Burgos

EN VALLADOLID vendo piso nuevo muy céntrico, llaves en mano. Informes, Nevera, 32. Burgos. Teléfono 205840 - 835.

VIVIENDA cinco habitaciones, baño, galería, sol mediodía, exento, San Francisco, letra D, 6.º. Frente Venerables. Facilidades. Agencia Palencia.

SANTA Clara, local 370 m2., sótano igual, entradas nueve y catorce metros, barato, facilidades. Agencia Palencia.

¡INDUSTRIALES! Pabellones totalmente industriales, diáfanos, 300, 600, 1.000, 1.400, 2.000 metros cuadrados, portones, agua, luz, alcantarillado, 3.750 pesetas metro. Unica ocasión. Agencia Palencia.

PISOS llave mano. Vadillos, San Francisco, Calvario, Gamonal, Madrid, lado San Pablo. Otros en construcción. Muchas facilidades todos. Visite Agencia Palencia. Plaza Calvo Sotelo, 6.

¡ELEGANTES pisos! entrada Gamonal, llave quince días, sol mediodía, entrada mínima, resto muchos años. Agencia Palencia.

VENDO piso a estrenar en Avda. del Crucero, s/n. Informes llamando al teléfono 208902 y 200300.

SE VENDE piso con terreno, económico, 4 dormitorios, aseo y cocina. Pisones, 131.

VENDO o alquilo piso céntrico, 4 habitaciones a elegir entre dos, mucho sol. San Gil, 7, 1.º. De 3 a 7.

VENDO piso 4 habitaciones. Calle Calvario, núm. 24, 5.º, centro.

VENDO piso nuevo, llave en mano, cuatro habitaciones, medio baño o cambiaría por otro ocupado. Razón: Melchor Prieto, núm. 2, 1.º, izquierda.

VENDO casa individual de dos viviendas. Con patio y gallinero. Libre. Baruque. General Mola, 14.

PISO pocos metros Plaza Mayor, cinco dormitorios, baño, calefacción, soleado, vendo libre de ocasión. Albillos. Vega, 36.

VIVIENDAS clase media, semilujo, 4 dormitorios, baño y amplia cocina, nuevas y céntricas, vendo directamente, mitad entrar a vivir, resto diez años. Ver y tratar con señor Albillos. Vega, 36.

MAGNIFICA planta baja comercial, acondicionada para bar o similar, con vivienda en la misma casa, se vende a precio construcción ¡Negocio! Tratar señor Albillos. Vega, 36.

Ganados y aperos

NACAL fábrica de cabinas para toda clase de tractores.

TRACTORISTA: una cabina NACAL no solamente le preserva de las inclemencias del tiempo sino que además le asegura su vida ante cualquier accidente de vuelco Carretera Madrid - Irún. (Polígono Gamonal. Teléfono 204972.

VENDO rebaño 200 ovejas. José Bastida. Valluércanes (Burgos).

VENDO 140 ovejas. Feliciano Rodríguez, en Castrojeriz.

ANTONINO Vicente, de Castrojeriz, vende mula de 9 años, 8 dedos y una vaca de leche a elegir entre 4, cumplen sobre el 29 de Octubre.

VENDO parejas de mulas y machos, edad, 6 años. Palacios de Benaber. Ramón López.

VENDO par machos diez años. A tratar con Efraín Delgado. Villaquirán de los Infantes.

VENDO 5 terneros holandeses, de 40 días y potra de dos años. Aniano Peñalba. Olmillos de Sasamón.

VENDO cerdos de 22 Kgs., raza York. Huelgas, 29.

VENDO ternera ratina de seis días. Florentino Saiz. Atapuerca.

SE VENDEN 90 ovejas. Para tratar: Pablo Martínez. Bustillo del Páramo.

Huéspedes

PROFESORAS: pensión completa, casa confortable. Concepción, 15, escalera izquierda, 5.º, derecha.

CEDO habitación derecho cocina, a matrimonio solo. Telf. 201361.

DOY pensión completa, calefacción, baño y teléfono. Detrás de gasolinera, junto Academia de Ingenieros. Camino La Plata, Primer Portal. 3.º, B.

ADMITO dos chicos, dormir o pensión completa. Plaza Alonso Martínez, 5, 2.º

ADMITO señoritas, derecho cocina, habitación de dos, amplio, soleado y todo a estrenar. Razón esta Administración.

CEDO a señoritas habitación de dos camas para dormir. Pisones, 5, 4.º, C.

DOY cama, señorita sola. Razón: San Lorenzo, 8, 2.º.

CASA particular da pensión completa o sólo dormir. Calle Vitoria, 192, 6.º, B.

DOY pensión completa o sólo dormir. Alfareros, 41, 1.º, C.

DOY pensión completa y cama, 75 pesetas, hay calefacción. Puebla, 2, 1.º.

CASA particular cede habitación dos camas, sólo dormir. Diego Laínez, 2, habitación 3.

DOY pensión completa a 3 ó más amigos. Teléfono 205584.

CASA particular, cede habitación dos camas, a señoritas o estudiantes, pensión o por su cuenta. Alhóndiga, 15, 5.º, habitación 13.

DOY pensión completa o sólo dormir. Melchor Prieto, núm. 4, 5.º, izquierda. Entrada calle Delicias.

DOY pensión, sólo dormir o con derecho cocina, una o dos señoritas. Doña Berenguela, 10, 2.º, B.

DOY pensión completa o sólo dormir, chicos o chicas. Pisones, núm. 5, 10.º, Letra A.

CEDO tres habitaciones, derecho cocina. Razón: Avda. del Cid, 53, 1.º, derecha.

SEÑORA sola admitiría para dormir, señora o señorita. Razón: Papelería Victoria. Padre Flórez, 4.

COGERIA 2 ó 3 niñas colegialas, pensión completa, trato familiar. Cardenal Segura, 12 tercero.

CEDO habitación derecho cocina. Calle Villarcayo, 14, 5.º, izqda.

CEDO habitación para dormir a señorita. San Francisco, 151, 6.º, E.

SE DA pensión completa, sitio céntrico, dos amigos. Informes esta Administración.

SEÑORITAS doy pensión barata. Señora De la Fuente. Vitoria, 171, 5.º, F.

ADMITO huéspedes. Calle Rey Don Pedro, 35, 3.º, Dcha.

CEDO camas o pensión completa. Parque San Francisco, núm. 5, 4.º, derecha.

DOY pensión a caballeros precio económico. Merced, 6, 3.º, Dcha.

MUY céntrico, junto Plaza Mayor, dispongo habitaciones confortables. Admitiría dormir o completa. Sombrerería, 3, 3.º.

DOY pensión completa o sólo dormir. Informes esta Administración.

CEDO habitaciones sólo dormir. Santa Clara, 40, 1.º, D.

Muebles

VENDO varios muebles. Avda. Cid, 6. Informes portería.

VENDO mueble-bar, mesa y sillas. Verlo tardes, de 5 a 8. Avenida Vigón, F, 1.º, izqda.

MUEBLES oficina, vendo. Teléfono 203025.

Pérdidas

EXTRAVIO dos vacas tudancas. Avisar a don Aurelio Sedano. Villanueva Río Ubierna.

HALLAZGO sortija. Tinte, 4, 2.º, Izqda.

PERDIDA reloj domingo día 29. Teléfono 207205.

EXTRAVIO macho, pelo rojo, grande, jueves día 26, señal del arado en el cuello, descalzo día que se extravió. Informes: Villalmanzo. Jesús Barrul.

Televisores

REPARACION televisores. Radio Burgos. Laín Calvo, 37 Teléfono 205740-673.

TELEVISORES 19» último modelo extraplano, UHF licencia americana, con voltímetro y mesa, todo 16.900 pesetas. Diez días prueba sin compromiso. Ventas a plazos. Garantía absoluta seis meses. «Comercial Velo-Moto». Calera, 10.

CAMBIE su televisor viejo por nuevo. Dos años garantía. Facilidades de pago. Teléfono 205740-673

ABONAMOS. 3.000 pesetas por radio vieja a cambio televisores nuevos. Dos años garantía. Teléfono 205740-673

REPARACION televisores. Servicio urgente. Antenas. Servicio exclusivo Marconi. Radic T.V. «Caracas». Calzadas, 18. Telf. 206528.

Traspasos

TRASPASO tienda comestibles por ausencia. Facilidades. Teléfono 201863.

POR no poder atenderla, se vende o traspasa panificadora, en Castrejón de la Peña (Palencia).

CHARCUTERIA muy acreditada, facilitando vivienda. Traspaso. Teléfono 201169.

TRASPASO tienda comestibles, céntrica, 60 metros cuadrados, cualquier negocio. Informes esta Administración.

Varios

SEGURO obligatorio de accidentes de trabajo. Mutua Patronal. Espolón 20 Burgos

CORTO y pruebo. Santa Clara, 57 A.

CARPINTERIA ebanistería en general. Teléfono 205954.

ELECTRICISTA, servicio a domicilio, precios económicos. Llamen: Teléfono 206628.

PROPIETARIOS: deseo invertir hasta un millón bien en dos pisitos o en planta comercial. Ofertas: señor Albillos. Vega, 36.

Offset y toda clase de trabajos tipográficos en TALLERES GRAFICOS «Diario de Burgos» Calle Vitoria, 13 Teléfono 20 28 52

FOTOGRABADOS Confección rápida TALLERES GRAFICOS «Diario de Burgos» Precios ventajosos. Calle Vitoria, 13. Teléfono. 202852

IMPRESOS comerciales, cartas timbradas, tarjetas de visita, invitaciones, prospectos de propaganda etc TALLERES GRAFICOS «Diario de Burgos» Calle Vitoria, 13 Tf 202852

Nuestros teléfonos: 20 71 48 y 20 12 80

TELEVISION ESPAÑOLA

MARTES

13,45: Carta de ajuste «Sintonía número 6. Pastoral», de Beethoven.
14,00: Panorama de actualidad
14,50: Vamos a la mesa.
15,00: Telediario.
15,30: «España al día» (Galicia, Asturias y Vascongadas).
15,45: Novela
16,15: «Conquistando el Oeste»: «Andy».
19,16: Carta de ajuste. «Hits» de hoy.
19,30: Teatro infantil y juvenil: «Las tres hijas del rey de copas». (Nuevo programa).
20,00: «El estado de la cuestión». (Programa cultural).
20,15: «Liceo TV».
20,30: Tele-Club: «No estamos solos». (Programa cultural).
21,00: «Ojos nuevos». (Programa religioso).
21,30: Telediario.
21,50: Programa especial.
22,15: Estudio 1: «Peer Gunt», de Ibsen.
23,45: Telediario.
24,00: «El oro del tiempo».

MIERCOLES

13,45: Carta de ajuste.
14,00: «Panorama de actualidad».
14,50: «Vamos a la mesa».
15,00: Telediario.
15,30: «España al día».
15,40: Novela.
16,15: «Daktari». «Horas de peligro para Judy».
19,15: Carta de ajuste.
19,30: Antena infantil.
20,15: Dibujos animados: «Sidney, «El tesoro escondido».
20,30: Pintura europea. (La actualidad de la pintura en Europa).
21,00: Telediario.
22,00: Prosa e imagen.
22,15: «Tele-Ritmo»
22,45: «Los invasores»: «Contraataque».
24,00: «El oro del tiempo».

ANTES DE COMPRAR SU VEHICULO USADO CONSULTENOS

Disponemos de camiones de todos los tipos y tonelajes

Grandes faciliades de pago

AUTOMOBA, S. A.

Emerson

El televisor del futuro

COMERCIAL VELO-MOTO

OFICIAL ADMINISTRATIVO

(MASCULINO)

Con experiencia en oficinas y edad comprendida entre 22 y 25 años, precisa Sociedad Anónima radicada en Burgos.

Interesados diríjanse con amplio historial al número 1.374. Publicidad Alas. Almirante Bonifaz, 3. Burgos.

(ROC. Núm. 1.231)

IMPORTANTE FIRMA DE PRODUCTOS ALIMENTICIOS

NECESITA:

Inspector zona Castilla la Vieja, cultura mínima Bachillerato elemental, dote de organizador y vendedor.

Ingresos según capacidad, siempre superadas 120.000 Ptas. anuales, dietas y gastos: vehículo aparte.

Indispensable carnet de conducir y total dedicación.

Edad de 25 a 35 años.

Dirigir solicitud y curriculum vitae adjuntando fotografía.

Apartado 1420. — Ref. Dto. de ventas. — BARCELONA (Reserva absoluta)

GUIA DEL RADIOYENTE

RADIO POPULAR

Primer programa.— 8,00. Buenos días, Burgos. 8,05. Saludos amigos. 9,00. Angelus. 9,01 Burgos, música y noticias 10,00. Con la Prensa bajo el brazo. 10,05. Sonatina. 10,10. De España y de los españoles. 10,15. Mosaico español, 10,30. Un ritmo para la mañana. 10,40. Suerte, vista y... ¡Orbea! 11,00. Destino ellas. 11,30. Fortuna Checoa. 12,00. Angelus. 12.01 Al borde del camino. 12,05 Concierto miniatura. 12,10. ¿Cuál de los tres? 12,15 Ronda de la América española. 12,30. Del brazo y por la calle. 12,45. La música de Leo Addeo.

Segundo programa.— 13,00 La nueva frontera. 13,30. Felices los tenga usted, I. 14,00. Clan musical. 14,15. Un buen tema, el tiempo. 14,30. Diario hablado de Radio Nacional de España. 14,50. La hora del café 15,05. Con sabor español. 15,15. Orquestas ligeras. 15,30. Felices los tenga usted. II.

Tercer programa (retransmitido simultáneamente en AM. y FM.) 16,00. Un órgano en Hi-Fi. 16,15. Club de amigos 17,30. Bazar del microsurso. 18,00. Pentagrama de París. 18,30. Desde la quinta avenida. 18,45. Estrictamente instrumental. 19,00. Angelus. 19.01. Mar, sol y "Los Claudios". 19,15. Voces e instrumentos. 19,30. La zarzuela. "En anillo de hierro". 20.30. Santo Rosario en familia.

Cuarto programa.— 21.00. Canciones del Mundo. 21,30. La música de Italia. 21,45. La palabra del Papa. Retransmisión de Radio Vaticano. 22,00. Diario hablado de Radio Nacional de España. 22,20. Con sabor español. 22,30 Noticiario. Boletín informativo de noche. 22,45. Pentagrama optimista. 23,00. Música para la última hora. 23,45 Compás final. 0,00. Lectura de programas. 0,02. Palabras para el silencio. 0,05. Cierre de la estación.

ALQUILO PISO

nuevo en Conde Don Sancho. Razón: Comestibles «La Estrella». San Francisco, 26.

ALMACENERO

con experiencia se necesita para

IMPORTANTE EMPRESA DEL POLO

Dirigirse por escrito al Apartado 278 de Burgos.

(ROC. Núm. 1.228)

M.E.C.D. 2017

DEPORTES 12

ESPAÑOL, ZARAGOZA, ATLETICO DE MADRID Y GRANADA, ESTRENARON PUNTUACION

Escasa efectividad goleadora de los equipos visitantes

El Barcelona y el At. de Madrid forzaron empates a cero, en Las Palmas y Pontevedra

Los dos partidos anticipados a la jornada del sábado, en la División de Honor, dejaron reducido el calendario del domingo a seis encuentros exclusivamente. Destacaron en esta ocasión los dos empates forzados por el Barcelona y el Atlético de Madrid, en sus respectivas visitas, así como la escasa profundidad rematadora acreditada por las delanteras visitantes. Sólo un gol fue logrado por los equipos que jugaron fuera de su ambiente propio, habiendo correspondido ese honor al Valencia, que por lo demás fue batido en Zaragoza. Hay que reseñar asimismo que en esta jornada, cuatro equipos que marchaban sin haber incorporado un solo punto en su haber, han iniciado la cuenta. Son esos, el Español, Zaragoza, Atlético de Madrid y Granada.

—En Las Palmas el Barcelona logró la igualada a cero. El partido había suscitado enorme expectación, porque a la calidad del visitante, se unía el hecho de que el conjunto canario inauguraba la temporada en su propio terreno, ya que el anterior encuentro hubo de jugarle en Tenerife, por tener clausurado el campo por un partido. La expectación se vio defraudada, por la floja actuación del equipo local y la prevención del Barcelona, que se dedicó a mantener la igualada, lo que al final consiguió.

—Más emocionante y entretenido resultó el partido Pontevedra-Atlético de Madrid, también finalizado con empate a cero. A pesar de ese resultado final, las situaciones de peligro se prodigaron ante ambas porterías, si bien con más frecuencia ante la del Atlético, donde Zubiarrain actuó en plan de coloso. El defensa local Cholo fue expulsado al propinar una patada a Collar.

—Por 2-0 venció el Madrid al Córdoba. Un gol fue marcado en cada parte. En la primera, a los 32 minutos, por Pirri, al ejecutar un golpe franco. El balón, tras pegar en un poste, llegó a la red. El segundo tuvo su origen en una arrancada dudosa de Veloso, en aparente fuera de juego, no señalado por el árbitro. Su centro fue rematado de forma imparable por Amancio. Este gol fue insistentemente protestado por el Córdoba.

—El Zaragoza ha batido por 3-1 al Valencia. En este encuentro reapareció Carlos Lapetra en el Zaragoza y volvió a mostrarse como el ordenador de sus mejores tiempos. Su presencia la acusó en sentido favorable el equipo local, que realizó un gran encuentro. Abrió el marcador Bustillo, a pase de Lapetra, empatando Waldo. Pais, al ejecutar una falta, puso el marcador en 2-1, con cuyo tanteo finalizó el primer tiempo. En la continuación, a los tres minutos, Marcelino estableció la cuenta definitiva. Durante el primer tiempo, el guardameta valencianista resultó conmocionado, al lanzarse a detener un remate de Bustillo y chocar contra el poste. Fue sustituído por Abelardo.

—Por cuatro-cero consiguió imponerse el Español al Coruña. El tanteo es amplio y en realidad no acredita la marcha del juego, que resultó bastante equilibrado en diferentes ocasiones, si bien el Español se mostró con más facilidad rematadora. Al descanso se llegó con un solo gol a favor de los locales, conseguido a los 17 minutos por Rodilla. Hasta los 24 minutos del segundo tiempo no llega el segundo tanto, obra de Valls, levantando el balón con habilidad por encima del portero visitante. Rodilla y Martínez completaron la cuenta.

—El Elche se impuso al Sabadell con un claro 3-0. A los dos minutos de juego ya fue inaugurado el marcador, merced a un centro-chut de García Araujo, sin apenas ángulo de tiro. El balón pega en el poste y se introduce en la portería. A los 20 minutos es Asensi quien remata un servicio de Serena y el balón sale repelido por el poste; pero tropieza en el defensa vallesano Muñoz y éste introduce el balón en su propio marco. Con 2-0 finaliza el primer tiempo. En la continuación, Serena consiguió otro gol y también el Sabadell logró inaugurar el marcador, por medio de Vidal; pero el árbitro anuló este tanto. Fue un partido interesante, jugado a gran velocidad.

DIARIO DE BURGOS
se vende en:
MADRID — Kiosco Cibeles
VALLADOLID — Platerías, 21
BILBAO — Alameda de Urquijo, 24
LOGROÑO — Kiosco La Rosaleda
BARAGALDO (Vizcaya) — Kiosco Plaza de los Fueros

EL BURGOS LOGRO EN ALCOY SU PRIMER PUNTO POSITIVO

Se adelantó en el marcador, en un corner de Iturricha y Payno detuvo un penalty

Alcoy. — Alcoyano, 1; Burgos, 1.

Con buena entrada, tiempo nublado pero temperatura agradable se ha disputado en el campo del Callao el encuentro Alcoyano - Burgos, partido éste que había despertado cierta inquietud en la afición local y que luego se confirmaría debido a las tres derrotas consecutivas sufridas por el Alcoyano en lo que va de Liga.

Al saltar los equipos al terreno de juego el Burgos es recibido con una fuerte ovación, no así el Alcoyano que es objeto de pitos y aplausos.

De comienzo el Alcoyano se vuelca sobre el área defendida por Payno, que esta tarde tiene el santo de cara y detiene cuantos balones le llegan a su zona.

A los 16 minutos, en un contraataque del Burgos, Santana cede corner, que sacado por Iturricha va directo a gol, al interceptar mal el balón Pancho. Este gol pone nerviosos a los jugadores locales que nuevamente se vuelcan sobre el área del Burgos, pero precisamente por el nerviosismo que se deja consignado, las jugadas de gol que son continuas, no tienen efectividad en el marcador.

A los 20 minutos Payno al disputar un balón a Miguel le sujeta los pies. El árbitro decreta penalty que lanzado por Mir lo detiene el meta burgalés.

Cinco minutos más tarde un chut impresionante de Menice se estrella en el cuerpo de Saeta cuando ya el meta forastero se hallaba batido.

El Burgos juega un 5,3,2, habiendo bajado Goyarán para marcar a Miguel y solamente sube a la delantera cuando tienen que sacar algún corner.

El conjunto visitante debido a la fuerte presión local solamente ha tenido ocasión de realizar cuatro o cinco contraataques todos ellos terminados en corner por verse precisado a ello los defensores locales. Estos contraataques siempre eran llevados por Olalde e Iturricha.

A los 44 minutos Saeta retrasa a Tejada quien desde fuera del área, de colocado chut, consigue el empate. Este gol produce una fuerte protesta del público hacia el citado jugador por su gesto descortés para su compañero de equipo Saeta y para con el mismo público.

En el segundo tiempo se reproduce la presión local y a los siete minutos Miguel lanza un disparo impresionante que Payno desvía a corner con muchos apuros.

El Alcoyano se lanza una y otra vez sobre la puerta del Burgos, pero los nervios hacen imprecisos los remates a puerta. En el minuto 35 el Burgos tiene una buena ocasión de marcar en un contraataque llevado por Iturricha que pasa a Olalde, pero éste hace mano al recibir el balón.

A los 38 minutos, Simón lanza un fuerte tiro desde fuera del área, que cuando todos cantaban gol, el balón es desviado a corner por el portero. En el minuto 40 Miguel, a portero batido estrella la pelota en la escuadra y con empate a uno termina el encuentro, que nunca debió igualar el Alcoyano.

Arbitró el colegiado andaluz señor Varas, que ha tenido una actuación más mala que buena, que no ha influído en el resultado del encuento. Los equipor formaron como sigue:

Alcoyano. — Pancho; Rayo, Santana, Rafaelín; Tejada, Simón; Meñica, Mir, Miguel, Gozalo y Saeta.

Burgos. — Payno; Amavisca, José Luis, Aramburuzabala; Iriarte, Alcorta; Iturricha, Olalde, Goyarán, Galilea y Angelín.

Durante el transcurso del encuentro se lanzaron once corners sobre la puerta del Burgos por seis contra la del Alcoyano. — MENCHETA.

COMENTARIO

Alcoy. — Mucha expectación había despertado la visita del Burgos al campo del Callao y bastante temor para el estado de forma del Alcoyano hasta el momento que no era muy boyante que digamos. Por eso, la afición temía francamente al visitante de turno y el resultado del encuentro ha venido a demostrar que este temor no era del todo infundado.

La verdad es que el Alcoyano no debió empatar nunca este partido pues dominó claramente al Burgos y realizó bastante buen fútbol, merecedor de un mejor resultado, pero el bando local no pudo superar la adversidad que supuso el gol marcado por su propio portero Pancho, y el penalty que lanzado por Mir fue detenido por el portero burgalés, que dicho sea de paso tuvo una gran actuación. Todo esto unido a las tres derrotas sufridas desde el comienzo de la Liga, creó un estado de nervios en los jugadores que no supieron superar durante todo el encuentro.

Por el contrario, el Burgos más sereno por la marcha del marcador, supo replegarse y desorganizar todo el ataque local, que una y otra vez pugnaba por vulnerar la portería burgalesa. Esta táctica de los visitantes, magnificamente planteada y desarrollada permitía el dominio del conjunto local, pero los avances se veían enredados en la malla extendida delante de su portería por el Burgos y en las ocasiones que llegaban a rebasar esta red era Payno el que neutralizaba el avance. Por todo ello aunque el Alcoyano dominó más, como ya se deja consignado, los contraataques forasteros resultaban bastante más peligrosos y, así, el meta Pancho, que si bien no estuvo muy acertado en el gol encajado, evitó en alguna que otra oportunidad creada por los hombres en punta castellanos que su portería se viera batida de nuevo.

Dado lo incierto del resultado, la emoción no decayó en ningún instante durante los noventa minutos de juego y al final los aficionados locales quedaron algo decepcionados por el resultado que campeaba en el tanteador.

Todas las líneas del Alcoyano acusaron cierta rigidez de movimientos o individualmente los jugadores muchos nervios debido al compromiso que suponía encajar otro resultado adverso. De todas formas los once hombres lucharon con un entusiasmo digno de mejor suerte y merecen especial mención Santana, Simón, Rayo y Rafaelín.

El Burgos hizo el partido que le convenía. Aguantó con serenidad el temporal que le cayó encima y le capeó con gran inteligencia. Con un gol por delante el panorama se le ofreció muy claro y supo aprovechar muy bien esta oportunidad hasta alzarse con un positivo muy valioso.

En el capítulo de individualidades el mejor fue Payno, muy seguro toda la tarde y que detuvo un penalty que significó una inyección de moral a todo el equipo. Detrás Iturricha, José Luis y Amavisca. Los demás batallaron lo indecible, unos con más y otros con menos acierto, pero todos con ganas de conseguir algo positivo que a la hora de rendir cuentas no cabe duda que será de gran utilidad al Burgos.

MENCHETA

EL BURGOS, VISTO POR LOS DEMAS

Sobresaliente a Payno

La actuación del Burgos ha sido vista así por el corresponsal de «Marca»

La actuación del Burgos ha sido vista así por el corresponsal de «Marca»:

«Casi todo el partido se ha caracterizado por un continuo acoso del Alcoyano sobre la puerta defendida por Payno, que ha tenido una actuación inspiradísima, interceptando todos los balones que llegaban a su marco. Pero a los delanteros alcoyanistas les ha pesado mucho los nervios, debido a los tres partidos consecutivamente perdidos en lo que va de Liga y que hoy querían congratularse con la afición local. Pero el gol encajado por Pancho a los dieciséis minutos fue como un jarro de agua frío lanzada sobre ellos. Pues a pesar de haber dominado durante casi todo el encuentro, cuando se encontraban en envidiables condiciones de chutar a gol, unas veces se embarullaban y, otras, por querer precisar demasiado el tiro, daban tiempo a que los defensores burgaleses despejaran la situación de peligro. Todas estas circunstancias se agravaron todavía más, cuando a los veinte minutos, el portero Payno detuvo un penalty lanzado por Mir, por falta cometida a Miguel del portero burgalés.

Por el contrario, el Burgos, viéndose desde el principio con un resultado positivo, retrasó a sus hombres con afán de destruir el juego local y tratar de mantener la ventaja.

Faltando tres minutos para finalizar el encuentro, Miguel estrelló en la escuadra un tiro imponente. No mereció el Alcoyano este resultado negativo, que le ha costado, junto con los dos del Sevilla, tres negativos que le será muy difícil de superar debido al complejo que éstos influyen en los jugadores».

Asimismo el corresponsal de «As» juzga así el encuentro:

«De nuevo se ha escapado otro punto más de El Collao. Si el día del Sevilla el Alcoyano tenía la excusa de habérselas visto con un equipo superior, hoy no cabe ni siquiera esa duda. El Burgos es con mucho muy inferior a los sevillistas; no obstante, se han llevado ese valioso positivo para Burgos. Ahora es el equipo de Alcoy el que está con menos tres y con un justificado farolillo rojo en la tabla de la clasificación.

Es verdad que el Alcoyano en las postrimerías del partido tuvo mala suerte en muchas jugadas del gol. Es verdad que el Alcoyano dominó hasta el agobio a los burgaleses en los últimos minutos, pero también es verdad que el Alcoyano no hizo nada para ganar el partido en casi los otros ochenta minutos restantes.

El público se impacientó en muchos momentos y hasta con frecuencia sonaron palmas de tango y silbidos para los locales. ¿Qué pasa en el Alcoyano?, piensan muchos aficionados. El Alcoyano tiene equipo para ir mejor de lo que va y hacer otras demostraciones a su hinchada de lo que hasta ahora está haciendo. Yo opino que el problema del Alcoyano está en esa lucha de nervios que libran los jugadores sacados por Lasa al campo. Salen con miedo. Parecen no estar seguros de ellos mismos.

Los goles fueron así: a los dieciséis minutos de la primera parte y al sacar Iturricha su tercer corner, lo hace tan cerrado que se le cuela a Pancho en las mallas.

A los veinte minutos, el Burgos es castigado con un penalty, al parecer demasiado riguroso, y que Mir lanzó a las manos de Payno. A los cuarenta minutos, se produce el gol del empate, por medio de Tejada, que coloca muy bien la pelota por la misma escuadra, a pase de Saeta.

El Burgos anula la sanción a sus jugadores

En premio a la entusiasta actuación tenida por el Burgos en Alcoy, reflejada en el empate conseguido, la Junta Directiva ha dejado sin efecto la sanción que fue aplicada a los jugadores en la jornada anterior, con motivo del encuentro disputado con el Indauchu, en "El Plantío"

El señor Preciado, al dar cuenta de esta decisión, nos manifestó que aunque el partido de Alcoy se hubiera perdido, la condonación se hubiera producido lo mismo, en atención y reconocimiento a la entrega total hecha por el equipo burgalesista.

BALONCESTO

España, a un paso de la clasificación olímpica

Venció a Uruguay en Monterrey por 68-63 puntos

Monterrey (Alfil). — España, 68; Uruguay, 63.

El equipo de baloncesto de Uruguay vencido por la formación española en el Torneo de Monterrey, clasificatorio para la Olimpiada de Méjico ha comprometido seriamente su pase a los Juegos de Octubre y, por el contrario, España gana nueva puntuación que lo destaca de sus rivales y le permite mirar con optimismo su pasaporte olímpico.

El partido entre Uruguay y España se ha caracterizado por la emoción y el interés, dos buenos ingredientes para los aficionados que han visto cómo la marcha del marcador no reflejaba una superioridad manifiesta de cualquiera de ambos equipos. Lo que sí puede afirmarse es que el conjunto español actuó con mucha más serenidad y aplomo.

En el primer tiempo hubo empates a 16, 29 y 31 puntos, momento éste en que Margall quedaba eliminado para llegar al descanso con ventaja española en 35-31.

En la reanudación, fulgurante salida española que se situaba en 39-31, ventaja que se mantendría mediado este período en 57-51, tras haber quedado eliminado Arrestia y a tres minutos del final, 60-55, y Luyk eliminado. Mucha emoción en la pista y gradas, cuando a 11 segundos del final, Uruguay se situaba en 66-63, pero Emiliano cerraba la cuenta con dos tiros libres, para sentenciar el 68-63.

España. — Buscató (18), Emiliano (18), Luyk (5), Margall (16), Ramos (2), Alfonso Martínez (9), Alocén (6) y Sagi-Vela.

Uruguay. — Hernández (21), Arerstia (18), Gadea (2), Goyet (8), De León (2), Bonio (4), Pisano (6), Lage (2), Campana, García, Percaz y Barizo.

POLONIA DERROTADA

Méjico (Alfil). — Indonesia ha vencido a Australia por 58 a 51, en partido jugado esta noche correspondiente al torneo preolímpico de clasificación, de baloncesto.

Uruguay venció a Polonia por 65 a 63.

Actualmente, España marcha en cabeza del torneo con dos victorias a cero, seguida de Polonia con dos victorias a una, Uruguay con una victoria y una derrota, Indonesia con una victoria y dos derrotas, y Australia, con dos derrotas.

No habrá partidos hoy, lunes, y mañana, Indonesia jugará contra Uruguay y Australia contra España.

TENIS

Victoria de Orantes sobre Santana

Madrid (Alfil). — Manuel Orantes venció el domingo a Manuel Santana en la final individual del torneo internacional de tenis del Real Madrid. El tanteo fue: 6-2, 6-8, 5-7, 6-3 y 8-6.

El equipo burgalés, subcampeón nacional de cadetes en atletismo

Espléndida actuación de nuestra representación

Barrio logró una marca magnífica en 800 m.

El domingo se celebró en Avila la clausura de los VI Juegos nacionales deportivos de la Organización Juvenil Española. La competición se ha celebrado en dos categorías: cadetes y arqueros.

Representando a Burgos acudió el Círculo de Cadetes Almirante Bonifaz, vencedor en cuatro de los cinco Juegos anteriormente celebrados, siendo segundo en el otro.

Al no poder acudir con todos los atletas ha impedido al equipo burgalés regresar con una amplia victoria, que se le ha escapado por escaso margen de puntos a favor, del Vallehermoso. Una muestra de la gran actuación de los atletas burgaleses ha sido que han batido récords nacionales de los Juegos, y que entre los 14 cadetes se han traído 23 medallas, más que entre las restantes provincias.

Los resultados técnicos de los atletas burgaleses han sido los siguientes:

100 y 200 metros lisos: 1, Martínez; 2, Felipe Nebreda, en ambas pruebas.

400 y 800 metros lisos: 1, Barrio, récord de los Juegos en ambas pruebas.

1.500: 5, Alcalde; 6, Sancho.

5.000: 6, Sancho.

Relevos 4 x 100: 1, Burgos, récord de los Juegos, con Martínez, Iraola, Bilbao y Miguel Nebreda.

Relevos 4 x 400: 1, Burgos, con Barrio, Ceballos II, Iraola y Cubillo.

400 metros vallas: 5, Peña; 6, Muñoz.

Longitud: 1, Miguel Nebreda; 3, Bilbao.

Triple: 1, Miguel Nebreda.

Altura: 4, Ceballos.

Peso: 3, Alonso.

Disco: 1, Calzada.

Jabalina: 1, Alonso, récord de los Juegos.

Martillo: 1, Calzada.

Judo: 3, Calzada; 4, Melgosa.

En la categoría de arqueros, la actuación ha sido bastante más modesta, clasificándose quintos y siendo el vencedor absoluto el Vallehermoso. Lo más destacable ha sido que Galvete fue el vencedor en la final de segundos de 300 metros y la actuación de Llamas en judo, que se ha proclamado campeón nacional.

Hay que destacar la gran actuación del atleta Barrio, que en los 800 metros ha hecho una marca de 1'50" quedándose solamente a dos segundos de la mínima exigida para acudir a Méjico.

La nota triste de estos Juegos nacionales ha sido el gravísimo accidente de circulación que sufrió el saltador de altura burgalés Díez unos días antes de dar comienzo la competición. En estos momentos, se encuentra hospitalizado y sus compañeros de equipo le van a ofrecer una medalla de oro de las tan brillantemente conquistadas.

El día 13 de Octubre, en Madrid, se celebrará una gran reunión atlética en la que participarán una selección madrileña y otra burgalesa, compuestas en su casi totalidad por miembros del Vallehermoso y Arianza, junto con otra valenciana.

RESULTADOS Y CLASIFICACIONES

PRIMERA DIVISION

Pontevedra, 0; Atlético de Madrid, 0.
Zaragoza, 3; Valencia, 1.
Elche, 3; Sabadell, 0.
Málaga, 4; Atlético de Bilbao, 0.
Español, 4; Coruña, 0.
Las Palmas, 0; Barcelona, 0.
Real Madrid, 2; Córdoba, 0.
Granada, 0; Real Sociedad, 0.

	J.	G	E.	P.	F.	C.	P.
Real Madrid	3	3	0	0	9	3	6+2
Elche	3	2	1	0	8	2	5+1
Málaga	3	2	1	0	9	3	5+1
Las Palmas	3	2	1	0	4	2	5+1
Pontevedra	3	1	2	0	2	0	4
Barcelona	3	1	2	0	1	0	4+2
Sabadell	3	2	0	1	2	3	4+2
Real Sociedad	3	0	3	0	0	0	3+1
Atlético de Bilbao	3	1	1	1	3	5	3+1
Español	3	1	0	2	6	5	2—2
Valencia	3	1	0	2	3	4	2—2
Zaragoza	3	1	0	2	3	4	2—2
Córdoba	3	0	2	1	2	3	2—1
Atlético de Madrid	3	0	1	2	1	3	1—1
Granada	3	0	1	2	1	5	1—3
Coruña	3	0	0	3	3	11	0—2

SEGUNDA DIVISION

Oviedo, 1; Alavés, 0.
Betis, 4; R. Vallecano, 0.
Ferrol, 3; Cádiz, 1
Valladolid, 2; Onteniente, 1.
Mestalla, 1; Murcia, 4.
Indauchu, 1; Ilicitano, 0.
Alcoyano, 1; BURGOS, 1.
Calvo Sotelo, 0; Celta, 1.
Jerez Industrial, 3; Sevilla, 2.
Mallorca, 3; Gijón, 0.

	J.	G	E.	P.	F.	C.	P.
Celta	4	3	1	0	3	7	7+3
Murcia	4	3	1	0	10	5	7+3
Sevilla	4	3	0	1	8	4	6+2
Valladolid	4	3	0	1	7	5	6+2
Mallorca	4	2	1	1	8	3	5+1
Onteniente	4	1	2	1	8	6	4
Betis	4	1	2	1	7	4	4
Mestalla	4	1	2	1	8	7	4
Gijón	4	1	2	1	6	6	4
Cádiz	4	2	0	2	7	7	4
Alavés	4	2	0	2	9	9	4
Rayo Vallecano	4	2	0	2	9	10	4
Oviedo	4	2	0	2	6	7	4
Jerez	4	1	2	1	6	8	4
Ferrol	4	1	1	2	7	8	3—1
Indauchu	4	1	1	2	4	7	3—1
Ilicitano	4	0	2	2	3	5	2—2
Burgos C. F.	4	0	2	2	4	9	2—2
Calvo Sotelo	4	0	1	3	2	9	1—3
Alcoyano	4	0	1	3	1	7	1—3

PRIMERA REGIONAL

Deportivo Juventud, 3; Gimnástica Arandina, 2.
D. Marvi, 3; Capiscol, 2.
Alfareros, 2; J. Burgalés, 0.
Lermeño, 2; D. Aguila, 2.
Atlético Burgalés, 3; San Juan, 5.

	J.	G	E.	P.	F.	C.	P.
San Juan	3	3	0	0	14	4	6
Juventud	3	3	0	0	8	4	6
Arandina	3	2	0	1	10	5	4
Marvi	3	2	0	1	8	6	4
Lermeño	3	1	1	1	3	3	3
Aguila	3	1	1	1	3	5	3
Capiscol	3	1	0	2	4	4	2
Alfareros	3	1	0	2	4	11	2
At. Burgalés	3	0	0	3	4	12	0
J. Burgalés	3	0	0	3	0	4	0

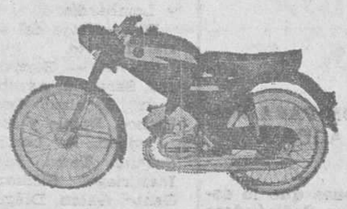

DERBI

— SIN MATRICULA.
— SIN CARNET DE CONDUCIR.
— SIN SEGURO DE RESPONSABILIDAD CIVIL.
— SIN IMPUESTO DE LUJO.
— TRES VELOCIDADES AL PIE, PEDAL DE ARRANQUE, ETC.
— LA TECNICA MAS AVANZADA EN MOTORISMO.

¡AH!

y la DERBIMATIC con cambio automático, sin correas y una sola cadena

EXPOSICION Y VENTA:
AGENCIA OFICIAL PARA BURGOS Y PROVINCIA

CASA BODERO

LLANA DE AFUERA, 6. — TEL. 202370. — BURGOS

M.E.C.D. 2017

DEPORTES 12

CELTA Y MURCIA (VENCEDORES EL DOMINGO) ENCABEZAN LA CLASIFICACION EN SEGUNDA

El Rayo Vallecano sigue encajando goleadas en sus salidas

Frente al Jerez Industrial el Sevilla ha perdido su imbatibilidad

Sevilla. — A los 37 minutos, culminó un avance llevado por Rogelio y Landa se convierte en el primer gol de la tarde, marcado por el interior bético.

En el minuto 45, centró Ezequiel, despejó de puños el meta rayista y el rechace lo empalmó Azcárate desde el borde del área, que sin parar agarró un tiro a media altura que fue el segundo gol.

En la segunda parte, a los 20 minutos de juego, Rogelio, de cabeza, remató un templado centro de Ezequiel, elevando a tres el tanteador, y, finalmente, a los 45 minutos, el extremo Santi en jugada personal, tras driblar a dos contrarios, disparó por bajo cuando salía Samper y consiguió el cuarto tanto.

El Rayo Vallecano encaró el partido con excesivas precauciones defensivas, y desde el minuto inicial retrasó a sus hombres, estableciendo una poblada barrera ante su meta, lo que facilitó el dominio territorial del Betis, que por apelotonamiento de hombres enfrente no encontró el camino de la victoria hasta pasada la primera media hora de juego. Con dos goles en contra, el Rayo Vallecano abrió algo sus líneas, pero fue en todo momento incapaz de superar la zaga bética.

En el segundo tiempo, los dos equipos acusaron el fuerte calor, y el ritmo esforzado y veloz de la primera parte desapareció, mostrándose más lento y premioso el Betis, por lesión de Rogelio. Entonces, el Rayo esbozó un mejor juego de ataque, llegando en algunas ocasiones ante Vilanova con algún peligro. Fue, sin embargo, el Betis quien marcó dos veces de nuevo, fruto de su mejor disposición táctica, ya que, por la contundencia y seguridad de su zona de cobertura, dominó el centro del campo y empujó constantemente a su ataque.

Han sido los mejores por el Rayo, Mariano, Cachicha, Cristóbal y Bordons. Por el Betis, Rogelio hasta que se lesionó y los extremos Santi y Macario.

Buen arbitraje a cargo del señor Segrelles, facilitado por la corrección de los dos equipos.

Real Betis. — Vilanova; Ezequiel, Telechia, Antón; Pachín, Azcárate; Santi, Quino, Landa, Rogelio y Macario.

Rayo Vallecano. — Samper; Cabrera, Mariano, Moreno; Cachicha, Cristóbal; Aráez, Felines, Samuel, Voele y Bordons.

VICTORIA DEL CELTA EN PUERTOLLANO

Puertollano. — El gol de la victoria de los visitantes llegó al minuto 36 de juego, al pasar Viñas a Suco y éste ceder por bajo a Abel, que lanzó imparable a la red.

Como incidencia hay que hacer constar que en el minuto 30 de la primera parte, Churri se lesionó y tuvo que salirse a la banda, para no reintegrarse al terreno le juego hasta cinco minutos de comenzar la segunda parte. Su lesión puede ser que le impida jugar durante algunos días.

El juego ha tenido poca consistencia.

El Celta no gustó a la afición por emplear una táctica que se presta poco al lucimiento, aunque ésta le diese el gol de la victoria en un rápido contraataque.

Destacaron Viñas, Bermúdez y Pedrito por el Celta, y Rovira, Marín y González por los locales.

Arbitraje de Ibáñez Alvarez, del Colegio del Norte de Africa, bueno e imparcial.

Calvo Sotelo. — Arbea; Gabiola, Nebot, Churri; Marín, Portilla; Rovira, Posadas, Feliú, González y Villapún.

Celta. — Bermúdez; Pedrito, Hernández, Canario; Suárez, Viñas; Lezcano, Pocholo, Abel, Riveros y Suco.

AMPLIO TRIUNFO MURCIANO EN MESTALLA

Valencia. — A los 20 minutos, una gran jugada de Juan Antonio origina una confusión entre Feliciano y Ripoll, que el extremo murciano aprovecha para marcar. En un choque con un contrario resulta lesionado Paláu, aunque sigue jugando, pero en inferioridad de condicioes. A los 29 minutos, el Mestalla, en un codicioso ataque, por medio de Fornet, estuvo a punto de marcar. A los 36, el Murcia logra su segundo tanto, en una gran jugada de Juan Antonio, con centro que rebota en un poste; el delantero Irundain recibe la pelota en el pecho y la manda a la red.

En la segunda mitad, a los 2 minutos, al sacarse un corner por medio de Pose, Irundain remata de cabeza. A los 22, fue objeto de penalty Nebot. Lo ejecuta el mismo y marca el único gol mestallista. A tres minutos del final, un centro de Juan Antonio lo manda a la red de cabeza.

Destacaron por el Murcia Juan Antonio, Maraver, Irundain e Iznata y por el Mestalla, Rodríguez y Claramunt.

Arbitró el colegiado aragonés señor Carrera, bien.

Mestalla. — Feliciano; Escudero, Pascual, Ripoll; Andrés, Clemente; Claramunt, Paláu, Nebot, Fornet y Rodríguez.

Murcia. — Gómez; Robes, Maraver, Revellón; Silvio, Erviti; Juan Antonio, Iznata, Irundain, Más y Pose.

EL INDAUCHU BATIO AL ILICITANO

Bilbao. — El único gol del partido ha sido marcado a los 15 minutos del segundo tiempo, en un centro pasado de Rojo, por la derecha, batiendo por alto a Esteban.

El partido ha resultado muy entretenido, sobre todo en el segundo tiempo, en el que el Indauchu ha jugado muy decidido al ataque. El Ilicitano ha causado una gran impresión, pues aunque sus jugadores actúan con cierta timidez, se saben situar muy bien en el campo, se pasan la pelota con gran precisión y realizan contraataques muy peligrosos.

La figura del Indauchu ha sido Rojo, en su labor de enlace con la media, y en la delantera. Urresola, Amnu y Basaras. Por parte del Ilicitano muy bien el interior derecho y el defensa central, pero el mejor de todos los levantinos ha sido el portero. Esteban, que ha realizado paradas de verdadera categoría.

Ha asistido muy poco público, quizá debido a la tarde indecisa, con ligera lluvia en algunos momentos.

Arbitró el Sr. Morera, sin complicaciones.

Indauchu. — Calvo; Donado, Balier, Abascal; Urrieta, Zamacona; Basaras, Amnu, Orúe II, Rojo y Urresola.

Ilicitano. — Esteban; Correte, Bonet, Arribas; Navarro, Talón; Illán, Aranda, Climent, Romero y Voyoyo.

APURADA VICTORIA OVETENSE

Oviedo. — El único gol del encuentro fue logrado por el interior Diéguez, a los 15 minutos de juego de la primera parte, al rechazar la defensa visitante un balón y recogerlo el indicado jugador en última instancia.

En la primera parte, el Oviedo tuvo claras ocasiones de marcar, pero Achuri falló en tres ocasiones clarísimas. El Alavés, por su parte, si bien adoptó una táctica defensiva, no por ello se recató en atacar en varias ocasiones, llevándose el peligro al marco local en varias ocasiones por la derecha.

En la segunda parte, el equipo local se vino abajo moral y físicamente, y ambos conjuntos ofrecieron un espectáculo soporífero, llegando el público a tocar las palmas de tango y a sacar los pañuelos.

El Alavés aprovechó esta circunstancia y atinó a lucirse en varios ataques profundos, en los que creó situaciones de peligro.

Por el equipo visitante destacaron el extremo derecha. Por los locales, Rodríguez, Diéguez y Lombardía.

El arbitraje del señor Orrantia, discreto.

Alavés. — Bernardo; Ezquerra, Sarasola, Ayerbe; José Ramón, Escalza; Coque, Cobos, Blanco, Boque y Rojo.

Oviedo. — Lombardía; Rodríguez, Tensi, Juan Manuel; Icazuriaga, Sicilia; Elósegui, Gento, Galán, Diéguez y Achuri.

VENCE EL FERROL AL CADIZ

El Ferrol del Caudillo. — Por tres goles a uno ha vencido el Racing de El Ferrol al Cádiz, en el encuentro jugado esta tarde en el estadio «Manuel Rivera».

Los goles fueron marcados, a los 39 minutos, por Germán. En acoso del Ferrol, Gringo cede en corto a Roberto, éste centra y remata de cabeza Germán, que marca. En el segundo tiempo, a los 12 minutos, en una indecisión entre el defensa Moreno y Martínez, la aprovecha Gringo para conseguir el segundo tanto ferrolano. Un minuto después, Erviti consigue el tercero y último de los tantos locales. En un corner que se produjo a los 40 minutos, Matías, aprovecha una mala jugada de Roberto y consigue el tanto del honor para su equipo.

Destacaron por los forasteros Tucho de la Torre, Villalta, Ortega y Moreno. Por los locales, Arroyo, Carlos, Arre y Gringo.

El colegiado Sr. Barrenechea, del Colegio Oeste, arbitró impecablemente.

MERITISIMO TRIUNFO JEREZANO

Jerez de la Frontera. — Jerez, 3; Sevilla, 2.

Lleno en el estadio Domecq. Tarde de calor. Arbitró mal el valenciano Carreño, con fallos.

Alineaciones.

Jerez. — Fernández; Aragón, García, Garrido; Orúe, Chito; Alvarez, Vega, Miguel, Pallarés y Ficha.

Sevilla. — Rodri (Bonilla); Isabelo, Costas, Toni; Hita, Pazos; Eloy, Bergara, Eloy II, Redondo y Lebrón.

En general ha dominado más el once local aunque los primeros minutos fueron de dominio alterno pero después se impuso el once local a fuerza de coraje y entusiasmo contra la mejor calidad del once sevillano.

A los 35 minutos, Eloy I marcó el primer tanto sevillano. A los 44 minutos en avance local, la defensa sevillana incurre en penalty que Miguel transformó en el empate.

En la segunda parte dominó al principio el Sevilla pero luego se impuso el Jerez que a los 20 minutos marcó su segundo tanto por medio de Miguel. A los 25 minutos Lebrón, en fallo de Fernández por caída de éste, marcó el segundo tanto del Sevilla y a los 35 minutos, Alvarez, de cabeza marcó el tercer tanto del Jerez.

POBRE VICTORIA VALLISOLETANA

Valladolid. — Valladolid, 2; Onteniente, 1.

Arbitraje deficiente del señor Sonen, del Colegio asturiano.

Alineaciones:

Onteniente. — Galán; Bermúdez, Campos, Ubeda; Figueirido, Pons; Diestro, Portalés, Aparicio, Díez y Cambra.

Valladolid. — Aguilar; Lariño, Rives, Quique; Alberto, Marañón; Astrain, García, Docal, Lasa y Molina.

A los dieciocho minutos de la segunda mitad marca Díaz y minutos después empata Astrain para que Molina consiga en el minuto cuarenta y tres el tanto de la victoria.

Dominio local frente a una cerrada defensa forastera, con escasos contraataques.

DEPENDIENTE

O AYUDANTE DE TEJIDOS Y APRENDIZ de 14 años, precisa importante comercio de esta capital. Interesados escribir o personarse en calle Valladolid, 2, 8.°, letra B. Reserva absoluta colocados.
(ROC. Núm. 1.240)

SE NECESITA ENCARGADO

OBRA CON EXPERIENCIA
Razón: Teléfono 20-72-01
(ROC. Núm. 1.237)

BUTANO, S. A.

Factoría de VENTA DE BAÑOS

BUTANO - S.A.

CONVOCA UN CURSILLO DE CAPACITACION PARA INSTALADORES DE CALENTADORES DE AGUA A GAS BUTANO

Podrán admitirse a dicho cursillo las personas que lo soliciten y justifiquen documentalmente que vienen dedicándose con carácter permanente a la profesión de fontaneros, lampistas o similar.

Cuando se trate de operarios al servicio de una empresa dedicada a las actividades señaladas, el certificado lo expedirá el gerente o propietario de la empresa. Si se trata de empresario independiente, la justificación se efectuará mediante certificado expedido por el Sindicato del Metal correspondiente o bien presentando talón de contribución.

El cursillo tendrá una duración aproximada de cinco días, cuyas fechas se fijarán previamente y se pondrán en conocimiento de los solicitantes, celebrándose por la tarde, fuera de las horas de trabajo y estando a cargo de técnicos y personal especializado de BUTANO, S. A.

El cursillo será totalmente gratuito y las inscripciones deberán hacerse a través de esta dependencia, dirigiéndose a:

BUTANO, S. A.
Apartado 134. — PALENCIA.

Al final del curso se extenderán tarjetas que acreditarán la formación de los que resulten aprobados.

Se concederán ayudas económicas por compensación de gastos a quienes justifiquen motivos de desplazamientos.

Caja Hispana de Previsión
Compañía Capitalizadora S.A.
Fundada en 1929
Domicilio Social: BARCELONA - Lauria, 16-18 y Caspe, 42
EDIFICIO PROPIEDAD DE LA COMPAÑIA
Capital: Ptas. 5.000.000,00
Reservas al 31 de diciembre de 1967: Ptas. 1.359.843.036,92
TITULOS DE AHORRO AMORTIZADOS POR SU VALOR NOMINAL
Sorteo celebrado el día 30 de Septiembre de 1968
G. U. H. - U. E. T. - P. B. P. - I. A. B.
P. C. G. - O. X. P. - S. R. D. - G. D. Z.
(Capitales pagados por sorteo hasta la fecha: doscientos veinticuatro millones cuatrocientas setenta y ocho mil pesetas).
Oficinas en BURGOS:
Plaza Gral. Primo de Rivera, 6, entlo. - Teléfs. 20 10 43 - 20 14 51

REPRESENTANTE

INTRODUCIDO EN:
—ELECTRODOMESTICOS
—FERRETERIAS y
—SIMILARES
PARA LA PLAZA DE BURGOS Y PROVINCIA, PRECISA SUMINISTROS INDUSTRIALES ROCAFORT, S. A. (BUTSIR)
SE REQUIERE:
—Vehículo propio.
—Conocer a fondo el mercado.
—Deseo de obtener un brillante porvenir.
—Gran capacidad de trabajo.
SE OFRECE:
—Las condiciones económicas inherentes al cargo
Escribir a SUMINISTROS INDUSTRIALES ROCAFORT, S. A (BUTSIR). Mártires Sta. Cruzada, 42-44.—CORNELLA (Barcelona). — (Ref. BURGOS).

VENTA DE PISOS
en
EDIFICIOS "LA ISLA"
Paseo de la Isla
GRANDES FACILIDADES DE PAGO
• En pleno PARQUE DE LA ISLA
• Amplitud de espacio
• Distribución inmejorable
• Espléndida perspectiva
• Emplazamiento ideal
• Zonas ajardinadas
y
UNA CONSTRUCCION DE MAGNIFICA CALIDAD
VISITE NUESTRA VIVIENDA PILOTO
Decorada y amueblada por:
dmd VITORIA, 25 - TELEF. 20 22 73
INFORMACION Y VENTA:
BEYRE, S. A.
APARICIO y RUIZ, 3-1.° dcha. - Tels. 20 76 49 y 20 20 55
y EN LA OBRA: DE 10 A 1 y DE 4 A 8
FESTIVOS DE 10 A 2

Cataluña venció en el campeonato de España de ciclismo por regiones

Castilla, segundo, quedó a más de dos minutos

Madrid (Alfil).— El equipo de Cataluña ha ganado el campeonato de España de ciclismo por regiones disputado sobre una distancia de 181 kilometros en línea. Tiempo excelente y muy escaso público, tanto a lo largo del recorrido como en la meta de salida y llegada situada en el paseo de Camoens, donde apenas se congregaron unas dos mil personas. Al final de la prueba, el presidente de la Federación Española, don Manuel Sardán, hizo entrega al equipo catalán de la Copa del Generalísimo y de las correspondientes bandas de campeones

La clasificación de la prueba ha sido la siguiente:

1. Cataluña (Angel Ibáñez, Jorge Mariné y José Florencio), en 2 horas, 34 minutos, 24 segundos.

2. Castilla (Fernando Manzaneque, Jesús Manzaneque y Laudelino Hernández), en 2-36 35 Laudelino se vio pronto fuera de carrera al no poder seguir el ritmo de Jesús Manzaneque, quien realizó una carrera fenomenal prescindiendo incluso de la ayuda de su hermano Fernando que intentó prestarle.

3. Vizcaya (Gabino Ereñozaga, Andrés Gandarias y José Ramón Goyeneche), 2-37-15 Rodaron con regularidad, pero sin fuerza, terminando la carrera los tres equipiers.

4. Guipúzoca (Domingo Perurena, Jesús Aranzábal y Ramón Mendiburo), 2-37-32. Influyó mucho en el rendimiento del equipo la avería sufrida por Aranzábal —rotura del cuatro de su máquina.

5. Valencia (Ramón Sáenz, Eduardo Castelló y el preolímpico Jesús Albelda), 2-39-40 Corrió el equipo como auténticos bisoños de la carretera.

6. Cantabria (Manuel Martín Peñera Ventura Díaz y José Antonio Pontón), 2-40-04. Pontón sufrió una caída sin consecuencias y descalabró el equipo.

El triunfo del equipo catalán ha sido rotundo y convincente. A media carrera los espectadores que siguieron la prueba desde El Escorial, apreciaron ya que la diferencia de dos minutos sobre sus inmediatos seguidores, sería muy difícil de superar.

RESULTADOS DE III DIVISION

GRUPO PRIMERO

Atlético de Gijón, 0; Ensidesa, 5.
Caudal, 7; Turón, 1.
Alondras, 0; Orense, 1.
Gran Peña, 3; Candás, 0.
Arosa, 0; Lugo, 1.
Praviano, 3; Compostela, 2.
Langreo, 3; Lemos, 0.
Entrego, 1; Atlético Pontevedrés, 0.
Atlético Orense, 2; Fabril, 1.
San Martín, 1; Vetusta, 1.

GRUPO SEGUNDO

Cacabelense, 1; Villosa, 3.
Bembibre, 1; Hullera, 0.
Santander, 3; Leonesa, 1.
Erandio, 2; Guecho, 0.
Baracaldo, 3; Basconia, 1.
Bilbao Atlético, 4; Sestao, 2.
Arenas, 3; Europa, 0.
Avilés, 5; Rayo Cantabria, 0.
Júpiter, 1; Torrelavega, 2.
Sabero, 1; Ponferradina, 5.

GRUPO TERCERO

San Sebastián, 1; C. S. Andorra, 1.
Real Unión, 2; Numancia, 0.
Eibar, 0; Osasuna, 0.
Motrico, 3; Teruel, 4.
Logroñés, 4; Atlético Monzón, 0.
Barbastro, 4; Calahorra, 1.
Binéfar, 2; Tudelano, 3.
Ejea, 0; Arenas, 0.
Oberena, 1; Aragón, 1.
Chantrea, 3; Huesca, 1.

GRUPO CUARTO

Villanueva, 3; Lérida, 0.
Tarrasa, 1; Palafrugell, 1.
Europa, 0; San Andrés, 0.
Figueras, 1; Gramanet, 1.
Lloret, 2; Samboyano, 2.
Gavá, 2; Calella, 2.
Badalona, 3; Gerona, 1.
Moncada, 2; Igualada, 1.
Atlético Cataluña, 1; Olot, 1.
Condal, 3; Villafranca, 0.

GRUPO QUINTO

Poblense, 3; Reus, 0.
Mahón, 0; Atlético Baleares, 1.
Villarreal, 1; Soledad, 2.
Onda, 4; Tortosa, 1.
Levante, 2; Ibiza, 1.
Acero, 3; Atlético Levante, 0.
Benicarló, 0; Torrente, 1.
Tarragona, 1; Castellón, 0.
Santa Catalina, 5; Menorca, 1.
Manacor, 0; Constancia, 0.

GRUPO SEXTO

Eldense, 0; Atlético Calvo Sotelo, 0.
Cartagena, 1; Benidorm, 0.
Jaén, 2; Tomelloso, 0.
Paiporta, 2; Aguilas, 0.
Iliturgi, 3; Orihuela, 0.
Imperial, 0; Hércules, 0.
Albacete, 1; Sueca, 0.
Manchego, 0; Linares, 0.
Valdepeñas, 2; La Unión, 0.
Gandía, 4; Novelda, 0.

GRUPO SEPTIMO

Portuense, 4; Rota, 1.
Sevilla Atlético, 1; Melilla, 1.
Alcalá, 1; Jerez Deportivo, 0.
Almería, 2; Estepona, 1.
Linense, 0; Huelva, 0.
Ayamonte, 2; Algeciras, 1.
Marbella, 4; Adra, 0.
Sanluqueño, 0; Ceuta, 2.
Balón, 2; Triana, 3.
San Fernando, 2; At. Malagueño, 1.

GRUPO OCTAVO

Tenerife, 6; Avisco, 2.
Betticher, 4; Moscardó, 4.
Alcázar, 1; Alcalá, 2.
Reyfra, 1; Talavera, 3.
Badajoz, 1; Béjar, 0.
Extremadura, 3; Mérida, 1.
Plasencia, 0; Cacereño, 2.
Salamanca, 4; Segoviana, 0.
Carabanchel, 0; Quintanar, 1.
Pegaso, 0; Plus Ultra, 1.

El danés Ole Ritter establece una nueva marca ciclista

No ha sido homologada

Ciudad de Méjico (Alfil). — El ciclista danés Ole Ritter, corredor profesional, estableció un nuevo récord mundial de velocidad, todavía no tomado en consideración, en la distancia de cinco kilómetros, en el velódromo olímpico. Cubrió la distancia en 5 minutos y 57 segundos.

Ritter intentará establecer nuevos récords mundiales para los 10 y 20 kilómetros y una hora.

Toba concentrará a los seleccionados el próximo día 2

Cholo será suspendido durante cuatro partidos

Madrid (Logos). — El seleccionador nacional de fútbol doctor Toba ha manifestado que definitivamente la concentración de jugadores será el próximo día 9 en Madrid y durará dos días. Se han convocado a 22 jugadores. Habrá nombres nuevos en la lista de los llamados. El domingo presenció el partido Las Palmas-Barcelona.

EL MADRID JUGARA EL DIA 9 EN ALEMANIA

Madrid (Logos). — El Madrid jugará un partido amistoso en Alemania el día 9 de Octubre.

CHOLO SERA SANCIONADO POR CUATRO PARTIDOS

Madrid (Logos). — La expulsión de Cholo, del Pontevedra, por la agresión a Collar en el partido del domingo será sancionada con suspensión de cuatro partidos.

CAZADORES

Reglamentariamente acotados de caza los términos de San Adrián de Juarros y Salguero de Juarros.

Sale hacia Méjico el grupo de la expedición olímpica española

Madrid (Alfil). — Una delegación española integrada por doscientas diez personas entre atletas, técnicos y periodistas, presidida por el delegado nacional de Educación Física y Deportes, don Juan Antonio Samaranch, partió del aeropuerto internacional de Barajas rumbo a Méjico a las dos y diez de esta tarde.

Realizan el viaje en avión especial de Iberia.

Entre las numerosas personalidades que acudieron a despedirles figuraba el ministro secretario general del Movimiento, don José Solís Ruiz.

AMPLIO ORDEN DEL DIA

Ciudad de Méjico (Alfil). — Un total de 56 puntos figuran en el orden del día de la 67 sesión del Comité olímpico internacional que se reunirá en Ciudad de Méjico del 7 al 11 de Octubre.

Los principales puntos de la sesión son los siguientes:

Elección del presidente, del vicepresidente y de los miembros del comité ejecutivo; moción del conde Beaumont; informes de los comités organizadores de los Juegos Olímpicos de 1972, de Munich y de los Juegos de Invierno de Sapporo (Japón); informe de la comisión sobre el amateurismo, e informe sobre la organización del Congreso olímpico.

IMPORTANTE EMPRESA

dedicada a la fabricación y distribución de electrodomésticos, para su Sección de Aparatos Industriales, necesita

Promotor - Delegado

para la zona de Valladolid y Burgos.

FUNCIONES:
—Promover la venta de electroaparatos de hostelería, cocinas, marmitas a presión, lavavajillas, etc.
—Visitas y gestiones de venta en centros oficiales, empresas constructoras, arquitectos, aparejadores, distribuidores, etc.

SE REQUIERE:
—Formación mínima a nivel de Bachiller o similar.
—Edad de 27 a 35 años.
—Experiencia comercial mínima de dos años. Preferible con conocimiento del sector que ha de trabajar.
—Plena y exclusiva dedicación.
—Vehículo propio.
—Residir en la zona, con perfecto conocimiento de la misma.

SE OFRECE:
—Puesto de responsabilidad, con dependencia directa de fábrica.
—Sueldo fijo y comisión con una garantía de liquidación anual por un total de 250.000 pesetas.
—Formación técnica especializada a cargo de la Empresa.
—Absoluta discreción colocados.

IEA ha recibido el encargo de asesorar en la selección de la persona adecuada. Escribir enviando curriculum vitae a su Departamento de Psicología, Apartado 10.037 Madrid, indicando en el sobre "Referencia 3.112".

Todos los candidatos serán contestados.

M.E.C.D. 2017

DEPORTES 12

ESPAÑA, 68; URUGUAY, 65

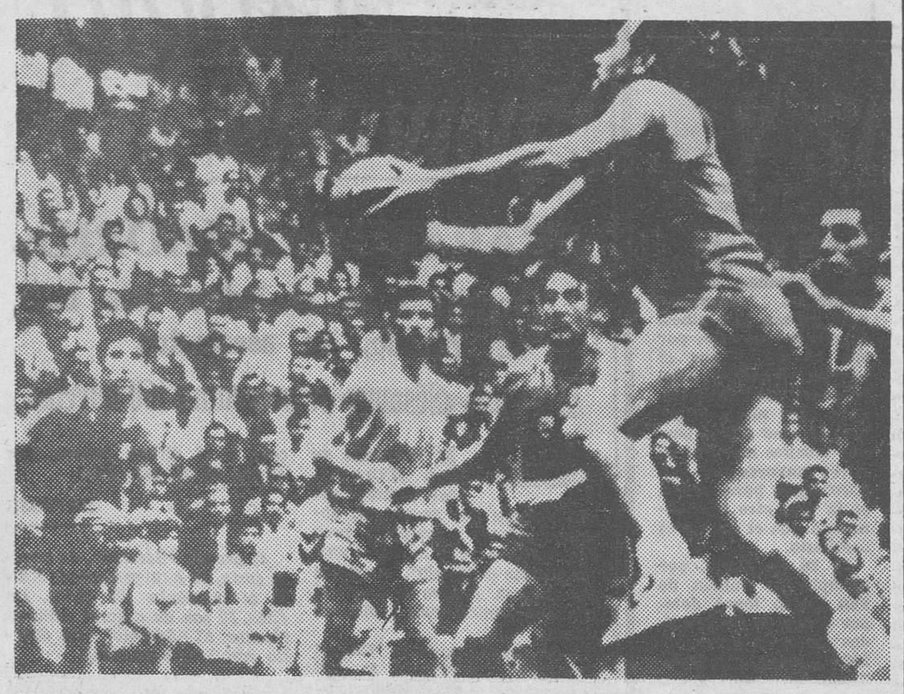

Monterrey (Méjico). — En partido correspondiente al torneo preolímpico, España ha batido a Uruguay por 68-65. En la fotografía vemos al español Rodríguez intentado un enceste (Telefoto UPI-CIFRA)

PRIMERA REGIONAL

Tercera jornada, con triunfos del Marvi San Juan, D. Juventud y Alfareros

Se ha caracterizado esta jornada, por el número de goles conseguidos, 24 nada menos, lo que representa un promedio de casi cinco tantos por partido, promedio difícil de alcanzar. Tras estos resultados, D. San Juan y Juventud, se han despegado de la G. Arandina, con la que iban emparejados.

EL MARVI, EN PARTIDO ACCIDENTADO, VENCIO AL C. D. CAPISCOL

Triunfo del Marvi, que en la primera parte de dominio alterno, pasó por serios apuros debido a la rápidas y peligrosas incursiones de los delanteros del Capiscol. Este período terminó con empate a uno, goles conseguidos de penalty. El primero por Cortés para el Capiscol y el del empate obra de Achaerandio. Mediada la continuación se produjeron unos desagradables incidentes de los que fue protagonista principal el central del Capiscol, García II, con su antideportiva actitud. Lamentable la forma de actuar de este muchacho, mucho más si tenemos en cuenta que no es la primera vez que se produce de forma violenta. En esta segunda parte se adelantó en el tanteador el Marvi, con un gol de Antonio. Empató Cortés y deshizo la igualada De la Fuente, dando así el triunfo al Marvi. Destacaron en este equipo, Lalo, Hoya y González. Por el Capiscol, que sufrió la expulsión de su portero Aranda, los mejores Cortés, Félix y Teodoro.

Dirigió el encuentro el señor Alvarez.

ALINEACIONES:

Marvi C. F. — Peciña; Jabo, Achaerandio, Estébanez; Chuchi, González; Galaz, Hoya, De la Fuente, Lalo y Antonio.

C. D. Capiscol. — Aranda; García III, García II, Chuchi; Teodoro García I; De la Peña, Juez, Felix, Ovidio y Cortés.

EL SAN JUAN SE IMPUSO AL AT. BURGALES

No ha entrado el At. Burgalés, con buen pie en el campeonato, a pesar de ser, tradicionalmente, uno de los mejores equipos de nuestra ciudad. En el encuentro del domingo, fue vencido con relativa facilidad por el San Juan, que nuevamente se mostró muy realizador, aunque también en esta ocasión obtuvo demasiadas facilidades del meta atlético, Nano Marcaron los goles sanjuanistas, Toti (4) y Plaza. Los del Atlético, fueron obra de Bartolo (2) y Samaniego En este encuentro hubo que registrar la expulsión de Surga en la segunda parte. Dirigió el encuentro el colegiado Sr. Sainz.

ALINEACIONES:

At. Burgalés. — Nano; Santi, Camarero, Remacha; Arauzo, Gallego; Moreno, Samaniego, Bartolo, Navarro y Peña.

San Juan. — Bonachía; Amós, Surga, Duarte; Justi, José; Petete, Plaza, Toti, Santi y Pirri.

El Alfareros, que dominó ampliamente, venció al Juventud Burgalés.

Se caracterizó este encuentro, por un acusado dominio del Alfareros, que en la primera parte fue total y absoluto, hasta el punto de que su guardameta sólo tuvo que intervenir para recoger balones sueltos. A pesar del abrumador dominio de los vencedores, la primera parte concluyó sin goles. En la continuación a raíz del primer tanto del Alfareros, obtenido por Riocerezo, el Juventud Burgalés trató de buscar la igualada, sacudiéndose ligeramente el dominio a que estaba sometido pero su delantera se mostró totalmente inoperante. Nuevamente volvió a la carga el Alfareros apuntándose el segundo tanto por obra de Poza. Destacaron en los vencedores, Dolz, Millán y Cano. Entre los vencidos el mejor su portero Arce con paradas de mérito. Dirigió el encuentro el señor Sánchez.

ALINEACIONES:

C. D. Alfareros. — Moncalvillo; Santamaría, Luis, Tamayo; Dolz, Pedrín; Riocerezo, Cano, Arcadio, Millán y Poza

Juventud Burgalés. — Arce; Lolo, Moreno, Iraszusta; Ignacio, Gallego; Nieto, Rimada, Delgado, Pipo y Carlos.

DIFICIL Y VALIOSO TRIUNFO DEL JUVENTUD SOBRE LA GIMNASTICA ARANDINA

Decimos que el triunfo del Juventud fue difícil y valioso por las circunstancias que concurrieron ya que a los pocos minutos de inciado el encuentro, se encontró con diez jugadores por expulsión de Iñiguez y casi simultáneamente con Prendes lesionado. A pesar de ello, dominaron con claridad en la primera parte consiguiendo ventaja en el marcador de dos goles, logrados por Prendes en dos soberbios remates de cabeza a medidos centros de Sarabia. En la segunda parte el Juventud acusó el esfuerzo de la primera parte y su inferioridad numérica, pasando a dominar la Gimnástica. Este dominio sostenido dio su fruto y así la Arandina consiguió su primer tanto por medio de Alcalde en una jugada un tanto confusa, empatando Serrano. El Juventud siguió contratacando aprovechando la velocidad de sus dos extremos, aunque en el centro carecía del hombre capaz de culminar las jugadas, ya que Prendes, renqueante, no podía llegar a los remates. A pesar de ello, una rápida incursión por la derecha, era rematada por Casado, con siguiendo el gol del triunfo. Los minutos finales fueron de furioso ataque arandino que no dieron resultado ante la eficaz defensa del Juventud. Destacaron por este equipo, sus dos extremos, Ruiz-Blanco y Sito. En la Arandina, su mejor hombre Pepín, en torno al cual gira todo el conjunto. Le siguieron en méritos Miranda I y Juanín. Dirigió el encuentro el colegiado señor Solla.

ALINEACIONES:

D. Juventud. — Zatón; Sito, Ruiz, Zabala; De la Torre, Ruiz-Blanco; Sarabia, Lucio, Prendes, Iñiguez y Casado.

G. Arandina. — Franco; Calderón, Juanín, Ramón; Miranda I, Eusebio; Fernández, Pepín, Miranda II, Alcalde y Serrano.

EN LERMA EMPATO EL AGUILA (2-2)

Lerma. — Se esperaba al equipo burgalés S. D. Aguilas con interés, ya que en anteriores partidos disputados en esta villa, siempre se había mostrado como equipo seguro y noble. Asistía al encuentro regular número de aficionados. Tarde soleada y campo algo duro.

A las órdenes del árbitro señor Zubillega, que salvo el gran error al no dar válido un gol del equipo local estuvo discreto, los equipos presentaron las siguientes alineaciones:

S. D. Aguila. — Marcelo; Serna, Núñez, Pereda; Cerezo, José; Martínez, Carpintero, Blanco, Mijangos y Pedro.

D. Lermeño E. y D. — Villa; Teo, Gamarra, González; Rufino, Sopelana; Suárez, Molinero, Terradillos, Adrián y Sánchez.

Eligió el equipo local a favor de viento y sol haciéndose en la primera parte el dominio insistente, pasando la meta burgalesa por numerosos agobios que con suerte resolvió la defensa y el portero Marcelo. A los 22 minutos un tiro de Terradillos, se introdujo en la meta visitante, sacándolo del fondo Rufino sin que el árbitro lo advirtiera, ganándose una gran pita, por la pifia de este tanto. A los 25, Carlos estrelló un balón en la madera y a los 44 minutos Sánchez logró el primer tanto local al desviar con la cabeza un centro de Terradillos y con 1-0 concluyó el primer tiempo.

En la segunda parte y al primer minuto en jugada desgraciada de la defensa local la aprovechó Balcano para lograr el tanto del empate. A los 15, Gamarra que había bajado a rematar desvió un corner al fondo de la red pese a la intervención de Rufino por evitar el tanto. A los 25 Mijangos lograba el definitivo empate al empalmar un tiro dentro del área pequeña en el que Villa nada pudo hacer por detener su trayectoria.

Por el equipo visitante cabe destacar a Pedro y Buanco. El resto se empleó con dueza, pero noblemente.

Por el equipo local sobre todos Rufino, muy trabajador y hábil, seguido de Gamarra hasta que se lesionó y Suárez muy oportuno en todo momento, los demás cumplieron.

Boni

BALONCESTO

Trofeo Atlético Burgalés

Rotundos triunfos de La Merced y At. Burgalés «A»

Club Ciclista, 27; La Merced, 60.

At. Burgalés «B», 35; Muebles Oliván, 47.

Estudiantes, 21; At. Burgalés «A», 63.

CLASIFICACION

La Merced	2	2	0	105	43	4
Muebles Oliván	2	2	0	89	72	4
At. Burgalés A	2	1	1	100	63	3
At. Burgalés B	2	1	1	59	66	3
Club Ciclista	2	0	2	46	84	2
Estudiantes	2	0	2	37	108	2

Club Ciclista, 27; La Merced, 60

Este partido resultó muy entretenido en la primera mitad del encuentro, ya que el Club Ciclista jugó bien y realizó pases precisos, llegando a desconcertar a los de La Merced en los primeros minutos del partido. El equipo de La Merced con más fondo y resistencia logró superar a sus adversarios, y de esta forma alzarse con la victoria.

Destacaron por el Club Ciclista, Sancho, Bárcena y Felipe; por La Merced, Bartolomé y Aymerich I.

Arbitró Domingo, teniendo una actuación buena.

Alineaciones:

Club Ciclista. — Checho (4), Operarios, Bárcena (10), Felipe (5), Enrique, Luisito (2), Sancho (6).

La Merced. — Mena (16), Montero, Horta (4), Aymerich II (1), San Juan (2), Aymerich I (12), Bartolomé (19) y Roda (6).

Atlético Burgalés «B», 35; Muebles Oliván, 47.

Partido muy interesante por la movilidad del marcador y la incertidumbre por el resultado final. La diferencia de tantos al final no reflejó exactamente lo que fue el desarrollo del encuentro. La veteranía del Muebles Oliván se impuso a la rapidez de los jóvenes atléticos, haciéndole cargar de personales a muchos de ellos; así ocurrió con Irujo nada más comenzar la segunda parte. Salió expulsado por faltas personales, notándose mucho su ausencia. Los del Muebles Oliván jugaron al contraataque, cogiendo adelantada la defensa atlética.

Destacaron por el At. Burgal6s, Juan-Fer, Uriategui e Irujo; por el Muebles Oliván, Alberto, Rodiles y Oliván.

Dirigió el encuentro el señor Ordax, bien en línea generales.

Alineaciones:

At. Burgalés «B». — Paisán, Pardo (4), Uriategui (6), Toño (4), Juan-Fer (17), Irujo (4).

Muebles Oliván. — Velázquez, Oliván (4), Alberto (27), Rodiles (12), Rafa (4), Peralta.

Estudiantes, 21; Atlético Burgalés «A», 63.

Este partido se jugó con gran rapidez por ambas parte. Hubo varios contraataques del Atlético terminando muchos en canasta, logrando de esta forma muchos puntos. Todo el encuentro fue de dominio absoluto atlético, apoderándose de los rebotes en las dos canastas. Los jugadores del Estudiantes se defendieron bien, luchando en todo instante y sin entregarse en ningún momento del partido a pesar del resultado adverso.

El Atlético dio sensación de ser un equipo fuerte, mejorando mucho la actuación del domingo anterior. Este equipo hizo bonitas jugadas llevadas desde atrás por Lucas, transformándose varias de ellas en puntos.

Destacaron por el Estudiantes, Juan Manuel, Río y Roda, y por el Atlético, Saldaña, Barriocanal y Fernando.

La actuación del colegiado Ordax fue buena, imponiendo en todo momento su autoridad.

Alineaciones:

Estudiantes. — Roda (7), Santamaría (1), Moral, Río, Juan Manuel (1)), Mora (2).

At. Burgalés. — Lucas (8), Palma, Simón (10), Barriocanal (4), Saldaña (14), Fernando (18), Carmelo (9).

LA QUINIELA GANADORA

Pontevedra - At. Madrid	x
Zaragoza - Valencia ...	1
Elche - Sabadell	1
Español - Coruña	1
Betis - R. Vallecano ...	1
Ferrol - Cádiz	1
Valladolid - Onteniente	1
Indauchu - Ilicitano ...	1
Alcoyano - Burgos	x
C. Sotelo - Celta	2
Jerez Ind. - Sevilla ...	1
Oviedo - Alavés	1
Mestalla - Murcia	2

VAN APARECIDOS 350 BOLETOS CON PLENO

Madrid (Alfil). — Terminada la segunda fase del escrutinio de las Apuestas Mutuas Deportivas Benéficas, han aparecido los siguientes boletos premiados:

350 de 13 aciertos.
9.533, de 12.
105.640, de 11.

Lea Vd. DIARIO DE BURGOS

PISOS PRECIO COSTE

Ofrecemos varios no cubiertos por personal empresa, mismas condiciones.

4 habitaciones, baño cocina. Exentos contribución.

Informes: BAUWER, S. A. Apartado 342. Teléfono 202467.

Expte. BU-II-4/67.

GRAN TOMBOLA JUVENIL

Plaza Santo Domingo de Guzmán. — BURGOS

MILES DE PREMIOS DIARIOS

TODOS LOS BOLETOS TIENEN VALOR

Muñecas de calidad, batidoras, molinillos, ollas presión, transistores, mecheros de gas, secadores pelo, juguetes de novedad.

Todas las noches a las 9, GRANDES SORTEOS.
¡TODOS LOS BURGALESES A LA TOMBOLA!

Revista de Prensa

ESPAÑA ECONOMICOSOCIAL

OTRA DESCONGELACION. "ABC" (Pág. 87) Coment. de Nemesio Fernández Cuesta.

Cuando se produjo la descongelación salarial la limitación en el porcentaje de mejora y la modificación del libre cauce de los convenios determinaron que el entusiasmo no fuera indescriptible. Ahora, al aumento —bueno, con reparos—, el ministro de Trabajo acaba de añadir otra descongelación, la de nuestra Seguridad Social, que bien merece ser subrayada. No sólo por su evidente generosidad, sino por el talante francamente progresivo acreditado por el señor Romeo Gorría, la previsión mutualista constituye una realidad indiscutible y un avance fundamental en el mundo del trabajo. En este caso, la descongelación creo que tendrá mucho mejor eco.

GRAN ESCALADA "El Alcázar". (Pág. 5). Coment. de J. M.

La Seguridad Social española afronta la gran escalada, el salto hacia adelante. Todos los frentes se ven sacudidos por un viento de ímpetus e ilusiones. La revalorización de pensiones, la protección a los niños subnormales, la colaboración en el tratamiento de las enfermedades mentales, la ayuda familiar a los trabajadores agrícolas y a los pensionistas, la ampliación a cien mil pesetas de los préstamos para la adquisición de viviendas, la condonación de las deudas por dicho concepto en el momento que fallezca el beneficiario del préstamo, son muestra evidente de un deseo de llegar a la inquietud social, la sed de justicia, hasta la frontera de lo imposible.

EL DEBER DE EXPROPIAR. "Diario SP". (Pág. 5) Edit.

Actualmente sigue en vigor la ley de 3 de Diciembre de 1953 sobre "régimen de fincas manifiestamente mejorables" la cual se complementará con el "Catálogo de fincas expropiables" del Ministerio de Agricultura. Es muy significativo que desde 1953 —han pasado 15 años— haya sido la reciente multa impuesta al marqués de Villapanes una de las más aireadas y explotadas sanciones que se han llevado a cabo. Si el fehaciente absentismo del señor marqués de villapanes cuesta tan sólo poco más de cuarenta mil duros, no es muy aventurado sospechar que los propietarios absentistas se habrán quedado muy transquilos. La Administración no sólo tiene el derecho de expropiación, sino el deber de llevarlo a la práctica.

UN TIEMPO DEL FUTURO. "Diario SP". (Pág. 2). Edit.

El simple hecho de que nuestra delegación haya podido decir "no" y volver a Madrid sin inclinarse ha llenado de alegría a casi todos los españoles. Las razones de esta alegría son muy explicables. Desde que el régimen de Franco empezó a asomarse a la vida internacional de la postguerra, la mayor parte de los que negociaban con nosotros daban por supuesto que España tendría que aceptar lo que le ofrecieran porque necesitaba, a cualquier precio el apoyo económico y militar sin el cual el régimen se hundiría.

Los Estados Unidos —que gastan sumas enormes en sus servicios de información— no parecen disponer de computadores con la suficiente sensibilidad política para sacar un partido razonable de sus informes. Que España sea el único país de la Europa occidental en que los guardias impiden a los manifestantes "pro Vietnam" acercarse a la Embajada americana ha sido un dato, tal vez, sobrevalorado. En cambio hay otros muchos que deberían haber merecido un lugar más importante en la programación. Por ejemplo, que el régimen ya no es vulnerable en absoluto desde el exterior y que, cara al interior, es mucho más rentable mantener una actitud digna respecto a Estados Unidos que plegarse servilmente a sus exigencias.

El ministro Castiella ha defendido en Washington no sólo nuestro futuro internacional sino nuestro futuro nacional. Y lo ha defendido porque se ha hecho portaestandarte de una actitud que, por encima de todas las naturales divergencias respecto a política interna, es auténtica y profundamente popular.

Bachillerato

Todos los cursos
Reválidas 4.º y 6.º
Preuniversitario - Ciencias
Alumnos libres: todas las asignaturas

Pasaje de la Flora, n.º 11, 2.º izqda - Tfno. 206526

PALAZUELOS DE LA SIERRA

El domingo, día 6, se subastará la cantina, a las cinco de la tarde.

Guía Facultativa

JOSE LUIS RICA RICA
TOCOGINECOLOGO
Consulta: 11 a - y 4 a 6
Vitoria, 21, 1.º
Teléfonos: 201865 y204771

A. LOPEZ GOMEZ
GARGANTA, NARIZ Y OIDOS
Consulta de 11 a 2
Espolón, 28 — Tel. 203577

S. IÑIGO
MEDICO OCULISTA
Consulta de 11 a 2 y de 5 a 7
Laín Calvo, 17-1.º Tel. 209923

JOSE MARIA ARAGÜES
MEDICO ODONTOLOGO
Queipo de Llano, 2
Teléfono: 205378

Alonso Bañuelos
OFTALMOLOGO
Espolón, 2. — Teléfono 209349

Dr. Bañuelos
OCULISTA
Plaza Mayor, 2 — Telf. 201064

José M.ª Rodríguez Orive
ODONTOLOGO
Avenida del Cid, 1.º (FEYGON)

Jesús Buitrago Morote
CARDIOLOGO
Sanjurjo, 9 — De 12 a 2

R. PLASENCIA
OFTALMOLOGO
Del Hospital Militar
Consulta de 1 a 2 y de 5 a 7
Vitoria, 30

M. A. RUIZ DE TEMIÑO
DENTISTA
San Juan 3, 2.º Tel. 204370

J. M. FRANCES
Medicina Interna, Rayox X
Consulta de 10 a 1 y de 5 a 6,30
Plaza de Vega. Telf. 205446

A. GOMEZ LOPEZ
Del Hospital Militar
CORAZON Y PULMON
San Cosme, 2. Tel. 205590

A. BENITO BRAVO
MEDICO DENTISTA
Burgense, 22

JOSE M. DE SEBASTIAN
MEDICO
ANALISIS CLINICOS
TRANSFUSIONES
Vitoria, 19, 2.º Tel. 203789

DOCTOR GARZON
PARTOS Y ENFERMEDADES DE LA MUJER. ESTERILIDAD.
Plaza de San Fernando, 9-2.º
Teléfono 201437

JOSE CARAZO
PARTOS Y ENFERMEDADES DE LA MUJER
Del Hospital de Barrantes y Cruz Roja
Vitoria 31, . Tel. 203591

Dr. RENEDO
CIRUGIA — VIAS URINARIAS
Concepción, 15 2.º
(De 11 a 1)
Teléfono 20-73-76

F. Infante Abajo
MEDICO DENTISTA
Laín Calvo, 20-2.º
Concepción, 17. Telf. 200914
Teléfono 204452

J. M. Movilla Cuadrado
Especialista del sistema nervioso. Electroencefalografía. Exploraciones especiales del cerebro por medios radiográficos
Consulta de 12 a 2 y horas concertadas (excepto sábados)
Concepción, 17. Tel. 200914

JESUS SANCHEZ MARTIN
MEDICINA INFANTIL
Puericultor de la S. S. por oposición.
Vitoria, 56-1.º. — Telf. 202916
Consulta a las 12 y horas concertadas.

M. SANCHEZ DUEÑAS
Medicina y Cirugía de Sistema Nervioso, Cráneo y Columna Vertebral, Electroencefalagrafía
Calle Calatravas, 3-1.º derecha
Consulta de 4 a 6
excpeot sábados

CARLOS ESCUDERO ESTEVEZ
PULMON Y CORAZON
Héroes de la División Azul, 3-1.º D — Telf. 204166

CARLOS RODRIGUEZ
OCULISTA
Cirugía ocular
Héroes del Alcázar, 1-3.º
Teléfono: 207063

JERONIMO IGLESIAS LUCAS
MEDICO DENTISTA
Mil Viviendas, 19, primero

V. Ojeda Carcedo
APARATO DIGESTIVO Y NUTRICION
Análisis clínicos. Rayos X
Metabolimetría.
Consulta de 10 a 1 y de 4 a 6
Vitoria, 20-1.º — Telf. 203667

AGUSTIN RIVAS
PARTOS, ENFFRMEDADES Y CIRUGIA DE LA MUJER
Avenida del Cid, 6, 5.º A
Teléfono 203832

ARIAS MARTINEZ MATA
CARDIOLOGO
Alonso Martínez, 7
Teléfono: 200393

Ponemos lentes 70 - 70 científicamente perfectas
EXIJA-CONTRASTE-GARANTIA
OPTICA IZAMIL
Colegiado J. J. SAIZ RODRIGUEZ
LAIN CALVO, 28

RECETAS DE GAFAS
DESPACHO EN EL ACTO
OPTICA NACIONAL
Personal Diplomado. — ESPOLON, 1.

Su seguro servidor

Herramientas construcción
ALMACENES
PARA LA
RAHOR

M.E.C.D. 2017

Papelería TAGRA
Vitoria 13 — Teléfono 202852
Selecciona los más variados artículos para regalo Dibujo Pintura y oficina
FOTOCOPIAS

Diario de Burgos

FUNDADO EN 1891

UNA NECESIDAD PARA SUS OJOS
LENTES 70.70
IZAMIL
LAIN CALVO 28

ALCARREÑAS DE HONOR

Gualajara está celebrando estos días sus tradicionales ferias y fiestas. La «Reina» de las mismas es la señorita Rosario Silva Lapuerta, hija del ministro de Obras Públicas. En la foto la vemos a la izquierda durante su asistencia a uno de los actos programados, acompañada de Mariola Martínez-Bordiú Franco, hija de los marqueses de Villaverde y nieta del Jefe del Estado. — (Foto FIEL)

NUESTROS COLABORADORES

Un día en San Pablo

Por Jesús TORBADO

EL periódico que en la noche del domingo estaba colgado en todos los quioscos de la ciudad más grande de Brasil, seis millones de habitantes, tenía en su primera página sólo cinco titulares y las correspondientes fotografías. Uno de ellos se refería al fútbol. Los demás, a crímenes de diversa especie y colorido. Las emisoras de San Pablo —como las de Río y otras capitales— dan también noticia de estos acontecimientos. En lugar de las espeluznantes fotografías utilizan todo tipo de recursos sonoros y dramáticos. «El amante se le acerca con una navaja en la mano. ¡Te voy a matar, miserable! ¡No, no! ¡Toma!». Así narraba un grupo de locutores la noticia del día.

Dicen que Nueva York es una ciudad deshumanizada. Quizá San Pablo lo sea más. Pero no se refieren estos dichos sino al aire ciudadano: autos, industrias, prisas, rascacielos, indiferencia. En quince horas paseando ininterrumpidamente por la ciudad, sólo encontré un pequeño parque reservado prácticamente para gatos, malolientes y tristes. Todo lo demás eran viaductos y galerías, autobuses y publicidad. San Pablo es sencillamente una ciudad moderna, es decir, una ciudad no construída a la medida del hombre.

Pero no pretendo componer aquí una miniguía turística. Los titulares del diario dominical —suicidios, robos, asesinatos— son, lo mismo que las dramatizaciones radiofónicas, el verdadero termómetro no sólo de la urbe que ponemos como ejemplo, sino de muchas otras ciudades americanas, de muchas tierras de América.

Apenas existe ese ancestral respeto europeo hacia la vida de los otros. Usted me roba veinte duros y yo le pego un tiro. Tampoco existe respeto alguno hacia la autoridad civil (en muchas ocasiones debido a su incompetencia), a la que suele mirarse más como a un enemigo público poderoso que como a una garantía de los derechos de cada ciudadano.

Hay también un halo de sentimentalismo que ocasiona gran parte de los crímenes pasionales. Hay también una inseguridad política que usa como bandera democrática el simplicísimo procedimiento de eliminar al contrario, lo mismo en oposiciones pequeñas que en las grandes. Hoy, sobre todo, un submundo impresionante que explicaría en cierta manera mucha de la sangre diariamente vertida por calles y campos.

En una línea de trenes de cercanías de Río de Janeiro, por ejemplo, viven dos mil niños sin padres y sin casa. Roban algo, venden chucherías, duermen donde pueden. Los «morros» que se alzan frente a la bahía más hermosa de la Tierra, cerrando las playas de Copacabana, de Ipanema, de Flamengo, están cuajados de favelas (chabolas) miserables, como granos surgidos en medio del esplendor carnavalesco y turístico de una ciudad capitalista.

Los barrios de San Pablo, urbe demasiado parecida a Nueva York, son aglomeraciones donde millares de seres viven al viento de cada día, hacinados, indocumentados, ignorantes, muy pobres. Los niños, expulsados de casa por sus padres o por el hambre, se dedican a las más insólitas industrias. Pero esos niños (algunos de esos niños, porque muchos mueren) se hacen mayores y no han encontrado para ganarse la vida otro procedimiento que el robo y el asesinato.

El 26 de Junio, por ejemplo, la Policía de San Pablo logró detener a uno de los bandidos que más guerra le había dado, Pedriño. Tenía doce años y era el jefe de una banda de niños. Pedriño contó su historia a los periodistas, ya en la cárcel, y a veces lloraba en medio de su narración.

Estos datos, estos millares de niños huérfanos del todo, ayudan a entender el porqué de los grandes criminales adultos. Pero un estudiante de Ipanema asesinó ayer a sangre fría a un compañero. Valdría la pena un estudio sociológico más extenso y profundo que una nota de circunstancias, como pretende ser ésta.

Carta de MADRID

Por «Tachín»

REAPARECE «MADRID»

España tiene el índice más bajo del Mundo, en asesinatos

Al premio «Sésamo» se presentan 160 novelas

MADRID.- *El "veranillo de San Miguel", tan puntual como siempre nos deparó un domingo soleado y templado, pero tan templado que lo de veranillo "vamos a dejarlo", que dicen los castizos. Porque el sol pegó con una firmeza más propia de Junio.*

—En las pistas de la "Ciudad deportiva" del Madrid, se jugó la final del torneo internacional de tenis y el joven patilludo Orantes ganó brillantemente a Santana.

—Un taxi atropelló a una niña de seis años, que resultó gravísimamente herida. Fue preciso una transfusión de sangre, pero en el equipo quirúrgico no había reservas del tipo A., factor RH negativo, que es el de la niña, y como la sangre de tal grupo es precisamente la del médico que iba a operarla, éste se sometió previamente a una transfusión.

—Actuaron los pelotaris que van a Méjico designados por la Federación Española, entre ellos los de cesta punta, uno de los cuales es Beascoechea, el benjamín, probablemente, de toda la Olimpiada, ya que tiene solamente 14 años.

—En un partido soporífero el Madrid ganó al Córdoba por dos tantos a cero. En el graderío, sesenta mil espectadores que, como dice Lucio del Alamo, nuestro paisano y presidente, terminaron hablando de sus cosas. No gustó el Córdoba y el Madrid no se empleó a fondo. Y atención al portero del Córdoba, un gallego que se apellida García.

—Los de la "estampita", ya reintegrados a la capital tras un espléndido veraneo, tuvieron un buen día. Doña Victoria López Sanz les entregó, para los primeros gastos otoñales, 11.500 pesetas y doña Aurora Salas, en la convicción de que el cambio valía la pena, les dio 17.000 pesetas a cambio de recortes de Prensa que aludían, como siempre, al Mercado Común, al Vietcong y al último estreno, por ahora, de Alfonso Paso.

NOVELAS

Al premio "Sésamo", de novela corta, se han presentado hasta el momento 160 obras. De ellas, 30 son de autores suramericanos. El "Sésamo" está dotado con 50.000 pesetas.

PRENSA

Con el título, gordísimo, de "Otra vez en la calle" ha salido hoy el diario Madrid", después de cuatro meses de suspensión. No habrá que decir que la venta es impresionante. Sobre su reaparición ofrece un largo artículo de su director, del cual extraemos el siguiente párrafo: "Tras cumplir las más severas sanciones que, al menos en los últimos decenios, registra la historia del periodismo español, nuestro diario quiere reaparecer serenamente, sin aspavientos ni lamentaciones y sin ninguna clase de desplantes. Como obra de la inteligencia y de la libertad de unos hombres que trabajan para hacerlo, un periódico tiene unos principios y una línea de conducta, refleja un pensamiento y posee un estilo. El estilo de "Madrid" está —y quiere estar— a una distancia astral de todo extremismo".

VIAJEROS

En un viaje de dos semanas de duración ha salido para Nueva York y Washington el presidente del Consejo de Administración de "Madrid", don Rafael Calvo Serer. Desde las citadas ciudades y otros puntos de su recorrido enviará artículos y comentarios sobre la campaña preelectoral y la actualidad política norteamericana.

NOTICIAS BREVES

De 7.118 preuniversitarios aprobaron el curso completo 2.742.

—Se dice que "El Alcázar" reaparecerá la semana próxima.

—Ha pasado por Barajas, sin mirarnos, la guapota italiana Rossana Schiaffino.

—En asesinatos, España tiene el índice más bajo del Mundo de criminalidad, el 1,96 por millón de habitantes.

—Sigue el calorcete propio del "veranillo del membrillo".

Contribuyamos todos a crear un ambiente de obsesión alfabetizadora en los que tienen que enseñar, en los que tienen que aprender, en los que tienen que facilitar medios para la lucha contra el analfabetismo.

Exito de la policía femenina uruguaya

Toleran los piropos de forma discreta

Montevideo (Crónica del corresponsal de la Agencia "Fiel-Serse", en exclusiva para DIARIO DE BURGOS). — Los uruguayos se encuentran orgullosos por la buena organización de su flamante cuerpo de Policía femenino, que fue creado siguiendo la norma implantada por Chile hace algunos años.

Las chicas de la Policía Femenina, reclutadas entre mujeres jóvenes y generalmente agraciadas, entraron en actividad luego de un severo proceso de capacitación, que incluyó el manejo de armas, el judo y el karate.

A fines de 1965, se presentaron 259 aspirantes al llamamiento para ocupar los primeros 27 cargos en el Cuerpo de Policía Femenina. Fueron seleccionadas 34 de ellas, de las cuales surgió la primera promoción titulada. Durante tres meses se capacitaron en instrucción militar, procedimientos policiales, defensa personal con judo y karate, nociones de Derecho Penal, leyes especiales y la moderna actividad de relaciones públicas. Estas nociones fueron ampliadas posteriormente para capacitación en la atención al turista, Derecho Procesal y clases de tiro.

La explicación del eco encontrado para la creación del Cuerpo de Policía Femenina, fue señalada en las declaraciones de una destacada integrante del mismo, la "cabo" Judith Alvarez, quien dijo: "Hay que pensar que éste es un trabajo y muchas chicas trataron de entrar en el Cuerpo simplemente porque necesitaban un sueldo y ahí se les presentaba la oportunidad. Pero luego —agregó la cabo Alvarez— he comprobado que la mayor parte de mis compañeras han acudido aquí por vocación. Esto requiere voluntad, trabajo, seriedad y valentía. No puede realizar esta tarea la mujer que se deje impresionar por la sangre o que no esté dispuesta a salir de su casa a cualquier hora del día o de la noche. La mayoría en el Cuerpo son solteras, pero hay también algunas casadas".

En el ámbito familiar no hubo problemas por la inclinación de este núcleo de mujeres hacia las arriesgadas tareas policiales. Es claro que muchas de ellas tienen en sus propias familias a colegas masculinos.

Otras integrantes del Cuerpo se han manifestado muy conformes con su profesión y con el trato que, en el ejercicio de la misma, les dispensa el público, salvo está las excepciones que confirman la regla. Reciben piropos sin ofensa y los toleran de manera discreta. Algunas ya han sido confrontadas con situaciones de riesgo y se han desenvuelto con total eficacia ante ellas, incluso sufriendo lesiones. En sus rondas por la ciudad tienen horarios rotativos de ocho horas, que pueden transcurrir tanto de día como de noche.

Las exigencias requeridas para el ingreso al Cuerpo de Policía Femenina, son si se quiere severas y se mantienen bajo estricto cumplimiento: ciclo completo de enseñanzas secundarias, conocimientos elementales de inglés, francés y portugués; dactilografía; edad entre 21 y 33 años; estatura mínima 1,66; buen estado de salud, nervios templados y disposición para el trabajo. Las funciones específicas del Cuerpo, que en sólo dos años de funcionamiento ha ganado prestigio y simpatías, se concretan en el asesoramiento a turistas, requisa o revisión de mujeres detenidas, custodia de las mismas en hospitales o sanatorios; conducción de mujeres o menores a las diversas dependencias judiciales y del Consejo.

ROMAN PEREZ SENAC

Más difícil todavía acoplamiento de "Ovnis"

Sevilla (Logos).— El procurador de Tribunales, don Salvador Rodríguez Martín, afirma haber visto junto con su esposa, en unión de un matrimonio amigo, cómo un platillo volante se posaba sobre otro. Ocurrió cuando a la una menos veinticinco de la madrugada iban en auto desde la granja de Torrehermosa por la carretera de Azuaga hacia el pueblo de Guacalcanal, en el sector denominado "Puerto de la Higuera". "Vimos sobre el cielo lo que seguramente era un "ovni". Se vio un disco o platillo circular de unos cuarenta centímetros de diámetro, de color anaranjado destellante. Estábamos observándolo cuando de pronto se separó otro platillo más pequeño, girando a la izquierda como tres o cuatro metros que de nuevo, regresando al primero se fue posando suavemente sobre él Al instante vimos que surgió encima de los dos platillos una columna del mismo color anaranjado que se fundió todo en un solo objeto que de momento descendió y se aproximaba hacia nosotros hasta verlo de un ancho aproximado de dos metros, contemplándoles entonces solo la mitad del referido objeto, tal vez por verlo nosotros de frente y casi a la altura nuestra, ya que parecía posarse sobre las copas de los olivos. Dada la proximidad del objeto que se nos acercaba, nos alejamos rápidamente bastante asustados, por lo que no volvimos más la vista hacia atrás hasta que llegamos al pueblo, donde dimos cuenta de lo ocurrido a las autoridades".

«OVNI» SOBRE RUMANIA

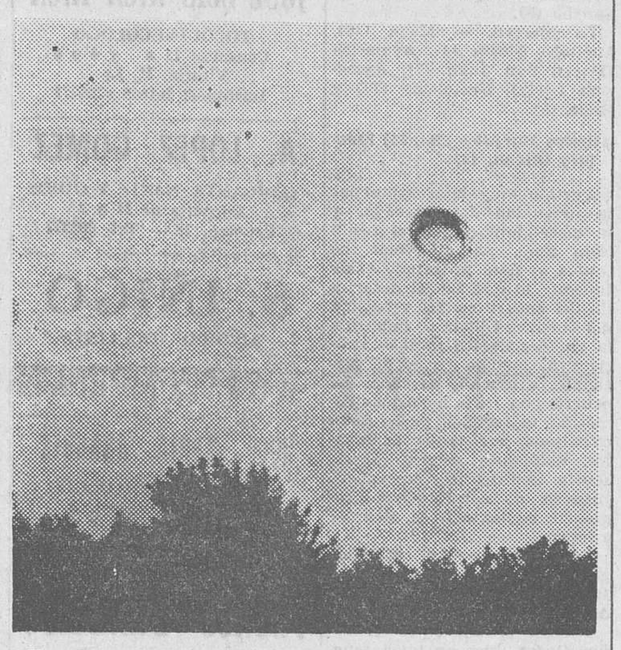

He aquí un documento gráfico más que añadir a la serie de los «objetos volantes no identificados» que últimamente vienen observándose y fotografiándose en numerosos puntos de la Tierra. Esta foto, en la que puede verse perfectamente la estructura circular del «platillo volante», ha sido obtenida por un turista hace unos días sobre territorio rumano, cerca de la ciudad de Cluj. — (Foto FIEL)

Viaja con doce mujeres

Milan (Italia) (Efe). — El Rey del Qatar, Abdullah Al-Thani partió esta mañana de la estación ferroviaria de Milán con destino a Génova, acompañado por por sus doce mujeres. Viajó en un coche especial en el que iban también los cincuenta dignatarios que forman parte del séquito.

Abdullah Al-Thani había llegado a Milán ayer, procedente de Ginebra, ciudad donde posee una villa valorada en más de medio millón de dólares.

En el momento de abandonar el hotel de Milán, el Soberano demostró tener poca simpatía por los fotógrafos. En efecto, salió rápidamente y en el menor tiempo posible, logró llegar al vagón que tenía reservado. Sus doce mujeres, en cambio, salieron por una puerta de servicio y llegaron separadas a la estación ferroviaria.

El Rey de Qatar es famoso por sus riquezas, fruto sobre todo del petróleo que abunda en su pequeño Estado.

COSAS VEREDES

SEGURO DE ACCIDENTES A LOS CONCEJALES DE ALICANTE

Alicante (Logos). — El Ayuntamiento de Alicante reunido en sesión plenaria, ha acordado, entre otras cosas, contratar pólizas de seguro de accidentes para cada uno de los miembros de la Corporación en tanto dura su mandato y en vista de sus abundantes viajes. Estas pólizas cubren un riesgo de hasta un millón de pesetas en caso de muerte o de invalidez, para cada uno de los concejales, algunos de los cuales propusieron al alcalde que por ser él quien más viaja, se le aumente el valor de la póliza al doble. El alcalde rechazó la sugerencia y, al final, se aprobó para todos la misma. Como dato curioso, cabe señalar que el alcalde lleva recorridos en lo que va de año, setenta y cinco mil kilómetros.

LAS MUJERES VELLUDAS Y SUS PROBLEMAS

Lima (Efe). — El doctor Luis Fernández Cano, sostuvo anoche que el 41 por ciento de las mujeres velludas, son incurables y que la ciencia médica y endocrina no pueden determinar por qué sufren esa anormalidad.

Señaló además que la mayoría de esas mujeres son solteras.

Cano manifestó que la causa principal de la aparición de exceso de pilosidad en las mujeres se debe a trastornos adrenales, y tumores ováricos.

Finalmente manifestó que el 59 por ciento de las mujeres que adolecen de esas características pueden ser curadas. Su exposición fue en el transcurso del tercer Congreso peruano de obstetricia y ginecología.

NUESTROS TELEFONOS:
REDACCION: 201280
ADMINISTRACION: 207148

Pasando el rato

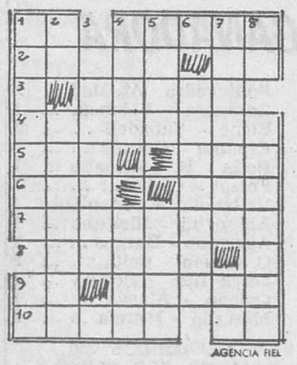

AGENCIA FIEL

HORIZONTALES. — 1. — En Germanía, en. Naipes. 2. — Pasar cedazo. Número romano. 3. Atrevido. 4. — Quitárala. 5.—(al rev.) Pone en práctica. Pueblo de La Coruña. 6. — Donar. Insecto del Brasil con bolsa en el prototórax. 7. — Contestaciones de las pitonisas. 8. — Agarrará. 9. — Artículo. Relativo a la nariz. 10. — (al revés). Distante. Nota.

VERTICALES. — 1. — Perseguido. Tiempo de verbo. 2. — Ca. Condimentáralo al horno. 3. Chiflatudras. 4. — Donde vivo. Local de recreo. 5. — Hablar en público. 6. — Entregáselas. 7. — Combinado. Contracción. 8. — Nota musical. Labrásela.

SOLUCIONES:

Al crucigrama:

HORIZONTALES. —1. —¡Ah!, Ha. 2. — Eva. Eso. 3. — Acab. Mica. 4. — Abolí. Erizo. 5. — Nos. Ter. Eos. 6. — Ag. Bajos. Re. 7. — Tac. Set. Car. 8. — Adobe. Evada. 9. — Ocal. Como. 10. — Ilo. Ata. 11. — As. ¡So!

VERTICALES. — 1. — Anata. 2. — Abogado. 3. — Ecos. Coci. 4. — Aval. Bala. 5. — Habitáselos. 6. — Eje. 7. — Hemerotecas. 8. — Asir. Voto. 9. — Ocie. Cama. 10. — Azorado. 11. Osera.

Al jeroglífico:

Le trabaja de balde.

LOS DEPORTES DE INVIERNO

Ya el tiempo con cara de mal humor no va mal esta historieta que nos acaba de remitir un lector. Héla aquí.

Un joven realizó todos los preparativos para ir a los deportes de invierno: esquís, bastones, chalecos y gorras de lana, pasamontañas, botas, etc. Y cuando se disponía a salir de la tienda, una vez abonada la cuenta, la vendedora le dijo:

—Me olvidaba de entregarle el premio que concede la casa.

—¡Ah! ¿Y qué es? —interrogó el comprador vivamente interesado.

—Es la dirección de un buen médico de huesos —le anunció la dependienta.

NUESTROS TELEFONOS:
Redacción 20 12 80
Administración 20 71 48

¿Hubo algún aviso?

EL IDOLO, SUS «FANS» Y LAS RELIQUIAS

HOMBRES-BOLIDOS por F. CASCAJO

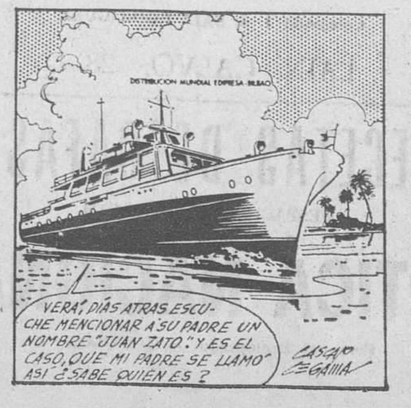

M.E.C.D. 2017