DIRECTOR:
Esteban Sáez Alvarado
EMPRESA EDITORA:
«Diario de Burgos, S. A.»

Diario de Burgos

FUNDADO EN 1891

DOMINGO, 28 DE JULIO
DE 1968
AÑO LXXVIII. — N.º 23.867
EJEMPLAR: TRES PESETAS

REDACCION, ADMINISTRACION Y TALLERES: VITORIA, 13. = APARTADO 46. = TELEFONOS: REDACCION, 201280 — ADMINISTRACION, 207148 = Dep. legal: Bu-5-1958

Un acuerdo entre la C. E. E. y España sólo se concibe como estímulo eficaz para nuestro desarrollo (Alberto Ullastres)

"Esta preocupación es también de la Comunidad"

Se espera que el Consejo del Mercado Común no demore su pronunciamiento cuando estudie el informe de la Comisión

Bruselas (Efe) — Don Alberto Ullastres ha accedido a hacer las siguientes declaraciones a la Agencia "Efe".

—Señor embajador, se dice que la Comisión ha terminado de redactar su informe sobre las negociaciones con España. ¿Podría darnos alguna información sobre ello?

—Parece, en efecto, que los servicios de la Comisión han terminado de redactar un proyecto de informe-propuesta con el material proporcionado por la delegación negociadora comunitaria, ahora, es la cabeza de la Comisión, los comisarios, los que tienen que decidir sobre él.

—¿Es verdad que se plantea un aumento de las concesiones a ofrecer a España por encima de lo que contenía el primer mandato comunitario de negociación?

—La Comisión está en posesión de un material suficiente para hacer una propuesta más amplia que la anterior. Hemos podido comprobar este espíritu por su parte a lo largo de las negociaciones y su manifestación genérica más importante es la conciencia que ya tenía y que se le ha aumentado considerablemente durante la primera etapa de las negociaciones, del desequilibrio de sus ofertas y de sus demandas, desequilibrio que va na tratar con toda seguridad de corregir en su propuesta.

—¿Cómo se manifestará ésto en el campo de lo industrial?

—Creo que mejorando su oferta en lo que se refiere al porcentaje lineal a ofrecer de desarme arancelario comunitario y suprimiendo las contingentaciones que aún conservan y que nos pueden afectar. Además, estoy seguro que han comprendido también que en el orden industrial no hay justificación para conservar las excepciones que habían fijado a su desarme general, y que por lo tanto la lista de excepciones será revisada a fondo en sentido más favorable para nosotros. Esto es importante porque en dicha lista figuraban bastantes artículos muy importantes de nuestra exportación.

—¿Y en materia de peticiones de la Comunidad? ¿Habrá también variaciones?

—Por lo que he podido observar a lo largo de las negociaciones, ellos tienen dos o tres preocupaciones en relación con nuestras propuestas. Hay algún grupo de artículos en el que desean una cierta aceleración de nuestro ritmo de desarme dentro del porcentaje ofrecido por nosotros y han mostrado ciertos temores de que nuestra oferta referente a la ampliación progresiva de los cupos y contingentes de importación pueda resultar en parte disminuída o anulada por ciertos fenómenos económicos concomitantes como, por ejemplo, el alza de precio tanto en la Comunidad como en España

Estaban también interesados en la fórmula de reparto de los extracupos, es decir, de aquellas importaciones españolas de artículos contingentados que anualmente sobrepasasen el cupo jurídicamente establecido en el acuerdo. No me extrañaría que presentase alguna propuesta o hiciesen alguna pe-

(Pasa a quinta página)

DON RAMON MALLA CALL NUEVO OBISPO DE LERIDA

Para dar una información importante relacionada con la Santa Sede, Sánchez Muniain convoca una conferencia de Prensa

Persiste la mejoría del Cardenal Herrera

Madrid (Logos). — Su Santidad Paulo VI ha nombrado obispo de Lérida al doctor don Ramón Malla Call, hasta ahora vicario general de Urgel, según se nos informa de fuente oficial.

Nació el 4 de Septiembre de 1922. Fue ordenado sacerdote el 19 de Diciembre de 1948. Hizo sus estudios en el Seminario de Barcelona y en las Universodades pontificias de Salamanca y gregoriana de Roma, obteniendo el grado de doctor en Derecho Canónico y licenciado en Teología. Desempeñó los cargos de coadjutor en dos parroquias, fue capellán del Colegio Mayor Universitario y cumplió diversas misiones en la Curia archidiocesana de Barcelona.

CONVOCATORIA DE CONFERENCIA DE PRENSA

Madrid (Logos). — Para dar cuenta, autorizadamente, de una información de transcendencia y actualidad relacionada con la Santa Sede, el profesor don José María Sánchez de Muniain, consultor honorario del Estado de la Ciudad del Vaticano, celebrará una conferencia de Prensa el próximo lunes, en el Club internacional de Prensa.

EL ESTADO DEL CARDENAL HERRERA

Madrid (Cifra). — Persiste la mejoría iniciada ayer en el estado del Cardenal don Angel Herrera Oria. Como se sabe, hace días que el Cardenal se mantenía estacionado en su estado de gravedad. Ayer se inició dicha mejoría, pero se temía que ésta fuese seguida de un retroceso, si bien no ha habido cambio alguno. Las esperanzas, por tanto, son sólo mayores que ayer.

CURSO DE MECANICA PARA MUJERES

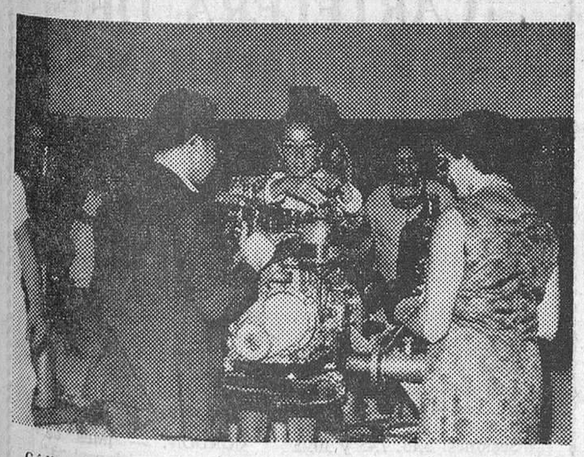

Cádiz. — Las mujeres conducen automóviles en una buena proporción. Por ello, la Sección Femenina se cuida de que sus féminas se preocupen y sepan de mecánica. En la delegación provincial de Cádiz se llevó a cabo un curso de mecánica del automóvil en los talleres de la Institución sindical «San Severiano». — (Foto CIFRA)

Triunfo español en Llangolen (Gales)

La agrupación folklórica española «Andra Mari», de Galdácano (Vizcaya), ha resultado triunfadora del festival internacional de música y danza de Llangolen, en Gales, que se ha celebrado del 9 al 14 de Julio. Es ya tradicional la participación de diversos grupos de nuestro país en este antiguo festival. El pasado año, hizo brillante papel el Coro Santiaguín, de Sama de Langreo, Asturias. En el festival de este año, han participado unos 200 coros, de casi treinta países, entre los que ha destacado la participación española. En la fotografía aparece la señorita Arantza Yuguero, una de las figuras más destacadas de la Agrupación vasca «Andra Mari». (Foto HISPANIA PRESS)

"LOS RUSOS DEBEN TENER LAS MANOS APARTADAS DE LOS ASUNTOS INTERNOS DE CHECOSLOVAQUIA"

Así dice en un artículo el vicepresidente checo

No han salido del país unos 4.000 soldados rusos

Viena (Efe). — «Los rusos deben mantener las manos apartadas de los asuntos internos de Checoslovaquia».

Esta advertencia procede de Ota Sik, viceprimer ministro checoslovaco, quien ha recordado que, hace seis meses, el jefe del partido comunista soviético, Leonid Brezhnev, se negó a intervenir para salvar al stalinista Antonin Novtny.

«Nuestras relaciones, sin embargo, deberán nutrirse con nuevas aportaciones», dice Sik, en un artículo publicado en el diario «Rude Pravo» del partido comunista checoslovaco.

Ota Sik es el inspirador de la reforma económica del régimen de Praga. Esta misma semana se están volviendo a dar en programas de televisión una serie de discursos que pronunció en la primavera pasada describiendo la catastrófica situación económica que constituía la herencia de los quince años de Novotny en el poder.

Carece de fundamento el temor expresado por Moscú y en las capitales de otros países comunistas de que el régimen checoslovaco vaya a volver la espalda al socialismo, afirma Sik.

Cuando un grupo de políticos desacreditados le invitó a hacer una visita para que afianzase sus debilitadas posiciones, Brezhnef respondió con cuatro palabras: «Es asunto de ustedes», recuerda Sik, refiriéndose a la invitación que hizo Novotny a Brezhnef para que visitase Checoslovaquia cuando su posición era ya muy delicada. Brezhnef no aceptó y Novotny fue derribado.

PERIODISTA INGLES EXPULSADO DE CHECOSLOVAQUIA

Londres (Efe-Reuter). — Un periodista británico expulsado de Checoslovaquia ha declarado hoy en esta capital que, los movimientos de tropas soviéticas

(Pasa a quinta página)

No mejora el paciente del segundo injerto cardíaco de Londres

Londres (Efe).—«El paciente no ha mejorado durante el día y permanece todavía bajo los efectos de los sedantes», indica un boletín dado a conocer a las 8 P. M., en el Hospital Nacional Cardíaco.

DON CARLOS ORTIZ RIBADENEIRA PROMOVIDO AL GENERALATO

Ha sido nombrado jefe de Estado Mayor de la Capitanía de Canarias

Madrid (Logos). — Por decreto del Ministerio del Ejército publicado hoy en el «Boletín Oficial del Estado», se promueve al empleo de general de brigada de Artillería al coronel de dicha Arma, diplomado de Estado Mayor, don Carlos Ortiz Ribadeneira, nombrándosele jefe de Estado Mayor de la Capitanía general de Canarias.

— o —

La promoción del coronel Ortiz Ribadeneira al generalato será acogida con viva satisfacción en Burgos, donde nuestro ilustre paisano goza de amplias y sinceras amistades.

Por nuestra parte, felicitamos cordialmente al nuevo general.

EL PLENO DEL CONSEJO NACIONAL DEL MOVIMIENTO APROBO EL REGLAMENTO DEL ALTO ORGANISMO

Asistieron a la sesión el vicepresidente del Gobierno y varios ministros

Madrid (Cifra). — El Consejo nacional del Movimiento ha celebrado hoy sesión plenaria para el estudio del proyecto de Reglamento, criterios sobre el planteamiento político del régimen local a la vista de la Ley Orgánica del Estado, liquidación del presupuesto de 1967 y proyecto de presupuesto para el ejercicio de 1968, y acuerdos de la Comisión permanente.

Preside el ministro secretario general del Movimiento, el vicesecretario general del Movimiento y del Consejo, el vicesecretario del Consejo y los secretarios primero y segundo.

Asisten en el Banco del Gobierno, el vicepresidente y los ministros de Justicia, Marina, Obras Públicas y comisario general del Plan de Desarrollo.

El ponente del proyecto de Reglamento del Consejo nacional del Movimiento, don Torcuato Fernández Miranda, pronunció unas palabras para explicar la finalidad del mismo.

Después de la intervención de varios consejeros, el señor Fernández Miranda contestó a los enmendantes.

El proyecto de Reglamento fue aprobado por el Consejo Nacional con nueve votos en contra.

A continuación, don José García Hernández, como ponente, expuso los criterios para el planteamiento político del régimen local a la vista de la Ley Orgánica del Estado.

Interviene a continuación para defender su enmienda el señor Labadie Otermin, que se refirió al artículo 38 bis del proyecto. Afirmó más adelante que la Secretaría General, como órgano de función de este Consejo nacional, tiene que ser controlada desde aquí, y no al revés, como ahora ocurre, dando así satisfacción a las esperanzas que el pueblo español puso al votar la Ley Orgánica del Estado.

Puesto a votación el dictamen que había sido discutido, fue aprobado con cuatro votos en contra.

Seguidamente, el primer secretario, don Licinio de la Fuente, dio lectura a la liquidación del presupuesto del Consejo correspondiente a 1967, y el proyecto de presupuesto para el ejercicio actual, así como a los acuerdos de la Comisión permanente, que fueron aprobados y ratificados, respectivamente, por unanimidad.

El vicepresidente señor Solís levantó la sesión a la una y diez de la tarde.

CREACION DE ESCUELAS

Madrid (Cifra). — En virtud de una orden del Ministerio de Educación y Ciencia que figura en el periódico oficial de esta fecha, se crean escuelas nacionales de Primera Enseñanza, en localidades pertenecientes a las provincias de Alicante, Barcelona, Burgos, Cádiz, Castellón, Córdoba, La Coruña, Gerona, Madrid, Logroño, Murcia, Pontevedra, Valencia, Vizcaya, Zamora y Salamanca.

HA MUERTO LA ACTRIZ DE CINE LILIAN HARVEY

Fue famosa en la época de "entreguerras"

París (Efe). — En su residencia de Cap D'Antibes, en el Mediterráneo francés, murió esta mañana la actriz y danzarina Lilian Harvey, a la edad de 61 años. La famosa «estrella» llenó toda una época del cine en Francia y en Alemania entre las dos guerras mundiales. Trabajó con los galanes más prestigiosos de la época y quedaron en el recuerdo películas como «El Congreso se divierte», «Camino del paraíso», «La casta Susana», etc.

Unos policías argentinos aseguran haber disparado contra «seres extraterrestres»

Estos -según aquellos- esgrimieron una bola luminosa y anularon las facultades de varias personas

Buenos Aires (Efe). — Efectivos de la Policía provincial dispararon ráfagas de ametralladoras contra los tres tripulantes de un platillo volante que aterrizó esta madrugada en las cercanías de un aeropuerto, según informa en su edición de hoy el diario "El Polar" de la ciudad de Olavarría.

Poco después de las dos de la madrugada, una extensa zona, que cruza el arroyo Tapalque, quedó iluminada por un fuerte resplandor, acompañado de un extraño zumbido cada vez más intenso. Un cabo de la Policía que en ese instante procedía a relevar a un compañero en la guardia, advirtió, asombrado, el raro fenómeno.

Apresurado y con cuatro testigos más informó a un oficial de servicio, quien los autorizó a efectuar una recorrida de investigación. Armados con ametralladoras y en un "jepp", se dirigieron al lugar del suceso. Una vez allí, comprobaron con sorpresa y a pocos metros de altura, las evoluciones de un objeto ovalado, plano y con unas cortas patas en los bordes, que emitía destellos multicolores a su paso. De pronto y a una vertiginosa velocidad giró en forma vertical, para luego posarse cerca de unos arbustos detrás de la pista de aterrizaje de aviones que utiliza la fuerza militar en casos de emergencia.

La potente luz pareció disminuir y al lado del disco volador, ahora más silencioso, estaban parados tres extraños seres que median más de dos metros y llevaban puestos uniformes plateados. Estos con pasos lentos, dando la impresión de poca estabilidad, hicieron además mención de avanzar hacia la guarnición militar. El cabo de Policía, sorprendido y temeroso trató de detener a los tres tripulantes del platillo volante disparándoles una

(Pasa a quinta página)

«Máquina de remar» en el Club Marítimo de Barcelona

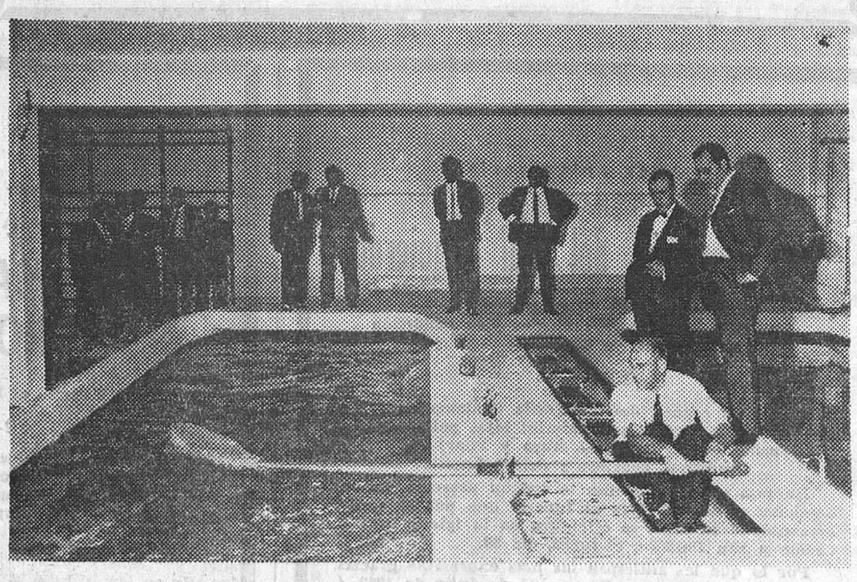

El Real Club Marítimo de Barcelona ha inaugurado unas nuevas instalaciones entre las que destaca una máquina de remar. Se trata de un laboratorio de remo donde el entrenador puede dirigir más directamente a los bogadores. Está concebida para la formación de un «cuatro» o de la banda de un «ocho». — (Foto FIEL).

«Hemos comprobado que España da a Guinea la independencia con las mejores intenciones»

«Para nosotros es un orgullo nacer al mundo libre y participar como miembro número 24 de la comunidad de habla española» dice Atanasio Ndongo

Santa Isabel (Del enviado especial de "Cifra", Rogelio Baón).

"En el referéndum del 11 de Agosto próximo, en el que el pueblo guineano ratificará su constitución, estoy seguro de que obtendremos una abrumadora mayoría tanto en Fernando Poo como en Río Muni", ha dicho el secretario general del "Monalige" (Movimiento nacional de Guinea Ecuatorial), Atanasio Ndongo, en conversación celebrada con el enviado especial de "Cifra".

Este grupo político, según sus principales representantes, dejó ayer de ser movimiento para constituirse en partido cerrado, con disciplina y organización definida y se ha separado de las tendencias en las que antes estaba encuadrado. Con el decreto aprobado ayer por el Consejo de ministros que fija la fecha del 11 de Agosto para el referéndum se ha puesto en marcha la máquina electoral. Los partidos se aprestan a desarrollar sus campañas para conseguir el objetivo único que es aprobar la norma fundamental elaborada en la conferencia constitucional.

Esta fecha que acapara ya toda la atención de Guinea puede presuponer la coalición de los partidos. A este respecto Atanasio Ndongo ha dicho que hasta ahora no existe una actuación conjunta aunque es posible que la haya más adelante. Por ahora no hemos ido, ni pública,

(Pasa a quinta página)

M.E.C.D. 2017

Postal

MARCO IDEAL

A los pocos días de abrirse al público el «Museo Marceliano Santa María», acaba de iniciarse en el restaurado recinto del antiguo monasterio de San Juan la celebración de actos culturales, con la exhibición folklórica a cargo de un grupo francés.

Pasando por alto perfiles episódicos y nada gratos en relación con motivos de carácter funcional en el primero de los dos recitales ofrecido por la indicada agrupación artística, no cabe duda que la belleza del espectáculo encontró en el artístico y evocador Parque del Monasterio un marco ideal, con lo que aquel lugar alcanza un elevado fin complementario del recio contenido que ofrece el Museo, en sí, para degustar las mieles estéticas representadas por el soberbio legado pictórico que la Ciudad ha recibido como preciado y perenne tesoro y recuerdo de la magna obra del gran pintor de Castilla, D. Marceliano Santa María.

Las aludidas audiciones, sin duda alguna, abren un capítulo del más alto interés y vienen como anillo al dedo para que, sobre esa base, se medite en orden a la celebración frecuente de conciertos, conferencias y otras manifestaciones culturales y artísticas de primer orden y cuya presentación y desarrollo resultan pintiparados tratándose de selectivos programas cuyas circunstancias especiales hacen que otra sede cualquiera resulte, aparte de inadecuada, pesadamente onerosa para sus organizadores.

Sabemos que, en este orden de cosas, coincide nuestro criterio con el de la Comisión municipal de Gobierno, como pronto ha de ponerse de relieve en la celebración de los «Festivales de España» y otros actos similares y, también, que esa es una idea acariciada por no pocas instituciones de honda raigambre, ya desde ahora, pensar en encauzar por esos derroteros la utilización de tan sugestivo lugar, convertido en joyel artístico y que merece ser consagrado como sede permanente de actos como los recitales aludidos y otros de la máxima altura y rango.

Para nosotros, tiene tan hondo sabor, tan profundo significado ese «Museo Marceliano Santa María», que desearíamos verle convertido en institución de primer rango a cuya visita constituya específica motivación dentro de nuestros tesoros artísticos para los grupos turísticos que nos visitan y, además, como ejemplo y estímulo del cultivo de las bellas artes y de la exaltación de todo lo noble que éstas encierran, en su valoración más eminentemente popular.

Por eso, al subrayar que, en esos rumbos se ha dado ya el primer paso, no podemos menos de proclamar que, en efecto, para eso, para actos como ese doble recital a que hemos aludido, ese histórico monasterio, tan magníficamente restaurado y elevado a la categoría de excepcional pinacoteca burgalesa, constituye marco ideal. Sepamos hacer honor a tan enaltecedora realidad, rodeándola del popular calor que merece. Porque a todos los burgaleses incumbe corresponder a la generosidad del Estado, restaurador de San Juan y a la entrañable ofrenda que el Museo representa. Deber ineludible y honroso el que nos cumple, de conservar, reafirmar y acrecentar en la forma más positiva, en toda su significación espiritual, artística y cultural, ese valioso tesoro de que somos depositarios.

BURGENSE

BURGOS AL DIA

★★ NOTICIAS ★★

MOVIMIENTO DEMOGRAFICO. — Durante el día de ayer se verificaron en el Registro Civil las siguientes inscripciones:

Nacimientos. — José Miguel Benito García, Yolanda Juez Díez, Carlos del Alamo Hernando, María Cruz Díez Ronda, Susana Fernández Castillo, María del Mar Aparicio Pérez, María del Pilar Dorronsoro Laguna, Moisés Requejo González, Luis Moral Perea, Ana Isabel Sebastián Hernando, Santiago Martín Martín, Raúl Fermín López Martínez, Santiago Ruiz Pérez, Javier Torres Gutiérrez, Ana Martínez Villars.

Defunciones. — Timoteo Bravo Ruiz, de Hiniestrosa del Camino, 65 años, Carcedo, 6.

PARA VER BIEN
PARA OIR BIEN
OPTICA INTERNACIONAL
Guillermo Frühbeck
Especialidad microlentillas
Espolón. 30

TRABAJO DE MODISTERIA
facilitamos a domicilio
INFORMES: TELEFONO 203884
(Días laborables)

JOVEN AHOGADO. — En aguas del río Pisuerga, dentro del término municipal de Pedrosa del Príncipe, pereció ahogado, cuando se bañaba, el joven labrador, Francisco García Miguel, de 23 años, vecino de la citada localidad.

EXCURSIONES
Domingo, 4 de Agosto
A SANTANDER
A SAN SEBASTIAN
A VITORIA
A LAREDO Y
CASTRO URDIALES
A COVARRUBIAS, SILOS Y LA YECLA.
Viajes CLUNIA
Agencia de Viajes. G. B. 134
Intermediaria de HARO, S. A.
PALOMA, 25 - Tfno. 206633

BAILE EN SALON
DOMINGOS y FESTIVOS
CASTROJERIZ
— Y —
LANTADILLA
Conjuntos músico-vocales
Salida: 6 tarde
Taquilla 5
Estación Autobuses

INCENDIOS FORESTALES. A cinco mil pesetas ascienden las pérdidas materiales registradas en el incendio ocurrido en el monte particular perteneciente a la jurisdicción de Cereceda, Ayuntamiento de Oña, donde fue pasto de las llamas media hectárea de monte sembrado de 150 pinos que, por fortuna, no fueron destruídos de forma total. Media hora duraron los trabajos de extinción.

Mayor gravedad revistió el incendio forestal registrado en el monte público, propiedad del Ayuntamiento de Oña, denominado «La tejera y cuadrón», donde quedaron destruídos por las llamas unos 400 pinos sembrados a lo largo de una hectárea de terreno, calculándose los daños en unas 40.000 pesetas. En la extinción del fuego, que duró hora y media, colaboraron los vecinos de Oña, Pino de Bureba, guardias forestales y fuerzas de Guardia Civil de Oña.

HOY, DOMINGO
A VILLANUEVA DE ARGAÑO
Gran baile en pista de verano amenizado por famoso conjunto.
Salida de Burgos: 6 tarde.
A MELGAR DE FERNAMENTAL
PLAYA ARTIFICIAL
Formidable ambiente en cafeterías y sala de baile magnífica orquesta.
Salida de Burgos: 9,30 mañana y 6,45 tarde
VIAJES CLUNIA
Agencia de Viajes, G. B. 134. Intermediaria de: HARO, S. A.
Paloma, 25 — Telf. 206633.

VIAJES NOVIOS
viajes Aralar
CALERA, 6
TELEFONO 202053

REPARACION TELEVISORES
SERVICIO URGENTE
Instalación antenas colectivas e individuales
RADIO TV. CARACAS
Calzadas, 18 Telf. 206528

FARMACIAS DE GUARDIA.— García, Plaza de Vega, 13; Carcedo, Vitoria (Barriada Juan XXIII) y Pérez Cosmea, San Francisco, 5.

Mañana lunes. — Palacios, E. Martínez del Campo, 1; Hidalgo, San Juan, 25 y Herederos de Pascual, Madrid, 42.

Club "LAS BRUJAS"
Por primera vez en Burgos, actuación del
«CLAN ZERO»
Pase de caballeros y señoritas indistintamente.
Coches sin conductor
SEAT 1.500 MORRIS 600-D
Garaje Turismo

LETRAS DE LUTO. — Cristianamente ha dejado de existir en nuestra ciudad a los 82 años de edad, doña Trinidad Moreno Martínez, después de recibir los Santos Sacramentos y la Bendición de Su Santidad.

Reciban sus apenados hijos, doña Teresa, doña Carmen, doña Concepción (Vda. de Arbaiza) doña Anunciación, don Federico, don José María y don Mariano de Sebastián; hijos políticos, hermana y demás familiares, el más sentido pésame.

¡¡RECUERDE!!
TODOS LOS DOMINGOS y FESTIVOS
Baile en pista verano
Formidable orquesta
VILLAQUIRAN
Estupendo ambiente
Servicio bar y restaurant
Salida: 6 tarde
Regreso: 10,30 noche
Autobuses. Taquilla n.º 5

BOLETIN METEOROLOGICO. — Comprensivo de los datos recogidos ayer en el Observatorio del Instituto de Enseñanza Media Femenino:

Barómetro. — A las ocho de la mañana, 690,7; a las dos de la tarde, 690,2; a las siete de la tarde, 680,8.

Temperatura ambiente. —Máxima, 35,9 grados a las 17 horas; mínima, 15,6 grados a las 6,45 horas.

Dirección y velocidad del viento. — A las ocho de la mañana, E — 7,2 kilómetros; a las dos de la tarde, NE — 7,2 kilómetros; a las siete de la tarde, NE 14,4 kilómetros.

Higrómetro. — Humedad, 21 por ciento.

Disponemos de TRACTORES
y trilladoras en buen uso.
¡Consúltenos! Finanzauto y Servicios, calle Concepción, 14. Teléfono 204848.

CAE CON EL BALCON A LA CALLE. — Al desprenderse el balcón en que se hallaba, en la casa número 6 de la calle Castrojeriz, cayó con él desde el primer piso a la calle, Mercedes Sáiz Sáiz, de 14 años. Ingresó en la Residencia Sanitaria General Yagüe, cuyos facultativos diagnosticaron fractura de ala izquierda del coxal, traumatismo de codo y erosiones en cara, de pronóstico grave.

ACCIDENTES DE TRAFICO. A las diez de la mañana de ayer, en el término municipal de San Miguel de Ubierna, chocaron el turismo matrícula BU-29354 y el camión BI-64.200. En el choque resultaron con heridas de pronóstico reservado, el conductor del turismo, don Desiderio Cantera García, de 27 años, sacerdote con residencia en Sargentes de la Lora y la ocupante del turismo, Margarita Peña Manjón, de 18 años. Lesiones leves sufrió la hermana de la anterior, María Luisa, de 26 años, maestra nacional de Sargentes de la Lora. El conductor del camión.

—En las proximidades de Villatoro colisionaron el coche matrícula M — 605.587 que conducía Manuel Collada Sáiz, de 28 años, estudiante con residencia en Madrid, que llevaba como acompañante a Luis Alfonso Guerra, también estudiante, con residencia en la capital de España, y la furgoneta D. K. W. a cuyo volante iba Lorenzo Nazábal González, de 27 años, residente en Bilbao. En este último vehículo viajaban con el conductor Julia Martínez Ayala, vecina de nuestra ciudad, con domicilio en paseo de Las Fuentecillas, letra "A"; Tomasa Juez Juez, de 21 años, que habita en calle López Jimeno, número 12, y Teresa Abascal Adrián, de 19 años, domiciliada en Barriada de la Inmaculada, letra "C", número 3. Todos ellos resultaron lesionados y fueron asistidos en la Residencia Sanitaria General Yagüe, cuyos facultativos apreciaron a Manuel Collada Sáiz, fractura de tres costillas del hemitórax derecho, de carácter menos grave. Luis Alfonso Guerra sufre herida en cabeza, en la que le fueron dados tres puntos. Teresa Abascal presentaba herida a colgajo en región ciliar derecha y contusiones de pronóstico menos grave. Tomasa Juez Juez fue asistida de fractura de Collex de muñeca derecha, herida contusa en codo derecho y hematomas en región frontal y facial, de carácter menos grave. A Lorenzo Nazábal le apreciaron herida a colgajo en pierna izquierda, herida contusa en pierna derecha, herida inciso. contusa en región superciliar y contusiones, de pronóstico menos grave. Julia Martínez Ayala fue asistida de urgencia, pasando seguidamente a la clínica de San Juan de Dios.

CAMIONES USADOS
véalos en Finanzauto y Servicios, S. A., calle Concepción, 14. Telf. 204848.

El DR. GUTIERREZ MANZANEDO, especialista de garganta, nariz y oído, reanuda su consulta a partir del día 29 de los corrientes.

SE NECESITA
Empapelador joven para cubrir plantilla.
Razón: Esta Administración.

PINTORES AUTOMOVILES
SE NECESITAN
Presentarse de . a 9 tarde en:
TALLERES PEDRO
Vitoria, 105 (R. O. C. n.º 788)

EL CUPON PRO CIEGOS. — En el sorteo celebrado en el día de ayer resultó premiado con 500 pesetas el número 208 y con 50 pesetas todos los números terminados en 08.

BURGOS HACE 50 AÑOS

Del DIARIO DE BURGOS correspondiente al jueves, 28 de Julio de 1938.

EL vicepresidente del Gbierno ha recibido hoy la visita del Cardenal Gomá y del embajador de Portugal, con los cuales mantuvo cordiales y extensas entrevistas.

◆ LA Comisión municipal Permanente, en su sesión de ayer acordó proceder a un estudio para la realización de construcciones escolares. Asimismo decidió anunciar concurso para arrendar por un año el Teatro Principal.

◆ LA temperatura de hoy fue de 30,8 y la mínima de 12,2.

Club "LAS BRUJAS"
Por primera vez en Burgos, actuación del
«CLAN ZERO»
Pase de caballeros y señoritas indistintamente.
Teatro HERMANOS LARGO
(Instalado en la plaza de San Lesmes)
GRAN COMPAÑIA DE COMEDIAS
Hoy, a las 12,30 de la mañana gran función infantil, con el bonito cuento
LA CENICIENTA EN PALACIO
A las 5,30, 8 y 11, la divertidísima comedia de A. PASO
UN MARIDO DE ALQUILER
Dos horas de risa.
Club "LAS BRUJAS"
Por primera vez en Burgos, actuación del
«CLAN ZERO»
Pase de caballeros y señoritas indistintamente.

DE LOS CENTROS OFICIALES

ALCALDIA

MULTAS.— Por esta Alcaldía y a propuesta de la Jefatura de la Policía municipal, han sido sancionados con multas de 500 pesetas por expender leche aguada, los industriales lecheros siguientes:

Don Nicolás Gutiérrez, domiciliado en la carretera Quintanadueñas, sin número y don Juan Díaz Diego, domiciliado en Ventorro Madrejuana.

Asimismo han sido sancionados con multas de 500 pesetas, por promover escándalo en el interior de un establecimiento durante la noche: José Manuel Ruiz Martínez, domiciliado en Calera. 15, quinto y Eduardo Sáez Sáez, domiciliado en Generalísimo, 19 (Gamonal).

Y con multas de 500 pesetas por promover fuerte escándalo en la vía pública durante la noche, alterando el sosiego público, Faustino Gómez Santamaría, domiciliado en Melchor Prieto, 27, segundo y José Antonio Díez Gómez, domiciliado en Alonso de Cartagena, 9, primero.

DELEGACION DE HACIENDA

LIBRAMIENTOS.— Por el ilustrísimo señor delegado de Hacienda, ha sido señalado el pago de los libramientos expedidos a nombre de los siguientes perceptores:

Alfonso Morrás, Antonio Hernáez, Enrique Romero, Fermín Lechosa, Julio Martínez Yuste, Tintorería Pérez y Habilitado de la Guardia Civil.

INSTITUTO NACIONAL DE PREVISION

DATOS SOBRE ALFABETIZACION DEL PERSONAL SUBALTERNO Y TRABAJADORES MANUALES. — Se recuerda a todas las empresas la obligación de presentar un ejemplar más de la "Relación nominal de trabajadores", modelo C-2, que han de acompañar al Boletín de Liquidación de cuotas de la Seguridad Social, modelo C-1, del mes de Julio (a ingresar en Agosto), consignando en dicha "Relación" los datos sobre alfabetización del personal subalterno y trabajadores manuales, en cumplimiento de lo dispuesto en el Decreto 2124-1963, de 10 de Agosto, de la Presidencia del Gobierno, sobre campaña de promoción cultural.

SECCION FEMENINA

SERVICIO SOCIAL. — Se comunica a todas las señoritas que deseen realizar el Servicio Social en la Escuela "Ramiro Ledesma Ramos" de Peñaranda de Duero, que darán comienzo en el mes de Octubre con una duración de tres meses y podrán asistir las de cultura general, bachiller superior y elemental.

Para más información, pueden pasar por la Delegación Provincial de Sección Femenina (Departamento de Servicios S.) Aranda de Duero, 6, segundo, de 9,30 a 1,30 del mediodía.

SE NECESITA PERSONAL OBRERO
PRESENTARSE EN CENTRAL LECHERA DE BURGOS, S. A. DE NUEVE A DOS Y DE CUATRO A OCHO
(R. O. C. número 879)

LA SEÑORA

DOÑA TRINIDAD MORENO MARTINEZ

Falleció en el día de ayer, a los 82 años de edad, habiendo recibido los Santos Sacramentos y la bendición de Su Santidad.

(Q. E. P. D.)

Sus apenados hijos, doña Teresa, doña Carmen, doña Concepción (Vda. de Arbaiza), doña Anunciación, don Federico, don José María y don Mariano Sebastián Moreno; hijos políticos, don Bonifacio Palacios, don José Velasco, don Luis Gutiérrez, doña Amelia Miguel y doña Carmen Fuentes; hermana, doña Sara; nietos, biznietos, sobrinos, primos y demás familia.

RUEGAN una oración por su alma y la asistencia a las honras fúnebres y funeral que se celebrarán en la iglesia parroquial de SAN LORENZO, HOY DOMINGO, a las CINCO y acto seguido la conducción del cadáver al cementerio de San José, actos de caridad por lo que les anticipan las gracias.

Burgos, 28 de Julio de 1968.

Casa doliente: Paloma, 31.

«La Cruz» (Gran funeraria)

Primer aniversario

EL SEÑOR

Don Nemesio del Val Izquierdo

Falleció en Burgos, el día 29 de Julio de 1967, habiendo recibido los Santos Sacramentos y la bendición de Su Santidad

Q. E. P. D.

Su resignada esposa, doña Eufrasia Santamaría Monje; hijos, Benigno, Teófilo y Eleuterio; hijas políticas, Concepción Pérez, Candelas Muro y Pilar; nietos, hermanos, sobrinos y demás familia

Ruegan a sus amistades le tengan presente en sus oraciones y la asistencia al funeral que por el eterno descanso de su alma se celebrará en la iglesia de San Cosme y San Damián, el lunes, día 29.

Por lo que les anticipan las más expresivas gracias.

Burgos, 28 de Julio de 1968

Primer aniversario

LA SEÑORA

DOÑA MARIA GARCIA ROLDAN

Falleció el 29 de Julio de 1967

Q. E. P. D.

La familia ruega una oración por el eterno descanso de su alma y la asistencia a la misa, rosario y exposición que se celebrará mañana, lunes, a las SIETE de la tarde, en la iglesia parroquial de San Esteban

Acto de caridad por el que les anticipan las gracias

Burgos, 28 de Julio de 1968

GRAN TEATRO ☆ MARTES
Presentación de la Compañía titular del TEATRO DE BELLAS ARTES, de Madrid.
Director: JOSE TAMAYO
JOSE MARIA RODERO, en
«EL TRAGALUZ»
con AMPARO MARTI, FRANCISCO PIERRA, CARMEN FORTUNY y PABLO SANZ.
NUEVE MESES DE EXITO EN MADRID
Localidades a la venta. — DOS UNICOS DIAS

CARTELERA DE ESPECTACULOS

AVENIDA. — Hoy, de 5 a 10 y 10,45. Increíble doble. «Nueva York llama a Superdrago» (3). Una gran película de emoción incontenible y «Mil caras tiene el amor» (4). Lana Turner. Cliff Robertson. Ruth Roman. Romance. Intriga. Mayores 18 años.

CALATRAVAS. — Hoy, espectacular estreno. ¡Bellísimas mujeres! ¡Música pop», y el rey de la canción moderna: Elvis Presley en «Paraíso hawaiano» (3), en technicolor. Sesiones: 5,15, 7,45 y 10,45 Mayores 18 años.

COLISEO. — Hoy, de 4 a 1. Un programa cumbre. «Cuatro dólares de venganza» (s. c.) Apasionante «western». Un film erizado de peligros y continuas emociones y «Un caso clínico en la clínica» (s. c.). Un exitazo de Jerry Lewis. Toleradas.

CONSULADO. — «La muerte llega de noche» (3 R). Diana Cilento y Ronald Lewis y «Carta a una mujer» (3). Emma Penella. Luis Prendes. 4,30, 7,45 y 10,45 noche. Mayores 18 años.

REX. — Hoy, de 4 a 1. Continuación de estreno. Gran programa doble. «Raza de violencia» (2). Tecnicolor. Rock Hudson. Bárbara Rush y «El caballo blanco» (2). El gran Joselito en su mejor creación. Toleradas menores.

GOYA. — «El profesor chiflado» (2). Jerry Lewis y «El dedo en el gatillo» (2). Rory Calhoum, James Philbrook. 4,30, 7,45 y 10,45 noche. Todos los públicos.

GRAN TEATRO. — Hoy, de 5 a 1. Un programa inmenso con dos grandiosas super - producciones. «El fabuloso mundo del circo» (2). Todd-Ao 70 mm. John Wayne. Claudia Cardinale y «La conquista de la Atlántida» (2). Fastuosa. Mayores 14 años.

CORDON. — ¡Mes de grandes reposiciones! 5, 7,45 y 10,45. Vuelve el film del que tanto se habló, el que tanto impresionó... «Adonde fue el amor» (s. c.). Scope-color. Magnífica interpretación de Susan Hayward y Bette Davis. Mayores 18.

TIVOLI. — Cine de Arte y Ensayo —con aire acondicionado— 5,15, 7,45 y 10,45. Estreno. ¡La obra maestra de Joseph Losey «The servant» (El sirviente). Dick Bogarde. Versión original con subtítulos en español. Rigurosa mayores 18 años.

TEATRO HERMANOS LARGO. — Matinal, «La Cenicienta»; tarde y noche, «Un marido de alquiler».

CALIFICACION MORAL 1, niños; 2, mayores de 14 años; 3, mayores de 16 años; 3-R, mayores de 18 años con reparos; y, 4, gravemente peligrosa.

M.E.C.D. 2017

EL MUNDO EN OCHO DIAS

Por INTERINO

La semana ha estado absorbida por el "suspenso" del enfrentamiento Praga-Moscú. Ha sido el alimento de los comentaristas de Oriente y Occidente y un hermoso campo para las especulaciones de todo género. Se habló de que íbamos a ser testigos de un nuevo drama, al estilo del registrado en Hungría, en Noviembre de 1956, cuando los tanques rusos acabaron con las esperanzas de libertad del pueblo magyar. Pero la situación de entonces acá ha variado mucho. Y no precisamente en lo que se refiere a la actitud de los Estados Unidos, que tampoco ahora parecen dispuestos a intervenir en el asunto y deja todo al arbitrio de las Naciones Unidas.

Y en cierto modo es lógico. Nos hallamos en pleno período de congelación de la guerra fría. Políticamente, se ha superado la era glacial. Y los dos colosos se miran, si no con amor, sí con mayor tolerancia. Puede que uno y otro se hayan dado cuenta de que es muy sabia aquella máxima de Bismarck, de "no irrites a quien puedas destruir", y procuran no interferirse demasiado. Además, los rusos guardan siempre el argumento de la guerra del Vietnam, como un justificante y de ahí el recelo con que se contempla cualquier sintoma de imitar una acción militar por su cuenta.

Algunos comentaristas se han hecho la pregunta de si lo de Praga se quedará en drama o si pasará a la categoría de tragedia. Pero no; el proceso de liberalización de Checoslovaquia se ha iniciado discretamente, con abundantes protestas de socialismo y con la advertencia, por parte gubernamental de Praga de que es simplemente una discrepancia familiar, y que todo se resolverá como entre hermanos. Por lo que hay que poner un poco en cuarentena el significado real de esa llamada "liberalización" checa. Por lo pronto y para que el ejemplo no se extienda, el Ejército rojo va a llevar a cabo unas maniobras desde el Báltico al Mar Negro, especie de advertencia a los que pretendan seguir el ejemplo de Praga. "Estrella Roja", órgano de las fuerzas armadas soviéticas, da a entender que las tropas rojas tienen la obligación ineludible de vigilar estrechamente la frontera germano-checa y proteger a cualquier precio a los países del Pacto de Varsovia. Pero ya se sabe lo que significa la palabra "protección" en este caso.

ASESINATOS EN MASA EN LA CHINA COMUNISTA

De aquel mundo lejano y hermético, que es la China continental, llegan a veces noticias muy concretas y precisas, que dan la medida de lo que son las luchas internas que allí se desarrollan. Una emisión de Radio Moscú, en lengua china, informa, de fuente muy fidedigna, que las tropas de Mao han retirado de las aguas del Hsi Kiang, o río del Oeste, más de ocho mil cadáveres, de "rebeldes" ejecutados, tras las sangrientas luchas habidas en las provincias de Kwangsi y Kwantung.

A confirmar la veracidad de la información, viene otra, procedente de Hong Kong, según la cual, en el río de las Perlas, que es en el que desagua el Hsi Kiang, han sido recogidos más de cincuenta cadáveres. Casi todos pertenecen a jóvenes, de no más de veinte años y vestían uniformes del llamado Ejército de Liberación. Muchos de ellos tenían las manos atadas a la espalda y en sus cuerpo se observaban huellas de bárbaras mutilaciones. En aguas de Macao también fueron encontrados restos humanos.

Se trata, según datos de los servicios de Información ingleses, radicados en Hong Kong, de una gigantesca purga ordenada por Mao Tse Tung, para terminar con la resistencia de los "contrarrevolucionarios". Entre los meses de Marzo y Mayo, los tribunales militares y los comités locales del partido comunista, condenaron a centenares de personas. Pero posteriormente, para evitar trámites largos, las ejecuciones se llevaron a cabo sin juicio previo. Y según la emisora soviética, sólo en el mes de Junio unos veinte mil muchachos fueron liquidados.

EL ENIGMA VIETNAMITA

SIGUE flotando en la semana el misterio de qué sucederá en el Vietnam después de las conversaciones Johnson - Thieu. Todo, incluída la misión de Clark Clifford, deja entrever que Washington desearía verse aliviado en su misión bélica en el Sudeste asiático. El presidente Johnson planteó la cuestión abiertamente: ¿Podría Vietnam del Sur, por sí sólo, tomar el relevo de las fuerzas norteamericanas? La pregunta respondía a unas repetidas manifestaciones del Gobierno de Saigón en el sentido de que deseaba una mayor responsabilidad en la solución de sus propios asuntos. Pero cabe la duda de que ni militar ni políticamente, el grupo dirigente survietnamita sería capaz de superar la tarea de pacificar el país.

ARMAS ATOMICAS PARA TODOS

CUANDO muchos países están firmando el tratado de no proliferación nuclear, el general Trettner, que fue inspector general y jefe del Estado Mayor de la República Federal alemana, pide que todos los pueblos estén en condiciones de poseer armas atómicas. En un artículo publicado en el "Rheninishe Merkur", órgano del partido demócrata-cristiano, escribe: "Si se quiere garantizar la paz es preciso que aumente el número de naciones que cuenten con armas nucleares. Está probado que este elemento de destrucción es un factor eficaz para el mantenimiento del equilibrio mundial". Y por lo que se refiere concretamente a la Alemania del Oeste, añade: "Debemos darnos cuenta del hecho de que la fabricación de este tipo de armas y el poderlas utilizar (esto sólo es una hipótesis) es el mejor medio de disuación con que puede contarse hoy".

Ya hace tiempo, un eminente diplomático nos decía que el miedo era la principal salvaguardia de la paz. Y que se había llegado al miedo absoluto con el desarrollo del arma atómica. Por lo tanto no había que pensar en una nueva guerra, por ahora. Y como han pasado muchos años desde esa profecía, hay que pensar que el general Trettner tiene mucha razón.

almacenes gutiérrez

CALLE PALOMA

En nuestras exposiciones encontrará muebles netamente valencianos. garantía de fabricación y resultado. ATIENDA ESTE CONSEJO: A la hora de comprar sus colchones. visítenos: comprobará que nuestros PRECIOS SON

MAS VENTAJOSOS

FLEX

El horóscopo del profesor Sesma

Semana del 29 de Julio al 4 de Agosto

ARIES (Del 21 de Marzo al 20 de Abril). — Actúe de acuerdo con las circunstancias y sea muy oportuno. Imprevistos o complicaciones sentimentales. Logro de un propósito. Favorable para cuestiones económicas. ACTUE CON PACIENCIA Y SUAVIDAD, EVITANDO TODA VIOLENCIA.

TAURO (Del 21 de Abril al 21 de Mayo). — Dinero ganado con facilidad. Luchas íntimas y alguna duda que tiende a resolverse con espontaneidad o tiempo. Cuide el primer paso. Contrastes en la suerte y el humor. ACTUE SOBRE TODO CON LENTITUD Y CON FLEXIBILIDAD.

GEMINIS (Del 22 de Mayo al 21 de Junio). — Dificultades imprevistas de última hora. Tendencia a la violencia y la contradicción. Ayuda o colaboración. Buenas noticias familiares. Error en trabajo. GUIESE POR LA INSPIRACION O POR LA INTUICION Y SEA AMPLIO.

CANCER (Del 22 de Junio al 22 de Julio). — Alternativas o contrastes. Necesidad de evitar todo espíritu de contradicción ni de despertar antagonismo. Novedad. Facilidades derivadas de personas poco conocidas. BUSQUE MAS BIEN LEJOS QUE CERCA Y CAMBIE DE AMBIENTE SOCIAL.

LEO (Del 23 de Julio al 22 de Agosto). — Ilusiones de realizar. Importancia de una persona. Actividades sociales. Tendencia al cambio y cierta versatilidad. Oscilaciones de humor. ACTUE EN GENERAL CON ESPONTANEIDAD Y SEA FIEL A SI MISMO.

VIRGO (Del 23 de Agosto al 23 de Septiembre). — Riesgo de espejismo o de utopía. Importancia del factor casual. Luchas íntimas. Temores que no corresponden a la realidad. Indecisión o inconstancia. Noticias gratas. TRATE DE VER LAS COSAS EN UNA FORMA PANORAMICA.

LIBRA (Del 24 de Septiembre al 23 de Octubre).— Dinero ganado con facilidad. Luchas en el ambiente social o familiar. Necesidad de cuidar sobre todo los últimos detalles. Importancia de actuar con espontaneidad o sin intención. Sorpresa. ACTUE CON CUIDADO SOLO AL FINAL, EN LOS ULTIMOS PASOS.

ESCORPIO (Del 24 de Octubre al 22 de Noviembre). — Diferencias en algo que no debe haber. Experiencia penosa. Palabras que no corresponden a la realidad. Prueba de egoismo. Cambie de ambiente. Encuentro o noticia oportuna. Compensación. SEA FLEXIBLE Y DIPLOMATICO SIN DEJAR DE SER ENERGICO.

SAGITARIO (Del 23 de Noviembre al 21 de Diciembre). — Pesimismo o ligera depresión. Cambios en la vida social o recreativa. Importancia de una decisión. Gasto bien realizado. Necesidad de actuar de acuerdo con las circunstancias. Experiencia o estudio. MAS QUE RESOLVER ESQUIVE LOS PROBLEMAS.

CAPRICORNIO (Del 22 de Diciembre al 20 de Enero). — Dificultad pronto vencida. Satisfaccionees relacionadas con el deporte, recreo, hobby, etc. Importancia de una nueva amistad. Datos útiles o experiencia. Satisfacción sentimental. ACTUE CON AMPLITUD SIN PRETENDER PERFECCIONES.

ACUARIO (Del 21 de Enero al 20 de Febrero). Actividad mayor de lo acostumbrado. Dudas que se resuelven sin hacer nada. Ilusión. Tal vez ligero desengaño en el terreno amoroso o sentimental. Nueva amistad Proyecto de viaje. NO SE PREOCUPE POR TONTERIAS QUE NUNCA PASAN.

PISCIS (Del 21 de Febrero al 20 de Marzo). — Alternativas o contrastes económicos. Disgusto o violencia en lo sentimental. Dato que no corresponde a la realidad. Cambio en el lugar del trabajo o estudio. Importancia del azar. TRATE DE VER LAS COSAS SIN PREJUICIOS, SIN INERCIA O RUTINA

(Colaboración especial para Agencia «Fiel». Prohibida la reproducción).

REPRESENTANTES

MAQUINARIA AGRICOLA

Fábrica importante de maquinaria agrícola, necesita agentes regionales, comarcales y locales para venta directa. Dirigir correspondencia al número 7.201 Apartado 40 o teléfono 235-43-82 de Madrid.

¿SERPIENTES DE MAR POR EL ELBA?

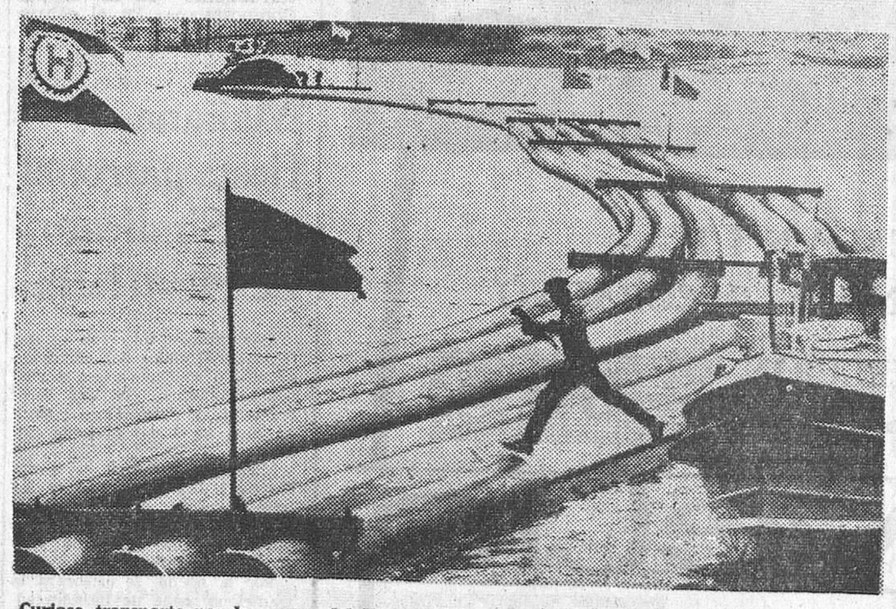

Curioso transporte por las aguas del Elba a su paso por Hamburgo (Alemania). Un remolcador arrastra seis tubos de 300 metros de largo y 60 centímetros de diámetro hacia Nordenham, en el río Weser, donde serán utilizados para el desagüe de una gran fábrica que se está construyendo. — (Foto FIEL).

EL DRAGÓN

Por E. NORTON

Ilustraciones de A. COLMEIRO

ESPUMA DE LA SEMANA

LUCHA CONTRA EL "SMOG" :—:

SEGUN una ley ferderal de Norteamérica, que entrará en vigor próximamente, los ciudadanos norteamericanos tendrán que conttribuir directamente a la lucha para purificar el aire de las ciudades, puesto que la mayor parte también contribuyen a su peligrosa impuricación. ¡Dichosos aquellos tiempos que no costaba nada ni el aire, ni el agua y ambos eran de la más exquisita calidad!

Según la citada ley, todo comprador de un nuevo automóvil deberá pagar en los Estados Unidos cierta cantidad de dólares para equipar su vehículo de un dispositivo destinado a reducir los escapes de gas. Ya se sabe que el coche es un instrumento mortífero que actúa de las más variadas maneras. Es peligroso para el que lo conduce, para el peatón, para por si fuera poco, peligroso para los otros automovilistas y, también para todos en general debido a los gases nocivos que produce.

El Gobierno federal ha gastado ya millones de dólares en esa difícil empresa de la polución del aire. Raro es el Gobierno, en todo el Mundo, que no toma en serie este difícil problema. Pero no basta. Los antiguos no podían imaginar la cantidad de ventajas que nosotros tenemos sobre ellos. pero tampoco hubieran pensado en una desventaja que ahora padecemos: en las grandes ciudades es difícil respirar.

LA EUROPA DEL CRIMEN :—: :—:

LA Policía francesa acaba de detener a dos famosos delincuentes con lo cual ha desmantelado uno de los más peligrosos "gang" del "Sindicato Europeo del Crimen".

Diecisiete malhechores realizaron uno de los más extraordinarios "hold-up" de los últimos años. El hecho ocurrió en Milán en donde fue asaltado un Banco con aquel estilo espectacular del Chicago de la bella época. Más tarde, uno a uno, los atracadores han ido siendo detenidos, pero faltaban dos. Estos acaban de ser encarcelados; sus nombres son Nesmoz y Dupuis. Todos aquellos maleantes, están ya sobre rejas, pero falta el jefe supremo, conocido con el nombre de Monsieur Jacques. Este tiene una inquietante característica: que opera en los seis países del Mercado Común disponiendo de tropas de choque en cada uno de esos países. Es decir, los delincuentes también han hecho su mercado común. Por eso, un alto funcionario de la Polía francesa comunicaba a sus colegas extranjeros una nota en la que venía a decir lo siguiente: Tenemos tres años de retraso sobre el sindicato europeo del crimen. Para vencer a los gangsters no nay más que un procedimiento. imitarles uniendo nuestros esfuerzos.

La unión europea es una realidad que se impone en todos los aspectos —buenos o malos— de la vida social.

GABINETE ORTOPEDICO

PEDRO RUIZ

Especialista constructor de toda clase de aparatos ortopédicos. Más de 15 años ayudante. de Gabinete con el fallecido J. De Grado

San Juan, 47 — Teléfono 204978

AYUNTAMIENTO DE SAN ADRIAN DE JUARROS

El primer domingo de Agosto arriendo de la caza. San Adrián de Juarros. Tratar con el Ayuntamiento.

EL ALCALDE

MUSEO PARA NIÑOS :—: :—: :—:

LOS niños van a tener un museo que, de verdad, les agradará ver. Un museo del juguete. Merece la pena, pues, a través de la historia, jamás han faltado los juguetes para niños.

Este nuevo museo se abrirá en París. Su organizador se llama M. Georges Chelman, que durante diez años ha viajado por todo el Mundo como empleado de la Compañía Air France y ha coleccionado una enorme cantidad de juguetes de los más variados países.

Se dispone ya de mecanismos automáticos ofrecidos por Alemania, una extraordinaria colección de coches de bombero en miniatura, hechos en Londres, algunas copias de juguetes fabricados para los niños de la Princesa Margaret. Muñecas españolas, autos norteamericanos, etc., etc.

¿Hay alguna similitud entre los juguetes de los distintos países y las distintas épocas? Sí, hay una. Los niños en general siempre han preferido los instrumentos de geurra y las niñas, muñecas. Cuando los niños juegan, nunca hay igualdad de derechos, ni de aficiones, entre los dos sexos.

M.E.C.D. 2017

Palabra de Dios

«Dame cuenta de tu administración» (San Lucas, XVI, 2)

«En aquel tiempo: Dijo Jesús a sus discípulos esta parábola: «Un hombre rico tenía un administrador que fue acusado delante de él de que había disipado su fortuna. Lo llamó y le dijo: «¿Qué es lo que oigo de tí? Dame cuenta de tu administración, porque no quiero que administres más mi fortuna». Entonces el administrador se dijo a sí mismo: «¿Qué haré yo, ya que mi amo me quita el cuidado de sus bienes? No puedo cavar las tierras; me da vergüenza pedir limosna. Ya sé lo que haré para que, cuando quede cesante, haya quien me reciba en su casa». Llamó, pues, uno por uno a los deudores de su amo y dijo al primero: «¿Qué debes a mi amo?» «Cien barriles de aceite», respondió. Díjole el administrador: «Ahí tienes tu obligación; siéntate presto y haz una de cincuenta». «Enseguida, dijo al otro: «¿Y tú, qué le debes?». Este respondió: «Cien medidas de trigo». «Toma —dijo el administrador— tu débito y haz uno de ochenta». El amo elogió a este administrador infiel por haber obrado con tanta habilidad; porque los hijos del siglo son más astutos en el manejo de los negocios que los hijos de la luz. Y yo os digo también: «Emplead las riquezas terrenales en ganaros amigos que, cuando faltéis, os reciban en las mansiones eternas».

DAME CUENTA DE TU ADMINISTRACION

He aquí las palabras de Cristo en el Evangelio de hoy. Palabras terribles que Cristo nos dirá un día a todos nosotros, al fin de nuestra vida, cuando nos pida cuenta de nuestros actos y de nuestra conducta. Por eso hemos de pensar en ellas con frecuencia, procurando que ellas sean tenidas siempre muy en cuenta y ellas sean norma de nuestra vida para que en aquel día podamos dar una respuesta adecuada al Divino Juez.

LECCIONES QUE NOS DAN ESTAS PALABRAS

La primera lección que nos dan estas palabras de Cristo es que nosotros no somos dueños y propietarios absolutos de los bienes que poseemos y que por tanto, al ser sólo meros administradores, no podemos disponer de ellos a nuestra voluntad y según nuestro capricho, sino según la voluntad de su dueño y señor de cuanto existe.

Nuestra alma con sus potencias, nuestro cuerpo con sus sentidos, los bienes materiales que Dios ha puesto en nuestras manos, todo cuanto somos y tenemos, tanto en el orden de la naturaleza como de la gracia, todo lo tenemos en depósito y hemos de usar de ellos, según la voluntad de Dios, para santificarnos y salvarnos y para ayudar a nuestros hermanos a santificarse y salvarse.

¿COMO CUMPLIMOS ESTE DEBER?

Con un olvido total de esta lección de Cristo y de la disposición de Dios, dueño y señor de cuanto existe.

Por este olvido el hombre se considera dueño y señor de todo y abusa de esos bienes empleándolos en satisfacer sus caprichos, más aún en satisfacer sus pasiones pecaminosas, empleando lo que Dios le ha dado para su santificación en ofender a Dios con el pecado y mientras se derrochan locamente caudales inmensos, olvidamos a nuestros hermanos a quienes ofendemos con nuestra conducta disipada.

HAGAMONOS AMIGOS CON LAS RIQUEZAS

He aquí otra lección que hoy nos da Cristo. Aprendámosla. Valgámonos de las riquezas no para el pecado, como el mayordomo de la parábola, sino, como quiere Cristo, para la caridad, para ir en ayuda de nuestros hermanos, para tantas y tantas obras que reclaman nuestra ayuda porque todo cuanto demos aquí en la Tierra, es una cuenta de ahorro que abrimos en el Cielo.

De este modo, cuando un día Dios nos pida cuenta de nuestra administración podremos presentar ese haber favorable que nos haga dignos de una sentencia de salvación.

Sirvámonos de las riquezas, que son buenas, porque son un don de Dios, pero sin dejarnos esclavizar por ellas, haciéndolas servir para el bien.

Vayamos con ellas en ayuda del pobre y del necesitado, con amor, con caridad, con misericordia en la seguridad de que, empleadas así, ellas serán la llave de oro que nos haga entrar en las mansiones del Cielo porque Dios no deja sin recompensa ni un vaso de agua que demos por su amor.

VEGAS

MISAS DOMINICALES

6,00. — Carmen.
7,00. — San Lesmes, La Anunciación, Merced, Carmen y Venerables.
7,30. — Catedral, San Gil, San Lorenzo y San Cosme.
7,45. — Merced y Venerables.
8,00. — San Lesmes San Gil San Pedro y San Felices, San Pedro de la Fuente, Santa Agueda Carmen Nuestra Señora de Fátima San José San Julián, La Anunciación, Gamonal y Barriada militar.
8,15. — Catedral San Lorenzo y San Cosme.
8,30. — San Esteban, Nuestra Señora de las Nieves, Barriada Yagüe SESA Capiscol, Merced y Venerables.
8,45. — Carmen.
9,00. — Catedral San Lesmes, San Gil, San Lorenzo, San Cosme San Pedro y San Felices, Gamonal Barriada militar Nuestra Señora de Fátima San Julián San José Obrero Santa Agueda La Anunciación Merced Hospital del Rey, La Ventilla y Agustinas de Santa Dorotea.
9,15. — San Esteban, San Pedro de la Fuente y Venerables.
9,30. — Carmen.
9,45. — Catedral.
10,00. — San Lesmes, San Gil, San Lorenzo, San Cosme, Santa Agueda Huelgas Nuestra Señora de las Nieves, La Anunciación Nuestra Señora de Fátima San José San Julián Barriada militar, Merced, Capiscol, Gamonal, Yagüe y Venerables.
10,15. — Carmen.
10,30. — Catedral y San Pedro y San Felices.
10,45. — San Lorenzo y Venerables.
11,00. — San Gil San Cosme La Anunciación, San Esteban, Carmen Merced Nuestra Señora de Fátima, San José, San Julián San Pedro de la Fuente SESA y Barriada militar.
11,15. — Catedral San Lesmes y Gamonal.
11,30. — San Lorenzo Huelgas Hospital del Rey, Venerables, La Ventilla y Yagüe.
11,45. — La Anunciación, San Julián y Carmen.
12,00. — Catedral San Lesmes, San Gil, San Cosme, San Pedro y San Felices Santa Agueda Nuestra Señora de las Nieves Barriada militar Capiscol Nuestra Señora de Fátima San José Obrero San Pedro de la Fuente y Merced.
12,15. — San Lorenzo Gamonal Yagüe y Venerables.
12,30. — San Esteban La Anunciación y Carmen.
12,45. — Catedral Barriada militar y San Julián.
13,00. — San Cosme San Lorenzo San Lesmes San Gil, San Pedro y San Felices Santa Agueda, Nuestra Señora de Fátima San José Obrero Merced y Venerables.
13,15. — Carmen.
13,30. — Catedral La Anunciación, San Pedro de la Fuente, Gamonal y Barriada militar.
13,45. — San Lorenzo San Julián y Venerables.
14,00. — San Lesmes San Gil San Cosme San Pedro y San Felices Carmen y Merced.
18,00. — Gamonal.
18,30 — San Gil y Carmen.
19,00. — San Lorenzo La Anunciación, San Pedro y San Felices.
19,30. — Catedral, San Lesmes, San Cosme y Santa Agueda.
20,00. — San Julián San José Obrero y Merced.

RESIDENCIA PARA ALUMNOS DE PREUNIVERSITARIO

(Padres Claretianos)

Habitaciones individuales con ducha, lavabo, calefacción, etc. Clases en el mismo centro. Reconocido Superior. Información: P. Director. C/ Corazón de María, 1. (Avda. de América). Madrid-2. Teléfono 213.21.54.

CARIDAD ES DAR Y DARSE

S. O. S: 108

Por Carlos GARCIA DE LAS HERAS

Estas siglas no son el número de un agente secreto, tan en boga en nuestros días. Los medianamente instruídos saben que el S.O.S. es la clásica llamada de socorro de un barco a la deriva o a punto de naufragar por rotura del gobernalle o por una vía de agua.

Y esta llamada angustiosa de socorro ha llegado hace dos días no desde el mar, sino de tierra adentro. ¿Raro? También tierra adentro hay barcos que hacen agua, barcos que un día navegaron singladuras de esperanza y optimismo, pero que de pronto un día aciago los dejó varados e inservibles, estrellados angustiosamente contra la vida. Barcos que podrían navegar de nuevo, si una mano amiga los remolcase con la fuerza del amor y de la ayuda. No es pues el interés por los agentes secretos lo que me ha movido a escribir hoy este artículo.

Es un barco, un barco a punto de naufragar con toda una familia hundiéndose dentro, ahogándose casi si no la ayudamos.

Quien ha visto el mar embravecido puede imaginar la angustia de morir sin esperanza tragado en cualquiera de sus arrebatadas olas. Y el que ha tenido que sortear una y otra vez los peligros de la vida sabe también lo que es el temor de no saber si el día que amanece después de una noche casi ya sin esperanza, será distinto o angustiosamente idéntico. Este es nuestro caso.

Una familia que tiempo atrás, no muy atrás todavía para haber perdido la esperanza en los demás, navegaba sorteando con relativa tranquilidad los pequeños o grandes embates de cada día, mientras la salud y el trabajo del esposo proporcionaba un seguro diario, pero que hoy, hace unos meses ya, ante una enfermedad total y paralizante se ve impotente para hacer frente a la casa, las deudas y la humillación de pedir. Una familia con tres hijos, de los cuales únicamente la hija, una niña casi, ingresa semanalmente al fondo único familiar trescientas pesetas. Trescientas pesetas con las que tienen que afrontar, bien o mal, la enfermedad del padre, las deudas, el sustento y el vestido de los cinco. Una familia que antes podía desprenderse de algunos ahorrillos para hacer caridad. Una familia ejemplar de nuestra ciudad que cuando pudo hizo el bien a quien se acercaba a su puerta o a su corazón, pero que ahora lanza la angustia de un S.O.S. a todos los vientos de las conciencias y corazones burgaleses con la esperanza de que su grito sea recogido por los de corazón generoso.

Por eso he querido hacerme portador de este S.O.S. 108, en la seguridad de que encontrará respuesta pronta y adecuada, para que esta familia pueda volver de nuevo a equilibrar su vida y vivirla con esperanza resignada al menos. Nuestra confianza será su confianza. Nuestra generosidad será su agradecimiento.

Y si el domingo pasado os pedía ayuda para los ricos, os pedía compasión y generosidad, hoy pido a los ricos que se ayuden ayudando. Pero no sólo a ellos sino a todos los que sientan en sus corazones el generoso impulso del amor. Y si ahora estamos haciendo el presupuesto de las vacaciones, no será demasiada extorsión el reservar unas pesetillas para esta familia que no va a poder veranear, sino que tiene que vivir. Simplemente. Así su angustiosa llamada no será en vano. Esto es lo que quiere decir S.O.S. 108.

CASO NUMERO 108. — Para esta familia de quien os hablo en el artículo de hoy compuesta de los padres y tres hijos, cuyo padre lleva enfermo ya varios meses con una enfermedad incurable, con muchas deudas, y en cuya casa únicamente los ingresos son trescientas pesetas semanales os pido ayuda. Sed generosos. Quién sabe si otro día seremos nosotros quienes necesitemos ayuda.

DONATIVOS DE LA SEMANA

María Nieves, en memoria de sus padres, 50 pesetas; en un sobre blanco, 200; anónimo 200; anónimo, 200; A. G., 100; un matrimonio. 50; anónimo, 500; anónimo, 150.

ADVERTENCIAS

Todos los jueves a las nueve y media de la mañana, en la Santa Iglesia Catedral, en la capilla de Santa Ana, se celebra una misa a intención de todos los bienhechores y beneficiarios de Cáritas Diocesana.

Los donativos se reciben en Cáritas Diocesana, Martínez del Campo, 7, teléfono 202214; Relojería Pérez Cecilia, Espolón, 2 y Radio Popular de Burgos, Avda. del Cid, 8.

No tires a la calle el papel que no te sirve: la ciudad tampoco lo necesita

El arzobispo preside una reunión de sacerdotes del arciprestazgo de Melgar

En la mañana de ayer, el arzobispo de la diócesis, doctor don Segundo García de Sierra y Méndez se desplazó a Melgar de Fernamental, donde a la una de la tarde presidió una reunión con los sacerdotes de las diversas parroquias de arciprestazgo. En su viaje, el arzobispo estuvo acompañado por el vicario pastoral, don Timoteo de la Peña.

A última hora de la tarde, el doctor don Segundo García de Sierra y Méndez regresó a Burgos.

Lea Vd. DIARIO DE BURGOS

Mañana, oposiciones a canónigo penitenciario

Habiéndose terminado el plazo anunciado en el Edicto con fecha del 25 de Junio sobre la vacante de canónigo penitenciario en la Santa Iglesia Catedral de Burgos, por haber sido promovido a la dignidad de Tesorero el M. I. Sr. Dr. don Manuel Ayala López y habiéndose presentado únicamente la solicitud del Rvdo. Sr. Dr. don Ricardo Gómez Villate, darán comienzo las oposiciones mañana, lunes, a las once de la mañana. Los ejercicios, que tendrán lugar en la capilla del Apóstol Santiago, serán públicos. Hoy a las 10,30 de la mañana el doctor Gómez Villate tomará el punto que, sacado en suerte, ha de desarrollar mañana. El primer ejercicio será en latín y los otros tres, en los días siguientes y a la misma hora, en castellano.

VENDO LOCAL CENTRICO

130 m.² mucha altura entrada camión casa nueva, próximo Palacio Arzobispal. Propio taller o industria. Razón calle Paloma 29 Teléf 204338 BURGOS.

MUEBLE SALON

ELEGANTE
MODERNO ★ DECORATIVO
UNA SELECCION
VISITE EXPOSICION:

muebles evelio

Vitoria, 56 - 58 - 60 - 62

Sasamón: faro luminoso a la vera del Camino de Santiago

ALTAR DE SANTIAGO. (SIGLO XVI)

Desde el día en que el Prelado diocesano puso en mis manos el gobierno de la iglesia parroquial de esta villa, acaricié la idea de dar a conocer su historia, su arte, sus vicisitudes y nuestros proyectos sobre ella.

Todo, en parte, lo he ido realizando a través de los once años que llevo conviviendo en ella, en charlas a mis gentes con motivo de semanas de divulgación rural, en conferencias en la "Mesa de Burgos" en Madrid con motivo de la exaltación del partido judicial de Castrojeriz y en amigable conversación con cuantos paisanos o extranjeros la visitan. Hoy y gracias a la gentil acogida de DIARIO DE BURGOS, me decido a publicar para conocimiento de sus lectores "La Represada de Datos" no pocos de ellos inéditos, que jalonan la historia de esta villa dos veces milenaria; y si ayer, como homenaje de devoción y gratitud al Apóstol de nuestro suelo publicamos unos ligeros datos sobre la excepcional Pila de Bautismo, de sigular traza gótica hoy vamos a bosquejar el extraordinario retablo a él también dedicado, de fina talla plateresca.

Se halla esta joya en el primero de los cinco ábsides de que consta el Templo y a la entrada de la célebre portada (gemela de la del Sarmental de nuestra incomparable Catedral Metropolitana) que da acceso al crucero, que sirve de Templo en la actualidad y desde el año 1819 en que tras el incendio acaecido en la lucha del pueblo con el Ejército francés, aquí acuartelado, se levantó el muro de separación entre el Crucero y la parte longitudinal de las naves. Flanqueado por conchas o veneras, distintivo peculiar de peregrinos y con graciosísimo ornato en sus pilares y arquitraves, cornisamento y capiteles, engarza, cual precioso relicario cuatro bajo relieves, expresivos del martirio, puesta del cuerpo del Santo en la carabela, que había de traerlo desde Palestina a Galicia, marcha sobre típico carruaje de bueyes, conducidos por airoso gañanes con varas sobre el hombro, mientras desde las arcadas de las ventanas de un airoso Castillo contemplan su paso una Reina con las damas y su enterramiento en la Cripta Compostelana. En el centro y en el aire de guerrero victorioso sobre su caballo galopante, se ve al Santo con un soldado musulmán a sus plantas. En su parte baja completan el decorado un bajo-relieve en el centro con la Virgen, que lleva en su regazo al Niño Dios y le muestra una pera, que él se esfuerza por coger, dos ángeles tocan una guitarra y una zambomba para su regocijo y otros dos bajo-relieves a los lados, mostrando el primero a Santa Isabel Reina y Santa Magdalena con el vaso de perfume y el segundo a dos Vírgenes Mártires con sus palmas, probablemente Santas Centola y Elena.

Alejandro ORIVE

Vendo-traspaso

POR NO PODER ATENDER ACREDITADO BAR MUCHA CLIENTELA
Alfareros, 1 BURGOS

Dr. J. A. LEDO POZUETA

Trastornos circulatorios periféricos Cirugía Vascular Núñez de Arce 4 Tel 222545 VALLADOLID

Mañana fiesta patronal del Sindicato de Hostelería

Ayer tarde se iniciaron los festejos patronales del Sindicato provincial de Hostelería y Actividades Turísticas, con una becerrada, de la que damos cuenta en otro lugar del presente número.

Mañana, festividad de Santa María, habrá una misa, a las once y media, en la iglesia de San Lorenzo, cuyo párroco, don Rufino Gómez Moradillo oficiará en la ceremonia.

Por la noche, se celebrará la tradicional cena de hermandad seguida de animada verbena.

Además habrá excursiones a Covarrubias, Silos y La Yecla el miércoles y jueves próximos.

VIDA RELIGIOSA

SANTORAL

SANTOS DE HOY:

Dominica VIII de Pentecostés. Ss. Nazario, Celso, Victor, mrs.; Inocencio, papa; Eustaquio, Acacio, mrs.; Sansón, ob.; Peregrino, ob.; Catalina, vg.

Misa de segunda clase y color verde de la dominica VIII de Pentecostés, segunda oración Et famulos.

SANTOS DE MAÑANA:

Ss. Marta, vg.; Urbano, II, Papa; Simplicio, Faustino, Lucila, Flora, vg.; Próspero, Guillermo, obs.

Misa de tercera clase y color blanco de Santa Marta, segunda oración de San Félix y Compañeros.

SANTOS DEL MARTES:

Ss. Abdón, Senén, Rufino, Máxima, Donatila, Segunda, vgs.; Julita, mr.

Misa de la Dominica VIII de Pentecostés y color verde, segunda oración de la conmemoración de Ss. Abdón y Senén.

CULTOS

SAN GIL. — Novena de la Reparación a Jesús Sacramentado. Por la tarde a las ocho, santo rosario, ejercicio de la novena.

SAN LESMES ABAD (Convento de las RR. MM. Bernardas). — Novena en honor a Santo Domingo de Guzmán, patrono de la provincia.

Por la tarde, a las siete y media, ejercicio de la novena, santo rosario y Santa misa.

MERCED. — Novena en honor de San Ignacio de Loyola.

Por la mañana, en las misas de 7,30 y una, preces de la novena. Por la tarde, a las 7,45, rosario, novena y misa. Los días 29, 30 y 31, con homilía por el R. P. Luis de Sebastián, S. J.

CALATRAVAS (Monasterio de San Felices).— Solemnes cultos de 40 Horas, que la Comunidad de Calatravas del Real Monasterio de San Felices Orden Militar de Calatrava, tributará a Jesús Sacramentado en los los días 30 y 31 de Julio y 1.º de Agosto en la forma siguiente:

Los tres días se expondrá S. D M. a continuación de la misa solemne que se dirá a las diez y media.

Por la tarde, a las seis y media, rosario, predicando don Fernando Calvo Castrillo, cura párroco de Santiago y Santa Agueda.

Terminarán los cultos con motete y reserva.

El día 1.º de Agosto, por la tarde habrá procesión por el interior del templo, se cantará la Salve popular y a continuación, veneración de la reliquia del Santo titular.

Lambretta

125 - 150 - 200 cc.
VENTA Y SERVICIO
Merced 13 — BURGOS

Más de 6.000.000 de propietarios son nuestros mejores y más desinteresados propagandistas.

Mobylette AV-88 49,9 cc

Sin matrícula ★ Sin carnet ★ Sin impuestos ★ Embrague y cambio automáticos.

El ciclomotor sin complicaciones mecánicas y de larga duración.
VENTA Y SERVICIO: Calle Merced, 13. — BURGOS

SE VENDEN PISOS ECONOMICOS EN GAMONAL

(Nueva carretera Burgos - Logroño)

Sin desembolso inicial, pagando la totalidad en cómodas mensualidades.

Información:

CASARES

VILLA CALATRAVA (LA CASTELLANA)
TELEFONO 207356
o en la misma obra.

M.E.C.D. 2017

NUEVO TURNO DEL CAMPAMENTO «SANTA MARIA LA MAYOR»

Ayer regresó de Regumiel de la Sierra el primer turno del campamento diocesano «Santa María la Mayor», cuyos miembros acudieron a la Catedral, donde, en unión de los componentes del segundo, asistieron a una breve ceremonia religiosa ante la imagen de la Patrona de la diócesis. Antes de partir los nuevos acampados, todos juntos posaron para los fotógrafos ante la puerta de Santa María.

DECLARACIONES DE ULLASTRES

(Viene de primera página)

tición que saliese al encuentro de estas preocupaciones y pudiese eventualmente adoptar la forma de un cierto incremento del porcentaje pactado de aumento de los contingentes. Si ésto es así, tal incremento sería, en relación con nuestras propuestas más aparente que real, pero no creo que insistan en s uprimitiva petición de que nos comprometemos al término de la primera etapa a liberar la mayor parte de nuestros contingentes. Las reuniones negociadoras que hemos tenido les han permitido ver hasta qué punto la sensibilidad que todavía tienen muchos de los sectores contingentados, nos impediría aceptar tal petición.

—¿Cree, señor embajador, que las concesiones agrícolas que nos interesan serán ahora consideradas por la Comunidad?

—Creo que a estas alturas es inevitable que así sea. Hemos hablado mucho sobre el asunto y desde hace tres años, en que las dificultades parecían insalvables, las cosas han cambiado mucho. En primer lugar han podido poner en pie casi todos sus reglamentos agrícolas interiores y exteriores que les permiten ahora hacer ofertas sin riesgo de graves daños para la agricultura comunitaria. Después, una serie de acuerdos, cerrados o en negociación, con terceros países están creando los precedentes y dejarnos a nosotros fuera de la concesión constituiría una discriminación que la Comisión misma no quiere introducir contra nosotros Finalmente, el eficaz trabajo realizado por lo sservicios españoles ministeriales, con el asesoramiento de los Sindicatos, por la secretaría de la delegación negociadora española y por esta misión en Bruselas, ha permitido a los servicios de la Comisión disponer de información y fórmulas adecuadas en concesión que hancen posible ésta sin interferencia con los intereses comunitarios.

Por todo ello, tengo la confianza de que los grandes productos de la exportación agrícola española, aparte de otros de menor importancia, serán objeto de propuesta de oferta por la Comisión y alguno de los que no estén todavía podrá ser objeto de consideración más adelante en las negociaciones. En el orden agrícola, por lo tanto, las propuestas comunitarias serán con toda seguiridad mucho más amplias y más ricas de lo que han sido hasta ahora.

—¿Cómo ha «caído» la oferta agícola española?

—Creo que bien. En algunos productos parecen considerar insuficientes nuestras propuestas. Se trata de artículos que están, en su importación en España, en régimen de comercio de Estado y consistiendo nuestra propuesta en comprometernos a comprar en la Comunidad un determinado porcentaje de las importaciones que anualmente tengemos que realizar de todo el Mundo, parece que ellos desearían que este porcentaje fuese mayor.

No creo que esta eventual petición comunitaria afecte a más de tres o cuatro artículos. Pero en todo caso no se trata de importaciones forzosas sino de que, en caso de que haya importaciones, participe la Comunidad como suministradora de un porcentaje pactado en las mismas.

—Y sobre el marco y objetivo general del acuerdo ¿usted cree que habrá variaciones en relación en lo que hasta ahora se ha hablado?

—No lo creo. Como es sabido, —y me parece recordar—que a ello se aludió en el comunicado final conjunto publicado al terminar la primera etapa de las negociaciones es éste un extremo en el que estamos prácticamente de acuerdo. El objetivo será la eliminación de los obstáculos (aduaneros o de cualquier otro tipo) a los intercambios, al término de la segunda etapa. Las precisiones que hemos estado discutiendo y a las cuales se refiere fundamentalmente el informe de la Comisión son, naturalmente, las referentes a la primera etapa, porque sólo para ésta, es decir para los primeros años de la vida del acuerdo, es posible, por una y otra parte, prever y concretar los acontecimientos y compromisos económicos consiguientes.

Sin embargo, la preocupación que nos dominaba y nos domina —y creo que la Comisión ha entendido y hecho suya— de que el acuerdo constituya un instrumento capaz de orientar la reestructuración de los sectores económicos españoles en orden a sus objetivos finales, nos llevará seguramente a planear, aunque no sean más que las grandes líneas del período posterior. En todo caso el objetivo está ahora en la supresión de los obstáculos los intercambios y él es el que condicionará dicha reestructuración, llevando a cabo a cada sector a adoptar la política necesarias y conveniente para vivir y prosperar dentro de esa situaciónmeta. Un par de años antes del final de la primera etapa habrá que sentarse a la mesa para concretar los detalles de la segunda como ahora lo estamos haciendo con aquélla, a la vista del desarrollo del acercamiento producido y de sus efectos económicos y sociales.

A este respecto, creo que la Comisión comprende que el acuerdo no es concebible más que si constituye un estímulo eficaz para nuestro desarrollo. Tanto la primera como la segunda etapa deberán estar pensadas y programadas bajo este signo. Me da mucha confianza el saber que esta preocupación no la tenemos sólo nosotros, sino que la han hecho explícita ellos y que la tienen presente en sus informes y propuestas, conscientes de la importancia que tiene el no poner en peligro la estabilidad económica española. Por eso creo que el tema de las cláusulas de salvaguardia será tratado a fondo en el segundo "round" de las negociaciones por el interés primordial que ofrece no sólo para la economía española, sino también para el buen éxito del acuerdo.

—¿Cuándo ve el embajador posible que el informe esté aprobado y pase al Consejo de Ministros?

—La importancia y complejidad que seguramente tiene este documento ha hecho imposible que los comisarios pudiesen meterse a fondo con el asunto con suficiente conocimiento de causa en su última reunión antes del verano. Debieron de recibirlo uno o dos días antes de dicha reunión y por lo tanto sin tiempo material para estudiarlo. Calculo que estarán en condiciones de hacerlo en la primera o segunda reunión que tendrán en el mes de Septiembre y espero que no se demore su pronunciamiento sobre el mismo. Sobre él, los expertos del Consejo de Ministros y los países miembros trabajarán para elaborar, así lo esperamos, el segundo mandato que nos permita volver a sentarnos alrededor de una mesa con la delegación de la Comnidad.

REBAJAS
CALZADOS
LUIS

COMENTARIO DE "ABC" A LA DECLARACION EPISCOPAL SOBRE SINDICALISMO

Según «Mundo Social» el número de funcionarios de los sindicatos se eleva a 15.637

Madrid (Logos).—«Unos Sindicatos verdaderamente libres, autónomos, dirigidos en todos sus grados por ellos y libremente elegidos elementos del mundo laboral tal y como los obispos españoles patrocinan, no sería un órgano de separación, aunque sí de distinción. Y hay que distinguir para unir verdaderamente, que la unión sin distinciones es más propia de cementerios que de sociedades verdaderamente vivas», afirma hoy en su editorial el diario «ABC».

Señala el editorialista como «sorprendente» no el documento episcocpal sobre sindicalismo sino «el hecho de que haya sido acogido con sorpresa». Al preguntarse a qué será debida esa sorpresa y ese desconcierto, inquiere: «¿Se deberá tal vez al hecho de que no estemos demasiado habituados a ver bajar a nuestras jerarquías eclesiásticas a una terminología tan concreta? ¿O partirá de la total oportunidad de este texto, nacido en el momento en que se prepara una ley sindical que, para poder quedar encuadrada en el marco de unas leyes que expresamente quieren ser católicas, deberá tener muy en cuenta cuanto los obispos recuerden en este documento? ¿O quizá —yendo más al fondo— surgirá del hecho de que este escrito viene a plantear, una vez más, el viejo problema del papel de la Iglesia en un Estado que es y se quiere confesional?

Más adelante añade: «Mas para el político que libre y meditadamente ha adoptado una política confesional, para el que ha decidido, prometid oy proclamado sumergir sus actos políticos no sólo en las aguas de lo honesto, sino también en las bautismales, hay una segunda y nueva obligación de coherencia. Para él —y porque el lo ha querido— un documento episcopal no es ya la opinión de ochenta personas privadas, sino un texto moral y políticamente vinculante, si no quiere incurrir en el juego a dos barajas. Y la Iglesia tendrá tanta obligación de agradecerle sus buenos propósitos como derecho a exigirle su cumplimiento íntegro».

COMENTARIO DE «MUNDO SOCIAL»

Madrid (Logos).—«El número de funcionarios sindicales fijos es, en la actualidad, 15.637, lo cual supone un funcionario por poco más de mil personas activas», afirma «Mundo Social». La retribución de este personal supone al año 2.170 millones de pesetas, el valor actualizado del patrimonio inmueble de la Organización Sindical asciende a 6.430 millones de pesetas».

«El presupuesto de gastos para 1968 suponía una cifra de 6.668 millones de pesetas, cantidad que ha tenido que ser rebajada por ser superior en un cuarenta y cinco por ciento a los ingresos previstos».

«¿Qué ocurrirá —se pregunta por último la revista que edita la Casa de Escritores S. J.— si en una empresa de estas dimensiones se introdujeran cambios notables?» El editorial se titula «La burocracia como obstáculo a la evolución».

¡¡PRECIOS!!
CALZADOS
LUIS

Unos policías argentinos aseguran haber disparado contra "seres extraterrestres"

(Viene de primera página)

ráfaga de ametralladora sin dar, oportunamente, en el blanco. Luego, mientras los desconocidos personajes alzaron la mano, mostrando una pequeña bola, iluminada, todos los testigos se sintieron invadidos por una sensación de desgana y cansancio, incapacitados para utilizar las armas. Por último —agrega el periódico— los ocupantes de la nave subieron a la misma y, a gran velocidad, en zigzag, se alejaron y entonces los representantes recuperaron sus facultades. Inmediatamente el grupo de Policía retornó a Olavarría, donde dio cuenta del suceso.

La independencia de Guinea

(Viene de primera página)

ni oficialmente, a los poblados, pero nos consta que representantes de otros grupos, aprovechándose de la posición oficial que ocupan, celebran reuniones clandestinas en las que han llegado incluso a quemar los textos constitucionales.

El líder, que en tiempos fue seminarista, funcionario público y más tarde político exiliado, ha dicho que esto es juego sucio y antidemocrático.

Preguntado sobre la elección del 12 de Octubre como fecha ideal para la independencia, Ndongo ha respondido, sin titubeos y con serenidad de político avezado, que ya al llegar a Santa Isabel procedente de Nueva York explicó a los numerosos correligionarios que le esperaban que no era cierta esa fecha pero que el «Monalige» había propuesto a la O.N.U. la del 12 de Octubre como la mejor, de acuerdo con la potencia administradora, porque el 12 de Octubre, que tanto significa para España, será el nacimiento histórico de la nación guineana y para todos nosotros es un orgullo nacer al mundo libre y participar como miembro número 24 de la comunidad de habla española. Tendremos a orgullo, asimismo, decir que nos identificamos con la cultura hispánica.

Ante el hecho de que muchos guineanos hayan censurado a Atanasio Ndongo que antes de explicar a Guinea el logro y contenido de la Constitución tras un laborioso estudio en la Conferencia de Madrid, cometiera la desatención política de ir antes a la O.N.U. para comunicarlo ante el «Comité de los veinticuatro», Ndongo se ha justificado diciendo que no podía consentir que otros guineanos dijesen allí que la Constitución era impuesta por España. Esto era inadmisible. Por ello acudimos a la O.N.U. a denunciar esta actitud como extraña a la voluntad política de la Guinea Ecuatorial. Porque el «Monalige» es un partido de línea flexible y moderada cuando conviene, pero es, también, firme y no violento cuando se trata de conseguir sus objetivos. En la juventud cuenta con gran arraigo y en ella ha concitado la pasión y el anhelo de hacer un país grande y próspero y vinculado a España dentro de su cultura. En las elecciones del Otoño, en que se proveerán los puestos más destacados del Estado, presentará un fuerte bloque. Para la presidencia presentaremos un solo candidato y a la Asamblea una sola lista. Por otro lado el «Monalige» no está dispuesto a acaparar el poder, porque no olvida que en otros grupos políticos existen valores notables que nuestra administración necesita y, por ello, no hay ninguna dificultad en aceptar la participación de otros grupos en la formación de un Gobierno representativo.

—¿Qué entiende Atanasio Ndongo por el nacionalismo de su partido una vez que Guinea sea independiente?

—"La integridad territorial de Fernando Poó y Río Muni. El "Monalige" no aceptará nunca la federación y menos con los países vecinos y no porque nos consideremos mejores que ellos, sino porque estamos vinculados a la cultura española que no admite asimilaciones o ingerencias extrañas. Por lo demás, si se respeta la cultura francófona, como la del Camerún y el Gabón, no hay por qué pensar que no sea respetada la hispanófona.

Anunció luego Ndongo que el "Monalige" ya tiene himno nacional que ha sido encargado por el "Monalige" y que en breve será escuchado por las emisoras de radio durante la campaña electoral.

Refiriéndose a los peninsulares blancos residentes en Guinea dijo Ndongo que no tienen nada que temer porque el "Monalige" está dispuesto a garantizar su seguridad y espera de ellos su colaboración para hacer un país desarrollado y pacífico entre otras cosas porque hemos comprobado que España da la independencia a Guinea con las mejores intenciones, porque se lo dicta así su conciencia nacional. A este respecto, terminó diciendo que le ha sorprenddo comprobar que los españoles de la Península sienten con más amor la independencia de Guinea que los propios guineanos.

Lea Vd. DIARIO DE BURGOS

¡¡OCASION!!
CALZADOS
LUIS

Llega Arguedas a Londres desde Argentina donde le prohibieron la entrada

Profusas y contradictorias declaraciones del ex-ministro boliviano que envió a Cuba una copia del diario de Guevara

Santiago de Chile (Efe). — La opinión pública se muestra desconcertada ante la confusa actitud del ex-ministro del interior de Bolivia, Arguedas.

Arguedas, después de enviar a Fidel Castro fotocopia del diario del "Che" Guevara huyó a este país y después de obtener asilo político en el mismo y haber manifestado su posición marxista no sólo decidió repentinamente marcharse a Europa, sino que declaró que no visitaría ningún país socialista y mucho menos Cuba.

La opinión chilena, se pregunta hoy sobre qué extraño personaje es Antonio Arguedas que adoptaba medidas contra los guerrilleros cuando estaba en el poder, que al llegar a Chile se declaraba admirador de Guevara y que ahora formula declaraciones contradictorias y sorprendentes.

DECLARACIONES EN BUENOS AIRES

Buenos Aires (Efe). — Durante los breves minutos que permaneció en el aeropuerto internacional de Ezeiza, Antonio Arguedas, ex-ministro del Gobierno de Bolivia, fue asediado por los periodistas de manera tal que se entabló un nervioso diálogo de preguntas breves y rápidas.

Dijo asimismo que no era el presidente Barrientos, sino él mismo, el encargado de custodiar el diario de Guevara y que no lo había vendido, como se decía, sino que lo había enviado como obsequio.

Ante otra pregunta contestó: «No tengo miedo a nada y dentro de un mes estaré de vuelta en mi país para que un tribunal, y los pueblos de América, me juzguen».

Se le interrogó también sobre cuáles fueron los motivos que le impulsaron a mandar el diario a Cuba y respondió: «Para que ese documento no fuera utilizado a favor del imperialismo americano».

Señaló finalmente, que a su regreso a Bolivia hará estallar la revolución, pero que no quiere ver a Barrientos «frente a un tribunal militar».

EN LAS PALMAS

Las Palmas de Gran Canaria. (Cifra).—El ex-ministro boliviano del Interior, don José Antonio Argueda Mendieta, ha pasado a mediodía de hoy por el aeropuerto de Las Palmas, procedente de Chile y camino de Nueva York, vía Madrid y Londres.

Sobre el diario del «Che» dijo el señor Arguedas que ha sido un obsequio suyo a Fidel Castro. Añadió que el «Che» fue a Bolivia porque le engañaron los burócratas de los partidos de izquierdas que le hicieron creer que en Bolivia seguían bajo un rgéimen de tiranía y que el anhelo de libertad era tan grande que justificaba medidas extremas, cuando esta visión no correspondía a la realidad.

EN MADRID

Madrid (Cifra).—El ex-ministro del Interior de Bolivia, don José Antonio Arguedas Mendieta, ha pasado esta tarde por el aeropuerto de Barajas, camino de Nueva York, vía Londres. Permaneció cuarenta minutos en el aeropuerto, donde fue cumplimentado por personal de la Embajada cubana en Madrid. Después continuó su viaje a Londres.

EN LONDRES, DETENIDO

Londres (Efe).—Arguedas llegó poco después de las siete de la tarde en el vuelo de «British United Airways». Se encuentra en la aduana sin poder entrar en el país.

Durante su escala en Río, Arguedas dijo que había pasado el diario de «Che» Guevara a Cuba para desbaratar el plan de los Estados Unidos de crear una fuerza norteamericana. También dijo que la Central Intelligence Agency (CIA) ha tratado deliberadamente de retrasar la publicación del diario del «Che». Según Arguedas existe un «plan imperialista para fomentar provocaciones contra Cuba y justificar la creación de una fuerza interamericana.

LE DEJAN ENTRAR

Londres (Efe).— El Home Office (ministerio del Interior), permitió esta noche la entrada en Gran Bretaña al ministro boliviano Antonio Arguedas, después que éste estuvo detenido durante varias horas por las autoridades de emigración en el aeropuerto de Gatwich.

Un portavoz del Home Office dijo que había sido detenido en la aduana para una comprobación de credenciales y documentación.

EL «RUMBO» DE JOSEPH KENNEDY

Huelva (Cifra). — Después de tomar un refresco e invitar a todos los que estaban en una taberna de la playa de Matalascañas, Joseph Kennedy dejó 2.000 pesetas sobre el mostrador y salió del establecimiento. El tabernero, al darse cuenta de la cantidad que el joven había dejado, le llamó, diciéndole: "Oiga, señor, le sobran mil pesetas enteras, y de las otras mil le tengo que devolver algo más". Pero el joven Kennedy rechazó la devolución y con gesto simpático dio a entender que lo dejaba de propina.

El hecho ocurrió cuando el hijo del asesinado senador norteamericano Robert Kennedy venía de la finca de Guardiola, donde está pasando unos días invitado por don Salvador Nogueras, de la Palma del Condado y se entretuvo durante cierto tiempo en la mencionada playa de Matalascañas.

Llegan a Ginebra las mujeres y los niños que viajaban en el avión israelí secuestrado

Han declarado que recibieron «buen trato» durante su permanencia en Argelia

Argel (Efe-UPI). — Hoy han sido puestos en libertad las mujeres y los niños que iban a bordo del avión israelita que fue secuestrado y obligado a aterrizar en esta capital.

Según ha anunciado el servicio de Prensa argelinao cuatro mujeres y cuatro niños han salido hoy de Argel a los 16,25 hora española con dirección a Ginebra.

Este es el segundo grupo de pasajeros del "Boeing 707" secuestrado el martes pasado que han sido liberados. El miércoles pasado fueron liberados 19 pasajeros no israelíes.

LLEGADA A SUIZA

Ginebra (Efe-UPI). — Diez personas israelíes, entre mujeres y niños que formaban parte del pasaje del avión secuestrado el martes pasado y que hoy han sido puestos en libertad, han llegado a esta capital, en su viaje hacia Tel Aviv.

Todos ellos, han manifestado que han recibido "muy buen trato" durante el tiempo que han estado en Argelia y se les permitía ir a nadar a una piscina nmediata al lugar en que residieron. Opinan que posiblemente los hombres israelíes que han quedado en Argelia sean puestos en libertad en fecha próxima.

ARGELIA BOICOTEA LA PRESENCIA ISRAELI

Argelia (Efe-Reuter). — Argelia boicoteará el próximo festival mundial de la juventud que se celebrará en Sofía, por que en él toma parte una delegación israelí, según se ha anunciado oficialmente hoy.

El festival se iniciará en la capital búlgara a finales de este mes.

La crísis ruso - checa

(Viene de primera página)

en aquel país son en realidad una burla de lo anunciado por las autoridades de Praga de que únicamente quedaban en su territorio unas cuantas unidades militares rusas.

Charles Douglas-Home, corresponsal del «London Times» publica hoy un interesante artículo relatando las peripecias de su expulsión, ayer, a consecuencia de haber observado los movimientos de dichas tropas.

«La columna blindada destacada cerca de Zilina (Eslovaquia) es algo que no corresponde a las afirmaciones de Praga sobre las tropas soviéticas, y no sólo por su número de aquel territorio». Esta columna hombres, sino porque continúa en completa inmovilidad en debe tener por lo menos dos mil hombres, escribe Douglas-Home en el número del «Times» londinense de hoy.

RUMOR

Berlín (Efe). — Persiste hoy el rumor en esta capital de que algunos destacamentos soviéticos, de los 4.000 soldados rusos todavía en Eslovaquia, custodiarán el lugar de la conferencia ruso-checoslovaquia de los dos «Politburós».

Se barajan muchos nombres de posibles núcleos de la reunión, la cual podría celebrarse en Kosice, Banska Bystrica, Trencin, Siliac o también en Tolpocany.

Un médico italiano señala los peligros de la "píldora"

Roma (Efe).— "El uso prolongado de las píldoras anticonceptivas pone en peligro la salud de la mujer y, en muchos casos, la de la posible criatura que se quisiera naciese después de haber interrumpido estas prácticas", declara el profesor Luigi Gedda, director del Instituto de Genética "Gregorio Mendel" de Roma, en unas declaraciones a una revista femenina.

El profesor Gedda, que fue hace años presidente de la Acción Católica Italiana, subraya que "cuando la mujer deja de ingerir la píldora, se puede producir una falta del ciclo ovular por cierto número de meses. Ello quiere decir que los óvulos han sido bloqueados de tal forma, que quedan dañados. Las consecuencias pueden ser graves para el desarrollo en las fases más delicadas de la existencia del feto".

Señala, asimismo, los efectos nocivos de las prácticas anti-conceptivas sobre el equilibrio de las hormonas, lo que puede provocar graves consecuencias para las personas predispuestas a ciertas enfermedades como la diabetes. Por último, Luigi Gedda pone de relieve que "la píldora puede hacer surgir otras, como la flebitis, la trombofebitis y la trombosis, especialmente la pulmonar, para deducir que, aún ciñéndose al aspecto médico, la píldora es desaconsejable".

... puede escoger

75.900 pts, el nuevo precio que pone ahora a su alcance el SEAT 850 con su motor de 42 CV cuatro velocidades sincronizadas capacidad para 4/5 plazas ágil para circular en ciudad y 125 Km/h en carretera

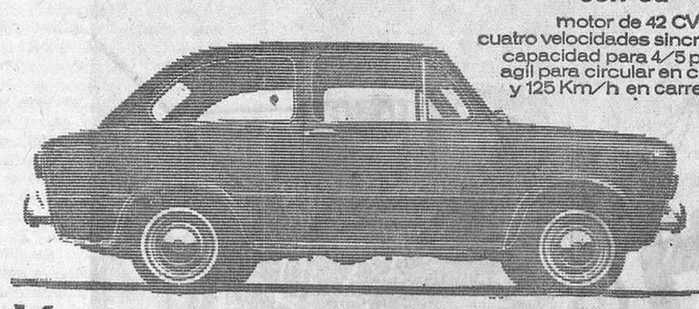

Y el coche alegre para la familia joven SEAT 850 Especial
motor de 52 CV
frenos de disco en las ruedas delanteras
neumático más ancho y llantas perforadas
nueva terminación interior
y
detalles en el exterior
precio 86.000 pts

Seat 850 Coupé
105.000 ptas

La gama "850" está completa

Seat 850 Especial 4 puertas
94.000 ptas

CONSULTENOS EN JOSE BARRIOS
Calle Vitoria. 113
TELEFONOS
206440 y 206441

M.E.C.D. 2017

Cinco pliegos para la construcción de una refinería de petróleo en Vizcaya

Fueron abiertos ayer y se espera la pronta adjudicación de las obras

Madrid (Cifra). — Cinco pliegos para la construcción de la refinería de petróleos de Vizcaya, se habían presentado a las doce del mediodía de hoy, hora en que finalizaba el plazo de admisión de los mismos, en el Ministerio de Industria. A esa hora, una comisión presidida por el director general de Energía, procedió a la apertura de los pliegos. Una comisión de técnicos del citado Ministerio estudiará en el plazo más breve posible las condiciones de las empresas que se han presentado a concurso a fin de poder adjudicar la refinería lo más pronto posible ya que se requiere que esté en funcionamiento para 1971.

PRODUCCION HIDROELECTRICA

Madrid (Logos). — Desde el día primero del año actual hasta el 21 de Julio la producción hidroeléctrica ha sido de 15.322,71 millones de kilowatios hora que comparada con la del mismo tiempo del año anterior, que fue de 14.476,31 millones, representa una diferencia en más de 846,40 millones de kilowatios-hora, equivalente a un aumento del 5,85 por ciento, según nota estadística facilitada por la Dirección general de Obras Hidráulicas.

Ha disminuído el volumen de agua embalsada en 421 millones de metros cúbicos en relación con el día 20 de Julio de 1968, y la reserva de energía eléctrica ha disminuído en 131 millones de kilowatios-hora en relación con el mismo día.

El agua embalsada en las distintas cuencas arroja una diferencia en más durante 1968 de veinticuatro millones de metros cúbicos, con relación a la media de los cinco años anteriores.

Lea Vd. DIARIO DE BURGOS

REBAJAS
CALZADOS
LUIS

Pierden la vida dos bomberos, cuando extinguían un incendio, en Sevilla

Las pérdidas ocasionadas se calculan en unos cincuenta millones de pesetas

Sevilla (Logos). — Dos bomberos han perecido mientras extinguían un impresionante incendio registrado en unos almacenes de tejidos durante esta madrugada.

El fuego se inició en la segunda planta del establecimiento situado en las calles Lineros y Puente y Pellón, propiedad de la firma Vilimo, S. A., haciendo pasto de las llamas a todos los géneros almacenados en las tres plantas, las llamas adquirieron, con toda rapidez, enormes proporciones propagándose a todo el edificio.

El servicio de extinción de incendios acudió al lugar del suceso con todos los efectivos disponibles, consiguiendo localizar el siniestro, aunque, dado el peligro de propagación a edificios colindantes fueron evacuados éstos y cortado el tráfico en las calles de Lineros y Puente y Pellón, largas y algunas próximas. En los primeros momentos un bombero subió a otro almacén arrancando las lonas que cubren la calle para evitar que al arder propagaran el fuego a otros edificios.

Durante la extinción del siniestro se desplomaron cascotes y barras de hierro en la techumbre de las plantas altas, alcanzando a un grupo de bomberos que realizaban trabajos en la planta baja. Uno de ellos logró escapar, mientras otros quedaron aprisionados, consiguiéndose extraer a dos de ellos que fueron trasladados al hospital. Sobre las tres y media, el fuego fue remitiendo y con la ayuda de la Policía Armada, Cruz Roja e incluso civiles se consiguió entrar en la planta baja. A las cinco de la madrugada fueron hallados los cadáveres de Francisco Rivero Pérez, de cuarenta años, casado y con cuatro hijos y de Joaquín del Toro Alda, de treinta y seis años, también casado y con cinco hijos. Este último era elemento destacado del equipo de submarinistas de primera, con más de diez años de servicio. Ambos bomberos fueron víctimas de los desplomes de la techumbre mientras manejaban una manga que fue encontrada a cuatro metros de la puerta.

Los cadáveres de las dos víctimas han sido trasladados al parque de bomberos donde ha quedado instalada la capilla ardiente, desde donde será realizado el traslado al cementerio de San Fernando esta tarde a las cinco.

Por el momento se desconoce el valor exacto de las pérdidas materiales pero se calcula en unos cincuenta millones de pesetas.

ENTIERRO DE LAS VICTIMAS

Sevilla (Cifra). — Esta tarde se ha efectuado el sepelio de los cadáveres de los bomberos Joaquín del Toro Alda y Francisco Rivero Pérez, muertos la madrugada pasada en acto de servicio.

A las cinco y media se organizó la comitiva en la capilla ardiente, instalada en el Parque de bomberos, produciéndose a la salida de los cadáveres escenas de impresionante emoción.

Los féretros fueron llevados a hombros de compañeros y amigos hasta la puerta de la Carne, donde se despidió el duelo.

Presidían la comitiva oficial el gobernador civil accidental, gobernador militar, alcalde accidental, presidente de la Cruz Roja, teniente de alcalde delegado del servicio de bomberos y el jefe del citado servicio, quienes acompañaban a los familiares de los finados.

Detrás seguía todo el personal de bomberos, así como una enorme multitud, constituyendo el sepelio una imponente manifestación de pesar.

A la llegada de los féretros a la puerta de la Carne fueron colocados sobre el coche escala del servicio, rodeando a los féretros 25 coronas, ofrendas de la Corporación municipal, Diputación provincial, alcalde de la ciudad, gobernador civil, compañeros, etc.

Varios autocares fueron puestos a disposición de los compañeros, amigos y público en general para acompañar a los infortunados héroes al cementerio.

Audiencia del Jefe del Estado al ministro marroquí de Industria

Villar Palasí clausura los actos del centenario de "El Magisterio Español"

Madrid (Cifra).— Su Excelencia el Jefe del Estado recibió ayer en audiencia al ministro marroquí de Industria, Comercio y Artesanía, señor Moulay Ahmed Alaoui. Asistieron a la entrevista el ministro de Asuntos Exteriores, señor Castiella y los embajadores de Marruecos en Madrid, señor Abdallah Chorfi, y de España en Rabat, don Eduardo Ibáñez.

Esta mañana, a las once, fue recibido el ministro marroquí por el señor Castiella, en el palacio de Santa Cruz, prolongándose durante largo rato la cordial entrevista.

El señor Moulay Admed Alaoui, tomará asimismo contacto con los principales medios económicos y financieros españoles, de especial interés para su Departamento.

CENTENARIO DEL PERIODICO "EL MAGISTERIO ESPAÑOL"

Madrid (Cifra).— El ministro de Educación y Ciencia, acompañado del director general de Enseñanza Primaria, ha clausurado los actos conmemorativos del primer centenario del periódico "El Magisterio Español". que comenzaron con el curso en 1967 y de los que ostentaba la presidencia de honor S. E. Jefe del Estado.

El señor Villar Palasí fue recibido por el director y subdirector del periódico "El Magisterio Español" y personal directivo de la casa. Seguidamente comenzó un recorrido por las dependencias empezando por la de trabajos manuales. Luego pasó al despacho del director de "El Magisterio Español" donde examinó el facsímil del primer número y sucesivamente todos los de los cien años de vida, con las fotografías de las personalidades que colaboran en el periódico: Moret, Unamuno, la Pardo Bazán y los cuatro premios Nobel españoles: Echegaray, Benavente, Juan Ramón Jiménez y Cajal, así como otras de políticos y hombres de gran relevancia en las letras y la política.

INAUGURACION DE UN REEMISOR DE TV

Tarragona (Logos).— En el lugar conocido con el nombre de "Mollo", cerca del caserío en ruinas de Miramar, concretamente donde se halla la cruz de principio de siglo, a setecientos metros de altura que preside el Campo de Tarragona, ha quedado instalado ya en funcionamiento un reemisor UHF.

El nuevo reemisor facilitará notablemente la mejora en la recepción de los programas en las comarcas del Campo de Tarragona de manera especial en la de Valls y Conca de Barbera, siendo Montblanch la villa capitalidad de estas última.

EL PRINCIPE JUAN CARLOS, ENTRE LOS PESCADORES GALLEGOS

Bayona (Pontevedra) (Cifra).— El Príncipe don Juan Carlos de Borbón, ha llegado hoy a Bayona por carretera, procedente de Estoril, alojándose en el parador "Conde de Gondomar". El Príncipe permanecerá en Vigo hasta el próximo lunes y el motivo de su visita está relacionado con un antiguo deseo de convivir durante una jornada con los pescadores que realizan sus faenas en alta mar.

¡¡PRECIOS!!
CALZADOS
LUIS

Mañana, será dado a conocer un importante documento pontificio

Se cree que el mismo tratará, por lo menos en parte el tema del control de la natalidad

Ciudad del Vaticano (Efe). — En la Secretaría de Estado vaticana siguen manteniendo la más estricta reserva sobre la índole del documento pontificio que será dado a conocer el próximo lunes: es decir, si se trata de un "motu proprio" una encíclica, o una carta normativa dirigida a los obispos de todo el Mundo.

Tampoco se ha dado a conocer todavía oficialmente el tema de dicho documento, aunque en los círculos informativos cercanos al Vaticano se tiene la certeza de que se trata, al menos en una gran parte, de problema del control de la natalidad.

El anuncio de la conferencia de Prensa en que el aludido documento será presentado el próximo lunes a los periodistas en la sala de Prensa de la Santa Sede tampoco incluye el nombre de la personalidad eclesiástica encargada de presentarlo. Se sabe, no obstante, que fuera de Roma será también presentado el documento a la misma hora por personalidades concretas.

CONFERENCIA DE LA IGLESIA ANGLICANA

Londres (Efe). — La primera sesión plenaria de la conferencia de Lambeth, de obispos de la comunión anglicana, quedó inaugurada en Church House, Westminster a las diez de la mañana con la intervención de los presidentes de las tres principales secciones de la conferencia.

El tema de esta conferencia es "la renovación de la Iglesia: en la fe, en el ministerio y en la unidad", las cuales constituyen las tres principales secciones.

El doctor Ramsey anunció antes de que comenzara la conferencia que las Iglesias católica, ortodoxa y protestante han sido invitadas a enviar observadores de quienes se espera la intervención directa en la conferencia.

Redimir a los subnormales; noble tarea de ASPANIAS ¿Ayúdales! ASPANIAS Calle del Conde 3.

Guía Facultativa

JOSE LUIS RICA RICA
TOCOGINECOLOGO
Consulta: 11 a 2 y 4 a 6
Vitoria, 21, 1.º
Teléfonos: 20186[illegible] y 204773

A. LOPEZ GOMEZ
GARGANTA, NARIZ Y OIDOS
Consulta de 11 a 2
Esgolón, 28 — Tel. 203577

S. IÑIGO
MEDICO OCULISTA
Consulta de 11 a 2 y de 5 a [illegible]
Laín Calvo, 17-1.º Tel. 209927

JOSE MARIA ARAGUES
MEDICO ODONTOLOGO
Cuerpo de Liano, 2
Teléfono: 205378

José M.ª Rodríguez Orive
ODONTOLOGO
Avenida del Cid, 10 (FEYGON)

Alonso Bañuelos
OFTALMOLOGO
Espolón, 2 — Teléfono 209349

Dr. Bañuelos
OCULISTA
Plaza Mayor, 2 — Telf. 201064

RICARDO PLASENCIA
MEDICO OFTALMOLOGO
Del Hospital Militar
Consulta de 5 a 7. Vitoria 31

Jesús Buitrago Morote
CARDIOLOGO
Sanjurjo 9 — De 12 a 1

Dr. V. MATEOS LOPEZ
CIRUGIA GENERAL, TRAUMATOLOGIA, HUESOS, ARTICULACIONES RAYOS X
Avenida del Cid, 8, 2.º
Teléfono: 202254

JOSE ALONSO
MEDICINA INTERNA CORAZON Y NUTRICION RAYOS X
Consulta de 12 a 2 y de 5 a [illegible]
Espolón 24-4.º Tel 201912

BENIGNO ANDRADE LOMA
MEDICO
ANALISIS CLINICOS
Plaza Calvo Sotelo, 9
Teléfono 205545

CARLOS ESCUDERO ESTEVEZ
TOCOGINECOLOGIA
Consultas: de 12 a 2 y de 5 a 7
San Lesmes, 3 — Telf. 207212

JESUS SANCHEZ MARTIN
MEDICINA INFANTIL
Puericultor de la S. S. en oposición
Vitoria, 56-1.º — Telf. 202916
Consulta a las 12 y horas concertadas

JERONIMO IGLESIAS LUCAS
MEDICO DENTISTA
Mil Viviendas, 19, primero

F. Infante Abajo
MEDICO DENTISTA
Laín Calvo, 20-2.º
Concepción, 17 Tel. 200914
Teléfono 204452

AGUSTIN RIVAS
PARTOS, ENFERMEDADES Y CIRUGIA DE LA MUJER
Avenida del Cid, 6, 3.º A
Teléfono 203837

S. ARIAS VALLS
CIRUGIA GENERAL
Consult de 1 a 2
Teléfono 207909
Héroes de la División Azul, número 3, 6.º D

L. VILLAQUIRAN GARCIA
Médico Estomatólogo del Hospital Militar
Consulta de 1 a 2 y de 4 a 6
San Pablo, 20, primero
Teléfono 206593

Dr. RENEDO
CIRUGIA — VIAS URINARIAS
Concepción 15 2.º
(De 11 a 1)
Teléfono 20-73-76

A. BENITO BRAVO
MEDICO DENTISTA
Burgense, 22

P. Varona Gómez - Acedo
TRAUMATOLOGIA, CIRUGIA ORTOPEDICA Y REHABILITACION
Aparicio y Ruiz, 5, 2.º
Teléfono 204454
De 12 a 2 y horas concertadas

J. MARTIN PARDO
PULMON Y CORAZON
Héroes de la División Azul, 3-1.º D — Telf. 204166

GOMEZ FRANCO
MEDICO - DENTISTA
RAYOS X
Consulta: de 10 a 2 y de 4 a [illegible]

DOCTOR MIGUEZ
APARATO DIGESTIVO
OBESIDAD
Santander 6

VICENTE CORRAL MARISCAL
MEDICO
Consulta de 4 a 7
Mañanas: Horas concertadas
Vitoria, 30-3.º

JOSE M. DE SEBASTIAN
MEDICO
ANALISIS CLINICOS
TRANSFUSIONES
Vitoria 19 2.º Tel. 203789
Consulta de 4 a 6

L. Rodríguez Pascual
Enfermedades de la piel
DEPILACION ELECTRICA DEFINITIVA
Consulta de 1 a 2 y de 6 a 7 tarde — San Pablo, 6-4.º — Telf. 202946

INSTITUTO MEDICO DE RECUPERACION
Médico Rehabilitador: A. MARTIN COBOS
ACCIDENTES DE TRABAJO
POLIOMIELITIS — HEMIPLEJIAS — REUMATISMOS

OPTICA IZAMIL
Colegiado: J. J. SAIZ RODRIGUEZ
LAIN CALVO, 28
GAFAS SOL GRADUADAS
ENTREGA EN EL ACTO

FOTO CINE
Pinti
LABORATORIO PARA AFICIONADO SISTEMA ELECTRONICO
BLANCO Y NEGRO SERVICIO DE REVELADO EN 24 HORAS
LABORATORIO COLOR
VENTA DE TODA CLASE DE MATERIAL FOTOGRAFICO
CAMARAS — PROYECTORES DIAPOSITIVAS — TOMAVISTAS
PROYECTORES CINE 8 mm. Y SUPER 8 — FLASHES ELECTRONICOS
Y TODA CLASE DE ACCESORIOS
SAN PABLO, 17 (BAJO) — ALMIRANTE BONIFAZ, 24 — TELEFONO 20 49 61.

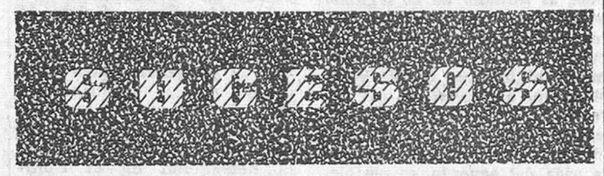

Madrid (Cifra). — Todos los efectivos del cuerpo de bomberos se encuentran fuera de sus acuartelamientos a las doce y media de la noche atendiendo a varios siniestros. Son las más importantes uno declarado en las afueras de la Casa de Campo, zona de Somosaguas, con peligro de alcanzar a unos polvorines de la Unión Española de Explosivos; el derrumbamiento de una tapia en el cine San Diego, donde se cree que ha habido uno o dos muertos, y el incendio de una aserrería en la calle de Antonio Leyva. En la centralilla el cuerpo de bomberos se reciben centenares de llamadas requiriendo la presencia del servicio para atender a diversos conatos de incendios producidos por cortocircuitos en distintos puntos de Madrid.

En las primeras horas de la madrugada parece que se ha logrado aislar el fuego de Somosaguas y evitar que alcance a los polvorines.

Se cree que gran parte de estos siniestros han sido provocados por un fuerte vendaval que alrededor de las once de la noche se desencadenó sobre Madrid.

DOS MOTORISTAS MUERTOS

Alcázar de San Juan (Logos). Alcázar de San Juan (Logos). Ha resultado muerto Félix Hornero Sánchez, de cuarenta años, casado y vecino de Herancia, que cuando conducía una "moto" al adelantar a dos remolques rozó con uno de ellos y cayó siendo atropellado por un taxi que no pudo hacer nada por evitarlo.

—o—

Gerona (Logos). — Una motocicleta se salió de la calzada y cayó por un terraplén a la entrada de Caldas de Malavella. El conductor de la misma Angle Bayé Ferrer, de dieciocho años, sufrió la fractura de la base del cráneo y murió en el acto.

CATASTROFICO VUELCO

Orvieto (Italia). — Una familia de sicilianos, compuesta del matrimonio y diez hijos sufrió hoy un grave accidente automovilístico en las proximidades de Orvieto. El padre —Vincenzo di Forte, de 48 años— murió en el hospital dos horas después del accidente. Todos los demás miembros de la familia han sufrido lesiones, bastante graves las de la madre y una hija de diez años.

Todos ellos procedían de Alemania, a donde habían emigrado hace años y se dirigían a Palermo para pasar una temporada de vacaciones. Viajaban en un pequeño "Pullman", de su propiedad, que conducía el padre. Probablemente por el cansancio del viaje, perdió durante un momento el control del coche que dio un espectacular vuelco.

¡¡OCASION!!
CALZADOS
LUIS

Desde hoy y en 10 minutos, la modernísima máquina
KLEINDIENST
lavará su coche perfectamente
GARAJE SOLAS
CALLE VITORIA, 184. TELEFONO 202441. BURGOS

Nueva sanción al periódico "Madrid"

Ha sido clausurado por otros dos meses

Madrid (Logos).— El Consejo de Ministros ha resuelto, en su reunión del pasado día 12 del mes en curso, imponer al director en funciones del diario "Madrid", don Miguel Angel Gonzalo, una sanción de doscientas cincuenta mil pesetas, y a la empresa editora del mencionado diario, la suspensión de la publicación por dos meses.

Por otra parte, el Consejo de Ministros ha resuelto desestimar los recursos de súplica interpuestos por el director y la empresa del diario "Madrid", contra la resolución dictada por el mismo Consejo, con fecha 31 de Mayo pasado, confirmándola en todas sus partes.

La nueva sanción ha sido motivada por estimar que el artículo publicado en el número del día 30 de Mayo pasado, con el título "Retirarse a tiempo, no al general De Gaulle", número de "Madrid" que fue secuestrado, supone infracción muy grave de lo dispuesto en el artículo segundo de la Ley de Prensa e Imprenta, al desprenderse del mismo artículo publicado en "Madrid" con el título que arriba se menciona, una falta al debido respeto a las personas e instituciones en la crítica a la acción política y de acatamiento a la Ley de principios del Movimiento Nacional y demás Leyes Fundamentales, especialmente en lo que a la sucesión de la Jefatura del Estado se refiere.

SANCIONES GUBERNATIVAS

La Coruña (Cifra).— Por el gobernador de la provincia se ha decretado la imposición de sanciones económicas a cuatro personas por redactar y difundir propaganda clandestina e intento de manifestación ilegal con evidente propósito de alterar el orden público en Santiago de Compostela, el pasado día 25.

La cuantía de las multas impuestas es de quince mil pesetas a uno, por razón de ser reincidente en actos de análoga naturaleza, y de diez mil pesetas a cada uno de los restantes.

Independiente de dichas sanciones, los cuatro han sido puestos a disposición de la autoridad judicial.

M.E.C.D. 2017

¿USTED PAGA RENTA?
hágase propietario
OBRAS Y CONSTRUCIONES
VICARIO
C./ Vitoria, frente al 241 - Tel. 20 89 02
Visite nuestro piso piloto incluso en días festivos.
Equipados por:
MUEBLES Moral Cayuela
artículos FLEX
tapicerías Domiciano

Las autoridades provinciales y varias casas comerciales donan obsequios para la "Verbena de las Reinas"

Todo hace suponer que la gran "Verbena de las Reinas", que se prepara para el próximo sábado día 3 de Agosto, en las instalaciones de la Sociedad Deportiva Militar, alcance un resonado éxito.

Las Reinas que han sido designadas este año, por las distintas entidades, sociedades y "peñas", de la capital y provincia, van a ser obsequiadas en el curso de la fiesta, con delicados regalos que están siendo enviados por las autoridades provinciales y por diversas casas comerciales, a los estudios de Radio Juventud, "La Voz de Burgos", organizadora de la verbena.

Actuarán dos orquestas, en la noche del sábado, y habrá interesantes atracciones que intervendrán a lo largo de la fiesta, en "La Garrocha" y en el recinto de piscinas, de la Sociedad Deportiva que tan gentilmente ha querido sumarse a este homenaje a las "Reinas" burgalesas.

¡¡PRECIOS!!
CALZADOS LUIS

Quisicosas LOCALES

Dentro de unos días, exactamente el primero de Agosto, va a iniciarse en Valladolid un certamen de conjuntos musicales, que, a lo largo de dicho mes, se disputarán, con la "oportunidad" de una fama que les brinda dicha iniciativa, valiosos premios, tras difícil competición con cinco escalas distintas.

La noticia nos llega a través de la Prensa nacional, en la que se hace constar que tomarán parte conjuntos de Madrid, Soria, Aranjuez, Aranda, Burgos, San Sebastián, Vitoria, Palencia, Valladolid, Benavente y Reinosa.

Ni que decir tiene que deseamos mucho éxito a todos los artistas, pero especialmente a los que llevarán la representación de nuestra ciudad y el de la capital de la Ribera.

★

La mayor parte de las cosas se nos están quedando pequeñas, en Burgos.

Esto es notorio, como que cada cual busca ampliar su "espacio vital".

Ayer, en el "Boletín Oficial de la provincia" tenemos otro ejemplo de cuanto queda consignado. La Delegación provincial de Industria necesita mayor local para sus servicios. Y aspira a encontrarlo, para lo cual ha anunciado el correspondiente concurso.

Lo comprendemos.

★

"Un bilbaíno con residencia en nuestra ciudad nos transmite la sugerencia de que su instalado, en el "andén de don Marceliano Santa María" un kiosco - cervecería, con sus correspondientes veladores, desde los cuales las madres pudieran vigilar mejor los juegos de sus hijos y los "modestos" saborear económicamente el "ansiado refresco".

Nos limitamos a recoger la idea, sin más comentarios. Pues que de ella misma pueden derivarse muchos.

★

Nuestro tiempo, el que nos ha tocado vivir por la gracia de Dios, es denominado de diferentes formas y una de ellas conocida por la "era de la publicidad. Es la publicidad factor importantísimo —casi diríamos que fundamental— para dar a conocer aquello que se desea ofrecer a los demás. Traemos esto a colación porque nos ha parecido pero que muy bien el que uno de los más bellos rincones de nuestra geografía provincial se anuncie con un bonito y acertado "slogan", "La costa del oxígeno. Así denominan a Quintanar de la Sierra los indígenas de la localidad y muchos veraneantes Hemos visto vehículos que en su parte posterior ostentan con orgullo el "Quintanar; costa del oxígeno". Y en verdad que es acertado el slogan. Pinos, pinos, pinos y más pinos. Su piscifactoria, su "lago de las princesas", Fuente Sanza, Laguna Negra, etc., etc., son unos pocos de los múltiples alicientes que esta parte de la geografía burgalesa puede ofrecer al veraneante.

★

La Comisión de Hacienda del Ayuntamiento y concretamente su presidente se niega de forma rotunda a devolver a la empresa constructora de la plaza de toros la fianza que depositó reglamentariamente para la construcción de la misma.

Alega y con razón, que primero tienen que ser arreglados los muchos defectos de construcción. Así que a la empresa constructora no le queda otro remedio —en justicia— que proceder a cumplir con esa obligación antes de que la obra sea definitivamente aceptada por el Ayuntamiento. Enhorabuena por la enérgica decisión del presidente de la Comisión de Hacienda y a seguir adelante hasta que se cumplan de forma total las disposiciones legales, por muchos "incordios" que el problema suscite.

★

Son muchas, pero que muchas veces las que llevamos insistiendo sobre el problema de la limpieza. Conste por ancipidado que la culpa no es del Ayuntamiento, sino de bastantes personas que con desprecio absoluto a las más elementales normas de conviviencia siguen ensuciando la ciudad y el campo sin preocuparse de los que les rodean. Esto sólo tiene un nombre que por caridad omitimos, pero de contundente y exacta definición en el castellano. De lo que sí que es culpable el Ayuntamiento es de no sancionar y si es preciso hacer públicos los nombres de las personas que consideran las calles y el campo casi como un estercolero. ¿Por qué el Ayuntamiento no sanciona con mano dura?

★

Muchos y muy elogiosos comentarios viene concitando la actuación artística que desarrolla el "Teatro Hermanos Largo", cuya "carpa" sirve de marco para una benemérita labor de divulgación teatral, al alcance de los bolsillos más modestos.

Esta campaña, que, como recordamos en su día, tiene como antecedentes la de los Hermanos Enguídanos, que permanecieron en Burgos varios meses, ha encontrado aquí, como en todas las demás poblaciones donde actuó, aplauso y éxito, ambos bien merecidos.

Entendemos que para tan plausible propósito como el que da vida a ese elenco artístico, todo estímulo, toda comprensión, toda colaboración están justificados. Porque, en definitiva, los directamente beneficiados de esa labor, son todos los amantes del teatro y, sobre todo, los más "económicamente débiles". Y éstos, de otro modo, apenas si pueden degustar las delicias de larte teatral, porque los precios escapan con mucho a sus posibilidades

Martinillos

NUEVOS HOGARES

Giribet Caldentey - Sebastián Carazo

En la iglesia de la Merced de los Padres Jesuitas, contrejeron matrimonio, a las seis y media de la tarde de ayer, la señorita Blanca de Sebastián Carazo y don José María Giribet Caldentey, ingeniero industrial. Fueron apadrinados por don Rodrigo de Sebastián Alfaro y doña Catalina Caldentey de Giribet, oficiando la ceremonia religiosa el R. P. Luis de Sebastián Carazo, S. J.

Ante don Abelardo de Sebastián Carazo, abogado del Ilustre Colegio de Madrid, que ostentaba la representación judicial, firmaron el acta como testigos, don José María Giribet Más, don Miguel Angel Giribet Caldentey, don José Antonio de la Cuesta Rodríguez de Valcárcel, don Cristián Palao, don Miguel Caldentey Maimo, don Enrique Viñals, don Helios Bergua, don Miguel Caldentey Vaquer, don José María, don José Antonio y don Carlos de Sebastián Carazo, don Leonardo Carcedo Ojeda, don Gonzalo de Sebastián Alfaro, don Jaime Andrade de Carlos, don José Carazo Calleja, don Angel Carazo Calleja, don Mauro Gil Fournier, don José Lázaro Jurado, don Antonio Villaverde Cortezón, don Jesús Aranda Navarro, don Carlos Plaza Barrio, don Carlos Merello Laviña y don Cástulo Gutiérrez Manrique.

Terminada la ceremonia religiosa, los invitados fueron obsequiados en el claustro de la iglesia con un cocktail servido por Ojeda.

Reciban los nuevos esposos nuestra más cordial enhorabuena, extensiva a sus respectivas familias, muy apreciadas en esta Casa.

Herrero Wallington - Cortezón Santamaría

A la una de la tarde de ayer, en la S. I. C. B. M. y ante Santa María la Mayor se unieron en el sacramento del matrimonio don Alonso Herrero Wallington y la señorita Blanca Nieves Cortezón Santamaría. — (Foto FEDE).

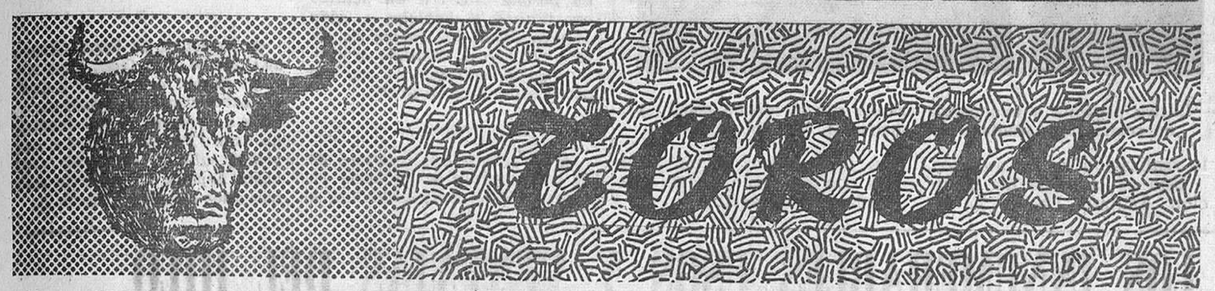

Corridas en Santander, Alicante, Valencia y Fuengirola

LAS CORRIDAS DE AYER

Santander. — Tercera de abono. Casi lleno. Toros de Antonio Pérez Angoso, manejables. Paco Camino, ovacionado en los dos. Palomo Linares triunfó en los dos y fue premiado con cuatro orejas y dos rabos. Miguel Márquez, ovación, dos orejas y vuelta en sus dos toros. A la salida del primer toro se arrojó al ruedo un espontáneo, que resultó cogido. Trasladado a la enfermería se le apreció conmoción cerebral y algunos varetazos.

—Alicante. — Plaza llena. Cinco toros de Samuel Florez y uno de Dionisio Rodríguez, que dieron buen juego. "El Viti" ovación, petición de oreja y vuelta en el primero y ovación, una oreja y vuelta al ruedo en el otro. "El Cordobés" realizó una gran faena en el segundo toro de la tarde y logró dos orejas. Estuvo breve en el quinto y oyó palmas. Angel Teruel, aplausos en su primero y una oreja y vuelta al ruedo en el último.

—Valencia. — Séptima corrida de feria. Seis toros de hijos de Pablo Romero, bien presentados y bravos, a excepción del segundo y sexto, que fueron difíciles. Lleno. "Miguelín", ovacionado en su primero. En el cuarto ofreció las banderillas a "Paquirri" y juntos clavaron un par cada uno entre ovaciones. Faena variada y dominadora, entre ovaciones. Mató de una gran estocada, saliendo trompicado. Gran ovación, dos orejas, rabo y dos vueltas al ruedo. El toro es aplaudido en el arrastre. "Paquirri", ovación, una oreja y vuelta en unión del ganadero. Pedro Benjumea, ovación, una oreja y vuelta en el tercero y aplausos en el último. "Miguelín" sufrió contusiones con excoriaciones en varias partes del cuerpo, de pronóstico leve.

—Fuengirola. — Un toro de doña Carmen González para el rejoneador Gregorio Moreno Pidal, que fue ovacionado y dio la vuelta al ruedo. En lidia ordinaria fueron corridos seis toros de Tomás Prieto de la Cal, de fea lámina y escasa bravura. Hubo lleno total en la plaza. Antonio Ordóñez, ovación y petición de oreja en su primero y gran ovación, dos orejas y vuelta al ruedo en el otro. Gabriel de la Haba "Zurito" cumplió en su primero, pero no tuvo suerte con la espada. En el quinto, ovación, dos orejas y vuelta. Manolo Cortés, ovación, petición de oreja y vuelta. Fue aplaudido en el último.

—Hubo novilladas en diversas plazas, destacando los triunfos alcanzados por: el rejonador José Ignacio Vargas (dos orejas y rabo), y Tóbalo Vargas (una oreja en cada novillo) en Dos Hermanas (Sevilla); Félix López "El Regio" (una oreja) en Bilbao.

CARTELES PARA HOY

Corridas

Madrid.— (Plaza "Monumental").— Toros de Molero hermanos, para Luis Segura, Emilio Oliva y José Luis de la Casa, que tomará la alternativa.

Barcelona.— (Plaza "Monumental").— Toros de Juan María Pérez Tabernero, para "El Viti", Angel Teruel y Carnicerito de Ubeda.

Benavente.— Toros de Navarro Sabido, para los rejoneadores Fermín Bohórquez, Antonio Ignacio Vargas, Conde de San Remy y Mancebo.

Bocaire (Francia).— Toros de Yonne, para Tomás Parra, "Luguillano" y Florez Blázquez.

Jerez de la Frontera.—Toros de José Luis Vázquez, para Antonio Ordóñez, "Miguelín" y "Curro" Romero.

Palma de Mallorca. — Toros de Ignacio Pérez Tabernero, para Diego Puerta, Paco Camino, y Pedro Benjumea.

Saint-Vicent Dety Rose (Francia).— Toros del Campillo, para "Curro" Girón, "Paquirri" y Márquez.

Santander. — Toros de Antonio Martínez Elizondo, para "Antoñete", "Tinín" y "El Norteño".

Torremolinos.— Inauguración de la plaza. Toros de Manuel Navarro Sabido, para Gregorio Sánchez, Jaime Ostos y Paco Ceballos.

Tudela.— Toros de Laurentino Carrascosa, para Dámaso Gómez, Andrés Hernando y "Serranito".

Valencia.— Toros de Antonio Pérez, para "Mondeño" Palomo Linares y De Fabra.

REBAJAS
CALZADOS LUIS

La becerrada del Sindicato de Hostelería, de anoche

En nuestra plaza se dio ayer a las ocho y media de la tarde, con buena entrada de público, la anunciada becerrada organizada por el Sindicato de Hostelería, con motivo de la fiesta patronal de Santa Marta. Después de ser arrastrado el primer becerro hubo que encender los focos, para seguir las incidencias de la lidia, que resultó a ratos distraída y pesada y soporífera en otros.

Fueron lidiados tres becerros de Ignacio Encinas y un novillo. El primero y último bureles fueron bravetes y se dejaron torear. El tercero resultó mansurrón y buscó la querencia de las tablas, huyendo hasta de su sombra. Y el novillo lidiado en segundo lugar tampoco fue nada claro y acabó defendiéndose y echando la cara arriba.

Jesús Dueñas "El Africano" fue el primer "espada" del cartel y el muchacho actuó con voluntad, valor y aseo, sacando algunos pases a su estilo. Como mató pronto le concedieron las dos orejas y dio la vuelta al ruedo entre aclamaciones.

De la lidia del novillo se encargó el industrial del gremio, ex-novillero y actual representante de la empresa "Dominguín" en Burgos, Antonio Saúco, que reverdeció sus viejos tiempos y se estiró en algunos lances con el capote. Puso banderillas cortas donde pudo y muleta en mano le porfió mucho al astado, corriendo a veces la mano y viéndose en otras comprometido, porque la edad y los kilos pesan para andar ante los pitones, cuando se ha abandonado la práctica del toreo. Matando, la cosa se le dio mal y al final, sin concesión presidencial, el espada se sacó de la manga una oreja y con ella dio la vuelta al ruedo, mientras unos decían que sí y otros lo contrario.

José Manuel Lara pechó con el becerro más mansote del festejo y como además se empeñó en practicar un toreo que ha debido ensayar mucho antes al espejo, pero que no sirve cuando a los astados hay que andarles cerca y porfiarles, terminó aburriendo al público. Le enviaron un recado presidencial y tuvo la suerte de matar pronto. Cero al cociente en su haber.

Miguel Angel García también derrochó valor y se hizo aplaudir toreando con capote y muleta, aunque tiene una noción muy elemental del manejo de los bártulos. Mató con brevedad y también hubo para él premio de dos orejas y paseo en hombros, al igual que para "El Africano".

Dirigió la lidia y ayudó mucho a los improvisados lidiadores el novillero local Manolo Santaolalla y como peones salieron al ruedo, para dar un capotazo y prender banderillas, varios aficionados.

CHAMARILERO

¡¡OCASION!!
CALZADOS LUIS

NOTA DEL COLEGIO OFICIAL DE FARMACEUTICOS

En la sección de quisicosas de este diario, se publica un suelto en el que se hacen comentarios sobre el servicio de guardia de farmacia.

Este Colegio encargado de regular este servicio ha estudiado siempre con todo detenimiento su mejor aplicación procurando conexionar la comodidad del vecindario, ya que el servicio público se encuentra siempre atendido, con el también necesario descanso de los titulares de las farmacias, que en la mayoría de los casos no cuentan con auxiliares, dado el poco potencial económico de las mismas.

Precisamente hace meses la Junta directiva del Colegio estuvo en contacto con el Consejo provincial de Trabajadores, en relación con este mismo tema, ante la preocupación que a ellos y a nosotros nos embargaba, en relación con un mayor servicio en determinada zona de la población, siendo propósito firme por nuestra parte, dotar a referida zona de servicio en todos los días que sean laborables o festivos, una vez se proceda a la apertura de tres nuevas farmacias, que se encuentran en trámite.

Es muy difícil en una población, como Burgos, que ha crecido de forma anárquica llegar a todos los demás servicios, porque para que éstos se creen es preciso primero que sean necesarios y esta necesidad viene derivada desgraciadamente de su producción económica.

Y así en el suelto citado, se llega a la consecuencia que el barrio de Capiscol y el barrio de San Pedro de la Fuente, se encuentran prácticamente sin servicio de guardias y ello es lógico y natural, porque en el barrio de Capiscol no existe ubicada ninguna farmacia y en estas circunstancias, mal se puede tener un servicio de guardia y en el barrio de San Pedro de la Fuente, no existe más que una pequeña y no se puede exigir que ésta preste servicio permanente, sin descanso dominical ni nocturno.

Este Colegio desearía que tanto el redactor de la sección de quisicosas, como los lectores de ese periódico llegasen a comprender el sacrificio que representa el servicio de guardia, que se realiza con altruísmo en bien de todo ello de la salud pública y que este Colegio ha velado y seguirá velando para que este servicio dentro de los naturales imponderables sea lo más eficaz posible.

Empresa radicada en San Sebastián
Solicita
REPRESENTANTE
Para la venta de aparatos y conjuntos de control y regulación automática.
Dirigirse al apartado 637 de San Sebastián, adjuntando "curriculum vitae" y actividades.

NUESTROS TELEFONOS:
Redacción 20 12 80
Administración, 20 71 48

COMENTARIO FINANCIERO

COMIENZA UN NUEVO OLEAJE BANCARIO

Por Víctor Viribay Ochoa de Aspuru

La Bolsa ha recibido con buena disposición la nueva Ley de incompatibilidades bancarias reflejándolas en las cotizaciones de los valores bancarios que han comenzado a reaccionar con motivo de lo favorable de dicha Ley para los consejeros. Autoriza la ley hasta ocho consejos, con lo que queda suavizado aquel temor que en principio existía. En estos momentos, en los que son necesarios cada vez más los hombres de empresa y teniendo en cuenta que no abundan precisamente los verdaderos hombres capacitados para empresas de envergadura, el Gobierno, consciente de sus actos, ha sabido calibrar con verdadera exactitud la necesidad de estos hombres y ha permitido en esta nueva ley que quienes regentan las consejerías de empresas sigan en su puesto hasta el límite de ocho.

El público en general parece haber acogido esta noticia con bastante aceptación y automáticamente ha repercutido en las cotizaciones al producirse un mayor abundamiento de órdenes de compra. Han sido dos sesiones las habidas esta semana y no es suficiente para poder asegurar si efectivamente ha comenzado la recuperación o solamente ha sido un simulacro de querer recuperar. La próxima semana tendremos más elementos de juicio para poder asegurar si, efectivamente, tenemos disco verde o solamente anaranjado. Lo evidente es que la alegría ha comenzado en forma de un nuevo oleaje, pero hay que ver hasta dónde llegarán las olas. Esta es la Bolsa: un continuo vaivén de olas que hay que aprovechar entrando en los puntos bajos de dichas olas y saliéndose en la parte alta, lo que se necesita saber ahora es hasta qué altura llegarán estas nuevas olas para poder indicar en el momento, en el que hemos de decidirnos a realizar nuestras ventas para poder convertir en beneficios nuestras adquisiciones.

Supongo que nuestros lectores se irán dando cuenta de que los grandes grupos siempre encuentran motivo para inquietar a los inversores bursátiles y cuando no es nacionalización bancaria es incompabilidad de los consejeros, el caso es crear el motivo para que los valores tengan una purga. Ya está visto que, una vez por una causa otra vez por otra, siempre hay oportunidad para que la Bolsa tenga un bache. Esperemos que más tarde o más temprano se volverá a producir otro motivo con distinto nombre, aunque los efectos siempre sean los mismos: purga.

Casi todos los valores bancarios han mejorado en la primera sesión de esta semana pudiéndose destacar los avances de Banco Bilbao, Vizcaya y Guipuzcoano.

¿Será ya esta reacción la tradicional de todos los veranos? Es muy posible que los acontecimientos nos demuestren que sí, empalmando ya esta iniciación con la mejoría que puede suceder dentro del mes de Agosto para culminar de una forma satisfactoria la reactivación veraniega.

Es verdaderamente grato para los Bancos contar con muchos nuevos accionistas incorporados recientemente a su redil, procedentes de otros valores menos afortunados. Esto significa la confianza y aceptación que va extendiéndose en el mercado hacia estos valores. Hay que tener muy en cuenta que para finales de año se preparan nuevamente las operaciones de ampliación de capital dinerarias y con cargo a regularización lo que supone una gran golosina para quien hace inversiones rentables.

A los Bancos pueden sucederles perfectamente los valores eléctricos, quienes han tocado fondo, siendo muy posible que se dispongan todos los valores a mejorar su cotización. No hay que olvidar que el grupo eléctrico viene precedido de una fuerte purga iniciada hace cerca dos años. Nada tiene que sorprender al mundillo bursátil que se vaya iniciando lentamente una recuperación de los valores cara a las operaciones que tienen en perspectiva para fines del año en curso.

Iberduero e Hidrola tienen un precio nada despreciable, por cuyo motivo acuden a él los fondos de inversión y todas aquellas entidades que tienen que realizar inversiones con un futuro risueño. Tanto el uno como el otro estos dos valores se han convertido en dos buenos objetivos para los inversionistas. En 1960 la cotización más baja de Iberduero fue de 236 enteros, desde entonces su cotización mínima es la de 262 enteros registrada este año. Esto quiere decir que estamos a muy poca distancia de la cotización más baja de estos ocho últimos años, que muy bien se puede tomar como punto de partida.

En Hidrola la mínima cotización de este año es de 197 enteros, siendo esta la menor desde hace más de diez años, estamos, por lo tanto, en su más baja cotización desde hace muchos años. En este valor estamos también a muy poca distancia de la mínima cotización. Por lo tanto, si el inversor arranca desde aquí puede obtener muy buen beneficio tomando como base la cotización actual y como meta el próximo invierno.

M.E.C.D. 2017

ARROYO CLARO

LOS CELOS DE LOS NIÑOS

Por CARMEN

LOS celos infantiles, mal llamados envidia, son defectos desastrosos para la criatura que los padece y no hay ningún otro mal que pueda comparársele. Naturalmente que el niño, sobre todo cuando es muy pequeño, no se da exacta cuenta del motivo que ocasiona su sufrimiento y son los padres los que han de estar atentos a que no se desarrolle la tragedia en el hogar. Por desgracia suele ocurrir siempre lo contrario. No se toman en serio los celos de los niños —la envidia— y se trata de apagarlos con regaños, con castigos o con burlas.

Los celos tienen su base, lo mismo en los niños que en los adultos, en un sentimiento de inferioridad. La persona que tiene la conciencia de su superioridad jamás se siente celosa. Al sentirse inferior sólo teme perder la estima, el amor, la consideración que ambiciona y que desea merecer. Y este sentimiento en el niño toma, por instinto, proporciones gigantescas. Puede una criatura estar celosa lo mismo de un hermano mayor, con el que, por lo mismo que es ya más comprensivo, parece tenerse una mayor intimidad e interés, que de un hermano más pequeño al que, por serlo, es necesario prodigar más minuciosos cuidados y atenciones.

En muchos casos el tacto de los padres estriba en establecer una perfecta igualdad: si los celos son causados por atenciones a un hermano mayor, la tarea es fácil; si son por uno más chiquito, ya es un poco más difícil, pero tampoco imposible. El recién nacido no necesita recibir un extremoso afecto durante las primeras semanas de su vida. Si el mayorcito ve que no se hace un necesario alarde de cariño con el nuevo hermanito y que él continúa siendo el centro de atención, se acostumbrará pronto a la idea de que no ha perdido nada de su supremacía y él mismo, por su cuenta, acabará por prodigar al bebé un cariño sincero en el que habrá una buena dosis de protección. Y en cuanto se le haga sentir esto precisamente, es decir que él, como mayor, tiene el deber de proteger al pequeño, estará ganada la batalla.

Para evitar los celos entre los niños mayores, el único medio eficaz es el ejemplo. Los padres que se acostumbran a censurar a diestro y siniestro a familiares y vecinos, que sienten envidia del éxito de los demás, que jamás elogian y siempre censuran, sin darse cuenta ellos mismos, siembran con su proceder la semilla de los celos en el corazón de sus hijos, que verán siempre amargados cualquier triunfo de sus compañeros.

Es importante, por esto, celebrar delante de ellos las buenas cualidades ajenas, los hechos generosos de los demás muchachos y las acciones dignas de alabanza. El espíritu del niño se impresiona de este modo favorablemente y aprende a discernir lo bueno de lo malo y cuáles son las cualidades que los adultos estiman como imprescindibles.

No hay que olvidar, tampoco, que el halago a los propios hijos, como una parte muy importante de su educación moral. Es un error de la mayor parte de los padres el exponer siempre los defectos de los hijos ante los extraños, con la idea de no hacerles engreídos y vanidosos. Esta costumbre equivocada hace que los muchachos se sientan deprimidos, miserables, inferiores, profundamente lastimados en su dignidad.

Si, por el contrario, se celebran sus acciones, se pone de relieve su valor moral y se demuestra en todo momento la confianza en ellos, se les dará una positiva seguridad de sí mismos y creará en ellos un sentimiento de honor y de estimación propia, que será la mejor coraza contra el enemigo de los celos en la niñez, primero, y, más tarde, a lo largo de la vida, evitándoles así el más amargo y más cruel de los tormentos que arruinan la vida del hombre.

El subnormal precisa de la comprensión y ayuda de una sociedad normal — ASPANIAS. Calle del Cordón 3.

LA HORA DE LA MUJER

MODAS - RECETAS CULINARIAS - CRONICAS - CONSEJOS - BELLEZA

LA MODA EN ASUNCION AGUIRRE

Por MARIA

ASUNCION Aguirre alterna la alta confección con la alta costura y en ambas modalidades —moda joven, moda adulta—, deja huella de un espíritu inquieto, siempre en busca de cosas nuevas, no por un deseo de sorprender sino para dentro de ese latido actual que es la moda, hacer a la mujer más atractiva.

La propia Asunción Aguirre lo ha confesado: "Un creador en el campo de la moda no sólo ha de someterse a sus propios conceptos sino también al de las mujeres en general, de manera que todas puedan encontrar lo que buscan, lo que desean y lo que les "va mejor".

Modelo para noche de Asunción Aguirre, le presenta la actriz María Paz Ballesteros. (Foto LOGOS)

Hemos visto una de sus colecciones, presentada por artistas del teatro y de la pantalla y nos ha llamado la atención, en la alta confección, los grandes estampados sicodélicos, los conjuntos de falda-pantalón, los vestidos de punto, para la mañana, que siguen la tendencia "baby look".

Todo ello alegre y tan atractivo como práctico. Alguien dijo que "Asunción Aguirre propone con optimismo y realiza con entusiasmo". Y no le falta razón.

Al lado de los conjuntos deportivos, los impermeables que recuerdan el estilo James Bond, trajes de noche de encaje de algodón, los algodones bordados con delicadas florecillas, inspirados en los años 30.

En la alta costura, Asunción Aguirre cuida el refinamiento de la línea. Sus colores son el azul marino, el blanco y el negro, ya puros, ya combinados entre sí. Aquí resplandece la técnica del corte, la maestría en la confección.

Para los grandes estampados, los tonos pastel y la riqueza del rojo.

Y siempre las formas favorecedoras, dentro de un estilo señorial concebido para realzar la belleza de la mujer, ese incomparable atractivo para el que se precisan una serie de condiciones que va otorgando el tiempo, a lo que ayuda el dinero y para el que se precisa una creadora exigente para la realización de los modelos.

Esta es la moda de Asunción Aguirre. La de la joven y la menos joven, cada una con un estilo y con una gracia en el vestir.

Litrico presenta a una pareja vestida con el mismo género y de cortes muy similares las chaquetas. — (Foto LOGOS)

MERIDIANO FEMENINO

★ *Va a ser construido en Lisboa un teatro, que inaugurará la cantante Amalia Rodríguez, reina del fado. Ahora la gran artista, se halla en USA, actuando.*

—x—

★ *En el gigantesco desfile habido recientemente en Paris "pro general De Gaulle" iba en cabeza, presidiéndolo la famosa cantante negra (ciudadana francesa por su matrimonio) Josefina Baker.*

—x—

★ *"Tengo que habituarme a llamar papá a Edward G. Robinson" reveló Sylvia Koscina, que rodará en España al lado de dicho artista y de Glenn Ford, la película "Biter Killer".*

—x—

★ *Nancy Sinatra, que apoya en las elecciones presidenciales USA (lo mismo que su padre Frank Sinatra) al candidato humphrey (actual vicepresidente) ha declarado que ella "no era partidaria de Robert Kennedy porque éste era un político oportunista y hablaba a cada público según los gustos de éste". "Tal truco también lo empleo yo cuando canto y por eso comprendía bien a Bob"*

—x—

★ *La señora Lea Depreste, de 74 años, agente inmobiliaria va a presentarse como candidata a la Presidencia de la República Francesa en las próximas elecciones. Ya lo fue en 1965.*

—x—

★ *En su próximo film la notable estrella francesa Jean Seberg, cantará. La película se llama "Camelot" y costará 1.400 millones de pesetas. ¡Que ya son pesetas!*

—x—

★ *Liza Menelli (hija de la neurótica Judy Garland) será la protagonista de la cinta norteamericana "La estéril Cuckoo". Le secundará el gran actor Michel Simón.*

—x—

★ *Ahora corren rumores de que Jacqueline Kennedy sustituirá a Robert Kennedy en el Senado Federal. Se baraja su nombre, así como el del republicano y alcalde de Nueva York, John Lindsay, el del hermano de Ethel Kennedy, Stephen Smith y el de Theodore Sorensen, consejero de los dos Kennedys asesinados.*

—x—

★ *La joven de Soest (Holanda), Marie Van Geel, cuya máxima ilusión es recorrer España en caballeria, ha estado varios años ahorrando y ha comprado un asno "Petruska", con el cual piensa salir de su pueblo natal hasta España. El jumento tiene tres años de edad y Marie 21.*

LOS INNUMERABLES USOS Y VENTAJAS DEL HILO

- Es a la vez, fino, bello, elegante y práctico
- Es fresco y cómodo, duradero, lavable, jamás forma hilacha
- Detalles convenientes para garantizar la pureza del hilo

Cualquier artículo que se confeccione con hilo (blusa, falda, forro, traje, mantel, pañuelo, toalla, etc.) es a la vez fino, bello, elegante y práctico.

Pero el hilo perdurable, presenta además otras ventajas.

ES FRESCO Y COMODO

El hilo posee una estructura tal que el calor se puede escapar del cuerpo a través de sus fibras. Incluso contribuye a ello. El hilo es fresco e ideal para la estación del calor. Por eso es tan empleado en los países tropicales y cálidos.

ES MUY DURADERO

Como es muy fuerte, si se cuida bien, cualquier prenda de hilo resultará eterna. Es más, con el paso del tiempo, el hilo parece hermosearse y mejorar. Por absorber rápidamente la humedad, es muy recomendable para toallas y servilletas.

ES LAVABLE

Por muchas veces que se lave estará siempre lustroso y fresco, siendo hilo de calidad.

JAMAS FORMA HILACHAS

El buen hilo no se deshilacha, no tiene puntas sueltas. Puede lavarse y usarse con toda confianza.

SU FIBRA

El hilo puro aparece marcado así "hilo puro", exactamente. Es todo hilo, sin mezclas. El 100 por 100 de hilo. Hay que fijarse bien al comprar piezas de hilo. Las apariencias engañan.

QUE NO DESTIÑA

La pieza o prenda de hilo deberá tener una etiqueta que garantice su no desteñido. El color deberá ser firme.

DIMENSIONES

Hay que prestar atención a los tamaños de las piezas, que vendrán especificados en etiqueta. Muchas prendas de hilo son marcadas al cortarlas y no al terminarlas.

LAS ARRUGAS

En el proceso de fabricación de la pieza, el hilo es sometido a la operación de resistencia a las arrugas. Para saber si el hilo ha sido procesado o no, basta con apretar la tela con las manos. Si al soltarla el tejido queda liso, está procesado

SABER SI ENCOGERA

Se debe estar seguro de que la pieza de hilo no encogerá. Hay que pedir garantías al adquirirla. Esto es particularmente importante en vestidos y en forros de mobiliario.

CONFECCION

Es necesario cerciorarse de que los dobladillos, bordados, costuras, etc., de los artículos de hilo están bien terminados y cosidos.

El hilo, señorial y a la larga barato, exige ser de calidad para que resulte bien.

(S.U.N.C.)
CHARLES HARDFIELD

CUPON.-GRAN CONCURSO "AMA DE CASA 1968"

Nombre ... ... que reside

en ... ... provincia de ... ...

Calle ... ... número ... ... piso ... ... Teléfono ... ...

Edad ... ... Estado ... ... Profesión ... ...

Profesión del marido ... ...

Estudios que tiene ... ...

Además de los quehaceres de la casa realiza actualmente el trabajo de ... ...

... ...

Respuestas a: Revista "Ama", Sagasta, 34, 2.° — Madrid-4

ULTIMA NOVEDAD EN MAQUILLAJES PARA JAPONESAS

Este es el último grito en «decoración» facial para las jovencitas japonesas: florecitas, corazones y otras figurillas en colores chillones sobre los pómulos, la frente, la nariz, etc. Esta joven de la foto se somete a la atención de una maquilladora para ir a la última moda.—Foto FIEL)

El campamento se plantea para muchos como un premio al chico. El campamento es una necesidad un puesta en marcha de todos los valores del joven, en pleno contacto con la Naturaleza.

VENTA DE PISOS
en
EDIFICIOS "LA ISLA"
Paseo de la Isla

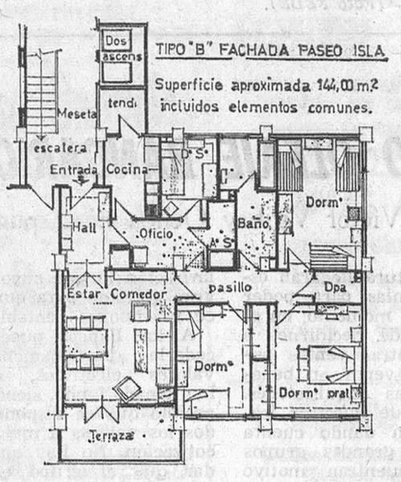

GRANDES FACILIDADES DE PAGO

- En pleno PARQUE DE LA ISLA
- Amplitud de espacio
- Distribución inmejorable
- Espléndida perspectiva
- Emplazamiento ideal
- Zonas ajardinadas

Y
UNA CONSTRUCCION DE MAGNIFICA CALIDAD

VISITE NUESTRA VIVIENDA PILOTO
Decorada y amueblada por: dmd VITORIA, 25 - TELEF. 202273
INFORMACION Y VENTA:
BEYRE, S. A.
APARICIO y RUIZ, 3-1.° dcha. - Tels. 20 76 49 y 20 20 55
y EN LA OBRA: DE 10 A 1 y DE 4 A 8
FESTIVOS DE 10 A 2

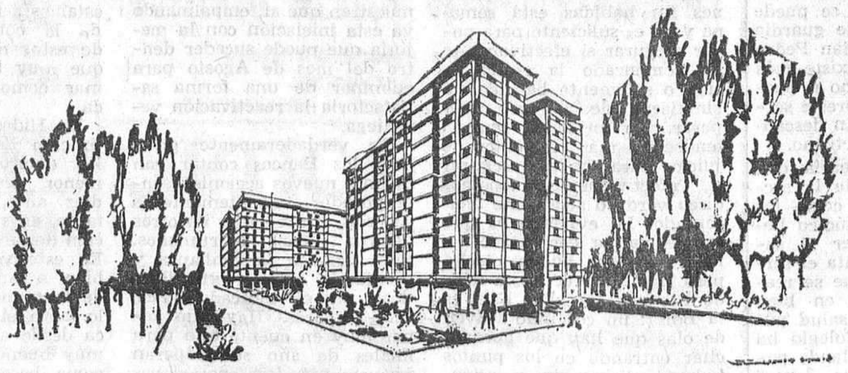

M.E.C.D. 2017

MUNDILLO DEL TEATRO Y EL CINE

LUCIA BOSE VUELVE AL CINE

Grosseto (Italia) (Efe). — «Bajo el signo del escorpión», la actriz italiana Lucía Bosé ha vuelto ante las cámaras, después de catorce años de permanecer apartada de las actividades cinematográficas, tras su matrimonio con el torero español Luis Miguel «Dominguín».

Lucía Bosé, con esta película de «Bajo el signo del escorpión», trabajará bajo la dirección de los hermanos Paolo y Vittorio Taviani. El rodaje se ha iniciado en estos días en la zona de La Toscana y se proseguirán en el llamado Valle del Infierno, el pie del Vesubio.

DE «LA TIA TULA» A «HOMENAJE A ADRIANA»

AURORA BAUTISTA Y PICAZO, JUNTOS OTRA VEZ

- Miguel Picazo me ha descubierto algo que yo necesitaba encontrar: la sencillez
- Hasta ahora todos los directores exigían de mí la distorsión
- El matrimonio y vivir en otro país me han enriquecido
- Hoy me encuentro más consciente de lo que hago
- Al cine español le falta dinero y una buena distribución
- En Septiembre volveré al teatro después de seis años de ausencia

Por Juan MOLINA

A mí me daba una pena tremenda ver cómo doña Juana la Loca (Aurora Bautista con veinte años menos), sufría lo indecible por culpa de los malvados que querían arrebatarle el trono. Lo pasé fatal, cuando en la escena tétrica, muy de los tiempos de la Inquisición, la Reina Loca (perdón: Aurora Bautista el año 48), descubre en pleno campo castellano los restos de su marido (Fernando Rey). Y lo pasé peor cuando, encerrada en Tordesillas (decorados de cartón piedra para que Juan de Orduña luciera sus buenas dotes de retratista oportuno), Aurora Bautista (perdón de nuevo, Juana la Loca), se daba casi contra las paredes (entonces yo no sabía eso del cartón piedra, ni de los decorados).

Ahora, Aurora Bautista en persona, delante de mí, me da miedo. Me asusta. La mujer está en esa edad de magnífica esplendidez —a punto de iniciar el declive— en la que, conservando toda su fuerza, conoce, además, los secretos de la vida, que en el año 1948 no dominaba.

—Me quedo con la Aurora Bautista de hoy. Si es muy bonito el principio de cualquier profesión, yo recuerdo el mío con emociones constantes. Con un triunfo para el que no estaba preparada. Sufría horriblemente. Hoy, que he asimilado ese triunfo, estoy muy contenta con él y recuerdo, a veces con nostalgia, los malos ratos pasados. Hoy saboreo más el trabajo.

Luego, cuando Agustina de Aragón (perdón: también Aurora Bautista) se estremecía, y chillaba y le zumbaba de lo lindo al cañón, yo me enardecía y, en ese momento hubiera descuartizado a cualquier francés que se me pusiera delante. Y cuando, al final de la película, en una pirueta histórica falsa, Fernando VII le imponía una medalla a Agustina de Aragón, casi lloré al comprobar lo buenos que han sido los Reyes españoles con su pueblo (entonces no había leído todavía ningún ensayo histórico de los escritos por Marañón, ni conocía nada sobre la vida privada de Felipe IV, ni de Isabel II, la del canal que hoy lleva su nombre en Madrid).

—Hoy me encuentro igual de auténtica, pero más consciente de todo lo que hago.

Y, con el ruido en fondo de las obras en la calle de Velázquez, añade:

—Todos los seres evolucionamos. Las crisis, los entusiasmos, los apasionamientos, las angustias de la juventud que nos preocupaban, hoy las vemos serenamente.

EL DESCUBRIMIENTO DE UNA ACTRIZ :—: :—:

Y, después, cuando pasó el tiempo y yo comprendí que en la pantalla la actriz había sufrido de mentirijillas y que lo del cañón y los chillidos eran ciertos, pero sin fracasos delante (ya me caían mejor los amigos del país vecino) y había leído los ensayos históricos de Marañón, comprendí que Aurora Bautista era —y es— una "fuera de serie" que, al terminar yo el bachiller, interpretaba en el Eslava "La gata sobre el tejado de zinc caliente", obra que acudí a contemplar, mitad por culpa de los granillos que todavía quedaban en la cara y la otra mitad, por ver a la actriz.

—Ahora estoy disfrutando como hacía mucho tiempo que no disfrutaba. Con todo: con empezar a trabajar, con el teatro, con mi próxima película.

—¡Ah!, ¿pero hay película a la vista?

—Sí, con Miguel Picazo, en Cazorla: "Homenaje a Adriana".

Y luego, más tarde todavía, ya encarrillado en estos menesteres del periodismo, "La tía Tula", con Aurora Bautista bordando, como los toreros en la plaza, una difícil faena, dirigida por Miguel Picazo. Como ahora.

—La película narra el homenaje de un pueblo a una actriz que nació en él.

("Homenaje a Adriana", no a "La tía Tula").

—En unos breves contactos con el pasado se descubre una vida. Es un pasado que se desvaloriza y un futuro que aparece lleno de esperanza. La protagonista se va dando cuenta de esas valorizaciones. El tema tiene mucha ternura psicológica y ambiental.

Aurora no había hecho nada con Picazo desde "La tía Tula". Ni en España.

—Picazo es uno de nuestros valores jóvenes, lleno ya de madurez. El me ha descubierto algo que yo necesitaba encontrar: el verme muy sin truco, muy sencilla. Antes me exigían siempre la distorsión. El me pidió, en cambio, sencillez, que es como a mí me gusta trabajar. No me ha gustado nunca que se me vea mi trabajo. He querido siempre que todo sea tan auténtico que parezca que yo no estoy delante de la cámara.

Y LA ACTRIZ DEL FUTURIO :—: :—:

Aurora, fuera de sus papeles históricos, se nos volvió auténtica. Y vivió. Y se casó Y se fue a Méjico.

Aurora Bautista, antes Juana la Loca o Agustina de Aragón o la tía Tula, ahora va a ser Adriana. Porque «Homenaje a Adriana» es el título de la película que pronto rodará bajo la dirección —otra vez— de Miguel Picazo. — (Foto Julio-César-LOGOS)

—Las experiencias de la vida son las que influyen, las que nos hacen a los actores. Nos vuelven más sensibles. A mí, el matrimonio y el vivir en otro país, me ha enriquecido bastante.

—¿Se quedará aquí?

—Quiero quedarme mucho tiempo. Hay que salir fuera para saber lo que se quiere al país. Sobre todo si se piensa que no se va a volver.

Aurora iba a interpretar alguna obra de Pirandello durante la temporada pasada. Luego no lo hizo y parece que el proyecto ha quedado arrinconado.

—José Luis Alonso estaba cansado y lo dejamos para la próxima temporada. Prepararemos una obra de Miller, o de Williams, algo que esté más al día.

Desde "Yerna" y "Fuenteovejuna", en 1962, Aurora no había hecho nada en teatro.

—Queremos poner un teatro moderno, actual, que se haya escrito hace poco.

Aurora mira como una gata. A mí me asusta la mirada de esta mujer, que diluye en el movimiento de sus manos toda su fuerza dramática, cuando no está en el escenario.

—Me gusta el escenario. Pero que me lo den todo hecho. No tengo espíritu de directora, ni de organizar nada. Me da como pereza. Prefiero que me dirijan. Percibo, eso sí, cual de esos directores me está dirigiendo bien o mal.

Aurora no ha hecho una sola película con Querejeta porque no se pusieron de acuerdo en el guión, sin embargo, le interesa enormemente el cine joven y la gente joven de él.

—Me interesan Saura, Cummers, Egea... A mí me gusta trabajar con gente que lleve dentro cosas nuevas.

Luego volvemos al tópico del cine español y Aurora, con patriotismo del que derrochó en Agustina de Aragón, dice que lo que nos falta es dinero "y una buena distribución". Para finalizar, le pregunto por las Escuelas de Cinematografía y ella, sincera, opina que son muy necesarias y que los grandes directores jóvenes de hoy han salido de ellas.

Aurora, que sigue mirandodo con unos ojos que queman, nos acompaña hasta la puerta. Y ya en la escalera, comentó con nuestro fotógrafo, Julio César: "Pues... saber que me gusta más que hace veinte años".

NUESTROS TELEFONOS
Redacción 20 12 80
Administración 20 71 48

Vivetta Tsiounis, una actriz griega con porvenir

Vivetta Tsiounis es una joven actriz griega que promete llegar a las más altas categorías artísticas del cine y el teatro. Después de estudiar en la Escuela Dramática del Teatro Real de Atenas marchó a la Escuela Dramática de Londres y más tarde al célebre Actor's Studio de Nueva York. En la ciudad de los rascacielos conoció a Marlon Brando y numerosas revistas se han ocupado de un posible idilio entre los dos. Vivetta, que tiene 25 años, asegura que sólo existe entre ellos una buena y sincera amistad. Hasta el presente Vivetta ha rodado cinco películas en Grecia y ha tomado parte en varias obras teatrales. Ahora está a punto de comenzar un contrato con una importante productora para rodar varios films. — (Foto FIEL).

EL GUION CINEMATOGRAFICO

Capítulo II

Cuando leía una comedia suya le surgió a José Luis Dibildos su primer trabajo en el cine

- «Todos tenemos un argumento pero sólo el escritor sabe contarlo»
- «El guión exige un sentido especial del ritmo y de la valoración de la imagen»
- «La crítica está llena de filias y fobias, porque desconoce el complejo mundo de la pantalla»

Por Casado BELOQUI

(DE LOS SERVICIOS ESPECIALES DE "EFE")

—El sino, como dicen muchos, y mi irrenunciable inclinacion literaria. José Luis Dibildos está haciendo historia de su llegada al cine.

—Tenía 20 años. Paso y yo, que somos amigos desde la infancia, hacíamos la lectura de una comedia que no se estrenó, pero en el acto estaba un productor de cine, señor Arévalo, que allí mismo me encargaba el primer guión cinematográfico de mi vida.

—¿Recuerda el título?

—HOMBRE ACOSADO

José Luis Dibildos es un hombre de una actividad desbordante Pertenece a la banda aguerrida de los que luchan en dos frentes —en el artístico y en el comercial— y que intenta estar sobre la grupa del resabiado caballo de la España cinematográfica.

—El primer guión, por tanto, coincidía con mis años de estudiante.

—¿Qué hacía?

—Derecho.

—¿Lo terminó?

lículas, para venir a charlar.

—¿Ejerce?

—No; abandoné todo para escribir.

¿QUIEN NO TIENE UN GUION?

Ha dejado los estudios, donde rueda una de sus pelicuas, para venir a charlas. Viste pantalón gris, de rico tejido, camisa gruesa y una chaqueta de ante marrón claro. Tiene una voz clara y varonil y una dialéctica fluida.

—Si nos constituyéramos en un individuo capaz de inventar historias y crear diálogos ¿habría un guionista en potencia o un iluso?

—Bueno... Yo creo que todos tenemos un argumento por lo menos el de nuestra historia: el argumento está abierto a todos, pero saber contarlo sólo lo saben los escritores. Además, como el argumento cinematográfico exige un sentido especial del ritmo, de la construcción y valoración de la imagen, supone, como servicio, una profesionalidad.

—Luego, ¿el vivir en el ambiente cinematográfico, ayuda mucho?

—Sin duda; lo demás es trabajar en esto de "inconsciencia".

INFLUENCIA DEL GUION EN LA NOVELA

José Luis Dibildos, autor de los más celebrados guiones de humor en el cine español. — (Foto EFE)

Nos ofrec un cigarrillo. Es la quinta vez que lo hace. Fuma ininterrumpidamente. Se le imagina uno a este hombre en estado febril, en plena elaboración artística, encendiendo un cigarrillo con otro; se le imagina uno feliz, como un archivo cuidado que lleva en sus entrañas comedias, dramas y sainetes cinematográficos.

—¿Tiene el guión, dentro de la literatura, un estilo propio?

Le ha gustado la pregunta, hasta creemos que estaba esperándola.

—Sí, y hasta tal punto, que ha influido en gran manera en la novela. Toda una generación de novelistas norteamericanos muestran en sus obras una clara influencia cinematográfica.

—¿Y en España?

—También, en los jóvenes, aunque traten de negarlos; el relato ahora nada más de prisa, es más nervioso y sintetizado.

—¿Necesita el guión un lenguaje especial?

—El guión en sí mismo es un lenguaje, y lo es porque en cine un guión se relata a través de los diálogos y del juego escénico, a través de los actores, de las imágenes, del sonido..., de todo ese maremagnum. Y es un lenguaje difícil.

Y EMPLAZAMOS A LA CRITICA

Dibildos tuerce el gesto.

—La crítica (empeza cauteloso) no influye en el guionista, desgraciadamente. La crítica española no tiene validez (se acabó la cautela) porque parte de unos presupuestos especiales: no juzga la película, sino el tiempo de cine que ellos, los críticos, quieren que se haga. Entonces...

—¿Entonces?

—...están llenos de filias y fobias y el complejo mundo cinematográfico —artístico, industrial y hasta gubernamental— lo desconoce. Al guionista le enseña el público. Ese tiene siempre razón.

SERVIDUMBRE Y GRANDEZA

Le ha costado decirlo. El, que a los veinte años era un buscamundos de la belleza, ha tenido que escapar de sus ilusiones, quitarse el regalo de una pasión intima.

—¿De qué sirve —explica— escribir un guión teoricamente maravilloso, si luego, por dificultades de presupuesto, de actores y de director, ese guión queda malogrado?

Pero no nos vale y replicamos que eso es someter el talento al control de un productor, de un director y de unos actores, que nos recuerda mucho el bíblico relato de las lentejas.

—No, no; lo que usted no ve es la grandeza del cine. Verdad es que obliga con la servidumbre, pero es que el escritor se involucra a una industrias...

—Se somete.

—Bueno, se somete; pero vea también su grandeza, que es llegar a millones de espectadores de todas las razas, países y regiones. Entonces, váyase una cosa por otra, que no todos podemos decir aquello de "No me traen más intereses, ni me mueven más empresas..."

Belmondo y Bourvil ruedan «El cerebro»

Bajo la dirección de Gerar Oury ha comenzado el rodaje en unos estudios cinematográficos de París de la película «El cerebro». Intérpretes del film son Jean-Paul Belmondo, David Niven, Bourvil y Eli Wallach. La película narra las incidencias de un gran golpe a un tren correo francés. El final no debe ser muy satisfactorio para sus autores, a juzgar por el atuendo de presidiarios que visten Belmondo y Bourvil en esta foto. En primer término, el director. — (Foto FIEL)

M.E.C.D. 2017

LA MUJER ARABE, NUEVA FUERZA EN ISRAEL

Por PHYLLIS KAMM

CAPITULO III Y ULTIMO

EL CIUDADANO JORDANO SOLO DISFRUTABA DE LA RADIO, UNA PELICULA OCASIONAL Y ALGUNA REVISTA EXTRANJERA QUE CAIA EN SUS MANOS

★ **Ahora los habitantes de la zona jordana capturada por Israel en la guerra de los Seis Días se están dando cuenta que han ganado con el cambio**

★ **Un año después de la guerra la pequeña ciudad de Belén muestra sólo heridas morales**

UN año después de caer en manos de los israelíes, la pequeña ciudad de Belén muestra pocas heridas de la guerra. Las más importantes, sin duda, son las heridas morales.

En el coche, con nosotros, vino Sara Raz, una especie de embajador israelí entre árabes y judíos. Como en Jerusalén, aquí se encuentra flotando en el aire un espíritu de revitalización.

Llegamos a casa de Virginia. No es su verdadero nombre, pues la mujer árabe aún prefiere el anonimato cuando habla con extranjeros. Me sorprendió la vista de una gran casa de aspecto moderno, construída en piedra de Jerusalén.

Me quedé asustada y un poco triste cuando entramos en su interior y pude ver que el mobiliario era pobre para el nivel occidental, las tuberías, todas exteriores, eran primitivas y no tenía agua corriente.

Nos sentamos, poco confortablemente, en unas sillas duras, observando las fotografías familiares, los certificados religiosos y los diplomas escolares que aparecían colgados en las paredes. Encendí nerviosamente un cigarrillo y me coloqué el abrigo sobre los hombros porque sentía escalofríos. Y comencé a maravillarme de estar en una tierra extraña, entre extranjeros cuyo idioma no entendía, cuando la puerta se abrió.

Entró Virginia seguida por dos muchachitos de negro pelo y negros ojos que corrieron a caer en brazos de Sara desconociendo por completo, o haciendo caso omiso, de cualquier otra persona que estuviera en la habitación. La presencia de los niños pareció calentar la atmósfera.

Ellos fueron los que abrieron la marcha a través de las frías habitaciones hasta la cálida terraza. Todos les seguimos. Desde allí se podía admirar una gran extensión de terreno sembrado de naranjos y limoneros, entremezclados con un delicado color rosa de los almendros en flor. Mientras los niños jugaban observé a la madre, que era como un sueño extraído de las páginas de Scheherazade. Cabello como el ébano y piel como el alabastro. Se unió a nuestro grupo, pero nunca a nuestra conversación.

Recorrimos las oscuras habitaciones de una casa en la que entonces nos dimos cuenta que vivían tres generaciones: los padres, Virginia y una hermana soltera, un hermano jovencillo y un hermano casado, con su esposa y cuatro hijos.

Virginia nos contó que estaba tratando de convencer a su padre para que modernizara la casa. Al menos, que tuviera calefacción central. No era necesario el aire acondicionado porque la gruesa piedra de los muros formaban su propia protección contra el «hamsin» (nombre con que se conoce a la ola de calor).

Durante la guerra de los Seis Días estuvieron escondidos en la casa, escuchando las noticias que facilitaba Radio Amman. Así se «enteraron» de que el sector jordano de Jerusalén había sido arrasado y todos sus habitantes muertos. Oraron por sus amigos y por su propio futuro.

Tres días después de comenzar la guerra sonaron fuertes golpes en la puerta. Abrieron asustados y creyeron estar viendo visiones. Ante la atónita mirada de todos los presentes se hallaba la máxima jerarquía de su iglesia de Jerusalén. Le llovieron las preguntas de los ansiosos por saber. El aseguró que todo estaba en orden en Jerusalén, que habían registrado las calles duras luchas pero que no eran muchos los muertos. Rieron, lloraron y dieron las gracias a Dios.

La conversación giró hacia el problema de los refugiados árabes de la guerra de 1948, conflicto que siguió a la creación de Israel. Según Virginia, hubo resentimiento en la comunidad cristiana contra la musulmana, porque el Gobierno jordano les dio preferencia en la adjudicación de casas y empleos. Esto no estaba de acuerdo con lo que yo había leído y visto en fotografías sobre los campos de refugiados. Así se lo hice saber a Virginia que admitió la existencia de esos campos de refugiados, pero insistió en que los musulmanes habían recibido trato especial en Belén.

La madre de Virginia dijo a los niños que les enseñaría Tel Aviv, ciudad que ella había conocido muy bien durante el mandato británico.

Rodaron por las «carreteras del Rey Hussein», antes estrechas, pero ahora ampliadas en buenas autopistas que conducían a Tel Aviv. Tuvieron que parar varias veces para preguntar direcciones. Todo eran nuevas calles y nuevos edificios en la ciudad, que había sido una duna arenosa 30 años antes. Todo eran tiendas llenas de luces y colorido, grandes supermercados y limpios escaparates.

Los niños se reían cuando todos se perdían en las calles que la madre de Virginia dijo conocer muy bien. Pero todo había cambiado. Según ella, los israelíes habían progresado un siglo en veinte años. Y se maravillaba de su eficiencia.

—A veces, cuando voy al trabajo, veo a unos hombres con una extraña maquinaria en la carretera estrecha. Cuando vuelvo por la noche no están ni los hombres ni la maquinaria, pero en su lugar hay una buena y ancha carretera.

Aunque las mujeres admiten el nuevo régimen, el de los israelíes, podían no cambiar su forma de vida. Sin embargo compran nuevos vestidos en las tiendas israelíes, han conocido la calefacción central y sueñan con ella, se interesan en el arte y visitan museos en Jerusalén, galerías de arte, y asisten a teatro y conciertos.

La vida del ciudadano jordano ha sido estéril. Sólo disfrutaban de la radio, una película ocasional y alguna revista extranjera que caía en sus manos. Miraron lógicamente con ilusión hacia un nuevo y brillante horizonte. Saben que los niños saldrán ganando con el cambio, puesto que tendrán ahora más cosas que aprender y podrán participar dentro de unos años en la expansión de la economía del país.

La realidad es que los habitantes de la zona capturada por Israel a Jordania se están dando cuenta de que han ganado con el cambio. La mayoría estudia hebreo y los israelitas tratan de dominar la lengua árabe. El idioma es base de unión de dos pueblos. A pesar de las escaramuzas, existe la posibilidad de un entendimiento entre árabes y judíos.

(Traducción: Sánchez Vázquez. Copyright by United Feature Syndicate, Inc. and Cifra Gráfica).

De pie, bajo su bandera, tropas israelitas en una orilla del Canal de Suez. Al otro lado se encuentra el puerto egipcio de Tewfik. — (Foto CIFRA)«

En el Hospital Hadassah de la Ciudad Nueva de Jerusalén (israelí), un médico judío examina a un niño árabe. (Foto CIFRA)

Gran actividad de «pesqueros» rusos frente a las costas de América del Sur

- **El Buró de Investigación Naval confirma su condición de barcos espías**
- **Sus visitas coinciden con brotes de inquietud en los países próximos**

Caracas (Especial para Agencia "Fiel.AIP"). — Las continuas y sospechosas maniobras que desde hace algún tiempo vienen realizando en aguas de América del Sur supuestos barcos pesqueros rusos, quedaron aclaradas terminantemente cuando el Buró de Investigación Naval, prestigioso organismo internacional con sede en Suiza, denunció enérgicamente que los pesqueros soviéticos detenidos frente a las costas de Venezuela, Brasil, Argentina y Uruguay, en los últimos meses, eran en realidad barcos de espionaje, dedicados especialmente a fotografiar el litoral sudamericano.

Aún más grave ha resultado el caso del navío soviético "Kogostrow", que fue detenido por el portaaviones brasileño "Minas Gerais", últimamente y del que afirma el Buró de Investigación Naval que desembarcó a un contingente guerrillero en un lugar pantonoso del Delta Amazónico, a cien millas de San José de Amacuro, en Venezuela, cerca de los límites de Guayana. El propio informe afirma que el contingente, guerrillero estaba al mando de un cubano castrocomunista identificado como el capitán Prieto.

OTROS CASOS

Con posterioridad al caso del "Kogostrov" se produjo el del remolcador soviético de alta mar "Gromovoy", capturado en aguas territoriales venezolanas y liberado después que la Cancillería de Moscú presentara sus disculpas.

En aguas argentinas fueron capturadas por la cañonera de la Armada de ese país, "Yamna", los "pesqueros" soviéticos "Pavlovo" y "Golfstrim". Cuando la cañonera escoltaba a los dos pesqueros hacia el puerto de Mar del Plata, el "Pavlovo" pudo eludir la custodia y perderse de vista. El "Golfstrim" fue conducido a Mar del Plata, donde quedó a disposición de las autoridades locales, hasta aclarar su situación.

Comentarios de Prensa formulados en distintos periódicos sudamericanos, han señalado que los casos de esos pesqueros han "coincidido con brote de inquietud en los países en cuyas aguas navegaban los buques soviéticos y que, mientras que esto o curría, la URSS estaba realizando negociaciones diplomáticas para aumentar su comercio con ellos y para tranquilizarlos acerca de sus intenciones futuras".

Redimir a los subnormales; noble tarea de ASPANIAS. ¡Ayúdales! ASPANIAS. Calle del Cordón 3.

IMPORTANTE

Comunicamos a nuestros clientes que acabamos de recibir de INGLATERRA el nuevo tractor MASSEY-FERGURSON - 178 (72,5 H.P., dirección hidráulica, precio de venta al público sobre frontera, 350.000 pesetas) y debido al gran número de peticiones en nuestro poder, rogamos se personen en nuestras oficinas todos los solicitantes para formalizar las operaciones que serán atendidas por riburoso orden de pedido

PALACIOS AUTO-AGRICOLA S.A.

BURGOS - MIRANDA - ARANDA - MEDINA

Merced, 5

Revista de Prensa

954.000 PESETAS, EMOLUMENTOS ANUALES DE LOS MINISTROS "Nuevo Diario" (Página 9.ª). Información.

"La Actualidad Española" publica en su último número un estudio bajo el título ¿"Cuánto ganan los políticos?" Según la Ley de Presupuestos para el bienio 1966 1967, los emolumentos de los ministros han sido: 954.000, o lo que es lo mismo, 79.500 pesetas mensuales. Afirma "LAE" que los ministros, al haber desempeñado puestos en la cúspide del poder político, por haber estado situados en la cumbre de superempresas y conocer los complejos mecanismos de muchas problemáticas, tienen, casi siempre inmediata salida a altos puestos de la empresa privada o de altos organismos. Puede decirse que la inmensa mayoría de los ex-ministros ganan considerablemente más en situación de "ex".

El cargo de subsecretario es mucho más oscuro que el de ministro. Su sueldo es 765.000 al año; es decir, 63.750 al mes. Pero al no tener incompatibilidades como los ministros, se da el caso de que algún subsecretario tiene mayores ingresos que el titular del Departamento. Los directores generales ganan 612.000 pesetas; es decir, 51.000 pesetas mensuales. Otros cargos hay —como el de gobernador del Banco de España— que devengan ingresos superiores a los de ministro.

AHI ESTA EL DETALLE. "ABC" (Página 65.ª) Comentario de Nemesio Fernández Cuesta

¿Son compatibles la descongelación y la estabilidad? Cualquiera que fuere la respuesta, es preciso reconocer que este interrogante ni es realista ni es justo. Los términos del problema deben ser estos otros: ante la absoluta necesidad de abordar la descongelación, ¿cuáles son las medidas de política económica y, concretamente de política financiera necesarias para preservar la estabilidad monetaria? Una vez más nos enfrentamos con la necesidad de un planteamiento conjunto de los problemas y no situarlos en esos reductos parciales que los hacen insolubles con demasiada frecuencia. La expansión vigorosa de nuestra economía, dentro de una disciplina y un programa coherente, representa un objetivo que no debemos desdeñar. Pero ¿cómo se consigue sin la horrible inflasión? Ahí está el detalle.

¿QUIEN ORDENA EL MERCADO? "El Alcázar" (Página 4.ª) Editorial

Los agricultores leridanos llevaron a cabo una acción en el mercado de frutas de Lérida, invitando a los demás agricultores a no vender las peras a menos de cinco pesetas el kilo. La iniciativa dio buenos resultados. Y mientras tanto, ¿a cómo pagamos ese mismo producto los consumidores de las grandes ciudades? Las amas de casa dicen que las peras están que no hay quien las toque, al mismo tiempo que el productor se las ve y se las desea para evitar el hundimiento de los precios. ¿Hay quien entienda esto?

Desgraciadamente, el caso de la pera no es único. Se nos ocurre preguntar solamente si existe una verdadera política comercial, tanto por parte de la Administración central como a nivel municipal. En el primer Plan de Desarrollo se habló de la puesta en marcha de mercados "nacionales" reguladores. Parece que después de lo que está sucediendo reiteradamente en el suministro de frutas, verduras, etc., los medios oficiales deben al ama de casa algunas explicaciones y medidas urgentes.

LA EXPANSION UNIVERSITARIA "Arriba" (Página 3.ª) Artículo de Carlos Iglesias Selgas.

El desarrollo del sistema docente no puede contemplarse simplemente en función de la creación de uno o más centros, sino dentro de un plan general de expansión de las enseñanzas que tiene que comprender varios años y en el que se tienen que consignar no solamente los centros ssino las inversiones necesarias, la plantilla de profesores, extremos que hacen referencia al desarrollo del sistema docente. Puede de esto tener importancia para el Estado, al permitirle disponer de información conveniente sobre los medios financieros que deba poner a disposición de una determinada modalidad de enseñanza. También la puede tener, y mucha, para los graduados y futuros graduados, que pueden contemplar, con una razonable perspectiva, cuáles van a ser los puestos de profesores que se van a crear.

Entendemos, pues, que en relación con la expansión universitaria sería necesario una doble modalidad de acción: Primera.—Incluír en el Programa de Inversiones Públicas del II Plan de Desarrollo las consignaciones precisas para que se puedan expansionar las enseñanzas superiores. Segunda.—Habría que preparar un proyecto de ley de expansión universitaria, en el que se consignen los centros de estudio a crear, los puestos de estudio que habían de tener la expansión de las plantillas de personal docente y auxiliar, la colaboración posible de la sociedad y las inversiones públicas necesarias.

ANTE LA PROYECTADA LEY SINDICAL Diario "SP" (Página 5.ª) Editorial

En síntesis, los principios básicos del sindicalismo, que fueron redactados en Tarragona, incluyen las recomendaciones que sobre autonomía, facultades asociativas de los trabajadores y representación hace notar el documento episcopal.

Es destacable la mención que el Episcopado hace sobre el análogo poder de que han de disfrutar las distintas clases de asociaciones, y es destacable porque dicho punto constituye uno de los pilares fundamentales del sindicalismo y, a la vez, el hasta ahora más descuidado. Esta triste paradoja se pone en exidencia cada vez que surge una situación conflictiva entre trabajadores y empresarios. Nuestra opinión, que no es aislada, se centra en la imprescindible necesidad de que los criterios de las partes contendientes, a la hora de sentarse a la mesa de las negociaciones, tengan las mismas posibilidades para imponerse.

ESCRITOS AL PRESIDENTE DE LAS CORTES

El procurador en Cortes don Alberto Ballarín Marcial ha redactado, como primer firmante, una proposición de ley sobre creación del pagaré agrario. El pagaré agrario es un instrumento más simple y más elemental que la letra agraria en el que existe la promesa del agricultor de pagar en una fecha determinada. Sólo pueden emitir los pagarés el Banco de Crédito Agrícola, las Cajas agrícolas, las Cajas rurales y las entidades bancarias.

Un escrito firmado, en primer lugar, por el procurador don Andrés Miranda Hernández, ha sido entregado al presidente de las Cortes. Se dice en él que la ley votada en Cortes el 4 de Mayo de 1965, sobre retribuciones de los funcionarios de la Administración civil del Estado establecía que antes del 1.º de Diciembre de 1967, el Gobierno debería haber remitido a las Cortes un proyecto de ley en el que se reconocían los topes máximos por complementos de destino, dedicación especial, gratificaciones e incentivos. Habiendo transcurrido con exceso el citado plazo, los procuradores que suscriben el escrito ruegan se indiquen las razones por las que el mencionado proyecto de ley no ha sido remitido aún a las Cortes españolas.

ELECTRA DE BURGOS, S. A.

Distribuidora de IBERDUERO

Teniendo que realizar trabajos de construcción en esta capital, efectuaremos, previo conocimiento de la Delegación de Industria, un corte en el suministro de energía eléctrica, el día 30 del actual, desde las cinco horas de la tarde hasta las 7 horas de la misma, aproximadamente, a los centros de transformación siguientes: Plaza Toros (obras) y Capiscol.

El corte anunciado afectará a todos los abonados en cuyo recibo figure como sector alguno de los números

—— 357 y 550 ——

En caso de realizarse los trabajos antes de la hora indicada, se restablecerá el servicio sin previo aviso.

¡ATENCION BURGALESES; SU VIVIENDA!

Hágase propietario de su vivienda con sólo cómodas rentas mensuales y sin intereses. — Le damos una hermosa vivienda de cuatro amplias habitaciones, espaciosa cocina, aseo completo, soleadísimas terrazas, exenta contribución y gastos compraventa en el 90 por 100; situada en la zona más sana y prometedora de la Capital.

Información y venta:

AGENCIA CONDE

Plaza Alonso Martínez, 7, A, 3.º—Burgos

Carpintería metálica de aluminio

METALISTERIAS GARVI

ESTUDIOS Y PRESUPUESTOS SIN COMPROMISO

Delegación en Burgos:

Exclusivas comerciales e industriales

Calera, 85, 6.º **Teléfono: 204097**

M.E.C.D. 2017

El almacenamiento de la cosecha de trigo no será tan grave como se había llegado a temer

★ Descongestión de almacenes y paneras en Castilla para abrir espacio a la nueva producción

★ No creemos que se recolecten más de 55 millones de Qm.

Seguimos recibiendo informes sobre el aspecto que presentan los trigos en gran parte de la cuenca del Duero, informes que confirman las sucesivas impresiones que hemos venido publicando en el sentido de que la primera ola de calor africano que se manifestó en el último decenio de Junio ha afectado desfavorablemente a la granazón. Este contratiempo no tiene carácter general por lo que se refiere a la total superficie de siembra, ni siquiera a todas las variedades. De estas últimas, unas han sido más sensibles que otras al frío, y desde luego en todos los casos, en dayo se centra en los parajes depresionarios orientados al Sur y en los que podríamos definir como de hondonadas cerradas a la circulación de los vientos. En ellos la mies presenta la espiga demasiado rígida, lo que revela que la grana ha sido deficiente, por precipitación, por "arrebatado". Quizá pudiera decirse que esa deficiencia en la granazón representa una pérdida oscilante en torno al 15 por 100 del rendimiento que se había previsto, y que todo el mundo estaba de acuerdo en considerar, mediado el mes de Junio, que sería el más alto hasta ahora conocido en España.

No compartimos, ni mucho menos, la estimación que se ha publicado, de manera autorizada, y que señalaba una producción de 57,5 millones de quintales métricos; o sea, 2,5 millones de quintales más que el año pasado. Nosotros mantenemos un volumen oscilante en torno a los 55 millones, frente a los 55,9 recolectados en 1967. Sin el grave contratiempo a que antes nos referíamos, habría sido probable contar con aquella primera cifra.

De cualquier modo, el "stock" que veníamos arrastrando, y el sobrante de la actual cosecha-sobrante que sería de alrededor de 10 millones de Qm., redondean una cantidad impresionante. Calculamos que con el "stock" de la cosecha anterior, añadido a la actual, y deducidos del total la reserva de los agricultores para consumo y siembra, más la reserva oficial estratégica —cifrada en 10-12 millones de Qm.— para hacer frente a posibles contingencias en venideras campañas, el excedente con que nos encontramos en Octubre próximo —excedente de libre disposición oscilará en torno a 12 millones de Qm. Y hay que tener en cuenta que con cargo a las disponibilidades resultantes en 1967, se hallan actualmente contratadas exportaciones de trigo y harina del orden de los 5,5 millones de Qm. Esta es la razón de que no nos hayamos mostrado demasiado pesimistas en lo que se refiere al problema del almacenamiento, pues por otra parte, estábamos en antecedentes de que el Ministerio de Agricutura, a través del Servicio Nacional de Cereales, tenía planificada una operación de descongestionamiento de silos, almacenes y paneras de agricultores, encaminada a dejar espacio para la presente recolección. Según las últimas noticias que tenemos, esa descongestión es efectiva e importante de manera especial en Valladolid. Zamora, Palencia, etc. Paralelamente han entrado en servicio nuevos silos de aquél organismo, el cual ha arrendado, además, numerosos locales para graneros. Con esto, más la venta en depósito en las mismas trojes de los labradores y la colaboración de entidades como la Hermandad Nacional de Labradores y Ganaderos. Grupos Sindicales, fábricas de piensos compuestos, almacenes de piensos encuadrados en el Sindicato Nacional de Cereales y otros sectores de importancia en el consumo o transformación —como las fábricas de cerveza por lo que se refiere a la cebada—, es posible, contemplar con cierta tranquilidad el inmediato futuro, aunque no esté exento de dificultades. Con buena voluntad por parte de todos irán resolviéndose sin menoscabo para la producción, por cuanto ésta cuenta con la garantía de precio, ya sea para las ventas definitivas al Servicio, o en calidad de depósito, depósito que como se sabe, goza de primas de conservación cuya importancia estará en consonancia con el tiempo que se tarde en retirar el grano objeto de contrato.

Por cierto que, a propósito del problema de almacenamiento, ciertos negociantes en cereales secundarios se han esforzado en presentar ante los agricultores un panorama amenazador. Consecuencia de ello ha sido un descenso, concretamente en el precio de la cebada, que cayó por debajo del de garantía establecido en la Orden reguladora de la campaña 1968-69. Afortunadamente, aquellos se han dado cuenta del juego y consideran que existiendo, como existe, aquella garantía, tanto de precio como de compra por el Servicio, han reconsiderado la situación, y ya son muy pocos —o ninguno—, los mercados donde perdura dicha anomalía. Los precios están ahora a la par, e incluso algo por encima del oficial, que es de 5.40 pesetas kilo. Y eso sí: de cebada, cosechón. Mantenemos de 36 a 37 millones de quintales métricos, frente a 26.3 millones el año pasado.

ELISEO DE PABLO

EL CAMPO

LA COYUNTURA AGRARIA EN JUNIO

★ Se calcula una cosecha de trigo análoga a la de 1967

★ La de cebada ha aumentado en un 34,1 por ciento

★ Aumento sensible en el déficit de la balanza comercial agraria

Madrid (Logos). — "El índice general de precios percibidos por los agricultores en el mes de Junio de 1968 ha disminuído en un 1,8 por ciento, con relación al mes de Mayo, circunstancia que se debe a la baja en los índices de productos agrícolas y del ganado y de productos ganaderos, que han disminuído en un 2 1 y en un 1,2 por ciento, respectivamente", según el informe sobre la coyuntura agraria en el mes de Junio que nos facilita el Ministerio de Agricultura. El índice de precios pagados por los agricultores ha aumentado durante el mes de Junio un 0,50 por ciento, con relación a Mayo. Destaca por grupos de productos el aumento de las semillas, en un 4,5 por ciento. Respecto a Junio de 1967, el índice general de precios pagados aumentó el 1,9 por ciento.

La entrada en producción de nuevas plantaciones y las bajas producciones del año pasado debido a las heladas han hecho que la producción de frutas de hueso en la actual campaña haya sido "excelente" ya que en conjunto se ha pasado de 375.000 toneladas a las 532.999 de ahora. La producción de ciruela —con 795.000 quintales métricos— es superior a la del pasado año en un 42 por ciento; la del melocotón —estimada en 2.114.000 quintales— superior en un 50,9 por 100; la de pera —2.181.000 quintales— supera a la anterior en un 98,3 por 100; la de albaricoque en un 33,7 y la de cereza en un 32,5.

El "cosechón de trigo" que se preveía en la anterior estimación del mes de Mayo en 57,2 millones de quintales métricos, se calcula ahora en 1,2 millones de quintales menos, lo que hace que la cosecha de trigo de este año sea análoga a la del pasado. La de cebada en cambio ha aumentado en un 34,1 por ciento respecto a la del pasado año, con una estimación de fecha 15 de Junio de 35,3 millones de quintales métricos.

La producción de lentejas —321.000 quintales— es inferior a la de la pasada campaña en un 20,7 por ciento. Las restantes leguminosas mantienen sus promedios, a excepción del aumento del 16,7 por ciento en la producción de habas para consumo en seco de la semilla y la disminución del 16,3 por 100 de la producción de algarroba para grano.

En cuanto al comercio exterior agrario, las importaciones agrarias han alcanzado en el mes de Mayo la cifra de 4.741 millones de pesetas, lo que supone un 18 por 100 más que en Mayo de 1967. Las exportaciones agrarias durante Mayo —por importe de 3.013 millones de pesetas— suponen un dos por ciento menos que en Mayo de 1967.

La balanza comercial agraria del mes de Mayo arroja un déficit de 1.428 millones de pesetas, es decir 792 millones más que en el mismo mes del año anterior, lo que supone una expansión del déficit del 25 por ciento. En los meses acumulados de Enero a Mayo de 1968 el déficit agrario es de 14.059 millones de pesetas, lo que supone un aumento del 3 por ciento con relación al mismo período de 1967. Sin embargo en pesetas constantes aparece una contracción de este déficit del 12 por ciento.

A finales del mes de Abril el paro agrícola era de 75.700 personas, lo que supone ya sólo un 2,4 por ciento más que en el mes de Abril de 1967, es decir que ha desaparecido la situación anormal del paro en los últimos meses del invierno. Desciende el paro de forma rápida (84.100 personas en el período Enero - Abril del 68 frente a las 41.600 de igual espacio del 67) y dadas las actuales condiciones de las diferentes campañas se espera llegar en el actual mes de Julio a un mínimo de 30.000 parados agrícolas.

CLARO AUMENTO DE NUESTRAS EXPORTACIONES DE HORTALIZAS Y FRUTAS EN LA ULTIMA CAMPAÑA

Nuestros primeros compradores han sido Estados Unidos y Gran Bretaña

Madrid (Logos). — Las exportaciones de hortalizas y frutas españolas han experimentado una clara expansión en la última campaña con respecto a la anterior, según una información facilitada por el Sindicato Nacional de Frutos y Productos Hortícolas. Las salidas de conservas de hortalizas han aumentado en más de diecinueve mil toneladas, siendo las más favorecidas las de tomate natural y concentrado. En lo que se refiere a nuestras remesas de hortalizas en conserva efectuadas entre el primero de Octubre pasado y el nueve de Junio del presente año, en relación a igual período de la campaña anterior, el incremento ha sido del orden del cincuenta por ciento. Nuestros primeros compradores han sido Estados Unidos y Gran Bretaña.

También la exportación de frutas en conserva se ha visto aumentada en la última campaña, aunque en menor cuantía —un treinta y siete por ciento—, siendo las partidas de mayor aceptación las correspondientes a pulpa y frutas de agua. Los principales países adquirientes fueron Inglaterra y la República Federal alemana.

PAPELES PINTADOS 50 % DTO.

Increíble pero cierto. papeles directamente de fábrica. ca da dos rollos regalamos uno. Compruébelo en

PINTURA RAMOS. DECORACION

Plaza de Vega. 5. (Entrada por Calzados Bahia)

DESEAMOS VIAJANTE

Soltero, buena presencia, personalidad y simpatía. Edad, 22 a 28 años. Para empresa de artículos de hostelería de San Sebastián. Carnet conducir. Viajando en coche empresa. Escribir, a mano, y adjuntar fotografía, al apartado 321, referencia 3228. San Sebastián.

8.000 plantas para ilustrar una fábula De la Fontaine

Todos los años los jardines Bourg-de-Rive de la localidad suiza de Nyen enriquecen su aspecto con motivos florales de gran variedad y sobre temas que llaman la atención de los habitantes y los turistas. Después de haber realizado con flores los animalitos de Walt Disney, Nunurs y Pimprenelle, este año los jardineros han ilustrado con 8.000 plantas la fábula del francés Jean de la Fontaine «El lobo y el perro», sobre una superficie de 700 metros cuadrados. En la foto vemos un detalle. — (Foto FIEL)

La sequía ensombrece los prados y las ferias de la zona cantábrica

El repliegue en precios se acentúa en terneros y recría hembra, en tanto mejoran los de las vacas lecheras y se sostienen en reses de abasto

En la Montaña santanderina, lo mismo que en todo el litoral cantábrico, agricultores y ganaderos están preocupados, con razón, porque la sequía se prolonga allí excesivamente. Las precipitaciones de finales de la semana pasada fueron tan escasas, que apenas si han servido para refrescar al maíz, planta que por su abundante follaje de especial conformación, retiene y aprovecha la más mínima cantidad de lluvia que sobre ella caiga. Y ni que decir tiene que transmite su frescura a las alubias trepadoras asociadas, con lo cual esa legumbre se sostiene en el grado que pueda sostenerse el tallo maicero. Pero para las alubias cultivadas independientemente, plantas forrajeras y prados, las cosas van de mal en peor. Todo el mundo espera a que en sus estertores —estertores de agonizante por el calor—, Julio arme la marimorena atmosférica y abra perspectivas de declive de verano, más amables, entre las que pueda abrirse paso un jugoso otoño. Si así fuese, lo ocurrido hasta ahora sería bastante llevadero. Pero no pensemo sen lo que sucedería si la climatología se empecinase en no cambiar rápidamente de signo.

A todo esto, la sequedad ambiental ha servido para poner a buen recaudo la cosecha de hierba, que ha sido corta, que en algunos ha habido que empezar a utilizar para alimentar al ganado, porque la producción de los prados es corta o nula, según parajes. Los de las depresiones, naturamente húmedos, aguantan, pero los demás están que da pena verlos.

Todo esto tiene cabal reflejo en las ferias santanderinas, donde los terneros recentales siguen perdiendo valor, hasta el punto de que se cotizan hoy un 25 por 100 aproximadamente menos que en Junio. En Orejo, donde ha tenido lugar la última demostración ferial de que tenemos noticias, fueron muy pocos los que desbordaron las 3.000 pesetas. Y por lo que se refiere a la recría hembra, el movimiento comercial es casi nulo. Si alguien vende ha de ser en condiciones asaz desfavorables para el ganadero, puesto que cada día de sequía que pasa es mayor el recelo de la gente a meter más ganado en el establo.

No obstante, y quizá debido a que fueron presentadas las vacas lecheras en menor número que en anteriores mercados, marcaron tendencia alcista, aunque moderada, si bien es cierto que ninguna llegó a las 40.000 pesetas. La mayor cantidad pagada fue de 38.000, oscilando otras entre esa cifra y la de 34.000. La mejoría en ese mismo sector se anotó también en Unquera, Beranga y Cabezón, pero en estas últimas, los ternerillos y la recría siguieron la misma línea descendente que en Orejo, donde el número de transacciones se aproximó a 1.400. Con las vacas —tanto de "bandera" como del tipo medio—, el ganado de abasto se sostiene en tono de firmeza, y aún de mejoría por lo que se refieer a novillos, cuya ganancia desde que empezó a manifestarse la riada turística extranjera y nacional, ha sido de cinco a siete pesetas kilo canal.

Del matadero de Sevilla nos dicen que el vacuno mayor continúa pagándose a 58-59 pesetas kilo canal; el menor a 68-72; los añojos a 77-78, y la ternera, a 80.

LA ACCION CONCERTADA

Recordemos que ha sido prorrogado el plazo para solicitar los beneficios de la Acción Concertada en cuanto a la producción de ganado vacuno para carne, con lo cual se atiende a las peticiones llegadas al correspondiente departamento del Ministerio de Agricultura, y suscritas por ganaderos y organizaciones cooperativas encuadradas en el Sindicato Nacional de Ganadería y en la Hermandad de Labradores y Ganaderos. La Orden en la que se accede a lo solicitado, indica que "no habiéndose alcanzado todavía las previsiones fijadas en el I Plan de Desarrollo Económico y Social, y prestándose en el II una especial atención al fomento de dicha producción, resulta conveniente prorrogar las medidas de estímulo". Por consiguiente, se prorroga hasta el 30 de Junio de 1969 el plazo para que los empresarios ganaderos puedan aspirar a los beneficios establecidos, de acuerdo con la Orden ministerial de 29 de Enero de 1965.

Que hay un propósito de renovación de nuestra cabaña, es evidente, quedando claramente de manifiesto durante la VII Feria Internacional del Campo en Madrid, en [illegible] extraordinarias compras, tanto de reses extranjeras como nacionales. Entre estas últimas figuran —y lo dijimos al dar cuenta de la clausura de dicho Certamen—, cuatro novillas santanderinas que se pagaron a razón de 70.000 pesetas cada una. En cuanto a reses de expositores extranjeros, se informa que las ventas por naciones han sido las siguientes:

Estados Unidos.— Diecisiete toros y catorce vacas.

Canadá.— Veintiuna vacas y un toro.

Alemania Federal.— Quince novillas.

Austria.— Diez toros y veinte novillas.

Suiza.— Dieciocho vacas.

Méjico.— Tre storos y cinco vacas.

Dinamarca. — Veintiocho vacas.

Holanda.— Treinta y nueve vacas y cuatro toros.

En total, las reses bovinas extranjeras vendidas —todas ellas de acreditadas razas—, han sido: 157 vacas y novillas, y 35 toros y novillos. Recordaremos asimismo que por uno de los sementales, perteneciente a la representación mejicana, se pagaron de 800.000 pesetas.

LA FIEBRE AFTOSA

No hay más novedades, en cuanto a la fiebre aftosa, que las incidencias de carácter local registradas en algunas zonas de Galicia, a las que nos referíamos en reciente crónica. Parece ser que esos focos han quedado localizados, sin ulteriores propagaciones, como viene sucediendo en cuantos casos se producen. Ello demuestra, una vez más, la eficacia de las medidas que se ponen en práctica para combatir las epizootias.

De improviso, y después del silencio producido en torno a la onde de dicha enfermedad que asoló numerosas explotaciones en el Reino Unido, y que los ingleses trataron de atribuir a contaminación originada por la carne importada de la Argentina —atribución que finaumente quedó desmentida—, se ha informado desde Buenos Aires que 23 ejemplares de la raza Santa Gertrufis, llegados allí desde Houston (Tejas) para participar en la XXIV Exposición Internacional de Ganadería, se encontraban afectados de fiebre aftosa, habiendo muerto uno de los animales en el lazareto bonaerense al que fue llevado el lote. Se hace notar que en el mismo lazareto se encuentran los lotes procedentes del Canadá, Francia y Alemania occidental, sin que entre éstos se haya producido novedad alguna. Es de esperar que en torno a tal incidencia surjan interpretaciones del cariz más diversos, y ya el agregado agrícola de la Embajada norteamericana en la capital argentina ha declarado que en su país no se ha producido un solo caso de fiebre aftosa en los últimos cuarenta años. Por nuestra parte, podemos decir que en la VII Feria Internacional del Campo de Madrid permaneció, desde la apertura hasta la clausura —un mes exactamente— un gran lote de vacuno y otro de lanar, en el pabellón argentino, sin que se registrara incidencia alguna de carácter epizoótico. Tampoco las hubo entre las restantes partidas extranjeras y nacionales, circunstancia que ha sido comentada elogiosamente por las diversas representaciones de los países exportadores porque denota la eficacia de las medidas de orden sanitaria adoptadas por la Dirección General de Ganadería, y el favorable estado de la cabaña española en general, a despecho de los casos aislados y de escasa virulencia que suelen producirse periódicamente y que son eliminados casi de manera fulminante.

SECTOR PORCINO

No es una mejoría circunstancial la que venimos anotando en relación con el mercado del ganado porcino cebado. Esa mejoría se hace firme, e incluso se aprecian coletazos alcistas, como sucede en Segovia, donde las 35-36 pesetas kilo en vivo, pasaron a ser 36,50 la semana pasada. La ganancia es más acusada todavía en Valencia, donde los blancos del país a 36-39, según peso; y a 39,50 los Landrace y Large White. Por lo que a la capital levantina se refiere, esa tendencia parece impuesta por el sostenimiento del consumo en un tono regular —consecuencia sin duda del aumento de población turística—, y también por haber disminuído las entradas de ganado.

En Toro (Zamora), los precios se mantienen entre 36 y 38 pesetas, apreciándose además activa demanda de primales que se pagaron a 2.200-2 600 pesetas ejemplar, mientras que los lechones de raza blanca con peso de 12 a 14 kilos, valieron a 700-1.100 pesetas; los destetados, a 900-1.200; y los de 25 a 30 kilos, a 1.400-1.500.

SECTOR LANAR

En el campo de Salamanca se aprecia tendencia alcista, de tono moderado, en corderos que se pagan a 33-34,50 pesetas kilo en vivo. Por lo visto existen pocas disponibilidades, que se cifran en 40.000, y de los 500.000 en que se calculan las exportaciones anuales salmantinas a otras provincias. En cuanto al gran mercado de Medina del Campo, los mejores de raza castellana, y con lana, oscilan entre 34 y 35 pesetas; y esquilados a 33,50-34,50. Más inferiores, en torno a 30-32. Los de raza churra y merina, en torno a 32,50, y los de más bajo rendimiento, a partir de 28. Corderas castellanas para vida, a 40; y destinadas a matadero, a 38. Otras de menos carne, a partir de 34. Los lechales alcanzaron valores de 45 a 50 pesetas, también kilo en viva.

E. DE P.

Fíjese qué maravilla de colchón puede usted adquirir ahora: ■ un colchón con todas las ventajas del material más perfecto que existe para colchones: **la espuma de poliuretano** (comodidad, duración, higiene, ligereza, belleza de líneas, etc.). ■ con una presentación de lujo ■ y a un precio interesantísimo (Es mucho más económico que los colchones de látex y muelles).

NUEVO COLCHON ACOLCHADO RIVO ICOA POLSTER

el único colchón de espuma de poliuretano acolchado.

(Fabricado por ICOA, S. A., primer fabricante español de poliüretanos).

Pídalo en los establecimientos del ramo

DISTRIBUIDOR:

HIJOS DE RIU, S. L.

General Mola, 9

Teléfono 20 17 49

BURGOS

M.E.C.D. 2017

ANUNCIOS ECONOMICOS

Estos anuncios se reciben en nuestra Administración Calle Vitoria, 13. - Teléfono 207148), de NUEVE de la mañana a UNA Y MEDIA de la tarde y de CUATRO a OCHO MENOS CUARTO de la tarde, así como en todas las Agencias de Publicidad.

PRECIO: 10 pesetas hasta diez palabras. Cada palabra más, una peseta.

Alquileres

ALQUILO local comercial entrepiso, 80 metros cuadrados. Vitoria 28, propio oficina, peluquería, sastrería, casa de modas. — Cantero. Concepción, 2.

ALQUILO máquinas escribir, sumar y calcular. Crespo. Plaza Alonso Martínez 7 Principal.

ALQUILO local 200 m2. para almacén, económico. Razón: Telf 204130

ARRIENDO piso amueblado, calle Burgense, 22, 2.º A. Informes: calle Francisco Grandmontagne, 5, 6.º E. Gamonal.

ALQUILO dos habitaciones, tres camas, céntrico, con teléfono. 200981.

NECESITO piso, cuatro habitaciones, pago hasta 2.500 ptas. Razón Alfareros, 59, 2.º.

SE ALQUILA casa chalet. Informes: Teléfono 205723.

ALQUILO piso amueblado. Melchor Prieto, 22, 4.º, centro izquierda. Verlo de 4 a 7.

SE ALQUILA piso meses Agosto y Septiembre, céntrico, 6 camas. Teléfono 202163.

NECESITO local de 15 metros, zona poblada. Puebla, 11, 2.º.

ALQUILO piso céntrico amueblado lujo, todo confort. Amplias vistas. Teléfono 209758.

ALQUILO piso amueblado, temporada, céntrico. Concepción, 14. Güemes.

ALQUILO primer piso, amueblado, 5 habitaciones, baño, calefacción, céntrico. Telf. 204967

ALQUILO piso amueblado, temporada verano. Teléfono 206101 ó 200961.

SE ALQUILA piso amueblado, por verano. Teléfono 200941.

FRENTE a piscinas de la Deportiva, alquilo o vendo piso todo exterior, magnífica orientación y vistas. Teléfono 205582.

ALQUILO piso cinco habitaciones, en calle Vitoria, 115. Razón Portería.

ALQUILO piso amueblado, calle Madrid, 5 habitaciones, 4 camas, comedor completo, baño. Teléfono. Cantero. Concepción, 2.

SE ALQUILA piso en Laredo. Informes: Hostal Nacional. Gasset, 4.

ALQUILO piso zona Vadillos. Informes: San Francisco, 151, primero C.

SE ALQUILA piso 2.º, letra A, 5.º portal en la calle 23 del Capiscol, de 4 habitaciones, cocina, aseo. Lonja de 93 metros en la trasera esquina de la misma calle. Para tratar San Agustín, 17, 3.º, B.

ALQUILO piso amueblado, Agosto y Septiembre, o temporada invierno, calefacción, baño y teléfono. Calera, 19, 1.º, dcha. Tardes.

ALQUILO o vendo locales 500 metros, propios para talleres o almacenes. Alfareros. Informes: Vega, 13, 3.º. Teléfono 206721.

SE ALQUILA o se vende piso amueblado. Informes: Pisones, 5, Portería.

Automóviles y accesorios

SE VENDE Derby 49 c.c. San Francisco, 149, 2.º, D.

ALQUILER sin conductor nuevos. Seat-1.500 850, Coupé, 600-D, Renault-10 y R-8, Morris y MG-1.000.— «Servi Auto». Sanjurjo, 9. Teléfono 207716

ALQUILER sin conductor: Seat 1.500, Simca, 600-D. —GARAJE TURISMO. Calle Vitoria, 20.

COCHES sin conductor alquilamos: Seat 1.500 800-D 850 nuevos. — Almirante Bonifaz, 24 1.º Aeléfono 202904.

FERNANDEZ. Alquiler coches sin conductor varias marcas, nuevos. Albóndiga, 4, bajo Teléfs: 203859 y 201505.

SE ALQUILAN coches sin conductor. San Juan 19 y Pisones, 13 Teléfono 203142 y 201147.

COCHES de alquiler si chófer «Arconada». Calzadas, 36. Teléfono 204795.

COCHES sin conductor: Seat 600-D. — «Ferama» Asunción de Nuestra Señora, 1. Teléfonos 203364 y 208514

AUTO-SPOR. Alquiler coches sin conductor, nuevos. Avisos teléfono 20 01 38.

EXCURSIONES microbuses Europa Coches de 10 y 25 plazas. Teléfono 20 85 51.

AUTO-ESCUELA «Rivar». Alquiler sin conductor: 1.500-lujo 600-D Briviesca. Teléfonos 58 y 92.

MOTORAMA. Servicio permanente de grúa. Con nosotros hasta el taller de su preferencia Asunción de Nuestra Señora 1. Teléf 203364

ALQUILAMOS coches sin conductor: 600-D 850 y Coupé. Briviesca 15, bajo. Teléfs: 201874 y 208072.

VENDO Seat 850, buen estado. «Servi-Auto». Sanjurjo, 9.

VENDO Mercedes 220 impecable, exento. Ruera. Vitoria, 19.

GRAN Turismo 3.50 kilómetro. Telf. 209707 Plaza Calvo Sotelo, parada.

VENDO coche Morris Standard, 8. Informes: Garaje Turismo.

VENDO Isocarro, buen estado, baratísima. Teléfono 207130.

VENDO Seat 600-D buen estado. Servi-Auto. Sanjurjo, 9.

¡LIQUIDACIONES de verano! Automóviles varias marcas, baratísimos, impecables, interesantes incluso para vender. Calle Galileo, 1. Seat. Madrid.

OCASION vendemos Seat 600. Admitimos Vespa a cambio. Hermanos Fuente. San Pablo, 18.

OCASION vendemos Velomotores Derbi Hermanos Fuente. San Pablo 18.

SE VENDE una Lambretta 150 especial, BU-27358. Romanceros, 32, 1.º, B.

VENDO Turismo nuevo. 5 plazas. Informes: Angel Quintanilla. Calera 10 Teléfono 208906

VENDO camión Skoda, barato. Morco, 10. Fábrica de Harina.

SE VENDE Gordini. Antonio de Cabezón, 8, habitación 7.

VENDO camión Ebro, 5 toneladas, basculante. Informes: Bar Lomana. Briviesca. Teléfono 69.

VENDO moto Lube modelo Cóndor, 8.000 Pts., matrícula BU-24840. Caseta del Canal. Hospital del Rey.

PARTICULAR a particular vende Simca 1.000 GL, año 1967-1968. Teléfono 208145.

VENDO Renault Gordini, año 1965, en buen estado. Teléfono 200598.

Colocaciones

SE NECESITA asistenta Avenida Cid 62 2.º

SE NECESITA muchacha de servicio. San Juan, 19, 2.º, Izqda.

SE NECESITA manicura. Teléfono, 209012.

SE OFRECE pintor empapelador especializado juncuas. Vea muestras a domicilio, sin compromiso. Teléfono 207606.

SE NECESITA chica de servicio, poca familia. Santa Casilda, 5, 3.º B.

COCINERO y ayudante necesita Restaurante Pinedo. Dirigirse a Miranda, 12. (Oficinas).

GANEN dinero su domicilio EM. Cruz 23 Madrid

SE NECESITA señorita interna meses Agosto y Septiembre cuidar niña año y medio Teléfono 205740 - 616.

SE NECESITA dependiente de mostrador Informes bar Auto-Estaciones. (R. O. C. número 823)

GANEN dinero estudiantes maestros. Apartado 14.742 Madrid.

SE NECESITA aprendiz de pintor Santa Dorotea, 5. (R. O. C. 170)

SE NECESITA chica para el comedor. Hostal Nacional. Gasset 4.

OFICIAL, necesito Fontanería Burgos. Calera 3. (R. O. C. 856).

NECESITAMOS muchacha, buena retribución, salidas tardes. Feygón, 6, 6.º, Izqda.

NECESITO chica. Cordón 4, 1.º derecha.

GANE más de 15.000 pesetas mensuales aprendiendo serigrafía nueva profesión, apta para ambos sexos. Pida folleto gratuito, sin compromiso a «Mater» Apartado 8.085. Dpto. BU-14. Barcelona.

GANE de 10.000 a 15.000 pesetas mensuales cultivando champiñones en su propia casa Negocio cómodo y de gran porvenir. Compramos producción a alto precio Escribir a «Productos Alba». Calle Enamorados 23. Barcelona (13)

SE NECESITAN obreros, en Hispanagar. S.A. Polígono industrial de Villalonquéjar. Empresa en montaje. Se requiere: Servicio militar cumplido edad hasta 27 años, y saber leer y escribir. Interesados, pasen por Hispanagar. Oficinas, Plaza Alonso Martínez, núm. 7, A. 1.º derecha, De 4 a 8 de la tarde. (R. O. C. número 847).

SE PRECISAN mecánicos especializados maquinaria agrícola. Interesados presentarse en Casa Gutiérrez Plaza Primo de Rivera, 20. Aranda de Duero.

SE NECESITA chica formal para Alicante. Razón: San Pedro Cardeña, 23.

SEÑORAS: Entregamos guantes para coser mano. Fábrica Curtidos García. Capiscol.

SE NECESITAN alicatadores de primera. Razón: C.O.M.S.A., obra complejo benéfico Fuentes Blancas. (R. O. C. 857).

NECESITO chica, buen sueldo. Teléfono 208316.

SEÑORITA externa para dos niñas, se necesita. Generalísimo, 5, 3.º, izquierda.

SE NECESITA chica servicio, bien retribuida Miranda, 12, 2.º, derecha.

NECESITO electricistas de primera, segunda y tercera y ayudante de almacén en Electricidad Castilla. Calle Calatravas, núm. 3, 1.º Izqda., (R. O. C. 872).

EMPLEADOS de toda España (incluso pueblecitos) multiplicarán ingresos colaborando ventas plazos contado. Interesantes artículos Apartado 896. Madrid.

NECESITO chica informada. General Sanjurjo, 11, piso 11, derecha

SE PRECISA engrasador y lavador de vehículos. Teléfono 206367. Talleres Castilla. Carretera Valladolid, s/n. (R. O. C. número 877).

SE NECESITAN mecánicos. Teléfono 206367. Talleres Castilla. Carretera Valladolid, s/n. (R. O. C. núm. 877).

SE NECESITA guarda nocturno para granja avícola. Presentarse en Granja «Los Alamos». Calle núm. 6 del Polo. (R. O. C. 882).

SE NECESITAN oficiales pintores, bien retribuidos, a destajo. Presentarse desde lunes calle Consulado, número 3, 4.º, F. De 8 a 9 tarde. (R. O. C. 880).

SE NECESITAN oficiales albañiles y peones. Bien retribuidos. Presentarse Entrecanales y Tavora. S. A. Grupo Juan XXIII 25, bajo. Burgos. (R. O. C. núm. 881)

NECESITO chica. Avenida Generalísimo, 11, 4.º Izqda.

CHICO mostrador necesita bar. Moneda, 13. (R. O. C. 574).

MUCHACHA necesita matrimonio solo. Plaza José Antonio, 2, puerta cuarta.

SE NECESITAN chicas para limpieza. Hostal Lar. Cardenal Benlloch, 3.

SE NECESITA barman. Bar Marijuán. San Gil, 8. (R. O. C. núm. 878).

NECESITAMOS un joven para peón de pavimentos y terrazo. Calle Cortes, núm. 5. (R. O. C. 864).

SE OFRECE mecánico agrícola, campaña recolección, 14 años práctica, preferible tractor o cosechadora. Informes: Avda. Cid, 63, 2.º. Teléfono 205333.

CHICA se necesita. Cardenal Segura, 2, 2.º

SE NECESITA conductor de primera, imprescindible saber manejar basculante. Sueldo a convenir. Teléfono 208783. (R. O. C. 884).

NECESITO mozo almacén, con carnet de primera. Frutas Rosario. (R. O. C. 887).

SE OFRECE ayudante de chófer con carnet de primera, experiencia carreteras secundarias de trayectos cortos. Calle La Puebla, 18, 5.º.

SE NECESITA muchacha de servicio, saliendo tardes. Barrio Gimeno, 26, 3.º.

FALTAN señoras y señoritas trabajo fino todo el año en su casa. Ganarán 4.000 pesetas mensuales. Mandamos a provincias. Titán C. C. Apartado 886. Barcelona. Envíe sello contestación y certifique su carta.

PERSONA de 23 a 35 años, introducida en Editoriales, Imprentas y Agencias de Publicidad. Se necesita en comisión para zona Burgos, Palencia, Valladolid, Avila, Segovia. Interesante disponga vehículo propio. Escribir: Sr. Herrero. Apartado de Correos 1.299. Madrid

Compras y ventas

POLLITOS de carne y puesta. «Granja Mirasol» — Pisones 68.

CARRILES, tubos, accesorios para cortinas «Ferretería Lain Calvo» Teléfon 20 33 94.

BARATISIMAS tejas usadas vendemos. Telf. 202900.

SE VENDE moto Sanglas, impecable. San Julián, 3. Burgos.

CONTRATISTAS: Vendo 4 perforadoras, 4 empujadores, martillo hidráulico, afiladora y dos equipos Belcher. Mil Viviendas, núm. 22, 1.º bajo.

VENDO coche niño nuevo. San Pablo, 23, 4.º, Izqda.

SE VENDE perra caza. Informes esta Administración.

VENDO máquina de hacer ojales camisa y pantalón. Merced, 6, 2.º.

TIENDA campaña, vendo. Teléfono 202594.

VENDO butacas, carrito compra, aspiradora, nuevo. Santa Clara, 44, 4.º, A.

Enseñanzas

ACADEMIA Castilla: Contabilidad. Oficinas Bancos Cultura general Taquimecanografía Correspondencia. Moneda 10.

SEÑORITA da clases a niños. Teléfono 201192

GRIEGO Latín de Bachiller Preuniversitario y Facultad. Teléfono 201192

DOY CLASES de inglés. Teléfono 201192.

DOY clases de francés Teléfono 202385

DOY clases particulares de bachiller, experiencia. Llamar teléfono 207858.

ENSEÑANZA garantizada: Reválidas 4.º - 6.º Magisterio. Cursos varios. Grupos reducidos. Teléfono 207910.

INGLES, clase particular y en grupo. Madrid, 5, 2.º, dcha.

MAESTRA daría clases hasta 4.º bachiller. Teléfono 209384.

CLASES de Educación Especial y Bachillerato a domicilio. Bar Achuri.

INGENIERO minas daría clases particulares durante mes Agosto Javier Novoa. Teléfono 203241. Sólo tardes.

LICENCIADA en Químicas, clases Matemáticas, Física y Química. Teléfono 206384. Calle Salas, núm. 6, 3.º, izquierda.

MATEMATICAS, Mecánica, Física, Química. Bachiller. Escuelas Técnicas. Facultades. Merced, 6, 4.º.

DARIA clases desde Elemental a 3.º de Bachiller. Información: San Joaquín, 11, 3.º, izquierda.

IMPORTANTE colegio de esta provincia necesita licenciado en Letras. Salas de los Infantes. Teléfono 124.

UNIVERSITARIO Ciencias y maestra dan clases particulares. Teléfono 205663.

Fincas

«CONSTRUCCIONES «Bu-Bis. Calle Vitoria 177 (Gamonal). Venta directa de pisos y lonjas. Visítenos en oficina u obra, sin compromiso. Grandes facilidades de pago.

VENTA de pisos y lonjas en Vía de Empalme. «Construcciones Serrano». Teléfono 204385.

«MASEGOSA». Empresa constructora. Viviendas des de 235.000 pesetas. Cuatro habitaciones, cocina, aseo, suelo parquet, media bañera, antena colectiva, maravillosas terrazas soleadísimas. Facilidades de pago. Oficinas: Avenida del Cid, 80, 2.º, centro Teléfono. 209333.

CONSTRUCCIONES «H. González Alonso». Venta de viviendas. Grandes facilidades de pago. Magnífica construcción y terminación. Razón. Vitoria 115. Oficina.

CONSTRUCCIONES Everest, S. A.» Pisos 3 dormitorios, cocina comedor, baño de Roca, calentador de gas, calefacción, terraza. Desde 195.000 a 337.000 Entrada desde 25.000 150.000 diez años. Entrega inmediata. Informes. Carretera Logroño. Teléfono 209543.

VENDO pisos llave en mano 3-4-5 habitaciones, calefacción, baño Facilidades. Cantero Concepción, 2.

VENDO piso llave en mano, 5 habitaciones armarios empotrados, cocina butano con armarios metálicos, dos baños, calefacción y agua caliente central, exento. Facilidades pago. Cantero. Concepción, 2.

VENDO pisos locales, terrenos, fincas, facilidades pago. Informes teléfono 201113.

CRUCERO San Julián. Pisos 2-3 dormitorios, comedor, baño, cocina y calentador de gas, instalación de calefacción terraza, ascensor, patio-jardín. Desde 245.000 Entradas desde 35.000 105.000 diez años. Información, en obra. Constructora Martínez Avanz.

VENDO piso céntrico 3 habitaciones, cocina y servicios. Telf 205940

SE VENDE o se cambia por piso, finca con casa, huerta y locales, salto de agua y luz, 14 Kms. Burgos. Informes. Bar Marijuán. San Gil. De una a cinco de la tarde.

SUBVENCIONADAS 50% a 10 años. Admitimos solicitudes por riguroso orden, escogiendo la vivienda deseada Visite la vivienda piloto sin hacer entrega de dinero Expediente BU-VS/125/67 128/67 Emplazamiento: Gamonal Frente al 241 de la calle Vitoria. Teléfonos 200300 y 208902 Información permanente incluso festivos. Fecha calificación provisional 2-10-67 Estas viviendas se dedicarán a domicilio legal del titular Promotor: Julio Vicario Laseca. Anuncio inscrito con el núm. 12 en la Delegación P. Vivienda

VENTA pisos, zona de Vadillos, 400.000 Ptas. Final San Pedro y San Felices (Arcos), desde 245.000 Ptas., amplios. Facilidades. Constructora Alonso y Arteche S. A. Calle Melchor Prieto, 16.

OPORTUNIDAD vendo piso exento, 5 habitaciones, calefacción, calentador, facilidades a convenir. Razón: Tesorera, 6, 7.º, Dcha.

VENDO piso calle Calvario, núm. 24, 5.º, centro 4 habitaciones.

VENDO o alquilo local de 570 metros, disponible en el acto lugar céntrico en calle amplia de poco tránsito propio para agencia de transportes o similar con dos puertas de 5 por 5 Teléfono 203549

SE VENDE una casa en Cortes. Tratar con Leoncio Gil.

VENDO casa dos pisos céntrico; lonja 70 m.2 y 234 m2. prolongación para edificar; cualquier negocio Razón, C/ San Francisco L.ª D 2 3

SE VENDE local céntrico y maquinaria de herrería Razón: San Juan, 31. Horas de 12 a 2 y 5 a 7.

SE VENDE piso llave en mano, facilidades de pago. Francisco Montaner. Teléfono 203685

VENDO solar 5.000 metros, 450 ptas. metro, o por parcelas. Carretera Quintanadueñas. Teléfono 205604, Burgos.

VENDO edificio con maderas, propio vivienda, almacén, taller junto carretera, río pueblo. Pampliega. Luis Tornadijo.

PISO cinco habitaciones con mejoras, sin pagos pendientes vendo directamente de particular a particular. Verlo Plaza Logroño 3 7.º

«VIVIENDAS Castilla» S. A. Le ofrece sus pisos de carretera de Villimar (Gamonal). Visítelos en la obra o infórmese llamando al teléfono 209048 Será bien atendido La entrega es inmediata. Precios muy interesantes

LONJAS. Hágase propietario de un local comercial con una modesta entrada y el resto con grandes facilidades Masegosa. Avenida del Cid, 80 2.º Teléfono 209333.

OPORTUNIDAD única Vendo baratísimo piso 4 habitaciones y carbonera: exento. Facilidades. Madrid, núm. 64-66 3.º C Telf 207788

OPORTUNIDAD piso nuevo, alquilo. Vía empalme, 12, 3.º, D.

PISOS... Pisos. Antes de comprar el suyo, vea todos los de Burgos... y, por último, examine la calidad y condiciones de los que le ofrece «Arranz». Venta directa con formalidad absoluta. «Construcciones Arranz Acinas». — Oficinas centrales, Carretera de Logroño, s/n.

PISOS Ventilla, subvencionados, tres dormitorios, comedor-estar aseo cocina, terrazas, calefacción ascensor-descensor, grandes facilidades. Entrada única: 98.000 ptas. Información y venta: MYMSA Calle Vitoria, 19. 4.º 208947. Burgos.

SE VENDE casa nifamiliar, céntrica y barata. Informes: Segovia, 4, 3.º, izqda.

SE VENDE piso nuevo. Nueva Apertura Gamonal, núm. 5. Informes: portería.

VENDO piso a estrenar. 7 habitaciones, baño, servicios. Construcción de lujo, calefacción y agua caliente individual eléctricas. Exento. Calle Aparicio y Ruiz. Primer piso. Informes: Telf. 205453.

SE CAMBIA piso lujo en Madrid, calle Alcalá, 365, 124 m2., exento, renta libre, calefacción central, sin estrenar por otro similar o local comercial Burgos. Informes: Teléf. 209519

OPORTUNIDAD: vendo piso, próximo Espolón, soleadísima galería de 15 metros. Teléfono 203761.

VENDO lonja y pisos, pisos exentos. Avda. Cid, 74. Taller.

VENDO piso cuatro habitaciones, despensa, baño, cocina, calentador butano, exterior. Salas, 16, 1.º, dcha.

Ganados y aperos

TRILLADORAS Ajuria T.80 con elevador y lanzapajas en perfecto uso vende casa Vargas en Santo Domingo (Logroño) de 25.000 a 40.000 ptas.; trilladora T-6 Flosan con motor Diter como nuevo correas trapezoidales, b p de precio y con facil

EXPLOTACION de ganado de cerda en marcha a 14 Kms. de Burgos en carretera general vendo disponiendo la finca de chalet con agua luz y demás servicios. Interesados dirigirse por escrito al número 588 Publicidad Alas. Almirante Bonifaz 3.

OCASION. Por formar cooperativa vendemos cosechadora La Verda M 90, perfecto estado. Precio y verla trabajar en Campo de Peñaranda (Salamanca) D. Evaristo Martín.

COSECHADORAS usadas, marca Fhar, Clayson, Claas, Braud, vendemos en buenas condiciones, «Agrinsa». Concepción, 21, Burgos.

VENDO trilladora Ajuria núm. 1, y atadora Alpuema. Gómez García. Avda. Cid, 63.

NECESITO cosechadora para 100 hectáreas. Tratar: Taberna Cojóbar.

VENDO máquina de beldar con motor Ajuria núm. 6, barata. Tratar cocn Narciso de la Fuente. Calderón de la Barca, núm. 4, 1.º, derecha. Burgos.

Huéspedes

CEDO habitación derecho cocina, en Gamonal. Informes, teléfono 205940.

ATENCION cazadores: Cedo dos habitaciones con cochera y patio para perros. Informes esta Administración.

DOY pensión completa. Informes esta Administración.

CEDO una o dos habitaciones, o pensión, barato Pisones, 5, 10.º, A.

PENSION o sólo dormir. Doña Berenguela, 8 5.º, D.

ALQUILO dos habitaciones y cocina, con muebles. Telf. 208317.

DOY pensión completa y cama, 73 ptas. Puebla, 2, 1.º.

DOY pensión completa para caballeros. Vitoria, 139, 3.º, 1.ª (Mil Viviendas).

ADMITO caballero o señora, sólo dormir. Moneda, 8, 3.º.

HABITACION sólo dormir o derecho cocina. Alfareros, 43, 4.º, exterior. B.

DOY pensión completa o sólo dormir, confortable. Calle Vitoria, 115 2.º, E.

HABITACIONES confortables, teléfono. Plaza Logroño, 1, 4.º, izquierda, exterior.

CEDO habitación completa o admito dos caballeros o señoritas sólo dormir. Doña Berenguela, 10, 2.º, B.

SE ALQUILAN habitaciones. Calle Sedano, 11, 2.º derecha.

CEDO habitación derecho cocina. Fray Esteban de Villa, 4, 3.º, B.

DISPONGO dos habitaciones, tres camas, céntrico. Informes: Teléfono 200981.

Muebles

SE VENDE magnífica sillería Isabelina de nogal Tapicería Miguel Calle Aparicio y Ruiz, 6. Teléfono 205382

VENDO dormitorio. Padre Flórez, 6, 3.º, dcha. De 6 a 8.

CAMA niquelada matrimonio, se vende. General Mola, 5, 2.º, izquierda.

VENDO cama y mesilla. Razón: San José, 16, 2.º, izquierda.

VENDO dormitorio barato. Razón: Teléfono 203907.

Pérdidas

PERDIDA dos rosarios uno plata. Gratificará devolución. Viuda de Mardones. Huerto del Rey, 6, 3.º, derecha.

PERDIDA de una cantidad importante de dinero en un sobre. Devolución: Oficinas Comisaría Policía, o llamar al 204170.

PERDIDA de un billetero con importante cantidad de dinero. Se gratificará: Llana de Afuera, 3, 3.º, Sr. Arroyo.

PERDIDA raqueta tenis, marca inglesa, y silla plegable, miércoles último, en carretera Santander, tramo Burgos - Quintanilla Escalada. Gratificaré devolución en Santa Casilda, 3, 4.º, 1.ª.

PERDIDA pulsera oro de Capiscol a calle Madrid, día 24. Gratificaré Teléfono 200095.

Televisores

REPARACION televisores. Radio Burgos, Lain Calvo, 37 Teléfono 205740-673

TELEVISORES 19 último modelo extraplano, UHF licencia americana con voltímetro y mesa, todo 16.900 pesetas Diez días prueba sin compromiso. Ventas a plazos Garantía absoluta seis meses. «Comercial Velo-Moto», Calera 10

CAMBIE su televisor viejo por nuevo Dos años garantía Facilidades de pago Teléfono 205740-673

ABONAMOS 3.000 pesetas por radio vieja a cambio televisores nuevos, dos años garantía. Teléfono 205740-673.

Traspasos

TRASPASO local propio cafetería típica junto Arco Santa María. Cantero Concepción 2.

PENSION céntrica 14 camas ocupadas por huéspedes fijos Cantero Concepción 2

SE TRASPASA bar restaurante El Burgalés, por no poder atender. Herrera de Pisuerga (Palencia).

SE TRASPASA tienda de comestibles, en Huelgas. Razón: Calle Salas, núm. 3, 6.º, Izqda.

TRASPASO tienda económica por no poder atender, mucha venta. Teléfono 201863.

Varios

PISOS Acuchillados, barnizados Limpiezas Pulidor Lain Calvo 7. Teléfono 203699

SEGURO obligatorio de accidentes de trabajo, Mutua Patronal Espolón 20 Burgos

CORTO y pruebo. Santa Clara, 57 A.

PINTURAS «Fipar ¡Atención! Casas comerciales y constructores: No olvide su propaganda en toda clase de letreros Consúltenos sin compromiso. Teléfono 209059

ELECTRICISTA, servicio a domicilio, precios económicos Llamen teléfono 206628

ALBAÑILERIA toda clase de trabajos a domicilio. Avisos: Teléfono 206775.

OFFSET y toda clase de trabajos tipográficos en TALLERES GRAFICOS «Diario de Burgos» Calle Vitoria 13 Teléfono 20 28 52

FOTOGRABADOS Confección rápida TALLERES GRAFICOS «Diario de Burgos» Precios ventajosos. Calle Vitoria, 13 Teléfono 202852

Televisión

DOMINGO

10,02: Buenos días, Burgos.
11,20: Concierto.
11,45: Telediario.
12,00: Horizontes.
12,30: En directo.
1,50: Club mediodía.
2,25: El día del Señor.
2,50: Perfil de la semana.
3,20: España en el Mundo.
3,30: El virginiano. "Mascarada"
5,00: Marathon internacional de Zarauz
5,10: Día de fiesta.
6,15: Marathon internacional de Zarauz
6,30: Natación. Torneo de las Seis Naciones.
6,40: El superagente 86: "Las palomas de la paz"
7,30: Marathon internacional de Zarauz.
7,20: Natación. Torneo de las Seis Naciones.
7,45: Deporte nuevo humanismo
8,00: Cine amateur.
8 30: Ballet
9,30: Telediario
00,00: Sesión de noche. "Los millones de la señora Tatlock".
12,00: Nocturno del domingo, por Francisco Javier Martín Abril.
0,09: El programa de mañana. Meditación.

LUNES

1,45: Carta de ajuste.
2,00: Apertura y presentación.
2,02: Avance informativo.
2,04: Panorama de actualidad.
3,00: Telediario.
3,30: España al día.
3,40: Novela: «El hombre de los aplausos», de Gil Paradela-Gómez de la Serna.
4,10: Jim West: «La noche que gritó el dragón».
5,10: Cierre.
6,45: Carta de ajuste.
7,00: Presentación.
7,02: Clarín.
7,30: Avance informativo.
7,35: Los libros.
7,45: Ventana al Mundo.
8,35: Momento cultural.
8,40: Dibujos animados.
8,55: Ayer domingo.
9,29: Avances.
9,30: Telediario.
9,59: Avances.
10,00: TVE es noticia.
10,15: Tele-ritmo.
10,45: Un millón para el mejor
11,45: Telediario.
12,00: El alma se serena.
0,09: El programa de mañana Meditación.
0,10: Cierre.

Emerson
El televisor del futuro
COMERCIAL VELO-MOTO

NUESTROS TELEFONOS:
REDACCION 201280
ADMINISTRACION 207148.

PISOS Y APARTAMENTOS EN SANTANDER

Situados en la zona del

SARDINERO

a 300 metros de la playa
y en Antonio López, n.º 44
sobre la Bahía

¡PROPONGA VD. LA FORMA DE PAGO!

Información: Antonio López, 24
Teléfono 227940 - SANTANDER

CONSTRUCCIONES HIGUERA

BIBLIOGRAFIA

"EL GRAN LIBRO DE VIAJES"
Editado por Selecciones del Reader's Digest. Tamaño: 22 x 25,5 cms. Número de páginas: 368. Número de artículos: 50. Láminas en color: 130. Láminas en blanco y negro: 200. Mapas miniatura: 50. Prólogo: José de Cela.

"El Gran Libro de Viajes" reúne una amplia colección de artículos y relatos de viajes por países de todo el globo. Es un itinerario por los lugares que todos deseamos conocer. Desde los desolados paisajes de la Tierra de Fuego, hasta las apacibles Islas Feroe, pasando por el reino perdido de Angkor o la jungla de Ceylán, "El Gran Libro de Viajes" nos descubre aspectos inéditos que nos transportan, como en alfombra mágica, por los lugares que tantas veces han conmovido nuestra imaginación.

El lector puede conocer, por ejemplo, los misteriosos ritos de la tribu de los Bainin en Nueva Bretaña, cuyos 4.000 miembros celebran fantásticas fiestas propias de la edad de piedra, o puede asistir con la imaginación al formalismo tradicional de una clásica comida celebrada en Hong-Kong. El libro de viajes —"libro de anda y ver"— no es un género literario suficientemente difundido en nuestro país. Quizá sea por nuestra falta de interés en conocer las impresiones personales de los demás. En otros países, Inglaterra por ejemplo, el libro de viajes tiene una importancia muy grande entre la ingente cantidad de obras de todo tipo que se editan anualmente. Esto es significativo, no solo como síntoma del interés por este tipo de literatura, sino por el elevado índice de curiosidad e inquietud viajera del pueblo inglés.

Es, pues, estimulante que Selecciones del Reader's Digest edite este "Gran Libro de Viajes" que, aunque no incluye artículos de autores españoles, viene al menos a enriquecer nuestros conocimientos con sus relatos y descripciones de países que no hemos pisado nunca.

La experiencia vivida, la visión única y la nota personal y humana de estos viajeros escriben para nosotros, nos trasladan imaginariamente a países lejanos de gentes xóicas qu la mayoría de los lectores no tendrán ocasión de conocer personalmente.

La selección de artículos nos invita a un itinerario ambicioso. Los rascacielos del desierto de Shibam, las selvas malayas, las islas de coral de Australia, el carnaval de Venecia, los luchadores gigantes de Japón, los templos de Benarés, las fiestas de Sim, los viajes por el Amazonas, etc., hasta un total de 50 artículos igualmente inquietantes.

Camilo José de Cela, trotamundo por las tierras de España, dice en el prólogo de la obra que el libro de viajes no es sino el cuento de "lo que se ve tras el andar de arriba para abajo y el deambular de un lado para otro". Este viajar por tierras y paisajes es lo que nos ofrece "El Gran Libro de Viajes" a través de sus relatos e ilustraciones. Después de tan fantástico peregrinar tenemos la impresión de haber estado un poco en cada uno de estos países y sentimos la inefable sensación de riqueza espiritual que tiene toda nueva experiencia.

Cochinillo asado
ESPECIALIDAD
Restaurante BONFIN

SE PRECISAN

SOLDADOR ESPECIALISTA y DOS PEONES
Razón: TALLERES S. G. M.
Calle número 4.
Polígono Industrial
(Zona Ventilla)
(R. O. C. n.º 886)

Cajas para camiones
Barreiros y Pegaso
todos los tipos,
entrega inmediata
Carrocerías Del Val
San Julián, 11

AYUNTAMIENTO DE SALGUERO DE JUARROS

El primer domingo de Agosto a las dieciséis horas, arriendo por subasta pujas a la llana del aprovechamiento de la caza de Salguero de Juarros. Tipo licitación, 20.000 pesetas.

EL ALCALDE

M.E.C.D. 2017

MIRANDA

EL PROBLEMA DEL MIRANDES EN MANOS DEL ALCALDE

LAS FIESTAS DE BAYAS

Comenzaremos por decir que un año más las fiestas de Santiago y Santa Ana en Bayas, se han visto acompañadas por un espléndido tiempo. Por algo se dice en Miranda que el verano dura dos días: De Santiago a Santa Ana, si no nieva. Pues bien...

Las fiestas del popular barrio mirandés, con esta estupenda ayuda del tiempo, han resultado magníficas en cuanto a alegría y diversión. Un estupendo combinado de excelentes músicos mirandeses han conseguido mantener las verbenas de forma por demás brillante. La juventud de Miranda y de todos los barrios cercanos, se dieron cita en Bayas para gozar de estos días en el barrio que de siempre se ha llevado las mayores simpatías.

EL MIRANDES, SIN PRESIDENTE

El problema del Mirandés —como no podía ser de otra forma— ha llegado a manos de nuestra primera autoridad municipal, que en vista del punto muerto en que había caído la cuestión, ha tomado cartas en el asunto para ver de solucionarlo de la mejor forma posible.

Se rumorea que existe un serio candidato a la presidencia, que está estudiando todas las posibilidades. Esperemos que la gestión fructifique y el Mirandés se ponga en marcha en fechas próximas.

DE INTERES PARA LOS CAZADORES

Días de caza.— En contestación a la carta del excelentísimo señor gobernador civil de la provincia, en que se solicita del presidente de la Sociedad Mirandesa de Cazadores y Pescadores, le dé su opinión antes de la reunión de gobernadores, sobre los días hábiles de caza para la próxima temporada, que comienza el 12 de Octubre, el mismo, haciéndose eco, como en años anteriores, de la petición de gran número de socios, que solicitaban un día entre semana, para facilitar a los mismos el practicar su deporte, ya que por razones laborales, no lo pueden hacer en sábado y domingo, ha informado al señor gobernador civil, en este sentido, solicitando los jueves, además de los domingos y festivos, esperando que, puesto que esta opinión ha sido solicitada por la primera autoridad provincial especialmente a esta Sociedad, y refleja una aspiración justa de un determinado sector de cazadores, sea atendido, como lo fue el pasado año en los terrenos de caza de la Rioja, en que se autorizó la caza el jueves.

Acotados de la Sociedad y de la Rioja alta.

de la riojalteña.— Se pone en conocimiento de los socios, que, al igual que el pasado año, todo socio podrá, sin cuota especial, participar en las monterías de caza mayor, en el acotado de la Sociedad, que este año promete ser de gran calidad en perros, participando además de las habituales "peñas" de Miranda, de tanto prestigio en el Norte de España, los de nacionalidades invitadas del Norte y asimismc, se dará algún día con jaurías de podancos ibéricos.

Asimismo, todo socio, podrá obtener los permisos gratuitos, para cazar en los doce pueblos, acotados por la Sociedad riojalteña de Caza y Pesca.

Acotado de caza de Pancorbo.— Ante las preguntas de algunos socios cazadores, que tienen al parecer como base la colocación de tablillas a persistencia de alguna de las antiguas, en el término de Pancorbo, y sin perjuicio de la comprobación de estas denuncias, para tomar las decisiones oportunas, se recuerda que el llamado coto de caza de Pancorbo, fue declarado ilegal por sentencia del Juzgado municipal de fecha 16 de Enero de 1968 y confirmado su ilegalidad, por el Juzgado de Primera Instancia, que ordenó la retirada de las tablillas, de todo el término municipal, con exclusión del terreno, propiedad del Ayuntamiento, denominado "Montemayor", que no fue objeto de impugnación, por lo que todos los demás terrenos de Pancorbo, son libres para la caza y en consecuencia, cualquier acto impeditivo de la caza a un socio, será perseguido por la Sociedad, contra el responsable o responsables.

EL CONCIERTO DE HOY

"Romería entre olivares", pasodoble, Maza y S. Garrido.
"Katiuska", selección, P. Sorozábal.
"La rosa del azafrán", jota, J. Guerrero.
"Andante cantabile", P. Tschaikowsky.
"Mimosita", serenata, P. Pérez Choví.
"Castilla hidalga", marcha, A. Peñalva.

Lea DIARIO DE BURGOS

ARANDA

Intérpretes de las canciones españolas en el próximo Festival

Por la Comisión organizadora del IX Festival Hispano-Portugués de la Canción del Duero, nos ha sido facilitada la relación de intérpretes que defenderán las canciones españolas seleccionadas, no así los que defenderán las canciones portuguesas.

En cuanto a las primeras, a continuación publicamos los títulos y los nombres de los intérpretes, que son los siguientes:

«La chica fenomenal», Luzzy Soll; «Nunca», Jack Carmelo; «Balada del poeta», Leandro Sánchez; «Los segadores», Alberto; «Etc., Etc., Etc...», Los Magos de Hoz; «El Mundo que quiero», Luis de Orduña; «Yo soy tímido», Los Comodines; «Todo o nada», Charito Bartolomé; «La Catedral», Adolfo de Arcos; «Vuelve», Ramón Prieto; «Estás en la onda», Luis de Orduña; «Aranda», Francis Charles.

EL PROBLEMA DE CIERTOS SERVICIOS

Pese a cuanto hemos venido diciendo en esta sección, pese a los diferentes acuerdos tomados en relación con la rotulación y numeración de nuestras vías públicas, pese al problema que hemos resaltado en muy diversas ocasiones y que particularmente tienen planteado los servicios de Correos y Telégrafos, el caso es que el tiempo va pasando sin que se de un paso adelante en este aspecto que tanto interesa a todo el mundo.

Este problema, que a simple vista parece tan simple, origina graves trastornos en los diferentes servicios obligatorios que están establecidos y así podemos recalcar, una vez más, que según nuestras noticias, un 20 por 100, aproximadamente, de la correspondencia, sufre un retraso al menos de 24 horas, cuando no más, por la dificultad de localizar la dirección que va escrita en los sobres, pues hemos de insistir que el personal de cartería se renueva y el que viene destinado a nuestra población lógicamente ha de tropezar con esas dificultades inherentes a la novedad que suele suceder en todas las poblaciones de alguna consideración por su número de habitantes.

Este es el caso de Aranda y, si a esas dificultades se une el que existan muchas calles en las que no se consigna públicamente la designación de las mismas y la numeración brilla por su ausencia, llegaremos a la conclusión de que los servicios de cartería llevan razón y para hacer la cotidiana distribución de correo se encuentran con continuos problemas cada vez más intensos toda vez que nuestra población se encuentra en un período de crecimiento, lento, pero constante, que da origen a esas devoluciones de que hemos hecho referencia.

A estas dificultades en los servicios de cartería y de telégrafos, éstas menos intensas porque el servicio es menor que el anterior y el personal no sufre esa constante renovación, se une otro tan importante o más que los anteriores, cual es el de los servicios de estadística y francamente si no se acomete la rotulación y numeración de calles, no hay posibilidad de confeccionar un Padrón verdad en el que, a simple vista se pueda localizar el domicilio de una persona determinada pues, en las condiciones actuales, no se puede hacer otra labor que la de deducción y de esa forma no se va a ninguna parte posible y efectiva.

Cierto que son numerosos los problemas que tiene planteados nuestra población; pero, para que estos se reduzcan, hay que tratar de irlos abordando, única manera de que se vayan solucionando reduciendo y dando paso a otros que también pudieran ser interesantes.

CONATO DE INCENDIO EN TUBILLA DEL LAGO

En la noche del viernes, se recibieron en nuestra población alarmantes avisos para que se trasladase al pueblo de Tubilla del Lago el servicio de bomberos, ya que se había declarado en dicha localidad un incendio.

Rápidamente y atendiendo las llamadas se desplazó dicho servicio a la localidad citada, donde tras mucho buscar dieron con el incendio que no era otra cosa que el haberse prendido un basurero inmediato a la carretera por causas que se desconocen y que fue sofocado enseguida.

Dado que sólo hay un servicio para atender a estas necesidades, los vecinos, sobre todo cuando se trata de conato o incendios en lugares donde no existe riesgo de pérdidas materiales, como son las de un edificio o riesgo de vidas humanas, entendemos que la utilización de estos servicios de extinción debieran reservarse para casos de más riesgo, ya que están reservados para su utilización y no para su entretenimiento, sobre todo en esta época del año.

DIAS DE GRAN CALOR

Parece ser que la noche del viernes se ha caracterizado, tal vez, como la de calor más intenso de esta temporada, hasta el extremo que mucha gente no ha podido conciliar el sueño.

Esta que pudiéramos denominar como ola de calor, se dejó notar sobre las ocho de la noche, cubriéndose el cielo, como si tuviera intención de llover lo que todo el mundo esperaba con ansiedad, pero no sucedió así, sino que el calor se acentuó y así continuó el resto de la noche y también el día del sábado.

EL MERCADO

El mercado de fin de esta semana, se ha caracterizado por una gran afluencia de gentes, que, pese a su buena voluntad, tenía las señales cansinas que proporciona el calor de que hemos dado cuenta en el apartado anterior.

Los puestos han sido en extremo numerosos y los artículos abundantísimos de las variadas especies, tanto comestibles, como de aplicaciones domésticas.

Pese a ese aspecto cansino que decimos, la actividad ha sido enorme y por doquier se observaba ese continuo ajetreo de que gentes, como si tuvieran prisa por cumplimentar sus encargos que traían tanto propios como de los vecinos o amigos que dejaron en sus pueblos en ese continuo quehacer de las labores de recolección propias de la época en que nos encontramos y es que en estos días no se puede desperdiciar ni un sólo minuto, pues siempre se trabaja bajo el temor de que se produzca una súbita tormenta que dé al traste con las esperanzas y el trabajo de todo un año.

FARMACIAS DE GUARDIA

Le corresponde hoy de guardia a la farmacia de don Ramón Mira Alvarez, sita en la plaza del Caudillo, número 28. Teléfono 148.

Mañana, lunes, a la de don Indalecio de las Heras, sita en la calle de Arias de Miranda, número 38, teléfono 146.

MEDICO DE GUARDIA

Doctor D. José María Díez Llanos, domiciliado en calle Arias de Miranda, 17, teléfono núm. 216.

PRACTICANTE DE GUARDIA

Don Miguel Bengoechea Serrano, domiciliado en la carretera de la Estación, número 5, segundo.

CARTELERA DE ESPECTACULOS

Teatro-Cine Aranda.— «Los espías matan en silencio» (3)
Teatro Principal.—«Hércules contra los hijos del Sol» (2)

PISOS ECONOMICOS

EN VADILLOS DESDE 400.000, CENTRICOS.

(ENTREGA MES DE AGOSTO)

En CARRETERA DE ARCOS (final calle San Pedro y San Felices), desde 245.000 PESETAS. Cuatro habitaciones, cocina, baño completo, despensa y terraza. Autobús a la puerta. Zona soleada. Asegurado agua y demás servicios.

FACILIDADES A CONVENIR

CONSTRUCTORA ALONSO Y ARTECHE, S. A.

Informes:

Melchor Prieto, 16-1.º y en obra.

¡¡EXTRAORDINARIAS VIVIENDAS!!

SITUADAS JUNTO PARQUE ARTILLERIA

Construye ALGESA, S. A.

★ CUATRO AMPLIAS HABITACIONES.
★ COCINA-COMEDOR-DESPENSA.
★ MUEBLES METALICOS EN COCINA.
★ LAVADORA O SECADORA. FREGADERO «THOR»
★ COCINA ELECTRICA Y GAS. CALENTADOR.
★ BAÑO COMPLETO. ENCHAPADOS AL TECHO.
★ PERSIANAS ENROLLABLES.
★ INMEJORABLE CONSTRUCCION.

FACILIDADES 10 MAS 5 AÑOS

¡¡VEA PISOS PILOTO!! EN OBRA, Y

AGENCIA PALENCIA

PLAZA CALVO SOTELO, 6. — BURGOS.

EDICTO

DON JOSE MARIA AZPEURRUTIA MORENO, MAGISTRADO JUEZ DEL JUZGADO DE PRIMERA INSTANCIA NUMERO DOS DE LA CIUDAD DE BURGOS, CON PRORROGA DE JURISDICCION A ESTE DE PRIMERA INSTANCIA NUMERO UNO DE BURGOS; POR LICENCIA DE SU PROPIETARIO,

Por el presente, hago saber: Que en este Juzgado y con el número 186 de 1968, a instancia del Procurador doña María de la Concepción Alvarez Omaña en nombre y representación de don Daniel Landaluce Ramírez mayor de edad, industrial, casado, con doña Raquel Calleja García, y con domicilio en esta ciudad de Burgos, se tramita expediente de dominio sobre reanudación de tracto sucesivo interrumpido, y la inmatriculación de exceso de cabida de 271,10 metros cuadrados, de la siguiente finca; o solar sito en Burgos;

Una casa y cochera con terreno a la espalda en la carretera de Logroño, que todo ocupa una sola finca de 1.048 metros cuadrados y 70 decímetros, que linda: N. en línea de 13,70 metros con la Compañía Arrendataria del Monopolio de Petróleo, S. A. «CAMPSA», y en línea de 27 metros con terreno del Ayuntamiento, hoy día de los 14 de Gamonal; por el Sur, en línea de 42,20 metros con la carretera de Logroño; al Este, en línea de 12,60 y 21,30 metros con fincas de don Epimenio de Lope, hoy don Florentino de Lope, y —Ayuntamiento de Burgos— hoy día de los 14 de Gamonal; y al Oeste, en línea de 6 metros con 50 decímetros y de 26,95 metros de línea con la Compañía Arrendataria del Monopolio, S. A. «Campsa».

Que de dicha finca y habida cuenta de la segregación efectuada a la «Campsa», tiene una extensión superficie de 776,90 metros cuadrados, cuando en realidad la verdadera extensión superficial es de 1.048 metros cuadrados, razón por la que existe un exceso de cabida de 271,10 metros cuadrados que se pretenden inscribir a través de este expediente.

Y por la presente se convoca a la personas ignoradas que pueda perjudicar la inscripción solicitada a que se refiere este expediente para que dentro del término de los diez días siguientes al de la publicación del presente edicto, puedan comparecer ante este Juzgado para alegar lo que a su derecho convenga.

Dado en Burgos a veinticuatro de Julio de mil novecientos sesenta y ocho. — E/. José María Azpeurrutia. — El Secretario, Mariano Manso.

DESDE MAÑANA...

REBAJAS REBAJAS DE VERANO

¡¡ CANTIDADES ENORMES de ARTICULOS de la MAXIMA ACTUALIDAD REBAJADOS a MENOS de la MITAD de su PRECIO !!

BAÑADORES SEÑORA HELANCA FANTASIA	98,— Ptas.
BAÑADORES SEÑORA TRILOVAL ESTAMPADOS Y LISOS	190,— Ptas.
BAÑADORES NIÑO, NIÑA, ESPUMA FANTASIA	29,— Ptas.
VESTIDOS LEACRIL PUNTO ACTUALIDAD	280,— Ptas.
VESTIDOS DRALON ULTRAPAN GRAN FANTASIA	390,— Ptas.
BLUSA TERLENKA NIÑO NIÑA GRAN MODA TERLENKA	75,— Ptas.
BATA SEÑORA BOATINE COLORES FINISIMOS	129,— Ptas.
BATA SEÑORA BOATINE ESTAMPADA, LO MEJOR	190,— Ptas.
CHAQUETAS NIÑA VERANO TERLENKA	75,— Ptas.
CHAQUETA SEÑORA ORLON LO MEJOR QUE SE FABRICA	270,— Ptas.
MEDIAS NYLON SIN COSTURA FINISIMAS TRES PARES	35,— Ptas.
FALDA NIÑA TERLENKA TODAS TALLAS	68,— Ptas.
FALDA SEÑORA TERLENKA TODAS TALLAS	98,— Ptas.
ESTAMPADOS VESTIDOS GRAN FANTASIA CORTE	29,— Ptas.
ESTAMPADOS VESTIDOS SURACH TERLENKA CORTE	180,— Ptas.
ESTAMPADOS VESTIDOS POPELIN MUY BONITOS CORTE	63,— Ptas.
ESTAMPADOS VESTIDOS MARGARITAS CORTE	90,— Ptas.
CAMISA CABALLERO TALLAS SUELTAS (NO SE PLANCHAN).	49,— Ptas.
CAMISA CABALLERO POPELIN TERLENKA	128,— Ptas.
PAÑOS COCINA FELPA	4,90 Ptas.
GAMUZAS POLVO AMARILLAS	2,90 Ptas.
SUJETADOR ENCAJE MODA FRANCESA	32,— Ptas.
PONTALON LOIS SEÑORA Y CABALLERO, VERANO	190,— Ptas.
ETAMIN TERLENKA DOBLE ANCHO	39,50 Ptas. metro
ALFOMBRA LEACRIL PELO	198,— Ptas.
ALFOMBRA LANA ESTAMPADA	59,— Ptas.
TAPIZ ALFOMBRA TIPO PERSA 170 × 240	930,— Ptas.

Y...

¡¡Colchas!! ¡¡Colchones!! ¡¡Sábanas!!

¡¡Mantelerías!!...

¡APROVECHESE DE NUESTRAS GRANDES OPORTUNIDADES!

Almacenes La Puebla

EN SUS DOS ESTABLECIMIENTOS ** PUEBLA 32 Y CALZADAS 46

(Venga a primeras horas)

M.E.C.D. 2017

DEPORTES 12

ES LA SENSACION EN EL EQUIPO "SENSACION"

☆ Alberto Rendo: un metro setenta y dos de sabiduría futbolística

☆ Ha sido internacional 24 veces, una por cada año

Con camisa anaranjada, "jeans" azules y unos espectaculares zapatos "adidas" que le regalaron en Francia, un hombre diminuto semovía por el porteño barrio de Pompeya, caracterizado por la proximidad de un puente famoso —el de la Noria—, sobre las negras aguas del Ruachuelo y por su bella iglesia de estilo gótico, centro de una de las imágenes más veneradas de la Argentina:, la de Santa Lucía, Patrona de los invidentes.

EN UN VIEJO ALMACEN

En el barrio le siguen llamando como antaño: "boliche". Es decir, café y despacho de bebidas alcohólicas (como, curiosamente, define ese tipo de comercio un academicista "Edicto Policial de 1890); ahora, en los rótulos luminoso es posible leer "snack bar". Pero nadie le hace caso a la denominación foránea. Por eso el hombre diminuto, nos dice: —¡Se está bien en un boliche como este, con gusto a Buenos Aires viejo!

Es curioso, quien lo dice apenas si tiene veinticuatro años. Se llama Alberto Rendo y, por lo tanto, no ha podido conocer esa vieja ciudad que dice preferir a la actual. Y, sin embargo, Rendo puede ser un compendio del verdadero tipo de "porteño vivo", nacido en los suburbios y que lo mismo sabe "gambetear" la pelota ante un rival que decir un piropo "florido" a cualquiera de las muchachas bonitas que se le crucen por la calle.

RENDO: EL TIRANO

Resulta obvio preguntarse qué cosa puede ser Rendo: basta con ver su cuerpo —un metro sesenta y tres centímetros y 62 kilos de peso— para saber lo de inmediato. Con el pecho tenso, los glúteos salientes y apoyado en la punta de sus pies, camina como juega. Es mucho más que un integrante del San Lorenzo de Almagro, el equipo sensación en la actual temporada del fútbol argentino. Los pies y el cerebro de Rendo tiranizan la actividad de su equipo. Acusado de regatear, con una actitud defensiva, la "chance" de su equipo al título de campeón, el jugador se revuelve: "Es lo que algunos dicen; no sé, yo no creo que sea así. No puedo jugar, pensando que atrás mío queda un hueco y yo no le doy una mano a los de la defensa. Sé que estoy jugando al lado de "diez agrandados" pero igualmente me parece que ando mejor saliendo desde atrás".

RENDO, EL HUMILDE

Rendo muestra orgullo por sus cosas, especialmente por sí mismo. Habla de su coche (un Jaguar que se hizo traer desde Inglaterra), de su éxitos, de su timidez, de su habilidad, de su rapidez mental y de su modestia: "En la cancha a mí nadie me viene a golpear, porque yo respeto a todos los rivales. En un partido contra el River, esperando un corner, me paré al lado de Carrizo, le miré y le dije: "Y a vos ¿cómo te hacemos un gol?. Un rato después le clavé un golazo en un ángulo. Inmediatamente, una pregunta le hace sonreír: "¡Claro que los chiquitos pueden jugar al fútbol! Yo no me siento "petiso" en la cancha".

TRES MALETAS

"En casa tengo tres valijas (maletas) llenas de recortes que hablan de mí. Pero también tengo proyectos. No me quejo del dinero que me dio el fútbol, pero aspiro a ganar más que nadie. Y esto va a ocurrir desde el año que viene.

—¿Cómo hará para conseguirlo?

—¿Y usted cree que en La Argentina haya alguien mejor que yo?

Lo mejor del caso es que Rendo tiene razón: no hay ningún interior derecho mejor que él pisando nuestros estadios. Es uno de los más cotizados del fútbol argentino. Pero quiere ser el número uno, llegar a los topes donde ahora están Rattin o Marzolini, por ejemplo. "Si, pero también quiero sobrepasarlos". ¿Exceso de vanidad en este gran jugador, una de las sensaciones más legítimas de este año? El siempre recuerda la siguiente anécdota: "Jugaban Huracán y River Plate. Yo apilaba rivales a montones, cuando el grandote Varacha me atrapó por la camiseta y amenazó: Nosotros nos jugamos un campeonato y "a vos" te pagan con un café con leche. ¿Qué estás buscando? No lo pensé mucho y le contesté: Yo juego gratis, pero algún día voy a tener más "guita" que los ladrones".

Antes de pagar la cuenta al dueño del "boliche", Rendo nos guiña un ojo y dice: "¿Dónde podría averiguar cuánta plata tienen los ladrones?"

MISCELANEA DEPORTIVA

Brisbane (Alfil). — El piloto automovilista australiano Neil Allen ha resultado gravemente herido, en el curso de los entrenamientos celebrados hoy para el gran premio automovilista que se disputará aquí mañana. El bólido de Allen derrapó y se estrelló, cuando marchaba a más de doscientos kilómetros por hora. Allen fue conducido rápidamente a un hospital, donde los médicos han calificado de graves sus heridas.

Allen era el favorito para la prueba de mañana, en la que se disputará la copa de oro del gobernador.

— o —

Seattle (EE. UU.) (Alfil). — El estudiante de dieciséis años de edad, Jack Horsley, norteamericano, ha batido el record mundial de natación de ochocientas ochenta yardas, en el tiempo de 8' 51" 8/10. El record anterior lo poseía el australiano Murray Rose desde 1964, en 8' 55" 5/10, establecido en Vancouver.

Madrid (Logos). — El cuatro de Agosto se disputará la clásica prueba de natación travesía de la Laguna de Peñalara en la que participarán numerosos nadadores de la región y de otras provincias.

AVERY BRUNDAGE DESMIENTE QUE VAYA A DIMITIR ANTES DE LA OLIMPIADA

Por primera vez participarán mujeres en la competición de Tiro olimpico

Méjico (Alfil). — El presidente del Comité Olímpico Internacional, M. Avery Brundage ha calificado de totalmente falsos los rumores sobre su dimisión antes de los Juegos Olímpicos de Méjico, en Octubre próximo.

Un portavoz del Comité mejicano ha declarado que M. Brundage telefoneó al arquitecto Pedro Ramírez Vázquez, presidente del Comité Organizador de los Juegos para asegurarle que las noticias sobre su dimisión son infundadas.

El mentis de Brundage es consecuencia de algunas noticias que, procedentes de París, afirmaban la intención de Brundage de dimitir antes de los Juegos.

PRIMERA ACTUACION DE MUJERES, EN TIRO

Méjico (Alfil). — Por primera vez en la historia de los Juegos Olímpicos, serán admitidas mujeres para participar en las pruebas de Tiro de la Olimpiada de Méjico. Para ello ha sido preciso que se derogara el artículo veintinueve del reglamento de los Juegos, que decía: "Las mujeres no podrán participar en las competiciones de Tiro".

Ya se han inscrito siete mujeres, que participarán en las pruebas, representando a Estados Unidos, Gran Bratafia, Méjico y Guatemala. La más famosa de esas tiradoras es la norteamericana Margaret Thompson, especialista en fusil de pequeño calibre.

REBAJAS
CALZADOS
LUIS

SALAS DE LOS INFANTES

V Campeonato «Infantes de Lara»

Tableros «Tam», 0; C. D. Salas, 4

Bastantes aficionados en el campo de Los Ausines para presenciar, el pasado jueves, el encuentro correspondiente al V Campeonato "Infantes de Lara" entre los equipos de nuestra ciudad Tableros "Tam" y C. D. Salas.

La neta superioridad de los deportistas, avalada por el alto tanteo a su favor. se pone de manifiesto nada más ponerse la pelota en juego y así Emiliano tiene que emplearse a fondo para neutralizar los disparos que Santos, Chetes y Carlos envían sobre su marco. Es este último jugador quien en el minuto veintidós logra el primer tanto de la tarde al coronar una bonita jugada de toda la delantera, y en el 38 Santos consigue el dos a cero con que habría de terminar la primera mitad en la que el "Tam" sólo ha procurado defenderse, ya que las ofensivas iniciadas por Miguel Angel apenas si han tenido eco entre sus compañeros.

La segunda parte, se inicia con juego más equilibrado. El Deportivo aminora en su dominio anterior y el "Tam" logra inquietar el portal de José. Sin embargo sus tímidos avances carecen no sólo de efectividad sino también de continuidad y así el Deportivo se va haciendo dueño de la situación para acabar dominando totalmente. Ahora juega el Deportivo su mejor fútbol y fruto del mismo es el tercer tanto logrado por Carlos en el minuto 20 para establecer diez minutos más tarde Chololo el cuatro a cero definitivo.

Con este resultado finaliza el encuentro en el que el "Tam" ha sido un fácil oponente para un Salas si no en vena de aciertos sí mucho más entonado que en el partido anterior.

Por el Deportivo destacaron sobre todos, pleno de juego y de fuerza, Chetes (que se lesionó mediada la segunda mitad, siendo sustituído por el joven Molinero que no desmereció) y Carlos un delantero con intuición y movilidad. En general todo el conjunto jugó un buen encuentro.

El "Tam", sin embargo, no encontró su sitio en toda la tarde. Quizás pesó sobre sus jugadores el aspecto de rivalidad local del choque y por ello todos, excepción hecha de Miguel Angel, se mostraron nerviosos.

Los equipos se alinearon así:

C. D. Salas. — José; Moreno, Hernáiz, Babi; Peque, Chetes (Molinero); Santos, Chololo, Carlos, Casto y Medel.

Tableros "Tam". — Emiliano; Pepe, Benito, Felipe; Juan, Juanjo; Antonio, Miguel Angel, Javier, Rafa y Antón.

CLASIFICACION

	J	G	E	P	F	C	P
C. D. Lerma	2	2	0	0	8	0	4
Rayo de Aranda	2	2	0	0	6	3	4
C. D. Salas	2	1	0	1	5	2	2
San Leonardo	3	0	1	2	6	12	1
Tableros "Tam"	3	0	1	2	4	12	1

L. ALONSO MARQUINA

¡¡PRECIOS!!
CALZADOS
LUIS

HIPICA

Hoy comienza la temporada en el hipódromo de Lasarte

Cerca de tres millones, en premios

Madrid (Logos).—Mañana comenzará la temporada en el hipódromo de Lasarte, con ocho reuniones en total y cinco pruebas cada día. Se distribuirán premios por valor de cerca de tres millones de pesetas en total. Un detalle interesante es que el Hipódromo de La Zarzuela se abrirá mañana para que los aficionados puedan recibir información y apostar en las taquillas correspondientes.

NUESTROS TELEFONOS:

REDACCION: 201280
ADMINISTRACION: 207148

Golf

Campeonato de Europa de Juveniles

Hoy se jugarán las semifinales

Waterloo, Bélgica (Alfil). — Los resultados individuales de los cuartos de final de los campeonatos de Europa juveniles de golf, disputados ayer en esta población, son los siguientes:

Suecia-España: R. Taya (España), vence a Niolsson (Suecia), por tres-dos; Noguer (España) vence a Ohrvi (Suecia por cuatro-tres; Catarineu (España) vence a Mannerstroem (Suecia); Muller (Suecia), vence a Sagardi (España), por nueve-ocho; Malmqvist (Suecia) vence a M. Taya (España), por cuatro-dos .

Hoy se jugarán las semifinales entre Suecia y Francia de una parte y Holanda y Alemania por otra. En partidos de consolación, Bélgica se enfrentará a Italia y España a Suiza.

¡¡OCASION!!
CALZADOS
LUIS

AUXILIAR ADMINISTRATIVO
SE NECESITA. -- VITORIA, 54. -- TELEFONO 204263.

Y AHORA TAMBIEN... PARA BURGOS Y PROVINCIA

DORMITORIOS a PRECIO de FABRICA

- Muebles Moban adquiere la propiedad mayoritaria de dos importantísimas fábricas nacionales de dormitorios
- Porque fabrica Moban, desde ahora ya puede amueblar todo su hogar más barato y con muebles de CALIDAD
- En beneficio de todos los burgaleses de la capital y provincia, Muebles Moban hace un nuevo esfuerzo financiero para ofrecer los muebles de MEJOR CALIDAD al MEJOR PRECIO

moban

150 DORMITORIOS EN 30 MODELOS DIFERENTES

Todos ellos cuidadosamente seleccionados para satisfacer la personalidad y el gusto de todos nuestros clientes actuales y futuros.

COMENZAMOS CON LOS TRESILLOS...

- Que seguimos y SEGUIREMOS ofreciendo a PRECIOS AUTENTICOS de FABRICA. Ahora también puede Vd. adquirir en Moban, a riguroso precio de fábrica:

- Dormitorios clásicos y modernos
- Dormitorios en todos los estilos y líneas
- Dormitorios matrimonio, individuales, niños, literas, etc.
- Dormitorios de una y dos camas, armarios todas las medidas, cabeceros corridos, etc.
- Dormitorios en toda la gama de precios

FLEX

Y ADEMAS, TODOS LOS ELEMENTOS COMPLEMENTARIOS de su dormitorio:

- Colchones y almohadas FLEX
- Lámparas de techo y mesilla
- Colchas
- Alfombras de pie
- Objetos decorativos varios. Todo con precios Moban, unos precios que por lo asequibles ya se han hecho famosos en Burgos.

Visítenos a primera hora de la mañana y tarde para poder atenderle con más comodidad.

MUEBLES ★ LAMPARAS ★ ALFOMBRAS

Avda. Generalísimo, 8 - Mtnez. del Campo, 4

moban

M.E.C.D. 2017

DEPORTES 12

LA LUCHA DE LOS DEPORTISTAS NEGROS

LOS NEGROS USA DECLARAN LA GUERRA A LOS BLANCOS EN LAS PISTAS DE CENIZA

EN LAS PRUEBAS PREOLIMPICAS, DE 18 DEPORTES EN SIETE SE CLASIFICARON TRES NEGROS

★ **«Los negros no tienen más músculos, sino menos oportunidades en la vida. Por eso aprovechan la que les ofrecen los deportes»**

★ **Sin embargo, Jesse Owens, después de ganar cuatro medallas de oro en la Olimpiada de Berlín tuvo que competir con caballos y motocicletas para ganarse la vida**

★ **Y Cassius Clay, medalla de oro en Roma, a su vuelta no conseguía ni un bocadillo**

★ **Pero los negros, por ahora, no presentan la huelga**

Por Manuel MARIA
COPYRIGHT BY CIFRA GRAFICA

El atleta de color Bob Hayes, recordman de velocidad del Mundo, uno de los puntales del «black power» americano. (Foto CIFRA)

El problema racial en los Estados Unidos llegó al máximo de exacerbación con el reciente asesinato de Martín Lutero King. Y últimamente la voz de protesta se levantó contra los blancos por parte de los negros en la gran marcha de los pobres que terminó de una manera trágica en Washington, con el encarcelamiento del líder Albernaty. Los negros quieren sus derechos y luchan en todos los campos; pero no consiguen ganar casi nunca. Donde únicamente su ventaja es enorme es en los deportes. Ahí, en los estadios, es donde el «black power» se toma la revancha.

EL VELOCISTA TOMMIE SMITH

Recientemente en Washington, el velocista negro Tommie Smith ha ganado en briosa carrera la prueba de los 200 metros. Fue una demostración hol-

Cassius Clay, medalla de oro en la Olimpiada de Roma, cuando regresó a Louisville no consiguió ganar con su medalla ni un bocadillo. Ahora es uno de los líderes del mahometismo negro en la lucha contra la segregación. — (Foto CIFRA)

gada de sus enormes facultades. Y de sus deseos de venganza y revancha. Cuando los periodistas se acercaron a felicitar a Tommie y a pedirle sus declaraciones sobre aquella victoria, Smith exclamó: «A mucha gente le gustaría que yo perdiera; pero tengo que ganar, por mi gente». El recordman mundial se debatía en medio de una ingente nube de fotógrafos e informadores. «Has corrido con una fuerza enorme, Tommie», le dijo uno de los más cercanos. «Llámalo «black power», contestó. Luego, la explicación razonada de este «black power» fue así: «Los negros ya no luchamos en las pistas sólo por la victoria y las medallas. Queremos entrenadores negros, masas negras». Por eso, entre los atletas de color de Norteamérica se está difundiendo una ideología militante. El deporte les ofrece la posibilidad de protestar contra los perjudicados en el «american way of life».

EL BOICOT DE LOS JUEGOS OLIMPICOS

Pero fracasó la idea de boicotear los Juegos Olímpicos. Sin embargo, entre los deportistas negros se ha difundido el momento ideológico. El norteamericano blanco se ha dado cuenta del «orgullo negro» en los estadios. La lucha está entablada. En esta situación los máximos campeones de las distancias cortas y disciplinadas de saltos han decidido emplear sus mejores bazas. Y ya no piensan en boicotear la Olimpiada; su objetivo ahora es triunfar en las pistas. De esa forma, la derrota de sus enemigos será clara y evidente. Así, en las pruebas clasificatorias para la Olimpiada, celebradas en Los Angeles, dieron el primer paso. De las dieciocho disciplinas disputadas, en siete de ellas se clasificaron tres negros. Y en Méjico habría sido completa su exhibición si el comité organizador norteamericano no hubiera empleado trucos. Los ocho mejor clasificados irán otra vez a «South lake tahos», en California, para luchar por el billete de Méjico, a 2.300 metros de altitud. De esta forma es posible que los negros no ostenten en la Olimpiada la absoluta representación norteamericana.

LOS BLANCOS TIENEN LA CULPA

Pero el fenómeno se explica muy sencillamente. Los negros no triunfan en las pistas de ceniza por naturaleza física, sino por naturaleza social. Los negros no tienen más músculos, sino más oportunidades en la vida. Y el deporte les ofrece una compensación. Un velocista de color, John Carlos, lo explica de la siguiente manera: «El joven negro siempre tiene prisa. Tiene que correr para tomar el autobús, tiene que correr con otros niños, tiene que correr delante de la Policía. Por eso, tal vez, somos tan buenos sprinters».

Y el deporte en ellos no es sólo cultura física, sino cultura intelectual también. Nada para ellos menos comprensible como las opiniones de Jesse Owens, el negro que en 1936 ganara cuatro medallas de oro en la Olimpiada de Berlín. Owens había dicho: «El deporte es bueno para los negros, pero no debe utilizarse en sentido político». El resultado de la deportividad de Jesse Owens fue que, a su vuelta de Berlín, tuvo que competir contra caballos y motocicletas para poder vivir. Y Cassius Clay, medalla de oro en Roma en 1960, se expresó luego de esta manera: «Con la medalla colgada al cuello no pude entonces en Louisville conseguir ni un bocadillo». Y los negros no olvidan todo esto. Ahora van a por todos los triunfos. Luego, acabarán imponiendo sus condiciones. ¿Acabará entablándose la lucha entre blancos y negros en las mismas pistas de ceniza? El «black power» del deporte ha lanzado su grito de guerra. Los blancos norteamericanos no podrán nunca con ellos. Y si todo sigue así el poder de los negros podrá proclamar la huelga cualquier día.

Emotivo homenaje al jugador «Poli» en su ciudad natal, Puente Genil

Puskas, suspendido en su función de entrenador por no hacer efectiva una sanción económica

Madrid (Logos).—El Valencia, que ha comenzado sus entrenamientos, jugará el 21 de Agosto un partido amistoso contra el Rácing de Buenos Aires y el 10 de Septiembre contra el Atletia portuguesa de Brasil. Entre ambos partidos jugará el torneo Carranza en que participarán también el Real Madrid, el Atlético de Madrid y el Barcelona.

HOMENAJE A «POLI»

Puente Genil, Córdoba (Alfil). La ciudad de Puente Genil, tierra donde nació el gran jugador Manuel Polinario «Poli», por haber llegado a defender la camisola española valerosamente, en Inglaterra, le ha tributado un emotivo homenaje.

Dicho acto tuvo lugar en el pintoresco paraje de la Huerta de la Barca, con asistencia de las autoridades locales, directivos de la delegación provincial de la Federación Andaluza de Fútbol y un gran número de aficionados al balompié.

El presidente, señor Reina Almeda, entregó al alcalde de la población, don Miguel Robledo Roldán, un artístico pergamino nombrándole presidente honorario.

Igualmente se hizo entrega al decano del fútbol pontanés, don José Jaén Morales, de un valioso trofeo por su incansable labor en pro de este deporte.

Seguidamente le impuso el emblema de oro y brillantes del Puente Genil A. D., entregándole un artístico pergamino por el que se le nombra socio de honor del club pontano.

Finalmente «Poli» agradeció de todo corazón el homenaje de que era objeto.

EL TRASPASO DE «LICO» HA RESUELTO EL DEFICIT DEL ELCHE

Alicante (Logos).—La noticia del traspaso de José Antonio Morante Gutiérrez, conocido por todos como «Lico», al Español de Barcelona, a pesar de esperarse, ha causado gran impacto entre la afición alicantina.

El tira y afloja entre las dos directivas de los clubs Elche y Español de Barcelona, ha durado varios meses, resolviéndose, por fin, con las siguientes condiciones económicas: el club adquirente abonará al Elche la cantidad de once millones de pesetas, le cederá a su jugador Ramírez y, además, jugará un partido amistoso en Altabix, en fecha aún no determinada. «Lico» recibirá doscientas cincuenta mil pesetas por cada una de las cinco temporadas por las que ha firmado, más sueldos y primas correspondientes.

El jugador recién fichado formará parte de su nuevo equipo en la excursión que éste realizará en fecha próxima por tierras de Alemania, Austria y Francia.

Con esta operación, el Elche supera su déficit económico, lo cual le permitirá continuar su permanencia en Primera División sin estrecheces.

EL MELILLA SOLICITA SUBVENCION

Madrid (Logos).—El Melilla ha solicitado de la Federación Andaluza que la Nacional le conceda una subvención para los partidos que tiene que jugar en la Península, ya que tiene que hacer diecinueve viajes y los demás clubs peninsulares solamente tienen que hacer uno a Melilla.

PUSKAS SUSPENDIO

Nueva York (Alfil).—Ferenc Puskas, entrenador del Vancouver Royals, ha sido suspendido por el presidente de la Liga Norteamericana de Fútbol, Dick Walsh.

La suspensión de Puskas se debe a no haber satisfecho la multa de doscientos dólares con la que fue sancionado el pasado mes de Junio, por su comportamiento durante el encuentro contra el equipo alemán Borusia de Dortmund.

La suspensión estará en vigor en tanto el ex-jugador del Real Madrid no satisfaga la multa con la que fue sancionado.

Presupuesto de la Delegación nacional de Deportes para el año actual 1.389 millones de pesetas

Madrid (Logos).—La Delegación nacional de Deportes tiene presupuestados para el año actual mil trescientos ochenta y nueve millones de pesetas para las diversas atenciones, como son, entre otras, construcciones deportivas, Comité Olímpico Español, Federaciones Nacionales, Junta Nacional de Educación Física, ayuda a clubs, Juntas provinciales de Educación Física e Instituto Nacional de Educación Física. Este año la Delegación nacional ha recibido una ayuda suplementaria de ciento noventa y ocho millones que proceden del II Plan de Desarrollo con cargo a los mil millones cifrados en el mismo, abonables en cuatro años. En cuanto a la ayuda de las Federaciones, la de Fútbol recibe el doce por ciento de la participación de la Delegación de Apustas Mutuas que asciende este año a 129 millones. Esta cifra se destina a adquisición de terrenos para construir campos o mejorar los que existen. Las ayudas financieras de la Delegación nacional de Deportes, durante el quinquenio 1963-67 han ascendido a 283 millones de pesetas.

Hockey sobre patines

Dimite el árbitro internacional don Juan Adelino

La Coruña (Logos). — Por haber sido ofendido gravemente en su persona y honradez personal por el secretario general de la Federación Española de Hockey sobre patines, presentó su dimisión el árbitro coruñés don Juan Adelino, quien ha dirigido más de treinta partidos internacionales.

Según nos ha manifestado, durante el partido "Italia-Portugal" celebrado en Vigo durante el campeonato europeo de juniors, don Paulino Martín le ofendió gravemente de palabra en su persona al conceder un gol portugués, "tenía que ver —le dijo— las faenas que por ahí fuera le hacen a España".

La dimisión ha producido una gran impresión en los medios deportivos locales.

Kamolchai Sitnoppaku víctima del boxeo

Gira del secretario general del C. M. B. para examinar diversos temas

Roma (Alfil). — El secretario general del Consejo Mundial de Boxeo, Ramón Velázquez, se encuentra actualmente en Roma, para entrevistarse con el secretario general de la Unión Europea de Boxeo, Piero Pini.

Ramón Velázquez ha llegado a la capital italiana procedente de Londres, después de haber presidido el combate para el título mundial de los plumas, conquistado por el español José Legrá.

La jira que está realizando ahora por diversos países está destinada a examinar una serie de temas de transcendental importancia para el deporte pugilístico, como la seguridad y la protección de los púgiles en sus combates, la unificación de los reglamentos, actualmente sujetos a diversas interpretaciones, y una vigilancia más estrecha en la concesión de las licencias.

Ramón Velázquez se trasladará desde Roma a Madrid, donde se entrevistará con los directivos de la Federación Española y a Nueva York, antes de emprender viaje de regreso a Méjico.

OTRO BOXEADOR QUE MUERE

Bangkok (Alfil). — El boxeador Kamolchai Sitnoppaku, de veintidós años de edad, ha fallecido hoy, a consecuencia de las lesiones que sufrió durante un combate disputado en el Pumpini Stadium, de Bangkok. Sitnoppaku fue noqueado en el cuarto asalto, como no se recuperara del K. O., fue ingresado en un hospital, donde se le apreciaron graves lesiones cerebrales, falleciendo a consecuencia de ellas.

¡¡VUELTA PEDESTRE A ITALIA!

Totalizará 590 Km. divididos en 13 etapas

Turín (Alfil). — Una "Vuelta a Italia" pedestre, con un recorrido total de quinientos noventa kilómetros, dividida en trece etapas, se celebrará del 8 de Septiembre al 6 de Octubre próximo en las regiones de Lombardía y el Piamonte.

La primera edición de esta prueba —única en su género— se iniciará en Turín, para recorrer posteriormente las ciudades de Chiavasso, Santhia, Biella, Novara, Milán, Monza, Pavía, Vigevano, Casale, Alessandria, Asti y Albugnano. Los participantes tendrán varios días de descanso entre etapa y etapa ante la dureza de la prueba.

¡¡OCASION!!
CALZADOS LUIS
PARA VESTIR A UNA REINA

CRIE CHINCHILLAS
De todos es sabido que las prendas de chinchilla son las mas preciadas del mundo por eso nada tiene de extraño que el criar chinchillas constituya uno de los negocios más seguros y rentables
AL PROPIO TIEMPO SERA UN GRAN PLACER QUE LE PROPORCIONARA EL MAS ALTO PORCENTAJE DE BENEFICIOS ECONOMICOS

alvi publi. vigo
SOLO 30 MINUTOS
EN CRIAR CHINCHILLAS, SIGNIFICA AUMENTAR CONSIDERABLEMENTE SUS INGRESOS, SIN ENTORPECER SUS ACTIVIDADES
chinchilla alemana
LE GARANTIZA BAJO CONTRATO:
* compra de crías al contado
* seguro de vida por 5 años
* seguro de fecundidad
* asistencia técnica gratuita
* beneficio mínimo garantizado
* muchas facilidades para adquirirlas
INFORMESE SIN COMPROMISO HOY MISMO
su futura economía agradecerá este consejo
chinchilla alemana
Falperra, 15
VIGO
Nombre .....
Dirección .....
Localidad .....
CASA CENTRAL:
Puente Pasaje: LA CORUÑA
DELEGACION GENERAL PARA ESPAÑA:
Falperra, 15 - VIGO

REBAJAS
CALZADOS LUIS

¡¡PRECIOS!!
CALZADOS LUIS

EL ARTE DE REGALAR
COMIENZA POR LA ETIQUETA

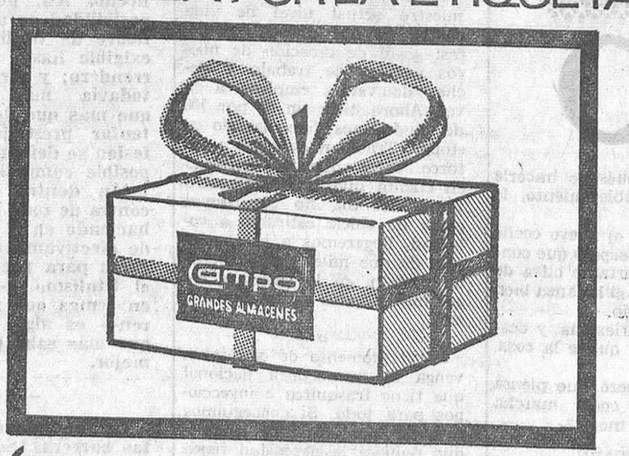

(la etiqueta de CAMPO)
HABLA DE UN GUSTO REFINADO, PUESTO AL SERVICIO DE QUEDAR REALMENTE BIEN. LA ETIQUETA DE CAMPO SUGIERE UNA IMAGEN DE ELEGANCIA Y DE BUEN TONO QUE LLENA DE EMOCION A QUIEN LO RECIBE.
HAGA REGALOS DE «ETIQUETA» CAMPO
Campo
GRANDES ALMACENES
Pza. José Antonio 26 — Tfnos. 20 77 40-1-2

PARA VIGO Y PROVINCIA
Aceptaría representación en exclusiva de cualquier artículo de alimentación, bebidas, etc., de firma solvente y seria. — Poseo red de distribución con viajantes, camiones y almacén. Dirigirse a: ALIMENTACION.—Apartado 826. Vigo

DIARIO DE BURGOS
se vende en:
MADRID — Kiosco Cibeles
VALLADOLID — Platerías 21
BILBAO — Alameda de Urquijo 24
LOGROÑO — Kiosco La Rosaleda
BARACALDO (Vizcaya) — Kiosco Plaza de los Fueros

El subnormal precisa de la comprensión y ayuda de una sociedad normal — ASPANIAS Calle del Cordón 3

M.E.C.D. 2017

Diario de Burgos

FUNDADO EN 1891

Papelería TAGRA

Vitoria, 13 — Teléfono 202852

Selección de los más variados artículos para regalo. Dibujo. Pintura y oficina

FOTOCOPIAS

FIGURA DE LA SEMANA

SANTIAGO LOZANO PERIODISTA DE HONOR

Por Herminio PINILLA

SANTIAGO Lozano García, actual director del «Ideal», de Granada, ha sido declarado Periodista de Honor a propuesta de la Federación de Asociaciones de la Prensa. Pocas veces un título de honor se concede a un profesional en razón a su profesionalidad con más propiedad y justicia que en este caso concreto. Porque Santiago Lozano es ante todo y sobre todo un periodista auténtico, de pies a la cabeza, que es decir desde su juventud hasta su madurez presente, conocedor de todos los aspectos, misterios y recovecos de la profesión con dominio señor en todos ellos, ya que desde pocos meses después de iniciarla con brillantez en el gran diario nacional «El Debate», en 1932 le fue encomendado por el gran maestro de periodistas, don Angel Herrera Oria, el timón de la dirección de un periódico de provincias y en ese timón siempre han estado sus manos firmes y seguras, ya fuera en «Hoy», de Badajoz, que organizó en su fundación y dirigió en 1933-34; ya «El Ideal Gallego», de La Coruña, en las dos etapas que allí estuvo; ya en el «Ideal» de Granada, donde actualmente se halla. En todos ellos puso su impronta personal de gran periodista logrando el éxito claro de prestigio y aumento de circulación, a pesar de las serias y graves circunstancias en que hubo de actuar.

Quienes trabajamos a su lado y a sus órdenes en los días difíciles de los años treinta y tres y treinta y cuatro en Badajoz, al comienzo de su brillante carrera, sabemos muy bien de su agilidad mental y dialéctica en editoriales y comentarios, de su rápida y acertada iniciativa en la organización del trabajo; de su buen tacto y prudencia conjugados con la firmeza y la valentía en el momento preciso; de su sensibilidad periodística y dotes de gobierno suave y seguro; de su perfecto conocimiento de todos los quehaceres del oficio, en los que en cualquier ausencia o necesidad se aplicaba, sin desdoro para su cargo.

Santiago Lozano es, quizás, el periodista español que desde hace más años se mantiene de una manera continua en el puesto de director. Exactamente desde el 1 de Enero de 1933 en que apareció «Hoy», de Badajoz, hasta el momento presente. Más de 35 años y hay mucho que recordar en la Historia de España durante esos siete largos lustros. Y en todos esos recuerdos la presencia de Santiago Lozano como director en el Oeste, en el Norte y en el Sur de la Península, está patente en su labor diaria que se advierte en las páginas de los periódicos que dirigió. En la República, en la Guerra de Liberación, en los años de la reconstrucción y de ela Paz, siempre fiel a un mismo ideal, que en lo nacional es servir a España, en lo religioso a la Iglesia y en lo social a la Justicia y a los más humildes.

Santiago Lozano dentro del mundo periodístico es de los profesionales más conocidos y queridos. En Asambleas y Consejos Nacionales su voz se oye con respeto y atención. Sus compañeros de Granada le eligieron presidente de la Asociación de la Prensa, y fue reelegido en sucesivas etapas. Es premio nacional «Jaime Balmes» (para directores), Comendador de Número de la Orden del Mérito Civil y de la de Isabel la Católica, Hermano Mayor de la Archicofradía del Apóstol Santiago, distinción solamente otorgada a destacadas personalidades y posee otras condecoraciones. En el Registro Oficial de Periodistas se halla inscrito con el núm. 83 y fecha 22 de Septiembre de 1938. Nació en Sotilla de la Adrada (Avila) aunque desde niño vivió en Madrid. Alumno de los primeros cursos de la Escuela de Periodismo de «El Debate», pasó a éste como redactor político en 1932, encargado de la Información de las Cortes, Presidencia del Gobierno y Ministerio de la Gobernación. En 1933 era ya director de «Hoy». En resumen un auténtico y extraordinario periodista que hace honor a la profesión. Terminemos como empezamos. Nada más justo, que ostente oficialmente el título de Periodista de Honor.

NUESTROS COLABORADORES

Las barreras

Por Juan J. MOLINERO

TAL vez porque España es un país taurino, tenemos en auge las barreras. Cuando en todo el Mundo se tiende a la apertura, a facilitar caminos, en el nuestro nos dedicamos a colocar a los que vienen detrás barreras que sólo los especialistas en "tomar el olivo", como dicen los taurinos, pueden franquearlas.

Podríamos poner ejemplos de barreras de muy distinta significación y colorido. Las sociales, desde luego, no han desaparecido. O por lo menos, las del dinero, que es otra cosa muy distinta. Un chico inteligente, despierto, pero de la llamada clase humilde tiene cerrados muchos caminos, empezando casi por la enseñanza media y continuando por la universitaria. La igualdad de oportunidades es, todavía incompleta, tanto, que en algunos colegios de "postín" las mamás afortunadas que pertenecen a la alta burguesía, ponen sus reparos cuando se enteran que hay una aula que no pertenece a la "buena" clase.

—o—

Si, por aquí también somos racistas y practicamos la discriminación. Yo nací y vivo en una tierra donde hay muchos gitanos. Es cierto que la mayoría de ellos viven su vida, aparte un tanto de la sociedad. Otros, sin embargo, se integran a ella. Pues bien, podría probarles un caso de un honorable matrimonio gitano al que se le alquiló un pisito en una de esas casas nuevas para la clase media. Inmediatamente los vecinos hicieron su protesta casi colectiva al propietario, exigiéndole la expulsión de la familia gitana "por motivos de escándalo". Afortunadamente, continuaron viviendo en la casa, porque los motivos de escándalo eran una total invención de los vecinos. El único escándalo era, en realidad, la actitud de los otros miembros de la comunidad, con la que tiene la mala suerte de convivir este matrimonio gitano.

—o—

Si, nos gustan las barreras. Tanto que hemos inventado unas muy curiosas. Me refiero a que unos profesionales, en esos trabajos en los que únicamente se triunfa por honorabilidad, vocación, preparación, constancia, afición, condiciones, etcétera, decidan reunirse y acordar que para ser lo que ellos son, hace fata hacer una carrera y tener un título.

Hay profesiones en las que el título es imprescindible totalmente. Pero en otras es absurdo; se limitan las posibilidades de los que vienen detrás y se cierran puertas y los profesionales que se atrincheran al otro lado, tuvieron abiertas. A esto somos muy dados en nuestro país actualmente, incluyendo profesiones tan libres y donde lo que vale es el prestigio personal, el triunfo —que ya significa preparación, sin que lo atestigüe ningún título— entre las que se encuentran administradores de fincas, fotógrafos, corredores, cocineros.

Bien están escuelas y centros de formación para estudiar cosas, pero exigir una carrera es demasiado, máxime cuando los otros, los que están dentro, no lo han hecho. Así, pues, cabe la posibilidad de una auténtica fiebre de titulismo que sea exigible hasta para ser barrendero; y otra posibilidad, todavía más lamentable: que más que defender o intentar prestigiar una profesión se defendieran de una posible competencia los que están dentro. Esto va en contra de todo lo que se está haciendo en el Mundo, donde efectivamente existen lugares para prepararse, pero el titulismo —naturalmente en temas que no lo requieren— es algo superfluo: el que más sabe de algo es el mejor.

—o—

En fin, no son justas tantas barreras. Se corre el peligro de atrincherarse, de parecer que se defiende uno de los otros, de los que vienen detrás, de los que están, incluso, a nuestro lado. Claro que no hay que olvidar que lo que nos gusta a la mayoría de los españoles es ver los toros... desde la barrera.

EL PULSITO NACIONAL

NUEVA ESTRATEGIA

Por EVARISTO ACEVEDO

EL progreso no se detiene y ya tenemos en el horizonte, risueño y cascabelero, el II Plan de Desarrollo, ¿Cuáles son sus características? Las señaló hace unos días don Vicente, comisario adjunto del Plan, en solemne acto donde se imponían condecoraciones, gracias a las cuales se pronuncian discursos que sirven para que nos enteremos de muchas cosas. En este sentido, la colocación de grandes cruces, medallas de plata y oro, encomiendas y otras preseas —tan frívolamente criticadas por algunos—, cumplen una elevada misión informativa que sería antipatriótico desconocer.

—o—

El señor comisario adjunto dijo: «La situación actual es sustancialmente distinta de la de 1963. El II Plan de Desarrollo, frente a la generalidad del primero, había de ser selectivo, lo que ha exigido un profundo análisis de identificación de problemas y de estructuras defectuosas para llegar, finalmente, al trazado de una estrategia adecuada». La cosa, está clara. Cada problema con su carnet nacional de identidad para poder ser identificado en el momento que las circunstancias lo requieran y, sobre todo, una estrategia especial.

—o—

Mi experiencia particular de «semidesarrollado» a consecuencia del primer Plan, me induce a formular algunas observaciones que cooperen a la estrategia en cuestión. Reconociendo el mérito de las previsiones macroeconómicas que nos han industrializado a lo largo de los cuatro últimos años, debe admitirse la aportación del esfuerzo ciudadano a la prosperidad colectiva. El que antaño se viviese con menos gaita confortable y más alpargata que «Seat», debíase a una menor productividad. Cuando el celtíbero conseguía un empleo dábase con un canto en los dientes, echándose a dormir sobre los laureles de la nómina o salario conseguidos. Las ansias desarrollantes estimularon el «pluriempleo» y a medida que trabajábase en más sitios distintos, vivíase mejor.

—o—

Igual que el café con leche, nuestro actual nivel de vida consta de dos distintos factores: «café de creación de nuevos puestos de trabajo y «leche» de varios empleos a la vez. Ahora bien: un 60 por 100 de ciudadanos han llegado al «tope». Trabajan de doce a catorce horas diarias. Teniendo en cuenta que las veinticuatro horas del día no constituyen goma de chicle estirable a voluntad, llegaremos a la conclusión de que miles de celtíberos no podrán, en lo sucesivo, coger más puestos de los que tienen.

—o—

Es el momento de que intervenga la farmacopea nacional que tiene frasquitos e inyecciones para todo. Si conseguimos inventar una «pastilla laboral» que reduzca la necesidad física de dormir a tres horas diarias, en lugar de siete, podríamos disponer de cuatro horas nuevas para coger más empleos, aumentando así nuestra «renta per cápita». Esta podría ser la «estrategia adecuada» y bastaría con ella para que las perspectivas del II Plan de Desarrollo fueran sensacionales.

VERDES

Madrid (Logos). — Un camión "Pegaso" blanco ha sido robado en esta capital, donde cada día desaparece un promedio de catorce automóviles de turismo y casi otras tantas motos. La mayoría de estos vehículos aparecen días después, aunque casi siempre con desperfectos. El coche más sustraído es el Seat-600.

ALUMBRAMIENTO EN LAS ALTURAS

Madrid (Cifra). — Un avión de la "Royal Air Maroc" se vio obligado a pedir pista, hoy, en el aeropuerto de Barajas, con objeto de desembarcar a la súbdita francesa Lanielle Tazi. La pasajera había dado a luz prematuramente en el avión. El servicio sanitario estaba alertado y acudió con una ambulancia a recoger a la señora Tazi.

Ha sido trasladada a la clínica Kcovesa y hospitalizada. Ella se encuentra bien. Con ella están alojados en dicha clínica tres hijos que viajaban en el mismo avión y cuyas edades oscilan entre los siete y los tres años.

El avión procedente de Casablanca, siguió vuelo hacia París.

Tirada controlada por OJD DIFUSION PUBLICIDAD

Carta de MADRID

Por «TACHIN»

EN LO QUE VA DE VERANO «MASSIEL» LLEVA COBRADOS UNOS NUEVE MILLONES

Se olvida 250.000 pesetas en el mostrador de un bar

MADRID.- La política de incompatibilidades, dice «ABC», tiene su parte buena y su parte mala, como toda política y toda cosa humana. Se refiere a la dimisión de don Leopoldo Calvo Sotelo, cuarenta y tres años, de la presidencia del Consejo de Administración de la Renfe. Siete meses ha estado al frente de la Renfe, en los que ha realizado una sólida obra. Y comenta el citado diario: «Que al cabo de siete meses, con muchas ideas y programas a medio fructificar, un hombre joven sobre un apellido glorioso deba abandonar su puesto por causa de incompatibilidad produce un sentimiento inequívoco de entristecida preocupación, a pesar incluso de nuestra esperanza confiada en que tal política acabe demostrando la superior proporción de su parte buena y positiva. Mientras tanto, decimos, entristece la retirada de una misión pública de un hombre cuya estirpe tiene más que demostrada su capacidad de servicio a España. Nuestra España, tan necesitada de compatibilizarse consigo misma».

MASSIEL

María de los Angeles Santamaría actuará en Uruguay y Argentina en los últimos días del mes actual. En el de Agosto, el 2 en Segovia; el 4 y el 5, en Elche; el 8, en Santander; el 12, en San Sebastián; el 14 y el 15, en Gijón; el 18, en Barcelona; el 20, en Torremolinos; el 21 en Varsovia y el 24, en Palma de Mallorca. En lo que va de verano lleva cobrados unos nueve millones de pesetas, con las que ya tiene para comprarse un avión, como el señor Benítez, don Manuel. «Congratulations».

GRATITUD

Ayer, un individuo entró en un bar a tomar un refresco. Al salir, olvidó sobre el mostrador una cartera de mano que contenía documentos y 250.000 pesetas. El dueño del bar, sin abrirla, la guardó para entregársela a su dueño. Llegó éste al cabo de una hora y dijo la cifra que había dentro. Luego, sin dar las gracias más leves, se fue a la calle.

INFORMACION

El consultor honorario del Estado en el Vaticano, Sánchez de Muniain, celebrará el lunes una importante conferencia de Prensa, en la que «autorizadamente —informa Cifra— dará cuenta de una información de trascendencia y actualidad relacionada con la Santa Sede».

NOTICIAS BREVES

Fuentes sindicales dan cuenta de la disminución del número de mineros en nuestro país: 100.000 trabajadores en 1939 y 68.619 en 1967.

—Magnífica versión de «Madame Butterfly» en el Retiro.

—Ha volcado en una calle madrileña un coche funerario. Iba «libre».

Dibujos con siete errores

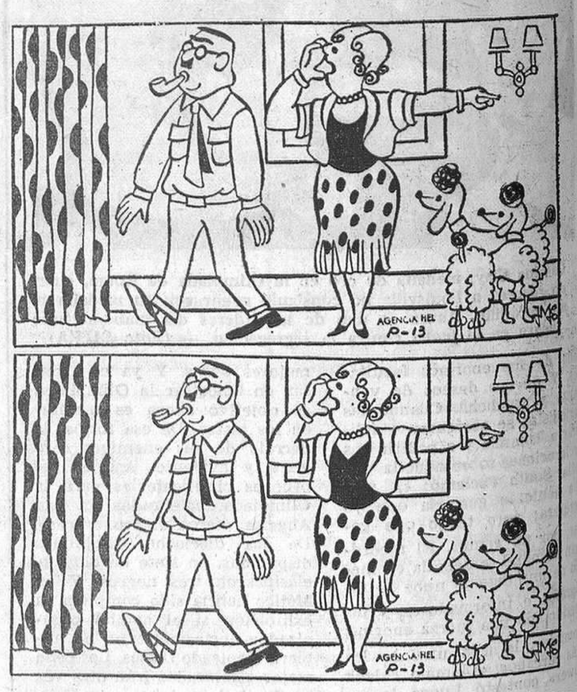

Estos dos dibujos son aparentemente iguales. Siete diferencias les separan. Si es usted buen observador debe descubrirlas antes de cinco minutos.

(La solución mañana)

Pasando el rato

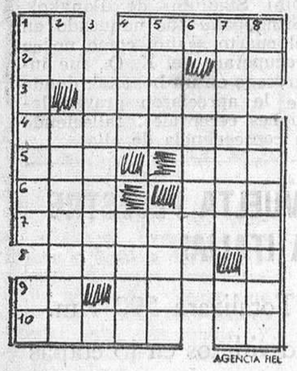

HORIZONTALES. — 1: Vocal repetida. Alfabeto. 2: Vasija redonda. Part. insep. 3: De los animales. 4: Expresar sucesivamente. 5: Punto. Altar. 6: Río italiano. Establecimiento 7: Obsérvarase. 8: (al rev.) Semejantes, 9: Discurre en Italia. Arrima. 10. Osea. Vencedor.

VERTICALES. — 1: Aprisionan. Símbolo del polonio. 2: Artículo definido árabe. Lo son los pinos. 3: Apresúrate. 4: (al revés) Planta de tallo bajo. Del mosquito. 5: Salto. Bahía. 6: Sal del ácido arábigo. 7: Unieras. Sociedad mercantil. 8: Indica lugar. Extravagancias.

SOLUCIONES

Al crucigrama:

HORIZONTALES. — 1: Ar. Ba. 2: Ose. Alá. 3: Abad. Lusa. 4: Trozo. Adela. 5: Ate. Sed. Ser. 6: Re. Cafre. Ge. 7: Esa. Reo. Can. 8: Salta. Norte. 9: Siam. Ario. 10: Ajo. Don. 11: Os. As.

VERTICALES. — 1: Tares. 2: Artesas. 3: Oboe. Alia. 4: Asaz. Tajo 5: Rebosáramos. 6: Efe. 7: Baladronada. 8: Alud. Oros. 9: Ases. Crin. 10: Alegato. 11: Arene.

Al jeroglífico:

Un inválido.

EL VENDEDOR DE COCHES

En un importante establecimiento que se dedica a la venta de automóviles se presenta un aspirante a la plaza de vendedor. El tipo es joven y simpático, pero no parece poseer una inteligencia fuera de serie. El jefe de la empresa, después de haberle mostrado el establecimiento, le dice:

—Mire, éste es el nuevo coche con cuyo modelo espero que conseguirá una importante cifra de venta, sobre todo si lo lanza bien y empuja con brío.

El aspirante reflexiona, y después, como si no quiere la cosa, larga:

—Sí, ya veo; pero, ¿no piensa usted que si el coche marcha solo se vendería mejor?

LA ETIQUETA TABU

Con esto de que en el verano no se lleva chaqueta. Teodosio compró anteayer uno de esos chalecos de punto azul celeste, que es como ahora parece que se usan. Pero al día siguiente, ayer, volvió al mismo comercio.

—Recordará usted —le dijo al dependiente— que este chaleco lo compré ayer como de lana virgen y al ponérmelo esta mañana he visto que llevaba adosada en la parte de atrás del cuello una etiqueta que dice: "Algodón puro".

—¡Oh, sí! —aclaró el vendedor impertérrito—. Esa etiqueta la ponemos simplemente para despistar a las polillas.

EL MUNDO INFANTIL

El pasado domingo se encontraron a la salida de misa dos chavalejos.

—Qué —dijo uno de ellos—, ¿vendrás esta tarde a jugar con nosotros?

—No puedo —respondió el otro—, voy al cine, a la sesión de las cinco.

—Bueno, pero, ¿hasta esa hora?

—Es que tengo que llorar hasta las cinco menos cuarto para que mamá me dé el dinero de la entrada.

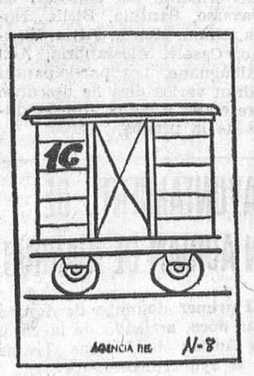

A la reunión del sábado...

LA GIRA

HOMBRES-BOLIDOS por F. CASCAJO

M.E.C.D. 2017