DIRECTOR:
Esteban Sáez Alvarado
EMPRESA EDITORA:
«Diario de Burgos, S. A.»

# Diario de Burgos

FUNDADO EN 1891

MARTES, 10 DE OCTUBRE DE 1967
AÑO LXXVII. — NUM. 23.618
EJEMPLAR: TRES PESETAS

REDACCION, ADMINISTRACION Y TALLERES: VITORIA, 13. = APARTADO, 46. = TELEFONOS: REDACCION, 201280 = ADMINISTRACION, 207148 = Dep. legal: Bu-5-1958

# Hoy serán elegidos 108 procuradores en Cortes por representación familiar

## El Príncipe resultó ileso

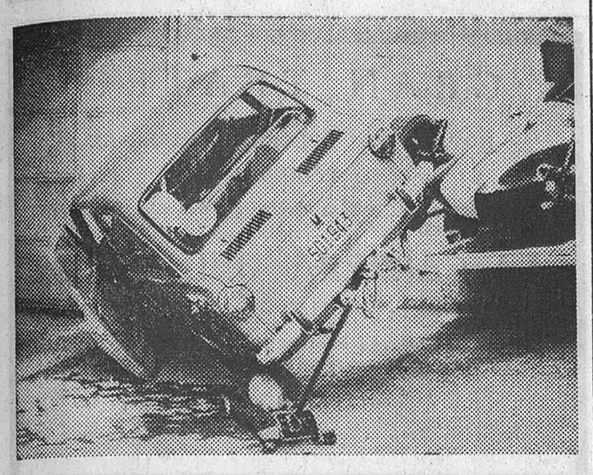

Madrid. — El peso del bólido y la carencia de frenos en el remolque, hizo que el automóvil del Príncipe Alfonso de Hohenlohe se deslizara por la cuesta que lleva al garaje del edificio del Paseo de la Castellana, 72, y quedase en el estado en que aparece en la fotografía. El Príncipe, que acababa de parar el vehículo, al darse cuenta, volvió a subir en él pero no pudo hacer nada. Sin embargo, gracias al remolque y al bólido el auto no dio una vuelta completa y don Alfonso resultó ileso. — (Foto CIFRA GRAFICA)

## El censo nacional de votantes comprende 16.415.139 personas

### *Hay 180 padres de familia numerosa entre los candidatos con un total de 1.114 hijos*

Madrid (Cifra). — Ciento ocho procuradores por representación familiar serán elegidos mañana por un total de 16.415.139 electores, 6.977.418 de los cuales son mujeres casadas y el resto, 9.437.721, cabezas de familia. Aspiran a la designación un total de 316 candidatos.

En Madrid, concretamente, son doce los que se presentan. Sólo en la capital funcionarán, desde la nueve de la mañana a las siete de la tarde, 1.663 colegios y en el resto de la provincia, 331. La Junta provincial del censo ha remitido a los 1.300.000 electores, aproximadamente, una lista con los doce candidatos —había trece, pero uno de ellos fue elegido procurador de representación sindical— e indicado a cada uno cuál es su colegio.

Las que todo el mundo puede emitir su voto las empresas concederán a sus empleados el permiso suficiente para hacerlo. El comercio de alimentación cerrará durante toda la tarde del martes y el resto del comercio, durante la mañana. Las empresas de jornada continuada e intensiva, las de servicios públicos y aquellas que no sean susceptibles de interrupción, deberán conceder un permiso de cuatro horas ininterrumpidas.

De los 316 candidatos de toda España, la mayoría —180— son padres de familia numerosa. Entre todos ellos suman una cifra total de 1.114 hijos. Hay dos que tienen 14 y 13 hijos, respectivamente; ocho, con 12; cuatro, con 11; seis, con 10; trece, con 9; quince, con 8; once, con 7; veinticuatro, con 6; cuarenta y uno, con 5 y cincuenta y seis, con 44.

El cuarenta y uno por ciento de los candidatos —130— tienen edades que oscilan entre los cuarenta y los cincuenta años; menores de cuarenta son 77 (244,6 por 100) y mayores de cincuenta, 109 (34,4 por 100).

Compondrán las futuras Cortes Españolas 563 procuradores, que se distribuyen así: 150, de representación sindical (114 elegidos y 36 designados); 115 de las Corporaciones locales; 26 de los Colegios profesionales; 55 del Movimiento; 108 de representación familiar y 25 de designación directa del Caudillo (éste puede nombrar 25, pero en esta ocasión, ha designado únicamente 24). Los restantes son los consejeros nacionales del Movimiento de designación directa (46), los rectores de Universidad (12), presidentes de altos Organismos (5), 19 miembros del Gobierno y los presidentes del Instituto de España y Consejo Superior de Investigaciones Científicas.

El total de electores que tomarán parte en las distintas elecciones será de 17.020.423.

Una vez elegidos los procuradores representantes de la familia, tan sólo faltará la segunda vuelta, en los casos en que haya sido necesaria, para elección de procuradores en representación de Colegios, Corporaciones y Asociaciones, que será el día 13; las elecciones mediante

(Pasa a quinta página)

# INDONESIA ROMPE CON CHINA COMUNISTA

### *Cinco millones de chinos han sido «purgados, perseguidos o liquidados» según informa la Radio de Moscú*

### Se recrudece el terrorismo en Hong Kong

Yakarta (Efe - UPI). — Indonesia ha decidido suspender sus relaciones diplomáticas con la China comunista, según anunció un comunicado publicado por el Ministerio indonesio de Asuntos Exteriores, después de una reunión de emergencia del Gobierno, que había sido convocada por el presidente en funciones, general Suharto.

Indonesia está procediendo a la retirada de todos los miembros de su misión diplomática en Pekín, añade el citado comunicado.

"Esta medida ha sido adoptada por el Gobierno indonesio por los ataques de manifestaciones organizadas contra las oficinas diplomáticas indonesias, saqueándolas e incendiándolas, quedando tan dañada la Embajada que los diplomáticos no pueden seguir trabajando".

Después agrega que se permitirá a un avión chino aterrizar en Yakarta para recoger al personal de la Embajada china, después de que todos los diplomáticos indonesios se encuentren sanos y salvos en Hong Kong.

**SESENTA CAMPESINOS CHINOS MUERTOS**

Hong Kong (Efe - Reuter). Sesenta personas resultaron muertas por unidades del Ejército comunista chino, que utilizó tanques y carros armados en una operación destinada a derribar chabolas de campesinos, que se negaban a participar en el desfile con motivo la festividad del día nacional, según informa hoy el periódico "Sunday Post Herald".

La noticia señala que el incidente tuvo lugar cuando varios miles de granjeros se negaron a desfilar en la comuna de Hing Loong, en la provincia de Wangtung.

**"PURGAS" MASIVAS EN CHINA**

Tokio (Efe). — Radio Moscú ha informado que cinco millones de chinos habían sido "purgados, perseguidos o liquidados" en el transcurso de la actual "revolución cultural".

La emisora moscovita, escuchada en Tokio, ha agregado que la economía de la China comunista "estaba hecha añicos" y su producción industrial había disminuído. También ha señalado que continuaban registrándose choques armados en la región autónoma de Wangsi-Chung, según han informado refugiados procedentes de esta zona. Estos han indicado que unos 7.000 maoistas habían sido forzados a abandonar Naking, capital de la región, y se retiraban hacia las montañas.

**TERRORISMO EN HONG KONG**

Hong Kong (Efe - UPI). — Una bomba colocada por los terroristas hizo explosión en una concurrida calle de Hong Kong y la metralla alcanzó a varias personas, resultando una muerta y tres heridos.

Este ha sido uno de la serie de incidentes producidos por bombas que se sospecha colocadas por los comunistas dentro de la campaña de violencias en vísperas de los actos conmemorativos de la fiesta nacional china.

La explosión se produjo en un paso de peatones en Koowlon resultando muerto un hombre que fue alcanzado por la metralla y heridas tres personas entre ellas una niña de once años de edad.

El terror aumentó cuando millares de chinos demostraron su lealtad a la China nacionalista anticomunista colgando banderas de las ventanas de sus casas con ocasión de la fiesta nacional.

## Manifestaciones contra el viaje de Sato

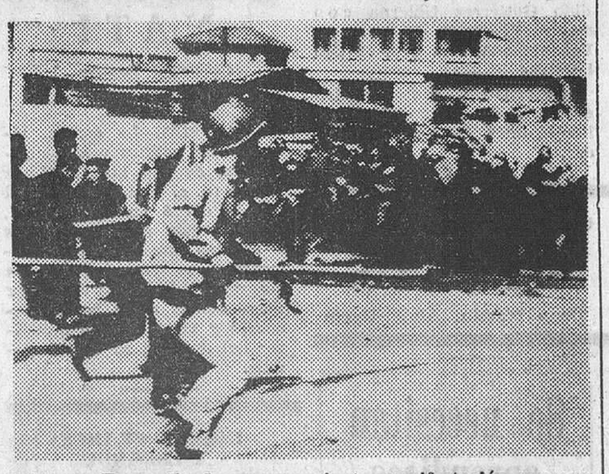

Tokio. — En medio de una sangrienta manifestación que costó la vida a un estudiante, con centenares de heridos, en una manifestación de protesta en la que tomaron parte más de 2.000 personas, ha partido de Tokio el primer ministro japonés Eisaku Sato, en un viaje para visitar quince países del Sudeste asiático. En la fotografía, la Policía dispersa a los manifestantes. — (Telefoto UPI-CIFRA)

## España, a punto de salvar la frontera del subdesarrollo

### *Se espera que su renta «per cápita» supere este año los 700 dólares*

París (Efe).— España figura en primer lugar en cuanto a la tasa de crecimiento anual, con una media del 9,2 por 100 registrada entre 1960 y 1965, entre los cinco países del continente europeo en vías de desarrollo, según el «Observador del O.C.D.E.», boletín de esta organización.

España es, también, el país entre las naciones europeas en desarrollo cuya situación es estudiada por los expertos de la Comunidad Económica Europea, que ocupa el primer puesto en consumo de electricidad, con 799 kilowatios-hora por habitante, seguida de Yugoslavia, con 679; Grecia, con 165; Portugal, con 163 y Turquía, con 131 kilowatios-hora por habitante.

El número de trabajadores del campo en relación con la población es del 35 por 100 en España, frente al 42 por 100 en Portugal, 50 en Yugoslavia, 55 en Grecia y 75 por 100 en Turquía.

El informe publicado por el «Boletín de la O.C.D.E» es el resultado de un estudio en el que se han considerado el producto nacional bruto por persona, el porcentaje de población agrícola activa, la tasa de emigración, la balanza comercial y el consumo de energía eléctrica.

Se considera un país en plan de desarrollo a todo aquel cuya renta «per cápita» sea inferior a los 700 dólares por año, (42.000 pesetas), que su porcentaje de población agrícola sea superior al 35 por 100 de la población total activa, que tenga una elevada tasa de emigración, que su balanza comercial sea deficitaria y que su consumo de electricidad sea inferior a los 800 kilowatios-hora por habitante y año.

Sobre la base de estadísticas correspondientes al año 1964, Grecia poseía un producto nacional bruto por habitante de 590 dólares al año, contra 570

(Pasa a quinta página)

## HA CAIDO EL «CHE» GUEVARA

### Oficialmente se informa que fue muerto en Bolivia por el Ejército

### Su cadáver será trasladado a La Paz o Casmiri

Vallegrande (Bolivia) (Efe-Reuter). — El ex-dirigente revolucionario cubano Ernesto «Che» Guevara resultó muerto en el curso de un encuentro entre las tropas del Ejército boliviano y los guerrilleros, según se ha anunciado oficialmente esta noche en Vallegrande.

El comandante de la octava división del Ejército biliviano, coronel Joaquín Centeno Anaya, es quien formuló el anuncio de que Guevara es uno de los seis guerrilleros caídos en el encuentro de ayer cerca de esta ciudad del sudeste de Bolivia. El coronel Centeno afirmó que el cadáver de Guevara iba a ser trasladado en helicóptero a Casmiri o La Paz.

**«HA VENCIDO RUSIA»**

Washington (Efe). — El doctor Guillermo Belt, ex-embajador de Cuba en Washington, ha declarado que los acuerdos de la reciente conferencia de cancilleres de la Organización de Estados Americanos (OEA) es un resonante triunfo de la diplomacia soviética y una «aplastante» derrota de la iberoamericana.

Belt, figura de brillante historial en los Gobiernos de los presidentes Laredo Bru y Grau San Martín, firmó en nombre de Cuba la Carta de las Naciones Unidas en San Francisco.

## "MISS ESPAÑA" EN ALEMANIA

Procedente de Frankfort, llegó a Madrid la señorita Puri Villa que ha sido proclamada "Miss España" en Alemania. La señorita Villa es santanderina, tiene 23 años y desde hace seis vive en Alemania en donde está al frente de una residencia para extranjeras. El concurso se celebró en Bonn y a propuesta de la Embajada de España, se presentaron un centenar de jóvenes españolas y el premio consistía en un viaje a España con dos semanas de estancia: una en Málaga —hacia donde continuó viaje— y otra en Madrid. — (Foto Cifra Gráfica)

## HAN MUERTO EL EX «PREMIER» BRITANICO ATTLEE, Y EL GRAN ESCRITOR FRANCES MAUROIS

### Desaparecen dos destacadas figuras internacionales que contaban, respectivamente, 84 y 82 años de edad

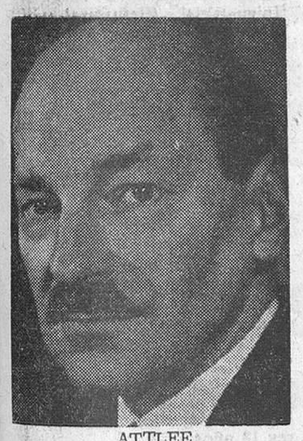

ATTLEE

MAUROIS

Londres (Efe).—Lord Attlee, que fue primer ministro británico a raíz de la abrumadora victoria electoral del laborismo, en 1945, y había sido anteriormente, bajo Winston Churchill, vicepremier durante la segunda guerra mundial, falleció en la madrugada del domingo, durante el sueño, en el «Westminster Hospital», de esta capital.

«Murió durmiendo, después de una recaída», dijo el portavoz del hospital, que anunció su muerte.

Lord Attlee (84 años), ingresó en el hospital el día 8 de Septiembre pasado.

Lady Attlee falleció en 1964.

**SERA INCINERADO**

Londres( Efe).—En la guerra y en la paz sirvió a sus soberaons y a su patria, dijo la reina Isabel II al ser informada de su fallecimiento.

Lord Attlee, 84 años, sirvió como viceprimer ministro en el Gobierno de coalición durante la guerra y en 1945 condujo al partido laborista a la victoria. Bajo su gobierno, la India, Pakistán, Ceilán y Birmania alcanzaron la independencia y fue también bajo su gobierno cuando Gran Bretaña sufrió mayores cambios de tipo social, siendo él quien abrió el camino del moderno «welfare state».

Los mensajes de condolencia por su muerte comenzaron a llegar de todas partes del Mundo inmediatamente después de su muerte y anoche la B B C retransmitió el tributo personal del primer ministro, Harold Wilson, de cuyo hijo mayor lord Attlee era padrino.

Su hijo y sucesor en el título, vizconde Pretwood, 40 años, que se hallaba con el difunto en el momento de su fallecimiento, declaró hoy que el cadáver de su padre será incinerado en Londres, en privado.

La fecha del funeral ha sido provisionalmente fijada para el próximo día 3 de Noviembre.

**MUERTE DE MAUROIS**

París (Efe).—André Maurois que hace veinte días fue intervenido en una clínica de Neuilly, en las cercanías de Paris, de una obstrucción intestinal, ha fallecido hoy, a los 82 años de edad.

Maurois nació en Elbeuf (Seine Maritime) el 28 de Julio de 1885 y fue inscrito en el registro civil con el apellido familiar Herzog para, más tarde, cambiar su nombre Emile y su apellido Herzog por el que lo ha hecho célebre en la literatura: André Maurois.

En el transcurso de la guerra del 14, fue oficial de enlace agregado al ejército británico, escribiendo entonces sus primeras obras con los títulos «Los silencios del coronel Bramble» y «El discurso del doctor O'Grady», «Bernard Chesnay» «Le cercle de la famille» y «Climats», la más famosa de sus obras.

Más tarde, Maurois conoció la fama con las biografías noveladas de Byron, Disraeli, Lyautey, Chateaubriand, así como sendas historias de Inglaterra y los Estados Unidos.

Posteriormente, Maurois realizó distintos ensayos psicológicos bajo el título de «Dialogues sur le commandement», «Mes songes que voici» y últimamente su «Cours de bonheur conjugal».

En 1958 fue elegido miembro de la Academia Francesa y en 1939, de nuevo prestó sus servicios como oficial de enlace para tras una estancia en el Norte de Africa, marchar en 1944 a los Estados Unidos, en donde hasta 1946 fue profesor de Literatura Francesa en la Universidad de Kansas.

Maurois es doctor «honoris causa» de Oxford (Inglaterra), Edimburgo y St-Andrews (Escocia), Pronceton (U.S.A.) y San Marcos (Perú) y entre otras condecoraciones ostenta la «Military Cross» y la Gran Cruz

(Pasa a quinta página)

## VOTAR DEBER CIUDADANO

Hoy, martes, es en toda España jornada electoral.

En ella se elegirán los procuradores en Cortes que han de formar parte de la próxima Cámara legislativa en representación de la Familia.

Quiere esto decir que a todos los españoles afecta, en alto grado, el resultado de esa votación, sobre cuya transcendencia hablábamos hace unos días aunque, por otra parte, resulta notoria a todas luces.

Se trata de la primera consulta popular tras la histórica Ley Orgánica del Estado, con amplitud nacional y referida al estamento básico de toda sociedad: la familia.

Y no cabe duda de que toda familia tiene problemas específicos, aspiraciones legítimas, anhelos dignos de ser llevados a la Cámara legislativa a través de representantes auténticos, decididos al mejor servicio de la sociedad, con espíritu de entrega, de trabajo, de acción eficaz.

Por tanto, elegir y elegir bien es augusto derecho e inexcusable deber. Deber de ciudadanía, que no puede ni debe eludirse, puesto que con ello sólo se conseguiría desvirtuar el recio, profundo, aleccionador y patriótico afán a que responden las elecciones de hoy.

Así, pues, no cabe duda de que los cabezas de familia, las mujeres casadas, los solteros emancipados harán honor a ese noble derecho que en sus manos ha puesto España y cuya respuesta no puede ser otra que la positiva de elegir, con arreglo al personal criterio y pensando en lo que mejor conviene a la familia, que, en definitiva, es y será lo que mejor convenga a España.

Los burgaleses votarán hoy. Y lo harán al mejor, cumpliendo con uno de los más nobles cometidos que les incumben: cumplir rectamente, sinceramente, con su sagrado deber de ciudadanía.

## Entrega de títulos a Asistentes Sociales

Presidencia del acto de entrega de títulos a la primera promoción de la Escuela de Asistentes Sociales de Burgos. La directora Sor María Socorro Martín Vicente durante su intervención. — Foto FEDE). (Información en octava página).

## Brillante iniciación de los actos de la Semana de España en Nueva York

### El ministro español de Agricultura realiza diversas visitas en Alemania

Información en quinta página

M.E.C.D. 2017

# Postal

## De domingo a martes

EL "pastor del Gorbea", que en materia de profecías climatológicas aparece como un digno competidor del antiguo y celebrado "Zaragozano", está viendo corroborados sus pronósticos. Al menos estos primeros días de Octubre se vienen mostrando como una auténtica y espléndida continuación del verano. Difícilmente puede pedirse más de lo que se nos viene dando al respecto. Siguiendo al compás de los bonancibles envíos solares, nos aseguran que el pasado domingo aun se vieron a algunas cuadrillas de jóvenes tomando baños de sol y hasta bañándose en la zona de "Fuentes Blancas" y Castañares. La escena hay que comentarla y traerla a esta sección con los caracteres de insólita que tiene por haberse producido en Octubre y en Burgos.

La zona de "El Plantío", cuyos accesos están empezando a dejar de ser aquellos informes de tierra y barro que durante tanto tiempo se soportaron, registró pleno en este domingo. Fútbol por la mañana, fútbol por la tarde, con el aditamento del festejo taurino. Desde que la plaza de toros fue inaugurada en las pasadas fiestas de San Pedro, es la primera ocasión en que se registra una coincidencia de fútbol oficial y de toros, a la misma hora. Ambos espectáculos transcurrieron de forma bastante tranquila y hasta con cierta inhibición de sus respectivos espectadores. Por esta razón ni los "olés" invadieron el rectángulo futbolístico ni los aplausos o los abucheos, propios del fútbol, saltaron sobre los tendidos del coso taurino. Hubo como una especie de tácito acuerdo para el respeto mutuo de las demarcaciones específicas y que son consustanciales a cada uno.

Fuera de esos aspectos, la jornada, en lo oficial, se completó con la entrega de títulos a la primera promoción de la Escuela de Asistentes Sociales, que en nuestra ciudad viene desarrollando una importante función pedagógica y formativa.

Por lo demás las calles también registraron pleno. Al conjuro de la bondad climatológica, los paseos y calles burgaleses ofrecieron aspectos de plenitud. El otoño se está portando magníficamente, aunque los labradores, en este período de siembra, piensen ya otra cosa de esa reseca actitud de las nubes.

**BURGENSE**

TUS HIJOS NO VOTAN, TU SI. ASEGURA TU BIENESTAR CON TU VOTO.

## De los Centros oficiales

**ESCUELA DE ARQUITECTOS TECNICOS DE BURGOS**

Queda aplazada la iniciación de las clases del primer curso hasta nuevo aviso.

Las clases del segundo y tercer cursos (Plan de 1964) y tercer curso (Plan 1957), darán comienzo el próximo lunes en la Escuela de Comercio.

**ESCUELA DE INGENIERIA TECNICA DE OBRAS PUBLICAS, DE BURGOS**

Queda aplazada la iniciación del Curso, prevista para el día 13, hasta nuevo aviso.

INFORMACION MILITAR

MANDOS. — Se designa para el mando del Regimiento Mixto de Infantería Soria número 9 (Sevilla) al coronel de Infantería don Agustín Sánchez Ruiz, jefe del Regimiento de Infantería San Marcial número 7.

DESTINOS. — Se destina al Regimiento Acorazado de Caballería España número 11 al comandante de Caballería don Bernardino Rodríguez Rodríguez.

DELEGACION DE HACIENDA

LIBRAMIENTOS. — Por el Ilmo. señor delegado de Hacienda, ha sido señalado el pago de los libramientos expedidos a los siguientes perceptores: Amalio Salgüero, Antonio Tudanca, Eumelia Sámano, Felicísimo Arce, Habilitado del Distrito Forestal, José Hernández, José Ortiz, Mariano Pineda y Mercedes Fernández.

**AUDIENCIA TERRITORIAL**

SEÑALAMIENTOS PARA HOY. (Sala de lo civil).—Pleito de mayor cuantía, procedente del Juzgado de Primera Instancia de Salas de los Infantes, seguido por Industrias del Pino E. Medrano y Cía. con «Pinoderivados, S. A.»

Otro, procedente del Juzgado de Primera Instancia de Bilbao, número 3, seguido por don Baldomero Arana López con Distribuciones Begoña y «Agromán».

Juicio de desahucio, procedente del Juzgado de Primera Instancia de Santoña, seguido por don Manuel Alvarez Campo con don Jesús Díaz Ruiz.

Pleito de mayor cuantía, procedente del Juzgado de Primera Instancia de Durango, seguido por don Pedro Pagalday Arruabarrena con don Antonio Izaguirre Aramburu.

**AUDIENCIA PROVINCIAL**

Juicio oral procedente del Jugado de Instrucción de Burgos, número 2, seguido contra A. G. A., sobre cheque al descubierto.

Otro, procedente del Juzgado de Instrucción de Briviesca, seguido contra F.J.B.A.

Otro, procedente del mismo Juzgado, seguido contra B.L.N.

Otro, procedente del Juzgado de Instrucción de Villarcayo, seguido contra L. M. P., sobre estafa.

# BURGOS AL DIA

## NOTICIAS

MOVIMIENTO DEMOGRAFICO. Durante el día de ayer se verificaron en el Registro civil las siguientes inscripciones:

**Nacimientos:** Manuel Antonio Fernández Castillo, Lázaro de Castro Peral, Luis Pedro Vidal Pérez, Luis Alejandro Prusiel de Santiago, José Antonio Alicio Mínguez Mínguez, Raúl Sáiz Ortega, Sara Sáinz de Aja del Moral, María de los Angeles Leal Miguel, María Nieves Vara González, María del Rosario del Olmo Gutiérrez, Susana Franco Fernández, María del Rosario Cuadrado Pérez, María del Mar Cuadrado Ortega, Rosario Juez Reoyo, Luis Mercedes García Alonso.

**Matrimonios:** Don Miguel González Pérez con doña María del Carmen Martín Sánchez, mañana, a las doce y media, en San Lorenzo; don Cándido Gutiérrez Ubierna con doña Visitación Páramo del Val, mañana, a la una, en San Lorenzo.

**Defunciones:** Julián Rodríguez Caminero, de Calzada de los Molinos, 80 años, Santander, 3.

Cabecera de lote "Universal"
TEXAS
Dean Martin, Alain Delon

Se necesitan aprendices
Industrias DOR.
San Isidro, 35
(ROC. Núm. 1.268)

DIA DEL PILAR
Pañuelos seda natural
Gran colección
Perfumerías ORIENTE

EL CUPON PRO-CIEGOS.—En el sorteo celebrado en el día de ayer resultó premiado con 500 pesetas el número 384 y con 50 pesetas, todos los números terminados en 84.

Coches sin conductor
SEAT 1.500. — SIMCA. 600-D
Garaje Turismo

BOLETIN METEOROLOGICO comprensivo de los datos recogidos ayer en el Observatorio meteorológico del Instituto de Enseñanza Media:

Barómetro.—A las ocho de la mañana, 698,1; a las dos de la tarde, 698,2; a las siete de la tarde, 697,1.

Temperatura ambiente.— Máxima, 27 grados, a las 15 horas; mínima, 10,4, a las 7.

Dirección y velocidad del viento.—A las ocho de la mañana, E., 9 kilómetros; a las dos de la tarde, SW., 3,6 kilómetros; a las siete de la tarde, NE., 7,2 kilómetros.

Humedad 43 por 100.

PARA TODOS LOS GUSTOS
TEXAS

DEPENDIENTA
con práctica se necesita en
NATI
Cardenal Segura, 1
(ROC Núm. 1.276)

GRATITUD.—La esposa, hijos, madre política y demás familiares de don Luis Martínez Inclán (q. e. p. d.), fallecido el pasado día 6 en esta ciudad, dan las más rendidas gracias a cuantas amistades les testimoniaron su sentimiento por la desgracia sufrida, así como por su asistencia a las honras fúnebres y conducción del cadáver del finado a su última morada.

INGLES, FRANCES Y ESPAÑOL
BERLITZ IDIOMAS
Pl. Alonso Martínez, 7
Teléfono 206851

FARMACIAS DE GUARDIA. Reol, Plaza de José Antonio, 19; Moral, Santa Dorotea, 21, y Garriga, Diego Laínez, 16.

TELEVISORES
"PHILIPS"
Mejores no hay
RADIOLANDIA

INSCRIPCION DE COOPERATIVAS. — Por Orden del Ministerio de Trabajo se dispone la incripción en el Registro oficial de Cooperativas, de las siguientes:

Cooperativa del Campo "Ribera del Duero", de Roa y Cooperativa de Viviendas de Protección Oficial "Santa María", de Aranda de Duero.

No olvide este título
¡QUE VIENEN LOS RUSOS!

FARMACIA
Se traspasa en Burgos (capital)
Escribir núm. 8 de esta Administración.

DIA DEL PILAR
Pañuelos seda natural
Gran colección
Perfumerías ORIENTE

LOCAL
próximo a Laín Calvo, no importa sea interior, necesitamos en alquiler.
Ofertas:
MARIANO RICO. Publicidad
San Juan, 41. Tef. 203906

DENUNCIA. — Don Teodoro Rocha Sánchez ha denunciado en la Comisaría de Policía la desaparición de una cartera conteniendo documentación personal y de 17.000 a 18.000 pesetas. Notó la falta de la cartera en la localidad de Tordesillas (Valladolid) a donde llegó en automóvil procedente de Zarauz (Guipúzcoa).

TODOS DOMINGOS Y FESTIVOS
A BRIVIESCA
A partir del día 12 de Octubre regirá el siguiente horario: Salida de Burgos, 5 tarde. Salida Briviesca, 12 noche.
EL DIA 12 DE OCTUBRE SE HARA SERVICIO A LA FIESTAS DE LAS VESGAS. Salida Burgos 5 tarde.
Informes, billetes, salida Estación Autobuses. Taquilla 6. Telf. 202830 y 206461.
AUTOMOVILES SOTO Y ALONSO, S. L

DIA DEL PILAR
Pañuelos seda natural
Gran colección
Perfumerías ORIENTE

ACCIDENTES DE TRAFICO.—A las cinco y media de la tarde del domingo fue asistido en la Casa de Socorro José María Pérez Arranz, de 21 años, con domicilio en calle Tenerías, número 23. Sufrió una caída de la bicicleta que montaba, ocasionándose fuerte contusión con hematoma en rodilla izquierda, de pronóstico reservado.

— Media hora después que el anterior fue asistido en dicho Centro Eutimio Revilla Cámara, de 16 años, residente en Villangómez. Sufre herida con scalp en región fronto-parietal derecha, erosiones en mano izquierda, fuerte contusión con hematoma en muslo derecho, probable fractura de Colles del antebrazo izquierdo y conmoción cerebral, de pronóstico grave. Dichas lesiones le fueron producidas al ser atropellado por una furgoneta DKW, en las proximidades de Zael. Después de ser atendido en la Casa de Socorro, pasó a la residencia sanitaria General Yagüe.

— María de los Angeles Cuesta Sancha, de 20 años, estudiante, con domicilio en Camino de Mirabueno, número 17, fue atropellada ayer tarde por un ciclista, resultando lesionada. Ingresó en la Casa de Socorro, cuyos facultativos le apreciaron herida contusa en lomo de la nariz otra en labio superior que penetra hasta la mucosa, contusiones generalizadas, pérdida parcial de un incisivo superior y ligera conmoción cerebral, de pronóstico reservado.

—A última hora de la tarde de ayer ingresó en la Residencia Sanitaria, con heridas de pronóstico grave, Angel Pérez Gento, quien resultó herido al volcar el tractor que conducía en el puerto de La Brújula.

—En la Casa de Socorro fue asistido a las ocho y media de la noche de ayer, Raimundo Santamaría Plaza, de 41 años, de Quintanar de la Sierra. Presentaba heridas de pronóstico reservado, producidas al ser alcanzado por un camión.

¡UN COMPLOT! para matar al mundo de risa!
¡QUE VIENEN LOS RUSOS!

ESTUFAS
Todos los precios
RADIOLANDIA

DIA DEL PILAR
Pañuelos seda natural
Gran colección
Perfumerías ORIENTE

Próximo acontecimiento
¡QUE VIENEN LOS RUSOS!

LETRAS DE LUTO. — El sábado último dejó de existir en Madrid, a donde había sido trasladado a causa de su grave dolencia, nuestro querido amigo el coronel de Intendencia, retirado, don Santiago Martínez de Septién y Gómez Marañón.

Descanse en paz el alma del finado, a cuya esposa, doña Carmen Pérez-Isla, hijas y demás familia, toda ella muy estimada en esta Casa, testimoniamos nuestro más sentido pésame.

—También falleció, en la madrugada del domingo, en nuestra ciudad, nuestro particular amigo el comandante de Caballería retirado, D. Julián Rodríguez Caminero, a cuya esposa, doña Araceli Arroyo Gómez, expresamos nuestra condolencia, a sus hijos y demás familia y de modo especial a su hijo, nuestro querido amigo don Alejandro Joaquín, funcionario técnico del Ayuntamiento y crítico deportivo de Radio Juventud.

—Análoga expresión de pésame hacemos patente a los hijos y demás deudos de doña Dolores López Ortiz, viuda de don Lorenzo Fernández, fallecida el domingo en Trespaderne y cuyos deudos, son asimismo, todos ellos, muy apreciados en DIARIO DE BURGOS.

— Ayer dejó de existir en nuestra ciudad don Fileto García García, jubilado de la «Renfe», después de recibir los Santos Sacramentos y la bendición de Su Santidad.

Descanse en paz el alma del finado y reciba su apenada esposa doña Fina Bravo García, hijos, hijos políticos, nietos y demás familiares, nuestra más sentida condolencia por tan sensible pérdida.

domingo, día 15, a la una de la tarde en
SALGUERO DE JUARROS
Se subasta la Casa taberna.

BURGOS HACE 30 AÑOS
Del DIARIO DE BURGOS correspondiente al sábado 9 de Octubre de 1937.
POR Orden de la Comisión de Cultura y Enseñanza que hoy publica el «Boletín Oficial del Estado», se dispone que la enseñanza de Religión será obligatoria en los Institutos de Enseñanza Media.
LA temperatura máxima de hoy fue de 12,6 y la mínima de 4,2.

Triunfo actual de Madrid
TEXAS
Dean Martin, Alain Delon

GRAN TEATRO
HOY, EL MAS COLOSAL ESTRENO EN TODD-AO
La película del millón de carcajadas que no admite comparaciones.
«LA CARRERA DEL SIGLO»
JACK LEMON - NATALIE WOOD - TONY CURTIS
La película realizada para que todo el mundo sea feliz
¡¡Extraordinaria!! ¡¡Inigualable!! ¡¡Definitiva!!
Autorizada todos los públicos
SESIONES: 5, 7'45 (numerada) y 10'45 noche

## CARTELERA DE ESPECTACULOS

AVENIDA. — Hoy, 5,30, 7,45 y 10,45. Ultimo día. Un estreno de apoteosis. Crueles... Despiadados... Ambiciosos..., llega «El Dr. Who y los daleks» (s. c.) Un viaje alucinante a través del tiempo con Peter Cushing. Tolerada menores.

CALATRAVAS. — Continua de 5 a 10 «Brigada 21» (3 R) Kirk Douglas, Eleonor Parker, acción, suspense, intriga y «Un balcón sobre el infierno» (4). Michele Morgan, Dany Saval. Un colosal programa. 10,45: «Brigada 21». Autorizadas mayores 18.

COLISEO. — Hoy, 4 a 10 (pases 6 y 7,45) y 10,45. Ultimo día. La película que Vd. esperaba de Sarita Montiel. «Cárcel de mujeres» (3) La historia de una mujer de cabaret que no quiso fiar ni morir en deuda. Mayores 18 años.

CONSULADO. — Hoy, a las 5,30, 7,45 y 10,45, sensacional estreno «Un hombre» (3). Paul Newman, Fredric March, Richard Boone, Diane Cilento, Cameron Mitchell, Bárbara Rusch. Mayores 18 años.

CORDON. — 5, 7,45 y 10,45 ¡definitivo último día!: «Las que tienen que servir» (s. c.), en color. Menores. Mañana, en technicolor-scope con Glenn Saxon «La máscara de criminal» ¡Terrorífica! y ¡alucinante!

GOYA. — Hoy, a las 5, 7,45 y 10,45, en el maravilloso sistema Todd-Ao «West Side Story» (3 R), con Natalie Wood. ¡La película de los diez «Oscar»! y que todo Burgos verá. Mayores 18 años.

GRAN TEATRO. — Hoy, 5, 7,45 y 10,45. El más colosal estreno en Todd-Ao La película del millón de carcajadas. «La carrera del siglo» (s. c.) Jack Lemon, Natalie Wood, Tony Curtis. ¡Extraordinaria! ¡Inigualable! ¡Definitiva! Tolerada menores.

REX. — Hoy, de 4 a 10. Cambio de programa. Sensacional doble «Dos monjitas» (2). Alegre, optimista, simpática, agradable y «Los jóvenes salvajes» (3 R). Burt Lancaster, Shelley Winters. Emocionantísima. Mayores de 18 años.

TIVOLI. — 5,15, 7,45 y 10,45 ¡Ultimos días de «Tres habitaciones en Manhattan» (4), con Maurice Ronet y Annie Girardot. La película que por su crudeza y realismo ha sorprendido a todo Burgos. Rigurosa mayores 18 años.

CALIFICACION MORAL: 1: niños; 2: mayores de 14 años; 3: mayores de 16 años; 3-R: mayores de 18 años con reparos y 4: gravemente peligrosa.

✝

EL SEÑOR

# Don Fileto García García

(JUBILADO DE LA R. E. N. F. E.)

Falleció en el día de ayer, a los 77 años de edad, confortado con los Santos Sacramentos y la Bendición de Su Santidad

Q. E. P. D.

**Su resignada esposa, doña Delfina Bravo García; hijos, doña Trinidad, don Filemón, doña María de las Nieves y don José-Antonio; hijos políticos, don Mariano Díez Barriuso, doña María-Gloria Ortiz Gutiérrez, don Luis García Linares y doña Orencia Barrero Valentín; nietos, hermanos, hermanos políticos, sobrinos, primos y demás familia**

Ruegan a sus amistades oraciones por el eterno descanso de su alma y la asistencia a las honras fúnebres y entierro, que se celebrarán HOY, MARTES, a las CUATRO, en la iglesia parroquial de SAN JULIAN OBISPO, y seguidamente a la conducción del cadáver al Cementerio de San José; actos piadosos por los que les anticipan las más sinceras gracias.

Vivía: Divino Valles, 19. LA FAMILIA NO RECIBE.

Burgos, 10 de Octubre de 1967. "La Misericordia". Gran Funeraria.

De nuevo, los cines GOYA y CONSULADO inauguran la temporada de invierno con dos grandes filmes que todo Burgos esperaba.

GOYA En el maravilloso sistema TODD-AO
¡La película de los diez "Oscar"!
WEST SIDE STORY
La película más admirada por todos los públicos de los últimos años.
(Mayores 18 años)

CONSULADO
Cabecera de lote de la 20 th Century Fox
UN HOMBRE
Con un reparto de excepción:
PAUL NEWMAN
FREDERIC MARCH
RICHARD BOONE
DIANE CILENTO
CAMERON MITCHELL
BARBARA RUSH
Su afán era poseer una familia, amor y cariño y vivir respetablemente.
(Mayores 18 años)

M.E.C.D. 2017

# SELLOS CONMEMORATIVOS DE DOS CENTENARIOS

La Comisión IV del Consejo Postal emitirá con fecha 15 de Noviembre un sello de 1,50 pesetas de valor postal conmemorativo del I Centenario del nacimiento del gran músico Enrique Granados y otro de 6 pesetas, conmemorativo del XIII Centenario de la muerte de San Ildefonso. De cada uno se hará una tirada de ocho millones. — (Foto FIEL)

CADA CANDIDATO ES UN CRITERIO; ELIGE A LOS QUE TAMBIEN SEAN TUYOS; CORTES ESPAÑOLAS REPRESENTACION FAMILIAR.

¡Su mejor inversión!

PISOS

desde 290.000 a 415.000 pesetas

Entrada: 100.000 pesetas

Resto, a pagar en 10 años

Información y venta:

LABORABLES Y FESTIVOS

VIVIENDAS CASTILLA, S. A.

CALLE VITORIA 245

TELEFONO 209048

# MUNDO ECONOMICO Y FINANCIERO

## PROBLEMAS LABORALES DE LA SITUACION COYUNTURAL EN LA INDUSTRIA

- **Hay que prever las situaciones de paro y adoptar las medidas adecuadas**
- **Las negociaciones con los países del Este para la exportación de naranjas, muy adelantadas**
- **Si queremos competir con otras naciones es preciso rebajar los precios del sector turístico**

Madrid.— (Crónica económica exclusiva de la Agencia LOGOS).— La actual situación coyuntural está abocando a sus últimas consecuencias. No son sólo los expedientes de crisis espectaculares, como el de Alt s Hornos de Vizcaya, sino múltiples los que se registran en otras regiones y ello lleva consigo una preocupación laboral. Aún matizadas sus consecuencias traen consigo un aumento en el paro que en los últimos meses prácticamente ha alcanzado un incremento del 60 por ciento. La cifra puede parecer alta, pero hay que partir de la base que el paro era prácticamente inexistente hasta hace un año. Los problemas humanos que esta situación plantea, obligan a estudiar adecuadametne todas las medidas que se adopten y éstas tienen que planearse con conocimiento de causa. Si Alemania, Inglaterra y otros países han salido de una recesión en el espacio de pocos meses, cabría esperar lo mismo en España. Pero la actual situación se va prolongando y alcanza ya límites insostenibles en algunos sectores.

**EL MERCADO NARANJERO :—: :—:**

Comienzan las exportaciones de naranjas, aunque en mínimas cantidades. Las perspectivas del mercado son una incógnita ya que la oferta española será este año globalmente menor en la primera campaña, al reducirse las disponibilidades de naranja Navel. Ello obliga a preparar adecuadamente la comercialización muy especialmente en cuanto a grandes operaciones. Las negociaciones con los países del Este ya van muy avanzadas, aunque los embarques no se iniciarán seguramente hasta primeros o mediados de Noviembre.

**PELIGRO PARA EL TURISMO :—: :—:**

Está llegando a su fin la actual campaña turística 1967. Los resultados más o menos se equiparan a los de 1966 en cuanto a número de personas; en cuanto a resultados económicos, quizás puedan ser algo menores como consecuencia de la actual situación económica europea. Pero para 1968, se cierne un grave peligro que conviene tener en cuenta. Es sabido que en los meses de invierno, muchas personas planifican sus próximas vacaciones. Ya circulan los primeros folletos y las diferencias que se observan en las ofertas de 15 días de estancia en Palma de Mallorca o en la Costa del Sol, con esos mismos 15 días en otras zonas turísticas que hacen la competencia a España como son Yugoslavia, Italia, Grecia o Túnez, reflejan una reducción que actualmente es menos del 15 al 18 por ciento. Esta cifra es tan mínima, que muchas veces, por conocer algo nuevo, se hace el esfuerzo de gastar más, después de haber venido varios años seguidos a España y haber padecido el impacto del crecimiento de los precios.

**MENOS DINERO PARA CREDITOS :—: :—:**

La reciente disposición elevando en un uno por ciento el porcentaje de fondos públicos que los Bancos deben tener en cartera, significa una nueva inmovilización de aproximadamente 6.000 millones de pesetas que los Bancos no podrán conceder como créditos. Es una nueva medida para ir frenando la evolución económica, pero cabe preguntarse, si es por ahí por donde hay que frenarla.

MANUEL DE ORIA

## Bolsa de Madrid

### CUADRO DE VALORES

| | Viernes, 29-IX-67 | Viernes, 6-X-67 | Diferencias |
|---|---|---|---|
| *BANCOS* | | | |
| Exterior | 432,— | 432,— | = |
| Central | 1.446,— | 1.430,— | — 16,— |
| Banesto | 1.088,— | 1.094,— | + 6,— |
| Hispano | 1.021,— | 1.020,— | — 1,— |
| Mercantil | 455,— | 457,— | + 2,— |
| Ibérico | 805,— | 812,— | + 7,— |
| Popular | 870,— | 890,— | + 20,— |
| Rural | 300,— | 298,— | — 2,— |
| *ELECTRICOS* | | | |
| H. Española | 260,— | 256,— | — 4,— |
| Sevillana | 180,— | 167,— | — 13,— |
| H. del Cantábrico | 145,— | 140,— | — 5,— |
| Viesgo | 150,— | 155,— | + 5,— |
| Reu. de Zaragoza | 101,— | 103,50 | + 2,50 |
| U. E. M. | 168,— | 168,— | = |
| Iberduero | 350,25 | 350,— | — 0,50 |
| Leonesas | 80,— | 80,— | = |
| Fenosa | 235,— | 236,— | + 1,— |
| Fecsa | 210,50 | 201,50 | — 9,— |
| *ALIMENTACION* | | | |
| Azucarera | 96,— | 95,50 | — 0,50 |
| Ebro | 378,— | 385,— | + 7,— |
| El Aguila | 220,— | 222,— | + 2,— |
| *CONSTRUCCION* | | | |
| Dragados | 327,— | 334,— | + 7,— |
| Urbis | 144,— | 140,— | — 4,— |
| Inmobiliaria Metro | 207,— | 199,— | — 8,— |
| Encinar | 90,— | 89,50 | — 0,50 |
| Vallehermoso | 226,— | 227,— | + 1,— |
| *MINERAS* | | | |
| Ponferrada | 141,— | 139,— | — 2,— |
| Duro-Felguera | 23,— | 33,— | = |
| Río Tinto | 110,— | 107,— | — 3,— |
| *SIDERURGICAS* | | | |
| Altos Hornos | 48,— | 45,50 | — 2,50 |
| Auxiliar de F. | 66,— | 68,— | + 2,— |
| Seat | 331,— | 325,— | — 6,— |
| Santa Ana | 96,— | 100,— | + 4,— |
| Material y C. | 60,— | 60,— | = |
| *QUIMICAS* | | | |
| Esp. de Petróleos | 340,— | 328,— | — 12,— |
| Hidro-Nitro | 40,— | 40,— | = |
| Unquinesa | 90,— | 90,— | = |
| Explosivos | 144,50 | 144,50 | = |
| *VARIAS* | | | |
| Telefónica | 178,75 | 176,— | — 2,75 |
| Unión y Fénix | 3.575,— | 3.600,— | + 25,— |
| Campsa | 156,— | 156,— | = |
| Metro | 175,— | 175,— | = |
| Sniace | 80,— | 78,— | — 2,— |

## LA SEMANA EN LA BOLSA

EL mercado de valores estrenó nuevo mes sin haberse sustraído al tono ponderado, medio o, a espacio, mediocre en que ahora viene desarrollándose su actividad. Ponderado porque la demanda se mantiene como en reserva o posición táctica ante las próximas operaciones de desdobles de capital y, por otra parte, sigue "vendiéndose cara" y sobre seguro, dentro de su acostumbrada selectividad; en un tono medio, por cuanto el libre juego de las contrapartida —por lo común, igualadas— sitúan al mercado en un punto ambiguo o indefinido, y, finalmente, el tono menor lo configura el que, cuando falta la demanda para los pilares básicos, como son los valores bancarios y eléctricos, todo el mercado parece renquear.

Nada de ello pretende poner en el ánimo matices desvaídos o pesimistas, ya que bien se dejan ver en ocasiones la firmeza y la vitalidad del mercado —que a veces permanecen como en estado de latencia— en los diversos focos de actividad que se promueven en torno a muy significados valores, por lo ordinario también bajo la férula especulativa. Es decir, bajo una aparente inhibición o desgana, en el ámbito operativo vivaquean, bullen y permanecen expectantes fuerzas vivas que sólo esperan viento en popa para ganar etapas.

En el aspecto informativo no faltan notas o sucedidos que al buen captador le dicen en verdadero fondo de esas eventuales posiciones del mercado. Tratemos, pues, ahora de particularizar, ya que el orden global de operaciones no trasciende de los tres primeros anunciados. Ello, aparte de que el cierre de las tandas lleva aparejado un endurecimiento de los cambios como si de tal modo se pretendiera dejar un portillo abierto a nuevas "escaladas".

Los Bancos, dentro de cierta irregularidad, mantienen su peculiar buen tono, contando habitualmente con demanda Ibérico, Popular y Fomento, y reactivándose notablemente en la segunda mitad Banesto e Hispano. Central se ha visto recortado por suave demanda. Los valores eléctricos también acusan en la segunda mitad mejores cambios, destacándose un curioso balanceo de las Fecsa y el comienzo de la ampliación de capital de Sevillana, que, simultáneamente, ha distribuído dividendo. Registra una reacción al cierre. Hidrola queda también solicitada. Bien monopolios, y alzas en los valores inmobiliarios y de alimentación. Las demás diferencias se entremezclan en sentidos opuestos, predominando las repeticiones.

Durante la semana que comentamos se ha producido, dentro de nuestro cuadro de 43 valores de dividendo, 14 mejoras de cotización, 19 bajas y 10 cambios que se limitan a repetir. — (ACTUAL PRESS).

## LA POLICIA CONTROLA LA CORRESPONDENCIA EN CUBA

### Con aparatos especiales llevados de Checoslovaquia

*Miami, Fla. (Crónica especial de la agencia "Fiel-AIP). — "El Ministerio de Comunicaciones de Cuba es un centro operacional del Departamento de Seguridad del Estado (G-2), que tiene organizadas distintas secciones, con técnicos y especialistas para revisar la correspondencia que entra y sale del país" dijo Elvira Almaraz González, de 35 años de edad, ex-empleada de esa dependencia oficial castrista.*

*Llegada en uno de los llamados "Vuelos de la Libertad", Elvira Almaraz explicó que se hallaba trabajando en el Departamento de Bultos Postales del citado Ministerio, hasta que fue detenida en las propias oficinas donde prestaba servicios, acusada de desafecta al régimen.*

*Afirmó también, la señora Almaraz que en el Ministerio de Comunicaciones existe una sección del G-2 que revisa, con aparatos especiales traídos de Checoslovaquia, toda la correspondencia que sale de Cuba y entra en ella.*

*Terminó diciendo la nueva exiliada que muchos empleados del Ministerio de Comunicaciones guardan previsión en las cárceles castristas, acusados de "estar en contacto con los enemigos de la revolución, radicados en el extranjero".*

Lea Vd. DIARIO DE BURGOS

## NOTICIARIO ECONOMICO

**FONDOS PUBLICOS: PORCENTAJE :-: :-:**

Los Bancos privados y el Exterior de España deberán mantener en sus carteras el 19 por ciento de fondos públicos respecto a los recursos de sus clientes en cuentas corrientes a la vista, cuentas de ahorro e imposiciones a plazo. Este porcentaje ha sido elevado del 18 por ciento por una orden del Ministerio de Hacienda aparecida en el "Boletín Oficial del Estado" del día 4 del actual. En el transcurso de un año este porcentaje ha sido elevado del 15 al 19 por ciento. Se exceptúan los Bancos industriales. — (Actual Press).

**PROPIEDAD INMOBILIARIA :-: :-: :-:**

Los beneficios de préstamos para la difusión de la propiedad mobiliaria han sido extendidos a las personas que prefieren adquirir mediante la compra de derechos de suscripción aun cuando se trate de personas no accionistas previamente de la empresa emisora. — (Actual Press).

**ENERGIA ELECTRICA :—: :—: :—: :—:**

Las centrales cuya producción regula Unesa (Unidad Eléctrica, S. A.) han suministrado a la red durante el pasado mes de Septiembre 2.957 millones de kwh. El aumento de producción respecto al mismo mes del año anterior reseñada se descompone en 1.284 millones de kwh. de producción hidráulica y 1.673 millones de kwh. de térmica. Además del suministro al mercado nacional, se han realizado intercambios internacionales con un saldo favorable a la exportación de 15 millones de kwh. — (Actual Press).

**INVERSIONES EXTRANJERAS: FAVORABLE :—: :—: :—:**

En el curso del pasado mes de Septiembre las inversiones extranjeras adquirieron especial importancia en el grupo de siderometalúrgicas y construcciones metálicas, con un total para las compras de 298,71 millones de pesetas efectivas, frente a 2,58 millones solamente en las ventas.

El movimiento de compras y ventas de valores españoles llevados a cabo por extranjeros en la Bolsa de Madrid ha producido en dicho mes un saldo favorable a las inversiones de 394.03 millones de pesetas efectivas. Las compras han supuesto 543.30 millones, y las ventas 154,27 millones.— (Actual Press).

**PRODUCCION DE CEMENTO :—: :—:**

La producción nacional de cemento alcanzó en el período Enero-Julio del corriente año un total de 7,2 millones de toneladas, lo que representa un aumento absoluta de 857,000 toneladas, y relativo, del 13,4 por ciento, con relación a igual período de 1966.— (Actual Press).

TU VOTO VALE; ¡EJERCELO! ELECCIONES FAMILIARES EN CORTES.

## BODA DE UNA EX-ESPOSA DE SUKARNO

Yakarta. — La cuarta esposa del ex-presidente indonesio Sukarno, Jarjati, durante su boda con el ex-mayor del Ejército indonesio Sakri Sunarto Sukiman, hijo de un enemigo político de Sukarno. — (Foto UPI-CIFRA)

Representante

con oficina y teléfono, necesita Empresa de Vitoria, dedicada a la construcción, para alquiler de máquinas y equipo de construcción. Dirigirse por escrito a: DIEGUEZ. General Alava. 20, 2.° — VITORIA

«AGUPRES»

Agua bajo presión para viviendas e industrias. Toda capacidad y altura de 4 a 400 viviendas. Centenares en servicio ya en España.

Arquitectos, Aparejadores, Constructores, para Estudios y precios, dirigirse a:

D. Francisco Yepes Gabilondo, Tahonas, 18, teléfono 209334 — Burgos.

## UNA RED DE BOYAS ELECTRONICAS METEOROLOGICAS CUBRIRA LOS OCEANOS

### El sistema permitirá ahorrar ingentes cantidades y salvar infinitas vidas que se pierden por causa de las borrascas imprevistas

Washington. (Crónica del corresponsal de "Fiel-IPS", para DIARIO DE BURGOS). — La humilde boya marítima, que tradicionalmente era un punto de referencia para los buques en el mar, se ha convertido en los últimos años en un instrumento del todo nuevo que promete una gran mejoría en el pronóstico del tiempo. La nueva boya hace posible además un sistema de alarma global para la navegación mundial así como para los residentes en las costas, pescadores y trabajadores de las explotaciones petrolíferas submarinas. El sistema puede ahorrar incalculables millones de dólares y salvar numerosísimas vidas que se pierden cada año por causa de borrascas marítimas no previstas.

El nuevo instrumento marítimo es un robot con energía propia y larga vida provisto de complicados aparatos electrónicos. Recoge datos sobre el estado de la atmósfera y del mar y los transmite a tierra. Esta gigantesca mejora en la previsión del tiempo es posible porque las boyas pueden cubrir los océanos que comprenden más de las tres cuartas partes de la Tierra. En su mayor parte, las variaciones del tiempo en la Tierra se engendran en el mar, cuya inmensa superficie no está debidamente vigilada. Las nuevas boyas se benefician de las nuevas y avanzadas técnicas en los dominios de las comunicaciones, sensores, miniaturización y energía atómica. Una red de 400 a 500 de estas boyas, separadas entre sí por unos 800 kilómetros a lo largo de los océanos del Mundo ha sido propuesta por los Estados Unidos con el beneplácito de la Organización Meteorológica Mundial. Se calcula que el plan costaría unos 2.000 millones de dólares y se tardaría cinco años en ponerlo en funcionamiento.

Las boyas, sujetas en el fondo oceánico a profundidades de unos 2.400 metros, transmitirían sus datos a instalaciones terrestres equipadas con computadores para elaborar las informaciones y emitir las previsiones meteorológicas. Se proyecta para más adelante que los datos sean transmitidos también a satélites artificiales, los cuales retransmitirían la información a unos cuantos centros clave en los diversos continentes. Los centros, a su vez, remitirían rápidamente las previsiones a los países circundantes. El interés de este tema es tan grande que en el II Simposio Internacional sobre Tecnología de Boyas, celebrado en Washington, se han reunido más de 600 expertos de la industria, Gobiernos e institutos oceanográficos.

El Simposium se inauguró el mismo día en que se celebraba una reunión en Ginebra que tiene una importante relación con el futuro de la propuesta norteamericana sobre el establecimiento de una red de boyas electrónicas. Se trataba de la conferencia de la Unión Internacionl de Comunicaciones que debía estudiar la concesión de una frecuencia de radio para el sistema propuesto. Por razones técnicas, la única amplitud de banda utilizable es una corriente empleada por los operadores de buques a costa, la industria petrolífera submarina y los buques pesqueros. Los Estados Unidos consideran que una gran parte de la Humanidad sería favorecida por el propuesto sistema de boyas y quisiera que la banda tradicionalmente atribuída a los servicios marítimos fuera concedida para este propósito. Además de la gran mejora en las previsiones meteorológicas diarias, el sistema de boyas promete hacer más posible la realización de las previsiones meteorológicas con dos semanas de anticipación.

El sistema propuesto protegería a millones de personas residentes en las costas de toda clase de huracanes destructores, maremotos y grandes borrascas. Tales adversidades a menudo se producen sin aviso previo. Las boyas permitirían reducir el número de daños y hundimientos de buques. Darían a los pasajeros de buques y aviones unos viajes más seguros. Y, quizás lo más importante, las boyas de transmisión de datos proporcionarían información sobre los océanos que conducirían al descubrimiento de zonas pesqueras totalmente nuevas como fuente de alimentación para los pueblos del Mundo.

*CHARLES SCHROTH*

M.E.C.D. 2017

# He aquí nuestro cliente más importante.

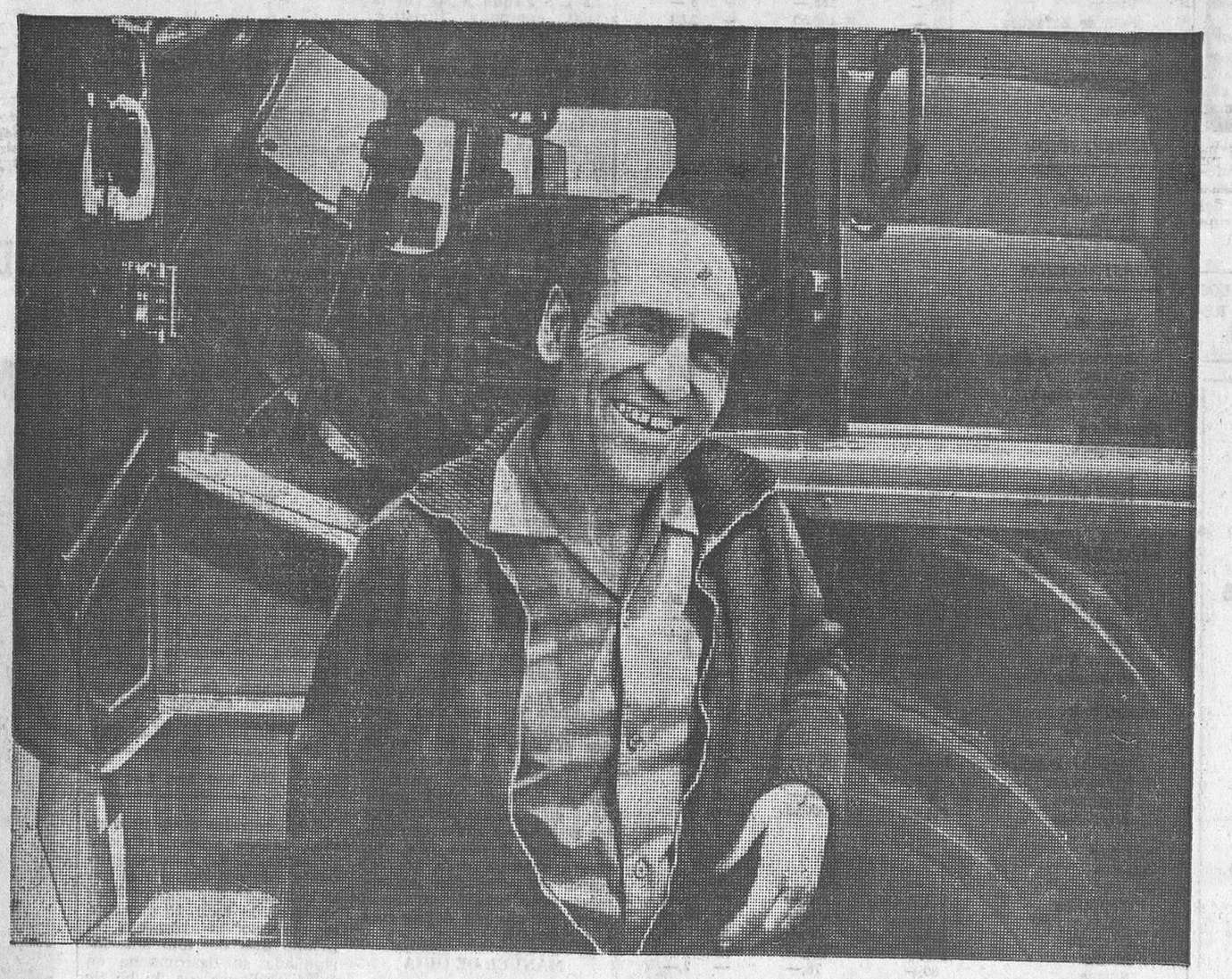

El propietario-conductor.

Todos los fabricantes de camiones dan a los dueños de grandes flotas el tratamiento de «excelencia». Barreiros también.

La diferencia es que nosotros damos el mismo recibimiento, la misma garantía de 2 años ó 200.000 km., las mismas facilidades de pago, y la misma red de servicio, al hombre que sólo posee uno o dos camiones.

¿Por qué esta consideración con el pequeño propietario? Primeramente, él hace la opinión de la industria: lo que él piensa, terminará por influir en los grandes propietarios de flotas.

Por otra parte, estamos convencidos de que alguien con el instinto de comprar un Barreiros, también se convertirá algún día en dueño de una flota.

**Para Barreiros, cada camionero es un futuro dueño de flota**

DIVISION CAMIONES BARREIROS


M.E.C.D. 2017

# Entre 1960 y el año 2000 será preciso edificar más de lo construído en dos mil años

## Así se expresa en un informe presentado al Congreso que tiene lugar en Barcelona

Barcelona (Cifra). — "El crecimiento de las ciudades ha sido tan espectacular que, a mi juicio, entre los años 1960 y 2000 será preciso edificar más que lo que la Humanidad ha construído en dos mil años", afirmó el profesor don Jorge Xifra, de Barcelona, en su trabajo "Aspectos sociológicos de la urbanización", que ha leído ante los miembros del IV Congreso hispano - luso - americano - filipino de Municipios.

El Congreso inició a las diez de esta mañana sus reuniones de trabajo para el estudio de la primera ponencia que trata de "Aspectos sociológicos de la vida municipal. grandes urbes y municipios rurales" de la que son ponentes los profesores don Jorge Xifra, de Barcelona, y don Isaac Gañón, de Montevideo.

En su exposición, el profesor Xifra estudia el fenómeno de la urbanización a consecuencia del desplazamiento de personas del mundo agrícola y rural al urbano e industrial, así, como su solución con el desarrollo económico y se refiere a la servidumbre y grandeza de la metrópoli, señalando los aspectos negativos, escasez de vivienda, alimentación insuficiente, polución atmosférica, fatiga, desintegración de la familia, etc.) y los postitivos (mejora de las condiciones materiales, culturales y políticas de las personas).

Intervinieron seguidamente varios congresistas aportando sugerencias de señalado interés que se tomaron en consideración para dar forma definitiva a las conclusiones de esta primera ponencia.

**TOMA DE POSESION**

Algeciras (Cifra). — Ha tomado posesión de su cargo, a mediodía, el nuevo gobernador militar del campo de Gibraltar, general don Carlos Hernández Risueño.

Se celebró, con tal motivo, una recepción a la que asistieron los alcaldes de las siete poblaciones que integran el campo.

El señor Hernández Risueño hace el número 123 de los gobernadores militares desde que fue creado el puesto, en Agosto de 1704.

**ESCUELA DE FISIOTERAPIA EN VALLADOLID**

Madrid (Cifra). — La creación de una Escuela de Fisioterapia para Ayudantes técnicos sanitarios femeninos, en la Facultad de Medicina de la Universidad de Valladolid, es autorizada por una orden del Ministerio de Educación y Ciencia, que hoy publica el Boletín Oficial del Estado".

# ESPAÑA Y EL MUNDO

Nueva York (Efe). — Con un brillante desfile folklórico y artístico ha sido destacada hoy la semana de España en Nueva York, iniciada el 7 del corriente.

Esta ha sido una gran jornada para la Hispanidad en Nueva York. En el desfile ha estado representada España y 21 países hispanoamericanos y, como en los últimos años, la epopeya del Descubrimiento ha sido seguida por decenas de miles de personas que se arremolinaron a lo largo de ambas aceras de la popular Quinta Avenida neoyorquina aplaudiendo calurosamente las hermosas y pintorescas escenas que ofrecieron a su paso las delegaciones participantes, pertenecientes a todos los países hispanoamericanos, pues ninguno de ellos dejó de estar representado, cerrando el desfile España con una preciosa carroza y con una tuna de estudiantes españoles que hizo derroche de gracia.

El desfile se inició poco después del mediodía teniendo como marco la fachada de los edificios adornados de banderas españolas y norteamericanas.

El desfile del «Día de la Raza» de este año en Nueva York ha sido según opinión general, el mejor de todos los anteriores.

**UNA ENCUESTA INUTIL**

Roma (Efe). — «El referéndum no ha resuelto la cuestión, sino que la ha agravado. La Gran Bretaña tiene que registrar en el pasivo de su política lo que ocurrió el 10 de Septiembre y lo que haya de ocurrir después», afirma la revista «Política Estera» que se publica en esta ciudad, en un artículo que titula: «Una encuesta inútil contra España. El voto de Gibraltar, rechazado por la realidad».

**AMBULANCIAS ESPAÑOLAS PARA CENTROS DE BUENOS AIRES**

Madrid (Cifra). — Dos ambulancias han sido entregadas este mediodía para el Hospital español y el Hospital del Centro Gallego, ambos de Buenos Aires, por el subdirector general de Televisión, don Luis Ezcurra.

Ambas ambulancias han sido regaladas por don Eduardo Barreiros, por gestión del ministro de Información y Turismo, al tener conocimiento, por el presidente del Centro Gallego de Madrid, general Lobo, de las necesidades de ambos Centros.

**DIAZ AMBRONA, EN ALEMANIA**

Wuerzburg (Efe). — El ministro español de Agricultura llegó a Alemania el domingo. Al término de su itinerario de visitas a granjas y campos de experimentación el Sr. Díaz-Ambrona llegó a Wuerburg procedente de Munich. En una finca del señor Reindl, en Grubouf, el ministro escuchó una exposición de los métodos de cría vacuna y engorde de cerda muy instructivos para la base actual de la producción cárnica en España.

Los ingenieros y especialistas del séquito del Sr. Díaz-Ambrona mantuvieron con sus colegas alemanes un intercambio de ideas, sobre temas relacionados con las experiencias españolas de producción de alfalfa desecada que tanto afecta a los piensos compuestos.

Otro de los problemas tratados durante las conversaciones agronómicas hispano - alemanas —a lo largo de una jornada de trabajo sobre el terreno— ha sido el porvenir que el Mercado Común europeo reservará al maíz cuando los países de la C.E.E. dificulten su importación y recurran a derivar el trigo a la formación de piensos.

Comentó el ministro con elogio los progresos alcanzados en Alemania por la racionalización y mecanización del campo y el incremento de la cabaña bávara debido a una acertada política de subvenciones a los ganaderos lo que permite modernizar establos, asegurar las condiciones higiénicas, organizar libros genealógicos y seleccionar las razas de acuerdo con la demanda. Durante su recorrido por tierras de Baviera el Sr. Díaz-Ambrona tuvo también oportunidad de conocer el sistema alemán de cercas eléctricas, en vez de vallas, para retener el ganado al aire libre y las explotaciones automáticas dirigidas por un solo granjero. La comisión de agrónomos españoles observó asimismo que los precios alemanes son casi iguales a los de la producción agropecuaria española y en algunos casos inferiores como sucede con las patatas, notándose diferencias muy pequeñas respecto a los de la carne, leche y algunas hortalizas.

# Hussein se hace cargo personalmente del Ejército

## *Llega a El Cairo el primer grupo de repatriados del Sinaí*

Beirut (Efe-UPI). — El Rey Hussein de Jordania se ha hecho cargo personalmente de las fuerzas armadas de su país y ha declarado que reorganizará sus Ejércitos de Tierra y Aire maltrechos por la guerra contra Israel.

El monarca hachemita hizo estas declaraciones ayer domingo en una alocución radiada a toda la nación.

Radio Amman dijo ayer que el Rey había nombrado a su tío, general Sherif Nasser Ben Jamil, segundo comandante en jefe de las fuerzas armadas y su ayudante de campo y al mariscal Habi Al Majali, comandante en jefe de las fuerzas armadas jordanas en calidad de ministro de Defensa del nuevo Gabinete que preside Bahjat Talhuni.

Estos nombramientos obedecen a la radical reorganización política y militar de Jordania anunciada por Radio Amman durante la pasada semana.

EGIPCIOS REPATRIADOS

El Cairo (Efe-UPI). — Unos 180 egipcios procedentes de El Arish, la ciudad más importante de la península del Sinaí, ocupada por Israel, han llegado hoy a El Cairo, vía Jordania, a bordo de dos aviones egipcios.

Este es el primer contingente de refugiados de dicha ciudad, cuyo total se estima en unos 1.000 que han sido devueltos en avión a través de Jordania ya que según dijeron, las autoridades israelíes les prohibieron tomar una ruta más directa a través del desierto de Sinaí ocupado desde la guerra del pasado mes de Junio.

Los egipcios devueltos han manifestado que los israelíes tuvieron un elevado número de bajas durante los incidentes recientes producidos a lo largo del canal de Suez. Durante dos días los heridos fueron trasladados por tren a Israel, dicen los refugiados.

INTENTO DE ASESINATO EN MALAWI

Blantyre (Malawi) (Efe-UPI). Fuerzas de seguridad de Malawi han arrestado hoy a 12 individuos que penetraron clandestinamente en el país y de los que se sospecha pertenecen a una banda que trataba de asesinar al presidente de la República Hasting Banda.

LA GUERRA DE NIGERIA

Lagos (Efe-Reuter). — El estado centro Oeste de Nigeria se halla completamente en poder de las tropas federales, según se informa hoy de fuente militar gubernamental en Lagos.

Este informe se ha difundido a raíz de la ocupación de Asaba, ciudad situada en el extremo occidental del puente de Onitsa sobre el río Niger que fluye a través de una línea fronteriza con el estado secesionista de Biatra, antigua región oriental.


**Grupo Inmobiliario**

de ámbito internacional

**Necesita**

**DELEGADO DE VENTAS**

en Burgos

SE REQUIERE:

— 30 a 50 años.
— Dotes de organización y responsabilidad.
— Dinamismo.

SE OFRECE:

— Libertad de acción.
— Porcentaje sobre ventas.
— Gran porvenir.

Interesados dirijan currículum vitae a Costanilla de los Angeles, 13, bajo. derecha Madrid.



**ESCUELA DE TURISMO**

Exámenes de ingreso

Se convoca a todos los alumnos matriculados en la Escuela de Turismo, a los exámenes de ingreso que tendrán lugar mañana, miércoles, en la Escuela de Comercio, a las cuatro de la tarde.



**BALANZAS**

TODOS LOS MODELOS

**CORTADORAS**

Molinos ralladores. — Mejores marcas nacionales

LO MAS BARATO DEL MERCADO. Véalos sin compromiso:

**JOSE LUIS MAZUELAS MONEO**

"FAEMA". Tinte, 6. Tef. 201871 y 200784


# HOY, ELECCIONES

(Viene de primera página)

compromisarios para los representantes de Colegios, Corporaciones y Asociaciones el día 20, y las elecciones en cada provincia de los consejeros nacionales del Movimiento.

**MECANICA ELECTORAL**

Madrid (Cifra). — A las ocho horas de mañana, día 10, quedarán constituídas todas las mesas de los distintos colegios para la elección de procuradores en Cortes por la representación familiar. Hasta las nueve realizarán el examen de documentación y declaración de suficiencia, en su caso, de la credencial y documentación acreditativa de la personalidad de los candidatos admitiendo a éstos, si procede el ejercicio de los derechos que les confiere su cargo.

La votación comenzará en todos los colegios de España a las nueve en punto de la mañana y continuará sin interrupción hasta las siete de la tarde, hora en que votarán los miembros de las mesas que harán después los escrutinios, la declaración de haber terminado y anuncio y publicación de los resultados, redacción y suscripción de las actas de la sesión, expedición de las certificaciones a instancia de los candidatos, apoderados o interventores y entrega a mano o remisión por correo de los documentos electorales a las Juntas provinciales.

Las Juntas provinciales del censo se reunirán al día siguiente de las elecciones, para considerar —si se presentan— las impugnaciones que se hayan presentado al acto de proclamación y a la validez de la votación efectuada en una o varias secciones. Sobre estas impugnaciones deberán dictar resolución antes de las diez de la mañana del día 14, en que habrán de dar cuenta de la estimación o desestimación.

El día 15 de Octubre, las Juntas provinciales del censo deberán hacer, si hubiera lugar, la interposición del recurso de súplica ante la Junta central del Censo que tendrá un plazo que expira el 30 de Octubre para hacer el examen de estimación o dsestimación con audiencia de los interesados, de los recursos interpuestos.

El día 30 de Octubre, la Junta central del censo se reunirá para hacer un resumen por provincias de los resultados de la elección. El presidente del Tribunal Supremo, en su calidad de presidente de la Junta central, del Censo electoral, autentificará con firma el resultado de la elección y dispondrá la comunicación del mismo a la presidencia del Gobierno y a la de las Cortes Españolas.

**DIEZ CANDIDATOS PROTESTAN**

Madrid (Logos). — Diez candidatos a procuradores en Cortes por la provincia de Madrid han celebrado esta mañana una entrevista en grupo con el presidente de la Junta provincial del Censo y de la Audiencia territorial, a quien entregaron un escrito, firmado por todos ellos, sobre la candidatura cerrada cuya existencia había recogido en su número del 6 de los corrientes un diario vespertino de esta capital y que provocó una nota de réplica de la Jefatura provincial del Movimiento.

Los candidatos reunidos con el señor Soler Dueñas son los señores Cabal, Cantarero, Fanjul, De Foxá, García Valcárcel, Parra, Pérez Izquierdo, De Prada, Rupérez y Villoria. En el escrito citado los candidatos exponen a la Junta provincial del Censo que la nota de réplica a "Informaciones", hecha pública el sábado por la Jefatura provincial del Movimiento no ha ido seguida de ninguna medida ejecutiva que confirme su texto y que continúan llegando a ellos informaciones, procedentes sobre todo de los pueblos de la provincia, que ponen de manifiesto la persistencia de la presión ejercida en favor de la mencionada candidatura.

Los candidatos insisten en solicitar de la Junta que no se quebrante el principio de igualdad de oportunidades que inspira la actual legislación electoral y piden la adopción de inmediatas medidas para garantizar la normalidad del proceso electoral.

Aunque no se mencionan nombres, el escrito parece referirse a la candidatura cerrada compuesta por la señora Veglisison y el señor Moreno Torres, que viene circulando hace días.

El presidente de la Junta del censo reiteró a los candidatos que hará todo lo que esté en su mano para garantizar la pureza de las elecciones y la igualdad de oportunidades para todos los candidatos, dio por recibido el escrito pero no confirmó ni negó al grupo que fue a visitarle los rumores que se recogían en el escrito.

**EXPLICACIONES DE UN CANDIDATO QUE SE HA RETIRADO**

Sevilla (Logos). — El candidato a procurador en Cortes por representación familiar por esta capital, don Alejandro Rojas Marco de la Viesca, de 26 años, abogado, que, como se sabe, presentó a la Junta provincial del censo un escrito de renuncia a la candidatura, ha justificado su decisión en los siguientes puntos:

1. — No se ha logrado la suficiente implicación de la opinión pública en estas elecciones, como he podido apreciar en la Prensa —dice— sondeos de opinión, manifestaciones públicas, en actos electorales, etc.

2. — Se ha podido confirmar la apertura política, como he podido comprobar a través de presiones y dificultades, incluso de censura impuesta a la propaganda política.

El señor Rojas Marcos dice, por último, que ha constatado la imposibilidad de montar la organización mínima necesaria en condiciones eficaces. "Por ello, al considerar —agrega— que la faltan las bases elementales para seguir solicitando el voto, renuncia a su candidatura y alienta al electorado a que ejerza su derecho al voto, en favor de cualquiera de los restantes candidatos".

**DOS CANDIDATOS PARA DOS PUESTOS EN MALAGA**

Madrid (Cifra). — Cuando faltan unas horas para que se inicien las elecciones para procuradores en Cortes, por representación familiar, son 313 los candidatos que quedan en la pugna en toda España.

El sábado eran 316, pero en las últimas cuarenta y ocho horas se han retirado tres: el domingo lo hizo el candidato presentado por Teruel, don Jacinto Ferrer Collado, habiéndose retirado también en dicho período de tiempo don Alejandro Rojas Marcos de la Viesca, que se había presentado por Sevilla y don Antonio Romeo García, que lo hacía por Málaga.

Precisamente en Málaga han quedado solamente dos candidatos para optar a dos puestos, siendo esta provincia de menos número de candidatos. Las provincias de mayor número de candidatos son Madrid y Vizcaya en cada una de las cuales se presentan doce candidatos.

**COMPOSICION DE LAS PROXIMAS CORTES**

Madrid (Cifra). — Las Cortes Españolas en su próxima legislatura estarán compuestas por 563 procuradores, distribuídos así:

Miembros del Gobierno, procuradores natos, 19. — Consejeros nacionales designados por el Jefe del Estado, 40. — Consejeros nacionales elegidos, 55. — Consejeros nacionales designados por el presidente del Gobierno, 6.— Presidentes de altos Tribunales y Consejos (Justicia, Estado, Justicia militar, Cuentas del Reino y Economía Nacional).

Representantes de la Organización sindical:

Procuradores natos con un nombramiento del Jefe del Estado, 34. — Procuradores natos elegidos en su carga, 2. — Procuradores elegidos, 114. — Representantes de los Municipios y Ayuntamientos elegidos, 115. — Representantes de la familia, 108. — Rectores de las Universidades, 12. — Instituto de España y Consejo Superior de Investigaciones Científicas (2 natos con un nombramiento del Jefe del Estado y 4 elegidos), 6. — Corporaciones y Colegios (1 nato elegido en su cargo y 21 elegidos), 22. — Designados por el Jefe del Estado, 25. — Procuradores por ser miembros del Gobierno, 19.

Por tanto, 65 designados por el Jefe del Estado. — 6 designados por el presidente del Gobierno: 72 natos, con un nombraminto del Jefe del Estado, 3 natos elegidos en su cargo y 417 elegidos por sufragio.

# El desarrollo español

(Viene de primera página)

de España, 500 de Yugoslavia, 420 Portugal y 250 Turquía.

En lo que concierne a la tasa de crecimiento anual, España, en su renta «per cápita» llegó en 1966 a los 665 dólares y se espera que la del año 1967 alcance los 700 dólares.

Sin embargo, España, según cifras de 1964, dadas por la O.C.D.E., consumía solamente 28 kilos de carne por habitante y año, detrás de los 35 kgs. de los griegos y de los 40 de los yugoslavos.

No obstante, según cifras relativas a 1966, el consumo de carne por habitante en España había llegado a los 31,95 kgs. Como contrapartida, hay que aducir que España es una gran consumidora de proteínas: en 1963 se consumieron 16,75 kilos de pescado por habitante, cifra que en 1966 se elevó a 19,45, lo que representa un aumento de un 26,7 por 100.

Pese a las cifras que revelan el notable esfuerzo que realiza España para alejarse a toda prisa de la frontera del subdesarrollo y de la pobreza, todavía tendrá que apresurar aún mucho más su paso para alcanzar los niveles de países como Francia, cuya renta «per cápita» es de 1.920 dólares por año, o Alemania, con 1.900 dólares, Inglaterra, con 1810 e Italia, con 1.100.

Los franceses, por ejemplo, consumen 86 kilos de carne por habitante y año; los alemanes, 66; los ingleses, 70 y los italianos, 36. A su vez, el consumo de electricidad por habitante y año es de 3.084 kilowatios-hora en Inglaterra; 2.597, en Alemania; 1.924, en Francia, y 1.392, en Italia.

Los japoneses, que son en Asia los más cercanos en su nivel de vida a los europeos, poseen una renta «per cápita» de 850 dólares, consumen 9 kilos de carne y 1.720 kilowatios-hora por habitante al año, respectivamente.

# Han muerto Attlee y Maurois

(Viene de primera página)

de la Legión de Honor francesa.

Toda su vida y su energía las dedicó a la literatura con verdadero entusiasmo. Ciento veinte libros e innumerables artículos publicados en casi todos los países del Mundo, atestiguan la fecunda vida de este escritor tan prolífico que durante cincuenta años no dejó de escribir ni un solo día.

Alto de estatura, delgado y con penetrantes ojos castaños y bigote militar, Maurois parecía encarnar el ascético personaje, héroe de su obra: «Los silencios del coronel Bramble», libro que le lanzó a la fama.

Sus 50 años últimos, dedicados a escribir en su estudio, situado junto al «Bois de Bologne», en donde cada mañana desde las ocho hasta la una se entregaba a esta creación artística, han terminado, y Francia y el Mundo tienen ya otra estrella fulgurante en el olimpo de la literatura.

**EL CADAVER TRASLADADO**

París (Efe).—Los restos mortales de André Maurois, fallecido a primeras horas de hoy en una clínica de Neuilly, han sido trasladados a su domicilio, un lujoso inmueble en el 86 de la Avenue Maurice Barrés, en Neuilly Sur Seine, zona residencial de París.

Henry Troyat, Marcel Achard y Marcel Pagnol, entre otros colegas del académico fallecido, han desfilado ya por la capilla ardiente manifestando su condolencia a la viuda del escritor.

André Maurois deja esposa y dos hijos.


**EL CINE-FORUM «BOSCO»**

Se complace en anunciar, que hoy, martes 10 de Octubre, en su X temporada, iniciará con el film "Campanadas a medianoche", premiado en el festival de Cannes de 1966, un ciclo de películas de Orson Welles. La proyección se efectuará en el salón del Colegio de "La Merced" a las 7'45 de la tarde, siendo acompañada de presentación y coloquio. Las altas pueden efectuarse al comienzo de la sesión".


# El primer vuelo "Apolo" (tripulado) se hará en Julio o Agosto de 1968

## Supone una demora de cinco meses sobre lo previsto

*Nueva York (Efe).—El primer vuelo tripulado de la astronave "Apolo", cuya cápsula ha sido modificada, se efectuará en el mes de Julio o Agosto próximos, según anuncio hecho en Cabo Kennedy por la Agencia espacial de los Estados Unidos.*

*Supone una demora de cinco meses.*

*El vuelo correrá a cargo del veterano astronauta Walter M. Schurra.*


**ALBAÑILES**

Se necesitan calle núm. 4, al lado Inugara.

IGNACIO MENDIETA

(ROC Núm. 1.278)



**VENDIMIADORES**

El presidente de la Hermandad Sindical de Labradores y Ganaderos de CENICERO (Logroño). Hace saber: Que el próximo día 12 del presente darán comienzo en esta localidad la vendimia, habiendo demanda de trabajadores bien retribuídos, para llevar a cabo la recolección mencionada.

Lo que se hace público para general conocimiento.

Cenicero, 7 de Octubre de 1967.


# Párroco ortodoxo en España

Madrid. —Monseñor Meletios, metropolitano de rito ortodoxo griego en Francia y exarca del Patriarca Atenágoras de Constantinopla dio posesión al nuevo párroco de la comunidad ortodoxa en España, cuya iglesia está sita en Madrid, calle Luis Díez Cobeña.

El nuevo párroco de la Iglesia ortodoxa, Demetrio Tsiamparlis, es de origen griego y acaba de cursar sus estudios de Teología en la academia rusa de París.

Es el único párroco de la Iglesia ortodoxa en España, que cuenta con un total de mil fieles en nuestra Patria, en su mayoría de origen griego y que habitan principalmente en Madrid y Barcelona.


**ALBAÑILES**

OFICIALES DE PRIMERA

Se necesitan en Construcciones ARRANZ ACINAS. Razón en obras calle Logroño s/n.

(ROC. Núm. 1.282)



**TRACTORES SAME**

4 RUEDAS MOTRICES

Para BURGOS y PROVINCIA

DEMOSTRACIONES

C. AYALA. C./ Madrid, 16.


# Ataque en tres frentes a la política del Gobierno francés

## En general, nadie quiere nuevas elecciones

PARIS (Crónica del corresponsal de la Agencia «Logos», Feliciano FIDALGO, por «télex»). — El Gobierno francés hace frente esta semana a la primera embestida seria de la temporada política. Atacado, a la vez, por tres frentes diferentes el desafío lanzado por su acción durante los últimos meses, en materia de política interior especialmente, se confrontará ante el descontento de una gran masa del país y ante la vigilancia hostil de la oposición política.

Primer frente: la Asamblea nacional, donde este martes se examina la moción de censura depositada por la «Federación» de izquierdas que dirige el señor Mitterrand y por los comunistas, contra la política gubernamental que por medio de ordenanzas (legislar sin consultar la Asamblea) ha reestructurado el panorama social y económico del país. El escrutinio se hará a última hora de la noche de hoy, pero es menester adelantar que nadie espera sorpresas, es decir, la moción de censura, salvo imprevistos inimaginables no será adoptada. Los republicanos independientes, apóstoles del «sí, pero» y críticos del «ejercicio solitario del Poder», se muestran dispuestos a seguir practicando la misma doctrina, pero desde dentro, sin comprometer la estabilidad gubernamental. Los 41 diputados centristas son quienes pueden inclinar la balanza del lado de la oposición, pero este grupo está integrado por personalidades múltiples sólo unidas en el marco de Parlamento por razones constitucionales que exigen un mínimo de 30 diputados para constituir un grupo con derecho a intervenir de manera decisiva en la vida de la Asamblea. De aquí que en los momentos decisivos, como ahora, surjan las divisiones y si unos se muestran partidarios de votar la censura otros preconicen la abstención y algunos se unan al gaullismo. Por su lado, los comunistas y los «federados» tampoco esperan verse ante la eventualidad de las nuevas elecciones legislativas que implicaría el voto de la moción de censura. Su decisión, al depositarla, ha sido puramente táctica. De no ser así es probable que no se hubieran apresurado tanto, pues la oposición, como le ocurre a la mayoría gubernamental, no está preparada para afrontar la interrogación que serían en estos momentos unas elecciones nuevas.

Segundo frente: el sindical, creado por los dos Sindicatos más potentes del país, el de obediencia comunista, «CGT» y la «CFDT», de tendencia social. Desde hoy ha empezado en todo el país la llamada «Semana de acción», con manifestaciones, paros parciales de trabajo y mítines que tienen por objeto protestar, hasta el domingo próximo, contra la política social y económica y, en particular, contra la reforma de la seguridad social.

Y tercer frente: «la cólera de los agricultores», que el próximo día 12 pretenden dar a la luz la segunda edición de los graves tumultos de la semana pasada, para hacer patente la crítica situación de las pequeñas explotaciones agrícolas que ante la competencia que anuncia la realización del Mercado Común se ven condenadas a una muerte lenta e inexorable.

El miércoles, también, se inicia la discusión del presupuesto del año que viene en la Asamblea nacional, lo que pondrá a prueba, no sólo a la mayoría y a la oposición, sino a los republicanos independientes, llamados «Giscardianos», y a las teorías económicas de su líder, Giscard D'Estaing, con la política presupuestaria de los gaullistas ortodoxos y de su ministro de Finanzas, Michel Debré.

En pocas palabras, la política interior del general De Gaulle y de su Gobierno entra en un período de confrontación total. Del resultado podrá empezar a deducirse quién tiene la razón: si uno de los más respetados comentaristas del país que, recientemente, al abordar el conjunto de la política del Gobierno escribía. «Con sus últimos pasos el gaullismo ha empezado la era del declive», o el «arcángel» del referido gaullismo que respondía: «Este verano ha sido un verano de maniobras, pero en los meses próximos la acción del Gobierno demostrará que son falsas maniobras».

# NUEVO INCIDENTE ARMADO INDO-PAKISTANI

## Por primera vez, armas rusas en Vietnam

Nueva Delhi (Efe-Reuter).—Fuerzas pakistanies han abierto hoy fuego sobre una patrulla india en el sector de Uri, de la línea de alto el fuego, de Cachemira, según ha informado un nportavoz del Ministerio de Defensa.

De fuente no oficial se ha dicho que el tiroteo duró varias horas y que hubo algunas víctimas. El último choque registrado en aquel sector fue en el mes de Mayo pasado.

**ARMAS DE FABRICACION SOVIETICA EN EL VIETNAM**

Nueva York (Efe).—Por primera vez en la guerra de Vietnam las fuerzas norteamericanas de tierra han capturado al enemigo armas modernas de fabricación soviética, entre ellas un lanzallamas, cuyo peso es ligeramente inferior a los 20 kilos y cuyo alcance se calcula en poco menos de los cien metros.

Por otro lado se informa que la aviación estadounidense ha destruído seis helicópteros fabricados en la Unión Soviética.

**COMBATE CUERPO A CUERPO EN VIETNAM**

Saigón (Por Eugene V. Rischer, de Efe-UPI). — Los paracaidistas norteamericanos, luchando bajo una lluvia torrencial que hizo imposible el apoyo aéreo y peleando con bayonetas, fusiles, granadas e incluso con los puños han batido a una compañía norvietnamita que rodeaba una aislada planicie, según ha comunicado hoy un portavoz.

En el combate que duró cuatro horas, resultaron muertos sesenta norvietnamitas y el resto de los doscientos que integraban la compañía huyeron a las montañas. Diecisiete de los pocos numerosos paracaidistas resultaron muertos y cuatro heridos en la batalla que se libró el domingo en la costa inundada por las lluvias de la estación de los monzones al Sur de Da Nang.

**AYUDA SOVIETICA A LOS COMUNISTAS THAILANDESES**

Bangkok (Efe - Reuter).—Helicópteros de gran tamaño de fabricación soviética han efectuado aterizajes secretos en el Nordeste de Thailandia con refuerzos y suministros para los guerrilleros comunistas que operan en aquellas regiones, ha declarado hoy el primer ministro thailandés.


**SE VENDE**

piso llave en mano, amplio, calefacción, buena vista. Informes: Calle Vitoria, 56 duplicado, 5-D.


M.E.C.D. 2017

Arranz Construcciones Acinas

comunica a clientes, proveedores y público en general, el traslado de sus

OFICINAS A:

CARRETERA DE LOGROÑO, S-N.

(Frente al Frontón Cubierto)

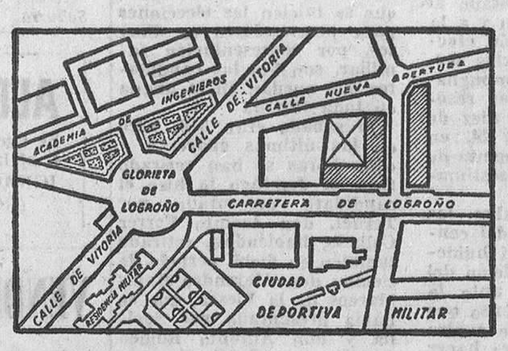


# NUEVA DEMARCACION NOTARIAL

## Se crean 174 nuevas Notarías para el mejor servicio público

Madrid (Cifra). — La demarcación y clasificación notarial, que comenzará a regir dentro de veinte días, es aprobada por decreto del Ministerio de Justicia, que hoy publica el "Boletín Oficial del Estado".

Esta demarcación notarial —dice la parte expositiva del citado decreto— trata de reflejar el profundo cambio social, económico y demográfico que en España ha tenido lugar en esta última década y que ha llevado consigo un sensible aumento de la población y de la riqueza en las grandes ciudades, en las zonas de afluencia turística y en algunas regiones de fuerte desarrollo industrial, unido a una sensible corriente emigratoria de numerosos medios rurales y a una acentuada pérdida de valor de la propiedad rústica.

El artículo tercero de la Ley del Notariado —sigue diciendo la citada parte expositiva— contiene los criterios básicos vigentes que deben servir de orientación a las demarcaciones notariales, al decir que en cada distrito notarial se crearán tantas Notarías cuantas se estimen necesarias para el servicio público, tomando en cuenta la población, la frecuencia y la facilidad de las transacciones, las circunstancias de la localidad y la decorosa subsistencia de los notarios. La presente demarcación, sin olvidar el armónico juego de criterios enunciados, da una evidente preferencia a la necesidad de atender en forma cumplida y adecuada al servicio público. No debe, por ello, extrañar el considerable número de Notarías de nueva creación, con un total de ciento setenta y cuatro, de las cuales ciento dieciséis son de primera clase, 28 de segunda y treinta de tercera, con lo que esta demarcación es, probablemente la de más acentuado signo positivo desde la creación del Notariado.

La demarcación se hace con un criterio eminentemente objetivo, orientado en el sentido de unificar, en lo posible, el número medio de instrumentos que se otorgan en las diversas plazas, según la estadística publicada en los anuarios de la Dirección general de los Registros y del Notariado. En el estudio de estas estadísticas se toman en consideración, en primer lugar, los documentos cuyo cobro se verifica por el número dos del vigente arancel, es decir, los contratos en general y por razón de matrimonio, las manifestaciones y particiones de herencia, la constitución, modificación y disolución de sociedades, los préstamos y reconocimiento de deudas y de cartas de pago y extinción de obligaciones.

El artículo segundo de este decreto dice que las Notarías creadas en esta demarcación se turnarán, reglamentariamente para su provisión, como vacantes producidas en la fecha de entrada en vigor de este decreto, salvo aquellas cuya provisión resulte aplazada por artículos subsiguientes del mismo.

De las cuarenta Notarías creadas en Madrid, diez se proveerán en la fecha de entrada en vigor de esta demarcación y las treinta restantes lo serán a razón de tres cada seis meses, a partir de primero de Enero de 1969, como vacantes producidas el primer día de cada semestre.

En artículos siguientes se normaliza la provisión de las Notarías creadas en Barcelona, Bilbao, Zaragoza, Valencia, San Sebastián, Murcia, Palma de Mallorca, Vitoria, Vigo, Granada, Málaga, Las Palmas, Gijón, Pamplona, Alicante y Valladolid

Seguidamente al decreto, el Boletín publica una relación de demarcación de clasificación notariales, correspondiente a los distintos Colegios notariales, con indicación de puntos de residencia, número de notarios y clases de Notarías.

**COLEGIO OFICIAL DE INGENIEROS DE TELECOMUNICACION**

Madrid (Cifra). — La constitución de un Colegio Oficial de Ingenieros de Telecomunicación, como corporación de carácter oficial, queda autorizada por un decreto del Ministerio de la Gobernación, que hoy publica el "Boletín Oficial del Estado".

El citado Colegio tendrá personalidad jurídica para el cumplimiento de sus fines, que dependerá a efectos administrativos y gubernativos del Ministerio de la Gobernación y tendrá su domicilio en Madrid.

Para pertenecer al Colegio de Ingenieros de Telecomunicación habrá de acreditarse estar en posesión del título superior de ingeniero de Telecomunicación otorgado por el Estado español.

La colegiación será obligatoria para el ejercicio de las actividades profesionales, excepto para aquellos titulados que las restrinjan exclusivamente al servicio de la administración en sus diversas ramas.

**ELIGE A TUS PROCURADORES EN LAS CORTES ESPAÑOLAS, ELLOS SON TUS REPRESENTANTES.**

# Se creará una comisión especial en el Sínodo, para estudiar a fondo el tema sobre la Doctrina

## *Dice L'Osservatore Romano» que la Iglesia tiene consciencia de que las leyes eclesiásticas deben ser renovadas*

Ciudad del Vaticano (Efe). — En la octava reunión de trabajo del Sínodo episcopal continuaron bajo la dirección del cardenal Jean Willot, presidente de turno, las intervenciones sobre el tema doctrinal. Hablaron hoy 17 padres, doce de los cuales en nombre de Conferencias episcopales y superiores generales de religiosos y otros cinco en nombre propio.

Al comienzo de la sesión el secretario general dio lectura a los nombres de cuantos faltaban todavía de hablar sobre el tema: incluídos los diecisiete de hoy, se trata de catorce en representación de Conferencias episcopales. Nueve en nombre propio y 12 que tomarán la palabra para aclarar determinados aspectos del tema general o para explicar mejor, a la vista de las intervenciones ya registradas, sus respectivos puntos de vista.

En total, por tanto, la lista leída por el secretario general comprendía 35 hombres, lo que quiere decir que, después de los 17 que hablaron hoy quedan todavía por hacerlo otros 18.

El presidente, Cardenal Villot, después de hacer notar que el tema doctrinal necesitaba un examen más atento y detenido, anunció que había sido decidida, a tenor del reglamento, la constitución de una Comisión sinodal formada por 12 Padres, con el fin de realizar un estudio profundo de todos los problemas contenidos en el referido tema, ocho de los miembros de esa Comisión serán elegidos por la nombrados directamente por el Asamblea y los otros cuatro Papa.

Mañana, martes, después de que hayan consumido el turno todos los Padres que aún quedan por hablar, se comunicarán las disposiciones prácticas para la votación en que serán elegidos los ocho miembros de la Comisión y se indicará también la tarea concreta que deben realizar los doce componentes de la misma.

El artículo 34 del reglamento del Sínodo prevé, en efecto, que puedan ser constituídas comisiones internas de estudio, con la aprobación del Papa, "para examinar con mayor profundidad un tema cuando agotada la discusión del tema parezca exigir un ulterior examen".

En las intervenciones de hoy ha vuelto a insistirse en la necesidad de analizar las causas de las desviaciones o errores doctrinales y de tratar de buscar remedios eficaces para frenar la marcha del ateísmo, tanto teórico como práctico.

"El estado actual de tensión —ha hecho notar un Padre— puede ser a la vez peligroso y fecundo, para alcanzar un fin positivo. El Sínodo debe instaurar un clima de confianza pero sin caer en el triunfalismo".

Otros han hecho ver que el problema fundamental no es tanto el de la defensa de la fe cuando el de su difusión, que a veces y en determinadas regiones es impedida por causas de diversa índole.

"El problema doctrinal —ha hecho notar otro Padre— es importante no sólo para los fieles cristianos, sino que su recta solución puede aportar no poca ayuda a todos los hombres de buena voluntad".

Se ha vuelto a insistir en la conveniencia de fomentar la investigación teológica, pero siempre bajo la vigilancia del magisterio eclesiástico.

A la sesión de hoy, que terminó a las 12,20 asistieron 185 Padres.

REVISION

Ciudad del Vaticano (Servicio especial de la Agencia "Logos"). Mientras el Sínodo de los obispos se realizaba el debate sobre la reforma del Código de Derecho Canónico. "L'Osservatore Romano" ha escrito que la Iglesia tiene conciencia de que la revisión de las Leyes eclesiásticas es "una exigencia que se presenta con carácter de urgencia y no se puede diferir más".

Gino Concetti, sacerdote periodista, encargado de ir comentando las tareas del Sínodo en el diario vaticano, ha hecho notar lo significativo que resulta para la vida de la Iglesia el hecho de que el tema relativo al Código haya ocupado el primer puesto en la agenda del Sínodo. "Esta prioridad indica la importancia que tiene para la Iglesia la puesta al día de sus leyes canónicas, en conformidad con las exigencias de los tiempos y los postulados del Concilio". Esta idea ha dominado totalmente los debates sinodales sobre la cuestión.

OPTIMISMO

Ciudad del Vaticano (Servicio especial de la Agencia "Logos"). La estructura y el programa del Congreso para el apostolado de los laicos, que va a celebrarse en Roma durante los próximos días, ha sido articulada en función de un examen de la situación actual de la Iglesia y de sus relaciones con el Mundo. Con este fin, en los meses que han precedido al Congreso se ha realizado una amplia y profunda encuesta en todos los sectores del pueblo de Dios. Se trata así de tomar los signos de los tiempos como punto de partida para la nueva época del laicado en la Iglesia. La encuesta realizada a escala mundial ha permitido una toma de conciencia a nivel de "élites" y de las iglesias locales sobre el estado en que se encuentra la aplicación del Concilio. La impresión general resulta bastante optimista.

# Manifestación de repulsa ante la «Inmobiliaria Pueyo»

## Hay quinientas familias estafadas

Madrid (Cifra). — Unas 300 personas se han congregado esta mañana ante las oficinas de la "Inmobiliaria Pueyo, S. L.", como presuntas víctimas de un fraude.

Una nota aparecida en la Prensa del sábado avisó de que la inmobiliaria iba a devolver el dinero ya entregado lo que congregó a esta masa de personas, que dieron muestras de repulsa al encontrarse con las oficinas cerradas y nadie para darles una explicación.

La "Inmobiliaria Pueyo, S. L." sita en Claudio Coello, 75 y dirigida por Luis Miguel Rodríguez Pueyo, de 25 años, comenzó sus actividades a primeros de año, ofreciendo pisos en la avenida del Manzanares, barrio del Pilar y Miguel Aluche, pero pisos inexistentes.

Los afectados, unas 500 familias, habían satisfecho la entrada de los pisos —la que menos 50.000 pesetas— y los primeros plazos. Posteriormente, al ver que la operación estaba montada sobre el aire, comenzaron las denuncias. Los pisos tenían un valor de 400.000 a 600.000 pesetas.

Los afectados, comentando esta mañana el hecho, comprobaron que los contratos estaban hechos a nombres distintos y que las firmas no coincidían. El jueves pasado, la Inmobiliaria págo unas 70.000 pesetas a algunos afectados. El día anterior, miércoles, Luis Miguel Rodríguez Pueyo, había sido detenido y las oficinas cerraron sus puertas el viernes último.

NO ERA BROMA

Madrid (Logos).—La Confederación española de Cajas de Ahorros Benéficas ha protestado públicamente por el indebido uso del nombre "Caja de Ahorros" de un establecimiento en el que se intentó dar un "golpe" de 300.000 pesetas el pasado viernes. La Confederación señala que aunque la entidad se autocalifica "Caja de Ahorros" y un gran letrero así lo dice en la fachada, se trata de una suplantación de personalidad, de una denominación falsa que desorienta al público.

En la citada entidad del barrio madrileño de Manoteras ocurrió el pasado viernes un suceso que pudo acabar en tragédia. Un nombre alto y con gafas entregó al pequeño de ocho años Santiago Raseen una caja de caudales con una nota para que se la llevase al cajero de la citada entidad que en realidad es la Caja Ibérica de Crédito y Ahorro. El pequeño, que recibió una propina de cinco duros, se la llevó y el cajero pudo leer la nota en la que había escrito: "Si no entrega ahora mismo 300.000 pesetas al niño, haré estallar la bomba que lleva dentro. Siga mi consejo". El hecho fue tomado a broma, y el director del centro fue al mercado del barrio en busca del pobre bromista. Una hora después el guarda —antiguo guardia civil— supuso que podría tratarse de un atraco bien planeado y avisó a la Policía. Efectivamente dentro de la caja había una bomba que un perito pirotécnico hizo explotar en un descampado.

Otro producto del Dr. Dralle HAMBURGO (Alemania)

Fuente de vida para su cabello a base de auténtica savia de Abedul.

Desde su descubrimiento hace más de un siglo se ha ganado la confianza del mundo entero. Millones de personas no pueden equivocarse

PIDALO EN PERFUMERIAS

Distribuidor Exclusivo: LABORATORIO MILUY, S. L.

División de Cosmética

Av. Menéndez Pelayo, 25 - MADRID-9

En BURGOS - D. ALBERTO MARTINEZ

Basoa, 5-2.º C - Tel. 6643 - VITORIA

# ASPIRANTES A CATEDRA EN LA ESCUELA DE ARQUITECTOS TECNICOS

El Boletín Oficial del Estado del día 7 del actual publica una resolución de la Dirección general de Enseñanza Profesional, por la que se publica la lista de aspirantes admitidos en la oposición a cátedra del grupo III, "Materiales de Construcción", de la Escuela de Arquitectos Técnicos de Burgos.

La relación es la siguiente:

Don Luis Francisco Arévalo Hidalgo, don Jaime González Jalvo, don Vicente Herrera Rueda, don Mateo de Ignacio Balaguer, don Juan Antonio López Sastre, don Juan Ramón Novoa Suárez.

# *Campaña pro-amnistía total en Francia para los implicados del «caso Argelia»*

## El Soviet Supremo se reunirá hoy para aprobar una serie de medidas económicas y sociales

Moscú (Efe).—El Soviet Supremo se reunirá el martes por la mañana, en el gran palacio del Kremlin, para aprobar un presupuesto de «proyectiles dirigidos y neveras» y los planes económicos para tres años próximos.

Los proyectos que alcanzarán carácter legal son:

Salarios mínimos, que se refieren a los que perciben los trabajadores más modestos y sin especialización, que serán aumentados de 50 a 60 rublos al mes. La edad de la jubilación, que es reducida, y el impuesto de la renta para las categorías inferiores, que será reducido en un 25 por 100.

También se espera que el Soviet Supremo adopte algunas medidas en relación con el 50 aniversario de la revolución rusa, en el que se puede incluir una amnistía general para los presos y una reducción del tipo actual del servicio militar.

**CAMPAÑA PRO-AMNISTIA TOTAL, EN FRANCIA**

París (Efe).— Una campaña para la amnistía total de las personas relacionadas con os acontecimientos de Argelia, ha sido lanzada hoy en Francia por el «Comité para el regreso a Francia de Georges Bidault, Jacques Soustelle y todos los exiliados».

**Padre de familia: La alfabetización del hogar incluyendo la del servicio doméstico, es deber y responsabilidad suya.**

# SUCESOS

Madrid (Cifra y Logos). —Resumen de accidentes mortales registrados en toda España en las últimas horas.

Lérida. — Cinco muertos han resultado entre Binéfar y Almacellas al chocar al automóvil B — 444.713 conducido por José Grasa Pueyo, de 33 años, con el camión matrícula HU — 2.911 que guiaba José Azo Martínez, de 40 años. Este último salió ileso. En cambio perdieron la vida el conductor del turismo y otros dos viajeros del mismo, Manuel Vall Giraltes, de 70 años, e Irene Grasa Pueyo, de 40 años. Otros dos ocupantes del vehículo, María Isabel Gracia Vergua, de 21 años, y Félix Grasa Pueyo, de 38 años, sufrieron heridas muy graves, siendo trasladados al hospital de Lérida, donde fallecieron poco después de su ingreso.

Otro accidente mortal se registró con pocas horas de diferencia, al chocar el turismo B—484.343 con la furgoneta L 40.074 en San Pedro de Arquels, falleciendo la ocupante de este último vehículo Catalina Malet Felip, de 72 años. Hubo tres heridos graves. La furgoneta se estrelló también con un tercer vehículo.

Pontevedra. — Rosario Lores Martínez, de 57 años ha aparecido muerta en la línea del ferrocarril de Pontevedra a Santiago de Compostela.

Santa Cruz de Tenerife. —Vicente de la Paz Rodríguez, de 17 años, resultó muerto al precipitarse la furgoneta en que viajaba, por un talud. Otros dos viajeros sufrieron lesiones de gravedad.

VUELCA UN CAMION

Reus (Tarragona) (Cifra). — Un soldado resultó muerto en el accidente ocurrido a última hora de la tarde, en las inmediaciones de Alforja. Se trata de José Viladell Crusellas, con residencia en Muntañol (Barcelona).

En el camión siniestrado viajaban un sargento, 15 soldados y un paisano. El accidente ocurrió cuando el vehículo regresaba de la granja "Campani" que depende del campamento militar de "Los Castillejos". Los ocupantes del vehículo habían estado realizando faenas agrícolas, y regresaban al campamento, al volcar el camión, por causas aún no aclaradas, cayendo desde una altura de unos 30 metros.

Siete heridos tras la primera cura en el hospital de esta ciudad, han sido trasladados al hospital militar de Tarragona.

CONDENADO POR CONTRATAR LA MUERTE DE SU MUJER

Madrid (Logos). — La Audiencia provincial de Madrid ha condenado a seis meses y un día de prisión a Tomás Menéndez Hernández, como autor de un delito de conspiración de parricidio por haber contratado la muerte de su mujer.

TRAGICO FIN DE SEMANA

París (Efe). — Cuarenta y cuatro personas han perecido y otras 498 resultaron gravemente heridas, en los accidentes automovilísticos registrados en las carreteras francesas durante el último fin de semana, según cifras hechas públicas hoy en París.

MINEROS SEPULTADOS

París (Efe). — Dos obreros permanecen sepultados en una mina de hulla de Oignies en la cuenca de Pas de Calais, a raíz de un desprendimiento registrado en la tarde de hoy.

Otros dos obreros lograron ser rescatados poco tiempo después del hundimiento de una de las galerías sin que sufriesen ningún daño.

Los dos restantes permanecen aún en la galería siniestrada sin que los trabajos de salvamento hayan dado ningún resultado positivo.

ACCIDENTE DURANTE UNOS EJERCICIOS TACTICOS

París (Efe). — Dos muertos y doce heridos es el balance de un accidente registrado hoy en las proximidades de Truand Le Grand, al volcar un camión en el que viajaban militares que participaban en unos ejercicios tácticos.

El vehículo se salió de la carretera, cayendo sobre una fosa.

Dos de sus ocupantes fallecieron en el acto y otros doce sufren heridas diversas, tres de ellos graves.

DELINCUENTES JUVENILES

Sevilla (Cifra). — Han sido detenidos por la Brigada Criminal de Sevilla, Salvador Patiño Domínguez, de 22 años, alias "El Patiño", José Cáceres Díaz, de 18 años, alias "El Richard" y M. C. L., de 17 años, que formaban parte de una banda de delincuentes juveniles, cuyo cabecilla, apodado "El Pedrín", fue detenido días pasados, logrando escapar en avión, los demás a Palma de Mallorca, donde cometieron diversos robos. Después regresaron a Sevilla al tener conocimiento de que el jefe de la banda había sido capturado.

La Policía sevillana los ha detenido.

AUTOBUSES AMAYA, S. L.

**Tiene el gusto de comunicarles que con motivo de las Ferias y Fiestas de Nuestra Señora del Pilar en Villadiego pondrá a su disposición servicios especiales de AUTOBUSES el día 12.**

FABRICA LANAS

**para labores especializada en Crylor**

NECESITA REPRESENTANTE

**de sus manufacturados para esta provincia. Edad comprendida entre los 25 a 35 años. Escribir curriculum vitae, adjuntando fotografía al núm. 9.853. Vergara, 11. — BARCELONA-2.**

JOSE LUIS MAZUELAS MONEO

«FAEMA»

**Tinte, 6. Tef, 201871 y 200784**

**BALANZAS - CORTADORAS - MOLINOS**

**SIERRAS - EMBUTIDORAS - FRIGORIFICOS**

**Se recogen medidores de aceite**

GRANDES DESCUENTOS

CONSULTE ANTES DE COMPRAR

*Crónica meteorológica*

# Cielo despejado y temperaturas elevadas

Madrid (Crónica especial de «Cifra», por José Mario Giménez de la Cuadra). — Ha seguido hoy el cielo despejado en la mayor parte de España. Por la madrugada se formaron bancos de niebla en el Norte de Galicia y puntos de la costa cantábrica y en otros muy aislados del valle del Guadiana y del Ebro. Durante el día hubo algunas nubes en la costa del Sureste, en Canarias y Africa occidental. No se registró más precipitación que seis décimas de milímetro en Villa Cisneros. A última hora de la tarde volvían a presentarse bancos de niebla en el Noroeste de Galicia y en Asturias. Los vientos fueron generalmente del Este, flojos y a veces moderados en el Estrecho y valle del Guadalquivir. El día fue especialmente caluroso en Bilbao, donde registraron temperaturas de 32 a 33 grados. También se alcanzaron valores superiores a 30 grados en el Guadalquivir y el Guadiana (35 grados en Huelva, 32 en Sevilla y Córdoba, 31 en Jaén y 30 en Badajoz y Morón de la Frontera). En Lérida se midieron 29 grados y 28 en numerosos puntos del Duero y Castilla la Nueva.

Para mañana se prevé que persistirá el régimen de altas presiones sobre la Península y Baleares. Soplarán vientos de Levante en las regiones del Sur y al ir penetrando en la Península pasarán a ser del Sureste.

Debe predominar el tiempo con cielo despejado o muy poco nuboso y temperaturas elevadas durante el día, llegándose a valores anormalmente altos en el Ebro y Golfo de Vizcaya.

Temperaturas extremas de capitales europeas. Helsinki, 11 y 9; Oslo, 12 y 2; Copenhague, 14 y 11; Londres, 18 y 16; Amsterdam, 17 y 14; Bruselas, 18 y 16; Berna, 18 y 10; Bonn, 18 y 16; Berlín, 14 y 9; París, 21 y 15 y Madrid, 24,0 y 13,9.

Temperaturas extremas de España: máxima, 35 grados en Huelva; mínima, 7 en Lugo.

TRACTORES SAME

**4 RUEDAS MOTRICES**

**Para BURGOS y PROVINCIA DEMOSTRACIONES**

**C. AYALA, C./ Madrid, 16.**

QUINTANAORTUÑO

**se arrienda la casa taberna. Para tratar con el Ayuntamiento.**

¡MAESTROS DE OBRAS!

¡Destajistas!

¡Obras propias!

**Sin complicaciones todo lo laboral en**

BAENA

**Calera, 13. — BURGOS**

# El general Galarza jefe de Artillería de la sexta región

Madrid.— Por un decreto del Ministerio del Ejército se nombra jefe de Artillería de la sexta región militar al general de brigada de Artillería, don Fernando Galarza Gómez-Acebal.

SR. EMPRESARIO... ¡LE INTERESA!

**Para cargo de responsabilidad se ofrece:**

**Señora joven (23 años).**

**Casada**

**Buena presencia.**

**Carrera Comercio y Auxiliar de Empresa titulada (Escuela de Comercio).**

**2 años de experiencia.**

**Seria.**

**Máximas referencias.**

**Interesados escribir a esta Administración núm. 9.399.**

# SORTEO DE LOS RECLUTAS DEL REEMPLAZO 1967

## Tendrá lugar el 19 de Noviembre próximo

El sorteo de los reclutas pertenecientes al reemplazo de 1967 y agregados al mismo, alistados con arreglo a los preceptos del vigente Reglamento provisional para el Reclutamiento y Reemplazo del Ejército, que se encuentren ingresados en Caja con la clasificación de "Utiles para todo servicio", se verificará con sujección al siguiente calendario:

Lunes 6 de Noviembre. — Exposición de las listas ordinales preparadas para el sorteo, con objeto de atender hasta el día 13 del mismo mes las reclamaciones que formulen los reclutas y rectificar, si procede, los posibles errores.

Lunes. — 13 de Noviembre. — Cierre de las listas anteriormente mencionadas y nueva exposición de las mismas hasta la fecha del sorteo.

Domingo 19 de Noviembre. — Sorteo para determinar los cupos a que han de quedar afectos los reclutas.

La concentración en Caja de los reclutas útiles para todo servicio para incorporación a filas se determinará oportunamente por el Estado Mayor Central del Ejército con objeto de que la presentación de los reclutas en los Centros de Instrucción de Reclutas, se efectúe el 20 de Enero de 1968, para el primer llamamiento; el 20 de Mayo del mismos año para el segundo y el 20 de Septiembre siguiente para el tercero.

M.E.C.D. 2017

# LA UNION TERRITORIAL DE COOPERATIVAS Y LA CAJA RURAL PROVINCIAL DEVUELVEN AL CAMPO BURGALES, EL DINERO QUE EL CAMPO LES CONFIO

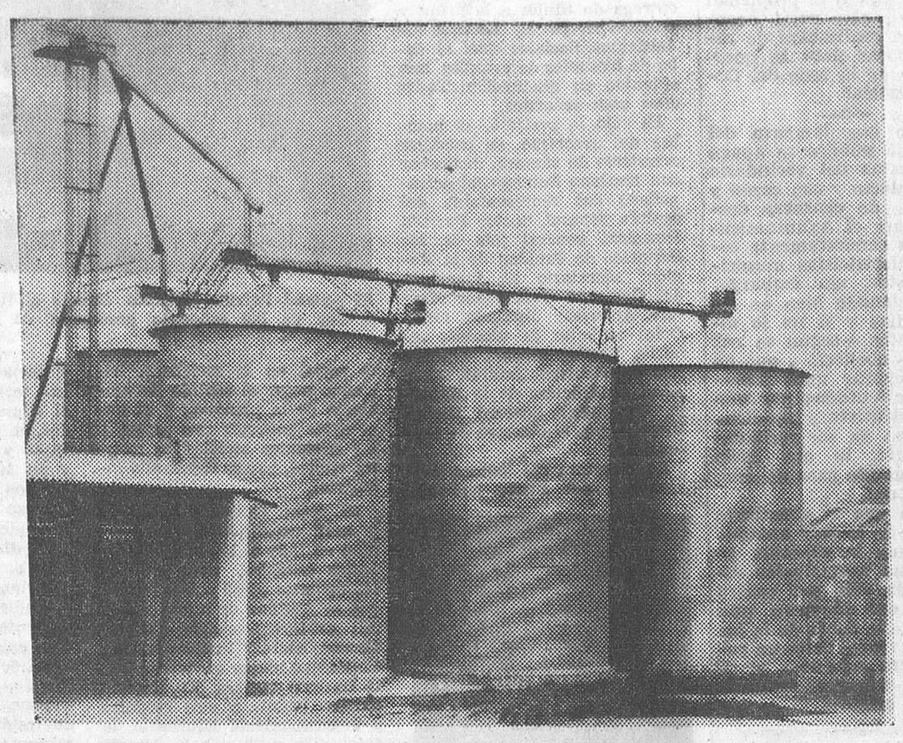

Uno de los complejos de silos a construír en la provincia.

## Con una capacidad global de diez mil toneladas funcionarán antes de tres meses

Para el problema de almacenaje de cereal, solución inmediata.

## Cuatro complejos de silos metálicos levantará en Lerma, Belorado, Briviesca y Villadiego

## Se inicia de ese modo, una larga serie de realidades a corto plazo para el resurgir económico de la agricultura y ganadería de la provincia

La actual cosecha cerealista provincial, desde la Ribera a una de las mejores entre las de los últimos años. Desde uno a otro extremo de la delimitación provincial puede cifrarse como las altas tierras de las Merindades, desde la Sierra hasta el Páramo pasando por la Bureba, la euforia campesina no puede disimularse. Hay una sana y lógica alegría en esos rostros nobles y serenos de nuestros agricultores que viene a ser como un satisfactorio contraste para enjugar esas mil y una preocupaciones que de manera tan directa, afectan a la economía cerealista burgalesa. Una magnífica cosecha ha inundado, con fortuna, las trojes y desvanes de nuestras casas de labranza. Y esa superabundancia, paradójicamente, lleva un contrasentido, porque mientras supone el ingreso de dinero contante y sonante a cambio de miles de esfuerzos, abre la puerta de un grave problema: la carencia de almacenes y locales adecuados para la conservación del grano.

### AUMENTA EL PROBLEMA DEL ALMACENAJE CEREALISTTA :—: :—:

El Servicio Nacional del Trigo cuenta en nuestra provincia con una red de silos o almacenes de recepción fijos, situados en los siguientes puntos: Aranda de Duero, Arcos de la Llana, Bahabón de Esgueva, Los Balbases, Belorado, Briviesca, Burgos, Calzada de Bureba, Castrojeriz, Cojóvar, Estépar, Huerta de Rey, Lerma, Medina de Pomar, Melgar de Fernamental, Miranda de Ebro, Poza de la Sal, La Puebla de Arganzón, Quintana Martín Galíndez, Quintanapalla, Quintanilla Sobresierra, Roa de Duero, San Martín de Rubiales, Santa María del Campo, Santibáñez Zarzaguda, Sasamón, Sotopalacios, Sotresgudo, Torresandino, Treviño, Villadiego, Villalbilla de Burgos, Villaquirán de los Infantes y Villarcayo.

Dentro del concierto nacional, esa red de silos o almacenes cerealistas en nuestra provincia le hace figurar como una de las mejor dotadas en esta clase de instalaciones. Ahora bien, en años de abundancia y teniendo en cuenta la condición de primerísima provincia cerealista, se precisa de un mayor número de silos aparte de una extensa red de almacenes graneros para recoger y atesorar el dorado cereal de nuestros campos, esa riqueza extraordinaria que el agro aporta a la economía provincial, porque, indiscutiblemente, esta última está supeditada a los valvenes que puedan producirse en el resultado bruto de nuestra agricultura.

### LA U.T.E.C.O. Y LA CAJA RURAL: SOLUCION A CORTO PLAZO :—: :—:

No es conocida como debiera, la importancia de las Cajas Rurales, ese invento que hace precisamente ahora un siglo, nos legara el alemán Federico Guillermo Raiffeisen, proporcionando al agro la fórmula ideal de crédito agrícola sobre base cooperativista. La Caja Rural Provincial de Burgos, hermanada y siempre al unísono con la Unión Territorial de Cooperativas del Campo, formando un doble frente de actuación hacia una meta común: la elevación económica del agro, bajo su lema que es bandera de cooperación «Ayudándonos, te ayudas», lleva como tal institución de crédito una corta existencia, pero la cosecha de sus frutos no puede por menos de asombrar a todos. Su labor es callada, como silenciosa es también la caída del grano sobre el vientre abierto de la tierra, pero de eficacia sorprendente, porque su actuación seria y dilatada, sencilla y potencial, alcanza ya a todos los rincones de la provincia, con la infinidad beneficiosa de sus raudales crediticios que fructifican en realidades espléndidas. Y es que el labrador burgalés se está dando perfectísima cuenta que aquel dinero suyo que tanto sudor costó amasarlo, ofrecido a la Caja Rural Provincial, ésta lo revierte en su totalidad e incremento al propio campo, porque entiende y esa es su misión, que el dinero procedente del campo debe volver fuertemente revalorizado al propio campo.

Todo problema que afecta al labrador burgalés, afecta asimismo a la U.T.E.C.O. y a la Caja Rural Provincial, porque consustancialmente viven y conviven la realidad agraria a la que en todo momento procuran encontrar la solución idónea, el resultado positivo de la mano de la cooperación. Por eso y sabiendo de la gravedad de ese problema del almacenaje cerealista, se ha lanzado resuelta, y con éxito, a la búsqueda de una solución que ha encontrado y en un plazo breve, cuatro complejos sileros en otros tantos puntos de la provincia, serán realidad utilitaria.

### DIEZ MIL TONELADAS DE GRANO, ENSILADAS

La U.T.E.C.O. y la Caja Rural Provincial de Burgos, de mutuo acuerdo con la Delegación provincial del Servicio Nacional del Trigo, ha estudiado sobre el mapa provincial las necesidades más acuciantes de las zonas por lo que se refiere a almacenaje de grano. Técnicos en la materia han señalado a Lerma, Villadiego, Briviesca y Belorado como cabeceras de comarcas. Y en esas cuatro localidades en un plazo no superior a los tres meses, la Caja Rural Provincial va a instalar otros tantos complejos sileros, con capacidad cada uno de ellos, de unas 2.500 toneladas, que totalizan diez millones de kilos, o sea la vigésima parte de la producción triguera provincial de una magnífica cosecha, como ha sido la actual. Los ayuntamientos de esas localidades han ofrecido con carácter gratuito los terrenos y dos casas especializadas en la construcción de silos metálicos —«Funcor, S. C. I.», de Elorrio (Vizcaya) y «Prado Hermanos y Cía., S. A.», de Bilbao—, construirán respectivamente en Lerma y Villadiego y en Briviesca y Belorado.

La modalidad del silo metálico, dadas las nuevas técnicas implantadas en esa clase de construcciones, reúne en sí todas las características singulares requeridas para la conservación adecuada del cereal. Y de esa estructura, serán los que se levanten en el período record de tres meses en esos municipios burgaleses, con radio de acción para sus comarcas de influencia. La ventaja en lo que se refiere a rapidez de construcción del silo metálico con el silo de mampostería, es evidente. Por otra parte, tanto una como otra modalidad, poseen igual índice de seguridad de conservación. Y si cierto es que el silo metálico, dada la fabricación en serie del mismo, resulta mucho menos oneroso que el otro, no por eso pretende deducirse tacañería ni muchísimo menos, ya que supone el empleo de cerca de quince millones de pesetas su instalación y montaje, dinero que el labrador confió a la Caja Rural Provincial y que esta le devuelve en unas instalaciones utilitarias solucionando un grave problema.

Como es natural, el uso de esos silos será por las cooperativas burgalesas y, por ello, las Cooperativas Comarcales de Servicios y Suministros de las zonas anteriormente citadas, dirigirán y administrarán el funcionamiento de esos complejos, lo que implica un costo mínimo por razones fácilmente comprensibles.

### INICIACION DE UNA AYUDA INTEGRAL AL CAMPO :—: :—: :—: :—:

Ni que decir tiene que al ser conocido en los sectores agrarios ese proyecto de ejecución inmediata, ha sido acogido con inequívocas muestras de complacencia. Debemos insistir que no se trata de un mero proyecto, sino de una realidad a cortísimo plazo, porque —como hemos indicado— en un plazo no superior a los tres meses, esos cuatro complejos sileros estarán en funcionamiento. De este modo la U.T.E.C.O. y la Caja Rural Provincial de Burgos exteriorizan una vez más, su función y misión de ayuda al campo, pero una ayuda de la que directamente se benefician aquellos miles de labradores que han visto —y lo están comprobando— cómo el dinero que sale de sus tierras y que pasa a las arcas de la Caja Rural Provincial, vuelve poco después materializado en realidades concretas que soluciona problemas de urgencia en plazos inverosímiles y situaciones personales en el mismo momento de producirse. La Caja Rural Provincial, que hasta el momento ha venido actuando sin exteriorizar la larga serie de sus aciertos, creemos en justicia airear hoy una de sus empresas más interesantes, a las que seguirán otras muchas más, siempre en continuidad de sus inalienables postulados: que el dinero nacido en el campo, vuelva de nuevo al campo, máxime cuando ahora se anuncia la dedicación especial que el II Plan de Desarrollo va a tener para con el agro español, y de una manera especialísima con nuestra provincia, como complemento de su Polo de Promoción industrial en la capital y Polo de Descongestión de Aranda de Duero, con las zonas de Ordenación Rural de La Bureba, ya en funcionamiento, de Lerma, pronto a iniciar su andadura y de Roa de Duero, en avanzada fase de proyección.

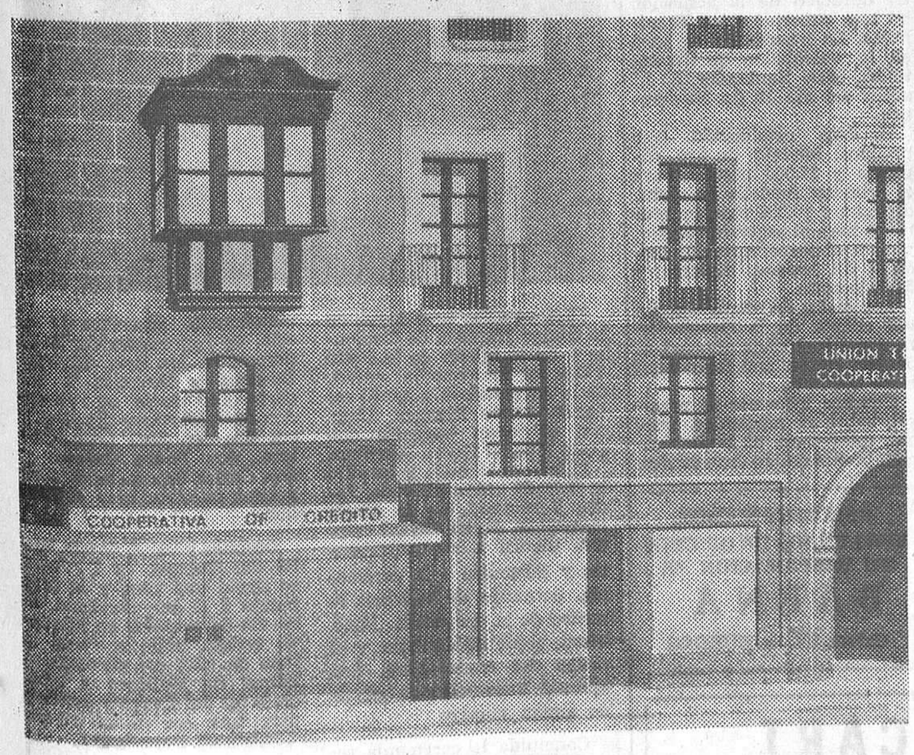


Edificio social en Burgos de la Caja Rural Provincial.

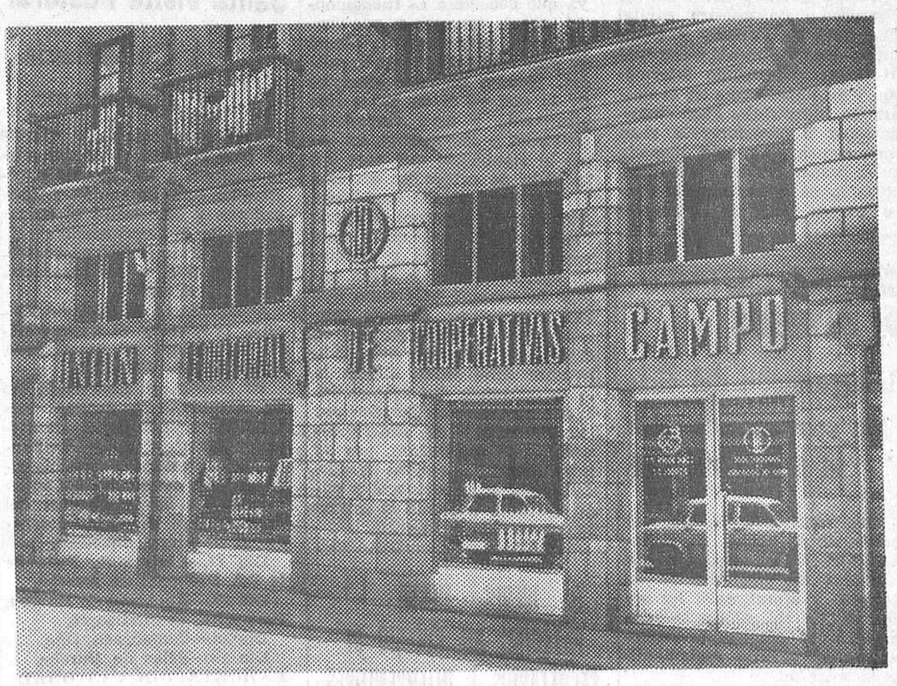


Sede central en Burgos de la Unión Territorial de Cooperativas del Campo.

## Bajo el lema: «Ayudándonos, te ayudas», la U. T. E. C. O. y la CAJA RURAL llevarán a cabo el más sorprendente plan de reforma de la estructuración agropecuaria

M.E.C.D. 2017

# Inauguración del curso en la Escuela de Mandos intermedios, establecida en el Círculo Católico de Obreros

## El Padre Agustín Arredondo S. J. pronunció la primera lección sobre el tema: "Factor humano en la producción"

ASPECTO PARCIAL DEL AULA DE ALUMNOS

DON JULIO GONZALO SOTO EN SU INTERVENCION EN LA INAUCURACION DEL CURSO DE LA ESCUELA DE MANDOS INTERMEDIOS.

Ayer, a las ocho de la tarde, en el Círculo Católico de Obreros, se celebró el brillante acto de apertura oficial del curso en la Escuela de Mandos Intermedios, que cumple su segundo año de funcionamiento.

La presidencia estaba formada por don Julio Gonzalo Soto, presidente del Consejo de Gobierno del Círculo Católico de Obreros; Consejo de Gobierno de la entidad representaciones de la Delegación provincial de Trabajo, Industria y Comercio, Sindicatos, Mutualidades laborales, programa de Promoción Profesional Obrera y claustro de profesores de la Escuela con su director, R. P. García Ortiz, S. J., así como los profesores de las Escuelas de Ventas y Banca.

En primer lugar hizo uso de la palabra el presidente del Consejo de Gobierno del Círculo Católico de Obreros, don Julio Gonzalo Soto, quien recordó el acto inaugural celebrado el pasado año, en el que pronunció la primera lección el entonces gerente del Polo de Promoción de nuestro capital don José de Fortuny y Oñós, quien magistralmente desarrolló el tema: «El mando intermedio y su importancia en el desarrollo industrial». Pasó seguidamente a considerar la gran importancia que esta Escuela tiene para el futuro de Burgos, como lo ha demostrado el curso pasado que ha culminado con la superación de los alumnos que asistieron al mismo y que ahora comienzan su segunda fase. Exhortó a los de nuevo ingreso a seguir esa misma línea de sus antecesores para así, unidos, poder asimilar perfectamente las enseñanzas del excelente cuadro de profesores de que consta la Escuela. Agradeció la presencia de las personalidades antes mencionadas, terminando su brillante disertación con unas palabras dedicadas al P. Arredondo, que tan gentilmente había accedido a pronunciar la primera lección del curso.

A continuación, el P. Agustín Arredondo, S. J., pronunció la anunciada conferencia sobre el tema: «Factor humano en la producción». Consideró a todas luces necesario dotar a las empresas de mandos intermedios debidamente preparados técnica y humanamente, considerando como factor principal el hombre en su integral formación y de manera especial con una conducta moral cristiana, ya que considera es fundamental para la empresa y, por consiguiente, para todo el sistema de pura organización de la misma. Expuso algunos ejemplos de lo que en sí es un mando intermedio y sus verdaderas funciones a desempeñar, así como el significado que para esta clase de categorías encierra el ser un ejemplar empleado. Alentó a los alumnos a seguir fielmente las enseñanzas con verdadera asiduidad y espíritu de sacrificio, con el único objeto de superar la prueba que van a comenzar, siempre pensando en ese ambicioso plan de superación humana que todo hombre debe tener. Elogió la labor constante que vienen llevando a cabo estas Escuelas por toda España y de manera especial esta de Burgos, por su indudable interés para la ciudad, dada la importancia y auge que está tomando la misma en su aspecto industrial.

Acto seguido, el director de la Escuela, P. García Ortiz, hizo algunas consideraciones de régimen interno para conocimiento de los alumnos, pasando a señalar el comienzo de las clases normales a partir del lunes, día 16 del actual.

## CIRCULO CATOLICO DE OBREROS

### Inauguración del ciclo de conferencias para el Curso 1967-68

Hoy, martes, a las ocho y cuarto de la noche, en el salón-teatro de la entidad, darán comienzo las conferencias de Religión y Moral, para los socios, siendo obligatoria la asistencia a las mismas, de acuerdo con el vigente reglamento de la sociedad.

La de este día estará a cargo del R. P. Agustín Arredondo, S. J., de Fomento Social, de Madrid, y profesor de cuestiones económicas, sociales y morales del Instituto Católico de Dirección de Empresa, de Madrid, quien disertará sobre el tema: «El año de la Fe. Su repercusión social».

Para aquellos socios que no puedan asistir a dicha hora y día habrá otro acto similar el miércoles siguiente, en el salón-café de la Organización, a las once de la mañana.

## EL JUEVES, FIESTA PATRONAL DEL COLEGIO DE SECRETARIOS E INTERVENTORES

El próximo jueves, día de Nuestra Señora del Pilar, celebrará su fiesta patronal, el Colegio de Secretarios e Interventores y Depositarios de la Administración Local. Con tan fausto motivo se han organizado los siguientes actos:

A las once de la mañana, misa en la iglesia de las RR. MM. Salesas.

A las tres de la tarde, almuerzo de hermandad en un céntrico restaurante.

# QUISICOSAS LOCALES

**Pues, señor, los equipos modestos como el Juventud y el Deportivo San Juan y sus seguidores, no tienen derecho, a utilizar los servicios higiénicos del campo municipal "El Plantío". El domingo volvió a repetirse el feo espectáculo de los "hinchas" vueltos sobre las tapias para hacer aguas menores, pues los WW. CC. habían sido cerrados.**

**Se ve que únicamente pueden usarse en las jornadas en que el Burgos juega en "El Plantío". ¿No es ésto una especie de discriminación? ¡Acabemos con ella rápidamente!**

—o—

De grave, muy grave, se califica por algunos observadores, la situación que plantea a muchos estudiantes venidos de fuera la falta de residencias y alojamientos. El problema se agrava con la próxima puesta en marcha de la Escuela de Ingenieros ayudantes de Obras Públicas.

Sería de desear que las autoridades y organismos competentes tomaran cartas en el asunto para estimular la construcción de ese tipo de alojamientos, gestionando si es posible la erección en Burgos de un Colegio Mayor, sin perjuicio de que la iniciativa privada se anime porque nada es más rentable que una industria hotelera de ese carácter.

—o—

**El tema de la limpieza urbana parece inagotable, unas veces por causa de la falta de colaboración de los ciudadanos y otras por las deficiencias que se observan en el propio servicio municipal de policía urbana. El otro día se enfadó —con razón que no vamos a discutírsela— el delegado municipal del servicio de limpieza, debido a que muchas amas de casa utilizan las papeleras para verter en ellas las basuras domésticas. Mal, muy mal, es esto, pero hay que darse cuenta que en muchos barrios el camión de recogida de basura llega tardísimo y las amas de casa no van a estar esperando horas y horas a que acuda el camión.**

**Indudablemente queda mucho por perfeccionar en este asunto.**

—o—

El Orfeón Burgalés ha recibido felicitaciones de altas personalidades nacionales por sus éxitos en las salidas que ha hecho al extranjero, sobre todo, al poner en alto el pabellón artístico de España y de Castilla. El Orfeón Burgalés viene atravesando una etapa bastante buena en cuanto al aumento de voces en la Masa Coral y de otro lado, la categoría de su Grupo de Danzas es algo que halaga a todos los burgaleses. Resulta, sin embargo, una verdadera pena que no disponga el Orfeón Burgalés de un domicilio social, digno de los modernos tiempos que vivimos. El edificio es propiedad municipal. ¿No sería aconsejable la realización de radicales obras para la puesta al día de la sede del Orfeón Burgalés?

—o—

**Cuando una lámpara del alumbrado público se apaga las protestas del vecindario se generalizan y con razón y una nube de censuras descarga sobre el Ayuntamiento y más concretamente sobre los electricistas municipales. Estos, sin embargo, han funcionado bien en los últimos días y si no lo hicieron antes —según se nos informó— obedeció a que no podían reparar unas instalaciones ejecutadas por una firma contratista y pendientes todavía de ser recibidas oficialmente, lo que suele hacerse cuando pasa un año, más o menos.**

**Pero lo que sí constituye una nota de lo más anacrónica es que la plantilla de electricistas municipales esté formada sólo por cuatro hombres que emplean una escalera de la época de la luz de gas. Les hace falta un coche-escalera moderno, si se quiere que sus servicios sean rápidos y eficaces.**

—o—

Hace días la Alcaldía hizo un amable llamamiento al vecindario para que colaborase en la campaña contra los ruidos, pero hay gentes que no entienden nada de apelaciones a la amabilidad. En la plaza de Vega, por ejemplo, se ofrece a todas horas un desconcierto de "claxons", bocinas y toda serie de señales más o menos acústicas. Si el servicio de Policía municipal metiera en cintura a los alborotadores, imponiendo sanciones con severidad, la cosa cambiaría. Multas y comprobación de "fonos" son la única forma de evitar tanto ruido.

—o—

**La vida se está poniendo por las nubes. Los precios de artículos de primera necesidad suben y las amas de casa desesperan. ¿No hay forma de contener el alza de precios? ¿No hay manera de contener esta carrera alcista?**

—o—

Nos dice una comunicante que vive en la zona de "Cicasa":

"Llevo varios meses sin agua... Sin agua todo el día ya que la dan a las ocho de la noche para quitárnosla a media noche. Y yo me pregunto: ¿Es que no hay agua a causa de la sequía? De acuerdo, pero que todos los vecinos pasemos las mismas vicisitudes y no haya privilegiados, ya que todos pagamos "religiosamente" el recibo del agua. Vivo en un noveno, pero los del octavo al quinto e incluso el cuarto pisos tampoco tienen agua por el día. Soy madre de una "prole" numerosa, la mayoría pequeños y ¡¡vaya problema!!, a la hora de amanecer y preparar los hijos para el colegio. Llegará el tiempo de heladas y tendré que enviarlos al "cole" sin lavar antes que hacerlo con el agua helada de la bañera. A mi corto entender, pues de estudios solamente tengo el bachiller elemental y ¿cómo no? el Sevicio social, el problema tiene fácil solución. Dar el agua todos los días a las ocho de la mañana con la presión calculada para que llegue al último vecino de Burgos, en este caso llámese el último piso y con ello podamos usar ese maravilloso adelanto que se llama "Butano" y que en mi casa sólo sirve de propaganda ya que no lo usamos. Córtese el agua después, a las doce, a la una o a la hora que se quiera de la tarde y ese corte que sea para todo el vecindario, que todos debemos ser iguales para beneficios como para adversidades. Y hoy que todo es a base de slogans "Mantenga limpia la familia", pero para eso se necesita agua.

Martinillos

# Vida Religiosa

## SANTORAL

**SANTOS DE HOY:**

San Francisco de Borja; Daniel, Samuel, Angel León, Nicolás, Víctor, Casio, Florencio, mrs. Paulino, ob.

*Misa de tercera clase y color blanco de San Francisco de Borja, segunda oración Et famulos.*

**SANTOS DE MAÑANA:**

**Nuestra Señora de Begoña. La Maternidad de Nuestra Señora. Ss.: Nicasio, Germán, ob.; Anastasio, pb.; Plácido, Ginés, Sarmatas.**

Misa, de segunda clase y color blanco, de la Maternidad de Nuestra Señora; segunda oración, Et fámulos.

## CULTOS

**SAN LORENZO EL REAL.— Novena en honor a Nuestra Señora del Pilar.**

**Por la mañana a las ocho y media, misa de comunión general con motetes. Por la tarde a las ocho, exposición, estación rosario y novena. La oración sagrada estará a cargo del reverendo Padre Juan Esteban, S. J., finalizando con la salve, Himno a la Santísima Virgen.**

## Santa Visita Pastoral

### A Quintamaría y Trespaderne

Ayer el arzobispo Dr. García de Sierra efectuó la Santa visita pastoral a los pueblos y parroquias de Quintamaría y Trespaderne y administró el Sacramento de la Confirmación.

Por la tarde recibió en audiencia individual a los sacerdotes del arciprestazgo.

Acompañaron al Prelado el vicario pastoral y el vicesecretario de Cámara del arzobispado.

**PROXIMAS VISITAS**

El Excmo. y Rerevendísimo Sr. Arzobispo de Burgos, doctor don Segundo García de Sierra y Méndez, realizará la Santa Visita Pastoral y administrará el Sacramento de la Confirmación en las parroquias del arciprestazgo de Frías conforme al itinerario siguiente:

Día 11.—Cornudilla, Poza de la Sal, Padrones de Bureba.

Día 13.—Rucandio de Bureba, Huéspeda, Quintanaopio.

Día 16.—Cantabrana, Oña.

Día 18.—Salas de Bureba.

**EXHORTACION PASTORAL**

En todos los templos de la diócesis se dio a conocer el domingo la exhortación pastoral que el arzobispo Dr. García de Sierra dirige a sus diocesanos, sobre la devoción a la Santísima Virgen del Rosario y el ejercicio del Rosario.

Esta pastoral hace una vibrante defensa de los valores positivos de la familia cristiana al tiempo que condena todas las corrientes modernas que tienden a minar la base fundamental de la institución familiar.

PAJA cereal

empacada, vendo. Villalbilla de Burgos. Inocencio Tobar.

# ENTREGA DE TITULOS A LA PRIMERA PROMOCION DE LA ESCUELA DE ASISTENTES SOCIALES

## Destacó la importancia de este movimiento mundial el director nacional de Cáritas

Según teníamos anunciado, a mediodía del domingo se celebró en la sala del Cine Cordón, repleta de público, el acto de entrega de títulos a la primera promoción de la Escuela de Asistentes Sociales que, al cabo de tres años de estudios, han obtenido su graduación. Todas ellas eran señoritas.

El acto lo presidió, en nombre del arzobispo, su canciller secretario de cámara, monseñor don Mariano Barriocanal acompañado del representante del capitán general, doctor Parrilla Hermida, general jefe de los Servicios de Sanidad de la Región; secretario en funciones del Gobierno civil, señor Martínez-Acitores; diputado señor Ocio; teniente de alcalde, señorita Yagüe; coronel segundo jefe del Gobierno militar, señor Abad, y directora de la Escuela, Sor María Socorro Martín Vicente, con el claustro de profesores.

La directora dio lectura a la memoria del curso, haciendo constar que son 27 las jóvenes que han seguido la carrera. También se recoge toda la actividad docente, visitas a empresas, centros sociales y clínicos, Hospital de Beneficencia de Madrid, etc.

El general Parrilla Hermida entrega el título de Asistente Social a una de las señoritas graduadas de la primera promoción. (Foto FEDE)

El director nacional de Cáritas señor Guijarro durante su discurso. — (Foto FEDE)

Sor María Socorro Martín Vicente subrayó la personalidad del director nacional de Cáritas y delegado de Hacienda de Madrid, don Francisco Guijarro que, acto seguido, disertó sobre el tema «La función del asistente social en la sociedad», haciendo notar el sentido deontológico de la profesión y el importante porvenir que espera a los asistentes sociales en nuestra ciudad, por su desarrollo industrial.

El señor Guijarro habló de la gran expansión que han tenido en todo el Mundo los asistentes sociales, pues existen 400 escuelas en 50 países, en las que se gradúan de nueve a diez mil asistentes, siendo Estados Unidos, Italia y Francia las naciones que mayor atención presta na esta carrera. En España existen treinta y seis escuelas y últimamente el Ministerio de Educación y Ciencia ha creado una oficial. En nuestro país son 600 los asistentes sociales, número estimable teniendo en cuenta que en Estados Unidos —la nación más desarrollada del Mundo— se cuentan 2.500.

Asimismo subrayó la gran colaboración que aquéllos prestan en los organismos mundiales dentro del trabajo, la política, la educación y la sanidad. Otra de las razones que abonan el interés de esta profesión —señaló— es la creciente falta y demanda de profesionales en los servicios sociales de todo el Mundo. Así, en Estados Unidos, en el año 1950, necesitaban 70.000 y ya en 1960 eran 100.000, y en 1965, 125.000, aunque los centros existentes únicamente cubrían el 25 por 100 de las necesidades.

El director nacional de Cáritas se refirió a la preferente atención que la Iglesia viene concediendo a estos centros de asistentes sociales y en nuestros días existen 160 escuelas católicas de este tipo en todo el Mundo. Habló también de la enorme transformación social que están llamados a operar los asistentes sociales en la evolución de nuestra sociedad y su beneficiosa influencia incluso en el campo de la moral.

Terminó diriendo que en el segundo Plan de Desarrollo se dará especial preferencia a los asistentes sociales.

El conferenciante fue muy aplaudido.

Por último se procedió a la entrega de títulos y monseñor Barriocanal, en brevísimas palabras, declaró inaugurado el nuevo curso.

## Concurso nacional de villancicos

La Delegación nacional de Juventudes, a través de las Delegaciones provinciales convoca el V Concurso nacional de villancicos populares.

Podrán tomar parte en este concurso, grupos corales, acompañados o no de sus instrumentos musicales. La representación será uno por provincia. El grupo no podrá ser superior a los 25, y estos menores de 21 años de edad. La duración de la actuación no será superior a los 20 minutos. La inscripción se hará en la Delegación de Juventudes, calle Santander, 2, 1.° antes del día 15 de Noviembre.

Se han establecido tres premios: Medalla de oro, diploma y 25.000 pesetas para el primero; medalla de plata, diploma y 10.000 ptas, en metálico para el segundo premio, y para el tercer premio, medalla de bronce, diploma y 5.000 pesetas.

Los gastos de estancia serán por cuenta de la Delegación nacional y el viaje abonará el 50 por ciento por ferrocarril clase segunda.

Cuantos informes se precisen sobre el particular, pueden interesarse en la Delegación provincial de Juventudes.

¡¡SECRETARIADO!!
EMPLEADOS DE OFICINA
SU PREPARACION EN
BAENA
Calera, 13. — BURGOS

## NUEVOS HOGARES

### Buezo - Barbaza

Días pasados tuvo lugar en la ciudad francesa de Toulouse y en la iglesia de la Patte d'Oie, el matrimonial enlace de la encantadora y gentil señorita Annie Barzaza Tissu, con el joven burgalés don Juan Manuel Buezo Martínez.

Ofició en la misa y bendijo la sagrada unión el Rvdo. Padre Ferdinand, de la citada parroquia, quien dirigió emotiva plática a los contrayentes y asistentes a la ceremonia, actuando de padrinos la madre de la desposada, Mme. Tissu, viuda de Barbaza y el padre del contrayente, don Manuel Buezo Alonso, querido amigo nuestro.

Concluída la ceremonia religiosa y en la Alcaldía de Toulouse, se procedió a cumplir con el requisito civil del matrimonio, suscribiendo el acta, en representación de la desposada, los Sres. Riviere-Desnous y Trabesse y por parte del novio su abuelo don Juan Martínez Cristóbal y sus tíos don José Luis Montero, don Pedro Carcedo y don Carlos Serna, todos ellos amigos nuestros muy estimados.

Después y en el Grand Hotel des Comtes, de Toulouse se sirvió una cena y la feliz pareja a la que deseamos un sin fin de venturas en su nuevo estado, salió a pasar la luna de miel con dirección a Palma de Mallorca y otras ciudades del Levante español, para fijar por último su residencia en Barcelona.

Reciban las respectivas familias nuestra más cordial felicitación.

PERSIANAS SISCART
o ENROLLABLES DE PLASTICO
o GRADUABLES DE ALUMINIO
(VENECIANA)
Oficinas: CORTES, N.° 7
SORIA
Fábrica: EDUARDO SAAVEDRA s/n

¡¡Y AHORA!!
MERIENDE Y CENE
los platos combinados de
CAFETERIA BONFIN
SERA OBSEQUIADO CON CHAMPAN

M.E.C.D. 2017

# UN JESUITA ESPAÑOL, AL HABLA CON ATENAGORAS

## *Una señora de Estambul, en pocos minutos y sin él proponérselo facilitó al P. Hernández Calderón una audiencia ante el Patriarca*

- No hay motivos para seguir separados afirma el jerarca ortodoxo
- La unión de los cristianos no es cuestión de los teólogos sino del corazón
- A Paulo VI le llamo Paulo II, porque no hace más que llevar a la práctica la doctrina de San Pablo
- Amo a España y admiro su gran nación; me gustaría ir allí y estar entre ustedes

Por Francisco GARCIA MOLINA

EN el Patriarca Atenágoras tienen depositada los hombres de hoy, a quienes acucian las inquietudes religiosas, una esperanza compartida con la venerable figura del Papa Paulo. Ambos no ahorran esfuerzos en pro de la unión de los cristianos, han rezado en común, se han abrazado como anticipo gozoso de un abrazo espiritual que en un futuro, ardientemente deseado, disipe siglos de incomprensiones y recelos entre los seguidores de Cristo.

Este afán ecuménico, sincero y firme, de Atenágoras confiere a su persona una expectante simpatía en nuestro mundo occidental, acrecentada en lo que hace a España por el rumor de su próxima visita a nuestra Patria.

Hace poco viajó a Tierra Santa en barco una expedición de catedráticos de enseñanza media españoles y sus familias, cuya capellanía ostentó un joven jesuita español, profesor de Ciencias Naturales y Química, el Padre Manuel Hernández Calderón.

Durante su estancia en Estambul, al religioso español se le ofreció inesperadamente, casi por casualidad, la ocasión de visitar al Patriarca Atenágoras, ocasión que no vaciló en aprovechar.

### ALLANADOS LOS OBSTACULOS POR TELEFONO

Y a nuestro requerimiento, el mismo Padre Hernández Calderón, todavía con el recuerdo emocionado de aquel inolvidable encuentro, nos dice:

—«Aquella tarde habíamos fondeado en Estambul. No había tiempo casi para nada. Era pues arriesgado pensar en la excursión colectiva que, después de costar 250 ptas. no podía depararme una visión, siquiera de conjunto, de la ciudad. Decidí quedarme en el barco escribiendo unas tarjetas y, a lo sumo, bajar a tierra para depositarlas en correos. También, ¿por qué no decirlo?, pensé hacer mi turismo particular sin tener que ajustarme al trillado camino de los guías. Cuando llegué a la Plaza de Correos de Estambul, me vino el deseo y la curiosidad de visitar una mezquita. Con los zapatos en la mano entré en ella.

También visité una iglesia ortodoxa y, estando en ella, en un francés de buen corte, una señora me hizo esta extraña proposición: «Padre, ¿a usted le gustaría visitar a Atenágoras? ¡Claro que me interesaría! le dije yo, pero ¡una entrevista con Atenágoras sin haberle pedido audiencia!.... «Acompáñeme un momento». Y me conduce a casa de un párroco ortodoxo. Dialoga con él en turco durante unos momentos y coge el teléfono. La conversación es rápida. Cuelga y me dice: «Concertada la audiencia. A las 7,15: le espera en su Palacio el Patriarca. Yo le acompañaré con mi hermana».

—«Sin reponerme de la sorpresa y todavía confuso —continúa— nos dirigimos en taxi por las estrechas calles camino de la casa del Patriarca Atenágoras. En nuestro recorrido conversamos sobre la unión de los hermanos separados, sobre la opinión general de los creyentes: «Puesto que Paulo VI y Atenágoras lo quieren —dijo mi interlocutor— ¿por qué no ha de hacerse si no hay motivos reales para que estemos separados?». Meditando estas palabras llegamos al Palacio, casa al estilo de una familia bien acomodada, pero sin estridencias ni ostentaciones. Sencilla y a la vez severa, austera y señorial. Un gran portón da acceso a un patio que sirve de unión a la Catedral y al Palacio. Introducidos en él, encontramos a un Padre Dominico, a un matrimonio de Motril y a una profesora del Instituto de Mieres, todos españoles y pasajeros de nuestro barco, el «Cabo San Vicente». Habían acudido por su cuenta para lograr una audiencia con Atenágoras.

### SENCILLEZ DEL PATRIARCA

«Mi entrevista estaba concertada para las 7,15 pero Atenágoras no llegó sino a las 8,15. Se había entretenido con unos enfermos en el hospital. mientras, nosotros departíamos unos con otros en el patio de entrada. Se abrió el portón y, precedido de un servidor aparece el venerable Patriarca. Su esbelta figura traza en el aire el signo de la Cruz con que nos bendice e, inclinados, besamos reverentemente su mano. Acto seguido sube la escalinata que da acceso a su casa, después de decirnos en correcto francés que le siguiéramos. Impresionados le seguimos. A una señal aparece un servidor portando una bandeja con vasos de agua y cucharillas y un tazón con una pasta blanca, dulce como la miel, adherente, fresca y agradable. Con sencillo protocolo, el Patriarca me sirvió de este manjar y un vaso de agua. La conversación se inicia. Discurre en francés salpicado de frases sueltas en español que el Patriarca aprendió hace 18 años cuando estuvo dos meses en Méjico. ¡Qué gran hombre! ¡Qué admirable! Hablamos del Papa, de Paulo VI:

—«Vino a visitarme casi sin previo aviso. Es para mí una obligación devolverle la visita».

—¿Cuándo?

—«Espero que en Octubre. Hay que pensar que una comisión trabaja y está encargada de preparar los perfiles del viaje. En todo caso, la decisión ha de estar supeditada a la organización de esta comisión».

Y añade:

—«A Paulo VI le llamo Paulo II porque no hace más que llevar a la práctica la doctrina de San Pablo.

—¿Vendría S. S. a España?, le preguntamos.

—«Amo a España y admiro a su gran nación. Me gustaría mucho ir a España y estar allí entre ustedes. Porque a vuestra nación la llevo en el corazón. Pero ya les he dicho tengo que sujetarme a la determinación de la Comisión Organizadora del viaje.

El Patriarca Atenágoras, una gran figura del moderno ecumenismo. — (Foto Logos)

### BEA, UN GRAN CARDENAL

—¿Qué piensa de la unión de nuestras dos Iglesias?

«Que no hay motivo ninguno para seguir separados. Todos tenemos unos mismos sacramentos y bebemos de un mismo cáliz. No hay, pues, razón para seguir separados. A mi juicio, nuestra unión no es cuestión de teólogos, sino cuestión de corazón. Yo, por mi parte, estoy dispuesto a hacer esta unión en el momento mismo que quiera el pueblo».

Al llegar aquí tuvo un recuerdo para el Cardenal Bea:

—«Es un gran Cardenal. Aquí mismo, en esta habitación, ha estado hablando conmigo».

En el aire de la estancia, que preside un retrato del Patriarca abrazado a Paulo VI, quedan estas últimas palabras de Atenágoras dichas a unos peregrinos españoles. El espíritu del abrazo ha presidido la entrevista que bajo el crepúsculo cerrado sobre las torres y los minaretes de Estambul, acaba de terminar. También por el Mediterráneo, otra vez y como siempre, se ha trazado una estela de esperanza, una línea que une a las naciones y a los hombres.

# LA FIESTA DE LOS TOROS PODRIA ALGUN DIA SER INTERNACIONAL

## Asegura el Padre Laburu que, a sus 80 años sigue desarrollando una gran vida intelectual

### *El famoso jesuita español habla de la libertad, los toros, la psiquiatría y la minifalda, desde Argentina*

Por Juan LOBATO
(DE LOS SERVICIOS ESPECIALES DE «EFE»)

EL Padre José A. de Laburu es bien conocido. No hace falta, pues, reiterar su presentación. Pero quizá una de sus creaciones sea la que más nombradía le ha dado como conferenciante. Y, por supuesto, como agudo pensador y filósofo. Quienes eran jóvenes allá por los años mil novecientos treinta y tantos, lo recordarán. Se trata de «La psicología del toro de lidia en el campo». Esta conferencia armó inusitado revuelo entre los españoles, aficionados o no a los toros. Porque el Padre Laburu imprime interés a todo cuanto dice, ya que lo dice con amenidad clasista, con soltura y solera del más puro casticismo. Aparte de la profundidad de sus conceptos, claro está. Y ahí aflora la causa de que su histórica conferencia no sólo perdure en la admiración de los que la oyeron por primera vez, sino que todavía viene coleando. Su fama se extendió por este continente y en varias ocasiones tuvo que repetir aquella disertación, de cuyo tema filmó una película de cuatro horas de duración.

**—Tuve ciertos inconvenientes. Parece que se molestó conmigo la Sociedad Protectora de Animales. En fin, es cuestión de puntos de vista.**

De momento, el Padre Laburu no se muestra muy explícito al insinuarle que vuelva a hablar sobre el toro de lidia. No obstante, es fácil comprender que todo lo concerniente al arte taurino despierta su atención. Habrá que cambiar el tercio y pedirle que cuente algo de esas dos magistrales conferencias pronunciadas recientemente en la Asociación Patriótica Española: «Transcendencia de la educación psicológica española» y «A quién corresponde la educación de la libertad».

Esos fueron los temas.

**—La libertad es un don divino, pero exige hacer buen uso de ella. Somos libres para todo. Aquél es libre para cometer un asesinato, perpetrar un robo a mano armada, componer música, hacer versos o dedicarse a trabajar sañudamente la tierra. Este goza de absoluta libertad para morirse de hambre o de asco, escribir artículos periodísticos o atravesarse en la vía para que lo destroce el tren. Por tanto, lo esencial e importante es educar esa libertad, tener conciencia de su trascendencia según se emplee en uno u otro sentido, y, sobre todo, tener jerarquía de sentimientos y de pensamientos. ¿Que dónde está la raíz del mal? Pues en eso, en dejarse dominar por una libertad de fieras.**

**El remedio lo tenemos en la familia. La naturaleza, la condición social y hasta humana del hombre aparece en la cuna. Es obligatorio cultivar su alma desde pequeño. Y esta misión es de la exclusiva incumbencia de los padres. Se ha dicho, se viene diciendo hasta la saciedad. Pero conviene repetirlo. La libertad sin educación es simple y salvaje libertinaje.**

El Padre Laburu sonríe tras sus lentes y pone punto final a este tema. Y se disculpa diciendo que estas cosas son olvidadas de tan sabidas, que, de publicarlas, parecen un refrito. Porque el mismo ha dejado de ser noticia a fuerza de haber salido tantas veces en la Prensa, televisión, etc.

### «TENGO OCHENTA AÑOS Y NO VOY A CAMBIAR»

**—Tengo ochenta años y no voy a cambiar. Oiga esto: Unamuno era partidario de que sus hijos leyeran el catecismo. López Ibor es un ilustre psiquiatra; Gustavo Pittaluga, un gran hombre de ciencias; Marañón departía conmigo allá, en Toledo. Sí, me gustan los toros. A otros le entusiasman los perros, los pavos, los ciervos y los leones. Los cazadores salen a matar leones y tigres, y lo hacen con entusiasmo. Y hasta con emoción por el peligro que ello entraña.**

Sin saber cómo, regresamos de nuevo y con bríos al planeta luminoso de la lidia. Silencio. El Padre Laburu inicia las charlas.

**—Soy de la época del Bomba, Machaquito, Mazantini y el Guerra. Aquellos eran otros tiempos. Ni más malos ni mejores que éstos. Otros, sencillamente. Me he pasado cuatro años recorriendo dehesas, visitando las ganaderías españolas. Estudiaba la psicología del toro, sus reacciones, su naturaleza desde que nace hasta que le abren la puerta del chiquero. Figúrese si aquí, en Argentina, permitiesen las corridas. Porque hay muchos aficionados, entusiastas de esta fiesta que nosotros llamamos nacional y que algún día pudiera ser internacional. ¿Ha pensado en el acontecimiento, en la extraordinaria atracción, en el formidable negocio que sería implantar aquí la lidia, el arte de lidiar reses bravas? Ya sé. Se ha trabajado bastante para conseguirlo. Sin resultado. Todo el mundo prefiere ver corridas en España o en los países que las permiten de América Hispana...**

El Padre Laburu, hombre de enorme actividad en todos los campos de la cultura. (Foto Cifra)

### INCANSABLE ACTIVIDAD

He aquí un insigne sacerdote, con sus ochenta años bien llevados a las espaldas, con 52 viajes por mar de uno a otro continente, innumerables cursillos basados en su apostolado, y muchas conferencias por esos mundos. El Padre Laburu tiene Cátedra bien merecida como hombre que sabe y quiere asesorar, enseñando a quienes deseen escucharle el camino de la serenidad y de la sensatez.

—¿Y de la moral, Padre, de la batalla del sexo entre la presente generación?

**Anote esta anécdota curiosa. La propia inventora de la minifalda acaba de declarar que es un recurso para provocar la atracción sexual. Más claro, agua. Diga también que tengo pendiente el cursillo en la Universidad Católica sobre problemas de la actualidad a la luz de la psiquiatría y la psicología. Algo que a mucha gente se le antoja de novísima inspiración, pero es porque no se han enterado que ya lo conocía y lo analizaba Cervantes en don Quijote de la Mancha. El año lo reparto entre Roma, con mi labor en la Universidad Gregoriana, Barcelona, Madrid y Argentina.**

Y así se desliza la vida del célebre jesuita Padre Laburu. Con pasmosa tranquilidad, a través de la cual nadie creería que desarrolla una actividad tan incansable y tan ejemplar en un hombre de ochenta años.

**TAREAS DEL ESTADO SON TAREAS POLITICAS NACIONALES; PUEDES PARTICIPAR EN ELLAS CON TUS PROCURADORES EN LAS CORTES ESPAÑOLAS; VOTA EN LAS PROXIMAS ELECCIONES FAMILIARES.**


ALQUILARIA LOCAL

— Superficie 50 a 100 m² aproximadamente.
— Planta baja.

NO ES PRECISO SEA CENTRICO

— Depósito de mercancías, géneros limpios.
— Preferible local seco.

Escribir al apartado de correos número 12.092, referencia 1.195, le Barcelona.

IMPORTANTE FIRMA DE MUEBLES

MARCA INTERNACIONAL DE ALTA CATEGORIA,

necesita vendedores exclusivos

para su Departamento Comercial, dependiente de fábrica, residencia en Burgos. Se le adjudicará zona de España de acuerdo con su valía.

Indispensable experiencia en ventas.

Edad entre 25 y 35 años. Dinámico, capacitación y preparación previa a cargo de la empresa. Vehículo por cuenta de la empresa. Dietas y sueldo 140.000 pesetas más comisión sobre ventas.

Escribir enviando «curriculum vitae» y fotografía a

Ref. 15.278 Cristino Martos, 4 MADRID 4

Toda correspondencia que no cumpla los requisitos exigidos y la que no sea tomada en consideración, será devuelta al remitente.

LAND-ROVER SANTANA

"OPERACION FORESTAL"

TODO TRABAJO. TODO SERVICIO. TODO TERRENO

Porque opera con la capacidad de trabajo de varios vehículos, Land Rover Santana puede realizar por sí mismo una verdadera "OPERACION FORESTAL" en las modernas explotaciones.
Es por su potencia, el vehículo idóneo para el transporte y arrastre de troncos. Además, su doble toma de fuerza le permite ser fuente de energía en la industria maderera, para la que trabaja en los terrenos más difíciles y accidentados, duramente y a pleno rendimiento.

- Dos tomas de fuerza
- Tracción a las 4 ruedas
- Gran capacidad de arrastre

LAND ROVER SANTANA
EL VEHICULO DE MAS APLICACIONES DEL MUNDO

Talleres de Asistencia Técnica en toda España con recambios originales de fábrica

SANTANA DIVISION VEHICULOS

...CON LA PERFECCION TECNICA QUE GARANTIZA
METALURGICA DE SANTA ANA, S. A.

CONCESIONARIO PARA ESTA PROVINCIA:
CASA VICAN, S. C.
Madrid, 11 - BURGOS

BUESCAS-McCANN ERICKSON


# ¿Qué pasa por el Mundo?

★ *El primer país consumidor de grasas alimenticias francesas es... Suiza (70 toneladas anuales). Vienen luego U.S.A. (50 toneladas); Inglaterra (25 toneladas) y Alemania Federal (24 toneladas). Todo esto en 1966. En 1967 todos estos países habían importado más cantidad. Se verá el 31 de Diciembre.*

★ *El barón James de Rothschild ha declarado que volverá a practicar el deporte de la bicicleta por las calles de París. "El arte de la bicicleta es la mejor escuela para un financiero: enseña a frenar, a ir más rápimente y sobre todo a filtrase entre los grandes coches".*

★ *En toda Europa se pondrán pronto a la venta los cigarrillos de hoja de lechuga, completamente inofensivos y que ya vienen fumando desde 1965 en Estados Unidos.*

★ *Espérase que para 1900, la población de París y suburbios alcance los 14 millones de habitantes.*

★ *Se está construyendo en Munich una segunda pinacoteca de 3.100 metros cuadrados de superficie, para reunir en ella los tesoros artísticos dispersos por la ciudad.*

★ *El shah del Irán ha encargado a la BBC las grabaciones magnetoscópicas de las grandiosas ceremonias de la Coronación imperial de Teherán. La BBC verificó los registros de la Coronación de Isabel II, de Inglaterra.*

★ *España, en 1970 será el quinto país de Europa en población, después de Alemania Federal (59 millones de habitantes previstos) Inglaterra (58 millones); Francia (52 millones) e Italia (51 millones). Para entonces España puede tener 35 millones ciento de proteínas.*

★ *Se confía en resolver el hambre del Mundo por medio de los subproductos petroleros, sobre todo de las algas espirulinas, que contienen un 68 por ciento de proteínas.*

★ *En 1969 se celebrará el 2.500 aniversario de la fundación de Samarkanda (URSS) debida a Tamerlán, creador del Segundo gran imperio mongol.*

★ *Precoces maternidades en Alemania: en 1963 había 8.957 mamás de 16 años. En 1967 se cree debe haber más de 14.000, ya que se está haciendo una estadística.*

★ *Pronto tendrá lugar en Coney Island (Nueva York), un congreso de brujos. Menú que debería prepararse: sopa de escorpión, joroba asada, ragú de medusa, etc.*

★ *Va a abrirse en Copenhague el restaurante "Oskar Davidson" que ofrecerá la minuta más copiosa del Mundo: 177 platos.*

★ *Un editor de París va a editar en breve dos libros en un solo volumen. Su título: "El Gran Desafío". Se trata de una doble enciclopedia consagrada respectivamente a la URSS en las páginas de la derecha y a Estados Unidos en las de la izquierda.*

M.E.C.D. 2017

# EL NUEVO HOSPITAL PROVINCIAL SE LEVANTARA EN LA ZONA DEL CAMPO DE VISTA ALEGRE

## Su presupuesto está cifrado en 150 millones de pesetas

### Arquitectos de la Dirección general de Sanidad visitaron Burgos el domingo pasado

El pasado domingo llegaron a Burgos para estudiar el emplazamiento adecuado del nuevo Hospital provincial, los arquitectos de la Dirección general de Sanidad, don Gerardo Calviño Martínez y doña María López Cheriff, quienes visitaron al presidente de la Diputación, don Pedro Carazo Carnicero. En compañía del Dr. Carazo Carnicero, del diputado provincial, don Rufino Hernando; del arquitecto de la Diputación, don Luis Martínez Martínez; del delegado de la Vivienda, don Tomás Escalonilla y del arquitecto don Alvaro Díaz Moreno, los técnicos de la Dirección general de Sanidad efectuaron una detenida visita a los posibles lugares de emplazamiento del nuevo Hospital provincial.

Tras un previo estudio de los lugares visitados y un amplio cambio de impresiones entre el Dr. Carazo Carnicero y los arquitectos, se eligió como lugar más adecuado la zona de Vista Alegre, inmediaciones de la Barriada Illera. A última hora de la tarde, los arquitectos de la Dirección general de Sanidad emprendieron viaje con dirección a la capital de España.

La visita de la señorita López y del Sr. Calviño es fruto de las conversaciones que días pasados mantuvo el presidente de la Diputación con el director general de Sanidad.

La redacción del proyecto del nuevo Hospital provincial se iniciará inmediatamente y es deseo de la Diputación provincial, que comparte por completo la Dirección general de Sanidad, construir un centro médico modelo, al que se dotará de todos los adelantos técnicos.

El Hospital tendrá una capacidad de trescientas camas y según los cálculos previstos en principio, el importe total alcanzará la cifra de 150 millones de pesetas.

COMPROMISARIOS

A las once de la mañana de ayer celebró sesión extraordinaria el Pleno de la Diputación provincial, bajo la presidencia de don Pedro Carazo Carnicero.

En la reunión se dio cuenta a los diputados de su designación como compromisarios para tomar parte en la votación en la que habrá de resultar elegido el consejero nacional del Movimiento por la provincia.

Tras la lectura de las disposiciones que señalan a los diputados provinciales como compromisarios en la elección de consejero nacional, se dio por finalizada la sesión extraordinaria del Pleno de la Corporación provincial.

**VOTA EN LA DEMOCRACIA DE LA PAZ ESPAÑOLA. ELECCIONES PARA PROCURADORES EN CORTES.**

✝

El novenario de rosarios y misas que darán comienzo mañana día 11 en la parroquia de San Lesmes, los primeros a las ocho menos cuarto de la tarde y a continuación las misas serán aplicados por el eterno descanso del alma de

**EL SEÑOR**

**D. Maximiano Arlanzón Adrián**

Que falleció el día 23 de Septiembre de 1967

**Q. E. P. D.**

**LA FAMILIA agradecerá a sus amistades la asistencia a alguno de dichos actos piadosos, por lo que les quedarán agradecidos.**

✝

Los rosarios que comienzan hoy, día 10, a las 7,30 de la tarde en la iglesia parroquial de San Lesmes, serán aplicados por el eterno descanso del alma de

**EL SEÑOR**

**Don Juan Antonio Morales Peña**

Que falleció el día 5 de los corrientes

**Q. E. P. D.**

LA FAMILIA suplica a sus amistades la asistencia a alguno de dichos actos, por lo que les anticipan las gracias.

Las misas gregorianas se anunciarán oportunamente.

✝

El novenario de rosarios que comenzarán hoy martes, a las ocho menos cuarto de la noche en la parroquia de San José Obrero, serán aplicados por el eterno descanso del alma de

**EL SEÑOR**

**Don Luis Martínez Inclán**

Que falleció el día 6 de los corrientes

Q. E. P. D.

LA FAMILIA suplica a sus amistades la asistencia a alguno de dicos actos piadosos, por lo que les anticipan las gracias.

# TENDENCIA A SEMBRAR CEREALES-PIENSO

## Existe una gran demanda de semillas de cebada y avena por los agricultores

Madrid (Logos). — Una gran demanda de semillas de cebada y avena por parte de los agricultores cerealistas, se registra en toda España, según noticias que confirman los rumores sobre el propósito de los mismos de incrementar sustancialmente la superficie de siembra de estos cereales, lo que repercutiría en una disminución de la superficie de siembra destinada al cultivo del trigo.

Resulta indudable que las medidas del Gobierno para fomentar la siembre de los cereales-pienso han producido fuerte impacto, si bien es todavía pronto para que se puedan anticipar a estas siembras.

Lo que sí se puede afirmar es que tanto la política de incremento y garantía de los precios, como la del empleo de semillas selectas, fueron bien recibidas en los medios agrícolas españoles y ha originado una manifiesta y deseada desviación del interés de los agricultores hacia estos cereales, en relación con las campañas anteriores.

Por otra parte, el Servicio Nacional del Trigo ha concertado con las casas productoras de semillas selectas cantidades considerables puestas ya a disposición de los agricultores. También ha importado semillas de variedades nuevas, que son rápidamente absorbidas por la creciente demanda. Más de tres mil vagones de semilla selecta han sido puestos a disposición de los agricultores cerealistas y para el año próximo, en los planes del Servicio se intenta cuanto menos duplicar esta cifra.

Al mismo tiempo, el Servicio Nacional del Trigo concederá importantes subvenciones a aquellos agricultores que transforman en forrajeras y pastizales parte de los actuales cultivos de trigo y se ha proyectado un plan que puede llegar a suponer la transformación de hasta cien mil hectáreas en la próxima campaña de otoño y primavera.

AUTORIZACION DE CULTIVOS AGRICOLAS EN MONTES PUBLICOS Y PARTICULARES

Madrid (Cifra). — Especiales circunstancias obligaron en épocas anteriores a la adopción de medidas limitativas respecto a la utilización de terrenos de cultivo, especialmente en cuanto se refiere a su aprovechamiento agrícola o forestal. Con este criterio fueron promulgados el decreto de 16 de Junio de 1954 y la Orden ministerial de 2 de Febrero de 1955. Hoy, un decreto del Ministerio de Agricultura que publica el "Boletín Oficial del Estado", deroga las citadas disposiciones, y, en cambio, en su artículo segundo ordena que en los terrenos transformados en regadío y sujetos a los proyectos generales de colonización que se determinan en la Ley de 21 de Abril de 1949 y modificaciones posteriores, la plantación o repoblación de especies forestales requerirán la autorización previa del Ministerio de Agricultura.

Para hacer compatible los derechos de los propietarios de los predios objeto de repoblación con los de las fincas colindantes, el Ministerio de Agricultura fijará las distancias que deban guardar las plantaciones forestales según su especie.

Los propietarios que realicen repoblaciones con especies forestales deberán comunicar a los distritos forestales correspondientes, a efectos estadísticos, las superficies repobladas y especies utilizadas en las mismas.

PREDICCION DE BUENA COSECHA

Tudela (Navarra) (Cifra). — La cosecha de 1968 será buena en las tres riberas de Navarra, Rioja y Aragón, ha manifestado a un corresponsal de la agencia "Cifra" don Angel Buñuel, el popular hombre que, a partir de una misteriosa "florecica", viene prediciendo desde hace 32 años las cosechas de cereales en secano, siempre con absoluta precisión.

El señor Buñuel aconseja a los labradores que pueden disponerse a sembrar con toda confianza.

Ya en el mes de Mayo el "Hombre de la Florecica" pronosticó que el verano duraría cinco meses y que madurarían hasta las matas de pimientos, lo que efectivamente ha sucedido.

**COMPRO TIERRAS**

**Zona SEGA, cualquier cabida. Ofertas, Apartado de Correos número 314.**

# «-» T O R O S «-»

## *Un sargento norteamericano muere al ser corneado por un novillo*

### Gravísima cogida de un modesto novillero

### Alternativa de Héctor Villa «Chano»

RESUMEN DE LA JORNADA TAURINA DEL DOMINGO

Se celebraron el domingo corridas de toros en las plazas de "Vista Alegre" de Madrid, "Monumental" de Barcelona y en las de Palma de Mallorca, Montoro, San Fernando, Salamanca y Santa Cruz de Tenerife.

Destacaron los triunfos de los siguientes diestros:

Gregorio Sánchez (una oreja) y el rejoneador Rafael Peralta (dos orejas) en "Vista Alegre"; Pamolo Linares (dos orejas y un rabo) en Salamanca. En esta plaza la corrida fue de concurso de ganaderías, otorgándose el premio e indultándose la vida a un toro de doña Pilar Sánchez Cobaleda. El rejoneador Angel Peralta (una oreja) y Dámaso Gómez (dos orejas) en Barcelona. "Paquirri" (dos orejas) y Adolfo Rojas (una oreja) en Palma de Mallorca; el colombiano Héctor Villa "Chano", que tomó la alternativa (cuatro orejas y dos rabos); "Inclusero" (cuatro orejas y un rabo) en Montoro; "Cordobés" (tres orejas y un rabo) y "Barquillero" (dos orejas y un rabo) en Santa Cruz de Tenerife.

Hubo gran número de novilladas picadas, festejos económicos y varios festivales benéficos, triunfando diversos diestros. En la plaza "Monumental" de Madrid resultó herido el banderillero Andrés Ruano Santos, que sufrió una herida en la región inguinocrural, de diez centímetros, de pronóstico menos grave. En San Sebastián de los Reyes, el novillero Apolonio García "Vaquerito" sufrió una herida de ocho centímetros en el muslo derecho, de pronóstico menos grave. En Chauchina (Granada) fue herido el novillero José Valdivia, quien sufrió una herida grave en la comisura labial.

El novillero Angel Alcazara "Angelite" sufrió una gravísima cogida en Torre Pacheco (Murcia), cuando alternaba con Pedro Ruiz "Pedruelo". Un novillo de Sánchez Cajo le produjo una herida en el muslo derecho, con dos trayectorias, una extra peritoneal, hacia arriba, adelante y atrás, que rozaba la femoral, la vejiga y el recto por su cara extra peritoneal y otra que penetraba en la cavidad abdominal, destrozando el mesenterio y que lesionaba el bazo, con intensa hemorragia.

Fue asistido de urgencia en la enfermería de la plaza y se intentó su traslado a Madrid, pero ante la gravedad de la herida y la hemorragia permanente, se desistió de llevarlo al Sanatorio de Torreros, pues se temía un fatal desenlace en el camino. Le fue practicada una transfusión de dos litros de sangre que, en parte, ofrecieron otros compañeros toreros y banderillero de su cuadrilla. La operación duró varias horas y durante la misma se temió un fatal desenlace. El doctor Salas, que le intervino, manifestó que el estado del diestro era gravísimo, pero afortunadamente experimentó alguna reanimación, lo que ha permitido en la mañana del lunes su traslado al Sanatorio de Toreros de Madrid, en una ambulancia. Persiste la extrema gravedad y no se puede dictar un pronóstico más completo hasta tanto no transcurran por lo menos cuarenta y ocho horas.

UN SARGENTO NORTEAMERICANO MUERTO AL SER CORNEADO POR UN NOVILLO

Madrid. — El sargento norteamericano Donald Redman, de 46 años, casado y con nueve hijos, resultó muerto el domingo, a consecuencia de las graves heridas que le ocasionó un novillo en el pueblo madrileño de Camarma de Esteruelas, a 38 kilómetros de Madrid.

Donald, destinado en la base aérea de Torrejón de Ardoz, se trasladó al citado pueblo, acompañado de su esposa y de seis de sus hijos, con ánimo de presenciar el festejo taurino que se celebraba con motivo de las fiestas patronales. Después de comer, a las cuatro de la tarde, fue a la plaza e intentó sacar una fotografía a los novillos. Momentos después era corneado por una de las reses, ante la mirada impotente de su esposa e hijos.

Concretamente no se sabe cómo pudo caer desde la tapia al fondo de los toriles. Unos aseguran que el novillo hizo por él y el sargento, asustado, cayó. Otros dicen que el burel se encaramó sobre sus cuartos traseros y llegó a alcanzar en una pierna a Donald. Florentino Coronado, un vecino del lugar, acudió al lugar ante los gritos de la familia del infortunado sargento. Se deslizó hasta un pequeño burladero, por la pared e intentó ayudar a Donald, mientras pedía que entretuviesen al novillo y abrieran las puertas del toril, pero al parecer la llave de éste no la tenía nadie. Cuando por fin abrieron la puerta, aún el novillo tardó en salir.

Ante la gravedad de las heridas de Donald, un sacerdote le dío la Extremaunción y un médico decidió que fuera trasladado a un hospital, pero antes de llegar a él dejó de existir el infortunado sargento.

TODO EL "PAPEL" VENDIDO PARA LA CORRIDA A BENEFICIO DEL "BALA"

San Sebastián de los Reyes.— Ha sido totalmente vendido el taquillaje de la corrida que se celebrará el próximo jueves en esta plaza, a beneficio de Manuel Alvarez "Bala" y en la que actuará como único espada el diestro Sebastián Palomo Linares. La recaudación es de 1.679.000 pesetas. Como además se han vendido muchas localidades simbólicas de la "fila cero", a esta cantidad habrá que sumar medio millón de pesetas más. El éxito pues está asegurado.

Mañana, martes, Palomo Linares, acompañado de Paquita Torres "Mis España" y otras "Mises" de Madrid de los últimos cinco años, venderá a las nueve de la noche, en el Club "Pueblo", localidades de la "fila cero" para esta corrida, que promete constituir un señalado acontecimiento.

En el Sanatorio de Toreros se ha comunicado esta noche que el estado de Manuel Alvarez "Bala", dentro de la gravedad, sigue estacionario. Los médicos no han decidido aún la fecha en que será operado.

# TRES NOVILLOS AL CORRAL EN LA BECERRADA DE NOVELES

## *Julio Martín «Yules», un muchacho que se captó la simpatías del público*

Muy poco dio de sí la becerrada de noveles del domingo en nuestra plaza. Por ello, procuraremos ser breves, que es lo más apropiado.

Lució el sol con fuerza y la plaza registró una floja entrada. En el paseíllo no hubo alguacilillos y los quince toreros actuantes lucieron los más deslucidos y multicolores ternos que soñar pueda uno.

De los cinco novillos de Gamazo, corridos en el festejo, solamente el último resultó ilidiable y huído. Los demás acusaron bravura y buena casta, destacando el cuarto, por su mayor volumen. No tiraron una mala cornada y aunque propinaron sustos, volteretas y carreras, los improvisados lidiadores salieron indemnes del ruedo. Que ya es tener suerte.

Jesús Dueñas "Africano", lidió al primero de la tarde, sin absoluta idea de lo que es el toreo. Como tuvo la suerte de matar de una estocada de efecto a toro arrancado la presidencia le otorgó generosamente un apéndice auricular y con ella dio la vuelta al ruedo. Artísticamente, cero al cociente.

Jesús Giménez "Gitanillo de Burgos" apuntó algunas cosillas, pero también completa ignorancia de lo que es ponerse delante de un novillo. Con la "tizona" estuvo fatal. Pinchó muchas veces, se le pasó el tiempo y le sonaron los tres avisos. El novillo, aburrido, fue devuelto a los corrales.

Julio Martín "Yules" fue el único de los cinco "espadas" que le cayó simpático al público, por lo que apuntó en el ruedo y porque no le perdió la cara a su oponente. Se adornó con el capote, prendió rehiletes con voluntad y con la muleta logró algunos pases aseados, con un toreo pinturero, que tiene bien ensayado pero que ante los pitones de su enemigo no lució como él deseaba. Mató con brevedad, de una estocada y le premiaron con las dos orejas, con las que dio la vuelta al ruedo. El muchacho, a quien no pretendemos envalentonar con estas líneas, fue el único que no anduvo a trompicones por el ruedo y si persiste con su afición y asimila enseñanzas, podría cuajar en un novillero de posibilidades.

Eulalio Holguín —cuyo remoquete, por considerarlo de mal gusto no queremos reproducir— fue el "saco de los golpes" en el festejo. De forma inconsciente y como ajeno al peligro que corría ante el novillo de más fuerza, sufrió una soberana paliza. Nada con el capote y nada con la muleta. Y a la hora de matar, se eternizó. Le sonaron los tres avisos y el público, por fin, respiró. Un consejo para este muchacho: No vuelvas a comprometerte en esta clase de becerradas. Sinceramente te lo recomiendo.

Patricio Padilla "Portorriqueño" era el último de los cinco "espadas". El chaval, que también pasó sus apuros, logró algún pase suelto y luchó en todos los tercios, tratando de lucirse, ante un becerro huído, que no le dio punto de reposo. A la hora de matar también la cosa se le puso muy difícil y como pasó sobradamente el tiempo le sonaron los tres avisos.

David Gutiérrez "David" actuó de director de lidia y en verdad que sudó lo suyo para ayudar a los incipientes toreritos, algunos de los cuales ni le agradecieron su trabajo, encarándose con él.

Dos horas y media duró el festejo. A media hora por becerro. ¡Ya está bien!

CHAMARILERO

**CADA CANDIDATO TE PRESENTA SUS PLANES DE ACTUACION EN LAS CORTES ESPAÑOLAS; PUEDES HACER LOS TUYOS CON TU VOTO.**

Junta provincial del Censo electoral

# Normas sobre la votación para elegir dos procuradores en Cortes de representación familiar

## Comenzará a las nueve de la mañana y concluirá a las siete de la tarde

### Las papeletas con más de dos nombres de candidatos se considerarán nulas

**Convocadas elecciones para elegir procuradores en Cortes de representación familiar conforme a la Ley 26/1967, de 28 de Junio; decreto 1.796/1967 de 20 de Julio, que dicta las normas complementarias; y decreto 1.849/1967 de 18 de Agosto que marca las fechas en que han de celebrarse las votaciones, señalándolas para el día 10 de Octubre de 1967, la Junta provincial del Censo electoral de Burgos, al objeto de velar por el mejor desarrollo de las elecciones y asesorar las consultas que pudieran presentarse, ha adoptado el acuerdo de constituirse en sesión permanente durante el martes día 10, desde las ocho de la mañana, hora en que se constituyen las mesas electorales, hasta el final de la jornada en que se conocerán los escrutinios parciales de las distintas mesas.**

**La sesión se celebrará en el salón de sesiones del Palacio de la Diputación provincial, y las consultas e incidentes podrán ser sometidos a la Junta personalmente, por escrito o por teléfono a cuyo efecto pueden utilizarse los números: 202024, 204200 y 204479 de Burgos; atendiendo todas las consultas y trámites electorales de carácter totalmente gratuito.**

**La Junta provincial espera de las municipales que con su reconocido celo velen por el exacto cumplimiento de la legislación electoral dictada y la de carácter general de forma que los electores puedan cumplir con libertad, secreto electoral y la mayor comodidad, con el derecho y el deber del voto.**

**Se recuerda que los Colegios electorales quedarán abiertos al público a las nueve de la mañana y se cerrarán a las siete de la tarde, comenzando después el escrutinio que se realizará con carácter público en todas las mesas.**

**La Junta provincial recomienda especialmente que se den las máximas facilidades compatibles con el orden y buena marcha de la elección a los candidatos y a sus apoderados e interventores.**

**En los Colegios electorales deben existir a disposición del público listas oficiales de los cinco candidatos proclamados, candidaturas en blanco para que puedan ser utilizadas por los electores y certificados de voto que la mesa entregará debidamente diligenciados a todos los votantes que lo soliciten.**

**Por haber variado el sistema seguido con anterioridad se comunica expresamente a electores y mesas electorales que las papeletas depositadas con más de dos nombres de candidatos se considerarán nulas, siendo válidas en cambio aquellas en que aparezca de forma legible y sin lugar a dudas el nombre de uno o dos de los candidatos proclamados, admitiéndose como válidas las papeletas en que estos votos aparezcan, aunque existan otros tachados.**

**Lo que para general conocimiento de los electores y de las mesas y Juntas municipales, a fin de facilitar su tarea, se hace público por esta nota oficial, dada en Burgos a 9 de Octubre de 1967.—El presidente de la Junta provincial del Censo electoral, José María SANCHEZ DIANA.—El secretario, Jesús MARTINEZ GONZALEZ.**

# Designación de compromisarios por el Consejo provincial del Movimiento

A las doce de la mañana de ayer se reunió el Consejo provincial del Movimiento para proceder a la elección de los compromisarios que habrán de tomar parte en la votación del sábado día 21, en la que será elegido consejero nacional del Movimiento por la provincia de Burgos.

Resultaron elegidos compromisarios los siguientes señores miembros del Consejo provincial del Movimiento.

D. Ramiro Pérez Romero, D. José Luis Insausti Lagastara y D. Rafael Vadillo Duro, Srta. Vicenta López Ortiz, D. Antonio Rosa García, D. Gonzalo Andrés Criado, D. Amancio Hernando Alcubilla, D. Amalio Salguero Esteban, D. José Bernal Sedano, D. Ricardo Pérez López, D. Jesús Iturriaga Pérez, D. José Manuel Martínez González, D. Jesús Sicilia Lafont, D. Valentín Plaza Guijarro, D. Domingo Martínez Barriuso, D. José Matesanz Sanz, D. Teódulo Espino de la Cal, D. Antonio Andueza Rodríguez y D. Luis Ruiz Sanz.

**NUESTROS TELEFONOS:**

**REDACCION 201280**

**ADMINISTRACION 207148**

# "PRIMER GRAN TROFEO "MERIDIANO" A LA MEJOR FOTOGRAFIA "INSOLITA DEL AÑO"

El gran éxito con que los aficionados a la fotografía han acogido el concurso que culminará con el "Primer Gran Trofeo de "Meridiano" a la mejor fotografía "insólita" del año, puede resumirse en lo snumerosos originales recibidos. Dada la gran calidad de muchos de ellos, "Meridiano" ha pensado organizar para el primer trofeo, una exposición con las mejores imágenes que el jurado constituído seleccione al efecto.

A los muchos aficionados al arte fotográfico que quieran participar en este original concurso cuyo éxito está ya probado, interesará saber que en el número de Noviembre (número 299), la revista "Meridiano" conjuntamente con Kodak, otorgará una magnífica máquina fotográfica "Retina Reflex IV" a la elegida como mejor fotografía insólita del primer semestre del concurso. Esta fotografía será seleccionada entre las seis que mensualmente han ido e irán publicándose y premiándose en la revista a partir del número de Junio.

✝

PRIMER ANIVERSARIO

**EL SEÑOR**

# DON GALO MATEOS VISTABELLA

Falleció en Aranda de Duero el día 11 de Octubre de 1966, habiendo recibido los Santos Sacramentos y la Bendición de Su Santidad

**Q. E. P. D.**

**Sus hijos, don Luis, don Eduardo, doña Carmen y odn Julián Mateos Martín; hijos políticos, doña Consuelo Villegas, don Francisco Herrero, doña Socorro Cuesta, nietos y demás familia**

Ruegan una oración por el eterno descanso de su alma, y la asistencia a las misas que se celebrarán en Aranda de Duero el día 11 del corriente mes en la parroquia de Santa María a las 8 y a las 10 de la mañana; y en Santo Domingo a las 8 de la mañana; y las de la iglesia del Corazón de María. En Burgos se celebrará en la parroquia de San Lorenzo el día 13 a las 9,30 de la mañana. Actos piadosos por los que la familia les quedará sumamente agradecidos.

Burgos, 10 de Octubre de 1967.

✝

**Quinto aniversario**

**EL SEÑOR**

# DON JOSE GARCIA ALIA

Falleció el día 12 de Octubre de 1962 habiendo recibido los Santos Sacramentos y la Bendición de S. S.

**Q. E. P. D.**

**Sus hijos, hijos políticos, nietos y demás familia**

Ruegan a sus amistades le tengan presente en sus oraciones y la asistencia a alguna de las misas que por el eterno descanso de su alma se celebrarán el miércoles, día 11, a las 8, 8'30, 9'30, 10, 12'30; y a las 8 de la noche, en la iglesia de RR. PP. Carmelitas. Por cuyos actos piadosos les quedarán muy agradecidos.

Burgos, 10 de Octubre de 1967.

✝

CUARTO ANIVERSARIO

**LA SEÑORA**

# D.ª MARIA NIEVES GARCIA VELASCO

**(VIUDA DE DON ANGEL ARCONADA)**

Falleció el día 11 de Octubre de 1963, habiendo recibido los Santos Sacramentos y la Bendición de Su Santidad

**Q. E. P. D.**

**Sus hijos, María Natividad, Angel, Luis y María Nieves Arconada y García; hijos políticos, Mariano Castilla, Carmen Antón, Tomasa Alvarez y Juan Cortés; nietos, nietos políticos, sobrinos, primos y demás familia**

Ruegan a sus amistades la asistencia a alguno de los actos piadosos que se celebrarán por el eterno descanso de su alma.

Dí 11, miércoles. — Misa a las ocho y a las doce de la mañana en la iglesia parroquial de San Lorenzo el Real.

Día 12, jueves, Festividad de Nuestra Señora del Pilar. Misa a las ocho de la mañana en la iglesia parroquial de San Pedro de la Fuente y a las siete de la tarde en la iglesia parroquial de San Lorenzo el Real.

Los familiares les quedarán eternamente agradecidos por la asistencia a estos piadosos actos.

Burgos, 10 de Octubre de 1967.

M.E.C.D. 2017

# MIRANDA DE EBRO

## INAUGURACION DE CURSO EN EL INSTITUTO DE ENSEÑANZA MEDIA

EL DOMINGO EN MIRANDA

Hermoso día de sol y agradable temperatura, más propia del verano que del otoño éste, que con ligeros altibajos se está portando bien.

Nada de particular en cuanto a festejos extraordinarios, limitándose todo a los consabidos bailes, concierto y cinematógrafos. Eso sí, enorme animación en las calles y paseos.

En el Teatro Cinema al mediodía tuvo lugar el acto de apertura del Curso del Instituto de Enseñanza Media, solemnidad a la que asistieron autoridades, claustro de profesores, alumnos y numerosos invitados, que llenaban la sala.

Por la tarde, gran animación en bares y cafeterías y la temperatura, magnífica.

bares y cafeterías y la temperatura seguía siendo magnífica.

Y cumplida nuestra misión informativa nos fuimos a la camita con la desilusión que nos produce el tener que dar cuenta de un nuevo fracaso —aunque justificado— de nuestro club.

PERDIO EL MIRANDES EN IRUN. — GUTI DETUVO UN PENALTY

Cuantos mirandeses fuimos a Irún el pasado domingo, teníamos el presentimiento de que el partido estaba perdido dada la calidad teórica del contrario y la no buena marcha del Mirandés en los partidos que lleva jugados. La realidad dio la razón a nuestro pesimismo y el resultado fue claramente favorable a los fronterizos, aun cuando no hicieran demasiados méritos para ello.

Hermosa tarde en Irún, terreno en muy buenas condiciones y bastante público en los graderíos, a la hora de dar comienzo el encuentro.

Los equipos presentaron las siguientes alineaciones:

Mirandés. — Guti; Plaza, Lana, Arsenio; Ocio, Hormaeche; Elecalde, Martínez, Marín, Aznar y Lafuente.

Real Unión. — Vallejo; Otaegui, Abasolo, Castellanos; Larrea, Ferré; Zapirain, Lacasa, Michelena, Errandonea y Zugarramurdi.

Arbitró el colegiado Sr. Lacarra, ayudado en las bandas por los señores Fernández y Olaechea, que tuvieron una discreta actuación, empañada por el caserismo que demostró uno de los liniers y por el injusto penalty pitado contra el Mirandés.

El Mirandés, como hacía presumir la alineación que sacaba, jugó con una táctica eminentemente deefnsiva, formando tras la defensa Hormaeche y apoyando continuamente a la línea media Marín con la colaboración de Aznar. Pronto el Real Unión realiza una buena jugada que termina con buen tiro de Errandonea que sale fuera por poco.

El Mirandés cumple perfectamente la táctica del contraataque y apoyándose en el gran juego de Hormaeche y Aznar funciona bien, contraataca con gran peligro, hasta conseguir anular el dominio local y pasar a mandar en el campo. Lo más notable de este período fue una gran jugada de Aznar que a punto estuvo de convertirse en gol.

Se llega al descanso con el marcador a cero y con la esperancilla de que el Mirandés en la segunda aprovecharía la primera oportunidad para marcar. Y así pudo ser, porque a los tres minutos de esta parte una gran jugada del Mirandés en profundidad hacia el marco de Vallejo obligó a éste a salir a la desesperada y Ocio tiró a gol a puerta vacía, pero el balón rebotó en el poste izquierdo. El rebote lo recogió Martínez que envió el balón a las nubes, perdiéndose la más clara oportunidad de marcar de todo el partido y con ello la posibilidad de conseguir al menos un punto.

Pero no acabaron aquí las desdichas del Mirandés, porque a los siete minutos avanza el Irún sobre el marco de Guti. Lacasa está en claro fuera de juego pero ni el árbitro ni el linier cortan la jugada que habría de suponer el primer gol para el Irún al rematar a puerta Michelena y batir a Guti, cuando éste había despejado en principio.

Medio minuto más tarde el colegiado, en una falta que nunca mereció ser castigada con pedecreta el máximo castigo contra el Mirandés. Se encarga de lanzarlo Abásolo que lo hace de forma rasa, pero Guti acierta a despejar con el pie, pegando el balón en el poste y saliendo fuera.

Desde este momento el Mirandés se desmorona y el dominio se hace intenso por parte irundarra y a los dieciséis minutos Michelena de nuevo a pase de Zugarramendi marca el segundo tanto.

El tercero vendría a los treinta y ocho minutos y sería marcado por Errandonea en una gran jugada de toda la delantera blanquinegra.

Total, tres a cero en el marcador y se acabó el partido.

El Real Unión lanzó diez córners por cinco el Mirandés.

Por los locales destacaron su defensa completa, la oportunidad de Michelena y la eficaz labor de Larrea.

Por el Mirandés, el mejor Hormaeche, seguido en méritos por Aznar y Marín.

Por líneas, la defensa, siendo lo más flojo los extremos y Martínez.

CARTELERA

Apolo. — "Pistoleros de Arizona" (S. C.).

Novedades. — "Amor a la española" (3).

Mecisa. — "Las viudas" (3 R).

Cinema: "Un hombre" (3).

Avenida. — "Requiem por un pistolero" (2).

**CONTRASTE DE PARECERES; CONTRASTE DE CANDIDATOS; ELIGE EL TUYO PARA LAS CORTES ESPAÑOLAS.**

## Desde Villarcayo

### UNA IGLESIA DE NUEVA PLANTA PROXIMA A INAUGURARSE

A su debido tiempo dimos cuenta, en este mismo periódico, del ambicioso plan que Villarcayo tenía, para proveerse de un templo por lo menos capaz, para su vida religiosa.

Hoy, ya realizado en gran parte aquel plan, que sería prolijo describir en todos sus pasos, este importante pueblo de la provincia y cabeza de su amplio partido, empieza a pensar en las fechas de la inauguración de su nuevo y único templo parroquial.

Salvo imprevistos, mucho más frecuentes en la construcción y más aún en la de obras que se deben al apoyo económico de muchos, se calcula la inauguración ...de esta nueva iglesia de la diócesis de Burgos para comienzos del verano próximo. Terminada la estructura metálica y cerrado ya el frontis del arco de la lachada principal, están tomando buen ritmo las obras de cerramiento total y de cubierta.

Hay que dejar constancia, en primer lugar, de la extraordinaria colaboración de todo el pueblo de Villarcayo, en esta obra suya y de provecho también para los muchos, cada vez más, que se benefician, durante largas semanas, de su aire puro y encantos naturales de todo orden. Tal es esta colaboración del pueblo de Villarcayo y de sus muchos amigos y visitantes, que nuestro señor arzobispo nos decía ahora hace un año: "Veo que los fieles de Villarcayo van sintiendo el problema". Y el 21 de Enero último, en una visita que nos hizo, decía nuestro Prelado, refiriéndose también a la aportación económica de Villarcayo: "La cooperación de los fieles es admirable y muy difícil que ninguna otra parroquia de la diócesis la iguale".

Seguidamente hay que poner en esta lista gloriosa de colaboradores artífices del nuevo templo parroquial de Villarcayo, a las Cajas de Ahorro Municipal y del Círculo Católico de Obreros, de nuestra ciudad, que comprensivas y altamente imbuídas de sentido social y cristiano en sus inversiones y obras sociales, han apoyado desde el primer momento esta obra social de la provincia, considerándola muy digna del fin que se pretende y de gran interés público.

Tampoco nos ha faltado la ayuda de los organismos estatales correspondientes del Arzobispado de Burgos, etc.

Ante estas realidades de los hombre y con la ayuda de Dios, dueño de los corazones, tenemos la fundada esperanza y la certeza moral de terminar felizmente esta empresa de la gloria de Dios y de gran interés, no sólo para Villarcayo, sino también para toda la familia diocesana y provincia de Burgos.

## Televisión

**MARTES**

1,30: Carta de ajuste: Suite Española, de Albéniz.
1,45: Presentación.
1,47: Hombres y tierras.
2,15: Panorama de actualidad
3,00: Telediario.
3,30: Vamos a la mesa.
3,40: España al día.
3,50: Novela. Capítulo II.
4,20: Valle de pasiones.
5,20: Cierre.
6,55: Carta de ajuste: Peer Gynt, de E. Grieg.
7,10: Presentación.
7,12: Jardilín.
7,35: Avance de Telediario.
7,40: Imágenes para saber.
8,10: Aula TV.
8,20: Dibujos animados: El Oso Yogi.
8,30: La música.
9,02: Protagonista el hombre.
9,30: Telediario.
10,00: Programa informativo.
10,30: Estudio 1: «Los físicos», de Dürremnmatt.
0,30: Telediario y cierre.

**MIERCOLES**

1,30: Carta de ajuste: El lago de los cisnes, de Tchaikosky.
1,45: Presentación y avances.
1,50: Ventana al Mundo.
2,15: Panorama de actualidad
3,00: Telediario.
3,30: Vamos a la mesa.
3,40: España al día.
3,50: Novela. Capítulo III.
4,20: Setenta y siete.
6,35: Carta de ajuste: Concierto para dos violines en re menor, de Bach.
6,50: Presentación.
6,52: Jardilín.
7,20: Cine amateur.
8,00: Avance de Telediario.
8,25: Eurovisión: Fútbol. Copa de Europa. Real Madrid - Ajax. En directo desde el estadio de Chamartín.
-0,30: Telediario.
10,55: Misión imposible.
11,55: Telediario y cierre.

Emerson
El televisor del futuro
COMERCIAL VELO - MOTO

**¿QUIERES INTERVENIR EN LAS FUTURAS LEYES ESPAÑOLAS? HAZLO POR MEDIO DE TUS PROCURADORES; VOTA EN LAS ELECCIONES FAMILIARES.**

## GUIA DEL RADIOYENTE

### Radio Castilla

MAÑANA. — 7,55: Sintonía. Apertura. Lectura de programas. 7,58: Matinal Cadena SER. Buenos días, Señor, por el Padre Sopeña. Deportes, por Vicente Marco. El tiempo, por Mariano Medina. En menos que canta un gallo. Nuestra ciudad. Discomanía. Humor. Paco Ruiz, detective privado. 10,00: Página mañanera. 10,30: Al compás del trabajo. 11,30: Club de oyentes. 12,00: Angelus. 12,03: Cap. 107 de la novela «Princesa. 12,15: Escenario de la canción. 12,30: Programa en cadena: Mediodía Cadena S.E.R.

SOBREMESA. — 13,00: Póker de discos. 13,15: Música española. 13,30: Felicidades con música. 14,00: Escaparate sonoro: Los Pasos. 14,15: Noticias locales. 14,20: Tres minutos con la orquesta Rudi Lang. 14,30: Retransmisión del diario hablado de Radio Nacional de España. 14,45: Información financiera. 15,00: Discos dedicados. 15,45: Canciones a varias voces. 16,00: Tres novelas de amor. (Cap. 89). 13,30: Cap. 17 de «La promesa rota».

TARDE. — 17,00: Cap. 32 de la novela «Chantaje». 17,25: Consultorio Avecrem. 17,30: Cap. 27 de «El error». 18,00: Programa en cadena: Canasta Tu-tú y Muy cerca del corazón. 18,30: El precio de las cosas. (Cap. 42). 19,30: Cap. 32 de «La que nunca somos». 19,30: Usted elige: Discos solicitados.

NOCHE. — 20,00: La hora de la zarzuela: El pobre Valbuena, de Torregrosa. 20,30: Programa en cadena: Amores decisivos. 21,00: Pista de baile. 21,30: Las canciones de Tony Dallara. 21,45: Avance informativo. 22,00: Retransmisión del diario hablado de Radio Nacional de España. 22,15: Noticias locales. 22,30: Música yeyé. 23,00: Concierto para la noche. 24,00: Cierre.

### Radio Popular

PRIMER PROGRAMA:

8,00: Buenos días, Burgos 8,05: Primer compás. 8,15: Saludos, amigos. 9,00: Angelus. 9,01: Burgos, música y noticias. 10,00: Con la Prensa bajo el brazo. 10,15: Mosaico español. 10,30: Un ritmo para la mañana. 10,40: Suerte, vista y... ¡Orbea! 11,00: Destino ellas. 11,30: Cita con The Walker Brothers. 11,45: Nuestros invitados. 12,00: Angelus. 12,05: Pequeño concierto. 12,15: Ronda de la América española. 12,30: Del brazo y por la calle. 12,45: La música de Xavier Cugat.

SEGUNDO PROGRAMA:

13,00: La nueva frontera. 13,30: Felices los tenga usted. I. 14,10: Iglesia posconciliar. 14,15: Un buen tema, el tiempo. 14,30: Diario hablado de Radio Nacional de España. 14,45: La hora del café. 15,00: Iglesia misionera. 15,15: Mensaje en alta Fidelidad. 15,25: Felices los tenga usted. II.

TERCER PROGRAMA:

16,00: «El pequeño mundo de Philip Carey». Cap. 10.º. 16,15: Club de amigos. 17,30: Bazar del microsurco. 18,00: Album de discos. 18,30: «Hombres de Dios». Cap. 26.º. 18,45: Estrictamente instrumental. 19,00: Angelus. 19,05: Vuelo musical a través del Mundo. 19,35: La Zarzuela. «Los cadetes de la Reina».

CUARTO PROGRAMA:

20,30: Santo Rosario en familia. 20,50: Dos ojos, para toda la vida. 21,00: Pentagrama de París. 21,30: La música noble de España. 21,45: La palabra del Papa. Retransmisión de Radio Vaticano. 22,00: Diario hablado de Radio Nacional de España. 22,30: Noticiario. Boletín informativo de noche. 22,45: Novedad musical. 22,55: Con sabor español. 23,00: Viajeros con estrella. 23,45: Compás final. 0,00: Lectura de programas. 0,02: Palabras para el silencio. 0,05: Cierre de la estación.

Antes de comprar su vehículo usado consúltenos
Disponemos de camiones de todos los tipos y tonelaje.
Grandes facilidades de pago
AUTOMOBA, S. A.
Madrid, 46 — BURGOS

Blowtherm
generadores de aire caliente
quemadores Fuel-oil, petróleo, gas-oil
Distribuidor:
TECNICA Y DISTRIBUCION
Pl. Alonso Martínez, 7, A
Teléfono 202812
BURGOS
BLOWTHERM ESPAÑOLA, S. A. CON FABRICA EN BURGOS (ESPAÑA)
Agencias especializadas en toda la Península

# ARANDA DE DUERO

## Colocación de la primera piedra del complejo parroquial de Santa Catalina

El domingo, a las doce de la mañana, dieron comienzo los actos de la colocación de la primera piedra del complejo parroquial de Santa Catalina.

Llegado a nuestra población el Ilmo. Sr. D. Buenaventura Díez y Díez, vicario general que ostentaba la representación del Excmo. Sr. Arzobispo, en unión de don José-Luis Rincón, delegado de Obras del Arzobispado que acompañaba al vicario y con asistencia de todas las autoridades locales, en el solar donde va a ser ubicado el complejo parroquial, dio comienzo una misa rezada que ofició el Ilmo. Sr. Vicario, quien también pronunció alusiva homilía del motiva que encerraba la ceremonia iniciada.

Pese al calor sofocante fue numeroso el público que se congregó en el solar y que siguió paso a paso todas las ceremonias que tuvieron lugar desde el comienzo de la santa misa, hasta dejar colocada esa primera piedra que ha de marcar la pauta a seguir de este gran complejo parroquial de Santa Catalina.

Finalizada la misa, en el lugar designado al efecto, se procedió a la colocación de esta primera piedra simbólica, en cuyo interior y en tubo de plomo, se encerró el pergamino del Arzobispado de autorización y conmemoración de la fecha del 8 de Octubre de 1967, en el que firmaron todas las autoridades presentes, superiores de todas las Congregaciones residentes en Aranda y Junta ejecutativa pro parroquia de Santa Catalina.

Una salva de aplausos coronó el momento en que el ilustrísimo Vicario echaba la primera paletada de argamasa, desbordándose el entusiasmo del público asistente, pues el significado de esta primera piedra era el comienzo de las obras de esta magna obra que culminará en la construcción del suntuoso templo proyectado con todo su complejo parroquial, ya que no se trata sólo de edificar una iglesia de elevado presupuesto, sino que las obras se iniciarán y se irá construyendo a medida que los fondos lo permitan.

**El Vicario general de la Archidiócesis, don Buenaventura Díez y Díez, en el momento de la bendición de la primera piedra que fue colocada en Aranda, en el complejo parroquial de Santa Catalina.**

(Foto Díaz)

El solar adquirido para todo este complejo tiene una superficie de 3.157 metros cuadrados y las obras proyectadas en su totalidad ascienden a la respetable cifra de más de doce millones de pesesetas, pero lo que se va a hacer, por el momento es una nave que ocupará unos 42.000 metros cuadrados, que, en principio se habilitará para iglesa provisional en la que se irán desarrollando los servicios parroquiales y cuando esté completamente terminado el complejo, esta nave quedará para guardería infantil, ya que en el complejo proyectado también cuenta este servicio de guardería.

La iglesia propiamente dicha será exagonal, sencilla y moderna con una capacidad calculada pada 920 personas.

No es lo mismo decir que comprobar la enorme cantidad de obras que se están realizando en esta zona, que, por el momento, se puede considerar como una de las más pobladas de Aranda. Grandes bloques de viviendas que podrán ser ocupadas antes del próximo verano, convierten a las inmediaciones del solar del complejo parroquial en una maremagnum de actividad. Estos bloques unidos a los que existen y los que están pendientes de comenzar, en el amplio terreno de Santa Catalina, son la mejor prueba del desarrollo de la capital de la Ribera.

Por eso el primer párroco de Santa Catalina, al que cordialmente felicitamos por el gran esfuerzo que está realizando en pro de su feligresía, ha tenido la visión de la gran importancia religiosa que va a tener este populoso barrio. Muy bien por don Felipe Ontoso que tan acertadamente lleva la dirección del proyecto parroquial que con tanto calor se ha cogido. Su labor callada, pero efectiva, es digna del mayor elogio. El Rvdo. D. Felipe es una persona tesonera que persigue y consigue cuanto se propone en beneficio de los demás y ésas son, en realidad, las personas que se precisan para lograr la consecución de esos proyectos que parecen imposibles.

Lo que parecía una utopía, la iglesia parroquial de Santa Catalina, va a ser una realidad, si no inmediata, al menos darán comienzo las obras en breve y a medida de los fondos de que se disponga, y en este caso todo Aranda debe contribuir en la medida de sus fuerzas, para que al igual que se ha colocado la primera piedra, en fecha no lejana se coloque la última. Que esto que decimos sea una feliz realidad es nuestro mejor deseo.

El Ilmo. Sr. Vicario y su acompañante, por la tarde, emprendieron viaje de regreso a la capital de la archidiócesis, dejando en Aranda la base y semilla del moderno complejo parroquial, cuya primera piedra ha sido colocada el pasado domingo.

UN MUERTO EN ACCIDENTE DE CIRCULACION

En el kilómetro 172,550 de la carretera general Madrid-Irún, término de Gumiel de Hizán, sin duda por efecto de las obras de ampliación que se están realizando, al tomar una curva pronunciada que allí existe el turismo marca Seat 600, matrícula SS.-65.802 que se dirigía a Madrid, se salió de la media calzada arreglada, a la que está sin arreglar y al intentar volver a la primera, se despistó chocando contra los troncos de unos árboles que se habían cortado, yendo a parar a una distancia de 30 metros de la calzada, en una hondonada, quedando en posición invertida. El cadáver del único ocupante del turismo fue encontrado 14 metros distante del coche, resultando ser el de José Montes Casado, de 36 años, soltero natural de Hoyales de Roa y residente en Zumaya, calle de Arristiquiata núm. 8.

FARMACIA DE GUARDIA

Le corresponde hoy de guardia a la farmacia de don Indalecio de las Heras sita en la calle de Arias de Miranda, 38, teléfono 146.

## Concesión de becas a maestros burgaleses

Por una Orden del Ministerio de Educación y Ciencia se resuelve el concurso de méritos para la concesión de licencias y becas a maestros nacionales de enseñanza primaria. Entre éstos, se encuentran los siguientes que ejercen en la provincia de Burgos:

Doña María del Carmen Manzanedo Aldea, que deberá matricularse para Filosofía y Letras en Oviedo.

Doña Aurora Marquina Espinosa, en Valladolid, Filosofía y Letras.

Doña Juliana Ayuso Moreno, Filosofía y Letras, en Madrid.

Doña Basilisa Navas Martín, Filosofía y Letras, en Madrid.

Don Antonio Bombín Pérez, Filosofía y Letras, en Valladolid.

Doña María Soledad Velasco Barriuso, Filosofía y Letras, en Oviedo.

Doña Carmen Martínez Martínez, Filosofía y Letras, en Zaragoza.

**EL FUTURO DE ESPAÑA ESTA EN LAS CORTES ESPAÑOLAS; HAZLE TUYO CON TU VOTO EN LAS ELECCIONES DEL PROXIMO DIA 10.**

MINISTERIO DE AGRICULTURA

## Designación de agricultores productores autónomos de PATATA DE SIEMBRA

La Orden Ministerial de Agricultura de 20 de Abril de 1963 (Boletín Oficial del Estado de 2 de Mayo), establece en su número primero que «La Junta Central del Instituto Nacional para la Producción de Semillas Selectas, podrá conceder autorizaciones a agricultores para realizar individualmente de modo autónomo la producción de patata de siembra», con sujeción a las normas que en el mismo se detallan.

Dando cumplimiento a lo que en la N.º 5 de estas normas se dispone, se anuncia que la presentación de solicitudes con este objeto para las plantaciones que han de realizarse en las zonas aptas de la provincia de BURGOS en 1968 deberá hacerse antes del día 1.º de Noviembre del presente año de 1967.

La superficie máxima que, de acuerdo con la norma 1, podrá dedicarse a este tipo de producción en 1968, será de 794 hectáreas, en dicha provincia.

Cada solicitante, además de cumplir las condiciones y normas que a este efecto se señalan en la citada O. M., deberá adjuntar relación de las fincas que se propone utilizar para efectuar las plantaciones de patata, que deberán estar cultivadas directamente por él y situadas en las zonas señaladas para la producción de patata de siembra por este Instituto, con expresión de su superficie, nombre, si los tienen, pagos, términos, pedanías o parroquias y término municipal en que están emplazadas. Las parcelas que se propongan no pueden haber llevado cultivo de patata en 1967.

Asimismo expresarán los locales de que disponen para la conservación de patata y presentarán el plan de siembras por variedades que se proponen plantar, indicando si disponen de patata certificada en todo o en parte, detallando estas disponibilidades.

Los agricultores que se dediquen a esta producción, no podrán producir patata de consumo.

Las instancias, con su documentación complementaria, se presentarán en la Delegación del Servicio de la Patata de Siembra de Vitoria (c/ San Antonio, n.º 25-1.º) donde podrán solicitar cuantas informaciones precisen.

A todos los efectos, la producción de patata de siembra por agricultores autónomos queda sujeta a lo dispuesto en la repetida O. M. de Agricultura de 20 de Abril de 1963.

EL INSTITUTO NACIONAL PARA LA PRODUCCION DE SEMILLAS SELECTAS

tesa-film
regala mini-portarrollos!
Por cada rollo de tesa-film... un mini-portarrollos gratis!
Aproveche esta Gran Oferta tesa-film. Por cada rollo de tesa-film que compre, le entregarán un magnífico mini-portarrollos gratis... ¡Todo por cinco pesetas! Mini-portarrollos para cortar... tesa-film para pegar! Téngalo siempre en casa: Hay mil y una ocasiones de usarlo.
De venta en todas las Papelerías

JOVENES DINAMICOS CON AMBICION
Precisamos para especializar en la comercialización de modernos sistemas de mecanización de oficinas.
EXIGIMOS:
—Servicio militar cumplido.
—Máximo 30 años.
—Buena presencia.
—Facilidad de palabra.
—Espíritu de superación.
—Conocimientos a nivel Bachiller.
OFRECEMOS:
—Cursos de especialización.
—Cargo atrayente.
—Trabajo en equipo.
—Posibilidad nuevos cargos.
—Ingresos iniciales de 10.000, 12.000 y 15.000 pesetas mensuales y más, según aptitudes.
Diríjanse llamando al 208740, horas laborables
Llamar para entrevista a:
MARIANO RICO — PUBLICIDAD. Teléfono 203906.

M.E.C.D. 2017

# ANUNCIOS ECONOMICOS

*Estos anuncios se reciben en nuestra Administración (Calle Vitoria, 13. Teléf. 207148) de NUEVE de la mañana a UNA Y MEDIA de la tarde y de CUATRO a OCHO MENOS CUARTO de la tarde, así como en todas las Agencias de Publicidad.*
*PRECIO: 10 pesetas hasta diez palabras. Cada palabra más, una peseta.*

## Alquileres

**ALQUILO** piso amueblado en Plaza Mayor. Razón: Comercio «Mi Tienda».

**LOCAL** pequeño despacho, preciso zona céntrica, prefiero con teléfono, pago alquiler espléndido, negocio serio. Informarán: Hotel Norte y Londres. Señorita Presentación.

**SE ARRIENDA** bar en Gamonal. Informes en esta Administración.

**ARRIENDO** local calle Trinas núm. 3. Informes. de doce a dos, tercer piso.

**ARRIENDO** piso amueblado, tres habitaciones, teléfono calefacción. Zona Casillas. Escribir con referencias al Apartado Correos 13. Burgos.

**ARRIENDO** o vendo local con vivienda, propio cualquier negocio. Carcedo, 3, primero.

**DESEO** piso en alquiler. Teléfono 206779.

**ALQUILO** chalet amueblado, con calefacción, en La Castellana. Informes: San Agustín, núm. 7. 4.º, izqda.

**HUERTA:** Arriendo o vendo, cerrada, tres hectáreas, numerosos frutales, agua abundante, casa, cuadra, sita Santa María del Campo (Burgos). Informes: Teléfono 204113.

**SE ALQUILA** piso amueblado céntrico, calefacción, baño, cuatro habitaciones. Teléfono 202083. Tardes.

**ESTUDIANTES** necesitan piso económico, amueblado o sin amueblar. Dirigirse: Apartado de Correos 102.

**SE CEDE** piso pequeño amueblado. Lain Calvo, 39, 2.º.

**SE ALQUILA** bajo y habitación para oficina, taller o pequeña industria, en Calzadas, 28.

**SE ALQUILA** piso en Madrid, amueblado, con teléfono. Informes: Teléfono 204506.

**SE NECESITA** piso céntrico y amplio, para alquiler. Llamar: Teléfono 209352.

**NECESITO** buhardilla para pintar. Ofertas esta Administración.

**ALQUILO** piso amplio, vivienda, oficinas, muy céntrico. Telf. 203828.

## Automóviles y Accesorios

**ALQUILER** coches sin conductor. Joyería Gadema. Paloma, 41. Teléfono 20 50 4.

**ALQULER** sin conductor, nuevos: Seat 1.500, 850, 600-D, Simca 1.000. —Garaje «Servi-Auto». Sanjurjo, 9 y Calzados Luis. Teléfonos 207716-203585.

**ALQUILER** sin conductor: Seat 1.500, SIMCA, 600-D.— GARAJE TURISMO. Calle Vitoria, 20.

**AUTOS** Pereda. Alquiler sin conductor. Coches completamente nuevos. Teléfs.: 206555, 203703.

**COCHES** sin conductor alquilamos: Seat 1.500, 600-D, 850, nuevos. San Juan, 12 (esquina Santander). Teléfono 202904.

**SE ALQULAN** coches sin conductor. San Juan 19 y Pisones, 13. Teléfonos 203142 y 201147.

**COCHES** de alquiler sin chofer. «Arconada». Calzadas, 36. Teléfono. 20 47 95.

**COCHES** sin conductor: Seat 600-D, — «Ferama». Asunción de Nuestra Señora, 1. Teléfonos 203364 y 208514.

**AUTO-SPORT.** Alquiler coches sin conductor, nuevos. Avisos Teléfono 20 01 38.

**EXCURSIONES** microbuses Europa. Coches de 10 y 25 plazas. Teléfono 208551.

**AUTO-ESCUELA** «Rivar». Alquiler sin conductor: 1500 lujo, 800-D. Briviesca. Teléfonos 56 y 92.

**ALQUILAMOS** coches para todos. «Auto-Guía». Nuño Rasura, 5. Bajo.

**AVIA** - Nuevo furgón 1.000 Kgs. Entrada 50.115.

**AVIA** - Chasis cabina 1.500 Kgs. Entrada 53.500.

**AVIA** - Chasis cabina 2.500 Kgs. Entrada 54.660.

**AVIA** - Chasis cabina 3.500 Kgs. Entrada 59.315.

**AVIA** - Chasis cabina 4.000 Kgs. Entrada 62.160.

**AVIA** - Chasis cabina 6.500 Kgs. Entrada 62.180.

**AVIA** - Carrozados de todo tipo. Botellero, Furgón, Granjero, Microbús, etc.

**SEAT** 600-D, Formichetta, exento, elegir color. Entrada, 26.750.

**DISTRIBUIDOR:** Ruera. Calle Vitoria, 19. Teléfono 203837.

**BARATO** vendo Seat 1.400, motor Barreiros. Félix García. Villadiego.

**OCASION** vendo Dauphine, con radio. Teléfono 207606.

**VENDO** moto Vespa con sidecar. Informes: calle Madrid, 26. Agencia Vespa.

**VENDO** o arriendo coche servicio estación Teléfono 20 11 87. (De 1 a 3).

**COCHES** de alquiler sin conductor «Pachi». Teléfonos 206652 y 201562.

**VENDEMOS** Dauphine y Fent-1.400. Teléfono 204668.

**PARTICULAR** vende Alfa Romeo Giulietta. F. J. Teléfono 207957.

**GRAN** ocasión. Vendo: Lambretta 150, Vespa 150, Goggomobil, Renault 4-4, Peugeot 203. Informes: Casa Ayala. Calle Madrid, núm. 16.

**OCASION,** vendo motor de 15 CV., eléctrico trifásico. San Gil, número 8. Bar Marijuán.

**VENDO** Standart impecable. Telf. 204903.

**VENDO** 600 exento o cambio por moto. Santa Agueda, 11, 3.º dcha.

**AUTOMOVIL** - Gran Turismo. Se vende automóvil marca extranjera, en perfecto estado, apropiado para servicios gran turismo. Preguntar: telf. 205207.

**VENDEMOS** Mercedes 190, gasolina, perfecto estado, a toda prueba, en Ditasa. Vitoria, 31.

**VENDO** «Siata» exento. General Mola, 20, 4.º. Teléfono 200113.

**SE VENDEN** coches 1.500 nuevo u otro semi-nuevo y Fiat 1.400, en buen estado, barato. V. B. Cordón, 5.

**VENDO** Opel Kapitan, magnífica conservación, toda prueba. Teléfonos 201871 y 200784.

## Colocaciones

**SE NECESITA** señora para limpieza oficina. Teléfono 207543.

**SE NECESITA** chica de servicio. Vitoria, 62, 9.º, izqda.

**SE OFRECE** pintor empapelador especializado. Rapidez y garantía. Teléfono 207606.

**DAMOS** labor de guantes, manoplas, máquina y mano, a domicilio. Presentar muestra Epifanio, 1.º planta.

**SE NECESITA** chica. Vitoria, 15, principal.

**CHICO** 14-15 años, precisa Calzados Luis. Almirante Bonifaz, 11. (R. O. C. núm. 614).

**SE NECESITAN** mujeres para limpieza. Informes en esta Administración. (R. O. C. 1.212).

**SE OFRECEN** 15 ó 20 peones para Burgos o provincia. Informes: Bar Africa. Teléfono 20.986.

**SE NECESITA** chica servicio. Vitoria, 56 duplicado, piso 12, izqda. Teléfono 205740 - 545.

**NECESITO** chica, espléndido sueldo. Estanco Santo Domingo de Guzmán.

**RESTAURANTE** Ojeda, se necesitan señoras para la limpieza. (R. O. C. núm. 1.240).

**NECESITO** mujer, buen sueldo. El Ventorro. Briviesca.

**NECESITO** sirvienta joven, buen sueldo. Santa Casilda, 5, 1.º

**SE NECESITAN** para cafetería próxima a inaugurarse, barmans, aprendiz, cajera. Presentarse de 7 a 9 en Plaza José Antonio, núm. 9, bajo. (R. O. C. núm. 1.227).

**SE NECESITA** chico o chica para recados. Alimentación Merche. General Mola, 7. (R. O. C. núm. 1.235).

**SE NECESITAN** peones. Informes: Subida al Cerro de San Miguel. Construcciones Varela. Obra. (R. O. C. número 1.232).

**DEPENDIENTE** de mostrador, se necesita. Casa Garilleti. San Lesmes, 2. (R. O. C. 1.252).

**SE NECESITA** remalladora y rematadora para géneros de punto. Briviesca, 17, bajo. (R. O. C. núm. 1.257).

**PARA** Barcelona, se desea joven 16-18 años, o libre servicio militar, con conocimientos de mecanografía y archivo. Escribir a mano, adjuntando fotografía esta Administración número 9.362.

**PANTALONERA.** Sastrería Mariano. San Juan, 24, entresuelo, derecha. (R. O. C. número 1.271).

**SE OFRECE** joven con o sin coche, para repartos. Informes: Bar Bodegón.

**SE NECESITA** chica, buen sueldo. Concepción, 21, 3.º, izqda.

**SE NECESITAN** oficiales albañiles y peones para obra Telefónica. C/. Conde Jordana, 1. (R. O. C. número 1.261).

**NECESITO** repartidor. Informes: Oficina de Colocación 1.260.

**SE NECESITA** chica. Avda. del Cid, 6 bis, 10, letra C.

**SE NECESITA** pastor. José Martín. Villagonzalo Pedernales. (R. O. C. núm. 1.254).

**CHICA** para limpieza, necesita Casa Ricardo. Restaurante. San Lesmes, 1.

**SE NECESITAN** aprendices. Razón: Vidriera Burgalesa. (R. O. C. núm. 1.262).

**SE NECESITA** muchacha, tres personas. Cordón, 3, 2.º.

**NECESITO** chica. Huerto del Rey, 4, 4.º

**SE NECESITA** chica, buen sueldo. Teléfono 207208.

**SE NECESITA** pastor de ovejas en Valdorros. Para tratar con Máximo Ortega.

**SE NECESITA** asistenta. Avenida Norte, 2, entresuelo, dcha.

**SE NECESITA** señora para limpieza. Casa «Gervasia». Calle Calatravas, núm. 3. Burgos. (R. O. C. número 1.273).

**SE NECESITAN** aprendices con conocimientos de soldadura autógena. «Gamonal S. L.», Casa La Vega, 7 y 9. Burgos. (R. O. C. 1.213)

**SE NECESITA** chica para todo, buen sueldo. Miranda, 3, 3.º, Izqda.

**SE NECESITA** chica mayor de 20 años, buen sueldo, poca familia. Santander, 6, 1.º, dcha.

**CHICA** para Madrid, inútil sin informes. 3.000 ptas. Aparicio Ruiz 7, 6.º.

**NECESITA** oficial tercera ascensorista. Taller Ascensores R.Y.C.A.M. Puebla, 5, bajo. (R. O. C. número 1.248).

**SE NECESITA** chica. Barriada Militar, bloque 8, 3.º, izqda.

**CHICO** 14 años, necesita Casa Venancio García. Paseo Espolón. 2. (R. O. C. 1.263).

**SE NECESITA** chica. Huerto del Rey, 8, 3.º derecha.

**CASA** particular necesita mujer, lavar lunes. San Cosme, 14, 4.º, izquierda.

**SE NECESITA** chica bien retribuída. Restaurante Achuri. Moneda, 23.

**SEÑORA** o señorita precisa por un año familia española con dos niñas en París. Informarán calle Morco, 6, 6.º, habitación 20.

**SE NECESITA** sirvienta. Calle San Cosme, 2, 3.º, izqda.

**PERITO** agrícola se ofrece, sueldo o participación, para explotación agropecuaria, con experiencia en riegos por aspersión, maquinaria agrícola. Teléfono 207581.

**CHICA** necesito, sabiendo cumplir su obligación, no importa edad. Madrid, 24, 1.º, izquierda. Telf. 202914.

**SE PRECISA** chica. Hostal Ortega. Madrid, 1.

**PARA** Barcelona preciso sirvienta, cocinera y camarera, pago según aptitudes desde 4.000 ptas. mes. Presentarse Hotel Norte y Londres. Señorita Presentación.

**SEÑORA** mayor a poder ser jubilada de teléfonos, enfermera o análogo, se precisa para regentar pequeño despacho, preferible en su propia casa si dispone de teléfono y está céntrica. Presentarse: Señorita Presentación. Hotel Norte y Londres.

**REPRESENTANTE** introduccido en ferreterías se precisa para importante almacén de herramientas. Escribir: «Alas» 3010. Alcalá, 32. Madrid.

**NECESITO** aprendiz taller joyería. Teléfono 202258. A. Domingo. Paloma, 2. (R. O. C. número 1.274).

**MATRIMONIO** joven necesita chica para todo. Informarán en el kiosco de periódicos del Espolón: Señora Fermina.

**MUCHACHA** sepa algo cocina. 2.000 sueldo. Condestable, 4, 1.º.

**NECESITO** matrimonio labradores, atender huerta-jardín y animales domésticos. Preferible sin hijos o mayores 18 años, que también daré trabajo. Dirigirse: Apartado Correos, 17. Salas Infantes.

**PORTERO** admito. Razón: Madrid, 2, 1.º, izquierda. (R. O. C. número 1.277).

**MATRIMONIO** sin hijos, necesita sirvienta, preferible de 40 a 50 años. Razón de seis a ocho tarde. Puebla, 38, habitación 7.

**SE NECESITA** aprendiz. Confitería Los Angeles. Paloma, 29. (R. (R. O. C. núm. 1.279).

**SE NECESITA** oficial mecánico automóviles. Jesús Cuevas. Carretera Madrid. Km. 236. Teléfono 203230. (R. O. C. núm. 1.275).

**SE NECESITA** chica, sueldo a tratar Barriada Militar, 20, 1.º, izquierda.

**SE OFRECE** delineante con conocimientos de oficina, tardes libres. Informes esta Administración.

**SE NECESITA** chica para Madrid. Informes: Avda. General Sanjurjo, 39, 2.º, dcha.

**CHICA** necesito para cómodo trabajo en casa de médico, sólo mañanas. Teléfono 207063.

**SE NECESITA** chica, sobre 16 años. Alhóndiga, 5, 2.º, habitación 4

**SE NECESITAN** chicas. Informes: San Juan, 26, 2.º, letra C.

**SE NECESITA** chica y asistenta, poca familia. Teléfono 203478. Santander, 19.

**MUCHACHA** sabiendo algo cocina, buen sueldo. Vitoria, 31, 2.º.

**SE NECESITA** chica, poca familia, sueldo a convenir. Avda. Cid, 10, 1.º, A.

**CHICA** joven y asistenta, necesito. Gasset, 4, séptimo.

**SE NECESITA** sementero. Pablo Terán. Quintanadueñas. (R. O. C. 1.281).

## Compras y Ventas

**VENDO** 400 cántaras de vino. Juan Solo. Lantadilla (Palencia).

**POLLITOS** de carne y puesta. «Granja Mirasol». Pisones. 7.

**DURALEX.** Platos, vasos Duralex. «Ferretería Lain Calvo». Teléfono 20 28 94.

**VENDO** estufa serrín grande. Navas de Tolosa, 5. Barriada Militar

**PANADEROS:** Cilindro, batidora e Isocarro, vendo baratísimo, en buen estado. Panadería de Pablo Hernando. Madrid, 24. Teléfono 202914.

**VENDO** paja blanca trillo. Venancio Rojo. Santa Cecilia.

**VENDO** estufa de gas catalítica. Huerto del Rey, 10, 3.º, izqda.

## Enseñanzas

**ACADEMIA J. C.** Grupos reducidísimos. Obras Públicas - Aparejadores - Preuniversitario Bachillerato - Idiomas. Alonso Martínez, 1. Teléfono 20 93 45.

**AUXILIARES** Empresa. Academia Centro. Lain Calvo, 4 y Concepción, 28.

**SECRETARIADO.** Contabilidad, Cálculo, Correspondencia, Cultura General, Bachiller elemental. —Academia Centro.

**INGLES.** Francés. Profesores diplomados. Los más modernos sistemas. — Academia Centro.

**TAQUIGRAFIA.** Mecanografía, Ortografía, Práctica de Oficinas, Bancos. —Academia Centro.

**PROFESORA** nativa francesa daría clases en colegios o academias. Razón esta Administración.

**MATEMATICAS,** Bachiller y Aparejadores. Física. Clases a domicilio. Razón: 206811.

**ESTUDIANTE** adelantado en Filosofía y Letras daría clases a domicilio. Ofertas esta Administración.

**MATEMATICAS.** Obras Públicas. Aparejadores. Preuniversitario y bachiller desde cuarto. Calera, 9, 1.º.

**ENSEÑANZA** garantizada Reválidas. Letras. Ciencias Cursos. Libres y oficiales. Grupos reducidos. Santa Clara, 57, A, bajo.

**MAESTRA** daría clases Bachiller a domicilio. Teléfono 205663.

**LATIN** particular. San Pablo, 3, 1.º, dcha. Teléfono 203141.

**SEÑORITA** daría clases de francés, teléfono 202660. Llamar de 1 a 3.

**PIANO,** solfeo y armonía. Teléfono 203389.

**SE DAN** clases Latín, tercero y cuarto, y reválida. Informes: Teléfono 204606.

**INGLES** profesor diplomado daría clases a domicilio. Garantía absoluta. Razón esta Administración.

## Fincas

**CONSTRUCCIONES** «Bu-Bi», Calle Vitoria. 175 (Gamonal). Venta pisos y lonjas. Visítenos en obra, sin compromiso.

**CONSTRUCCIONES** Everest, S. A. Venta de pisos llave en mano, en Capiscol (frente Central Lechera), desde 200.000 a 348.000 pesetas. Ascensor, calefacción, lavadora fregadora, empapelado, barnizado. Cuatro y cinco habitaciones. Facilidades.

**LONJAS** se venden, precios económicos. Facilidades pago. Avenida del Cid, 80, 2.º, centro. Teléfono, 20 93 33.

¿**NECESITA** comprar piso? ¡Hágalo en Arranz Acinas! Disponemos de todas las clases, de todos los precios, en todas las zonas, de la máxima calidad y con toda clase de facilidades para su pago.— Informes: Carretera Logroño s/n, portal 4, 1.º 1.ª. (De 10 a 1,30 y de 4 a 7).

**VENTA** de pisos y lonjas en Vía de Empalme. Construcciones Serrano. Teléfono 20 11 20.

**MASEGOSA.** Empresa Constructora. Viviendas desde 235.000 pesetas. cuatro habitaciones. cocina, aseo, suelo parket, media bañera, antena colectiva, maravillosas terrazas y soleadísimas Facilidades de pago. Oficinas: Avenida del Cid, 80, 2.º, centro. Teléfono, 20 93 33.

**PISOS** zona Vadillos, desde 400.000 Ptas. Excelente terminación Facilidades. Información: Construcciones Alonso y Arteche. Melchor Prieto, 16. Obra. (Vadillos).

**VENDO** piso 5 habitaciones, calefacción. Avda. Cid, 37, 9.º. Dcha.

**VENDO** piso muy céntrico, llave en mano. 5 habitaciones. Informes: Huerto del Rey, 2, 1.º. izquierda.

**SE VENDE** piso pequeño. San Gil, núm. 3, 1.º.

**VENDO** piso llave mano, calle San Juan, 29, 3.º, dcha. Tratar en el mismo.

**OCASION.** Vendo piso en Valencia. Llave en mano. Facilidades pago. Tratar en Ultramarinos Pilar. Mercado Norte. Puesto 89.

**VENTA** piso, para futuros matrimonios. Económico. San Cosme, 14, 4.º, derecha. De doce a dos.

**OPORTUNIDAD.** Vendo dos pisos a estrenar, llave en mano. Facilidades. Teléfono 202533.

**VENDO** piso libre, exento, muy soleado. San Francisco, 145. Portería.

**VENDO** piso calle Rey Don Pedro. Informes: Padre Flórez, 8, Tienda.

**SE VENDE** piso céntrico. Burgense núm. 2, 5.º, derecha.

**SE VENDEN** dos pisos de 3 y 4 habitaciones. en Pozo Seco, 13.

**VENDO** piso, calle San Francisco, 4 habitaciones, calefacción. Razón: San Francisco, 65.

**VENDO** dos pisos al precio de uno, céntrico. Concepción, 14, 5.º, izquierda.

**SE VENDEN** pisos en distintas zonas, a estrenar, llave en mano. Informes: San Juan, 26, 2.º, letra C.

**VENDO** piso libre, calle San Pedro Cardeña, cuatro grandes habitaciones, amplio hall, cuarto de baño «Roca», bonita cocina, armarios empotrados, suelo parket, calefacción «Roca», zona muy sana. Telf. 202516. Horas 10 a 12.

**VENDO** piso, cuatro habitaciones. Calle Anselmo Salvá, 3, 1.º, B.

**COMPRARIAMOS** pagando contado local comercial bien emplazado. Ofertas al Sr. Albillos. Vega, 36.

**SOLAR** 350 metros a dos calles, vendo barato o cambio por edificación. Albillos. Vega, 36.

**PISO** recién terminado con 4 dormitorios, baño completo, amplia cocina y carbonera, soleadísimo, vendo 240.000. Albillos. Vega, 36.

**LOCAL** comercial 120 metros, ideal bar, o talleres reparación, vendo baratísimo. Infórmese en Albillos. Vega, 36.

¡**SEÑORAS!** Vean los pisos próximos a entregar de cuatro grandes dormitorios, cocina comedor, baño elegante, semilujo, completos y soleados. Una entrada y facilidades. Tratar dueño: Sr. Albillos. Vega, 36.

## Ganados y Aperos

**SE VENDE** un par de mulas de 7 años, ocho dedos de alzada. Tratar: Abundio Martínez. en Vallejera.

**VENDO** mula 12 años, 4 dedos, máquina sembradora, carro seminuevo de par. Santiago Bermejo. Villaveta.

**OVEJAS** muy seleccionadas. Se vende rebaño completo de raza churra de Campos, título de «Ganadería diplomada». Jesús Blanco. Meneses de Campos. Palencia.

**VENDO** 135 corderas merinas. Cooperativa del Campo de Padilla de Abajo.

**SE VENDE** un macho a mejor trabajar, de bastante alzada. Cabia. Antioco Martínez.

**VENDO** doce cerdos de treinta a cuarenta kilos. Huelgas, 3.

**VENDO** tractor Massey Fergusson, por cese, y trilladora Ajuria, número 1. Huerto del Rey, 2, 1.º, izquierda.

**POR** cese en la agricultura, vendo par de mulas de media edad. Villanueva de Odra. Honorino Carretón.

**SE VENDEN** 120 ovejas y 40 corderas. Para tratar con Demetrio Palacín, en Vallunquera.

**VENDO** cuatro pares de machos en Mazuela. La Agrupación.

**PARA** cerdos vendo pienso mitad precio. Panadería Hernando. Madrid, 24. Telf. 202914.

**VENDO** 70 ovejas, 34 corderas y un cultivador de muelles. Laurentino Marín. Tamarón.

**VENDO** 32 borras en Castellanos de Castro. A tratar Maximiliano García. Cantina.

## Huéspedes

**DOY** pensión completa. Romancero, 18 5.º, izquierda.

**CEDO** habitación derecho cocina a señorita o señoritas estudiantes, hermanas o amigas. Alhóndiga, 7, 5.º, habitación 13.

**DOY** pensión completa y cama, 73 pesetas. Puebla, 2, 3.º.

**NECESITO** dos habitaciones amuebladas. Informes: Telf. 206165.

**CEDO** dos camas sólo dormir, todo confort, céntrico. Miranda, 17, 7.º, C.

**SE ADMITEN** huéspedes, precio económico. Merced. 6. 3.º. dcha.

**ESTUDIANTES:** pensión San Gil, 6, 2.º.

**CEDO** habitación con una o dos camas, para una o dos amigas o hermanas, estudiantes. Informes esta Administración.

**DISPONGO** dos habitaciones tres camas, muy céntrico. Telf. 200981.

**HABITACION** dos camas, amplia, buenas vistas, para dormir o pensión completa. Teléfono 209588.

**PENSION** tres amigos o dormir. Santa Ana, 31, habitación 12. Benjamín Ortega.

**ALQUILO** sólo cama, dormir, económico. Conde Lozano, núm. 13, 1.º, C.

**CAMAS** dormir, calefacción, agua caliente central, donde parroquia Vadillos. Calle Clunia, 8, 8.º, B.

**SE ALQUILAN** camas o pensión. Telf. 205312.

**SE ADMITEN** huéspedes, cocina selecta. Razón: San Juan, 26, 2, letra C.

## Muebles

**VENDO** comedor con vitrina, armario, buró y una cocina eléctrica. Informes: Calle Vitoria, 56 duplicado, 5.º, D.

**VENDO** cama de 1,30, somier Numancia, y mesillas, económico. Barriada Illera. B, 65.

**VENDO** muebles y hule de pasillo. Vitoria, 51, 1.º, izqda.

**VENDO** camas niqueladas, buen uso. Cortes, núm. 1, 2.º, izqda.

**VENDO** dos dormitorios con colchón a 2.000 pesetas. San Francisco, 26, bajo.

**SE VENDE** comedor. San Agustín, 1, 4.º, derecha.

**POR** cierre: líquido a cualquier precio, armarios cocina. Fuentecillas, 13. Taller.

**COMEDOR** completo; dos butacas, lámparas, cuarto de estar, y dos roperos grandes. San Pablo, 23, 6.º, izqda. De 10 a 12.

## Pérdidas

**PERDIDA** cuero trayecto Villalmanzo-Burgos. Gratificaré entrega. San Pedro Cardeña, 60, C.

**PERDIDA** herramienta y bolsa azul, cayó del moto-carro en Avenida Sanjurjo. Se ruega devolución: Bar La Parra. Rufino Torres.

## Televisores

«**TELEVISORES** 19» último modelo extraplano, UHF, licencia americana, con voltímetro y mesa, todo 16.900 pesetas. Diez días prueba sin compromiso. Ventas a plazos. Garantía absoluta seis meses. «Comercial Velo Moto». Calera, 10.

**REPARACION** televisores. Radio Burgos Lain Calvo, 37. Teléfono, 205740-673.

**REPARACIONES** radio TV. Tudanca. Avellanos, 4. El laboratorio más moderno.

## Traspasos

**SE HALLA** vacante la casa taberna de Atapuerca. Tratar con el alcalde.

**TRASPASO** importante bar céntrico, pleno rendimiento, 400 renta mes, gran negocio demostrable. Informarán: Sr. Sagredo. Plaza José Antonio, 10.

**SE CEDE** hostal por no poder atender, máxima clientela. Informes: San Juan, 26, 2.º, letra C.

## Varios

**BOLSOS,** carteras y tabaqueras arreglan en «Mi Tienda». Sombrerería 3.

**CARPINTERIA** y fontanería en general. Trabajos rápidos. Se facilitan presupuestos. Teléfono 202010.

**Offset**
y toda clase de trabajos tipográficos en TALLERES GRAFICOS «Diario de Burgos». Vitoria, 13. Tl. 202852.

**FOTOGRABADOS.** Confección rápida. TALLERES GRAFICOS «Diario de Burgos». Precios ventajosos. Calle Vitoria. 13. Teléfono, 202852.

# GUIA FACULTATIVA

**José Luis Rica Rica**
TOCOGINECOLOGO
Consulta: 11 a 2 y 4 a 6
Vitoria, 21, 1.º
Teléfonos, 201865 y 204771

**José M. de Sebastián**
MEDICO
ANALISIS CLINICOS
TRANSFUSIONES
Vitoria, 19, 2.º Tel. 203789

**A. LOPEZ GOMEZ**
GARGANTA, NARIZ Y OIDOS
Consulta de 11 a 3
Espolón, 28. — Tel. 203577

**DOCTOR GARZON**
PARTOS Y ENFERMEDADES DE LA MUJER
ESTERILIDAD
Plaza San Fernando, 5, 2.º
Teléfono 201657

**S. Iñigo**
Medico-oculista
Consulta de 11 a 2 y de 5 a 7
Lain Calvo, 17-1.º T. 209923

**José Carazo**
PARTOS Y ENFERMEDADES DE LA MUJER
Del Hospital de Barrantes y Cruz Roja
Vitoria, 31, 3.º Tel. 203591

**José M.ª Rodríguez Drive**
ODONTOLOGO
A. del Cid, 10 (FEYGON)

**Dr. RENEDO**
CIRUGIA — VIAS URINARIAS
Concepción, 15, 2.º
(De 11 a 1)
Teléfono 20-73-76

**José María Aragüés**
MEDICO ODONTOLOGO
Queipo de Llano, 2
Teléfono 205378

**Arias Martínez Mata**
CARDIOLOGO
Alonso Martínez, 7
Teléfono 200393

**Dr. Bañuelos**
OCULISTA
Pl. Mayor, 2 — Tl. 201066

**F. Infante Abajo**
MEDICO DENTISTA
Lain Calvo, 20, 2.º

**ALONSO BAÑUELOS**
OFTALMOLOGO
Cirugía ocular
Espolón, 2 — Tel. 209349

**J. M. Movilla Cuadrado**
Especialista del sistema nervioso. Electroencefalografía. Exploraciones especiales del cerebro por medios radiográficos
Consulta: 12 a 2 y horas concertadas (excepto sábados)
Concepción, 17 Tel. 200914

**GOMEZ FRANCO**
MEDICO DENTISTA
Rayos X Consulta
de 10 a 2 y de 4 a 7
Avda. del Cid, 34, 1.º C

**Manuel Sánchez Dueñas**
Medicina y Cirugía de Sistema Nervioso
Cráneo y Columna vertebral
C/ Calatravas, 3-1.º dcha.
Consulta de 4 a 6
excepto sábados

**M. A. Ruiz de Temiño**
DENTISTA
S. Juan 1, 2.º T. 204370

**V. Ojeda Carcedo**
APARATO DIGESTIVO Y NUTRICION
Análisis clínicos
Rayos X - Metabolimetría
Consulta de 10 a 1 y de 4 a 6
Vitoria, 20, 1.º Tel. 203667

**J. M. Francés**
MEDICINA INTERNA
RAYOS X
Consulta de 10 a 1 y de 3 a 5
Plaza de Vega. Tel. 205446

**Jerónimo Iglesias Lucas**
MEDICO DENTISTA
Afil Viviendas, 19, primero

**A. Gómez López**
Del Hospital Militar
CORAZON Y PULMON
S. Cosme, 2. Tel. 205590

**Jesús Buitrago Morote**
CARDIOLOGO
Sanjurjo, 9. De 12 a 2

**C. RODRIGUEZ SAEZ**
OCULISTA
Consulta de 11 a 2 y 5 a 7
H. del Alcázar, 1 T. 207063

**Carlos Escudero Estévez**
TOCOGINECOLOGIA
Consultas. 12 a 2 y 5 a 7
San Lesmes, 3
Teléfono 207217

**CLINICA DENTAL**
A. Muñoz Espuelas
M. Andrés Matè
Vitoria, 202 (Gamonal)
Consultas de 9,30 a 11 y de 7,30 a 9

**Jesús Sánchez Martín**
EX AYUDANTE DE CLASES PRACTICAS DE LA CATEDRA DE PEDIATRIA Y PUERICULTURA DE SALAMANCA.
PEDIATRA PUERICULTOR DEL S. O. E. POR OPOSICION
Vitoria, 56, 1.º A. (Consulta a las 12)

**GRADUACION DE GAFAS**
EN EL ACTO
**OPTICA IZAMIL**
Colegiados J. J. SAIZ RODRIGUEZ Lain Calvo 28

# REPRESENTANTE

## Para Burgos, capital y provincia

precisa Primera Marca Española fabricante de Conservas Vegetales. Indispensable estar bien relacionado en el ramo de la alimentación.

Interesados, presentarse el martes, día 10 de Octubre de 11 de la mañana a 1 de la tarde en el Hotel Almirante Bonifaz, preguntando por Sr. González.

# IMPORTANTE EMPRESA

PRECISA SEÑORITA PARA OFICINA

Las interesadas dirigirse por carta manuscrita, adjuntando historial y fotografía al DIARIO DE BURGOS. Núm. 4.472.

# CONSTRUCTORA ALONSO Y ARTECHE, S. A.

Pisos sin ascensor desde 335.000 pesetas a 425.000. Calle Melchor Prieto (Delicias).

Pisos con ascensor desde 400.000 pesetas a 600.000. Calle Martín Antolínez.

Informes: Oficina, Melchor Prieto, 16.

# IMPORTANTE INDUSTRIA DE CARPINTERIA DE ALUMINIO

PRECISA REPRESENTANTE PARA LA ZONA DE BURGOS

SE REQUIERE:
—Estar introducido en el ramo de la construcción.
—Ser activo.
—Buenas referencias.
—Preferible técnico o especialista industrial.

SE OFRECE:
—Representación primera firma nacional.
—Contrato a comisión.
—Porvenir excelente.

Los interesados pueden dirigir su correspondencia a Publicidad SUMA. Ref. 891. — Pl. España, 6. — ZARAGOZA. Reserva absoluta.

M.E.C.D. 2017

VIEJOS IDOLOS

# SALVADOR DALI EN SU INTIMIDAD CREADORA

★ Su casa de Port-Lligat tiene cuatrocientos escalones interiores y las habitaciones llevan nombres mitológicos

★ Recibe las visitas un enorme oso disecado, y una doncella presenta en la puerta un libro de firmas

★ Ama la vida familiar, dibuja, pasea y conversa con los pescadores, a los que llama «ángeles del agua»

Por Cesar de la LAMA

El tiempo junto a Salvador Dalí camina a lomos de lo extraño. Le visito en su casa de Port Lligat. Durante dos horas siento una especial sensación. Puede que esté obsesionado con la idea de lo extraño. He conocido a Salvador en su propia salsa. Y me alegro porque ahora puedo decir que es un hombre normal, perfectamente equilibrado que ha superado un período inicial de tensión emocional, creadora e incitante, que le sitúa en un plano superior al del hombre medio. Su psiquis mantiene esta "postura" por inercia afectiva.

Salvador me cita a las cinco en punto de la tarde. Su casa tiene las peculiaridades propias de su persona. Como era de esperar. Yo voy preparado para toda "eventualidad". Pero también me siento decepcionado, defraudado al encontrarme una "casa normal", aunque amueblada a su estilo. Un enorme oso de tamaño natural está muy dignamente colocado a la entrada, adornado con un collar. Frente a la puerta. El oso está disecado, pero el efecto es impresionante.

La casa de Salvador Dalí tiene dos plantas a simple vista. Aunque igual puede tener tres, cuatro o cinco. Pintada de blanco. Junto al agua, a la derecha de una pequeña ensenada formada por una lengua de mar. Enfrente, humildes casas de pescadores. Muy cuidadas. Pequeñas y con un gran respeto de vecindad. Sobre ellas, el hotel Port Lligat, único edificio de carácter público del barrio situado a dos kilómetros de Cadaqués.

Amplios ventanales, utilitarios, bajos, de perfecta visibilidad desde el interior. A pocos metros, tres barcas de pescador. Modestas. Pintadas de negro y rojo. Gala, su mujer, las emplea casi a diario.

UNA CASA "NORMAL"

"Me parezco a una mosca. Yo soy el centro del Mundo. Soy el genio de los genios...". Me decía poco después Dalí.

La puerta de su casa está rota, desvencijada. No cierra ni medio bien. Me sorprende esta imperfección. Rayas dalinianas cercan el botón negro del timbre. Una doncella vestida de blanco de los pies a la cabeza, con aire de enfermera, me presenta un libro de firmas. "Firme y ponga la fecha", me dice. Huele a perfume francés. "El señor le recibe enseguida".

TRES CISNES BLANCOS...

Paso a una habitación contigua. Un ventanal, una librería corrida. Y sobre ella, tres enormes cisnes de alambicado cuello, disecados, con blancas plumas. Con brillantes plumas. La fotografía de un cisne junto a la ventana, que trato de identificar con los otros. Esta debe ser "su habitación de los cisnes". Aquí Salvador llora por los cisnes. Hay un armario que llega al techo. Y enormes ramos de flores amarillentas y pequeñas, parecidas a la manzanilla, que en Cataluña llaman "Corpus".

Sobre una mesa, la obra "Albigeos et cathares". Y otra: "Art nouveau". Un pájaro mecánico. Una fotografía del Jefe del Estado junto al pintor. Un frasco con espigas doradas y un ejemplar de "Dalí: diario de un genio".

Salvador con su «oso recepcionista», en su casa de Port-Lligat. — (Foto Cifra Gráfica)

El genio me hace esperar durante un buen rato. Oigo su voz en el interior de la casa, al otro extremo. Pregunta por Gala. Alguien contesta que no está, que ha bajado a la cabaña que hay junto a la playa. Dalí estrecha mi mano. Nos sentamos en un diminuto tresillo Luis XV. Salvador me recibe tal como es. Como vive en su intimidad, junto a su mujer, en plena creación pictórica.

Viste una absurda camisa con bordados negros. Tirantes suizos, anchos y con dibujos; pantalón de verano y las típicas alpargatas catalanas.

Dalí es uno de esos personajes que intimidan. Enorme, fastuoso, pero sencillo y humano.

"QUE SE HABLE DE MI, AUNQUE SEA BIEN..."

—Lo importante es que se hable de Dalí, aunque sea bien. Preparo mi obra cumbre, un motivo que me ha obsesionado durante toda mi vida, desde que era niño. Un lienzo monumental. De cuatro y medio por cinco metros que representará a cincuenta pescadores matando atunes en una playa.

Abre sus enormes ojos. Confieso que sus palabras, concisas, calmosas, como siempre, fueron suficientes para que yo "viera" el cuadro terminado.

LA MATANZA DE LOS ATUNES

—El mar estará lleno de atunes enormes, gordos, y los pescadores los matarán con avidez. Será un espectáculo impresionante.

Me muestra un boceto del conjunto, casi minúsculo. Es una transparencia. Un pescador tiene estrellas marinas adheridas a su cuerpo.

—¡Vé como es motivo de obsesión! Mi padre, que tenía un gran poder descriptivo, me contó una vez que en Rosas vio esta escena.

Dalí se levanta casi ferozmente. Por irrefrenables impulsos.

—¡Venga! —me dice.

Atravesamos varias habitaciones, a las que llegamos por infinidad de escaleras. Voy descubriendo la fabulosa "organización daliniana".

—Ahora puedo hacer todo lo que me pasa por la cabeza...

Al genio le "pasan" muchas cosas.

—Dalí quiere decir "anhelo", como Gaudí significa en catalán "gozo"...

(Y los dos terminan en "í". ¡Qué genio...!).

Dalí se mueve de un lado a otro, nervioso y enfurecido, con su extraña indumentaria. A Dalí conviene tratarle con familiaridad, con sinceridad.

—Genio, maestro, "super-todo", ¿cuántos colores darán vida a la obra cumbre?

—Trilogía. Tres: amarillo, cobalto y negro. Ahora está presente en mi mente el primer cuadro que vendí en España, que adquirió mi amigo Ensesa, de S'Agaró. En Noviembre conseguiré cerrar el círculo de mi vida artística, pero continuaré adelante.

ROTACION EN LAS ANTENAS DE SUS BIGOTES

Está envuelto en una oleada de histrionismo. Me dice que acoplará a sus bigotes un sistema especial de rotación.

—No he pintado jamás una obra maestra ¡Jamás! Porque tengo la certeza que el día que la consiga, moriré... ¡Irremediablemente...! Siempre me las arreglo, aún no se cómo, para malograr mi mejor obra. Tengo miedo de conseguirla.

Cuando dice algo importante para él, su voz es metálica y grave. Dalí sonríe. Nunca llega a reír del todo. Ampliamente. Dice que porque se siente trágico. Tremendamente trágico.

Entramos en una habitación de forma ovalada. Es como una pequeña plaza con cuatro puertas. En el centro, un caballete.

—Perteneció al pintor Mesonie, contemporáneo de Fortuny y uno de los más grandes maestros franceses.

Es un viejo artefacto, muy parecido a un potro de tortura o una guillotina, en el que Dalí ha instalado una lente, varios espejos angulares y un teléfono.

—Dentro de él pondré un cuadro y lo cubriré con un lienzo para no verlo.

Junto al caballete, a la puerta de su estudio, instalado en el piso bajo de la casa, conserva el faro del Cabo Creus, que le regalaron hace años y emplea para buscar nuevos colores. El genio juega con los colores como un niño con un rompecabezas. También ha sido transformado por su dueño. Le ha adherido numerosos accesorios.

Pasamos a otra habitación. No puedo contarlas porque su casa es un laberinto. Esta tiene forma de huevo, con rojas cortinas que le dan una luz infernal. Frente a la puerta hay dos enormes colmillos de elefante. En el suelo, un tapiz. ¿Qué puede hacer Dalí en una habitación tan incómoda?

Salvador me habla de Gala.

—El momento más importante de mi vida: el encuentro con Gala. Mi musa. Es ella la que me ha salvado de la locura. Gracias a su inteligencia y su aguda psicología pude atravesar esa frontera que hay entre el genio y la locura. Practicó sobre mi alma, casi sin darse cuenta, una especie de psicoanálisis que catalizó mis sentidos. Tuvo una gran fe en mi y en mi obra.

"SOY UN MEDIANO PINTOR"

Dalí se considera un mediano pintor y un escritor también mediano. "Pero mi personalidad es la que tiene un sentido más total del "cosmos" de cuantas existen en el Mundo". Soy un genio".

—Soy así por exceso de "claridad mediterránea". Me llaman el "salvador de la pintura". Y es cierto. La salvo de la pereza y el caos. He encontrado una curva matemática logarítmica en el cuerno de rinoceronte: el único ser que tiene esas características y esa forma en las nebulosas que producen sus cuernos. Antes había pensado que podía existir en la coliflor, en el erizo o en el caracol de mar.

Salvador se ha sentido muchas cosas últimamente: una mosca, una coliflor, un huevo, un avestruz...

Pasamos por el cuarto de baño. Normal. Se atusa el pelo frente al espejo, sin acordarse para nada de que está acompañado. Descendemos las escaleras a toda velocidad. Dalí camina por su casa corriendo. Me pierdo. Tiene que esperarme. Dalí está en plena forma.

A Salvador le obsesiona una idea: "¡Que no se pierda el bello panorama que ahora podemos contemplar desde mi estudio".

—El día que edifiquen aquí, no se lo que voy a hacer. Quiero ver los montes pelados. Ni una sola casa. Ni un solo turista en los caminos, en las aguas de la ensenada, en la playa al pie de la casa...

EL PANORAMA DEL GENIO

Dalí pide que aquello no se civilice, que quede como está. Nada de complejos urbanizados frente a la casa de Salvador Dalí. Y si esto encierra alguna dificultad que se dicte una Ley para proteger el "Panorama de los genios", que a fin de cuentas siempre son rentables para los países en los que viven.

—Hemos creado un Patronato, que preside el señor Mateu, destinado a la protección de este bello lugar. Guerra a las vulgaridades ¡Viva lo pintoresco!

El genio se sobrecoge cuando piensa que aquellas colinas, hoy sólo para él, pueden llenarse de turistas o veraneantes, aficionados a la tortilla de patatas.

Dalí me pasa a sus habitaciones privadas. Sobre una especie de pedestal hay dos vivos colores. Es el dormitorio del matrimonio Dalí. Las camas están coronadas por una túnica que cuelga en medio de ellas. A la derecha, un espejo redondo en una pared. En un rincón hay un montón de bastones. Está orgulloso de ellos.

—Este es de amatista. Y estos otros adquiridos en Florencia, Nueva York. Este fue de Víctor Hugo. Y este de un pastor...

Salvador Dalí hace "época". Porque además de ser un "genio", es inteligente. Que es lo importante.

Salvador Dalí, histriónico, "genial", ya de vuelta de todo, anuncia que "La matanza de los atunes" será su última obra. No nos lo creemos, por supuesto, pero muy bien pudiera suceder así si el pintor de Port-Lligat encuentra con la muerte de sus pinceles un nuevo "hobby".

Salvador Dalí llega a nuestra sección de "Viejos Idolos" por este motivo, aunque suponemos que todavía dará mucho que "hablar" durante años.

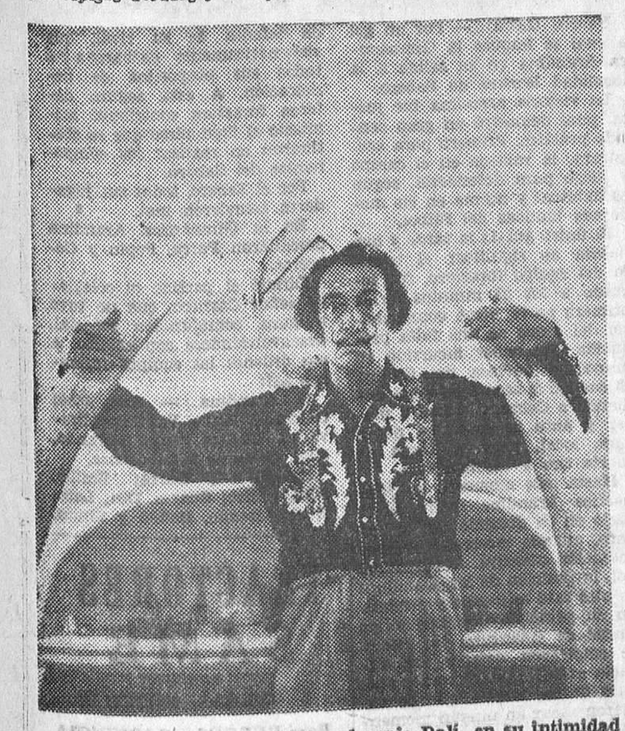

Nuestro viejo ídolo es ahora el genio Dalí, en su intimidad hogareña. Por eso ponemos al desnudo toda su fabulosa organización familiar, todo lo que hasta ahora ha ocultado.

# LA DECADENCIA DEL CANAL DE SUEZ

## Cada vez es menos solicitado por la marina mercante en su paso a Europa

***La proliferación de monstruos de 200.000 toneladas agrava su crisis***

Por Pierre CHAUVET

(DE LOS SERVICIOS ESPECIALES DE «EFE»)

Diez años más tarde, en Junio de 1967, el Canal se encontró una vez más completamente cerrado. Catorce navíos que se aventuraron por él se encuentran atrapados desde hace tres meses y las resoluciones de la conferencia de Jartum no les han aportado ninguna esperanza.

**LA CARRERA DEL TONELAJE PERJUDICA A SUEZ**

Los afortunados camaradas que navegan todavía han vuelto a tomar la ruta de El Cabo y los armadores hacen balance de la operación. Todas estas circunstancias hacen meditar mucho a los posibles clientes del Canal de Suez. Además, estamos en el siglo de la aviación: la clientela antes marítima se va pasando con sus "bagajes" a los "paquebotes" del aire, a esos enormes aviones que transportan todos los días un número mayor de pasajeros y de ricos "fletes".

Luego, los petroleros del golfo Pérsico, y los que transportan productos pesados, van olvidando voluntariamente el Canal. En 1967, el tráfico por él debería haber alcanzado los 200 millones de toneladas de petróleo y 140 millones de otros productos. No se ha alcanzado; han fallado estrepitosamnte los cálculos de sus dueños, los egipcios. Las causas están en que estamos asistiendo al nacimiento de monstruos de 200.000 toneladas, gigantes de los mares que necesitan mucho calado y amplias márgenes para sus maniobras, dos cosas que el Canal de Suez no les brinda, puesto que todo barco con tonelaje superior a las 50.000 toneladas pasa difícilmente por su vía de agua. Así, los grandes "tankers" emprenden la ruta de El Cabo cada vez más, pese a la longitud, evitando el escollo de un paso difícil y agravado por derechos de peaje excesivamente elvados.

**LOS OLEODUCTOS**

Para conducir el petróleo árabe hasta las riberas del Mediterráneo, existe otra solución: la de los oleoductos. En Irak se entrega así la casi totalidad de su producción; Kuwait se inclina hacia semejantes ventajas, e Israel, finalmente, acaba de anunciar que el oleoducto Eilath a Haiffa, en el Mar Rojo, será mejorado.

En poco de más de 10 años, el Canal de Suez, convertido en arma de guerra en manos de Nasser, pierde cada vez más su razón de ser.

En pie, en el balcón de la Bolsa del Algodón, el coronel Nasser reía sin cesar. Era una risa incontenible que 150.000 rostros, con los ojos puestos en él, percibían sin poder explicarse exactamente su significado. Después de cobrar aliento, y contener la risa, Nasser se aproximó al micrófono a los labios. Un enorme silencio, casi tangible, se impuso.

"Nacionalizaremos la sociedad del Canal de Suez en beneficio del pueblo. El Canal nos pertenece desde ahora en adelante. Nos pertenece totalmente".

Pasaron unos segundos antes de que el auditorio pudiera darse cuenta de la importancia de la noticia. Estalló un griterío frenético, que fue subiendo de tono hasta alcanzar el paroxismo. Esto se prolongó largos minutos, mientras un sol abrasador quemaba las espaldas de la muchedumbre y un viento ligero agitaba la dorada polvareda que los millares de congregados levantaban en su alborozo.

Esto ocurrió en 26 de Julio de 1956. Al día siguiente, la enloquecida muchadumbre se lanzó al asalto de la estatua de Fernando de Lessep, erigida a la entrada del Canal, y la derribó en medio de las aguas glaucas, entre los aplausos y los gritos de las gentes enardecidas. Era el último símbolo de la internacionalidad de la vía de agua.

Entre las dos fechas citadas —1896 y 1956—, es decir, durante 87 años, el Canal de Suez cumplió el papel que le había asignado el Convenio de Constantinopla, en Octubre de 1888. Ese acuerdo internacional "garantizaba la neutralidad del Canal en caso de guerra y en tiempo de paz, así como la libre navegación de todos los barcos mercantes y de guerra sin distinción de pabellón".

**REHABILITACION DE EL CABO**

Desde la llegada al Poder del coronel Nasser, todo cambió y, poco a poco, la vía de agua perdió su esencial razón de ser: la internacionalidad.

La nacionalización de 1956 y la campaña israelí-franco-británica de ese mismo año, hicieron comprender a la marina mercante del Mundo entero, que el "Canal" había perdido su inviolabilidad y que por la ruta de El Cabo, si bien era 6.000 kilómetros más larga, era en cambio más segura.

## Villaverde Peñahorada

**El día 15 del actual, a las 4 de la tarde, se subastará la casa taberna.**

# Méjico, capital tendrá un millón de vehículos en 1972

## Y sus habitantes prefieren los «chaigas»

*Méjico (Especial para Agencia "Fiel-Orbelat", por Luis A. Ríos, en exclusiva para nuestro periódico)*

Un informe técnico sostiene que los mejicanos tienen decidida predilección por los automóviles grandes y más cómodos, sin preocuparse de su mayor valor. Esa afición es compartida por los adquirentes de vehículos nuevos y usados para desesperación de los urbanistas que, ante los problemas de la concentración urbana, quisieran que se reformase esa preferencia para dar lugar a los autos pequeños.

La moda, sin embargo, nada tiene que ver con la técnica. Los mejicanas optarán, cada vez que puedan, por los vehículos más costosos de mantenimiento, de precio más elevado y de mayor tamaño. Son los que más se compran, según el índice de venta del año pasado, que fue del 36,5 por 100.

Tan interesantes conclusiones se desprenden del análisis del mercado de autos en nuestro país que realizó la Confederación de Cámaras Industriales, la cual asentó además: "Es inusitado y próximo a lo increíble que los llamados autos de lujo gocen de más aceptación en competencia con unidades de bajo precio, de muy reducidos costos y de comodidad en su conducción.

Hizo hincapié el estudio en que la anterior realidad pone en peligro el trillado comentario de la escasa capacidad de compra del mercado mejicano, al encontrar en el apoyo de las cifras oficiales de las plantas fabricantes y sus distribuidores, la preferencia por comprar autos grandes en lugar de compactos y populares. Al efectuar un análisis del mercado de autos usados, afirmó que éste es de grandes proporciones en nuestro país y se ve acrecentado por el aumento de la demanda y la facilidad para vender el vehículo después de cierto tiempo de uso.

Sin embargo, dentro de este terreno igualmente es notoria la predilección hacia los automóviles grandes, debido a que éstos son los que más fuerte depreciación sufren, pues en la mayoría de los casos llegan a reducir su valor hasta en un 30 por 100 en el primer año de uso.

Frente a esto, según cálculos elaborados por personas que estudian los problemas urbanísticos, los automóviles pequeños son ideales para la ciudad, ya que para 1972 se estima que habrá en el Distrito Federal alrededor de un millón de vehículos. Al ritmo que va aumentando el número de automóviles, así como el de peatones, se sugiere el uso de automóviles pequeños en su dimensión, pero grandes por su calidad o rendimiento y economía. Ocupan poco espacio para estacionarse y su servicio de mantenimiento y reparación es altamente eficiente en toda la República, como el de los grandes.

# Los Estados Unidos prestan especial atención a la exploración de los fondos marinos

## El petróleo y los minerales, el principal estímulo de U. S. A.

Por Tristán DOLNITZ

Ciento veintitrés industriales y diversas organizaciones norteamericanas de investigación se consagran en la actualidad a los trabajos oceanográficos.

Estimulan estas actividades las perspectivas de considerables beneficios a corto plazo en los dominios de la prospección petrolífera, la explotación de minerales en el fondo submarino y el hallazgo de nuevas fuentes de alimentación.

**LA MESETA SUBMARINA**

Sólo en lo que se refiere al dominio de la explotación petrolífera, se ha calculado que los capitales invertidos hoy día se cuadruplicarán en el curso de los 10 años próximos.

Entre las compañías interesadas en los trabajos oceanográficos se hallan las firmas aeroespaciales, en razón de la similitud de los problemas a resolver: la adaptación del organismo humano a condiciones inhabituales de presión, la exigüidad de los vehículos de exploración y el elevado número de medidas de seguridad que es precioso adoptar.

Las principales empresas norteamericanas que se consagran a estos trabajos recurrieron frecuentemente a los especialistas extranjeros que les habían precedido. «La Westinghouse Electric» contruyó su primer submarino de exploraciones a gran profundidad —el «Deesptar 4.000», capaz de alcanzar profundidades de 1.200 metros— inspirándose en los planos del comandante francés Cousteau.

A este submarino le sucederá el «Deesptar 2.000», capaz para sólo 600 metros de profundidad, pero que presenta algunas ventajas considerables, entre ellas su manejabilidad. Refiriéndose a él, el director de la compañía, Walter Sparke, ha declarado:

«Es suficiente su capacidad de inmersión; con sus 600 metros nos permitirá acceder a la meseta submarina. Es suficiente, sí».

**SUMERGIBLE DE EXPLORACION**

La «Lockheed Aircraft», acaba de lanzar su primer sumergible de exploración, el «Deep Quest», a bordo del cual cuatro hombres podrán descender a menos de 1.200 metros de profundidad. Este sumergible está provisto de dos «brazos» teledirigidos capaces de efectuar trabajos tales como la reparación de cables submarinos, o ayuda al salvamento de la tripulación de otros submarinos.

Actualmente, la «General Dynamos» construye por cuenta de la Marina tres submarinos especiales: el «Aute I» y el «Alvin II», similares a los que recuperaron el año pasado la bomba H perdida cerca de las costas de Palomares, y el «NR-I», que serán los primeros sumergibles nucleares de gran profundidad. La «General Dynamos» es la principal constructora de submarinos atómicos en los Estados Unidos, pero también se siente ganada por la confección de estos «artefactos» con destino a la exploración submarina.

El pasado año, la Unión Soviética encargó a la «General Dynamic» un modelo «Star», pero la transacción quedó en suspenso a causa de la prohibición de la Marina estadounidense.

El director de los proyectos y programa de esta empresa, Víctor Boatwright, afirma:

«Todavía no se ha llegado todo lo lejos que es de desear en estas empresas; pero la próxima etapa habrá logrado realizaciones utilísimas, como hacer fácil las tareas de reparación de tubos conductores, la unión de estructuras y otras empresas de tipo submarino que hasta hoy parecían inalcanzables.

Pero esas empresas privadas no son las únicas fuerzas actidominio de la exploración de los fondos marinos. Una campaña de 18 meses de duración será iniciada a principios de 1968 con la participación del Oceanographio Institution, del Observatorio Geológico de la Universidad de Columbia y del Instituto de Estuidos Marítimos de la Universidad de Miami.

(Servicios Especiales de EFE)

SOLICITO REPRESENTACION

de fábrica de embutidos para Zaragoza y provincia. Agencia Proa. — Referencia 6.129.

Pasaje Palafox, 13. — ZARAGOZA

M.E.C.D. 2017

# DEPORTES 12

# CUATRO EMPATES SE REGISTRARON EL DOMINGO EN PRIMERA DIVISION

## Atlético de Madrid, Zaragoza, Atlético de Bilbao y Real Sociedad, fueron los equipos que puntuaron fuera

Cuatro empates se registraron en la jornada del pasado domingo de la Primera División, que incluso podríamos elevar a cinco, si incluyésemos en el análisis al partido Hadrid-Español, anticipado al sábado anterior.

—Igualada a dos goles se registró en La Romareda, entre el Málaga y el Zaragoza, en partido que ha sido calificado de jugado de poder a poder y con abundancia de goles en la primera mitad, ya que durante ésta fueron conseguidos los cuatro que registró este encuentro. Se adelantó rápidamente el Zaragoza por medio de Bustillo, empatando el Málaga por mediación de Wanderley, para deshacer luego la igualada de nuevo Bustillo y establecer Berruezo el empate definitivo. El segundo tiempo también resultó muy movido; pero no hubo variaciones en el marcador. Al final, aplausos para ambos contendientes, ante el espectáculo insólito de ver jugar a dos equipos decididamente al ataque.

—También finalizó con empate a uno el partido Barcelona-Atlético de Madrid. El Barcelona mejoró actuaciones pasadas y hasta tuvo momentos de buen fútbol, con un mayor dominio sobre su contrincante. Sin embargo, no acertó a desbordar la organizada defensa atlética, en cuyo centro formó Iglesias sustituyendo a Griffa, el cual saltó al terreno de juego; pero antes de iniciarse el juego se retiró por resentirse de su lesión. A los 14 minutos Eladio hizo una falta a Ufarte, que sacó este mismo jugador y Luis remató el gol de su equipo. Dos minutos después empató el Barcelona por mediación de Rexach.

—Partido también muy emocionante fue el que depararon en el Pasarón el Atlético de Bilbao y el Pontevedra. Discurrió el juego alternativamente y las situaciones de peligro menudearon para una y otra meta. A pesar de ello no se inauguró el marcador en la primera parte. Uriarte inauguró el marcador a los 25 minutos de la segunda parte, al rematar una falta sacada por Argoitia. A los 41 minutos, Martín Esperanza empató, al recoger un servicio de Fernández, un muchacho juvenil que debutaba este día en el Pontevedra.

—La Real Sociedad empató a cero en Sevilla. El resultado es elocuente y refleja la inoperancia de las dos delanteras. El Sevilla dominó intensamente y a veces puso hasta siete hombres en función de ataque; pero al realizar su juego apelotonado y sin buscar la penetración por los extremos, la acción defensiva de los donostiarras se simplificó bastante. Por el contrario, la Real Sociedad en algunos contraataques, al pillar a todo el Sevilla adelantado, se encontró con ocasiones claras para haber resuelto el encuentro a su favor .Así hay que registrar que una vez Arregui y otra Boronat, después de haber desbordado a la zaga rival, estrellaron sendos balones contra el larguero.

—El Córdoba consiguió marcar sus primeros goles en esta competición, batiendo por 3-0 al Betis. Este resultado hay que considerarle un tanto paradógico, pues lo cierto es que el conjunto bético dominó mucho más que su rival. Sin embargo, los cordobeses se mostraron mucho más eficaces. Eso explica el resultado de 3-0 registrado al final. Dos goles fueron marcados en el primer tiempo, por Navarro y Riera. Juanín hizo el tercero a los 10 minutos de la segunda parte.

—Emocionante resultó el partido disputado en Altabix por el Elche y el Valencia, resuelto con el triunfo local por 1-0. La emoción alcanzó caracteres mayores, por el hecho de que el Elche jugó casi toda la segunda mitad con nueve jugadores, por lesiones de Asensi y Rodríguez, que formaban el ala izquierda de su delantera. El único gol de la tarde lo consiguió Vavá, a los 14 minutos del primer tiempo. Durante el segundo tiempo el Valencia, apoyado en su superioridad numérica, atacó con insistencia; pero sin resultado práctico ante un Elche que organizó una heroica defensa.

—Por 1-0 venció la U. D. Las Palmas al Sabadell. El tanteo no refleja la marcha del encuentro, que fue de continua superioridad local; ante un Sabadell concentrado exclusivamente a la defensa de su marco. Un gol de Guedes fue anulado por el árbitro Sr. Lloris, organizándose una gran bronca y dando lugar incluso a que el juego se interrumpiera durante unos minutos. El único tanto válido de la tarde se le anotó Gilberto II.

## Ya han aparecido siete boletos con 14 resultados

### Entre los afortunados, figura un matrimonio que ayer celebraba el aniversario de su boda

Madrid. — En el segundo escrutinio de la presente jornada de las Apuestas Mutuas celebrado esta tarde han aparecido ya siete boletos de 14 resultados; 206, de 13 y 4.625, de doce; a pesar de haber siete variantes en la quiniela.

Como la recaudación ha ascendido a unos 125 millones de pesetas, aproximadamente, a los acertantes de 14 resultados de no pasar de diez, podrían cobrar sobre el millón y medio de pesetas cada uno y los de 13 una importante cantidad. Mañana terminará el escrutinio.

Parece ser que de los siete acertantes, hay uno en San Fernando de Cádiz, firmado por Valenzuela García Rincón, sargento primero de la Armada, destinado en el arsenal de La Carraca. Está casado y tiene tres hijos. Es aficionado al fútbol, pero no asiste a los partidos, aunque sigue la marcha del campeonato por la Prensa.

Esta vez ha rellenado un boleto de 12 columnas y lo hizo la mitad con lógica y mitad a dado. Otro hay en Tenerife, Rafael Díaz, que vive en La Laguna y el tercero, de José Vázquez Meléndez, de Sevilla, que vive en la Panoleta, calle Blanca Paloma, 16.

OTRA QUINIELA EN MIERES

Mieres (Asturias) (Alfil). —En Mieres hay un quinielista que, según parece, tiene un boleto con catorce resultados acertados en la pasada jornada liguera. El boleto es el número O 658.281 y fue depositado en la Delegación de apuestas mutuas de esta villa.

Su poseedor es don José González Conde, dueño de una céntrica cafetería y también de una sala de fiestas. Tiene 42 años, de estado casado, con cuatro hijos. Su situación como industrial es desahogada y dentro de esta actividad, ha sido creador de varios establecimientos.

La quiniela la rellenó un cliente de su establecimiento, llamado Arcadio Fernández, de profesión electricista, que en fecha breve marchará al servicio militar. Este hizo la quiniela basándose en los datos publicados por una revista de Barcelona. En total fueron catorce boletos con un total de ochenta y cuatro columnas, siendo precisamente en la última donde afirma poseer los catorce resultados acertados.

FELICES COINCIDENCIAS

Bilbao (Alfil). — Con un pleno de catorce resultados celebra hoy un modestísimo matrimonio de la localidad vizcaína de San Salvador del Valle el vigesimotercer aniversario de su matrimonio.

El poseedor es don Francisco Galarraga Martínez, un hojalatero de la factoría de Babcock Wilcox, de 54 años, que se casó con doña Cristina López Miranda tal día como hoy, hace veintitrés años, en la pequeña iglesia de este pueblo próximo a Bilbao. Y además se da otra curiosa coincidencia, que todavía viene a alegrar más el hogar de este humilde trabajador: hoy también ha cumplido 55 años la esposa, doña Cristina.


**Viajes SAYCA**

Excursiones Octubre

**A MADRID**

R. Madrid - Ajax. días 11 y 12

**A ZARAGOZA**

Días 11, 12, 13, 14, 15.

**A BILBAO**

R. Madrid - A. Bilbao. Día 15 (domingo)

**A VALLADOLID**

Jura de Bandera Aviación. Día 15 (domingo).

Informes, billetes, salida de Moneda número 18. Teléfono 205740-590, 202830.


# RESULTADOS Y CLASIFICACIONES

*PRIMERA DIVISION*

Pontevedra, 1; At. Bilbao, 1.
Elche, 1; Valencia, 0.
Las Palmas, 1; Sabadell, 0.
Málaga, 2; Zaragoza, 2.
Córdoba, 3; Betis, 0.
Sevilla, 0; R. Sociedad, 0.
Barcelona, 1; At. Madrid, 1.

| | J. | G. | E. | P. | F. | C. | Ptos. |
|---|---|---|---|---|---|---|---|
| Atlético de Madrid | 4 | 3 | 1 | 0 | 6 | 2 | 7+3 |
| Real Madrid | 4 | 2 | 2 | 0 | 13 | 3 | 6+2 |
| Las Palmas | 4 | 2 | 1 | 1 | 8 | 6 | 5—1 |
| Elche | 4 | 2 | 1 | 1 | 4 | 3 | 5+1 |
| Atlético de Bilbao | 4 | 1 | 2 | 1 | 4 | 2 | 4 |
| Valencia | 4 | 2 | 0 | 2 | 7 | 4 | 4 |
| Español | 4 | 1 | 2 | 1 | 7 | 5 | 4 |
| Málaga | 4 | 0 | 4 | 0 | 3 | 3 | 4 |
| Barcelona | 4 | 1 | 2 | 1 | 4 | 4 | 4 |
| Sabadell | 4 | 2 | 0 | 2 | 5 | 5 | 4+2 |
| Zaragoza | 4 | 1 | 2 | 1 | 5 | 5 | 4 |
| Real Sociedad | 4 | 1 | 2 | 1 | 2 | 3 | 4 |
| Pontevedra | 4 | 1 | 1 | 2 | 3 | 6 | 3—1 |
| Córdoba | 4 | 1 | 0 | 3 | 3 | 9 | 2—2 |
| Betis | 4 | 1 | 0 | 3 | 7 | 10 | 2—2 |
| Sevilla | 4 | 0 | 2 | 2 | 1 | 6 | 2—2 |

*SEGUNDA DIVISION*

*(Grupo primero)*

Rayo Vallecano, 1; Celta de Vigo, 2.
Coruña, 1; BURGOS, 1.
Valladolid, 2; Badajoz, 0.
Europa, 2; Ferrol, 0.
Torrelavega, 2; Lérida, 1.
Osasuna, 2; Santander, 2.
Badalona, 3; Gijón, 0.
Oviedo, 0; Langreo, 2.

| | J. | G. | E. | P. | F. | C. | Ptos. |
|---|---|---|---|---|---|---|---|
| Coruña | 4 | 2 | 2 | 0 | 6 | 2 | 6+2 |
| Langreo | 4 | 3 | 0 | 1 | 5 | 2 | 6+2 |
| Celta | 4 | 3 | 0 | 1 | 6 | 3 | 6+2 |
| Santander | 4 | 2 | 2 | 0 | 5 | 3 | 6+2 |
| Valladolid | 4 | 2 | 1 | 1 | 5 | 4 | 5—1 |
| Oviedo | 4 | 2 | 1 | 1 | 6 | 5 | 5+1 |
| Rayo Vallecano | 4 | 2 | 1 | 1 | 6 | 5 | 5+1 |
| Ferrol | 4 | 2 | 0 | 2 | 6 | 4 | 4 |
| Europa | 4 | 2 | 0 | 2 | 4 | 3 | 4 |
| Gijón | 4 | 1 | 2 | 1 | 3 | 5 | 4 |
| BURGOS C. F. | 4 | 1 | 1 | 2 | 7 | 7 | 3— |
| Torrelavega | 4 | 1 | 1 | 2 | 4 | 5 | 3—1 |
| Badalona | 4 | 1 | 0 | 3 | 4 | 5 | 2—2 |
| Osasuna | 4 | 0 | 2 | 2 | 4 | 8 | 2—2 |
| Badajoz | 4 | 1 | 0 | 3 | 1 | 6 | 2 |
| Lérida | 4 | 0 | 1 | 3 | 2 | 7 | 1—3 |

*(Grupo segundo)*

Murcia, 2; Castellón, 1.
Levante, 2; Hércules, 1.
Alcoyano, 2; Tenerife, 1.
Constancia, 0; Mestalla, 3.
Cádiz, 0; Mallorca, 0.
Huelva, 1; Jerez, 0.
Granada, 3; At. Ceuta, 1.
C. Sotelo, 4; Jaén, 3.

| | J. | G. | E. | P. | F. | C. | Ptos. |
|---|---|---|---|---|---|---|---|
| Alcoyano | 4 | 2 | 2 | 0 | 4 | 2 | 6+2 |
| Granada | 4 | 3 | 0 | 1 | 10 | 5 | 6+2 |
| Huelva | 4 | 3 | 0 | 1 | 5 | 3 | 6+2 |
| Mallorca | 4 | 1 | 3 | 0 | 3 | 1 | 5—1 |
| Atlético de Ceuta | 4 | 2 | 1 | 1 | 6 | 4 | 5+1 |
| Murcia | 4 | 1 | 3 | 0 | 4 | 3 | 5+1 |
| Mestalla | 4 | 1 | 2 | 1 | 5 | 4 | 4 |
| Castellón | 4 | 1 | 2 | 1 | 5 | 5 | 4 |
| Calvo Sotelo | 4 | 1 | 2 | 1 | 5 | 5 | 4 |
| Cádiz | 4 | 1 | 2 | 1 | 3 | 4 | 4 |
| Tenerife | 4 | 1 | 1 | 2 | 7 | 6 | 3+1 |
| Real Jaén | 4 | 1 | 1 | 2 | 6 | 8 | 3—1 |
| Jerez Deportivo | 4 | 1 | 1 | 2 | 5 | 7 | 3—1 |
| Levante | 4 | 1 | 1 | 2 | 2 | 5 | 3—1 |
| Hércules | 4 | 0 | 2 | 2 | 5 | 7 | 2—2 |
| Constancia | 4 | 0 | 1 | 3 | 1 | 9 | 1—3 |

*TERCERA DIVISION*

*(Grupo cuarto)*

Touring, 1; Alavés, 2.
San Sebastián, 0; Logroñés, 0.
R. Unión, 3; MIRANDES, 0.
Eibar, 3; Mondragón, 2.
Tudelano, 3; Elgoibar, 1.
Tuskalduna, 0; Calahorra, 1.
Haro, 1; Chantrea, 0.
Motrico, 0; Oberena, 2.

| | J. | G. | E. | P. | F. | C. | Ptos. |
|---|---|---|---|---|---|---|---|
| Real Unión | 4 | 4 | 0 | 0 | 7 | 0 | 8+4 |
| Alavés | 4 | 4 | 0 | 0 | 10 | 4 | 8+4 |
| Eibar | 4 | 4 | 0 | 0 | 14 | 4 | 8+4 |
| Oberena | 4 | 3 | 0 | 1 | 8 | 3 | 6+2 |
| Tudelano | 4 | 3 | 0 | 1 | 8 | 5 | 6+2 |
| Logroñés | 4 | 2 | 1 | 1 | 9 | 2 | 5+1 |
| Haro | 4 | 2 | 0 | 2 | 12 | 7 | 4 |
| Touring | 4 | 1 | 1 | 2 | 5 | 12 | 3—1 |
| San Sebastián | 4 | 1 | 1 | 2 | 10 | 8 | 3—1 |
| Chantrea | 4 | 1 | 0 | 3 | 3 | 4 | 2—2 |
| Euskalduna | 4 | 1 | 0 | 3 | 2 | 5 | 2—2 |
| D. MIRANDES | 4 | 1 | 0 | 3 | 5 | 8 | 2—2 |
| Elgoibar | 4 | 1 | 0 | 3 | 5 | 11 | 2—2 |
| Calahorra | 4 | 1 | 0 | 3 | 5 | 10 | 2—2 |
| Motrico | 4 | 1 | 0 | 3 | 1 | 13 | 2—2 |
| Mondragón | 4 | 0 | 1 | 3 | 5 | 12 | 1—3 |

*(Grupo trece)*

Europa - Medinense (día 12).
JUVENTUD, 1; Leonesa, 2.
SAN JUAN, 1; Castilla, 0.
Salmantino, 1; Bembibre, 2.
Ponferradina, 2; Salamanca, 0.
Béjar, 1; Hullera, 0.
Júpiter, 1; La Bañeza, 0.
Sabero, 0; ARANDINA, 1.

| | J. | G. | E. | P. | F. | C. | Ptos. |
|---|---|---|---|---|---|---|---|
| Leonesa | 4 | 4 | 0 | 0 | 12 | 2 | 8+4 |
| Ponferradina | 4 | 3 | 1 | 0 | 12 | 1 | 7+3 |
| Bembibre | 4 | 3 | 0 | 1 | 9 | 3 | 6+2 |
| Béjar | 4 | 3 | 0 | 1 | 6 | 4 | 6+2 |
| Hullera | 4 | 2 | 1 | 1 | 7 | 5 | 5+1 |
| D. JUVENTUD | 4 | 2 | 0 | 2 | 3 | 3 | 4 |
| D. SAN JUAN | 4 | 2 | 0 | 2 | 6 | 5 | 4 |
| Júpiter | 4 | 2 | 0 | 2 | 6 | 5 | 4 |
| Salamanca | 4 | 2 | 0 | 2 | 8 | 7 | 4 |
| G. ARANDINA | 4 | 2 | 0 | 2 | 2 | 0 | 4 |
| Medinense | 3 | 2 | 0 | 1 | 3 | 6 | 4 |
| Europa Delicias | 3 | 1 | 0 | 2 | 3 | 7 | 2 |
| Sabero | 4 | 1 | 0 | 3 | 4 | 6 | 2—2 |
| La Bañeza | 4 | 1 | 0 | 3 | 4 | 7 | 2—2 |
| Salmantino | 4 | 0 | 0 | 4 | 4 | 12 | 0—4 |
| Castilla | 4 | 0 | 0 | 4 | 1 | 8 | 0—4 |

# GRATA SORPRESA: EL BURGOS EMPATO A UNO AL CORUÑA, EN RIAZOR (1-1)

## Olalde fue el autor del tanto burgalés

La Coruña.— Con empate a un gol terminó el partido de Liga entre el Deportivo de La Coruña y el Burgos, jugado esta tarde en Riazor.

El saque de honor lo realizó la reina de las fiestas patronales, señorita María del Carmen Mouriño Otero, la cual fue obsequiada por el club coruñés con un precioso ramo de flores.

Se pone la pelota en juego y domina el Coruña, que a los dos minutos consigue inaugurar el marcador por mediación de Beci.

Parecía que el encuentro terminaría en goleada a favor de los locales, ya que los burgaleses se limitaban a defender su terreno, pero el tiempo pasó sin que se moviera el tanteador y esto, aunque los coruñés eran dueños de la situación, dio ánimos a los visitantes, llevados de su gran entusiasmo, para realizar incursiones rápidas que ponían en aprieto a Giráldez.

A los treitna y cinco minutos, Olalde, ante la pasividad de la defensa coruñesa, consigue el empate a un tanto, resultado que sería el definitivo y que supone un duro revés para las aspiraciones del Coruña, no sólo por el punto perdido sino por la poca sensación de equipo que mostró el Deportivo esta tarde en Riazor.

En conjunto, mal juego de ambos conjuntos, sobresaliendo el coraje de los burgaleses.

La segunda parte fue de tira y afloja de ambos bandos, pero sin que se moviera el tanteador, por falta de puntería, especialmente en la delantera coruñesa, que fue la que más veces ensayó el disparo, ya que el Burgos, desde que consiguió el empate, formó un bloque defensivo eficaz que no supieron romper los locales.

Arbitró el señor Olavarría, del colegio cántabro, discreto, pues si en ocasiones se mostró demasiado autoritario, en otras fue zarandeado por los jugadores. Anuló un gol logrado por Goyarán, por ayudarse con la mano, y otro por fuera de juego al extremo local, López.

Los equipos presentaron estas alineaciones:

**Coruña.** — Giráldez; Aurre, Gatell, Domínguez; Sertucha, Manolete; Ribada, Beci, Loureda, Lamelo y López.

**Burgos.** — Valle; López, Zamora, Amavisca; Sistiaga, José Luis; Iturricha, Galilea, Goyarán, Olalde y Castañón.

**COMENTARIO**

**La Coruña.—Lo que parecía que iba a ser una victoria fácil para el Deportivo de La Coruña, en el partido jugado en Riazor, en tarde veraniega, se ha convertido en un reparto de puntos, después de un juego aburrido que exasperó al público coruñés el cual abucheó con frecuencia al Deportivo.**

**Los deportivistas no supieron situarse sobre el terreno y pese al dominio ejercido, sobre todo en la segunda parte, como lo demuestran los catorce saques de esquina a favor por uno en contra, fueron contadas las ocasiones en que inquietaron a Valle.**

**Si mal estuvo el Coruña, el Burgos puso gran coraje y velocidad en la lucha, lo que le permitió adelantarse en las jugadas. A raíz del gol del empate organizó una compacta defensa que le dio resultado positivo hasta el final de la contienda.**

**El primer tiempo fue de dominio alterno, si bien de nulo peligro para las dos «metas». El Coruña no ligaba jugada alguna y las veces que llegaba al área burgalesa era bien contenido por Zamora con ayuda de sus laterales.**

**Este estado de cosas hizo que cundiera el desaliento en las filas deportivas, más, si cabe, al lesionarse Lamelo, ordenador del juego. El nerviosismo empezó entonces a hacer acto de presencia y el desconcierto fue total en los coruñeses, lo que aprovechó el Burgos para contratacar y llegar, en ocasiones, hasta los dominios de Giráldez.**

**En la segunda mitad el dominio correspondió totalmente al equipo coruñés que, una y otra vez se volcaba sobre el área burgalesa, pero sin resultado positivo.**

**El Burgos, pese a su empate, no ha dado de sí todo lo que lleva dentro. Sus hombres, salvo el entusiasmo puesto en la lucha, realizaron un fútbol más mediocre y en sus filas faltó calidad y resolución a la hora de coronar las incursiones. No obstante todas sus líneas pusieron ilusión en la contienda y ello les permitió, en algunas ocasiones, contrarrestar el dominio gallego. La defensa ha sido lo más meritorio del equipo, sobresaliendo entre sus compañeros el central Zamora, que en muchas ocasiones se bastó para desbaratar las jugadas trenzadas por la vanguardia contraria.**

**En el Deportivo, lo mejor fue la voluntad de Loureda, seguido en méritos por Domínguez.**

MENCHETA

**OLALDE**
**Autor del gol burgalés**

**TIENES DERECHO A SER OIDO EN LAS CORTES ESPAÑOLAS POR MEDIO DE TUS PROCURADORES; ELIGE LOS TUYOS EN LAS PROXIMAS ELECCIONES A PROCURADORES EN CORTES.**

# Mal partido del C. D. San Juan, que, no obstante, ganó al Castilla por uno a cero

## Los palentinos hicieron más méritos, pero les faltó suerte y eficacia en los remates

La suerte, y la escasa, —por no decir nula— efectividad de la delantera del Castilla, proporcionaron al C. D. San Juan un triunfo, aunque mínimo, para el que realmente no hizo méritos. Porque, es justo que reconozcamos que los sanjuanistas estuvieron francamente mal. Tan cambiados como su vestuario, ya que en lugar de las habituales camisetas color granate, lucieron otras verdes.

Ni los hermanos Requejo, ni José, a quien ya el día del partido con el Mirandés le encontramos completamente desdibujado, fueron capaces, en esta ocasión, de ordenar y hacer peligrosos los posibles avances hacia la meta contraria. Unicamente Petete, —demasiado individualista— y Pirri, —autor del gol de la victoria— demostraban, a ratos, alguna efectividad en la inoperante vanguardia. Detrás de ellos, el empuje y las buenas intenciones de Sedano, algo que la fibra de Vicente y cierta seguridad de Solares. En resumen, muy poca cosa, porque hubo momentos en que la mayor parte de los jugadores locales aparecían casi amontonados en el centro del campo, sin orden posicional, como auténticos principiantes...

No es que el Castilla brillase mucho más, pero los palentinos se defendieron con firmeza, presionaron bien y llegaron más y mejor hasta los dominios de Solares, por más que una vez allí les faltase potencia o picardía en los envíos a puerta.

Concretamente, a punto de finalizar el primer tiempo, el delantero centro del Castilla, ante el fallo estrepitoso de un zaguero burgalés, —nos pareció Quirce—, quedó solo ante el portero; pudo haber tirado a gol, pero prefirió ceder la pelota al extremo derecha—, uno de los destacados en el bando visitante— y el disparo de éste, raso y cruzado, salió fuera.

Casi inmediatamente después el envío se repetía, por el lado izquierdo, luciéndose ahora Solares en la recogida del balón.

Al descanso se llegó sin que el marcador hubiera entrado en funciones. Reanudado el juego continuó prácticamente con las mismas características que en el primer período, hasta el minuto 14, en cuyo momento se decidió el resultado del partido. El balón llegó por alto sobre la meta del portero palentino que, pese a la seguridad y buenas maneras que demostró antes y después, no logró hacerse con él, dando ocasión a Pirri para impulsarle hasta la red.

Este tanto adverso espoleó a los visitantes y si anteriormente quedaban en punta más continuadamente sus extremos y el delantero centro, ahora todos adelantaron sus posiciones, tratando con mayor ahinco de neutralizar, por lo menos, aquella diferencia. Se prodigaron los avances, la presión sobre la puerta defendida por Solares, pero, seguía faltando el rematador certero y siquiera algo de la suerte que estaban mereciendo y necesitando los palentinos.

Del modo de actuar y de rendir unos y otros puede dar idea, el hecho de que no se registraran nuevas variante en el marcador, pese a que, a partir del minuto 32 de esta segunda parte, el Castilla tuvo que jugar con diez jugadores, por expulsión de su defensa izquierdo Juanito. El ariete sanjuanista realizaba una internada y al salirle al paso el zaguero, cayó al suelo, haciéndole caer también a él. A Juanito no le agradó aquello y, en el propio suelo, largó una patada a su oponente, que hubo de ser atendido, en tanto que el colegiado señalaba al palentino el camino de los vestuarios.

Previamente habíamos presenciado otro "detalle" igualmente feo, en el ángulo opuesto, del que fueron protagonistas el defensa local Vicente y, según creemos recordar, —por eso no lo aseguramos plenamente— el exterior forastero Nice. El palentino "sacó" las manos y hubo intervención arbitral, pero nada más, al menos de momento.

Ya sin ninguna otra cosa digna de mención, referida al juego, se llegó al final de este partido que ha sido, con mucho, el peor que le hemos visto disputar al cuadro sanjuanista, a pesar de que anteayer figuraban en sus filas los jugadores cedidos por el Burgos —excepción de Díaz—. Pudo ser un mal día casi colectivo, por eso será cosa de esperar nuevas actuaciones y resultados antes de emitir cualquier juicio.

Como notas marginales diremos que el día fue espléndido y muy numerosa la concurrencia de espectadores que, la verdad, disfrutaron poco del espectáculo que se les ofreció, por las razones que dejamos expuestas.

El defensa derecho del San Juan, salió —a nuestro modo de ver— sin número a la espalda y los palentinos, que utilizan camisetas rayadas, a franjas verticales rojas y blancas, lucieron una numeración pequeñita, muy difícil de apreciar.

Se ve que no les preocupa demasiado esa disposición tendente a dar facilidades al público y más aún a los críticos deportivos, a base de sacar números bien visibles, sobre fondo de distinto color.

Finalmente, nos agradó la presencia, en torno del terreno de juego, de unos cuantos chiquillos, perfectamente equipados, con la misión de devolver los balones que salían fuera. Son detalles que denotan, entre otras cosas, organización y buen gusto.

ALINEACIONES

Castilla. — Arturo; Castro, Sabín, Juanito; De la Hoz, Lacarra; Nice, Delgado, Eusebio, Montoya, González.

C. D. San Juan. — Solares; Castroviejo, Quirce, Vicente; Sedano, Delgado, Petete, Requejo I, José, Requejo II, Pirri.

Dirigió el partido el colegiado leonés Isidro Gutiérrez.

*VICTOR MANUEL*

# Meritoria y justa victoria de la G. Arandina, en Sabero

## Venció a su rival por uno a cero

Sabero (León). — Por un gol a cero se impuso la Gimnástica Arandina en su salida a la localidad leonesa de Sabero.

La victoria arandina fue justa, pues demostró un gran sentido práctico. Primero para asegurarse la ventaja en el campo y luego para defenderla, según es habitual y norma en las modernas tácticas del fútbol.

El único gol de la tarde y que habría de significar el triunfo del equipo forastero, fue logrado a los 29 minutos de la primera parte, como consecuencia del saque de una falta producida por haber incurrido en mano un defensa del Sabero. El castigo lo sacó Cardeñosa, cediendo a Cebreros, quien a placer y ante la pasividad de la zaga local, batió a Larra de fuerte tiro a media altura.

Hasta este momento la Gimnástica Arandina había alternado en su dominio con el Sabero, aunque mostrando mayor intención ofensiva. A partir del gol, la posición de los arandinos se hizo más retrasada y prestando su principal atención a las líneas de cobertura, las cuales se emplearon siempre con eficacia ante los deslabazados ataques de los locales, que no supieron sacar en ningún momento provecho de su mayor presión. Al llegar al área se encontraban con una ordenada defensa de su rival, que sistemáticamente desbarataba todos sus propósitos de penetración. A esta segura defensa forastera contribuyó asimismo el jugo aéreo que se obstinaron en realizar los componentes del Sabero.

Por el Sabero, todos sus jugadores estuvieron mal.

En la Gimnástica Arandina descollaron Parra, Pepín y Cebreros.

Dirigió el partido el colegiado señor Carnero, que no tuvo ninguna complicación especial, desenvolviéndose con acierto. A sus órdenes los equipos formaron así:

G. Arandina. — San José; Calderón, Parra, Valillas; Miravalles, Emilio; Pepín, Miranda, Rial, Cebreros y Cardeñosa.

Sabero. — Larra; Emilio, Riesgo, Siro; Suárez, Din; Laín, Abel, Artemio, Bañón y Sinito.

**TU VOTO GARANTIZARA EL PROGRESO DE ESPAÑA. ELECCIONES A PROCURADORES EN CORTES DE LA FAMILIA ESPAÑOLA.**


**ESCUELA HOGAR**

Obra Social de la

**CAJA DE AHORROS DEL CIRCULO CATOLICO**

Se pone en conocimiento de todas las jóvenes inscritas para seguir los distintos cursos de la Escuela Hogar del Círculo Católico de Obreros de Burgos, que la inauguración del curso tendrá lugar mañana miércoles, a las ocho en punto de la noche.



**TRACTORES SAME**

4 RUEDAS MOTRICES

Para BURGOS y PROVINCIA DEMOSTRACIONES

C. AYALA, C./ Madrid, 16.


M.E.C.D. 2017

# DEPORTES 12

## Primera derrota (1-2) del Juventud, en El Plantío, frente a la Cultural Leonesa

### Después de ir por delante en el marcador, el equipo local se vino abajo en el segundo tiempo

El colegiado salmantino Román tuvo a su cargo el partido correspondiente al torneo de Liga que el domingo por la tarde disputaron en El Plantío la Cultural Leonesa y el Deportivo Juventud; encuentro que, al igual que el que presenciamos por la mañana entre el San Juan y el Castilla no satisfizo a los espectadores, entre los que se notaba la presencia de seguidores del conjunto leonés:

**ALINEACIONES**

CULTURAL LEONESA. — Amador; Granda, Mantecón, Alonso; Piñán, Muñeca; Mariano, Diéguez, Mantilla, Iglesias I y Zuazaga.

DEPORTIVO JUVENTUD. Satur; Cuevas, Marcos, Pérez; Larrea, Acinas; Plaza, Iñiguez, Izquierdo, Isidro y Prieto.

Con antelación al desarrollo del partido cabía pensar dos cosas: que el visitante de turno era de temer, por su potencialidad y aspiraciones y que en el bando local se dejaría sentir la falta de Maguregui, sancionado A la hora de la verdad, efectivamente, la Cultural dejó constancia de ser un conjunto bien dotado física e incluso técnicamente, que, sin embargo, adoleció de falta de mordiente y de exceso de pases ante los dominios de Satur. Cierto que el Juventud —su entrenador—, precavido, quizá o, acaso, obligado por las circunstancias, alineó de medio volante a Larrea, que venía siendo defensa central y que, de hecho, volvió a cubrir esa demarcación emparejado con el reaparecido Marcos. De este modo, Iñiguez —jugador de nuestro agrado— pasó a formar la línea media con Acinas, contando ambos con el apoyo de Isidro. Así las cosas, las líneas de contención blanquiverdes quedaron fortalecidas, en detrimiento de la acción atacante de la vanguardia. De todos formas, fue evidente, como decimos y más en tales circunstancias, el para nosotros defecto de los visitantes de apurar con exceso las jugadas.

Por otra parte, nunca puede asegurarse que los que no han jugado lo hubieran hecho mejor que los que actuaron, pero es posible que la presencia de Maguregui, por lo que rinde y por la compenetración que ya pudiera tener el equipo, hubiera sido conveniente y necesaria. No es cosa, sin embargo, de hablar de imposibles.

Y para los de casa lo fue el mantener en el segundo tiempo el mismo ritmo de juego que en el primero. De ahí que si en la primera mitad el dominio resultó alterno, en la segunda los leoneses fueron a más en la misma proporción que el Juventud se venía atrás y abajo, trocando en negativo el resultado positivo con que había llegado al descanso.

Ya en los minutos iniciales la Cultural estuvo a punto de contabilizar el primer gol. Se lo impidió el fuera de juego de un delantero, señalado por el árbitro, antes de que el balón llegara a la red. En el minuto 22 se cambiaron las tornas. El guardameta Amador, al sacar de puerta, dio más pasos de los debidos, en posesión de la pelota y el colegiado señaló falta, castigo que Isidro lanzó en corto sobre Acinas y que éste transformó en gol, pero, el señor Román apreció, al parecer, falta de un jugador blanquiverde a otro de los que formaban la barrera culturalista y anuló el tanto.

Después, un chutazo de Izquierdo, en el minuto 33 y un comprometido despeje a corner de Marcos, a centro del extremo izquierda Zuazaga, fueron las únicas anotaciones que hicimos antes de que Prieto pusiese el marcador en funciones. Ocurrió ésto en el minuto 44. El extremo local ensayó el tiro a puerta desde lejos, en presencia de un defensor contrario en quien fue a dar el balón, que se elevó y cogió un efecto que hizo inútil la intervención del portero leonés (1-0).

Tras el descanso se fue haciendo más notoria la superioridad de la Cultural. Apenas transcurridos un par de minutos Plaza creó una situación de peligro a la que respondió, ocho minutos más tarde, el defensa izquierdo visitante Alonso con un chutazo desde lejos y sobre la marcha que Satur tuvo que enviar por alto a corner empleando el puño.

El entusiasmo de Prieto —suponemos que más que el descuido— en los comienzos de este periodo, le llevó a incurrir, con reiteración, en fuera de juego. A ello contribuía también el adelantamiento de la zaga contraria, en cuyo centro, Mantecón alardeó, quizá con exceso, de confianza y facultades. Claro que buena parte de aquellas alegrías se las estaba facilitando ahora el hacer de nuestra vanguardia.

Cuando iban transcurridos 20 minutos, en uno de los acosos forasteros, Zuazaga conectó un buen disparo que batió a Satur, estableciendo la igualada a un gol. Hubo, tres minutos más tarde, otro peligroso envío de Mariano, ligeramente alto. Y poco después, sendas magníficas intervenciones de ambos guardametas. Primero, de Amador, a tiro casi a bocajarro por la derecha y después de Satur, que hubo de arrojarse valientemente a los pies de un delantero, neutralizando con ello una situación verdaderamente comprometida.

La victoria leonesa se decidió en el minuto 34, siendo Piñán el autor del gol. Todavía en el minuto 43 los visitantes estuvieron a punto de aumentar la diferencia a su favor, merced a un potente zurdazo de Zuazaga, situado en aquel momento en la demarcación del extremo derecho; sin embargo, todo quedó en susto, aunque, puestos a perder en casa, poco más o menos venía a dar lo mismo hacerlo por un solo gol de diferencia que por dos...

Seguimos admitiendo que el Juventud tiene juego y fuerza, a ráfagas, pero es preciso que mejore y complete su rendimiento.

En cuanto a la Cultural, repetimos que nos pareció equipo más hecho, aunque no nos convenció del todo. Quizá algunos de sus hombres se consideran superiores a sus contrarios y es posible que eso les acarree algún disgusto, en forma de derrota o de actuaciones no más que mediocres. Puede que el deseo de exhibir su "clase" trenzando el juego les hiciera tan ineficaces durante muchos minutos, de cara al gol. De todas formas, ganaron y no tenemos nada que objetar a su victoria.

**VICTOR MANUEL**

## Victoria española en Helsinki

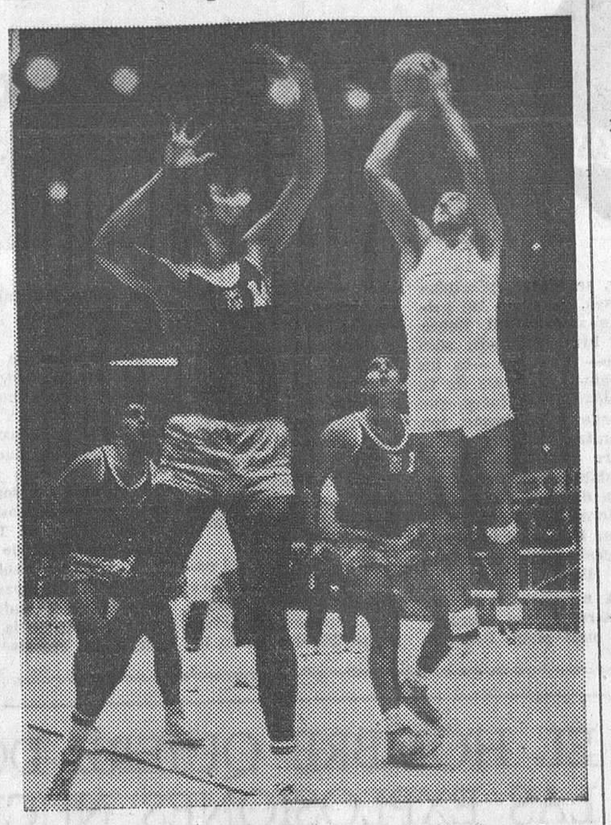

**Helsinki. — El español Martínez, en suspensión, trata de encestar en la canasta griega estorbado por el griego Trantzes. España venció en la prórroga por 99-95. (Telefoto UPI-CIFRA)**

**LAS CORTES SON LA REPRESENTACION DE LOS ESPAÑOLES; VOTA QUE ERES ESPAÑOL.**

Motorismo

## Herrero, campeón de España en la categoría de 250 c. c.

### El italiano Bergamonti, sufrió un grave accidente

Madrid.—En el circuito del Retiro se disputó el domingo el VII Trofeo internacional de Otoño de motociclismo, organizado por el Real Moto Club de España.

Presidió la prueba la esposa del Jefe del Estado, doña Carmen Polo de Franco.

Asistió mucho público por la mañana, dada la esplendidez del tiempo y la importancia de la prueba.

El corredor italiano Bergamonti sufrió un grave accidente cuando faltaban dos vueltas para terminar la carrera con fractura de la base del cráneo y de la clavícula. Fue atendido por los servicios sanitarios y trasladado después a una clínica donde esta mañana se encontraba mejor.

Herrero venció en la prueba logrando también el campeonato de España de 250 c. c. En sidecar venció el alemán Otto Kolle. Por la tarde se celebró en el Ayuntamiento el reparto de precios.

BERGAMONTI SIGUE GRAVISIMO

Madrid (Alfil).—Nos comunican de la clínica "Covesa" que el estado del piloto italiano Angelo Bergamonti, que sufrió ayer un gravísimo accidente durante el gran premio de Otoño de motociclismo, sigue siendo de extrema gravedad, sin haber experimentado mejoría ni empeoramiento alguno.

Actualmente continúa en observación, ya que, por el momento, no se le puede intervenir ante su delicado estado.

## Emiliano incluído en el «cinco» ideal de baloncesto europeo

Helsinki (Alfil). — El griego Girogios Olohitas, con 236 puntos, a sido el máximo encestador del Campeonato de Europa de baloncesto.

A continuación se clasificaron:

2. — Emiliano Rodríguez (España), 188
3. — Vladimir Cvetoiv (Yugoslavia), 160.
4. — Massimo Masini (Italia), 159.
5. — Ekehard Jekey (Rumania), 156.
6. — Miecyslaw Lopatka (Polonia) y Alain Gilles (Francia), 152.
8. — Alfonso Martínez (España), 139.
9. — Tahm Cohen-Mintz (Israel) y Jiri Zednide (Checoslovaquia), 128 puntos.

En una encuesta realizada entre los periodistas de los distintos países, fue elegido como el mejor "cinco" internacional el siguiente: Pil Evaara (Finlandia), Emiliano (España), Polivoda (Unión Soviética), Lopatka (Polonia) y Paulauskas (Unión Soviética).

**REGRESO DE LA SELECCION**

Madrid (Alfil). — Ha regresado esta noche a Barajas la selección española de baloncesto que participó en el Campeonato Europeo de Helsinki. El equipo nacional, tras un principio desigual, cumplió magníficamente en la competición europea, logrando el décimo puesto, con lo que mejoraba en dos el lugar ocupado en el anterior Campeonato de Europa.

## EL EQUIPO DE LANGREO BATIO A DOMICILIO AL OVIEDO (2-0)

### Triunfo del Celta de Vigo en Madrid

EMPATE EN PAMPLONA

Pamplona.—Osasuna, 2; Santander, 2.

El Osasuna ha empatado esta tarde con el Real Santander en un partido que debió terminar, con una victoria local.

A los 15 minutos, Rico centra, el balón coge adelantado a Ilumbe y lo introduce en la red. A los 25 del segundo tiempo falla Rodes y Molina empata. A los 35, Más marca el segundo local. A los 42, Chisco, empata definitivamente.

El Osasuna dominó más y creó más situaciones de peligro que su rival, que se encontró con dos goles de fortuna.

Arbitró Ventura. Bien. Las alineaciones fueron:

Osasuna: Rodes; Not, Ederra, Aguirre; Rico, Pita; Castany, Más, Fanjul, Jordana y Astrain.

Santander: Ilumbe; Molina, Roldán, Martínez; Raba, Chisco; Fernández, Antonio, Gento, José Jorge, Sampedro y Molina.

PRIMER TRIUNFO DEL BADALONA

Badalona.—Badalona, 3; Gijón, 0.

Encuentro muy disputado por ambos bandos. Al minuto siete de la segunda parte por obra de Martí que recibió el balón de Juan Ruiz, se inauguró el marcalor.

Al minuto 21, y Arin al despejar lo introduce en su propia meta.

Finalmente al minuto 26 Juan Ruiz, consigue el tercer y último gol de la tarde.

Alineaciones:

Badalona. — Rovira; Framch, Arnos, Romea; Torrens, Gasull Juan; Ruiz, Taulats, Binacua, Castaños y Martí.

Gijón.—García Cuervo; Cárdenas, Arín, Uribe; Puentes, Herrero; Lavandera, Pocholo, Solabarrieta, Valdés y Montes.

Arbitró el señor Valle, regular.

DERROTA DEL OVIEDO EN SU CAMPO

Oviedo.—Real Oviedo, 0; Langreo, 2.

Buena entrada. A los 47 minutos del primer tiempo, Joselín, de un buen disparo, marca el primer gol.

A los 29 minutos del segundo tiempo, Santamaría en un fallo del defensa Poladura, marca el segundo a puerta vacía.

Por el Oviedo no destacó ningún jugador, y por el Langreo, todo el conjunto, y en especial Joselín.

Alineaciones:

Oviedo.— Boudón; Ausaberri, Tensi, Marijil; Icazurriaga, Poladura; Elósegui, Menchaca, Quirós, Achurri y Montalvo.

Langreo. — Nieves; Jáuregui, Pastor, Falito; Miranda, Lastra; Joselín, Nico, Santamaría, Doglas y Del Alamo.

MINIMA VICTORIA DEL TORRELAVEGA

Torrelavega.—Torrelavega, 2; Lérida, 1.

Buen encuentro del Torelavega que aprovechó todas las oportunidades que se le presentaron. El Lérida, por su parte, ha aparecido como un equipo fuerte.

El primer gol local fué marcado a los 34 minutos por Arce y el segundo Benítez a los ocho minutos de la segunda mitad. El gol del Lérida a los 33 minutos del segundo tiempo por Fuente.

Destacaron por el equipo Chániz, Diéguez, Benítez y Gómez.

En el Lérida, los mejores fueron Fuentes y Torrente.

Arbitró el señor Canera.

Alineaciones:

Torrelavega.—Cardoso; Rodríguez I, Gómez, Susi; Chániz, Pepín; Acero, Arce, Gradín, Diéguez y Benítez.

Lérida.—Patino; Rori, Bernal, Roselló; Forteza, Buján; Pepín, Portolés, Bautista, Torrente y Fuertes.

TRIUNFO EUROPEISTA

Barcelona. — Europa, 2; Ferrol, 0.

Abrió el marcador, a los nueve minutos Barberá, al transformar en gol una falta al borde del área.

A los 40 minutos del primer tiempo, en un contrataque local, Elizondo desde fuera del área batió al guardamenta gallego.

El encuentro resultó muy disputado con nivelación de fuerzas y abundantes oportunidades de gol.

Arbitró bien el colegiado guipuzcoano señor García Jaime.

Alineaciones:

Europa. — Pampols; Madir, González, Pedrín; Llopis, José; Elizondo, Varillas, Paquito, Barberá y Luna.

Ferrol.—Be; Pepiño, Arturo, Noriega; Ledo, Castell; Gringo, Castro, Sornichero, Roberto y Castoya.

EL CELTA GANO EN MADRID

Madrid.—Rayo Vallecano, 1; Celta, 2.

Lleno completo en el estadio de Vallecas. Dirigió el encuentro el colegiado vizcaíno señor Sáinz Elizondo.

La lesión de Chufi, a los 19 minutos de juego, influyó en el rendimiento del Rayo. El único gol del Rayo fue marcado por Aparicio en jugada personal a los 27 minutos del primer tiempo.

El Celta empató a los 17 minutos del segundo tiempo en un tiro que Chufi intentó desviar con tan mala fortuna que introdujo el balón en su propia meta.

A los 33 minutos, en una falta sacada desde cerca del córner permitió a Rivera marcar el gol de la victoria.

Celta. — Ibarreche; Pedrito, Lasheras, Herminio; Costa, Quico; Lezcano Rivera, Abel, Viñas y Suco.

Rayo Vallecano. — Samper; Benito, Hernández, Chuli; Sierra, Arias; Araez, Aparicio, Ortega, Grande, Felines.

BUEN TRIUNFO DEL VALLADOLID

Valladolid. — Real Valladolid, 2; Badajoz, 0.

Buena entrada en Zorrilla. Buen arbitraje del madrileño Campillo, a cuyas órdenes se alinearon:

Real Valladolid.—Aguilar; De la Cruz, Rivas, Quique; Montes, Marañón; Moya, Melo, Docal, Lizarralde, Román.

Badajoz.—Carmet; Anta, Enrique, Hidalgo; Suárez, Sande; Monovar, Eusebio, Martos, Félix, Nicolau.

El primer tiempo fue desastroso, con continuados desaciertos del Valladolid y buena defensa, con contraataques rápidos del Badajoz. Marcó el equipo local su primer gol cuando faltaban dos minutos del primer tiempo, al rematar Docal de cabeza un centro de Marañón. A los dos minutos del segundo tiempo, Moya, con un disparo a media altura, marcó el segundo gol. Un minuto más tarde se retiró lesionado Monóvar.

## El Ajax llegó ayer a Madrid

### Se dice que no será admitida la dimisión de Domingo Balmanyá

Madrid (Logos). — Esta mañana llegó en avión a Barajas el campeón de Holanda, Ajax, que el próximo miércoles se enfrentará en el segundo partido de la eliminatoria de Europa con el Real Madrid

**NO SERA ADMITIDA LA DIMISION DE BALMANYA**

Madrid (Logos). — Se dice en los medios futbolísticos que, en caso de dimisión de Domingo Balmanyá como seleccionador nacional, la Federación Española no le admitirá la dimisión tras el partido del día 22 en Madrid con Checoslovaquia, pues debe continuar la misión que le ha sido confiada.

## Orantes, campeón nacional de tenis

### Venció a Arilla

Murcia (Logos). — El tenista Manuel Orantes se ha proclamado campeón de España 1967 al vencer en la final a José Luis Arilla por 6-1, 6-4 y 6-3. Gran partido del campeón que entusiasmó al público. Dominó siempre a su rival y su triunfo fue merecido.

La pareja formada por A. M. Estalella y señora Mandarino se impusieron en la final de dobles a M. T. Cuadrado y M C Muntañola, por 6-3 y 6-4 En final mixta venció la pareja Mandarino - Orantes a Estelella-Castañón por 6-1 y 6-4.

## LA QUINIELA GANADORA

| | |
|---|---|
| Pontevedra - At. de Bilbao | x |
| Elche - Valencia | 1 |
| Málaga - Zaragoza | x |
| Córdoba - Betis | 1 |
| Sevilla - Real Sociedad | x |
| Barcelona - At. de Madrid | x |
| Valladolid - Badajoz | 1 |
| Oviedo - Langreo | 2 |
| Murcia - Castellón | 1 |
| Levante - Hércules | 1 |
| Constancia - Mestalla | 2 |
| Cádiz - Mallorca | x |
| Huelva - Jerez | 1 |


operación NOVIOS

Una gran noticia para los novios burgaleses.

Moban completará gratuitamente el mobiliario que precisen.

¿SE CASA VD. ESTE AÑO?

Entonces le es fundamental saber que por primera vez en Burgos, una firma comercial realiza una campaña en favor de los novios que vayan a contraer matrimonio este año.

FABULOSOS BENEFICIOS ...¡Y MUCHOS REGALOS!

Los novios, además de elegir muebles de categoría en amplísima exposición, a precios excepcionales, podrán beneficiarse con esta simpática operación.

VISITENOS

Sin ningún compromiso le informaremos y detallaremos esta generosa oferta. Con sinceridad, no se lo pierda.

moban

Avda. Generalísimo, 8 y Martínez del Campo, 4



FABRICA TEXTIL PRIMERA LINEA NACIONAL BUSCA

REPRESENTANTE

para su sección tapicería, cortinajes y mantelerías, en las provincias de BURGOS, PALENCIA y VALLADOLID.

— Los candidatos serán entrevistados personalmente.

Escriban indicando representaciones actuales, «curriculum vitae» y detallando establecimientos donde se encuentren verdaderamente introducidos a:

PUBLICIDAD PALMER. Apartado 518. VALENCIA



¡LIQUIDAMOS 4 OBRAS REALISTAS ENCUADERNADAS!

SODOMA y GOMORRA

La historia de dos pueblos impíos que vivían entregados a un delirio de demoníaca corrupción.

Hasta que una lluvia de fuego y azufre los redujo a cenizas.

Precio: 125 Ptas.
¡Sólo por 62 Ptas.!

COMO MURIERON HITLER Y LOS SUYOS

El derrumbamiento nazi. Hitler y Eva Braun, ya casados, se suicidan. Goebbels mató a sus hijos. ¡Sepa cómo murieron todos los dirigentes del nazismo!

Precio: 100 Ptas.
¡Sólo por 49 Ptas.!

CHESSMAN

...Y después de diez años de lograr aplazamientos murió en la cámara de gas por sus horribles atentados al Código y a la moral.

Precio: 65 Ptas.
¡Sólo por 32 Ptas.!

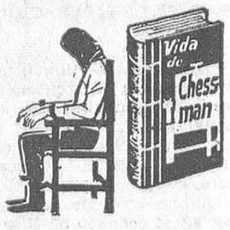

EICHMANN

¡Seis millones de muertos! ¡Estufas humanas! Su vida y su detención en Buenos Aires. ¿Tenía competencia el Tribunal judío? Su ejecución.

Precio: 65 Ptas.
¡Sólo por 32 Ptas.!

ENVIOS A REEMBOLSO, CARGANDO SIETE PTAS. DE GASTOS POR CADA TOMO

REGALO Comprando los cuatro libros, los vendemos por 175 pesetas, más siete pesetas de gastos. Total 182. Y le enviamos los siguientes regalos: "GUIA INTIMA DEL MATRIMONIO". Apasionante obra que abarca y explica todos los problemas íntimos de los cónyuges. Con la explicación gráfica del método OGINO. Vale este libro ¡80 pesetas! Otro REGALO destacado: el libro "LANDRU". Vida del monstruo que mató a docenas de mujeres otoñales adineradas. Este libro vale también 80 Ptas. OTROS REGALOS; Una Novela de Aventuras, y un Manual Práctico.

NO ADMITIMOS GIROS ANTICIPADOS. NO ENVIAMOS AL EXTRANJERO

PEDIDOS URGENTES A:

EDICIONES ADEGAR. Calle de Aragón núm. 387. BARCELONA-13


M.E.C.D. 2017

URBANIZADORA Y CONSTRUCTORA
URBIS S.A.
DELEGACION BURGOS: SANTANDER, 3-1º. TELEFONO 201044.

Diario de Burgos
FUNDADO EN 1891

OFFSET — TIPOGRAFIA — FOTOGRABADO
Propagandas — Folletos — Revistas
Talleres Gráficos "DIABUR"
Vitoria, 13 — Teléfono 202825 — Apartado 46

# UN DECENIO EN EL UNIVERSO

## *Diez años se cumplen desde que el primer satélite construído por el hombre surcó el espacio*

## El «Sputnik I» marcó los principios de una nueva era: la de la navegación espacial

Por Heinz RIEGER

(DE LOS SERVICIOS ESPECIALES DE «EFE»)

*UNn monótono "pip, pied, pid" que hace diez años fue grabado en cinta magnetofónica, es hoy día uno de los más valiosos documentos de la historia de la técnica. Es la voz del "Sputnik I", el ingenio ruso que marcó el primer capítulo de la era de la navegación espacial.*

*Las señales de radio del "Sputnig I" patentizaron a un asombrado mundo que la astronáutica no era una quimera. Los principios básicos de la técnica de cohetes y de la navegación espacial cobraron súbitamente interés, y conceptos tan abstractos como velocidad orbital, fuerza centrífuga, campo magnético o ingravidez acapararon la atención general.*

*La aventura espacial no está carente de riesgos. Después de que once cosmonautas soviéticos y 18 norteamericanos vivieran la emoción de un vuelo ingrávido, la muerte abrió brecha en las tripulaciones: los nombres de Grisson, White y Young, en Norteamérica, y el desconocido cosmonauta soviético que perdió la vida en el retorno, son prueba de esa terrible realidad.*

*U. S. A. SE REPONE*

*Pero mientrás Moscú festeja su triunfo y la radio de los aficionados de todo el Mundo daban a conocer la "ruta diaria" de la primera luna artificial, los norteamericanos intentaban reponerse del scock que les había causado el "Sputnik".*

*Hasta después del segundo lanzamiento soviético, el "Sputnik II", con la perra "Leika" a bordo, no lograron los norteamericanos poner en órbita su primer satélite, el "Explorer I", el 31 de Enero de 1958, que regaló a la Humanidad uno de los más importantes descubrimientos de la era de la navegación espacial: la prueba de que un cinturón radioactivo rodeaba la Tierra.*

*Los investigadores norteamericanos, con esto, lograron la tranquilidad.*

*DEL SOLILOQUIO AL PARLOTEO*

*El solitario "pip, piep, pip" se convirtió, en el curso de los años, en un parloteo incesante. Unos 700 satélites y sondas espaciales emprendieron el viaje al cosmos. A principio de Agosto, según estadísticas norteamericanas, 250 de ellos estaban aún circunvalando la Tierra, la Luna o el Sol. Uno de cada cuatro de estos satélites artificiales son rusos y diez proceden de Canadá, Gran Bretaña, Italia y Francia.*

*Ante todo se ha demostrado que el espacio interplanetario no está vacío, sino que el Sol fluye constantemente una corriente de partículas gaseosas cargadas eléctricamente, que también envuelve a la Tierra.*

*Los satélites de comunicaciones y meteoolológicos justifican ya por sí sólos los cuantiosos dispendios de la navegación espacial, ya muy criticados. Así, por ejemplo, gracias a las advertencias del "Tiros 3", 350.000 personas en los Estados Unidos pudieron ser puestas a salvo antes de la llegada del huracán "Carla".*

*Uno de los objetivos principales de la navegación espacial tripulada es la Luna. Los rusos y norteamericanos están inmersos en el mismo interés por este satélite de la Tierra. "No huéspedes, sino dueños de la la Luna, serán los hombres a finales del siglo XX", se ha atrevido a profetizar el científico soviético profesor Anatoli Blagonaraoff.*

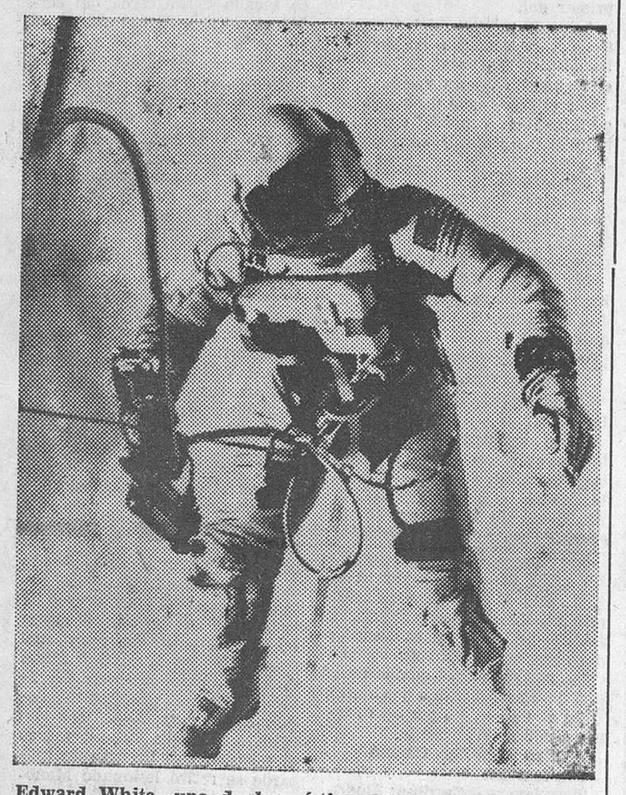

**Edward White, una de las víctimas de las ambiciones humanas en el espacio. White, en la fotografía, pasea ingrávido en "el más extraordinario y atractivo vuelo que el hombre puede soñar". Estas fueron sus palabras en tierra. Su vuelo duró 20 minutos. — (Foto Cifra)**

nuestros colaboradores

# Partir al anochecer

Por Francisco Javier MARTIN ABRIL

**ES triste y dulce emprender un viaje al anochecer, quizá porque a esta hora es cuando más pegados estamos a las cosas bellas y quietas, cuando se ahondan en nosotros las ganas de seguir estando, cuando todo parece que nos dice al oído: «No te marches».**

**¡Tener que irnos ahora, dentro de un rato, cuando la ciudad está más tranquila y más amable, más bonita, en suma, ya toda suavizada por el sol poniente!**

**¿Vamos a partir en coche, ya entre dos luces? Cobramos un miedo especial a la carretera. ¡A estas horas, a estas horas! La noche en la carretera alarga las sombras del miedo.**

**¿Vamos a partir en tren? En este caso el miedo es —¿cómo diría yo?— un miedo suave y hasta literario. Miedo ¿a qué? A la noche, también a la noche. Cada vez soy más hombre de madrugadas y menos de noches. Llego cansado a la noche. Y cada día, en cambio, me levanto como nuevo.**

**El viaje, en este caso, es en tren. Un tren largo, internacional. Todos los coches de segunda están llenos. Y eso que falta aún casi media hora para la salida. ¿Por qué hay tanta gente en este tren? Debe de ser trabajadores que vuelven al extranjero. Luego me dicen que sí, que lo son. ¿Habrá que hablar de promoción social? Yo sigo insistiendo en que hay que hacer todo lo posible por retener a esos trabajadores. En buenas condiciones, por supuesto.**

**Los vagones de primera aparecen casi vacíos. Yo viajo en primera porque tengo rebaja, como periodista, y porque siempre he tenido esa «mala» costumbre.**

**Tarda en apagarse el crepúsculo, que se alarga, se alarga. ¡Cuántas rosas, ya entre las primeras estrellas! Sobre la luz solar —ya sólo eco— triunfan —es un decir— las luces de la ciudad, esas luces que desde lejos hacen tan bonitas, tan atractivas, pero que luego, cuando andamos entre ellas, no nos dicen apenas nada. ¿Será que para escuchar la voz de las cosas necesitaremos alejarnos de ellas?**

**A mi derecha la carretera. Buena carretera: una pista. Los coches —cochecitos, cochecitos— nos dan una sensación de alarmante inseguridad. Ruedan veloces los «juguetes» de los coches. ¡Y pensar que muchas veces somos nosotros «esos», los que ahora vemos con susto desde nuestro aplomado tren! Nos sentimos, en efecto, protegidos en el tren. ¡Menuda coraza!**

**Atrás la estela del recuerdo. Delante... ¡las ganas de llegar! Siempre tenemos ganas de llegar. Picoteo en un libro, como las gallinas, y tomo notas, como siempre.**

**Frente a mí, un francés de media edad, campechano, simpático, con ganas de hablar. Dice que los trenes españoles van despacio, que los trenes franceses son mucho más rápidos, pero yo pongo las cosas en claro. Aludo al Talgo. Y a otras cosas de aquí y de allá. Me habla en francés el compañero, aunque de cuando en cuando mete en la conversación buenas frases castellanas. ¿En qué quedamos? Quedamos a medias.**

**Al fin el francés se duerme. Y a mí me dan unas ganas enormes de pintarle un buen bigote con el bolígrafo que llevo a punto. Baudelaire lo hubiera hecho.**

**En una estación de enlace, invasión de más trabajadores que se marchan. Gritos, niños, bolsas, maletas pesadas... Y yo pienso con fina nostalgia en el atardecer de rosas que dejé atrás.**

# EL HOMBRE QUIERE DOMAR LAS EXPLOSIONES NUCLEARES

## El programa «Plowshare» estudia las posibilidades de aplicar tan terrible fuerza a la extracción de petróleo o a la excavación de canales

Washington (Especial para Agencia "Fiel", por Vincent HOVANEC). —El programa Plowshare, proyectado para desarrollar los usos pacíficos de las explosiones nucleares, permite considerables promesas, pero quedan por ser resueltos importantes problemas tecnológicos y económicos, según revela la Comisión de Energía Atómica de los Estados Unidos.

El programa Plowshare se propone proveer las técnicas científicas que permitan un uso práctico de las explosiones nucleares pacíficas, pero la formulación de esas técnicas es muy cara. Se calcula que los costes de funcionamiento del programa se han elevado en el presente año fiscal a 19 millones y medio de dólares, con una elevación del 25 por ciento en relación con el año fiscal que terminó el 30 de Junio pasad . Estos costes son altos porque el arte de las explosiones nucleares pacíficas está todavía en su infancia y existen innumerables problemas que deben ser resueltos todavía.

Sin embargo, comienzan a vislumbrarse los resultados prácticos de esta acción. Pronto tendrá lugar en Nuevo Méjico una explosión subterránea destinada a proporcionar datos preliminares sobre la posibilidad de que los explosivos nucleares estimulen la recuperación del gas natural de formaciones geológicas de baja permeabilidad. También está en fase de estudio la posibilidad de emplear explosivos nucleares para grandes obras de excavación, como la prevista construcción de un nuevo canal entre el Atlántico y el Pacífico a través del Istmo de Panamá. Con este fin se efectuará en 1968 un experimento en Nevada llamado "Buggy One" que consistirá en la excavación de una amplia zanja mediante explosivos nucleares. Para 1969 se proyecta un nuevo experimento de esta clase bajo el título de "Buggy Two".

También están en marcha experimentos para emplear los explosivos nucleares con el fin de extraer petróleo de la pizarra y cobre de reservas de bajo tenor, o crear amplios almacenes subterráneos para gas natural, petróleo, residuos radiactivos contaminantes. Por ejemplo, los explosivos nucleares se emplearían para fracturar las rocas de pizarra y luego éstas serían calentadas hasta expulsar el petróleo de la roca debajo de la superficie terrestre. Sin embargo, pasarán varios años antes de que la Comisión de Energía Atómica esté dispuesta para tal explosión.

El paso de los estudios de investigación y desarrollo a las operaciones comerciales exige una información mucho mas considerable de la que se dispone en la actualidad. El programa para la recuperación de gas natural, que está ahora entrando en la fase piloto, es el resultado de varios años de trabajos.

# Dibujos con siete errores

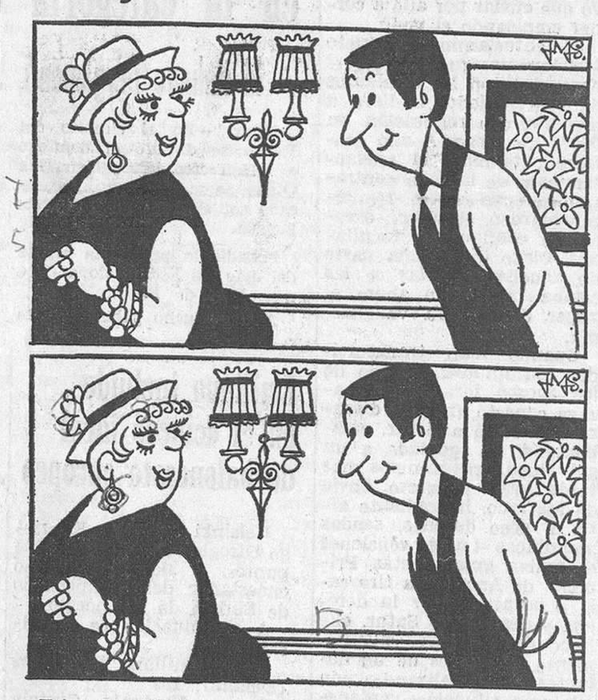

**Estos dos dibujos son aparentemente iguales. Siete diferencias los separan. Si es usted buen observador debe descubrirlas antes de cinco minutos.**

**(La solución mañana)**

# VERDES Y DE DES

CONDENADO POR SEGUNDA VEZ A "CADENA PERPETUA"

Edimburgo, Escocia (Efe). ... Por segunda vez en su vida, el joven de 19 años Peter Campbell ha sido hoy declarado culpable del asesinato por la alta corte de Justicia de esta ciudad.

El juez del Tribunal, lord Thomson, le ha sentenciado a cadena perpetua y ha recomendado al secretario de Estado para Escocia que el acusado cumpla un mínimo de 15 años de reclusión.

El jurado, después de tres días de deliberaciones, declaró por unanimidad a Campbell y Brian John Rice, de 20 años culpables del asesinato de William Robert Walner, 18 años, al apuñalarle por la espalda mientras se hallaba compartiendo una celda de la institución local para jóvenes delincuentes, el pasado 8 de Julio.

Peter Campbell, que solicitó llevar su propia defensa en esta ocasión, había sido sentenciado anteriormente a cadena perpetua en Diciembre de 1965 por un Tribunal de Glasgow, pero la duración de su condena dependía de la clemencia de la Reina, al ser menor de 18 años.

Su cómplice John Rice, también sentenciado a la misma pena, se hallaba cumpliendo

TIMO PORTUGUES

Irún (Guipúzcoa) (Cifra). — Dos súbditos portugueses que se encontraban en tránsito en esta ciudad en viaje desde Francia a su país, han sido objeto de un timo por parte de dos compatriotas, como consecuencia del cual se han visto despojados de veintiocho mil pesetas.

Los dos timados fueron abordados en la calle por uno de los delincuentes al que pronto se unió el otro, cuando la conversación ya estaba en marcha. Entonces surgió la historia: El padre de uno de ellos había cometido un robo en su juventud y ya a punto de morir, quería restituir el dinero. La cantidad exacta iba en un paquete que llevaba consigo, pero quería cumplir otro deseo de su padre antes de devolverla. Cambiar los billetes, puesto que los que llevaban estaban «manchados por el delito». Varios minutos más de conversación acabaron por convencer a los dos viajeros, que entregaron veintiocho mil pesetas a cambio del paquete en cuestión. Entonces, los dos timadores manifestaron su deseo de entrar en una iglesia cercana a rezar por los buenos propósitos del padre que agonizaba. Con lo cual desaparecieron por una puerta lateral del templo, sin que hasta el momento hayan sido habidos, pese a las gestiones de la policía a la que fue poco después denunciado el hecho.

"FRENTE DE LIBERACION" DE ¡NIZA!

París (Efe). — Una octavilla reclamando la independencia de Niza circula actualmente en la capital de la Costa Azul francesa. Firmada por "el Frente de Liberación de Niza", la octavilla subraya que "en vez de liberar el Quebec, hay que devolver la libertad al condado de Niza, que no es francés más que desde hace ciento siete años".

Recuerdan los autores del escrito que "en 1830, Niza era independiente y libre", y hacen un llamamiento para "combatir por nuestras fronteras".

**ELIGE AL MEJOR SEGUN TU CRITERIO; ESTUDIA SU FUTURO PLAN DE ACTUACION EN LAS CORTES ESPAÑOLAS; ELECCIONES DE PROCURADORES EN CORTES DE REPRESENTACION FAMILIAR.**

# Carta de MADRID

Por TACHIN

## Sigue triunfando el «verano del membrillo»

### Gran éxito teatral: «El Tragaluz» de Antonio Buero Vallejo

**MADRID.-** En la capital, como en otros puntos de España, está triunfando por todo lo alto el «verano del membrillo» y por eso el restivo día de ayer se caracterizó por un tiempo espléndido, con cielo intensamente azul y temperatura deliciosa, deparada por el anticición tropical de las Azores. Va a ser un hecho la recuperación del perdido Otoño madrileño.

—Los monos del Zoo-Retiro se quedaron otra vez sin cacahuetes y el elefante sin los trozos de pan duro que desde sus casas le llevan los niños. Y es que volvió a cerrarse el Parque para todo lo que no oliera a motociclismo. Concurrencia masiva y expectación ante la prueba denominada «VII Premio de Otoño», que ganó, en vencedor absoluto, Santos Herrero, a 116 kilómetros por hora. Cuando iba el primero el gran corredor italiano Bergamonti sufrió una caída, a consecuencia de la cual quedó gravemente herido, con fractura de cráneo, conmoción y lesiones múltiples. En las pruebas tomaron parte pilotos ingleses, alemanes, belgas, italianos y franceses, además de los españoles.

—Mucho griterío en la novillada de Las Ventas a causa del ganado. Eran novillos casi recién nacidos, casi sin cuernos y casi sin fuerza. Eran muchos casis, que motivaron la constante protesta del llamado respetable. Curri de Camas y Pepe Luis Román no se lucieron con exceso y Fernando Tortosa dio una vuelta al ruedo por propia iniciativa y en uno de sus «enemigos» —a veces los hay pequeños, pese al dicho popular— se llevó una oreja, muy justamente.

—El día terminó brillantemente con la presentación en el Real —sí, hemos escrito en el Real— y en función de gala de la Orquesta Sinfónica de Austria, setenta y cinco magníficos profesores, que los bilbaínos del Patronato pro-Arte han traído desde Viena haciendo honor al nombre de la entidad. Tres horas maravillosas escuchando a músicos vieneses las más bellas composiciones de los Strauss —«El murciélago», «El Danubio azul», el famoso «Piccicato»—, para terminar, en medio del entusiasmo de la gran concurrencia, con la famosa marcha de Radensky, inevitable, afortunadamente, en toda orquesta vienesa, que el público acompañó en su final con las clásicas palmas. La estupenda «Wiener teleorchester» y su magnífico y humorista director, Heinz Walberg, fueron largamente ovacionados.

Y nos fuimos a la cama tarareando el «Vals del emperador», convencidos de que íbamos por una avenida vienesa y no por la calle del Arenal.

TRASPASOS

Treinta comercios de la calle del General Ricardos muestran en sus escaparates un cartel en el que se ofrecen en traspaso. Motivo, que en la citada calle se iniciaron hace cuatro años unas obritas que todavía siguen. Ante las tiendas hay varias zanjas, que impiden o dificultan el acceso a ellas —a las tiendas, ¿eh?— de los clientes, al punto de que, según los comerciantes, los perjuicios que sufren se elevan a una reducción en las ventas del cincuenta por ciento. Pues no sería mal asunto adquirir en baratito traspaso las treinta tiendas, esperar unos añitos más y luego inflarse de dinero. Y «zanjado» el asunto.

TEATRO

Esto sí es teatro de verdad, sin astracanadas, sin verdulerías, sin adaptaciones ni traducciones. Teatro. «El Tragaluz» de Antonio Buero Vallejo. Una obra de calidad extraordinaria, que quiere decir —porque nos vamos olvidando del significado de las palabras a fuerza de maltratarlas— fuera de lo ordinario, de lo cotidiano, de lo habitual. Una obra maestra ésta de Buero Vallejo, gran auto que sabe sentir el Teatro y tiene altas y profundas inquietudes. Drama intenso. Realismo vigoroso. Grandes ovaciones saludaron con entusiasmo «El Tragaluz» y Buero Vallejo hubo de pronunciar conmovido, unas palabras de gratitud.

NOTICIAS BREVES

—Pues casi hace calor, cáspita.
—Disminuye el número de trabajadores en Alemania.

**LAS CORTES ESPAÑOLAS SON CONCURRENCIA DE CRITERIOS; CADA CANDIDATO PRESENTA EL SUYO; ELIGE EL QUE PUEDA SER TUYO.**

# Pasando el rato

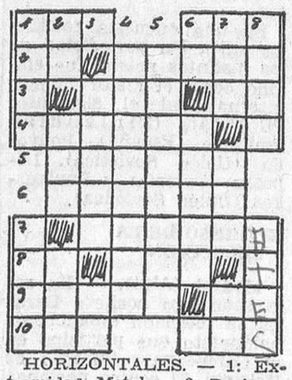

HORIZONTALES. — 1: Extremidad. Metal. — 2: Desinencia. Brotar. — 3: Dios del trueno en la mitología escandinava. Siglas comerciales. — 4: Excitar. — 5: Compones con destreza. — 6: Lo que hay debajo de algunos edificios. — 7: Hombre afeminado. — 8: Tiempo de verbo. Uno más otro. — 9: Desafían. Nota musical. — 10: Reza. Aumentativo.

VERTICALES. — 1: Sólo para hombres. Defecto. — 2: Verbo. Te diriges. Estar. — 3: Robos con engaño. Letra árabe. — 4: Broma cuartelera. — 5: Hirieron con las uñas. — 6: Lengua lemosín. Animalito. — 7: Becerro. Pueblo aragonés. Símbolo químico. — 8: Expresado verbalmente. Anudes.

SOLUCIONES AL CRUCIGRAMA:

HORIZONTALES. — 1: Zamorana. — 2: Apetitos. — 3: Fajo. Adi. — 4: Aroma. Ol. — 5: Arana. — 6: Anodo. — 7: Ro. Atomo. — 8: Iba. Ases. — 9: Murélaga. — 10: Asesorar.

VERTICALES. — 1: Zafa. Prima. — 2: Apará. Obús. — 3: Mejora. Are. — 4: Otomana. Es. 5: Ri. Anótalo. — 6: Ata. Adosar. — 7: NO-DO. Omega. — 8: Asilo. Osar.

AL JEROGLIFICO:

Pasé sin pararme

A LOS SIETE ERRORES:

Cuerda, gota de sudor, pelo del cepillo, barandilla, pantalones, mango del cepillo, agua.

**—Cuando haya fiesta en mi casa no es preciso que se vista de etiqueta. Venga con su traje de trabajo.**
**—Le advierto que soy profesor de natación.**

HISTORIA FRANCESA

Según acabamos de leer, un señor estaba en el Paseo de Luxemburgo leyendo una revista, en tanto que su hijo pequeño jugaba por allí. Y de pronto se le acercó un señora de edad, la que le dijo:

—Perdón, señor, ¿es usted padre de ese niño?

—Sí, señora.

—Pues bien, acaba de decirme una gruesa palabra. Sí, señor, ¡y qué palabra! La palabra de Cambronne.

El padre se echó a reír y respondió:

—¡Eso no me sorprende!
—¿Cómo es eso?
—Porque es el primero en Historia de Francia.

—¿Qué ves a lo lejos?

M.E.C.D. 2017