Director
Esteban Sáez Alvarado
Empresa propietaria:
«Diario de Burgos, S. A.»

Diario de Burgos

FUNDADO EN 1891

JUEVES, 8 DE SEPTIEMBRE DE 1966
AÑO LXXVI NUMERO 23.282
EJEMPLAR DOS PESETAS

REDACCION, ADMINISTRACION Y TALLERES: VITORIA, 13. = APARTADO, 46. = TELEFONOS: REDACCION, 201280 — ADMINISTRACION, 207148. = Dep. legal: BU-5-1958

Parece que la negociación sobre Gibraltar es fructífera

Nuevo alto en las conversaciones de Londres que pueden reanudarse dentro de dos o tres semanas

Se mantiene el más cerrado secreto sobre lo tratado

Londres. — Regresan esta noche a Madrid los miembros de la delegación diplomática española que, bajo la presidencia del embajador de España, marqués de Santa Cruz, han participado en la ronda de conversaciones anglo-españolas sobre Gibraltar.

Una nueva ronda de sesiones, que se celebrará también en Londres, está prevista para fecha próxima, que se decidirá de común acuerdo y a través de los normales conductos diplomáticos.

Aunque en el comunicado que divulgó al efecto el «Foreign Office» no se indicaba el plazo para volver a reunirse las delegaciones de ambos países, se supone en los círculos oficiosos de Whitehall que será dentro de dos o tres semanas.

El comunicado daba cuenta también de que a mediodía de hoy se celebró una breve sesión que, según las mismas fuentes oficiosas, transcurrió muy felizmente, pero de la cual, como de todas las que le precedieron, no se facilita información alguna al público por el estricto carácter confidencial que se decidió dar a esta negociación desde que el señor Castiella, ministro español de Asuntos Exteriores, presentó abiertamente el 18 de Mayo pasado las propuestas de su Gobierno para resolver el problema.

Parece confirmarse, sin embargo, que el Gobierno británico todavía no ha dado respuesta concluyente a las mencionadas propuestas públicas del Gobierno español.

Aquellas propuestas españolas, seguramente las más generosas que se haya oído formular para una descolonización, requieren evidentemente una detenida consideración británica, lo que sin duda explica el tiempo que se le lleva dedicando antes de tomar una decisión.

Pero, en todo caso y así se interpreta en estos círculos diplomáticos, las reiteradas reuniones celebradas y por celebrar todavía parecen indicar que la negociación es frutífera.

RIDICULA PRETENSION

Washington. — "Christian Science Monitor" publica una carta dirigida a su director en la que se afirma que "es ridículo hablar de la supremacía del inglés o del francés en Marruecos, Filipinas y todo el hemisferio americano, con la excepción de Estados Unidos (donde hay ya millones de personas que hablan el español) y el Canadá, más las colonias británicas que, anacrónicamente todavía quedan en este lado del Mundo".—Efe.

Se confirma la existencia de cuatro campos petrolíferos en el Norte de la provincia

Hoy día, la capacidad de producción de la Lora se calcula en unos 10.000 barriles diarios

Los estudios efectuados hasta ahora sobre las prospecciones petrolíferas de Campsa y sus asociadas "Calspain" y "Texpain" en el "Polientes 1", de Orbaneja del Castillo y en el "Huidobro" confirman técnicamente que se trata de otros dos campos petrolíferos y demues-

tran que, desde luego, la estructura geológica de Huidobro es la misma que la de la Lora, lo que reafirma la hipótesis de una continuidad de la formación productiva del yacimiento de la Lora hasta aquel pueblo que pertenece al Ayuntamiento de Los Altos Dobro.

Tales son nuestras noticias que abonan la euforia y optimismo que se respira entre el personal técnico de prospecciones y de la compañía operadora "Amospain", si bien prevalece, a pesar de todo, la acostumbrada tónica de serenidad y de ponderación común a todos los expertos del petróleo ya que faltan todavía por cubrir nuevos hitos en el camino del desarrollo de los nuevos yacimientos, en una labor altamente compleja según la moderna metodología de las prospecciones, lo que permitirá conocer en su momento el grado de importancia de las nuevas formaciones de "oro negro" desde el punto de vista de su comercialización y rentabilidad.

Resulta incuestionable, sin embargo, el trascendental avance exploratorio y de reconocimientos petrolíferos que viene dándose actualmente, lo que ha sido posible gracias a los estudios geofísicos que han precedido a la acción de los geólogos prospectores. Estos piensan llegar indirectamente al Valle de Zamanzas a través de los altos de Turzo donde se abrirá el próximo sondeo de investigación.

Respecto a la estimación de los pozos petrolíferos de la Lora nuestras noticias, absolutamente dignas de crédito, ponen de relieve que la producción total del campo hoy es de diez mil barriles diarios, es decir 3.650.000 barriles al año, lo que significa, traducidos a litros, 580.350.000, calculando 159 litros por barril.

Naturalmente esta producción corresponde al primer grupo de pozos cuyos rendimientos han sido comprobados, lo que significa que, si se abren hasta cien pozos con un rendimiento medio igual a los primeros ya desarrollados, pudiera lograrse una cifra no inferior a los dos millones de toneladas al año, con un ahorro que hace dos años se calculó de 34 millones de dólares en divisas. Y hay que tener en cuenta que se trata de producción obtenida en el cretáceo pues todavía quedan por ensayar las posibilidades del jurásico, que es el más codiciado objetivo de los geólogos prospectores.

NUEVAS MUESTRAS DE PETROLEO EN EL "HUIDOBRO 1"

A primera hora de la tarde de ayer la barrena perforó hasta los 782 metros en el "Huidobro 1" y, según nuestras noticias han vuelto a surgir pequeñas muestras de petróleo. Las primeras indicaciones de hidrocarburo se registraron a los 612 metros, y estas nuevas señales animan a los geólogos prospectores a seguir bajando el tricono.

En el "Polientes 1" de Orbaneja del Castillo y una vez fra-

(Pasa a quinta página)

Margarita y Henri en olor de multitud

Tras el descubrimiento y anuncio de las relaciones amorosas entre la Princesa Margarita de Dinamarca, heredera del trono y el conde Henri de Monpezat, los daneses acogen a la pareja a su paso por las calles de las ciudades con visibles muestras de simpatía. En la fotografía vemos a ambos a su llegada al castillo de Frederiksborg, cerca de la localidad de Hillerd, en la región de Zelanda del Norte. — (Foto FIEL)

El ballet ruso aprende la jota

Zaragoza. — Coincidiendo con la celebración del «Día del Turista», en Zaragoza, los componentes del ballet conjunto nacional de danzas populares rusas fueron obsequiados con una comida. Durante este día, el director del ballet, Igor Moiseyev y la pareja de primeros bailarines del mismo, Sansanova Nelli y Golavanov Aleiev, bailaron la jota aragonesa acompañados de los campeonísimos españoles, Andrés Cester y Angelita Vidal. En la foto puede verse un momento de la jota bailada por los rusos. — (Foto CIFRA)

El Jefe del Estado despacha con varios miembros del Gobierno

San Sebastián. — Su Excelencia el Jefe del Estado pasó la jornada de hoy, mañana y tarde, despachando con varios ministros del Gobierno, en vísperas de las reuniones de la Comisión delegada de Asuntos Económicos y del Consejo de ministros.

ACTO PRESIDIDO POR LA ESPOSA DEL CAUDILLO

San Sebastián. — La esposa de S. E. el Jefe del Estado asistió en el asilo de Matía a la imposición de la medalla de plata de la ciudad a Sor María Mendiguren, que lleva más de cincuenta años dedicada a su benemérita labor en dicho Centro.

Inauguración de la segunda Feria de Muestras de Valladolid

El certamen cuenta con 400 «stands» y el valor de lo expuesto asciende a 400 millones de pesetas

Valladolid. — A las once y media de esta mañana se inauguró la segunda Feria regional de Muestras de Valladolid. El Prelado de la diócesis, doctor García Goldaraz, bendijo las instalaciones y a continuación, en el teatro instalado dentro de la Feria se procedió al acto oficial.

La Feria cuenta con 400 "stands", y el valor total de lo expuesto es de unos 400 millones de pesetas. Ocupa una superficie de 50.000 metros cuadrados y de ellos 10.852 son de pabellones cubiertos y el resto de "stands" al aire libre. Los productos expuestos comprenden maquinaria en general, automoción, hogar, instalaciones de electrodomésticos, material eléctrico y otros, así como por primera vez, una sección dedicada a la avicultura y a la ganadería, que ocupa una superficie de 15.000 metros cuadrados. Participan con muestras de su producción particularmente, la Escuela de Maestría industrial y de Formación profesional, las de profesionales de Cristo Rey, San Pedro Regalado, Arzobispo Gandasegui, Taller Escuela Onésimo Redondo, Escuela de aprendices de la "RENFE", y Escuela de confección de alfombras "Don Juan de Austria" dependiente de la Diputación provincial.

Presidieron el acto el director general de Comercio Interior, don Leopoldo Zumalacárregui Calvo, en representación del ministro de Comercio, los gobernadores civil y militar, alcalde y rector de la Universidad de Valladolid.

El presidente del Comité ejecutivo de la Feria y presidente de la Diputación, don Emiliano Berzosa Recio, pronunció unas palabras de agradecimiento a las autoridades provinciales, por la colaboración prestada para la realización de la Feria.

El señor Zumalacárregui por su parte se mostró muy complacido e impresionado por la amplitud lograda en esta Feria regional, y felicitó a los hombres que la han hecho posible. También indicó que esta Feria no era sólo exposición, sino exponente de la madurez de las provincias y de toda España.—Cifra.

Mañana será lanzado al espacio el «Géminis 11»

Los astronautas Gordon y Conrad ensayan

Cabo Kennedy. — Continúan los ensayos para la misión del «Géminis 11» cuyo lanzamiento está previsto para el próximo viernes. Los dos astronautas que lo pilotarán, Richard F. Gordon y Charles Conrad, comandante piloto de la nave se acostaron ayer muy temprano para poder levantarse igualmente pronto, e irse acostumbrando para las misiones que llevan encomendadas y que deberán ser realizadas durante la noche norteamericana.

Los Sindicatos británicos apoyarán la política de austeridad de Wilson

No habrá ningún cambio en la actitud del Gobierno surafricano en materia racial

Llegan más tropas americanas al Vietnam

Blakpool. — El poderoso Congreso de los Sindicatos británicos, que representa a casi nueve millones de trabajadores, acordó hoy cooperar voluntariamente con el Gobierno en la política de recuperación de la economía con la aprobación de la «congelación de salarios y precios».

El resultado de la votación de los representantes sindicales fue así: 4.900.000 a favor del Gobierno y 3.800.000 en contra, con una mayoría de 1.100.000 en favor de la cooperación con el Gobierno.

PETICION A INGLATERRA

Londres. — El ministro de Asuntos Exteriores de Zambia, ha pedido hoy con urgencia a Gran Bretaña que adopte nuevas proposiciones de paz para Rhodesia en las que se incluya un período de Gobierno directo británico sobre Rhodesia, antes de conceder el Gobierno, a la mayoría africana de aquel país.

La mayoría de los jefes africanos que hablaron en la sesión de esta tarde apoyaron tal petición.

DE GAULLE EN TAHITI

París. — El presidente de la República francesa ha llegado a Papeete a las diecisiete, hora local.

En el aeropuerto fue recibido por los ministros franceses del Ejército y de Investigación Científica y Cuestiones Atómicas y Espaciales, así como por las primeras autoridades de la Polinesia francesa.

De Gaulle recibió también la tradicional corona de flores de manos de «Miss Tahití», al tiempo que una muchedumbre intentaba acercarse a él para estrechar su mano.

El primer mandatario se trasladó seguidamente a la residencia de Punaauia, a dieciocho kilómetros de la capital, donde se alojará durante su estancia en Tahití.

INCIDENTE EN DJIBUTI

París. — Numerosos indígenas han apedreado esta mañana, en la plaza Rimbaud, de Djibuti, a un soldado, que resultó gravemente herido. La policía ha tomado medidas de seguridad en todo el sector, en el que existe una gran tensión. Se teme una huelga general, a partir de mañana, en todo el territorio de la costa francesa de Somalia.

EL SEPELIO DE VERWOERD

Ciudad de El Cabo. — Los

(Pasa a quinta página)

Hendrik Verwoerd, asesinado

El primer ministro de la República de Sudáfrica, líder del segregacionismo racial a ultranza, ha sido asesinado por un hombre de raza blanca que vestido con el uniforme de ordenanza entró en la Cámara Baja del Parlamento y, en el momento de ir a tomar asiento el primer ministro, le asestó varias puñaladas en el cuello. Aquí vemos a Hendrik Verwoerd en una reciente fotografía, con su esposa y su nieto. — (Foto HISPANIA PRESS)

BIBERON PARA LAS CARPAS

En el Instituto Max Planck de Investigaciones Científicas, en la ciudad alemana de Ahrensburg, se está experimentando un nuevo método de alimentación a determinadas especies de peces. Vemos en la fotografía cómo se da alimento a las carpas, a través de un biberón. Empezaron a criarse con 130 gramos y en 18 meses han alcanzado un peso de siete kilos. Se mantienen en agua a temperaturas entre 20 y 30 grados. — (Foto FIEL)

Audiencia del Padre Santo a los niños de la «Operación Plus Ultra» en Castelgandolfo

«Constituís un florilegio de obras buenas», dijo el Papa

Roma. — Esta mañana, Su Santidad el Papa Paulo VI ha recibido a los niños de la «Operación Plus Ultra» en su residencia de verano, en un acto que ha resultado emocionante. Los niños fueron colocados en primer término y el Papa, en castellano, les dijo mientras la multitud prorrumpía en vítores al percatarse de que se dirigía a los niños de la «Operación Plus Ultra».

«A vosotros, queridos niños de la «Operación Plus Ultra», nos dirigimos especialmente para manifestaros el consuelo que nos proporciona vuestra presencia. Venís de diversas naciones, premiados por rasgos de bondad, de abnegación, que han surgido de la caridad de vuestro corazón. Constituís un florilegio de obras buenas. Las conocemos . por ellas os felicitamos, así como testimoniamos nuestra gratitud a las entidades, en particular a la Sociedad Española de Radiodifusión, a «Iberia», a la Cruz Roja, que han contribuído a po-

(Pasa a quinta página)

Un ex-militar cubano asegura que "Che" Guevara murió en Santo Domingo

Buenos Aires. — "Che Guevara murió en Santo Domingo, junto con 34 milicianos que le acompañaron desde Cuba", ha asegurado rotundamente el mayor general retirado, cubano en el exilio y ahora periodista, corresponsal en la Argentina de nueve periódicos centroamericanos, Manuel Benítez Valdez.

M.E.C.D. 2017

Postal

Dulzaineros otra vez

PALENCIA ha celebrado sus fiestas de San Antolín. Y ha sido en esta ocasión y en esa muy querida capital castellana, donde ha tenido lugar el concurso nacional de los dulzaineros de España, de cuyo certamen nos hicimos eco en su día para exhumar datos de esta singular práctica y para abogar por medidas que garanticen su supervivencia.

Ya hoy el fallo del concurso ha sido dado. Fue arduo porque pocos puntos separaron a los concurrentes. Hubo, no obstante, vencedores y los primeros premios favorecieron a la familia Pérez de Lizarraga, de Estella y a los ya campeones del pasado año, Aureliano Muñoz y Francisco Navas, del pueblo de Pozancos (Segovia). También los dulzaineros de Burgos capital, que participaron, obtuvieron una honrosa clasificación, entre la nutrida competencia que representó a distintas localidades y regiones españolas.

Quizá sea justo dar noticia de esta celebración y fallo, después de la mención que en su día hicimos a la convocatoria de este simpático Concurso. Todo en favor de ese instrumento de gratas sonoridades, que en sus notas siempre parece ser portador de recuerdos y vivencias de niñez, de fiesta, de colorido, de solemnidad castellana. Hay que insistir en la idea de hacer algo por el mantenimiento de la dulzaina, a pesar de su humildad y aunque en su derredor le surjan fuertes competidores, animados por esos conjuntos estridentes y vocingleros, a los que su juventud les imprime una acción arrolladora.

No queremos con ello abominar de la música ye-yé. Consideramos que todo tiene su época, su misión y su auditorio. Y la dulzaina también cuenta con ellos. Su época tiene rasgos imperecederos por estar insertada en la propia historia de los pueblos; su misión alcanza especiales relieves al convertirse en vehículo principal para el mantenimiento del folklore y su público le tendrá siempre en el pueblo poseído de un mínimo de sensibilidad para experimentar las vibraciones del alma popular y eterna.

La feria palentina quema ya sus últimas etapas y cohetes. Quedan atrás como hitos principales, su corrida de toros de tan afortunado desarrollo, como fue la del pasado domingo y este certamen que en singular cónclave convoca y atrae a las más caracterizadas formaciones de dulzaineros españoles.

Su labor en este orden es ejemplar. Y Burgos puede secundarla en algunos aspectos, tal como ya viene haciendo a través de su Cabalgata. Pero lo importante no es hallar la exaltación de un día, sino buscar el interés por el estudio y la práctica de cada día en torno a este instrumento de reminiscencias pastoriles, que si no es cuidado, puede llegar a perderse, al extinguirse sus actuales ejecutantes.

BURGENSE

Arzobispado de Burgos

Normas diocesanas sobre el hábito eclesiástico

El Excmo. y Rvdmo. Sr. Arzobispo nos envía desde Asturias, donde está pasando unos días de vacaciones, una exhortación paternal y afectuosísima para todos los sacerdotes, seculares y religiosos, junto con las normas que estarán vigentes en esta Diócesis, en lo que respecta al hábito eclesiástico.

El documento íntegro se publicará en el "Boletín Oficial del Arzobispado", dando a conocer ahora por medio de la Prensa y Radio solamente la parte dispositiva, en la que Su Excia. Rvdma. dice textualmente lo siguiente:

"Después de recabar el parecer de sacerdotes y seglares hemos resuelto establecer algunas disposiciones, las más de ellas con carácter transitorio y como orientaciones, por si en algunas circunstancias pudiera surgir la duda en el ánimo de algún sacerdote o religioso y al mismo tiempo para que lleguen al conociento de nuestro pueblo tan sencillo y tan cristiano".

"1.º.—Desde esta fecha entra en vigor en nuestra diócesis el acuerdo de la Asamblea plenaria de la Conferencia Episcopal Española, del 13 de Julio de 1966.".

2.º.—"La sotana o traje talar, es el hábito normal de los sacerdotes españoles".

3.º.—La comodidad ha sido positivamente excluída, como causa razonable que pudiera justificar el traje simplificado, (traje negro, gris liso y el alzacuello tradicional).

4.º.—Los párrocos en sus parroquias de residencia y las que sirvan como encargo o en sus anejas usarán siempre el hábito talar.

5.º.—También usarán el hábito normal dentro de las iglesias y capillas, y , fuera, en el ejercicio del ministerio pastoral, cualquiera que sea, v. gr., en el despacho parroquial, en la docencia, o simple visita a los Seminarios y centros de formación religiosa, enseñanza de Religión, en centros, escuelas o academias y en la dirección espiritual encomendada, así como en las reuniones sacerdotales, en los centros de Acción Católica o en la propaganda o visita a los centros de apostolado de la diócesis.

6.º.—En las visitas al prelado u oficinas del Arzobispado también se usará el traje talar.

7.º.—En ningún caso será lícito usar el traje de seglar (sin el alzacuello o traje de color no permitido) sin la licencia escrita. Ni los así vestidos podrán celebrar la santa misa ni ejercer su ministerio en nuestra Diócesis a no ser con nuestra anuencia. Gravamos en ello la conciencia de los rectores de iglesia, oratorios o de cualquier otro responsable del culto.

8.º.—En el uso del traje eclesiástico simplificado evítense tanto la afectación como el descuido".

No es necesario advertir que la legislación canónica sobre la entrada en bares, asistencia a cines públicos o espectáculos, etc., hasta ahora vigente en nuestra Diócesis, permanece en su vigor para todos los clérigos o religiosos que vistan el traje eclesiástico talar o el simplificado".

Dado en Oviedo, para Burgos, a 6 de Septiembre de 1966.

✠ SEGUNDO,
Arzobispo de Burgos

DE LOS CENTROS OFICIALES

ESCUELA DE MAESTRIA INDUSTRIAL

EXAMENES EXTRAORDINARIOS DE REVALIDA PARA LOS "OPERARIOS DE LA INDUSTRIA". — A partir de esta fecha y hasta el día 19, podrán efectuar la matrícula de exámenes de reválida los operarios de industria que deseen adquirir el título de oficial industrial, así como los que aspiren al de maestro industrial, los cuales podrán presentar sus solicitudes hasta el 24 del actual.

Los interesados que deseen más informes sobre dichos exámenes, pueden obtenerlos en esta Escuela, durante las horas de oficina.

BURGOS AL DIA

Más de mil enlaces sindicales serán elegidos en Burgos

Reunión de la Junta provincial de Elecciones sindicales

En la tarde de ayer se reunió en la Casa Sindical la junta provincial de Elecciones Sindicales. Dicha reunión estuvo presidida por el secretario provincial de Sindicatos, don Juan Crisóstomo Crespo Zumél, por asusencia del delegado provincial, asistiendo a la misma la totalidad de sus miembros.

En primer lugar el señor Crespo dio posesión de sus cargos a los nuevos vicepresidentes de la Junta, los presidentes de los Consejos provinciales de empresarios y trabajadores, don Manuel Sáez de Cabezón y Chico y don Miguel García Ortiz, respectivamente.

A continuación por el secretario de la Junta señor Salas Salas, se dio a conocer el calendario electoral, referido a las cuatro fases en que se divide el proceso de estas elecciones sindicales.

Informó después de la distribución por categorías electorales del número de enlaces sindicales y de vocales jurados de empresa a elegir en cada centro de trabajo de esta capital y provincia.

Como es sabido, las primeras tareas relacionadas con estas elecciones de enlaces y vocales jurados de empresa, darán comienzo el próximo día 15 y de acuerdo con los datos facilitados por la Secretaría de la Junta, estas elecciones de enlaces se celebrarán en 1.116 centros de trabajo de Burgos y localidades importantes de la provincia, en los cuales serán designados 1.106 enlaces, que corresponden 116 a técnicos; 211 a administrativos; 723 a especialistas y 807 a obreros no cualificados. En lo que respecta a elecciones de vocales jurados de empresa, estas se llevarán a cabo en 22 centros de trabajo que, como es sabido, cuentan con más de cien productores. De estas elecciones han de resultar elegidos 156 vocales de los cuales 26 corresponden a técnicos, 29 a administrativos, 48 a especialistas y 53 a obreros no cualificados.

Seguidamente la Junta se ocupó de estudiar diversos casos especiales muy particularmente los referidos a actividades de la construcción y a determinadas empresas en las que concurren circunstancias específicas.

La Junta fue informada asimismo de los distintos actos públicos de información preelectoral que van a llevarse a cabo en varios centros de trabajo de la capital y de las delegaciones sindicales comarcales, en cuyos actos han de intervenir jerarquías de la organización y un equipo de expertos en materia electoral.

Finalizó la reunión con un capítulo dedicado a ruegos y preguntas en el que intervinieron varios miembros de la Junta para puntualizar sobre la mecánica a seguir en la elección de enlaces y vocales jurados de empresa.

Gran oportunidad

vendo BILLARES y máquinas electrónicas. Muy barato.
Vitoria, 21

LA SEÑORA

✠ DOÑA ESPERANZA HERVAS CASADO

Falleció en el día de ayer a los 62 años de edad, habiendo recibido los Santos Sacramentos y la Bendición de S. S.

D. E. P.

Su apenado esposo, don Bernardo Merino; hijos, don Jesús, doña Esperanza y doña María del Carmen; hijos políticos, doña Pilar Antón, don Carlos Romero y don Dativo Cantero; hermanos, doña Fidela y don Luis; hermanos políticos, don Félix Mingo, doña Manuela Cantero, doña Teresa y doña Luisa Merino; doña Paulina Sanz, don Teófilo Elena y don Carlos Borney; nietos, sobrinos, primos y demás familia

RUEGAN a sus amistades la encomienden a Dios Nuestro Señor en sus oraciones y les suplican la asistencia a las honras fúnebres y funeral que se celebrarán en la iglesia parroquial de San Julián, San Pedro y San Felices, HOY, JUEVES, a las DIEZ y acto seguido la conducción del cadáver al Cementerio de San José; actos de caridad por los que les quedarán muy reconocidos.

Burgos, 8 de Septiembre de 1966

Casa doliente: Madrid, 64 y 66.
«La Cruz».—Gran Funeraria

NOTICIAS

MOVIMIENTO DEMOGRAFICO. — Durante el día de ayer se verificaron en el Registro Civil las siguientes inscripciones:

Nacimientos. — Luis Angel Fuente y Sanz, María Esperanza Castañeda y García, Ricardo Alonso y Hernández, Gregorio Mayoral y Pinedo, María Luisa Rastrilla y Calleja, María de las Nieves Ruiz y Alvarez, María Avelina López y Cuesta.

Matrimonios. — Don Pedro Miguel Rupérez con doña María del Carmen Domingo y Domingo, hoy a las doce en Las Salesas.

CONDUCTORES

Para carretera, camiones Pegaso 200 C. V.
NECESITAMOS
PEÑACOBA
Transportes
Gral. Mola 12. Burgos

Residencia estudiantes

Curso 1966-1967. Dirección competente y seria. San Pedro Cardeña, 23. Tel. 207030.

INCENDIO FORESTAL. — Alrededor de las tres de la tarde de ayer acudieron los bomberos a sofocar un incendio producido en el pinar del Castillo, en la parte situada encima de las murallas, donde la imprudencia de algún niño o persona mayor prendió fuego que luego se propagó a la maleza alcanzando a su vez a unos cien pinos de tres a cuatro metros de altura que fueron destruidos por las llamas. Gracias a que el fuego fue advertido en seguida por el guarda forestal y por los vecinos de unas casas cercanas al lugar, los bomberos tuvieron pronto conocimiento del incendio, lo que permitió que el mismo fuera apagado con rapidez, evitándose daños mayores.

Viajes CLUNIA

Recuerda a su clientela las excursiones que se realizarán el sábado 10 y domingo 11.
Días 10 y 11
A MADRID
Día 11
A SALAMANCA
VALLADOLID
SANTANDER
BILBAO
MIRANDA DE EBRO
ARANDA DE DUERO
BELORADO, y
LERMA.
Despacho de billetes: Paloma, 25
Viajes CLUNIA
Teléfono 206633

LETRAS DE LUTO. — En el día de ayer falleció en nuestra ciudad la señora doña Esperanza Hervás Casado.

Descanse en paz el alma de la finada y reciban su apenado esposo, don Bernardo Merino; hijos, don Jesús, doña Esperanza y doña María del Carmen; hijos políticos, nietos y demás familia, nuestro sentido pésame.

Entriadores de botellas
KELVINATOR
para Bares, Restaurantes, Hospitales, Lecherías, Cines, Fábricas...
Desde 450 ptas. al mes
RUERA. — Pl. Mayor, 33

PEONES
BIEN RETRIBUIDOS
Precisa construcciones
TORRES GARCIA
Vitoria, 16, 7.º

FARMACIAS DE GUARDIA. Barriocanal, Cardenal Segura, 8; Sanz, Vitoria, Grupo Juan XXIII y Alonso, San Pablo, 37.

Se necesita fregadora
y aprendiz de mostrador
Informes: Oficina de Colocación núm. 1.085.

BOLETIN METEOROLOGICO. — Comprensivo de los datos recogidos ayer en el Observatorio del Instituto de Enseñanza Media:

Barómetro. — A las ocho de la mañana, 692,2; a las dos de la tarde, 693,1; a las siete de la tarde, 691,7.

Temperatura ambiente. — Máxima, 34,2 grados a las 18,50 horas; mínima, 15,6 grados a las 6,45 horas.

Dirección y velocidad del viento. — A las ocho de la mañana, E — 1,8 kilómetros; a las dos de la tarde, E — 3,6 kilómetros; a las 7 de la tarde, calma.

Humedad, 22 por ciento.

VIAJES SAYCA
EXCURSIONES
*
Día 10 — 11 Septiembre
A MADRID
Día 11 de Septiembre
A BILBAO
A SANTANDER
A ARANDA
A LERMA
A MIRANDA DE EBRO
Despacho de billetes e informes: Moneda, 18. Tels. 202830 y 206442

Coches sin conductor

SEAT 1.500 — SIMCA 600-D

Garaje Turismo

INVESTIGACIONES MINERAS. — Don Antonio Sánchez Calcedo, vecino de Madrid, ha presentado ante la Jefatura de Minas otra solicitud de permiso de investigación, esta vez de 145 pertenencias de mineral de turba, en los parajes "Sierra Negra", "Arroyo de Corredera" y otros, del término de Valdebezana.

OCASION
vendo coche Dauphine, Citroen 2HP, furgoneta, Citroen 11 ligero y varios Mercedes
Electro-Mart
Gral. Mola, 25
Telf. 204490

EL CUPON PRO CIEGOS. — En el sorteo celebrado en el día de ayer resultó premiado con 500 pesetas el número 653 y con 50 pesetas todos los números terminados en 53.

LESIONADO POR LA CORREA DE UNA MAQUINA.— Ayer fue asistido en la Casa de Socorro el niño Jesús Arribas Bayona, de 12 años que habita en la calle Concepción número 5. Sufre heridas contusas con pérdida de partes blandas en dedos índice, anular y medio de la mano derecha. Lesiones de pronóstico reservado que, al parecer, le fueron producidas por la correa de una máquina de aserrar, propiedad de su padre.

NUEVA Panificadora Burgalesa

Sorteo del 5 de Septiembre
en combinación con la
LOTERIA NACIONAL
★ ★ ★

Señora: si su tarjeta de consumidor coincide con cualquiera de los números que detallamos a continuación, ha sido Vd. agraciada con

100 PESETAS

77	2077	4077	35	2035	4035	61	2061	4061
177	2177	4177	135	2135	4135	161	2161	4161
277	2277	4277	235	2235	4235	261	2261	4261
377	2377	4377	335	2335	4335	361	2361	4361
477	2477	4477	435	2435	4435	461	2461	4461
577	2577	4577	535	2535	4535	561	2561	4561
677	2677	4677	635	2635	4635	661	2661	4661
777	2777	4777	735	2735	4735	761	2761	4761
877	2877	4877	835	2835	4835	861	2861	4861
977	2977	4977	935	2935	4935	961	2961	4961
1077	3077	5077	1035	3035	5035	1061	3061	5061
1177	3177	5177	1135	3135	5135	1161	3161	5161
1277	3277	5277	1235	3235	5235	1261	3261	5261
1377	3377	5377	1335	3335	5335	1361	3361	5361
1477	3477	5477	1435	3435	5435	1461	3461	5461
1577	3577	5577	1535	3535	5535	1561	3561	5561
1677	3677	5677	1635	3635	5635	1661	3661	5661
1777	3777	5777	1735	3735	5735	1761	3761	5761
1877	3877	5877	1835	3835	5835	1861	3861	5861
1977	3977	5977	1935	3935	5935	1961	3961	5961

Recuerde que, sin embargo, en atención a las familias numerosas de cuantioso consumo diario

NUEVA PANIFICADORA BURGALESA

se reserva el derecho de multiplicar estos premios.

BURGOS HACE 30 AÑOS

Del DIARIO DE BURGOS correspondiente al martes, 8 de Septiembre de 1936

EL domingo último se celebró en Valladolid una asamblea triguera a la que asistieron representantes de todas las provincias castellano-leonesas. Los señores Olmedo y Martín Sicilia, asesores de la Junta de Defensa Nacional, expusieron el alcance del decreto de 21 de Agosto último.

★ LA temperatura máxima de hoy fue de 22,8 y la mínima de 13.

Anoche se reunió la junta del Conservatorio de Música

Bajo la presidencia del teniente de alcalde don Luis Alberdi, presidente de la Comisión de Gobierno y presidente nato del Conservatorio de Música, se reunió anoche a las ocho, la junta del Conservatorio.

Los reunidos estudiaron con todo detenimiento la nueva situación planteada al ser reconocido oficialmente el Conservatorio burgalés y acordaron, mientras reciben normas del Ministerio correspondiente que se esperan lleguen dentro de este mes, gestionar la adquisición de un nuevo local para las dependencias del Centro, mientras se decide la ubicación definitiva del mismo.

Calificación moral de espectáculos

ASTORIA. — "El correr del Norte" (2) y "Rapto en Hamburgo" (2).

AVENIDA — Arturo Serrano presenta a Alfonso paso en "Querido profesor" (s. c.)

CALATRAVAS. — «La intriga» (3).

COLISEO. — «Millonario por un día» (3) y «Río Conchos» (3).

CONSULADO. — «La pantera negra» (3) y «Máscara del dolor» (3).

CORDON.—"Encuentro en París» (3)

GRAN TEATRO. — «El tesoro del castillo» (s. c.) y «Pánico en las calles» (s. c.).

GOYA. — "El filo del miedo" (s c) y "El tesoro de Pancho Villa" (3).

REX.— "Torrejón City" (2) y "Los hermanos Marx en el Oeste" (2).

★

1 niños: 2 mayores de 14 años: 3 mayores de 16 años: 3-R. mayores de 18 años con reparos y 4 gravemente peligrosa.

Teatro Avenida
HOY
7,45 tarde y 11 noche
¡¡EXITO ARROLLADOR!! DESPEDIDA
ARTURO SERRANO
presenta a
ALFONSO PASO
interpretando el protagonista de su mejor obra
«Querido profesor»
— con —
LUCHY SOTO
ELISA RAMIREZ
y la colaboración de
AMPARO MARTI
— Y —
FRANCISCO PIERRA
Ultimo día

Nuevas viviendas a la venta
En la calle Briviesca. Doscientos cincuenta metros del Mercado Central. Pisos de cuatro habitaciones, cocina, baño completo, calefacción, armarios empotrados en habitaciones, terraza y ascensor y descensor. Precios interesantes. Informes en obra. Tel. 205920.
CONSTRUCCIONES LORENZO

M.E.C.D. 2017

EL MUNDO MAGICO DE HITLER Y STALIN

Por Jean ROCHERE

Capítulo I

¿PERTENECIO HITLER A UNA SECTA SECRETA?

- Contactos continuos del canciller con «magos» tibetanos
- Los jefes nazis recurrían a la revelación de lo oculto
- Dos maestros misteriosos crearon el mito hitleriano

LAS más importantes figuras históricas de todos los tiempos, las que han encarnado el poder más despótico, han estado sometidas, por una singular contradicción, a influencias misteriosas.

Luis XIV consultaba a menudo a las cartománticas y una de ellas Marie Ambuget, le predijo el resultado de la batalla de Denain. Se podrá objetar que esto ocurrió antes del «siglo de las luces». Ahora bien, el gran Napoleón conoció en Baviera la «Sainte Vehme» y, de acuerdo con ella, hizo desposar a la Princesa Augusta, hija del Rey de Baviera, con su hijastro Eugenio de Beauharnais.

La «Sainte Vehme» es una poderosa sociedad que, según la tradición, es más antigua que Federico Barbarroja. Una sociedad que impresionó de tal manera al último emperador de Alemania, Guillermo de Hohenzollern que al ejemplo de Federico, Rey de Prusia, se hizo miembro también de ella, se inició en sus misterios y mandó hacer circular hacia 1900 un folleto que anunciaba la proximidad de Apocalipsis. El emperador mitómano soñaba con llevar la espada del profeta Daniel y bajo los rasgos de este personaje bíblico se hizo representar en 1903 en el pórtico restaurado de la catedral de Metz... con el consiguiente escándalo de la Lorena ocupada.

Al igual que el racionalismo ha pretendido regir la vida del espíritu, los mayores hombres de todos los tiempos parecen también inclinados a buscar en el subconsciente nuevas armas: percepciones telepáticas o sueños de presagio, maneras de asegurar más fácilmente su dominio sobre las masas.

UN PERSONAJE DIABOLICO :—: :—: :—:

El caso más típico es un personaje que todos los biógrafos califican de diabólico: Adolfo Hitler, quien, en pleno siglo XX, restableció en Alemania el culto al Fuego como en aquellos lejanos tiempos en que los viejos germanos adoraban las fuerzas de la naturaleza y a los dioses de la Walhalla. Hay realmente en Hitler, al lado de sus facetas de jefe de Estado y de fundador del nazismo, un ser más complicado que el hombre de los desfiles de Nuremberg, más misterioso que el Führer-Chancelier del tercer Reich: es el iniciado que se desdobla para forjar en sí una imagen espectacular y poder «dinamizar» a las multitudes para hacer de ellas lo que se llama en el argot de los iniciados un «egrégore», un inmenso depósito cósmico donde el mago tome indefinidamente su fuerza.

Para conocer el secreto de Hitler, es preciso pasar las fronteras de su Austria natal, ir lejos de Munich donde agrupó a sus primeros iniciados, dejar a un lado Berlín de donde partió para conquistar el Universo y en donde encontró una muerte ignominiosa. Debe ser por el Tibet por donde se puede penetrar, por extraño que esto parezca, en el misterio de la secta hitleriana, siguiendo la pista de unos «magos» casi desconocidos del gran público: Gurdjieff y Haushofer.

UN «MAESTRO» MISTERIOSO: GURDJIEFF :—:

Este rodeo sería incomprensible para los iniciados si no hubiera llamado la atención del Mundo después de la guerra un tal Georges Juanovitch Gurdjieff o, como la llamaban sus discípulos, «Señor Gurdjieff». Este doctor de ciencias ocultas es archifamoso hoy día en toda Europa y América por los pequeños núcleos que ha fundado y por poner en tela de juicio todo problema del conocimiento. Se presenta como el profeta de una doctrina y de unos métodos que ha heredado de la tradición primitiva del Tibet y que, por encima de los conocimientos racionales y de los dogmas religiosos, pretende alcanzar la verdad del hombre y del cosmos. «Todo el Universo —ha escrito Robert Kanters— es como un inmenso telegrama cifrado, que, hasta en sus más insignificantes detalles, habla al hombre de la naturaleza y de su destino y que es preciso descifrar si se quiere llegar al conocimiento, a la ciencia y a la salvación».

¿De dónde procedía este Gurdjieff y cómo pudo influir en Hitler? Se asegura que este «maestro» era oriundo de Alexandropol, en el Cáucaso, al pie del Monte Ararat y que, en su juventud, siguió varios cursos de Medicina y de Teología. Muy probablemente fue incluso condiscípulo de José Dugachiviti que debía alcanzar la celebridad con el nombre de Stalin. Pero Gurdjieff abandonó su país natal para hacer largos y oscuros viajes por Asia. Contaba ya 46 años de edad cuando regresó a Rusia, en 1914. En Moscú se dio a conocer con unas extrañas octavillas en las que se decía que un «hindú» quería ofrecer al público un ballet, «La lucha de los magos» y que él revelaría, a través de danzas secretas, algunos ritos y técnicas misteriosas de la magia oriental.

El filósofo ruso Uspensky nos cuenta cómo algunos intelectuales cautivos por las palabras enigmáticas de Gurdjieji, entablaron relaciones con él, «Un hombre —dice— ya maduro, de tipo oriental, con un bigote negro y unos ojos penetrantes, que se expresaba en un ruso muy incorrecto con un fuerte acento del Cáucaso». A estos intelectuales les evocaba la India, el Tibet, las escuelas de yoga.

Uspensky le vio en Moscú, luego en Tiflis en 1919, luego en Constantinopla y por último en diversas capitales occidentales, principalmente en París. En 1923, funda en Fontainebleau, en el castillo de Avon, un «instituto para el desarrollo armonioso de la Humanidad». Tras un viaje a Nueva York, vuelve a fijar su residencia en París donde permaneció en 1930 a 1940, repartiendo su tiempo entre su apartamento de la calle «Colonel-Renard» y las terrazas de los cafés, principalmente el «Café de la Paix».

En Occidente, Gurdjieff (que se llamaba a sí mismo hijo de los griegos de Asia Menor) logró difundir su teoría del conocimiento que había aprendido en Asia, en escuelas muy secretas y tras muchas pruebas, Uspensky nos asegura que ese «mago» mencionaba diversos monasterios tibetanos como el Chistral y diversas escuelas de Peria, de Boukjara, del Turkestan Oriental e incluso el monte Athos; «citaba incluso faquires que había conocido pero sin precisar nunca dónde».

SOBRE LA HUELLA DE LOS «BUSCADORES DE LA VERDAD» :—: :—:

Gurdjieff rehusó siempre dar a conocer los discípulos que formaban con él el grupo llamado los «Buscadores de la verdad». Uno de los testimonios más importantes sobre el «maestro», es el libro de M. Rom Landau publicado en Londres y traducido después a diversos idiomas. El autor había conocido a Gurdjieff en Nueva York. Días después de que apareciera ese estudio, recibió del capitán Achmid una carta muy curiosa en la que le revelaba que había conocido a un extraño personaje de más de 30 años que vivía en el Tibet, que era a la vez «el preceptor del joven Dalai Lama» y «el principal agente de Suria». Pero citemos a Achmid Abdullah: «Era de raza curial y budista de religión. Sus conocimientos eran vastísimos y su influencia en Igassa considerable. Baste decir que recogía los tributos de los tártaros Baikan por cuenta del Dalai Lama y había recibido el elevado título de Hambro Akvas Dorgheff. Para la Inteligencia británica era Lama Dorgheff... Hablaba ruso, tibetano, tártaro, chino, griego, francés y un inglés bastante «sui generis». Achmid Abdullah debía volver a ver 30 años después al «Lama Dorgheff», en Nueva York y se saludaron en lengua ladjik.

EL ALEMAN HAUSTOFER, COMPAÑERO DE GURDJIEFF :—: :—: :—:

Precioso testimonio que confirma que el Tibet permaneció siendo aún en el siglo XX (al menos hasta la invasión de los comunistas chinos) el lugar de elección de Buda y de sus monjes. Ahora bien, fue aquí, donde igualmente llegó, de 1903 a 1908, un alemán, Harl Haustofer, que ha sido uno de los compañeros de Gurdjieff y, como él, se convirtió en un «Buscador de la verdad». Geofísico distinguido, etnólogo y sociólogo, este alemán llegó a ser uno de los especialistas de los problemas de Asia y de las místicas orientales. Solamente abandonó «el techo del Mundo» para permanecer una temporada de tres años en el Japón.

Ahora bien, en la misma época en que Gurdjieff abría en Avon su escuela, Haustofer fundaba en Alemania otra sociedad de origen tibetano y que tomó el nombre de «Grupo de Thulé». Su principal colaborador fue el doctor Morrol que debía presentar a Hitler y a Himmler. ¿Por qué este nombre de Thulé? Lo ignoro. Quizás por un gusto innato del misterio, puesto que esta palabra significaba para los antiguos una «tierra ignota» con la que designaban las inmensas inexploradas del «Gran Norte». Cualquier cosa que signifique, no es fácil de ver la relación entre Thulé y el Himalaya.

La doctrina de Haustofer estaba inspirada en los libros sagrados del Tibet, principalmente en el Bardo-Thödel (que es el libro de los mortales) y en el Dzyan (tratado de la sabiduría). El texto del Bardo-Thödel se fundamenta en el número siete al cuadrado; el siete, cifra bíblica, simboliza también el poder mágico en su apogeo. El Dzyan distingue en ese número las dos fuentes de poderío: la de la mano derecha, que viene de un monasterio subterráneo situado en la villa simbólica de Agnarh y la de la mano izquierda que procede de una ciudad a flor de tierra, Sampullan. Mientras que la primera inspira anhelos de sabiduría, de belleza, de dominio de los sentidos, de represión de los vanos deseos; la segunda tiende a dominar al Mundo, pero ella misma es dominada por el «rey del terror».

Haustofer consiguió la ligazón, si no la fusión, entre «Thulé» y la original doctrina tibetana. Al incorporar a su grupo a Goering y al teorético del racismo Rosemberg, autor del «Mito del siglo XX». Alcanzó una autoridad tanto más eficiente cuanto que el doctor Morrel, su ayudante, se convirtió en médico personal de Adolfo Hitler.

Luis Pauwels ha observado en la crítica de la obra de Rom Landau que los miembros del grupo thulé se comunicaban con Shampullan y con el «rey del terror» por sistemas electrónicos de radio toda la ciencia moderna al servicio de una doctrina multisecular.

«Las autoridades de las que Haustofer era su representante, les enviaron un código numérico muy simple, que corresponde a las letras del alfabeto. ellos realizaban inmediatamente una ecuación que permitía transformar esas cifras según unos parámetros variables. En fin, para determinar estos parámetros, se sacaban a suerte unas cartas que los coleccionistas de objetos de Oriente conocen: son unas cartas redondas grabadas sobre una madera amarilla y traslúcida. Es a este «juego» al que se entregaba regularmente entre 1928 y 1941 al menos, uno de los más importantes dirigentes del tercer Reich».

No se trataba ciertamente de una diversión, aunque la palabra «juego» se preste a equívocos. con él los jefes nazis recurrían a la revelación de lo oculto, a la presciencia del futuro. Se asegura que con este «juego», Hitler se enteró de la fecha de la muerte de Rooselvelt y que interpretó este signo como «benéfico» para mil años. «De aquí su discurso místico y en cierto sentido delirante...» tras la muerte del presidente de los Estados Unidos.

¿Quién sospecharía entonces en las altas esferas políticas de Occidente, que la pequeña sociedad de los «Buscadores de la verdad» había introducido en el Estado Mayor y entre los principales miembros del nazismo a un iniciado de la magia tibetana? Y sin embargo muchas importantes pruebas habían de poner a los aliados sobre la pista de Gurdjieff y tenerlos al corriente del papel capital del doctor Morrel y de Haustofer en la creación del mito hitleriano.

(Reportaje especial para Agencia FIEL-MATEKALO. Prohibida la reproducción).

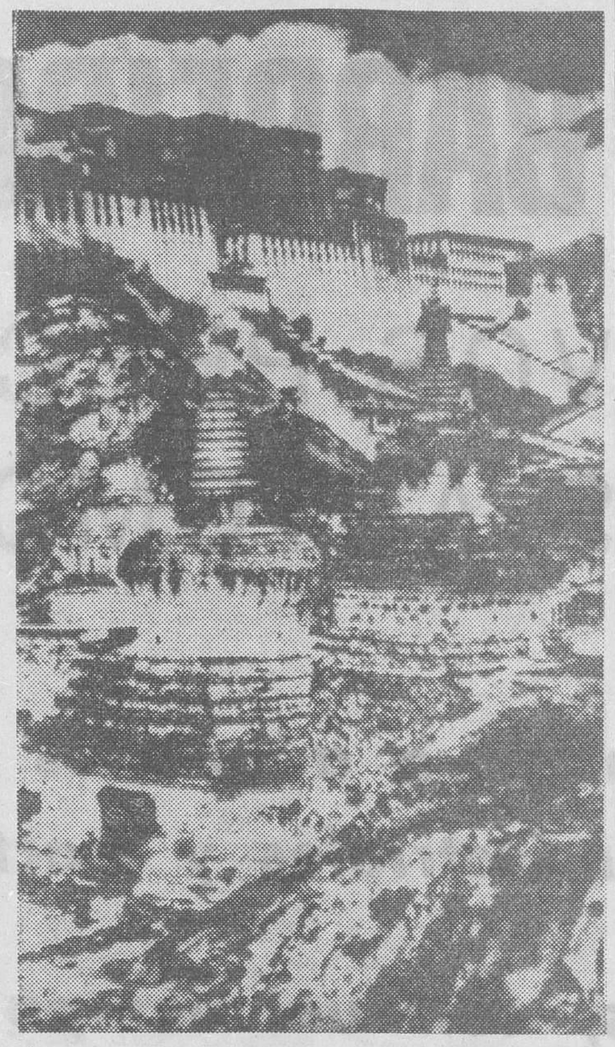

Una vista de Lhasa, capital del Tibet, punto de origen de las prácticas mágicas que profesaban algunos de los hechiceros favoritos de Hitler. — (Foto FIEL)

¡Conductor!: Circule por la derecha. Muchas veces no es que falte espacio en la carretera, es que no se aprovecha bien.

El turista más original de la temporada veraniega

A los 67 años, Alfredo Jordán, recorre Europa en bicicleta, desde hace 20 años

- El venerable abuelo duerme al aire libre y escribe sus memorias para los nietos
- Cada jornada recorre cien kilómetros
- «De España-afirma-lo que más me gusta es la amabilidad de las gentes»

Por Luis José AVILA
(De los Servicios Especiales de EFE)

EN la temporada veraniega española puede ser clasificado como el turista más original. Hace cuatro meses que salió de su casa en Egersdorf (Alemania) y su «tourné» comprende tres países además de nuestro país.

Sí, es como un personaje irreal que sorprende a los conductores que en su rápido viaje no aciertan a comprender la actitud de este venerable abuelo alemán. Se llama Alfred Jordan y tiene 67 años. Dos hijos y cinco nietos.

Hace ocho años que se jubiló, y para no aburrirse, seis meses al año coge su bicicleta y da en ella la vuelta a Europa.

A PLENO SOL

Va despacio por las carreteras, con pantalones cortos, una gorra a cuadros que le da un aire de vieja gloria ciclista. Sobre el manillar, una viejísima gabardina. Detrás, en el portabultos, varios paquetes. Alfred Jordan es muy moreno. El moreno que produce el sol de muchos países.

—En bicicleta he andado toda Europa, menos la Unión Soviética. Desde joven, me gustó hacer turismo en bicicleta. Era una manía mía. Ahora que estoy jubilado, con más razón.

—Pero es usted muy viejo. ¿No tiene miedo a que le pase algo por cualquier carretera?

—No. Además, no me importaría morir así, tal como estoy viajando. Nunca me paro mucho en un sitio. Siempre lo justo para comprar comida. Sólo gasto dinero en comida.

El abuelo-ciclista, a su llegada a Santander, camino de Asturias. — (Foto CIFRA)

—¿Llevará poco presupuesto?

—Seis mil pesetas para seis meses de viaje por cuatro países.

—¿Y dónde duerme?

—Al aire libre, en cualquier punto. Y si llueve me cubro con una vieja lona que aquí tengo.

—Todo en usted es viejo.

Alfred Jordán sonríe. Viene de Portugal. Ahora viaja por el Norte de España. Quiere conocer las Cuevas de Altamira. Luego marchará a Francia. La bicicleta del señor Jordán es muy antigua. Es un modelo de mujer. Afirma que tiene veinte años.

—¿Qué kilómetros recorre cada día?

—Normalmente cien —responde— aunque cuando hay muchas cuestas, como en Asturias, sólo hago sesenta.

AMABILIDAD Y PRECIOS

El abuelo ciclista no habla español. Sólo «chapurrea» el francés. Cada jornada, cuando se levanta, hace anotaciones en un diario.

—Es un encargo que me han hecho los nietos. Quieren conocer a través de mí, el Mundo.

—¿Lleva mapas?

—Sólo uno. Yo pregunto, y siempre llego.

—¿Qué es lo que más le gusta de España?

—Oh, todo el país en sí. Y lo baratas que están las cosas. La amabilidad de las gentes es extraordinaria.

—¿Y de Francia?

—Las mujeres, creo yo —afirma el abuelo— .

—¿Y de Italia?

—Las ruinas antiguas. Impresionan.

El abuelo ciclista tiene buen humor. En la carretera, llama la atención. A todo el mundo saluda con la mano. Un curioso peregrino. Un desafío al mundo de la velocidad y de la prisa, y un canto al turismo sacrificado, pero intenso, como es el de viajar en bicicleta.

¡Qué abuelo, señores; qué abuelo!.

UN BARRENDERO INGLES CUPIDO DEL SIGLO XX

- ★ Su agencia matrimonial ha unido ya a más de cien parejas
- ★ «Dios me dio una buena esposa y no quiero ver a nadie sólo»

Por José María NIGO
(De los Servicios Especiales de EFE)

ES un hombre pequeño, de cara amable, con unas facciones y unos ojos muy expresivos. No se puede decir que tenga aspecto de Cupido y, sin embargo, en cuanto a unir corazones, casi gana al angelito simpático del arco y las flechas.

Su nombre es Bill Vates, «el Viejo Bill». Su tarea es la de limpiar las calles de Stamford, en el condado de Linos (Inglaterra). Su afición: el amor; el amor de otros.

«No puedo ver gente solitaria, yo hago que se unan...», dice este barrendero de 61 años.

El Viejo Bill lleva la dirección de una Agencia matrimonial en la que él es el único empleado. El es el «culpable» de la felicidad de tantas y tantas parejas que, aún después de la boda, le siguen dando trabajo, ya que Bill, de lo único que se queja es de la costumbre de lanzar confeti y arroz al aire cuando una pareja se casa. Esta costumbre y su profesión de barrendero están reñidas.

«LA ESTRELLA DE PLATA» :—: :—: :—:

En el estanco de la calle principal de Stamford todavía puede leerse la nota mecanografiada por el Viejo Bill colocada en la ventana del mismo hace dieciocho meses:

«La Estrella de Plata», Oficina Matrimonial. Todas las comunicaciones por carta al número 37 de Mine Street Stamford».

«Las cartas llegaron inmediatamente —dice— cincuenta y sesenta diarias al principio. La mayoría de viudos y viudas solitarios».

HA UNIDO A MAS DE CIEN PAREJAS :—: :—:

«Me puse a trabajar inmediatamente, arreglando entrevistas, conociendo a las personas, etc. Hoy puedo decir que he unido a más de cien parejas. La soledad es algo que puede matar y hoy existen demasiadas personas solas, más hombres que mujeres. Por eso acostumbro a decir a los que vienen a mi oficina: «Media mujer es mejor que ninguna».

El Viejo Bill y su carromato son algo muy particular y propio de Stamford.

«Hace diez años que comencé con este empleo. Desde entonces he sido elegido por votación popular siete veces».

UN ROMANTICO INCURABLE :—: :—: :—:

El Viejo Bill es un romántico incurable. Su propia boda fue la prueba. «He pasado casi toda mi vida cuidando a mi madre hasta que murió, hace dos años. Hasta entonces no me había preocupado de ser mi propio cliente y encontrar una mujer para mí. Al fin encontré a Elsie, la que hoy es mi esposa. No, no fuimos a una Agencia matrimonial. Eramos viejos amigos. Nos casamos hace dos años, el día de San Valentín».

«Asistió a mi boda casi toda la ciudad. Ellos creían que el Viejo Bill nunca se casaría. Desde entonces decidí hacer algo por mis semejantes. Dios me dio una buena esposa y no quiero ver a nadie sólo».

UN HOMBRE IMPORTANTE :—: :—: :—: :—:

Las cartas llegan al buzón de este Cupido del siglo XX por cientos. Es tanto el trabajo, que ahora la pequeña Agencia de Bill Vates tiene visos de gran empresa. Pero no llega hasta ahí el espíritu trabajador de este anciano. En sus ratos libres también vende periódicos.

«Amo el trabajo —dice—. Trabajo ochenta horas a la semana. Y el domingo organizo los partidos juveniles de fútbol y de cricket».

Bill Vates tiene una filosofía muy particular en cuanto al matrimonio y la felicidad: «Lo primero que tiene que saber una mujer es cocinar, coser y hacerte feliz. Después entra en juego su aspecto físico. Y no siempre las más guapas son las mejores...».

PISOS económicos
SE VENDEN
5 minutos Plaza Mayor
Facilidades 10 años
CONSTRUCCIONES
PETRUS
Eras San Francisco 7

REPRESENTANTE
para importante firma de Insecticidas, introducido en el medio agrícola y que esté colegiado.
Escribir al apartado de Correos núm. 1.075 de BARCELONA

"SAN ROQUE"
GRAN QUINADO
APERITIVO-TONICO RECONSTITUYENTE
TRES GENERACIONES AVALAN SU RECONOCIDO PRESTIGIO

CONFIE SUS OPERACIONES A LA GARANTIA DEL ESTADO.
La CAJA POSTAL DE AHORROS OFRECE:
MAXIMA FACILIDAD OPERATORIA
para ingresar y retirar fondos, con una misma cartilla, en más de 13.000 oficinas de Correos, extendidas por España.
UN CUADRO COMPLETO DE CREDITOS
de señalado sentido social y modalidades ajustada a cada necesidad.
COMPRA, VENTA Y DEPOSITO DE VALORES
con todo género de información sobre las operaciones de interés para los clientes.
PREMIOS DE ESTIMULO AL AHORRO
en beneficio de los titulares, por un importe de 6 millones de pesetas en dos sorteos anuales.
UNA IMPORTANTE OBRA BENEFICO SOCIAL
que contribuye a la solidaridad entre los españoles.
POCO A POCO
INFORMACION EN CUALQUIER OFICINA DE CORREOS.
OFICINA CENTRAL
P.° Calvo Sotelo, 8 - MADRID-4

M.E.C.D. 2017

BARREIROS

NUEVOS PRECIOS DE SUS AUTOMOVILES

BARREIROS vende ya a precios internacionales sus vehículos industriales y tractores agrícolas.

En automóviles, con un tiempo record en su lanzamiento, logra con un gran esfuerzo, estar en la misma línea.

Precios de venta al público a partir del 7 de Septiembre de 1966:

DODGE 205.000 PTS.

SIMCA 95.000 PTS.

DODGE G. L.	229.000	SIMCA G. L.	117.500
DODGE G. L. E.	285.000	SIMCA G. L. E.	105.000

M.E.C.D. 2017

Nuevos millonarios de la Lotería nacional

Aparecen otros cinco afortunados con el premio «gordo» del «sorteo del turista»

La Coruña. — Aparte de los cuatro vecinos de la Atocha Alta, que se reparten, según se hizo público, cinco millones de pesetas, ya que juegan dos décimos en el número 15.377 premiado con el "gordo" del sorteo de la Lotería nacional de ayer, ha llegado a conocerse hoy los poseedores de otros cinco décimos más del mismo número. Los afortunados son el teniente Valdés, con destino en la Fábrica de Armas, que actualmente se encuentra internado en el Hospital Militar, donde ha sido recientemente sometido a una operación quirúrgica; el industrial don Ricardo Ocampo González, con domicilio en la calle Sinagoga y que tiene un taller de contrachapados de madera; el amigo de este último, don Eloy Donato Delgado, capitán de Artillería, con destino en el Gobierno Militar y el obrero Ricardo Seijas Pardo, vecino de Sigras (La Telva), que trabaja en una fábrica de bloques de hormigón, sita en el lugar de Vilaboa. El señor Seijas tiene cinco hijos y hacía diariamente el recorrido desde su casa a la fábrica en bicicleta. Los referidos juegan cada uno un décimo del número premiado.

Igualmente juega otro décimo el matrimonio formado por don Angel Serán Martín y Carmen Pérez, que viven en la travesía de Navarra, 20 bajo. Dicho décimo lo reparten con una hermana de la esposa y el marido de ésta don Francisco Raige Bendicho, que residen en París y se hallan aquí pasando con sus familiares una temporada.

Se da el caso curioso que cuando los señores Ocampo y Donato Delgado adquirieron sus dos décimos a la vendedora ambulante Concha Vázquez, en la calle de Los Olmos, el pasado día 31 de Agosto, un amigo de ambos rechazó otro décimo del mismo número, pese a la insistencia de aquéllos para que se quedara con él.

Cada poseedor de un décimo del número premiado percibirá dos millones y medio de pesetas.

El fin del Concilio ha sido despertar, renovar, modernizar y dilatar la vida de la Iglesia

"Toda la vida de la Iglesia está en fermento, por lo que hemos de dar gracias a Dios", dice Paulo VI

En un importante discurso, el Pontífice muestra su dolor por ciertas «asonancias» y la exigencia de guardar las verdades de la fe

Castelgandolfo. — En el discurso pronunciado durante la audiencia general concedida a millares de fieles procedentes de diversos países, Paulo VI ha insistido en la necesidad de "que la Iglesia especialmente en este período postconciliar, dé pruebas de nueva y gran vitalidad" y ha recordado que el Concilio se ha celebrado con el fin de "despertar renovar, purificar, modernizar, intensificar y dilatar la vida de la Iglesia".

Después de observar que "afortunadamente, toda la Iglesia está en fermento, por lo que hemos de dar gracias a Dios" y de recordar algunas manifestaciones positivas que patentizan el interés con que se estudian y se tratan de aplicar los decretos conciliares, tanto por parte de la jerarquías eclesiástica como de los religiosos y del laicado católico, Paulo VI exhortó a los presentes a "centrar en este movimiento espiritual, que debe infundir en la Iglesia nueva plenitud y acelerar en ella la circulación de la caridad, así como a descubrir el conocido principio de tal vitalidad que no es otro que la fe".

"Nuestra exhortación —añadió el Papa— se conforta con el fervor que informa el Cuerpo místico de la Iglesia, como observamos con tanta complacencia y esperanza, pero surge también esa exhortación al observar ciertos estados de ánimo difundidos en algunos sectores del pueblo cristiano, que parecen indicar cierta menor intensidad de fe, cierto cansancio, cierta inseguridad o menor entusiasmo de sentirse católico, sobre todo si por fe entendemos, no precisamente un simple sentimiento religioso, sino la adhesión firme, convencida y operante, a aquellas verdades que la Iglesia Católica autorizadamente propone a nuestra fe".

"¿Qué es lo que ha ocurrido? —siguió diciendo el Papa—. Quizá la consideración legítima y justa, de la personal libertad del acto de fe ha prevalecido sobre la de la plenitud y fuerza que ese acto de fe debe tomar en el alma del creyente y ha producido algunas habituales dudas quizá la dificultad en comprender que el objeto de la fe no puede cambiar con el tiempo, mientras se asiste a la evolución histórica de toda la ciencia humana, sino que debe conservarse en toda su objetiva integridad, aún cuando lo exploremos con nuestras siempre nuevas meditaciones, lo profundicemos con mejor comprensión y lo adaptemos —quedando intacto su contenido— al lenguaje y contacto con la cultura profana, quizá la facilidad con que algunos prescinden del magisterio eclesiástico, modelando en su espíritu la palabra de Dios como se le antoja, les ha hecho preferir tal método subjetivo al dogmático y objetivo de la doctrina católica, y quizá la desconfianza, difundida por tantas voces extrañas y hostiles, hacia la autoridad docente de la Iglesia ha llegado a hacer tambalear la certeza de sus enseñanzas. El hecho es —y lo decimos con mucho dolor— que en muchos espíritus no se mira ya con la confianza de antes a la Iglesia del Dios viviente, "columna y sostén de la verdad", como dice San Pablo".

Paulo VI, continuó afirmando que lo que aumenta su aflicción es el "escuchar tales disonancias dentro de la misma comunidad de creyentes, sugeridas quizá por el deseo de apertura hacia el Mundo católico, respaldadas frecuentemente con la referencia al Concilio recientemente celebrado, como si el Concilio autorizase a poner en duda las verdades de la fe, cuando lo cierto es que Juan XXIII, que lo convocó, proclamó claramente, el día de su apertura: "Lo que más urge al Concilio Ecuménico precisamente, es que el sagrado depósito de la doctrina cristiana, sea guardado y expuesto de manera más eficaz" siendo, por tanto "necesario que esta doctrina, segura e inmutable, a la que se debe prestar fidelidad, sea explorada y presentada en el modo requerido por nuestros tiempos".

El Papa terminó insistiendo en que, como dice San Pablo, "el justo vive por la fe", "y este principio fundamental para la elevación de cada alma —concluyó Paulo VI— vale también para la Iglesia entera, que vive de la fe, de la cual deriva su vitalidad y si queremos que su mensaje, su catequésis, su testimonio, sean válidos debemos desear que la fe sea firme y ardiente en la Iglesia y en el corazón de cada uno de sus hijos".—Efe.

El petróleo burgalés

(Viene de primera página)

guado el cemento, se está reperforando el pozo para dejar expedita la tubería hasta los 2.219 metros con el fin de proseguir el sondeo, si no se reciben órdenes en contrario.

La segunda sonda de la "Drilling" que perforó el "Tozo 4" va a ser trasladada a Santander para su embarque hacia Inglaterra. Parece que esa torre de sondeo registró una avería y aunque se trabajó en arreglarla, el hecho de que salga de Burgos sólo puede interpretarse como señal de que no interesan ya sus servicios por lo que es posible que sea reemplazada por un nuevo equipo de perforación bien de la misma "Drilling" o de otra. A este respecto se habla de la posibilidad de que vuelva la "Kellog" que trabajó en el Tozo y Hontomín.

BURGOS limita con...

SORIA

Ha tomado posesión del cargo de director de la Prisión Central, para el que ha sido nombrado por la superioridad, don Francisco Tercero Muñoz.

VALLADOLID

Ha sido clausurado el Curso de Cinematografía para educadores, organizado por la cátedra de Historia y Estética del Cine, que ha tenido una duración de treinta días.

VIZCAYA

En Guecho y Portugalete se ha celebrado la cuestación para recaudar fondos en la lucha contra el cáncer. El número total de mesas instaladas en ambos municipios fue de veintiséis, recaudándose una cantidad considerablemente superior a la de años anteriores.

SANTANDER

Los antiguos alumnos del Colegio Manzanedo, de Santoña, rindieron un homenaje a su compañero, don Ciriaco Pérez Bustamante, rector magnífico de la Universidad Internacional "Menéndez Pelayo" y catedrático de la Universidad Central.

PALENCIA

La señorita Leonor Erice Martínez, ha sido proclamada "Reina" de las Ferias y Fiestas de la ciudad; el acto se celebró en una brillante fiesta organizada por la Asociación de la Prensa.

LOGROÑO

La Jefatura provincial de Protección Civil ha montado veinte estaciones detectoras de alerta a la radiactividad en la provincia.

ALAVA

En Vitoria, once enfermeras, diecisiete alumnas y noventa y cuatro socorristas recibieron diplomas y distinciones en la Cruz Roja.

Circule por la derecha y adelante por la izquierda.

Por ingenuo pierde un tesoro

Encontró cinco kilos de monedas de oro y la patrona le convenció de que eran chapas de salchichones

Málaga.—El diario "Sur" publica hoy un reportaje acerca de un tesoro hallado durante la construcción del nuevo hotel "Málaga Palacio", en la cortina del muelle, cerca de la capital.

Este tesoro fue hallado hace tres años. El hecho se ha dado a conocer ahora. Según se afirma, un obrero que trabajaba con una máquina perforadora troperó con una cántara y llenó la talega que llevaba para la comida. Una vez llegó a la pensión donde residía el hombre mostró las monedas a la propietaria y con gran desilusión fue convencido por ésta de que su supuesto tesoro se reducía a chapas de las que se emplean como precinto en los salchichones. Así que abandonó la talega con unos cinco kilogramos de moneda en su interior.

Al día siguiente en la obra, quiso gastar una broma a sus compañeros y colocó una moneda en sitio visible. Al ser advertida por un aparejador este le confirmó que se trataba de monedas de oro de la época árabe. Ante tal afirmación, el obrero volvió rapidamente a su casa y allí se encontró con la sorpresa de que la patrona había desaparecido llevándose consigo las monedas. Entonces dio aviso a la Policía. Hasta ahora, a pesar de que se sabe que la mujer ha residido en Sevilla, Valencia y Barcelona, no se ha conseguido dar con su paradero.

De los cinco kilogramos de modendas sólo se han recuperado hasta ahora siete de ellas. Los joyeros a la vista de las mismas estiman que el tesoro puede valorarse en unos cuatro millones de pesetas.

El lugar donde se halla el "Málaga Palacio" es la zona que ocupó la Málaga de hace un milenio.

SUCESOS

Madrid. — Cinco personas han resultado muertas en diferentes accidentes ocurridos en distintos puntos de España, en el curso de las últimas horas.

En Elda, pereció la anciana Leonor Verdu Maestre, que fue atropellada en esta ciudad por un turismo.

En Barcelona, falleció el niño de cuatro años Enrique Ferrera Pérez, atropellado por un automóvil en la avenida de García Morato.

En Avilés, el obrero Marcelino Viña Artime, de 30 años, resbaló y cayó desde el tejado de la iglesia parroquial de Banugues, muriendo en el acto.

En El Ferrol del Caudillo, Juan González López, de 39 años, sargento de la Marina, murió al estrellarse la "moto" que conducía contra un ómnibus y en Alcázar de San Juan, al chocar la "moto" que pilotaba contra un árbol, falleció Agapito Ramos—Cifra.

ASESINATO

Lérida.— Un hombre asesinó a otro, en plena calle de dos disparos de escopeta de caza, presentándose seguidamente a la Comisaría de Policía más cercana

Aproximadamente a medianoche de ayer, en la calle Príncipe de Viana de Lérida, Demetrio Magaña Gracín, de 47 años funcionario de Prisiones, casado, natural de Pamplona y domiciliado en la actualidad en Lérida, mató de dos disparos de escopeta a Jenaro Múgica Urterán, de 47 años, casado, natural de Albordicano (Alava) y residente en la misma pensión que el asesino.

En la Comisaría, declaró que su víctima, residente en la pensión Suiza, de la calle Príncipe de Viana, lo mismo que él se burlaba continuamente, especialmente a la hora de la cena, y que ayer, había invitado a un amigo a cenar y como continuara burlándose, después de cenar, subió a su habitación, cogió una escopeta de caza del calibre 16 y seis cartuchos, puso dos en la recámara y salió a la calle a esperar a su futura víctima.

Jenaro Múgica, que había salido a tomar café, al regresar a la pensión, recibió a bocarrajo el disparo que le interesó abdomen corazón y pulmones, causándole heridas mortales de necesidad, de las que falleció a los pocos momentos.

Una vez cometido el hecho, Demetrio Magaña se puso la escopeta al hombro y fue a entregarse, siendo escoltado a prudencial distancia, pistola en mano, por dos vigilantes nocturnos.—Cifra.

SINIESTRO MARITIMO

Hirtshalls (Dinamarca). — La Comandancia de Marina danesa ha informado a las 3.30 de la tarde que el transbordador "Skagerak" iba a ser abandonado.

Dos muertos y 143 rescatados es el balance de la catástrofe marítima que según el capitán del transbordador se debió a "una increíble tormenta con las olas de 15 metros de altura".

Según las autoridades del distrito, 58 de los supervivientes fueron llevados al hospital de Hjoerring, en Jutlandia. La mayoría son noruegos y daneses pero también hay alemanes holandeses, de Estados Unidos, franceses y otras nacionalidades.

La zona donde tuvo lugar el drama, es conocida por haber sido un notable cementerio de barcos.

Sin embargo, el transbordador noruego todavía no se ha hundido y el capitán Willusmen se encuentra todavía a bordo con algunos miembros de la tripulación mientras que remolcadores daneses y noruegos intentan salvar al "Skagerak".

Cincuenta niños de una escuela que volvían de unas vacaciones se encontraban entre los pasajeros. Los primeros 18 supervivientes fueron rescatados por un helicóptero.

Siete helicópteros, tres hidroaviones y tres pesqueros participaron en los trabajos de rescate.—Efe.

DEVASTADORAS INUNDACIONES EN THAILANDIA

Bangkok.— Las inundaciones continúan causando grandes pérdidas humanas y de propiedades en la provincia de Mongjai, a lo largo de Mekong, según informes llegados a Bangkok

El periódico "Bangkok World" informa que al menos 300 personas han perecido ahogadas, mientras que las pérdidas en cosechas se estiman en cinco millones de dólares.

Casi todos los 100.000 habitantes de la provincia han huido de sus hogares.

SE DESPEÑA UN AUTOBUS Y MUEREN SEIS PERSONAS

Tuxtla Gutiérrez (Chiapas Méjico).— Ayer un autobús lleno de pasajeros, se precipitó por un barranco de más de 50 metros, resultando muertas seis personas y 16 heridas.

El accidente ocurrió en la carretera de Tuxtla - Pichucalco, cerca de un poblado denominado Solochiapa.

Solamente fueron identificados los cuerpos de la profesora Dolores Salvatierra y del señor Tomás Camacho, quienes quedaron aplastados debajo del autobús. Se espera encontrar más cadáveres en el barranco.—Efe.

El Papa recibe a los niños de la «Operación Plus Ultra»

(Viene de primera página)

ner de relieve, para edificación y estímulo, vuestros ragos admirables.

«Pedimos a Dios que en vuestra vida sigáis siempre el deseo ardiente de servir a los demás y que vuestros ejemplos cundan en aquellas personas, a fin de que la Humanidad se vea enriquecida con actos prácticos de amor al prójimo. Con estos sentimientos invocamos sobre cada uno de vosotros, sobre vuestras familias, sobre las personas que habéis asistido la abundancia de las gracias divinas, otorgándoos la bendición apostólica».

Después, cuando los niños se apresuraban a acercarse al Papa, Su Santidad bajó de su trono y se acercó a ellos conversando y escuchando sus historias, recibiendo seguidamente el Quijote de plata que le llevaban como obsequio. Paulo VI a su vez, ha hecho también un regalo a cada uno de los niños de la «Operación Plus Ultra», impartiéndoles su bendición.

COMENTARIO DE «IL TEMPO»

Roma. — La llegada a Roma de los 16 niños de la «Operación Plus Ultra» es destacada hoy por los más importantes periódicos italianos.

Todos ellos refieren detalles sobre los actos de bondad que han motivado la elección de esos niños para el viaje-premio de este año.

«Il Tempo» escribe que la finalidad de la «Operación» es demostrar cuáles deben ser las relaciones entre hombres, honrar a la adolescencia que da silenciosa y desinteresada prueba de grandes virtudes, subrayando que ésta es la verdadera juventud, la auténtica primavera de la vida y no la que, equívocamente, dicen querer representar ciertos escuálidos campeones puestos de relieve por la moda.

EN EL AYUNTAMIENTO DE LA CIUDAD ETERNA

Roma. — Esta tarde fueron recibidos, en el Ayuntamiento de Roma, los niños de la "Operación Plus Ultra" por un concejal en representación del alcalde. Los pequeños lo ven y miran todo con ojos asombrados y no dan señales de cansancio.—Efe.

Política internacional

(Viene de primera página)

restos mortales del asesinado primer ministro de la Unión Sudafricana, doctor Hendrik Verwoerd recibirán sepultura el próximo sábado en Pretoria, capital administrativa del país.

SEGUIRAN LA MISMA POLITICA

Ciudad de El Cabo. — Africa del Sur no abandonará su política de separación racial patrocinada por el asesinado primer ministro Verwoerd, se ha anunciado hoy.

Al concluir una reunión de un comité del partido nacionalista, actualmente en el poder, un portavoz dijo: «Nuestra decisión incambiable es continuar en el sendero que siguió nuestro amigo muerto, con la bendición del Todopoderoso».

VICEPRIMER MINISTRO RHODESIANO

Salisbury. — El ministro de finanzas de Rhodesia, John Wrathall, ha sido designado viceprimer ministro del Gobierno de Ian Smith, según se ha anunciado hoy.

John Wrathall, de 53 años de edad, nació en Gran Bretaña.

TROPAS CHINAS EN VIETNAM

Hong Kong. — Un ex-oficial del ejército chino-comunista que se dirigió por vía aérea a Hong Kong para escapar de los guardias rojos, ha manifestado que el ejército chino ha enviado tropas a Vietnam del Norte.

LLEGAN MAS TROPAS AMERICANAS

Saigón. — Han desembarcado en Vietnam del Sur efectivos del undécimo regimiento de Caballería blindada norteamericana, con lo cual el número de soldados estadounidenses en aquel país se eleva a 303.000.

La acción concertada en las minas de Mieres provocará el paro de dos mil mineros

Mieres. — En la reunión celebrada hoy en la Delegación de Sindicatos con asistencia de 100 representantes de las juntas sociales, económicas, gremios mixtos de Industria y Comercio y representaciones de toda la cuenca, el presidente de la junta social del Combustible declaró que en cuanto se ponga en marcha la acción concertada que afectará a las minas de esta villa de Mieres, sobrarán unos dos mil puestos de trabajo, quizá dos mil cabezas de familia. Agregó que el didector general de Empleo ha manifestado que durante un año estos mineros en paro percibirán el subsidio de paro pero en el ánimo de estos mineros está el no acogerse a este subsidio sino en que se les busquen otros trabajos, bien en distintas minas o en nuevas industrias.

El presidente de la junta social agregó que el gobernador civil de Oviedo había intervenido con gran acierto cerca del director general de Empleo, pidiendo a éste que los expedientes de crisis que motive la acción concertada en las minas de carbón de Asturias, no deben resolverse en el primer año que comience la acción concertada sino escalonándose para que se produzcan las absorciones de estos mineros sin gran quebranto.

SITUACION LABORAL ESTACIONARIA EN ZUMARRAGA

San Sebastián. — Según informan, el día de hoy transcurrió tranquilamente en la comarca de Zumárraga, donde la situación laboral continúa siendo estacionaria. Se está procediendo al interrogatorio de 10 detenidos por su actuación en estos últimos días. De estas diligencias se dilucidará la responsabilidad de los encartados, por lo cual es de esperar que el número de los mismos se vea reducido en las próximas horas.

TOROS

Once orejas y cuatro rabos fueron concedidos ayer en la plaza de Alcázar de San Juan

Alcázar de San Juan. — (Ciudad Real). — Once orejas y cuatro rabos han sido los trofeos conquistados por los diestros que alternaron en la corrida celebrada esta tarde en esta plaza. Fueron lidiados seis toros de Manuel Francisco Garzón, de Salamanca, bravos y nobles. Cuatro fueron aplaudidos en el arrastre. El segundo fue protestado por caerse continuamente. "Miguelín" fue ovacionado, logró una oreja y dio la vuelta al ruedo en su primero. En el otro logró un gran triunfo y se le premió con una gran ovación, las dos orejas y el rabo del astado y dio dos vueltas al ruedo. Santiago Martín "El Viti", gran ovación, dos orejas y vuelta en el segundo y ovación, dos orejas, rabo y vuelta en el quinto. José Manuel Inchausti "Tinín", gran ovación, dos orejas, rabo y tres vueltas al ruedo en el tercero y gran ovación, dos orejas y rabo en el que cerró plaza. Los tres matadores y el mayoral de la ganadería fueron sacados a hombros.

—Murcia. — Tercera de feria. Tres toros de Dionisio Rodríguez y tres de María Sánchez de Terrones, que dieron buen juego, excepto el cuarto y quinto, que llegaron muy quedados a la muleta. Pesaron en vivo por orden de lidia, 436, 520, 453, 527, 532 y 496 kilos, respectivamente. "Mondeño" cumplió discretamente en su primero y en el tercero fue ovacionado y salió a saludar al tercio. José Fuentes, ovación, una oreja y dos vueltas al ruedo en el segundo y aplausos en el quinto. Sebastián Palomo Linares, gran ovación, dos orejas, petición de rabo y dos vueltas al ruedo en el tercero y gran ovación, dos orejas, rabo y vuelta y salida a hombros en el último.

—Villena (Alicante). — Un toro de Miura, para el rejoneador D. Fermín Bohórquez, que fue ovacionado. Seis toros de José Infantes de Cámara, de Portugal, que cumplieron. Lleno. Antonio Borrero "Chamaco", gran ovación, dos orejas, rabo y vuelta en el primero y ovación, una oreja, petición insistente de la otra y vuelta al ruedo en el cuarto. Andrés Hernando escuchó palmas en los dos. "El Pireo", ovación, una oreja y vuelta en el tercero y gran ovación, dos orejas y vuelta en el que cerró plaza. "Chamaco" y "El Pireo", fueron paseados a hombros.

—Herrera (Sevilla). — Pedrín Benjumea cortó cuatro orejas y dos rabos, tras dos faenas completas y artísticas. "El Ecijano", dos orejas y vuelta en uno y ovacionado en el otro. Diego Oliva, dos orejas y rabo en uno y aplausos en el último.

GANADERO HERIDO

Pamplona. — El ganadero navarro D. César Moreno ha sufrido diversas contusiones, aunque no de gravedad, al ser derribado y acometido por un toro, cuando se ocupaba en el apartado de una corrida, en su dehesa de Monteverde. El señor Moreno está reponiéndose del percance en su domicilio de esta localidad.

Se eleva el salario mínimo en EE. UU.

De 1,25 a 1,40 dólares por hora

Afectará a ocho millones de trabajadores hasta ahora no protegidos

Nueva York. — La Cámara de Representantes ha dado su aprobación final al proyecto de Ley por el cual se incrementa el salario mínimo desde 1,25 dólares por hora a 1,40 en Febrero próximo y a 1,60 en el mismo mes de 1968.

Este proyecto requiere todavía la aprobación del Senado antes de que el presidente pueda firmarlo y convertirlo en ley.

La medida cogerá, por otra parte, a unos ocho millones de trabajadores (principalmente del campo) que hasta ahora no estaban cubiertos por las leyes de salarios mínimos.

¡Conductor!: En todos los países la regla de oro es: circule por la derecha.

¡Increíble!

Porque le obligaron a cortarse el pelo un joven «beatle» alemán se pegó un tiro

Geldern. — Se suicidado en esta localidad de la Alemania occidental el joven de 15 años, Heinz-Jakob, a los pocos días de recibir la orden de sus padres en la que le obligaban a cortarse el pelo que el joven cultivaba con melenas a lo «beatle».

Los padres venían manteniendo serias discusiones con su hijo sobre el tema de las melenas hasta que el joven recibió un último plazo para visitar al peluquero. Heinz-Jakob aceptó a regañadientes y momentos después regresaba a su casa con el pelo considerablemente reducido. Desde entonces el joven no cesó de manifestar su descontento y veinticuatro horas después de haber pasado por las manos del peluquero, el infortunado joven cogió un arma de su padre y se disparó un tiro cerca del domicilio familiar. — Efe.

Una industria conservera española, galardonada con medallas de oro por la calidad de sus productos

La entidad belga «Investigation Centre and Sales Promotion» se las otorgó a «Herrero y C.ª S. R. C.»

En el indudable progreso de la industria española, es altamente significativo el prestigio que en diversas actividades alcanzan nuestros productos en el mercado internacional. Buena prueba de ello son las distinciones que recientemente le han sido concedidas, por el "Investigation Centre and Sales Promotion", de Bruselas a la empresa conservera "HERRERO Y C.ª S. R. C." de La Coruña, que ha recibido la Medalla de Oro 1966 por la calidad de sus productos, uno de los cuales es la fritada de pescados y mariscos denominada "MARINESCA", elaborada en su factoría de Marín, con seleccionadas materias primas. Se trata de un producto especialmente indicado para la preparación de arroz a la marinera, sopas, etcétera.

Estas distinciones son consecuencia de rigurosos reconocimientos y previos análisis de control químico y bacteriológico, etc... realizado en los laboratorios de "Chimie Alimentaire Industielle", de Bélgica.

Otra Medalla de Oro de la calidad del I. C. S. P. (Investigation Centre and Sales Promotion le fue concedida ya a "HERRERO y C.ª S. R. C.", por su "Salsa de mariscos al tomate", de gran consumo en diversos países extranjeros y que es preparado y envasado igualmente en Marín.

Por ello recibe muchas felicitades "HERRERO Y C.ª S. R. C." cuyos productos tienen gran aceptación también en nuestra zona.

Circule por la derecha. Si por tener que cambiar de vía, girar a la izquierda o adelantar a los demás, es preciso volver a la izquierda, realice la maniobra con la mayor precaución. Mire el espejo retrovisor y avise a los que le siguen.

Hermandad Nacional de la Columna Sagardía y 62 División

Para conocimiento de los excombatientes pertenecientes a esta Hermandad, que se han inscrito para asistir a la concentración nacional que tendrá lugar en Santoña, el domingo día 11 del mes actual se hace saber que los autocares que han de trasladar desde Burgos a los compañeros de esta provincia, saldrán el mismo día 11, a las siete de la mañana de la plaza de Calvo Sotelo, frente a la Casa del Cordón, sede de la Jefatura provincial del Movimiento.

Se ruega la mayor puntualidad, advirtiéndose que en ruta se darán las instrucciones necesarias en cuanto al regreso. La comida y estancia en Santoña, será de cuenta exclusiva de los expedicionarios.

WETROK

Además de resolverles el problema de la limpieza y conservación de toda clase de suelos; les economiza del 25 al 45 por ciento.

THEO. H. DAVIES IBERICA

Las mejores máquinas del Mundo, especialmente para las Industrias y Naves grandes. Hasta 400 m.² a la hora.
El delegado: JOSE DEL VAL AGUILERA
Jesús María Ordoño, 6. — Tf. 204279. — BURGOS

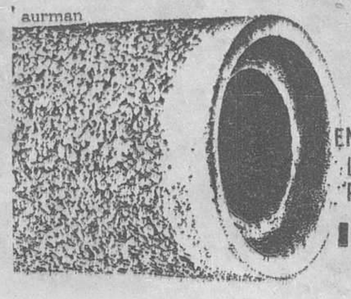

drenaje perfecto con POROSIT

EN: CARRETERAS - MINAS - FERROCARRILES - AEROPUERTOS - CAMPOS DE DEPORTES - FINCAS AGRICOLAS, ETC., ETC.

El tubo de permeabilidad absoluta

INDUSTRIAS DEL CEMENTO, S.A.

FABRICA: SESTAO-GALINDO Tnos. 253900 y 253909

Delegación para Burgos: José Cámara - San Pedro y San Felices, 22 y 24 Telf. 3888 Burgos

M.E.C.D. 2017

LANAS
EPIFANIO

Obras Públicas recorta el perímetro de la cascada del paseo de La Quinta

Para evitar accidentes

Personal de la Jefatura de Obras Públicas trabaja en la cascada que existe al final del paseo de La Quinta, donde han venido registrándose varios accidentes de circulación a causa de sus grandes dimensiones y la dificultad que éstas suponían para una mejor regulación del tráfico.

Ahora el perímetro de esa cascada será reducido.

Lea DIARIO DE BURGOS

Guía del radioyente

Radio Castilla

MAÑANA

gramas. 7,58: Matinal cadena S.E.R. Buenos días, Señor, por el P. Sopeña. Deportes, por Vicente Marco. El Tiempo, por Mariano Medina. En menos que canta un gallo, por Manuel Martín Ferrand. Nuestra ciudad, por Vicente Ruiz. Discomanía. Humor. Evocación de la zarzuela. 10,00: Página mañanera. 10,30: Capítulo 14 de la novela «Nunca». 11,00: Al compás del trabajo. 12,00: Angelus. 12,03: Escenario de la canción. 12,30: Capítulo 14 de la novela «Frontera del Sur». 12,45: El mundo de los niños, por la doctora Luisa Trigo.

SOBREMESA

13,00: Escaparate sonoro: Valen. 13,15: Música española. 13,30: Discos dedicados. 14,00: Felicidades con música. 14,15: Noticias locales. 14,20: Tres minutos con la orquesta de Platón Zakarios. 14,30: Retransmisión del diario hablado de Radio Nacional de España. 14,45: Información financiera. 15,00: Discos dedicados. 15,45: Canciones a varias voces. 16,00: Capítulo 59 de la novela «Mi secreto». 16,30: Capítulo 109 de «La impostora».

TARDE

17,00: Capítulo cuarto de la novela «El abismo de la duda». 17,25: Consultorio Avecrem. 17,30: Capítulo noveno de «La desconocida». 18,00: Programa en cadena: Su piso con Super Ese. 18,30: Capítulo 94 de «Entre la espada y la pared». 19,00: Capítulo 139 de la novela «El derecho de los hijos». 19,30: Usted elige: Discos solicitados.

NOCHE

20,00: La hora de la zarzuela: María de la O, de Lecuona. 20,30: Pista de baile. 21,00: Programa: Operación Plus Ultra. Mi vida es así. Matilde, Perico y Periquín. 21,45: Avance informativo. 22,00: Retransmisión del diario hablado de Radio Nacional de España. 22,15: Noticias locales. 22,30: Música de películas. 23,00: Programa en cadena: Vacaciones en España. 24,00: Cierre.

Radio Popular

7,55: Apertura.

PRIMER PROGRAMA

8,00: Buenos días, Burgos. 8,05: Primer compás. 8,15: Saludos, amigos. 8,45: La canción de la mañana. 9,00: Angelus. 9,01: Burgos, música y noticias. 10,00: Con la Prensa bajo el brazo. 10,15: Mosaico español. 10,30: Un minuto de psicología. 10,40: Suerte, vista y... ¡Orbea! 11,00: Radio-club. 11,30: Tres palabras. 11,45: Blanca y en botella. 12,00: Angelus. 12,01: Al borde del camino. 12,06: Conciertos miniatura. 12,10: Canciones de ayer. 12,15: Ronda de la América española. 12,30: Musical 12,45: Del brazo y por la calle.

SEGUNDO PROGRAMA

13,00: Radio-ilusión. 13,30: Felices los tenga usted. I. 14,10: Novedad musical. 14,15: Un buen tema, el tiempo. 14,30: Diario hablado de Radio Nacional de España. 14,45: La hora del café. 15,00: Música de España. 15,15: Mensaje en alta fidelidad. 15,25: Felices los tenga usted. II.

TERCER PROGRAMA

16,00: «El viento no sabe leer, capítulo XXIX. 16,15: Club de amigos. 17,30: Bazar del microsurco. 18,00: Caja de música. 18,30: Tele-objetivo. 19,00: Angelus. 19,01: Diálogos para una voz. 19,05: La radio en la calle. 19,15: Voces del Mundo. 19,45: La zarzuela.

CUARTO PROGRAMA

20,30: Santo rosario en familia. 21,00: El rincón de los niños. 21,15: Musikaly. 21,45: Pentagrama trotamundos. 22,00: Diario hablado de Radio Nacional de España. 22,30: Noticiario. Boletín informativo de noche. 22,45: Música de España. 23,00: Música para la carretera. 23,45: Compás final. 0,00: La danza de las horas. 0,02: Palabras para el silencio. 0,05: Cierre de la estación.

Agente distribuidor

Precisa importante empresa alimentación especializada en legumbres empaquetadas y en conserva, para la provincia de BURGOS. Grandes posibilidades. Condiciones a convenir. Preferible disponer de local y vehículo de reparto. Amplios conocimientos comercio alimentación. Dirigirse con amplia información e informes a:

Apartado 141. — LEON

GUIA FACULTATIVA

A. López Gómez
GARGANTA, NARIZ y OIDOS
Consulta de 11 a 2 y de 4 a 8
Espolón, 28 - Teléfono 203577

José María Rodríguez Orive
ODONTOLOGO
Avenida del Cid, 10 (FEYGON)

José María Araqués
MEDICO ODONTOLOGO
Queipo de Llano, 2 - Tel. 205378

Jerónimo Iglesias Lucas
MEDICO DENTISTA
Consultas de 11 a 2 y de 5 a 8
Mil Viviendas, 19, 1.º (bloque 7)

C. Rodríguez Sáez
OCULISTA
Consulta de 11 a 2 y de 5 a 8
Héroes del Alcázar, 1 - T. 207063

Benigno Andrade Loma
MEDICO
ANALISIS CLINICOS
P. Calvo Sotelo, 9 - Tlf. 205545

J. M. Francés
MEDICINA INTERNA
RAYOS X
Consulta de 10 a 1 y de 3 a 5
Plaza de Vega — Telf. 205446

José Carazo
PARTOS y ENFERMEDADES DE LA MUJER
Del Hospital de Barrantes y Cruz Roja
Vitoria, 31, 3.º — Telf. 203591

José Muñoz Avila
RIÑON, PIEL y VIAS URINARIAS
A. Bonifaz, 12, 1.º — Tel. 201539

Dr. V. MATEOS LOPEZ
CIRUGIA GENERAL, TRAUMATOLOGIA, HUESOS, ARTICULACIONES - RAYOS X
Avenida del Cid, 8, 2.º
Teléfono 202254

Arias Martínez Mata
CARDIOLOGO
Alonso Martínez, 7 - Tlf. 205103

Agustín Rivas
PARTOS y ENFERMEDADES DE LA MUJER
Avenida del Cid 6 5.º, A
2.º edificio Feygón - Tf. 203832

V. OJEDA CARCEDO
APARATO DIGESTIVO y NUTRICION
Análisis clínicos
Rayos X — Metabolimetría
Consulta, de 10 a 1 y de 4 a 8
Vitoria, 20, 1.º — Telf. 203667

S. Iñigo
Médico-oculista
Consulta de 11 a 2 y de 5 a 8
Laín Calvo, 12, 1.º - Telf. 201311

José Alonso
MEDICINA INTERNA
CORAZON Y NUTRICION
RAYOS X
Consulta, de 12 a 2 y de 5 a 8
Espolón, 24. - Telf 201912

I. LOPEZ SAIZ
ENFERMEDADES MENTALES Y NERVIOSAS
Consulta de 12,30 a 3
Plaza Santo Domingo de Guzmán, 8, 1.º

F. Martín Marassa
MEDICO ODONTOLOGO
Madrid, 4, 1.º Dcha. Tl. 203129
Consulta de 4 a 8

Dr. Bañuelos
OCULISTA
Pza. Mayor, 2. - Tl. 201068

J. Villaquirán García
MEDICO ESTOMATOLOGO
del Hospital Militar
Consulta de 1 a 5 y de 4 a 8
San Pablo, 20, 1.º - Tlf. 206593

S. Lechuga-Serantes
Oculista
CONSULTA DIARIA
Avda. Cid, 6, 3.º — Tel. 204452

F. INFANTE ABAJO
MEDICO DENTISTA
Laín Calvo, 20, 2.º Tel. 200346

M. Calvo Pinillos
Aparato respiratorio — Corazón
Bronquios. — Electrocardiografía — Espirografía. — Ventiloterapia. — RAYOS X.
Calle Vitoria, 27 — Telf. 203048

PARA VER MEJOR
VISITE IZAMIL

Fiestas en la provincia

Arauzo de Miel, pueblo pintoresco y ejemplar

Una Corporación infatigable y ambiciosa.- Muy importantes obras realizadas y en proyecto

Cuando uno se encuentra en Arauzo de Miel, no le asalta más idea que adquirir alguna de aquellas bonitas casas y quedarse a vivir allí. Allí en Arauzo de Miel, con su tranquilidad, su limpieza, su ambiente apacible, mezclado entre sus gentes que irradian bondad, nobleza, que difunden sentimientos honrados, con el trabajo digno de una exigencia que ellos los arauzeños, saben llevar con sensata alegría. Unos vecinos que entienden y abren sus brazos al forastero sintiéndose muy honrados con la presencia.

Así es este hombre de Castilla, con panorama mezclado entre lo agrícola y lo industrial, entre lo campesino y lo fabril. Porque Arauzo de Miel, no sólo es agrícola, sino que tiene sus buenos montes de pinos, que les dan resina para un buen comercio, y leña para sus hogares y madera paulatinamente. El hombre de esa tierra, "se menea", deambula más que el meramente agrícola. Es lógico, debe ofrecer sus productos tratar, estar al tanto del comercio nacional, aún sin perder, repetimos, sus innatas cualidades agrícolas, base y sustento esencial. No es ganadero como pudiera engañar a primera vista. Todo tiene su lógica. El ganado pudiera quizá, estropear, la repoblación del pino, tan interesante y lucrativa. Ellos, los arazeños, saben lo que quieren y lo que precisan; tienen labran y coleccionan lo más idóneo de su terreno. No olvidan aquello de que "sabe más el tonto en su casa, que el listo en la ajena"

Un pueblo tan cuidado en sus calles, no es corriente —por desgracia— encontrarlo tan fácilmente. Sus calles están detalladamente pavimentadas, sus moradas están conservadas pintadas, remozadas. Las que tienen visos de feudos como las humildes, toda saseadas. Da gusto estar y pasar por Arauzo. Su tipismo, lo pintoresco de su paisaje, no es dañado, ni mucho menos por el celo que han puesto en el cuidado de sus edificaciones

Arauzo de Miel celebrará sus fiestas patronales en honor de Nuestra Señora la Virgen de Plumarejos los días 10, 11, 12, 13 y 14 de Septiembre. Hacen una magnífica romería a la ermita del mismo nombre donde el buen vinillo, la cuidada vianda, ese hermoso jamón que allí se cuida y se venera, hacen acto de presencia al alimón con la sana alegría y la devoción que los arauzeeños siente por Nuestra Señora de Plumarejos. Celebran como grandes aficionados, sus "corridas de toros". En un pueblo que ronda los 1.000 habitantes, la "corrida de toros" no puede existir. Existe la novillada. Dos enormes festejos novilleriles, que esto sí se cuida de tiempo lejano con minucioso detalle. A Arauzo van a torear los novilleros que en el curso de la temporada hayan destacado con más personalidad artística. La Corporación se cuida muy bien de informarse de contratar lo mejor del momento. Los sueldos de estos hombres no son mirados detenidamente. Por ello casi siempre sus actuaciones son éxitos seguros. Sin importarles mucho el económico, lo sufren las arcas del Municipio, el caso es que el deleite de nuestra incomrable fiesta nacional llegue plenamente a todos los vecinos. Un caso curioso en esto de los toros. Arauzo y Huerta de Rey, son muy buenos vecinos, son dos localidades amigas pero no deben repetirse los toreros. Quienes actúen en Arauzo, no irán a Huerta y viceversa. La tradición es ley, y nadie se enfada. Así da gloria. Se entiende la gente.

Esta Corporación que tanto mencionamos, con respeto y admiración, está formada por las siguientes personalidades:

Alcalde - presidente, don Melchor Benito Benito; primer teniente de alcalde, don Luis Rica Alvaro.

Concejales: Don Victoriano Hernando Molinero, don Felipe Maté Hernando, don Gregorio Hernando Maté, don Laureano Hernando Alvaro y don Teodoro Martín Alvaro.

Llegamos a Arauzo de Miel, por un conducto de buena carretera especialmente hasta el empalme de carrera Burgos - Soria, con Salas - Aranda, nacional C-111 Salas de los Infantes, Huertade Rey y Arauzo, 84 kilómetros en total. Todo ello por magnífico paisaje y con montes repletos de pinos. Hablamos con ese hombre, todo cordialidad, simpatía y sencillez, modelo y genuina representación de sus vecinos, que es don Melchor Benito Benito. No le importó a este hombre abandonar sus fuertes trabajos agrícolas en los que actualmente está sumido, para atendernos con cordialidad digna de todo encomio. En nuestra charla, le preguntatamos:

—Señor alcalde. ¿Cuándo se hizo usted cargo de la Corporación?

—Me hice cargo con fecha 7 de Agosto de 1964. Ha hecho por tanto dos años que asumí este puesto.

—¿Obras más importantes realizadas durante su mandato?

—Señalaremos entre otras la pavimentación total de todas las principales calles y la reconstrucción de la ermita de San Cristóbal. Como obras de inmediata ejecución. tenemos la mejora desde Gumiel de Hizán a Huerta de Rey.

—¿Proyectos importantes de inmediato?

—Tenemos en proyecto y que mantengo con verdade- emigración de arauzeños es ción de dos piscinas municipales, una para chavales y la otra para adultos. Esto creo que lo veremos realizado para el próximo verano.

—¿Alguna característica especial de Arauzo de Miel?

—Pues mire usted. Ahora, en estos tiempos en que el éxodo de los pueblos a la capital es tema del día, y aún más la emigración, puede usted decir como detalle que este capítulo está abolido prácticamente en Arauzo. La emigración de arauceños es nula, lo que demuestra, que trabajando como Dios manda y es de ley, que en Arauzo está todo el mundo a gusto.

Esta conversación, corroborada con esos hombres buenos, inteligentes y trabajadores que son el secretario y auxiliar don Fernando Barbero Barbero y don Paulino Alvaro Benito, resultó de lo más amena y agradable que uno pueda imaginarse. Todos y cada uno cumplen con su misión, con armonía, trabajando con esfuerzo pero sin darle importancia, con la naturalidad de quien cumple con su mejor celo y entusiasmo con su deber, de castellanos y de españoles.

D. Melchor Benito, alcalde de Arauzo de Miel

Cuando nos despedimos y emprendemos nuestro regreso a Burgos, vamos dejando el recuerdo también de haber cumplido con alegría y sin esfuerzo alguno con una misión informativa que bien merece la pena, porque Arauzo de Miel, todo lo merece.

F. R.

FONDA MORAL
Servicio al Balneario con coche
ARNEDILLO

EBANISTAS
Oficiales de 2.ª, ayudantes y aprendices 2.º año, precisa EMPRESA DEL POLO. Salario a convenir. Escribir al núm. 1.778. PUBLICIDAD MENTOR. Apartado 140. (R. O. Colocación n.º 1.118).

El sábado comenzarán las fiestas patronales de Arauzo de Miel

En honor de "Nuestra Señora de Pumarejos"

Las fiestas de "Nuestra Señora de Plumarejos", darán comienzo el sábado a las doce en punto de la mañana con el acosumbrado disparo de bombas y cohetes que se mezclarán con el voltear de campanas anunciando las fiestas que se avecinan.

La banda de música precedida de gigantes y cabezudos correrán las calles de la localidad partiendo de la Plaza Mayor.

A las ocho de la tarde se situará la banda de música junto a los soportales y seguida del público irán a la iglesia parroquial, donde han de celebrarse solemnes vísperas y Salve Popular.

Terminados los actos religiosos, la banda regresará nuevamente a la Plaza acompañando a las autoridades hasta la Casa Consistorial, recorriendo a continuación las calles en alegres y bonitos pasacalles, seguidos de gigantes y cabezudos, regresando de nuevo a la citada Plaza, para establecer animado baile público hasta bien entrada la noche.

He aquí los demás festejos del programa oficial:

DOMINGO 11

Al rayar el día alegres dianas a las autoridades.

A las nueve de la mañana, y en la iglesia de Santa Eulalia de Mérida, misa de comunión general.

A las diez, las campanas serán lanzadas al vuelo como señal para partir en romería a la ermita de "Nuestra Señora del Plumarejo", en cuyo recinto sagrado a las doce se celebrará solemne misa mayor con sermón a cargo del prestigioso Lic. D. José Luis Pedrosa, párroco arcipreste de Huerta de Rey.

Terminada la misa, será llevada en procesión, por la explanada y alrededores de la ermita, la imagen sagrada de la Virgen, con acompañamiento de música, de las autoridades y de los numerosos romeros que a tal fiesta concurren.

Seguidamente en la explanada de la ermita animados bailes.

En el contorno que circunda la plaza y bajo la sombra de copudos y fornidos pinos, habrá también variados puestos de tiros y venta de bebidas refrescantes para satisfacer los gustos y necesidades de los romeros.

A las cinco de la tarde, después de la comida campestre que tradicionalmente se efectúa bajo la sombra de los pinos, tendrán lugar solemnes vísperas y Salve popular en la ermita, cantándose al final motetes de despedida a la Virgen, serán entonados con todo fervor por los fieles que a ella concurren.

Seguidamente, se establecerá animado baile público en la plaza hasta las siete de la tarde, regresando luego al pueblo, y en la plaza hasta la noche continuará el mismo, disparándose en el intermedio cohetes luminosos y bombas de gran detonación.

LUNES 12

Al amanecer el día y al igual que el día anterior diana a las autoridades, procediendo seguidamente al desencajonamiento y encierre en los chiqueros de la plaza de toros, de los cuatro novillos-toros que han de lidiarse en este día y que podrán ser presenciados por el público desde los tendidos, en la forma ya acostumbrada.

A las diez, solemne misa amenizada por el organista de la parroquia y cantada por los jóvenes de la localidad.

De doce a dos de la tarde animados bailes en la Plaza Mayor.

En el frontón se jugarán animados partidos de pelota entre aficionados a este deporte.

A las cinco de la tarde monumental novillada de cuatro hermosos y escogidos novillos - toros de la famosa vacada de don Ignacio Encinas, del Espinar (Palencia) que tan buen juego vienen dando en esta localidad, desde hace varios años, por las cuadrillas capitaneadas por los jóvenes y valientes espadas Curro Cuadrado, de Salamanca, y León del Campo, de Algeciras, acompañados de sus correspondientes cuadrillas de banderilleros. De sobresaliente participará el novillero burgalés Manolo Santaolalla.

Al finalizar la corrida la banda de música precedida de gran público que llenará la plaza acompañará a las autoridades hasta el Ayuntamiento donde volverá a establecerse nuevamente animado baile público en la plaza Mayor durante la tarde y noche, quemándose en los entreactos, la primera colección de fuegos artificiales a cargo del pirotécnico don Augusto Guerrero, de Huerta de Rey. También se lanzarán al espacio gran cantidad de cohetes luminosos y bombas de potente detonación.

MARTES 13

Al amanecer alegres dianas y seguidamente, emocionante desencajonamiento y encierre de otros cuatro novillos - toros de la misma ganadería, que han de lidiarse este día y que podrá ser presenciado igualmente por el público en general desde los tendidos de la plaza.

A las diez, misa solemne de difuntos con ministros y oración fúnebre a cargo del mismo orador del día anterior.

De doce a dos de la tarde, animados bailes en la Plaza Mayor.

A las cinco de la tarde, magnífica novillada, de cuatro novillos de Encinas, en sensacional mano a mano por los maestros Curro Cuadrado y León del Campo, con sus respectivas cuadrillas de banderilleros y sobresaliente

Seguidamente se establecerá de nuevo el baile en la Plaza Mayor durante la tarde y noche, quemándose la segunda colección de fuegos de artificio.

MIERCOLES 14

Dianas, fiestas religiosas, partidos de pelota y otros deportes. Durante la tarde y noche animados bailes públicos en la Plaza Mayor

SALUDO

Una vez más, como cada año, nos hallamos en vísperas de conmemorar las fiestas mayores en honor de "Nuestra Señora de Plumarejos", siguiendo así la gloriosa tradición que nos legaron nuestros antepasados.

Las fiestas cristianas tienen como finalidad, todas ellas, valor santificador, sirviendo también de estímulo, para mover al hombre a la práctica del bien y de la virtud, y poniendo al creyente en un ambiente de paz y esperanza; y no sólo se celebran por puro descanso material, sino, por cierta necesidad de comunicarse con los demás, y expansionarse, pasando unos días en agradable trato y regocijo.

No quiero por ello, que en la conmemoración de ella, falte el saludo cordial y efectuoso de vuestro alcalde que, también se siente como el que más, animado de dar a la fiesta ese ambiente de paz, alegría y camaradería, que se quiere en ellas, para pasar juntos todos unos días sanos que hagan olvidarnos, por breve tiempo, de los arduos trabajos de cada una de las distintas actividades, y que, como compensación a ello, podamos todos pasar, ratos agradables, unidos y rodeados de cuantos amantes de nuestra fiesta (amigos, parientes, e invitados), acuden aquí para honrarnos con su grata presencia.

Quiero aprovechar también, esta oportunidad por medio de las columnas de DIARIO DE BURGOS, para que llegue a todos los amantes de nuestro pueblo y de nuestras fiestas, la constante preocupación que anima a la Corporación y que se ve secundada eficazmente por el vecindario, de mejorar la situación urbanística de esta localidad, dotándola de obras y servicios que le son indispensables, tendentes todas ellas, a mejorar las condiciones de vida de sus moradores, y contribuyendo a dar al paisaje, un ambiente de vida cómoda y embellecimiento, siguiendo así la trayectoria general de nuestra primera autoridad civil en la provincia, y por las autoridades la nación.

Después de lo dicho, sólo me queda expresar el ferviente deseo de que todos cuantos se hallen presentes, a nuestra fiesta, puedan disfrutar alegremente de los atractivos de la misma, y que en la corta convivencia de tales días, demos todos ejemplo de un verdadero civismo, con la ejemplaridad de nuestro buen corportamiento, para con nuestros semejantes y para con nosotros mismos.

Esperando que así se cumplirá, como es norma acostumbrada, expreso por ello mi anticipado agradecimiento a todos.

Por la prosperidad de Arauzo de Miel, y por sus sagradas y gloriosas tradiciones.

EL ALCALDE

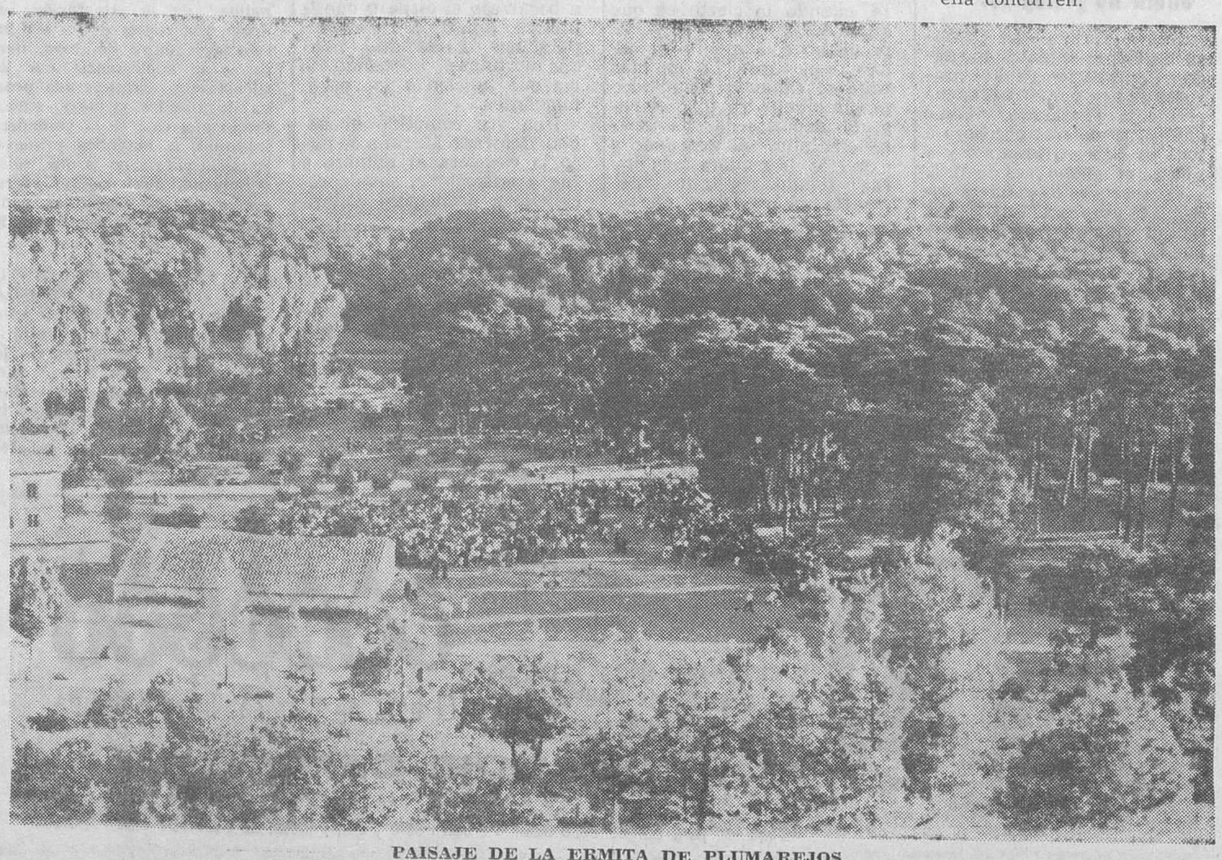

PAISAJE DE LA ERMITA DE PLUMAREJOS

NOGAT
Raticida de acción rápida
QUE NUNCA FALLA

Con matarratas NOGAT en polvo y pasta fosforada exterminará rápidamente y sin molestias toda clase de ratas, ratones y topos

Recuerde que NOGAT no las mata en días Las mata en horas

Si manda este recorte a LABORATORIOS SOKATARG Ter, 16 Barcelona (13), recibirá un interesante folleto.

M.E.C.D. 2017

«Burgos es el centro de gravedad de la industria de fundición del Norte de España y en pocas partes como aquí el industrial cuenta con tantas facilidades»

"Houghton-Hispania, S. A." adjudica las obras de construcción de su factoría que se inaugurará en la Primavera

Otra fábrica en marcha: «Gonvarri Industrial, S. A.»

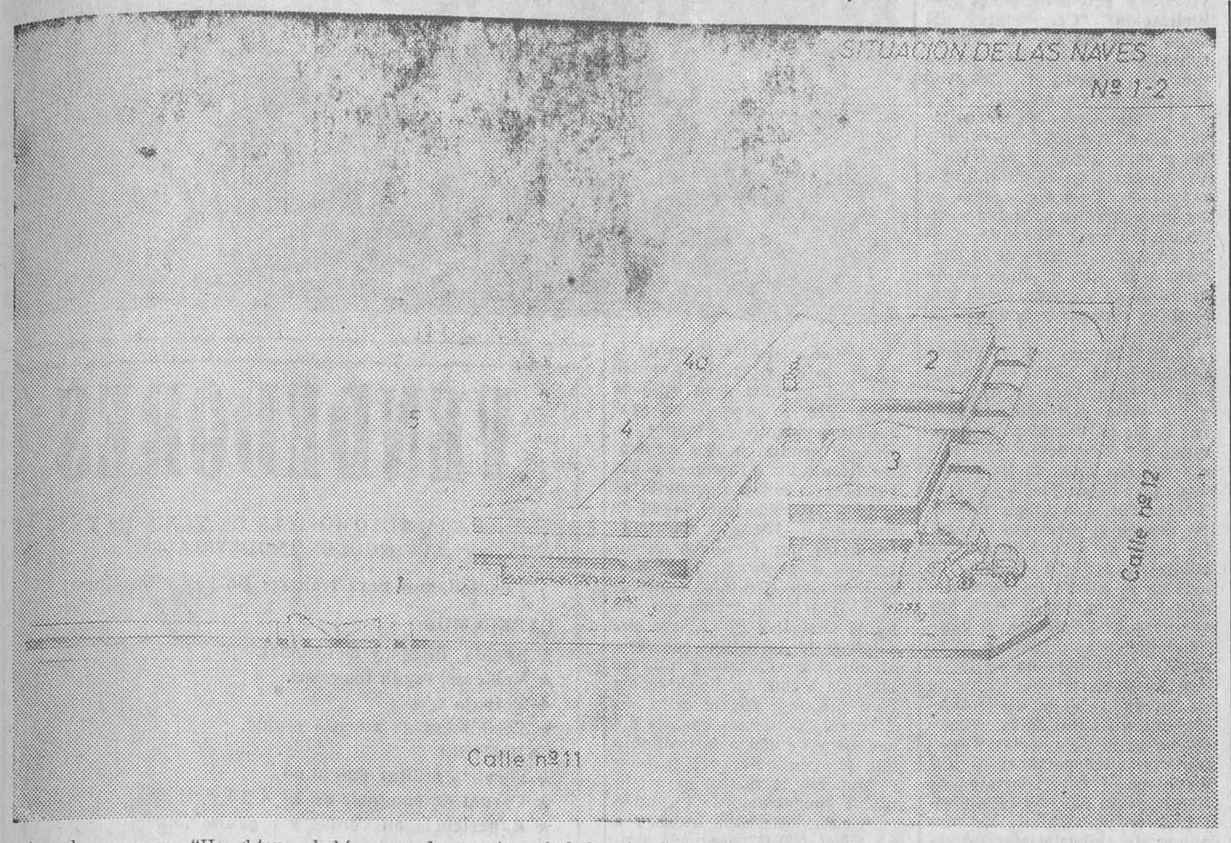

Ayer la empresa "Houghton Hispania, S. A." que fue aprobada en el concurso de beneficios del "Polo" de Promoción industrial de Burgos, correspondiente a la convocatoria del año actual, adjudicó a un contratista local las obras de construcción de su fábrica en el polígono de Gamonal-Villímar-Villayuda.

La firma de la escritura de compra-venta de terrenos se efectuó el 28 de Julio próximo pasado ante el notario del Ilustre colegio de Burgos don José María Mur. Hizo el otorgamiento de la escritura en nombre de la Caja de Ahorros Municipal —propietaria de los terrenos— el presidente de su Consejo de Gobierno y alcalde de la ciudad don Fernando Dancausa, y en nombre de "Houghton Hispania, S. A.", firmó el documento don Luis Cabré Basco, ingeniero industrial y adjunto de la dirección de su empresa, el cual abonó la cantidad de 1.000.097,50 pesetas por la adquisición de una parcela de 20.001,95 metros cuadrados.

En los próximos días comenzarán las obras de construcción de dicha factoría que prevé una inversión inicial de 30 millones de pesetas y una plantilla de 34 puestos de trabajos, susceptibles de aumento en la ampliación que proyecta la indicada sociedad a cuyo objeto se reserva un espacio libre que supone la mitad de la superficie que ahora se destinará a la construcción de sus naves industriales.

El ingeniero industrial don Luis Cabré, con quien tuvimos ocasión de conversar a primera hora de la tarde de ayer, manifestó que "Burgos es el centro de gravedad de la industria de fundición del Norte de España" y por eso la firma "Houghton Hispania, S. A.", que se fundó en el año 1956, abriga el decidido propósito de inaugurar en la próxima Primavera su nueva fábrica para atender desde Burgos a las necesidades de toda la industria tanto en el suministro de productos químicos auxiliares y especiales de fundición como en la debida asistencia técnica con la consiguiente rapidez y disminución de costos por los transportes y las buenas comunicaciones de Burgos. La sede social de la fábrica radica hoy en Madrid y tiene su central en Barcelona, otra automatizada en Madrid, y una pequeña planta en Bilbao.

Esta nueva factoría de Burgos dispondrá de una moderna maquinaria inglesa, de importación, marca "Fordath" y se dedicará a la fabricación y comercialización de aceites de corte y para laminar, productos para tratamientos técnicos y de superficie y los destinados a la industria textil, papeleras, curtidos, aglomerados de madera, antiespumantes, detergentes, etc., aparte los específicos de la fundición.

La nueva factoría que se construirá en Burgos responderá en todo a la arquitectura funcional y la empresa promotora tendrá preferencia por el empleo de la mano de obra burgalesa, al tiempo que gestionará la erección de viviendas a través de la agrupación sindical de empresarios del "Polo".

Don Luis Cabré expresó las magníficas impresiones que le había causado nuestra ciudad, augurándole un floreciente porvenir como consecuencia de su desarrollo industrial. También dedicó frases de elogio a lo que calificó de exquisita atención, afabilidad y hospitalidad de la Cabeza de Castilla, teniendo palabras de encendido reconocimiento por las facilidades que ha encontrado en la Gerencia del "Polo", delegación de Industria, Hacienda, Ayuntamiento, Servicios Técnicos, Diputación y otros organismos. "Dudo de que en otras partes el industrial encuentre tantas facilidades como yo he encontrado en Burgos. Y conste que no es una afirmación gratuíta" —terminó diciendo el señor Cabré.

OTRA NUEVA FABRICA

Entre las nuevas fábricas en fase de avanzada construcción en el polígono industrial de Gamonal-Villímar-Villayuda figura la de "Gonvarri Industrial, S. A.", que se dedicará a la transformación de chapa (Colis).

Esta factoría adquirió una parcela de 61.424,58 metros cuadrados. El capital social inicial es de 20 millones de pesetas, y la sociedad invertirá 43.640.000 pesetas. En principio se dispone a cubrir una plantilla de 25 puestos de trabajo.

PEONES PRECISA
"Ferrofabril, S. A."
presentarse por las mañanas en Oficinas.
Camino Villalón s/n.

El «perdiguero de Burgos», perro de caza solicitado y apreciado internacionalmente

Actualmente hay unos cien ejemplares registrados con su "perdigrée"

Condiciones de estos canes: resistencia, docilidad y fina sensibilidad olfativa

Características físicas esenciales: cabeza acongriada, morro acarnerado y oreja de berza

Días pasados, en nuestro cotidiana sección «Postal» se hacía referencia al cierre de la veda de la caza menor y a través de este hecho se contenía una cita a los famosos perdigueros de Burgos, inquiriéndose noticias y pormenores sobre ellos.

Y la invitación hecha públicamente desde las columnas de este periódico ha sido aceptada por quien en razón de su condición de gran aficionado y sobre todo en función de su cargo, como delegado en Burgos de la Real Sociedad Canina, estaba más obligado.

Es D. Gerardo Sadornil del Río, de quien resulta obvia toda presentación, el que acude hasta nosotros con la amplia documentación que le asiste, por su afición y tradición de criador, sobre estos perdigueros de Burgos, de quienes ya se cuenta que en tiempos de Carlos I —cuando el sol no llegaba a ponerse en los confines del imperio hispano— acompañaban al Emperador en sus salidas por Europa. De aquellas idas y venidas, se produjeron no pocos cruces que contribuyeron a la formación del mundialmente famoso «pointer», el perro de punta, insustituible para el ejercicio de la caza en sus diversas modalidades.

El libro de orígenes que acompaña a nuestro interlocutor —y que nos muestra— nos descubre un mundo ignorado para nosotros. Es el muy amplio y diverso de los canes. Tan amplio que causa asombro y reseñar todas las razas en él comprendidas sería tarea harto prolija. Vamos a ceñirnos por tanto a la que particularmente nos interesa; al perdiguero de Burgos. Y el Sr. Sadornil centra el tema con esta afirmación:

—Desde hace muchos años hay un grupo de aficionados que se preocupan por los perros, entre los que se encuentra el aficionado Julián Gil, en calidad de decano.

—¿Hay otros?

—Pues sí. Pérez Miñón, Fidencio Domínguez y Gerardo Sadornil del Río.

—¿Perros famosos?

—En un sentido general, todos los perdigueros lo son.

—Pero en otro más particular, con «pedigrée», ¿cuántos hay?

—En el censo de 1964 había 70 anotados. Son todos ellos de pura raza, pues tienen que estar inscritos hasta la tercera generación en el libro de orígenes. Considero que el censo actual estará en unos 100 perros, como mínimo.

—¿Cuántos han obtenido premios?

—Ya en el año 1919 un perdiguero de Burgos, propiedad de D. Pascual Ruiz Salinas quedó campeón en la Exposición internacional celebrada por la Real Socidad Canina; en 1922, otro de D. Luis Casuso también conquistó idéntico título, así como en 1926 lo consiguió un perro propiedad de D. Amancio Domingo.

El Sr. Sadornil nos explica que luego se produjo un paréntesis de años en los que no se prestó la debida atención a esta representación de los perros burgaleses en certámenes internacionales. Así —agrega— hasta que en 1954 otorgaron el título de campeón a King I de Miraflores, quien con el citado título recibió también la copa de S. E. el Generalísimo. En 1959, otra vez el título de campeón y el trofeo de S. E. el Generalísimo fue otorgado a otro perro burgalés, King II de Miraflores. (Estos dos perros, agregamos nosotros, son propiedad de nuestro interlocutor).

Hemos de subrayar el hecho como se merece, pues Burgos, que no posee copas del Generalísimo ganadas en competiciones deportivas, las tiene procedentes de estos certámenes caninos, donde la lucha también es muy dura. Hay que tener presente que el trofeo se otorga a un único perro y a la exposición concurren, como es natural, las más diversas razas, desde el mastín, al samoyano, pasando por galgos, fox-terriers, los cookers, los pachones, los bulldogs, los boxers, los pastores alemanes y, en fin, toda una muy variada gama de este mundo animal. Por tanto un triunfo de esa naturaleza reviste gran importancia.

Reanudamos el diálogo:

—¿Qué es preciso para obtener el título de campeón?

—Ante todo, pureza de raza y condiciones sobresalientes del animal. Estas vienen ya bien determinadas por la selección previa, pues para acceder a ese título de campeón total de una competición canina, es absolutamente imprescindible que el perro haya obtenido en tres exposiciones internacionales la consideración de campeón dentro de su raza.

—¿Poseedores famosos de perdigueros?

—Conocidos, podemos citar al Caudillo, a los marqueses de Villaverde, al alcalde de Madrid, al doctor Vital Aza, al profesor Jacques Tor, prestigioso médico francés establecido en Casablanca...

—¿Es solicitado el perdiguero de Burgos también del extranjero?

—Extraordinariamente. Recientemente acabo de enviar uno a Nueva Orleans. (El señor Sadornil me muestra la carta-porte de TWA. Precio: $ 106 dólares, lo que traducido a pesetas, supone 6.360). Podría citarle otros muchos ejemplos. A título curioso le diré que hasta un Maharaha hindú se ha interesado por la adquisición de perdigueros de Burgos.

—¿Puede decirse entonces que este perro es apreciado y solicitado mundialmente?

—Por supuesto. Raro es el día en que no recibo alguna carta, de distintas partes, mostrando interés por adquirir noticias sobre estos perros. A título un poco anecdótico he de señalar que con don Daniel F. de Yruegas, cónsul de España en Oudja me estuve carteando casi durante dos años —siempre con el tema central del perdiguero burgalés— y llegamos a tutearnos, sin conocernos físicamente.

—¿Cuáles son las condiciones que han hecho al perdiguero de Burgos tan apreciado?

—Resistencia, docilidad y su fina sensibilidad olfativa para percibir los vientos. Puede cazar varios días sin necesidad de beber agua, los vientos los percibe bien por cazar con la cabeza a bastante altura e incluso su propio color se presta al camuflaje en el campo. La docilidad que luego acusa para el cobrado de las piezas abatidas le hacen auxiliar precioso e insustituíble del cazador.

—¿Hay alguna noticia exacta sobre el origen del perdiguero?

—Pocas. Se pierde un poco en la noche de los tiempos. Creo que el veterinario burgalés don Pablo Gredilla está realizando algunos estudios al respecto y celebraremos pueda darlos algún día a la luz. Es evidente, no obstante, que es una de las razas más antiguas que se conocen.

Perro campeón o perro-rey, como podríamos calificarle haciendo honor a su condición y una correcta traducción de su propio nombre. Su cabeza, captada magníficamente en la fotografía que reproducimos, revela toda la nobleza y pureza de este animal

—¿Características esenciales que definen a un perro de raza perdiguera burgalesa?

—Dicho en lenguaje popular se asegura que ha de tener la cabeza acongriada, el morro acarnerado, oreja de berza y el andar más desarrollado en la parte delantera que en la trasera. Ha de cazar al trote, no al galope, lo que le permite estar varios días e ncontinuo ejercicio. Su babeo característico le hace posible mantener jugosa la boca y no pasar sed. Belfos abultados y ojos rojizos, como si tuviera conjuntivitis. Esos son sus rasgos físicos esenciales.

—¿Quiénes han sido los principales propulsores de esta raza?

—Justo es citar al Conde del Zenete, presidente que fue de la Real Sociedad Canina y auténtico enamorado del perdiguero de Burgos. En cuanto a nuestra ciudad obligado es mencionar a don Manuel Izquierdo, director que fue de la Academia provincial de Dibujo y que con su gran afición fue quien mejor conservó la raza. Hasta el punto de que puede decirse que todos los perros existentes, en línea más o menos directa, son descendientes de los que crió don Manuel Izquierdo.

La entrevista va tocando a su fin y aún nos quedan otras preguntas por hecer.

—¿Qué se necesita para criar estos perros?

—Fundamentalmente, afición. En principio dan algunas preocupaciones; pero también reportan muchas satisfacciones.

—¿No hay peligro, pues, de que la raza se extinga?

—Por ahora esa posibilidad no existe. Como antes le he dicho hay ya unos 100 perros registrados con su correspondiente «pedigrée». Incluso la propia Dirección General de Ganadería ha adquirido una pareja con ánimo de contribuir a preservar la especie. El temor que usted apunta, si acaso, solamente podría responder a causas muy de fuerza mayor y totalmente imprevisibles.

En fin, ahí queda toda esta noticia sobre el perdiguero de Burgos, el perro de raza con fama internacional, que también, a su manera, ha contribuído a airear en el concierto de las naciones el nombre de nuestra Patria chica. A fin de reconocerle y premiarle este favor, nos permitimos una sugerencia a nuestro Excmo. Ayuntamiento. ¿No juzgaría pertinente dotar a la Exposición internacional canina, que cada año se celebra en Madrid, con un trofeo a otorgar exclusivamente entre perdigueros de Burgos?

También éste constituiría un gesto o aportación a la preservación de la especie.

J. M. M.

UREA R de REPESA

MULTIPLIQUE SU COSECHA DE TRIGO

- La UREA-R de REPESA tiene una riqueza en nitrógeno del 46%
- Es el fertilizante sólido más barato por unidad de nitrógeno.
- Está incluído por el Servicio Nacional del Trigo entre los abonos susceptibles de préstamo, para la próxima campaña cerealista de sementera
- Solicite la UREA-R de REPESA del almacenista que sea su proveedor habitual de abonos.

REPESA le ofrece el asesoramiento desinteresado de los delegados técnicos de su Servicio Agronómico.

REPRESENTANTE COMERCIAL DE REPESA EN LA PROVINCIA DE

REFINERIA DE PETROLEOS DE ESCOMBRERAS, S.A.
PASEO DEL PRADO, 28 • MADRID-14
Fábrica en Escombreras (Cartagena)

CINTURONES DE SEGURIDAD
Seat 600 Simca 1.000 Citroen 2 cv., Renault
350 pesetas instalados
Teléfono, 20-69-68

Amplias posibilidades económicas
Empresa de primer orden con marca bien conocida en cintas y productos adhesivos, solicita persona de acción eficaz y con sentido de la responsabilidad para trabajar ciudad y provincia de Burgos.
Escribir ampliamente a
ADHESIVOS INDUSTRIALES, S. A.
General Sanjurjo, 94-96, BARCELONA (3)

ELECTRA DE BURGOS, S. A.
Distribuidora de IBERDUERO
Se pone en conocimiento de los abonados de esta Sociedad de las localidades que se alimentan de la Subestación de Ibeas de Juarros, que, previo conocimiento y autorización de la Delegación de Industria de esta provincia, el día 10 del actual, desde las 2 horas de la tarde hasta las 3 horas de la misma aproximadamente, suspenderemos el servicio eléctrico a todos los centros de transformación conectados a mencionada Subestación.
En caso de realizarse los trabajos antes de la hora indicada, se restablecerá el servicio sin previo aviso.

M.E.C.D. 2017

El periódico «Ya» denuncia "una llamada operación Moisés", maniobra de censura a la jerarquía eclesiástica

Según parece, va a designarse un nuevo Tribunal con sacerdotes ajenos al Obispado leridano para entender en el problema suscitado por las tierras propiedad del Cabildo catedralicio

Madrid.—"Una llamada operación Moisés" titula el matutino "Ya" un comentario sobre la última maniobra de censura de la jerarquía eclesiástica española por parte de un pequeño grupo de sacerdotes. Dice "Ya":

"Hemos llevado hasta el límite posible en un diario como el nuestro la información sobre la "Operación Moisés", dando a nuestro deber informativo las dimensiones exactas del comunicado oficial del secretariado del Episcopado español sobre una proyectada reunión de sacerdotes en Madrid. Tan sobrio como nuestras noticias ha de ser nuestro comentario, y eso porque nos duele en todos los casos la crítica de un sector, para quien querríamos siempre el aplauso y nunca la censura. El respeto y el servicio a la Iglesia tienen por manifestación normal el respeto a los sacerdotes que la representan y sirven, igual que la obediencia a la jerarquía que dirige.

Ocurre esta vez, sin embargo, que un reducido grupo de aquéllos —que oculta sus nombres— emprende una tortuosa maniobra de censura de los obispos españoles, añadiendo al fondo de rebeldía formas absolutamente extrañas a la disciplina habitual del clero. Recogida de firmas que, al ser secretas, se convierten en irresponsables y anónimas; ocultación de los fines de la proyectada reunión en Madrid bajo la apariencia de tareas apostólicas en realidad inexistentes, creación permanente de células que fermenten la división y la protesta. En esas condiciones, nuestro deber —ya que la información nacional e internacional hace imposible el dolorido silencio— es decir lo abiertamente que estamos frente a tal conducta y lo cerca del Episcopado, a quien corresponde enseñar y gobernar.

Algo se les ha escapado a los organizadores de todo ese desgraciado barullo: que no hay servicio real a la Iglesia sino dentro del marco de la obediencia, y que aquellos que constantemente están exigiéndola escandalizan cuando no la practican.

Y sólo una cosa deseamos: el Concilio ha dado a todos campo infinito de trabajo, tarea que justifica la entrega entera de la vida y horizonte y futuro. Mejor será consagrar juventud y talentos a construir que a dividir".

EL PROBLEMA SOBRE LAS TIERRAS DEL CABILDO CATEDRALICIO DE LERIDA

Lérida.—El obispo de la Diócesis, según parece, va a constituir un nuevo Tribunal con sacerdotes ajenos al Cabildo catedralicio, para que intervenga en el caso de los cuatro sacerdotes de Lérida procesados por el delito de difamación grave contra el obispo, los canónigos y beneficiados de la Unión Laical. Estos sacerdotes recusaron al primer Tribunal del Obispado por considerarle parte interesada.

Dada la expectación que ha despertado durante estas últimas semanas las noticias referentes a la venta de las tierras propiedad del Cabildo catedralicio de Lérida, creemos oportuno concretar los hechos que han provocado esta situación.

Según indica la carta abierta escrita por los cuatro sacerdotes, actualmente procesados, el pasado día 25 de Julio, la propiedad de los canónigos es administrada por ellos mismos y la de los beneficiados, por aparcería, siendo cultivadas por 830 familias.

Dada la presión conciliar y las repetidas insistencias del clero de la Diócesis se llegó a la decisión de vender las fincas de los beneficiados, venta que se anunció en Febrero último, tras los primeros tanteos, al proponer a los colonos-aparceros unos precios altos hasta incluso una oficiosa hipoteca.

Los cuatro sacerdotes de la Diócesis de Lérida, Máximo Casasnovas, párroco de Almatret; Manuel Domingo, párroco de Soses; José Marco, párroco de Caladrones y Lázaro Brial, párroco de Masalcoreig, que habían vivido el problema pastoral en algunas de las parroquias afectadas por este problema, lanzaron 800 ejemplares de su "carta abierta", realizados en multicopista, resaltando los puntos pastorales y poniendo al descubierto el estado de descritianización total de las gentes que ocupan estas hectáreas de terreno, constatada personalmente por ellos mismos, acusando a los beneficiados de injusticia en el trato los colonos y reclamando justicia en la venta anunciada que se preveía desventajosa para aquéllos, todo ello apoyado en frases conciliares y sociales de los Papas, y en hechos que afirman haber vivido personalmente. Asimismo se hacen eco de las voces de las 830 familias de aparceros que exigen un precio justo, teniendo en cuenta las mejoras hechas por ellos en estas tierras. Resalta de una modo especial un contrato de compraventa firmado en 1935, en el que se vendía la totalidad de las fincas en un millón de pesetas, a pagar en un plazo de diez años. Dicho contrato no pudo cumplirse, debido al Alzamiento nacional, cuando ya se habían pagado unas 200.000 pesetas. En Febrero pasado los beneficiados, en las primeras propuestas, requerían un precio global de unos cuatrocientos millones de pesetas, propuesta que actualmente ha sido rebajada notablemente.

Dicha carta abierta, donde se exponen todos estos hechos, fue desautorizada a través de una nota de Prensa, por el obispado el día 20 de Agosto. Dos días después el grupo sindical de colonos redactaba otra nota de Prensa, en la que, agradecía el gesto de los cuatro sacerdotes, y reafirmaba los hechos denunciados por aquéllos.

Sin embargo, el día 21 de Agosto, el obispo de Lérida, abrió un proceso criminal contra los cuatro sacerdotes, acusándoles de delito grave colectivo contra la buena fama del prelado, de los canónigos y de los beneficiados. El Tribunal que debía juzgarlos, estaba compuesto por el doctor Colóm, vicario general de la Diócesis, como presidente, y los doctores Luján y Segura, canónigos, y actuando de fiscal el licenciado Zarranz, canónigo. Todos ellos pertenecientes al Cabildo Catedral de Lérida.

Los cuatro procesados, antes de llegar a una formulación de la propia defensa, y de acuerdo con lo indicado en el del derecho canónico, el día determinado por el Tribunal eclesiástico, día uno de Septiembre, presentaron una recusación contra los miembros de dicho Tribunal, por la "excepción de sospecha", dirigida contra el fiscal del Tribunal y el obispo de la Diócesis. Las razones alegadas se reducen a la sospecha en que incurre el Tribunal al intervenir en la defensa de una causa que atañe tanto a los miembros del mismo, como al obispo. Siempre conforme al Derecho canónico, la sospecha promovida contra el Tribunal, obliga al obispo a revisar la competencia del mismo, excepto en el caso de que el propio prelado no se vea incurso en igual sospecha, en la que incurre por razón de ser parte interesada, ya que el fiscal acusó a los cuatro sacerdotes de injurias personales contra el Cabildo y autoridades diocesanas. En este caso, según el Derecho canónico, el obispo queda en la imposibilidad de juzgar la incompetencia del Tribunal, hasta que el Tribunal de segunda instancia de Tarragona, o la Rota, nombre otro Tribunal con sacerdotes de la misma Diócesis que el primero, que se consideren, por demás libres de sospechas.

Hay que anotar también, según se desprende de las notas publicadas que el obispo de la Diócesis, acogiéndose al canon 1957, imponía el procedimiento canónico previo al desarrollo de la causa, de que los sacerdotes fueran retirados de las parroquias en que ejercían su ministerio. Esta pena previa ha sido rechazada igualmente, por la razón de que el Tribunal no podía juzgar la causa, ni, por tanto imponer dicha pena previa, jugada necesaria por el fiscal.

Sobre este asunto, "La Mañana" de hoy publica una carta firmada por los cuatro sacerdotes encartados en la que, entre otras cosas, hablan de su gratitud por la postura del periódico, en la "Nota de Redacción" del día 4 de los corrientes que sirve de introducción a un artículo que transcribe de "Vida Nueva". Expresan a continuación su "sorpresa y gratitud, inesperada en estos momentos críticos, para los que vivimos el problema, por la puntualización: "Conocedores del largo informe de los cuatro sacerdotes..., reservamos por el momento nuestro criterio, dada la índole del tema".

A continuación exponen tener conocimiento de la vivísima y varia gama de reacciones que su carta de 25 de Julio ha provocado. Tras dar cuenta de las innumerables adhesiones recibidas de compañeros sacerdotes de dentro y fuera de la Diócesis, a las que se unen las de multitud de seglares, dicen que también sopesan y apuntan las contrarias.

Lamentan que el problema planteado se haya enjuiciado peridísticamente desde un punto de vista particular, dictado por la buena voluntad y no mirando las cosas desde los diversos ángulos que comportarían una apreciación exacta del problema. Por ello creen necesario que en el momento de emitir juicio de cara a la opinión pública, desde un periódico, sean tenidos en cuenta los siguientes datos: "Compromiso real que adquiere la Iglesia en el cumplimiento de su misión, si no da cabida en el acto de venta, al sentido pastoral; conocimiento de los datos reales del problema; conocimiento de la exigencia de la justicia social y conmutativa; reconocimiento del valor moral del contrato de compraventa del año 1935, comprobación personal de las opiniones de ambas partes interesadas". Expresan seguidamente su esperanza de que si así se plantea, contribuya a alcanzar eficazmente los hechos, en pro de una resolución conciliar promedida que tememos sea desviada por apreciaciones subjetivas.

Creen asimismo que "por delicadeza a la Iglesia se debe esperar las deliberaciones del Tribunal, que una vez "reunidos todos los elementos de juicio", según justicia y ley canónica, deberá dictaminar".

Vida Religiosa

SANTORAL

SANTOS DE HOY

La Natividad de Nuestra Señora. Nuestra Señora de las Virtudes Ss. Adrián, Timoteo, Fausto, Eusebio Teófilo, Anmón, mrs.

Misa de segunda clase y color blanco, de la Natividad de Nuestra Señora segunda oracion de San Adrián.

SANTOS DE MANANA

Nuestra Señora de Lluc, Nuestra Señora de Mallorca, Nuestra Señora de Aránzazu, Nuestra Señora de Covadonga. Ss. Gorgonio, Severiano, Doroteo, Jacinto, Alejandro, Tiburcio, Rufino, Rufiniano, mrs. Pedro Claver.

Misa de cuarta clase y color verde de la dominica XIV de Pentecostés, segunda oración de San Gorgonio.

CULTOS

CATEDRAL. — Septenario en honor del Santísimo Cristo de Burgos.

Comenzará hoy.

Por la tarde, a las ocho menos cuarto, en el altar mayor, rosario y misa vespertina, con homilía que predicará el muy ilustre señor don José Ruiz López, canónigo. A continuación, en la capilla del Santísimo Cristo ejercicio del septenario y bendición con el Santísimo.

PARROQUIA DE SAN PEDRO DE LA FUENTE. — Fiesta de Nuestra Señora de la Blanca de Burgos. Por la mañana, a las ocho, misa comunitaria con homilía y, al final, ejercicio de la novena.

Por la tarde, a las siete y media, último acto de la solemne novena con sermón por el M. I. Sr. D. Isidoro Díaz Murugarren, procesión con el Santísimo por el interior del templo y Salve cantada.

APARATOSO ACCIDENTE DE TRAFICO

Alrededor de las cinco de la tarde de ayer, en la Avenida del Cid, esquina a la calle de Villarcayo, se produjo un aparatoso accidente de tráfico en el que resultaron seis vehículos alcanzados. Al parecer el accidente se produjo cuando el camión propiedad de "Hijos de Raimundo Illera", matrícula BU-11.167 que circulaba en dirección al centro de la ciudad, colisionó con el camión matrícula M-171.782, conducido por Hipólito González Pérez, que circulando en dirección contraria al anterior vehículo y que se disponía a cambiar de dirección para dirigirse por la calle Villarcayo. Como consecuencia del choque y debido a la maniobra que el conductor del primer camión citado realizó para evitar el encontronazo, el camión matrícula BU-11.167 alcanzó a un "Seat 600-D" aparcado junto a la acera y situado frente al taller de "Carrocerías Gómez García", que ocupa la parte baja del inmueble número 63 de la citada avenida y que es propiedad de Antonio Fernández Díez. El turismo, a su vez, fue a estrellarse contra una "4-4" matrícula BU-10.130, propiedad de Antonio Gómez García y este a su vez salió despedido contra un remolque al que empujó lanzándolo contra la furgoneta matrícula BU-20.027, propiedad de Pedro Gómez García, que a su vez alcanzó al ciclomotor propiedad de Felipe Arenal Ontañón, cuyo vehículo estaba aparcado, al igual que los anteriores, a la derecha de la carretera.

Los daños materiales fueron de consideración, teniendo que lamentar también la rotura de uno de los pequeños árboles de la Avenida del Cid.

El único herido que fue asistido en la Casa de Socorro, es Agapito Hortigüela, de 22 años, labrador, vecino de Villagutiérrez, el cual viajaba en el camión matrícula BU-11.167. Se le apreciaron, herida contusa en el tercio inferior de brazo y antebrazo derechos con fractura de codo. Estas lesiones fueron calificadas de pronóstico reservado.

VENDEDORES

PARA AUTOMOVILES DE TURISMO Y VEHICULOS INDUSTRIALES

necesitamos para trabajar Burgos y provincia:

OFRECEMOS:

★ **Sueldo, dietas y comisiones.**
★ **Vehículo, según los casos.**
★ **Trabajo fijo.**
★ **Posibilidad de ascenso rápido.**

EXIGIMOS:

★ **Servicio militar cumplido.**
★ **Carnet de conducir de 1.ª ó 2.ª**
★ **Experiencia en ventas y organización.**
★ **Buena presencia y don de gentes.**

RESERVA ABSOLUTA PARA COLOCADOS

Escribir detallando historial y referencias:

MARIANO RICO. — PUBLICIDAD

San Juan, 41. — BURGOS

Una misteriosa enfermedad andina afecta a muchos de los asistentes a los campeonatos mundiales de esquí

La enfermedad se inicia con anginas, catarro y tos

Kleinwarsetal (Alemania). — Deportistas, médicos, curiosos y desgraciados protagonistas están intrigadísimos por conocer los orígenes de la misteriosa enfermedad traída a Europa por muchos de los que presenciaron o participaron en los campeonatos mundiales de esquí, en Portillo (Chile).

En una pensión de esta localidad bávara permanece postrado en cama el locutor de la radiodifusión de Baviera, Oskar Klose, muniqués de 38 años de edad, que, al llegar a Alemania estuvo cuatro días sin conocimiento. Klose está hospedado en la pensión de su amigo Luggi Leitner, esquiador de 26 años de edad, ex-campeón mundial y tercero en las pasadas pruebas alpinas de Portillo, que también ha sido atacado por la enfermedad y estuvo tres días sin conocimiento.

En sus declaraciones a la Prensa, Klose ha dicho que la enfermedad comienza con unas anginas, catarro nasal y tos, hasta que el enfermo se queda sin poder oír ni hablar, se le forma espuma blanca en la boca y arroja escupitajos rojos con puntos blancos. El periodista de la radio de Baviera aún no puede hablar normalmente, ni andar.

El primer caso de la «enfermedad de Portillo» fue el de una esquiadora noruega, Aud Hvammen, quien también estuvo algunos días sin conocimiento. Los famosos Gerhard Nenning, austríaco y Leo Lacroix, francés, experimentaron ya los primeros síntomas de la enfermedad, así como Stefan Sodat y Hugo Nindl, de nacionalidad austriaca. La campeona alemana en la modalidad alpina, Heido Mittermier, no sólo tuvo que guardar cama a su regreso de Chile, sino que contagió a su hermana.

Todos los esquiadores están muy preocupados por las posibles causas e inmunizaciones contra la enfermedad, especialmente por el hecho de que la próxima Olimpiada se celebrará en Méjico. Se teme que el «virus maligno» sea característico de todo el continente, y no sólo de Chile. Los médicos europeos que asistían a los esquiadores en Portillo no pudieron hacer nada por los que cayeron enfermos y Klose ha dicho que tampoco en Río de Janeiro, donde hicieron escala en viaje de regreso a Alemania, supieron diagnosticarles ni curarlos. Klose ha pedido a la Federación de esquí que realice una investigación.

Concurso para proveer tres secciones de niños en las escuelas de las parroquias de S. Julián, S. Pedro y San Felices y en San Pedro de la Fuente

Vacantes dos secciones de niños en las escuelas de las parroquias de San Julián, San Pedro y San Felices y una en la parroquia de San Pedro de la Fuente, dependientes del Consejo escolar primario, se anuncia concurso para la provisión de dichas escuelas que se regirá por las siguientes normas:

1) Podrán tomar parte en el concurso los maestros nacionales del escalafón general del Magisterio en activo que tengan aprobadas las oposiciones a plazas de más de 10.000 habitantes o procedan de localidades de este censo de población.

2) Hasta el 26 del presente mes de Septiembre los maestros que reúnan las condiciones antes indicadas podrán solicitar las escuelas vacantes que se anuncian en instancia dirigida al Excmo. y Rvdmo. Sr. Arzobispo de Burgos.

3) Acompañarán a la instancia:

a) Hoja de servicios cerrada en 30 de Junio certificada por la Delegación Administrativa de Educación de la provincia en que sirven.

b) Certificaciones académicas de los estudios realizados.

c) Certificados de méritos expedidos por los organismos o autoridades correspondientes.

d) Documentación que acredite la preparación, aptitudes o capacidades especiales que posean.

e) Cuantos informes o justificantes puedan demostrar su preparación, rendimiento docente obtenido, colaboración en obras apostólicas parroquiales o diocesanas, etc., etc.

4) La instancia y demás documentos se recibirán en las oficinas del Palacio Arzobispal (Secretaría), calle Martínez del Campo todos los días laborables de 11 a 2 de la mañana.

5) Para cualquier aclaración que se precise pueden dirigirse los interesados al Palacio Arzobispal de Burgos.

6) Lo que no se expresa taxativamente en este anuncio se halla en las disposiciones vigentes.

Grupo educativo y de formación social de San Julián, San Pedro y San Felices

Con fecha del 2 de Junio de 1966 (B. O. 6-7-66) ha sido creada por el Ministerio de Educación y Ciencia la filial masculina número 2, dependiente del Instituto masculino de esta ciudad, en el grupo educativo y de formación social de la parroquia de San Julián, San Pedro y San Felices.

La enseñanza del próximo curso se limitará a ingreso y primero.

En la rama profesional del Centro los exámenes de iniciación y oficialía serán los días 16 y 17 del presente mes.

Las clases de Enseñanza Primaria y Profesional darán comienzo el día 3 de Octubre próximo.

EN LA AVENIDA DE LOS REYES CATOLICOS

BLOQUE DE 38 VIVIENDAS

¡DESE PRISA!

¡QUEDAN POCOS!

Pisos de 4 y 5 habitaciones, calefacción y agua caliente centrales, dos ascensores, dos baños, alicatado hasta el techo, parquet de enebro y eucalipto.

¡Elegantes!

Está a punto de terminar la venta y entrega de viviendas

Vd. habrá oído hablar de sus incomparables precios y excepcionales facilidades.

OFERTA ESPECIAL:

FACILIDADES EN 10 AÑOS Y 30 MESES

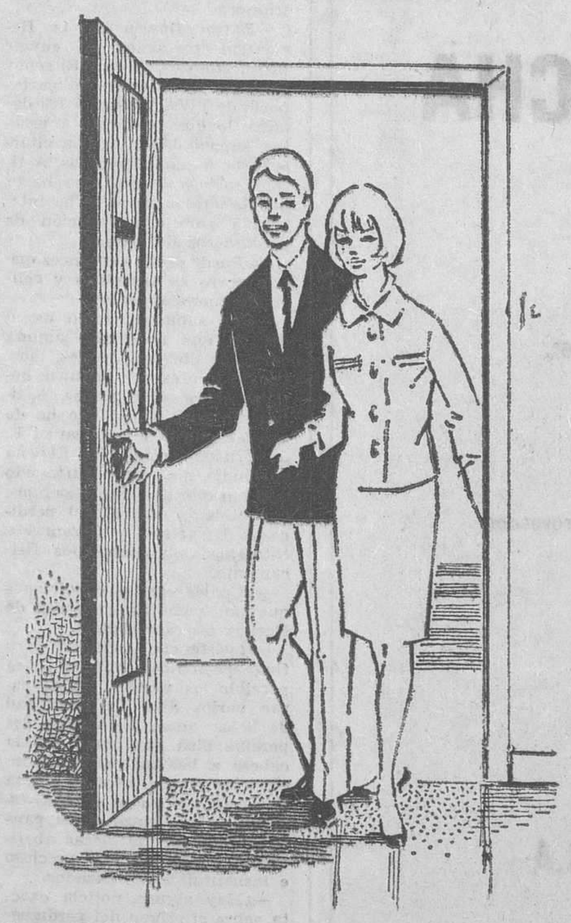

Información: en el mismo edificio. Avda. de los Reyes Católicos (Detrás iglesia de la Anunciación)

¡La solución tiene un nombre!

PROMOCION COMUNIDAD PROPIETARIOS DE

VIVIENDAS

LES AYUDARA A RESOLVER SU PROBLEMA:

CONSTRUYENDO

— **En la capital y provincia.**
— **Por cuenta propia.**
— **En régimen de Comunidad.**
— **Bajo control bancario.**
— **A precio de COSTO VERDAD.**
— **Con intervención de los copropietarios en la adjudicación y proceso de las obras.**
— **Viendas de todos los TIPOS, desde las más económicas a las de superlujo.**

Envíenos este boletín debidamente cumplimentado. NO LE COMPROMETE A NADA. Sólo pretendemos determinar las preferencias de los aspirantes en cuanto se refiere a: SITUACION, ZONA, SUPERFICIE deseada y las POSIBILIDADES ECONOMICAS.

Nombre ... ...
Domicilio ... ...
Teléfono ... ...
Profesión ... ...
Localidad ... ...
Zona preferente ... ...
Superficie mínima en m.² ... ...
Detalle de necesidades (núm. de dormitorios, aseos, garaje, etc.) ... ...
... ...
... ...
Importe total máximo ... ... **Ptas.**
Aportación inicial máxima ... ... **Ptas.**
OBSERVACIONES: ... ...
... ...
... ...

¡SU PISO A PRECIO DE RIGUROSO COSTO!

PROMOCION COMUNIDAD PROPIETARIOS

VIVIENDAS

Dirijan su correspondencia:

SR. MIGUEL RUIZ. Apartado, 341. — BURGOS

Cumpleaños del Rey Balduino

Zarauz. — Hoy se ha celebrado su 36 cumpleaños el Rey Balduino. Acompañado de la Reina Fabiola, que vestía pantalón blanco y jersey a rayas, embarcaron en Guetaria en el "Avila". Les acompañaban el marqués de Aguilar, una hija de éste llamada Pilar y los hijos de don Ignacio María de Oriol y Urquijo. Así han festejado la fecha en medio del Cantábrico.

M.E.C.D. 2017

Un mundo dividido en adiposos y desnutridos

Alimentos importantísimos, como el huevo, no tienen la utilización mundial que merecen, a veces como en regiones de Africa, por superstición

Muchos colombianos creen que los limones provocan abortos, la leche dificulta los partos y el pescado afecta a las facultades mentales

Grandes cantidades de productos se pierden por falta de consumo en regiones apartadas, por lo que hacen falta más fábricas de conservas y nuevos métodos de congelación

Por José A. MORAL ARROYO

(DE LOS SERVICIOS ESPECIALES DE «EFE»)

EN la grasa Europa occidental se hace desde hace tiempo una intensa campaña contra la adiposidad, causa de tantos ataques al corazón y, con ellos, de tantas muertes.

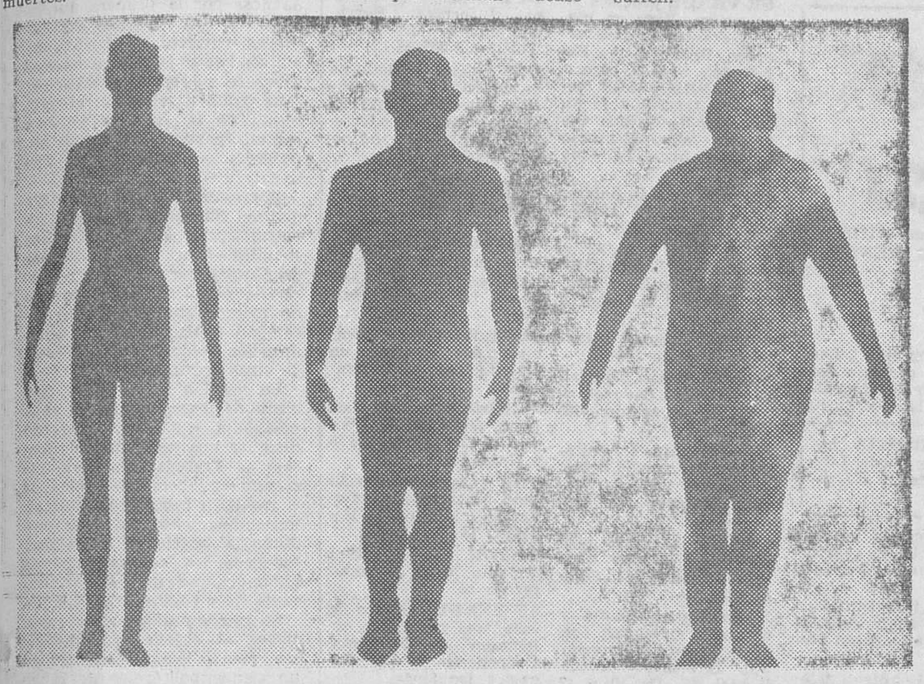

Entre la silueta del obeso y el desnutrido se halla la del hombre normal. El Mundo ha de evolucionar hacia una mejor distribución de bienes de consumo, para evitar tanto los inconvenientes derivados de la dieta abusiva, como y sobre todo, el terrible estigma del hambre. — (Foto CIFRA)

Los diarios populares titulan: «No te suicides con el cuchillo y el tenedor». «Come menos y vivirás» o «Los filetes le llevaron a la tumba». La gente se asusta un momento, pero luego se encoge de hombros y sigue comiendo. La hora de la digestión se pasa, si acaso, enterándose del hambre en la India, se limpia los dientes con un palillo y comenta con la mujer: «que maten tantas vacas sagradas como tienen».

CONGRESO DE MAXIMO INTERES

En esta misma Europa grasa, en Hamburgo, comenzó un Congreso de Nutrición y Hambre, al que asisten 2.000 delegados de 80 países. El Congreso ha sido acogido con el máximo interés. Puede decirse que con mayor interés que cualquier otro de los celebrados en el Mundo. El hambre es cosa que hace pensar al harto y una triste realidad para tantos países en desorrollo, donde aún es un sueño la cifra mínima de 2.000 calorías por día recomendadas por la ciencia médica para subsistir, es decir, para seguir viviendo con hambre, pero sin morirse de ella.

El hambre y la nutrición van unidas a otro problema que desde hace años divide a científicos y teólogos en todo el Mundo: la tremenda natalidad, que hace aumentar la población mundial a ritmo mucho más rápido que los recursos.

Partidarios de un severo control de natalidad, digamos que los pesimistas aducen que, a pesar de que cada día mueren en el Mundo de hambre 140.000 personas, la población crece al ritmo de 180.000 diarios. A este paso, añaden, los alimentos no bastarán dentro de unos años. Veamos Asia, por ejemplo, que aumenta en un millón de personas por semana. Lo moral aquí, terminan, ha de compaginarse con lo práctico: control, control, control.

LO QUE DICEN LOS OPTIMISTAS

Otro grupo, digamos los optimistas, creen que la naturaleza es capaz de crear medios para alimentar a muchos miles de millones y se oponen categóricamente al control obligatorio, atentos a la libertad individual de las personas.

Los científicos del actual Congreso de Hamburgo ven las cosas con mayor frialdad. Como buenos expertos examinan los pros y los contras del asunto. Ante todo van a las causas: hay ya hambre en el Mundo por falta de elementos nutritivos ¿o porque no se aprovechan? ¿Puede el Mundo aumentar su producción de alimentos al ritmo del crecimiento de población y en caso afirmativo, cómo?

La respuesta a la primera pregunta es fácil: El mundo podría aumentar fácilmente a la población actual, en el caso de que se aumentase el rendimiento de tantas zonas sin explotar. La cuestión principal es el dinero... y la buena voluntad de no pocos gobiernos, que prefieren dejar las cosas como están y gobernar a gusto apoyados en mimadas minorías.

La segunda es más difícil. Sin embargo, son muchos los especialistas que afirman —acaso sea una utopía— que se puede hacer frente al hambre con programas bien pensados y eficaces. Aquí juega otra vez un papel muy importante el dinero, de nuevo. Dos delegados indios decían en sus intervenciones en el Congreso: «Más impresionante que el asalto a la Luna, sería erradicar el hambre en un par de naciones que sufren.

EL EJEMPLO DEL PERU

El hambre en el Mundo es también una falta de fósforo, y otras materias de las que el pescado tiene mucho. Se sabe, pero muchas naciones costeras no aprovechan esta fuente de alimentación que tienen tan a mano. Cuando lo intentan —véase Perú, por ejemplo— el resultado es magnífico. Otro alimento importantísimo, el huevo, no tiene la utilización mundial que se merece, a veces, como en algunas regiones de Africa, por superstición.

Estas supersticiones han sido objeto de debates en el Congreso. ¿Por qué —se preguntaban algunos— muchos colombianos creen que los limones provocan abortos, la leche dificulta partos y el pescado afecta a las facultades mentales?

De todas formas, y al margen de lo anecdótico, «menos cañones y más mantequilla» pudo haber sido muy bien el lema del Congreso. También se recordó la cantidad de productos que se pierden por falta de consumidores en regiones apartadas. Harían falta más fábricas de conservas y nuevos métodos para la conservación en frío o sin gérmenes que pudren los frutos. Se ha hecho bastante, pero ha de hacerse mucho más.

Los debates son interesantes. Falta por ver si un día las organizaciones internacionales tendrán bastantes medios para forzar la producción y los gobiernos reducen sus presupuestos militares y dedican más fondos a un campo tan interesante y definitivo como la erradicación del hambre sobre la Tierra. Entonces podrán retirarse para siempre las fotos con niños demacrados que «adornan» las salas donde se celebra el Congreso.

El "Gran Teatro del Mundo", en la catedral de Bad Gandersheim

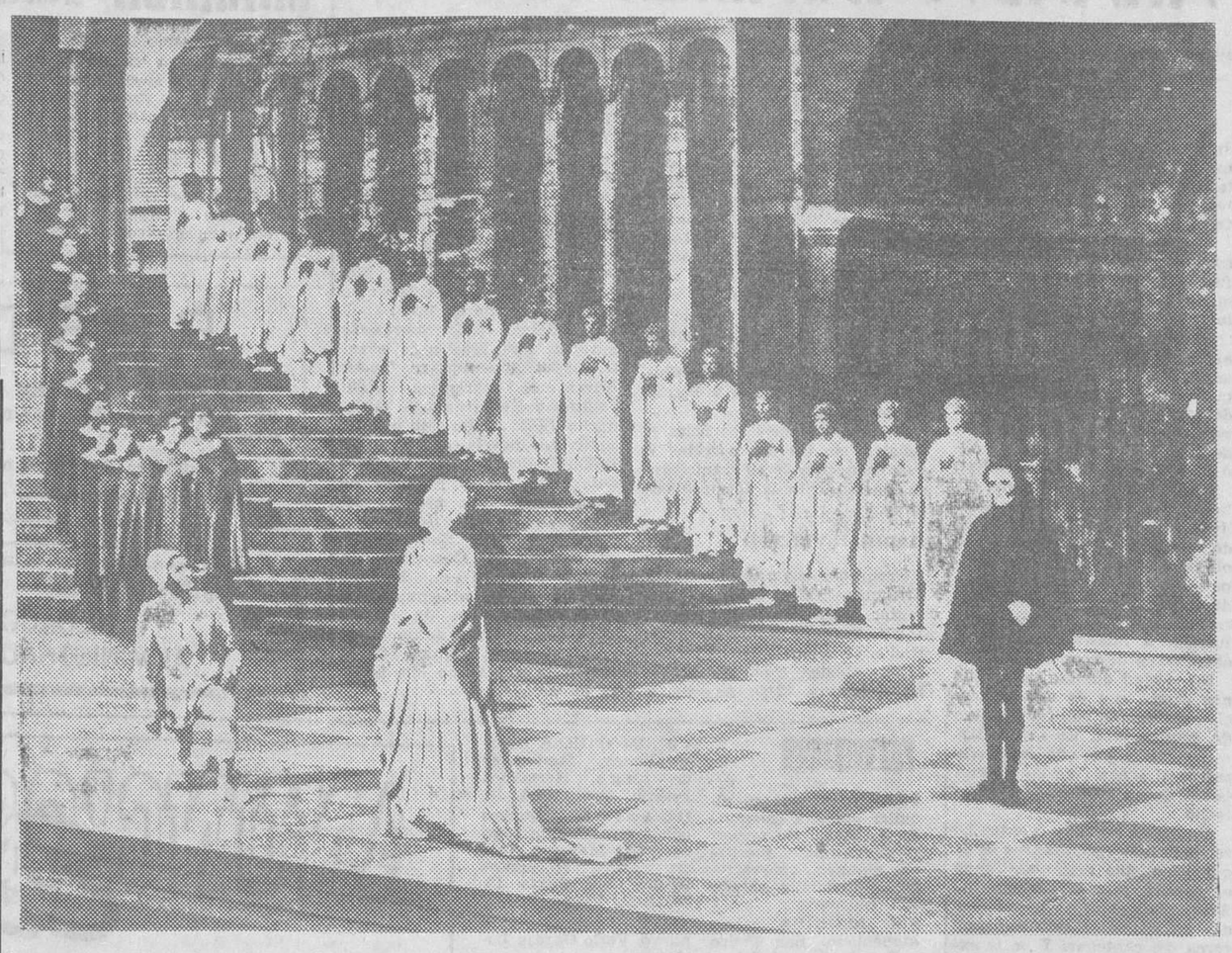

Durante el verano, al igual que en España, son frecuentes los festivales al aire libre en la República federal alemana. Entre ellos, uno de los más famosos son los que tienen por marco el pórtico de la Catedral de Bad Gandersheim, en el Norte del país y del que presentamos en la foto un aspecto de la representación de «El Gran Teatro del Mundo», de Hugo von Hofmannsthal (Foto FIEL)

¿Es usted demasiado optimista?

- ¡Ojo, el exceso de optimismo es imprevisión y puede costar tremendos fracasos¡
- He aquí un test que le dará la medida exasta de su confianza y de su optimismo
- Sin embargo, conviene ser optimista porque dará la sensación de mayor felicidad

¡Un hombre optimisma! ¿Qué es realmente un hombre optimista? Es un hombre, en primer lugar, que causa a todos muy buena impresión porque la confianza que tiene en sí mismo es comunicativa y se la transmite a los demás. Sin embargo, el exceso de optimismo es imprevisión y puede esconder profundos fracasos.

Haga el favor de contestar, lector amigo, a esta serie de preguntas. Por sus respuestas podrá juzgarse de su optimismo, mucho, poco o ninguno. Helas aquí:

1.ª ¿Juzga usted que pagar un seguro de vida es perder tiempo y dinero?

2.ª ¿Cree usted que va a vivir hasta una edad avanzada?

3.ª ¿Tiene la certeza de que, aunque sus negocios vayan mal, habrá de enderezarlos?

4.ª ¿Si no ha recibido noticia de los parientes que viven lejos no es ello mal augurio?

5.ª ¿No se previene usted contra los posibles riesgos diarios?

6.ª Cuando alguna persona le confía sus problemas, lejos de verlo todo por el lado negativo, ¿Lo alienta para que trate de resolverlos?

7.ª ¿Si algo se descompone insite en repararlo aunque le digan que no puede quedar bien?

8.ª ¿Toma decisiones importantes con rapidez y sin meditación?

9.ª Cuando alguno de sus amigos se casa, ¿no opina usted como los demás que pronto encontrará desengaños e infelicidad, ni o que por el contrario tiene fe en que será dichoso?

10.ª Cuando va al cine o al teatro, ¿prefiere las obras que terminan felizmente?

11.ª Aunque no tenga usted buena figura, ¿stima que su apariencia es agradable y que los trajes le caen bien?

Si ha respondido afirmativamente a todas las preguntas de este cuestionario, le advertimos que su optimismo es enorme, va muy lejos, demasiado lejos.

Así pues, frene su optimismo, pero sin desterrarlo de su carácter por que en última instancia, siempre tendrá la sensación de ser feliz.

Y esto bastará para que su vida sea mucho más agradable.

S. U. N. C.)

CHARLES HARDTFIELD

Televisión Española

JUEVES

2,00 Presentación y avances.
2,05 Siglo XX. "El primer hombre a la Luna".
2,30 Panorama de actualidad.
3,00 Telediario.
3,20 Punto de vista.
3,30 Telenovela. "Tartarín de Tarascón". Capítulo IV.
3,50 Revista para la mujer. "Novedades".
4,00 Caravana "La historia de Martín Gatsby".
6,15 Antena infantil "Ven a jugar con nosotros".
7,20 España al día.
7,30 Francés.
7,55 Tiempo atrás.
7.59 Juegos y juguetes.
8,10 Actualidad cultural.
8,20 Por tierra, mar y aire.
8.50 Dibujos animados.
9.00 Tengo un libro en las manos "Don Juan", por Luis de Sosa.
9.30 Telediario.
9.47 Testimonio.
10,45 Nueva Generación "La antorcha".
11,45 Telediario y cierre.

VIERNES

2,00: Presentación.
2,05: Ventana al mundo: «La llave del vidrio» y «Camino de Santiago».
2,30: Panorama de actualidad. Comentarios de arte, por Manuel Sánchez Camargo.
3,00: Telediario.
3,20: Punto de vista.
3,30: Telenovela: «Tartarín de Tarascón». Capítulo V y último.
4,00: Embrujada: «El sorprendente visitante».
4,30: Cuarto de estar.
5,10: Cierre.

Nota importante: Está prevista para las 3,10, con una duración aproximada de treinta a cincuenta minutos, la conexión con Mundovisión para transmitir el lanzamiento del «Géminis XI» y reportajes de los preparativos. Si no se reciben modificaciones en el horario o en el día del lanzamiento, el programa de sobremesa, a partir de la hora del final del reportaje, sufrirá el correspondiente retraso.

7,00: Carta de ajuste.
7,15: Presentación y avances.
7,20: España al día.
7,30: Francés.
7,55: España en América.
8,13: Momento cultural.
8,20: Sala de conciertos.
8,50: Dibujos animados.
9,00: Hombres en crisis: «Darrow contra Bryan».
9,30: Telediario.
9,47: Un alto en el camino. Paradores nacionales.
10,00: El Fugitivo: «El fin es sólo el principio».
11,00: Conozca usted España. Hoy: «Canto a la Andalucía musulmana».
11,30: Hermenegildo Pérez, para servir a usted. Presenta: «Ojos que no ven», de Noel Clarasó.
12,00: Telediario y cierre.

Dr. J. A. LEDO POZUETA
Trastornos circulatorios periféricos. Cirugía Vascular
Núñez de Arce 4. Tel. 22254
VALLADOLID

¡ATENCION!
Hoteles, restaurantes, colegios, residencias, peluquerías, fábricas, casas particulares, etc.
Llame al 208785
y funcionará para Vd.
LAVANDERIAS BURGALESAS
Preparada para lavar semanalmente, 12.000 sábanas, ó 4.000 mantas, ó 30.000 manteles, ó 120.000 servilletas.
Servicio a domicilio en 24 horas
Consulte precios y... haga números, le tiene cuenta

VD. DEBE
Y PUEDE VISITAR EL
PISO PILOTO
Tiene todos los días hábiles para hacerlo y ver las magníficas viviendas que
CONSTRUCCIONES REUNIDAS BILBAINAS
CONSTRUYE EN LA GRAN
AVENIDA DEL CID
EXTRAORDINARIOS PISOS DESDE 395.000 PTAS.
GRANDES FACILIDADES DE PAGO

Emerson
El televisor del futuro
Comercial Velo-Moto

M.E.C.D. 2017

ARANDA

Esta tarde, desencajonamiento de las corridas de feria

EXPOSICION DEL MAESTRO ARTESANO DEMETRIO ALVAREZ ORTEGA

En el vestíbulo del «Hostal Julia», ha expuesto durante estos dos últimos días el tornero tallista, premio nacional de Artesanía, don Deemtrio Alvarez Ortega.

En la exposición figuraban magníficas tallas religiosas que fueron admiradas por el distinguido público que acudió a la invitación que se le hizo.

El señor Alvarez Ortega, todo atención para sus visitantes y admiradores, nos manifiesta que, camino de Madrid, se ha detenido en Aranda, más que por exponer, con la intención de visitar la Virgen de las Viñas, cuya imagen piensa tallar.

Nos dice que para realizar las tallas, hay que tener una habilidad especial, además de sentido artístico. Un artesano es obrero y artista al mismo tiempo y añade: «No es que pretenda supervalorar mi trabajo, pero creo que es necesario hacer justicia a nuestra labor, muchas veces desconocida».

En verdad que las tallas que nos ofrece son de una perfección extremada con todo género de detalles, aún los más insignificantes y por ello le interesamos si a pesar de las dificultades de su oficio, está satisfecho.

«Lo estoy, nos dice, porque he recibido más recompensas de lo que yo mismo esperaba. Tengo el primer premio nacional de Artesanía y otros premios logrados en España, hasta alcanzar cerca del centenar. Y en la exposición nacional de Artesanía celebrada en 1952, me fue concedido el primer premio internacional. Esta es la mejor recompensa que puede esperar un artista».

Complacidos por estas manifestaciones del señor Alvarez Ortega, le deseamos que continúe en sus ininterrumpidos éxitos artísticos que tanto enaltecen a la artesanía española.

NACIMIENTOS

Durante la pasada semana, tan sólo se han registrado seis nacimientos, que corresponden a Rosa-María de la Puente Llorente, hija de Ricardo y Juana; María del Carmen Criado Villa, hija de Manuel-Miguel y Carmen; Ana-María Lamata Gordo, hija de Francisco y María; Milagros Rasero Arrabal, hija de Anselmo y Felisa-Milagros; Francisco-Javier Sanz Carrasco, hijo de Francisco y Prudencia e Isabel Calvo Núñez, hija de Rafael y Octavilla.

MATRIMONIOS

En contraste con el escaso número de nacidos, durante el mismo período de tiempo, se han registrado ocho matrimonios, que corresponden a los siguientes:

En la iglesia parroquial de Santa María, han contraído matrimonial enlace, los jóvenes Luis Domínguez y Aurea Castro González.

En la misma parroquia, Ponciano Quiroga Reyes y María-Socorro Martín-Valmaseda Llorente.

También en la iglesia de Santa María, Santos Arranz Acón y Máxima González Jiménez.

En la de Santo Domingo, Marcos Soto de Domingo y Rosa González Herranz.

En la de Santa María, Isidro López Olalla y Valvanera García García.

En la misma iglesia, Hipólito Calvo Martín y Teodora González Sanz.

En la ermita de Nuestra Señora de las Viñas, Benito Miravalles de la Rica y Juliana Avejero Ruiz.

Y en la iglesia de Santa María, Angel Blanco Gil y María-Paz García Castro.

Tanto a los contrayentes como a sus familiares enviamos nuestra sincera enhorabuena.

BUEN MERCADO EL DEL MIERCOLES

Contra costumbre, ya que el mercado de los miércoles, en ocasiones no conserva sino el nombre, mientras que toda la importancia se la viene adjudicando el sábado el del día siete ha revestido una importancia tan sólo explicable si se tiene en cuenta la fecha.

Esa fecha del siete de Septiembre aclara todo, ya que el ocho es la Natividad de Nuestra Señora, festividad que se celebra en muchos pueblos comarcanos y como es natural, viene a Aranda para hacer sus compras. De ahí que el mercado de este miércoles haya sido parecido al normal de los sábados.

FARMACIA DE GUARDIA

Le corresponde hoy de guardia a la farmacia de don Ramón Mira, sita en la plaza del Caudillo número 30, teléfono número 148.

ESTA TARDE, DESENCAJONAMIENTO DE LAS CORRIDAS DE FERIA

A las seis de la tarde de hoy, jueves, se efectuará el desencajonamiento, en la plaza de toros de las corridas correspondientes a los días 12 y 13, para que el público pueda admirar la planta de los mismos.

La empresa abre un abono para las dos corridas con un importante descuento que podrá ser retirado de la taquilla hoy, jueves y mañana, viernes.

Las corridas que serán desencajonadas en la tarde de hoy son: seis toros de «Barcial» (Herederos de Sánchez Cobaleda) que serán lidiados el día 12 por los diestros Jaime Ostos, Juan García «Mondeño» y José Manuel Inchausti «Tinín» y seis novillos-toros de los herederos de Sánchez Arjona, que serán estoqueados el martes, día 13, por los diestros Pedrín Benjumea, Flores Blázquez y Ricardo de Fabra.

Mañana daremos los pelos y señales de las dos corridas y una impresión de su trapío, para conocimiento de nuestros lectores.

RADIO JUVENTUD

Programa para hoy. — 10,30: Apertura. 10,35: Dios en sus santos. 10,40: Bolsa de compra. 11,00: Servicio informativo de Radio Nacional de España. 11,05: Música española. 11,30: Radiosistema. 12,00: Angelus y lectura del programa de mediodía-tarde. 12,05: La novela de la mañana. 12,30: Cita en la mañana. 12,55: Sobremesa. 13,00: Kiosco de Prensa. 13,15: Confidencias. 13,40: Aperitivo con música. 14,05: Microdisco. 14,10: Disco-sonrisa. 14,20: Información cinematográfica. 14,30: Conexión con Radio Nacional de España. 14,45: Antena de la actualidad. 14,50: Corresponsales de Radio Juventud. 14,55: Cartel de avisos. 14,57: La hoja del calendario. 14,59: Caja de pérdidas. 15,05: Sobremesa musical. 15,20: Música del oyente. 16,00: Teleobjetivo. 16,30: Novela de sobremesa. 17,00: Lectura del programa de tarde-noche. 17,05: Radio club juvenil. 19,00: La novela de la tarde. 19,30: Radiosistema. 20,00: Club del oyente. 20,15: Folklore de España. 20,30: La ballena alegre. 21,00: Música del oyente. 21,25: Voz juvenil. 21,30: Radiodeporte. 22,00: Conexión con Radio Nacional de España. 22,15: Resumen informativo del día. 22,18: Cartel de avisos. 22,25: Les decimos adiós. 22,28: Luces para el camino. 22,30: Cierre de la emisión con lectura de programas.

MIRANDA

Fallecimiento de un hijo predilecto de la ciudad

Ayer tarde, sobre las siete, falleció en nuestra ciudad a la avanzada edad de 94 años, el R. P. Fernando Valles Cillero SS. CC., hijo predilecto de la ciudad, Gran Cruz de Alfonso X el Sabio y otros títulos importantes, conseguidos en aras de una dilatada vida activa de santificación y trabajo de la que obvia hacer otros elogios.

Hoy jueves, a las seis de la tarde, en la iglesia del Colegio de los Sagrados Corazones, tendrán lugar las honras fúnebres y la conducción del cadáver al cementerio. Actos que han de constituir una importante manifestación de duelo demostrativa del gran cariño que Miranda le profesaba.

Descanse en paz.

PERDIDA

talonario de cheques BANK OF AMERICA desde calle Vitoria a Fuentes Blancas sin valor para el que lo haya encontrado.

Se gratificará entrega: Antonio Perales.

Hotel Almirante Bonifaz.

Nuestros teléfonos:

REDACCION 201280

ADMINISTRACION 207148

Interesante reunión de la Comisión Permanente del Consejo provincial de Trabajadores

Se trataron diversos problemas de carácter general que afectan a los sectores laborales de la capital y provincia

Presidida por el presidente del Consejo provincial de Trabajadores, don Miguel García Ortiz, se ha reunido en la Casa Sindical la Comisión Permanente de dicho organismo, asistiendo a la reunión la totalidad de sus componentes y varios expertos y asesores del Consejo.

Antes de entrar en el estudio de los diversos temas que figuraban en el orden del día, los reunidos acordaron adherirse plenamente a la postura profundamente patriótica mantenida por los trabajadores españoles de Gibraltar, protestando enérgicamente por el vergonzoso trato dado en la plaza gibraltareña a unos trabajadores españoles.

Abierta la sesión, el presidente de la Sección Social del Sindicato de Agua, Gas y Electricidad dio cuenta de los acuerdos recientemente adoptados por la Comisión del Hogar del Productor de esta capital en relación con la proyectada y próxima reapertura de este centro, esperándose la resolución de la Jefatura nacional de la Obra Sindical de Educación y Descanso para que el funcionamiento de dicho Hogar esté en plena consonancia con los deseos y aspiraciones de los trabajadores burgaleses.

El señor García Ortiz informó a continuación de la visita efectuada al gobernador civil de la provincia, en unión del vicesecretario de Ordenación Social y de otros miembros de la Comisión Permanente del Consejo, a lo largo de cuya visita fueron tratados diversos problemas de carácter general que afectan a los sectores laborales de la capital y provincia. Entre los problemas planteados en esta reunión con la primera autoridad civil de la provincia cabe destacar el relativo a la proyectada construcción de viviendas para ferroviarios por la Cooperativa "General Vigón", sobre cuya solución tanto viene preocupándose el señor Perlado Cadavieco en apoyo de los anhelos de este centenar de familias de ferroviarios. Se acordó realizar nuevas gestiones para la solución del problema, proponiéndose que a través de la Organización Sindical se consiga una entrevista con el presidente del Consejo de Administración de la RENFE.

Asimismo se hizo ver en la aludida entrevista al gobernador civil, de la inquietud reinante entre los trabajadores burgaleses por las noticias alarmantes sobre la refinería de petróleo, dándose por la primera autoridad civil toda clase de explicaciones respecto al particular, ateniéndose a lo que ya ha manifestado en repetidas ocasiones.

Se trató finalmente el problema de la vivienda en esta capital, particularmente el referido a las viviendas de tipo social.

El presidente de la Sección Social del Sindicato del Metal intervino para insistir sobre las manifestaciones del presidente del Consejo respecto a la refinería de petróleo, añadiendo que no merecen ningún crédito las campañas alarmistas de determinados sectores de la Prensa de otras provincias.

En relación con el grave problema de abastecimiento de agua potable a la ciudad, se acordó designar una comisión del Consejo de Trabajadores para que se entreviste con el alcalde de la capital y hacerle ver los trastornos que tales problemas producen a la ciudad particularmente a los barrios extremos habitados por un gran contingente de modestos trabajadores.

Se acordó realizar nuevas gestiones al objeto de conseguir sea creado en nuestra ciudad un centro politécnico de rango superior.

A propuesta del presidente de la Sección Social del Sindicato de Agua, Gas y Electricidad se adoptó el acuerdo de solicitar que se celebre con carácter de urgencia una reunión del Consejo Nacional de Trabajadores al objeto de que se estudie la rápida implantación del salario mínimo interprofesional en una cuantía que ya fue propuesta en su día y elevarlo al Gobierno de la nación. Respecto al particular, el presidente del Consejo indicó que ya habían sido cursadas comunicaciones al presidente del Consejo Nacional de Trabajadores y al ministro de Trabajo. El presidente de la Sección Social del Sindicato de Papel y Artes Gráficas que propuso se solicitase de todos los consejos provinciales de trabajadores de España apoyen la petición de los representantes de los trabajadores burgaleses.

Finalmente el experto Sr. Galarza aludió al problema de la suspensión de las obras en el pantano de Retuerta, recientemente aparecido en la Prensa, indicando el vicepresidente del Consejo que ya se han fectuado gestiones cerca del gobernador civil, habiéndose solucionado con tal motivo lo concerniente a la desviación de la carretera y los trabajos de canales, etc., esperando se solucionen con toda rapidez el resto de los problemas relacionados con este importante embalse en nuestra provincia.

El trabajo no debe ser una siembra de invalidez y de muerte Evita el riesgo del accidente utilizando todos los medios de prevención

Hontoria de Valdearados

En el templo parroquial se celebró el matrimonial enlace de la señorita Esther de la Fuente, y el maestro nacional don Santiago Sanz, hijo del veterinario titular don Tomás Sanz, bendiciendo la sagrada unión el religioso agustino don Francisco Aguilera.

Actuaron de padrinos el comandante piloto de Aviación don Benjamín Arranz, tío del novio y la señora Susana de la Fuente, hermana de la desposada; obsequiándose a los numerosos invitados con un espléndido almuerzo.

—La cosecha de cereales ha sido mejor que se esperaba, realizándose las labores con rapidez debido al trabajo de la moderna maquinaria.

—Dos cooperativas comunitarias se han creado en esta localidad, la agraria y la vinícola, hallándose las obras de construcción de la bodega a pleno trabajo para poder ser utilizadas sus instalaciones en la actual campaña.

F. C.

ANUNCIOS Económicos

Estos anuncios se reciben en nuestra Administración (Calle Vitoria, 13. Teléfono 207148) de NUEVE de la mañana a UNA Y MEDIA de la tarde y de CUATRO a OCHO MENOS CUARTO de la tarde, así como en todas las Agencias de Publicidad.
PRECIO: 10 pesetas hasta diez palabras. Cada palabra más, una peseta.

ALQUILERES

PISO o vivienda en alquiler necesita encargado de obras. No importa aunque haya que hacer algunas reparaciones. Escribir: Apartado 280. Burgos.

SE ALQUILA piso amueblado. San Pedro y San Felices, 4, 1.º

IMPOSIBLE atender arriendo bar, instalación moderna, bien situado, ocasión, buenas condiciones. Informes esta Administración.

DESEO piso en alquiler, por tres meses. Razón: Pensión Victoria.

ARRIENDO Bar - Restaurante, nuevas instalaciones. Apartado 118. Burgos.

NECESITO piso alquiler, 5 habitaciones. Teléfono 203666. No importa renta. Urgente.

AUTOMOVILES Y ACCESORIOS

ALQUILER coches sin conductor. Joyería Gadema Paloma. 41. Teléfono, 20 50 47

ALQUILER sin conductor, nuevos: Seat 1.500, 600-D, Simca Renault R-4, Gordini. — Garaje Servi-Auto. Sanjurjo, 9 y Calzados Luis. Teléfonos 203585 - 201133.

ALQUILER sin conductor: Seat 1.500 SIMCA, 600-D. - GARAJE TURISMO. Calle Vitoria. 29.

AUTOS Catedral, sin conductor: SIMCAS, R-8, 4-L, Seat. Reyes Católicos, 11. 209531. Avenida Cid, 15. 206431. Frente plaza toros.

AUTOS Pereda. Alquiler sin conductor. Coches completamente nuevos. Teléfs. 206555 y 203703.

COCHES sin conductor alquilamos. Ondine, Seat 600-D, 850 nuevos. San Juan, 12. (Esquina Santander). Teléfono 202904.

SE ALQUILAN coches sin conductor. San Juan 19 y Pisones 13. Teléfonos 203142 y 201147.

COCHES de alquiler sin chofer. "Arconada" Calzadas 36. Teléfono 204795.

COCHES sin conductor Seat 600-D — Ferama. Asunción de Nuestra Señora, 1. Teléfonos 203364 y 208514.

AUTO - SPORT. Alquiler coches sin conductor, nuevos. Avisos, teléfono 201163.

ALQUILER automóviles sin conductor. Talleres Pedro Vitoria 105. Teléfonos 206361 - 206854. Seat 1.500. Seat 600-D. Seat 850. Simca 1.000. Gordini y Renault S-R.

AUTOS alquiler sin conductor: 600-D, 1.500, 1.500-L y 4-L nuevos. Santa Dorotea, 32. Teléfono 204766.

EXCURSIONES microbuses Europa. 6, 9, 18 plazas. Teléfs. 208551 y 207172.

AUTO - ESCUELA de conductores «Rivar». Alquiler coches sin chofer. Teléfonos 36 56 93 Briviesca.

FILTROS aceite, aire, gas-oil. Surtido completo. «Continental-Auto S. A.»

ZAPATAS freno «Drim» Continental-Auto. S. A. Madrid, 1.

SE VENDE Renault 4-4, buen estado. Casa Colón. Calle Santander 2. Teléfono 203749.

VENDO Seat 1500, buen estado. Francisco Salinas, 51. Teléfono 202154.

VENDO Seat 1.400 barato. Razón: Carrocerías Las Huelgas.

VELOMOTORES Derbi vendemos, facilidades de pago. Hermanos Fuente. San Pablo, 18.

OCASION vendemos con facilidades de pago Seat 600, Montesa, Vespa, Lube. Hermanos Fuente. San Pablo, 18. Teléfono 206653.

SEAT 1.400 C como nuevo. Verlo Garaje Turismo.

VENDO camión GMC, motor Barreiros, basculante. Hermanos Albo. Torresandino.

OCASION vendo coche Dauphine, Citroen 2 HP., furgoneta, Citroen 11 ligero y varios Mercedes. Electro-Mart. General Mola, 25. Teléfono 204490.

VENDO camión J-15, motor Ebro. Villagonzalo Pedernales. Molino.

SE VENDE coche Seat 600, exento. Bar Musel. Rafael.

VENDO moto Bultaco, seminueva. San Francisco, 9, de 1 a 3.

SEAT 1.500 impecable, vendo. Garaje Pedro. Vitoria, 105. Teléfono 206361.

PEGASO dos direcciones, con furgón ganadero, seminuevo; 1.400 «ranchera» bicolor, un año; 1.400-C radio y servofreno; Gordini «Conti», muchos extras; 600-D, exento; 600 normal; furgoneta 600-D; DKW ganadera, se venden toda prueba, facilidades a convenir. Horacio. Bar Pozano.

SE VENDE Dauphine, barato. Teléfono 206577.

COMPRO 600 o Citroen 2 CV. Teléfono 205568.

VENDO coche Fiat 1.100, morro bajo, 15.000. Llamar al teléfono 209975.

NUEVOS precios Velomotores a 5.000 pesetas, con grandes facilidades de pago. Hermanos Fuente. San Pablo, 18.

OPEL - RECORD inmejorable estado, poco consumo, vendo o cambio. Ibáñez. José Zorrilla, 5. (Detrás parque bomberos).

FURGONETA Citroen 2 CV, último modelo Seat 600, vendo o cambio. Ibáñez. José Zorrilla, 5. (Detrás parque bomberos).

VENDO Seat 600 D, descapotable. Avenida Palencia, 33, bajo.

OCASION vendo Chevrolet con motor Ebro, recién reparado, muy barato. Llamar 202910.

VENDO coche Ford Anglia 8 HP., bien todo, 16.000. Teléfono 204821.

COLOCACIONES

ASISTENTA necesitase Avenida del Cid, 62, 2.º

SE PRECISAN albañiles destajistas para ochenta y cuatro viviendas en la calle Vía de Empalme. Razón: Victoriano Serrano. Obra. Teléfonos 204385 y 207220. (R. O. C. número 922).

SE NECESITA chica. Avda. Cid 16 8.º dcha.

SE NECESITA muchacha o asistenta. Avenida del Cid 6. 11.º. derecha.

NECESITO chico. Tintorería Pérez. Briviesca, 18. (R. O. de C. número 1.052)

SE NECESITA chica. Plaza Rey San Fernando 5. 2.º

MUCHACHA se necesita. Paloma 35 1.º.

SE NECESITAN chicos de 15 y 17 años. Lejías El Cid. Los Colonia, 5. (R. O. C. 1.098).

SE NECESITA chico 14 años. Rafael Pedrosa. Paloma, 35.

NECESITO mujer de limpieza y ayudante de cocina. Buen sueldo. Informes: Oficina Colocación núm. 1.112).

SE NECESITA barman. Tizona Bar.

SE NECESITA chica, buen sueldo. Dr. Albiñana, 1, 5.º izqda.

CHICO de 14 a 16 años, se necesita. Espolón, 30. Librería. (R. O. de C. núm. 121).

GANE hasta 10.000 pesetas mensuales en sus ratos libres cultivando champiñones en su casa. Exito extraordinario. Compramos producción a altos precios. Escribir a: «Montblanc». Avenida Generalísimo, núm. 281 bis. Barcelona-13.

SE NECESITAN chicas de servicio, mayores de 20 años, para todo el año. Sueldo: Meses de Octubre a Junio: 2.000 pesetas. Julio, Agosto y Septiembre, 3.000. Hotel Restaurante Ramona. Laredo.

ORGANIZACION Internacional Representantes, ofrece plazas de cooperativas y delegados comerciales. Central General. Barquillo, 29. Madrid.

NECESITO chica «Bar Polar». Calle Paloma.

GANE dinero en casa. Estudiantes, ganen dinero. 14742. Madrid (4 sellos 0,40).

NECESITO repartidor. San Pedro Cardeña, 2. Panadería. (R. O. C. 1.064).

MATRIMONIO solo necesita chica para servirle en Madrid. Traslado fines de Septiembre. San Pablo, 6, 3.º, izqda.

SE NECESITA muchacha y asistenta. Concepción, 21, 3.º, izqda.

DESEO tractorista. Informes esta Administración. (R. O. C. número 1.099).

SE NECESITA chica con informes, buen sueldo. General Mola, 11, 5.º

SE NECESITA muchacha. Vitoria, 19, 2.º, izquierda.

CHICO para bar, se necesita. Informes: Publicidad «Alas». Almirante Bonifaz, 3. (R. O. C. número 1.106).

LIMPIADORA se necesita. Viajes Apolo. Calera, 5.

REPRESENTANTE para fábrica pinturas, se necesita. Escribir: J. Galdon. Gravina, 14. Mataró.

CHICO para bar se necesita. Informes: Bar Bambú. (R. O. C.).

SE NECESITA aprendiz. Confecciones Andrés Miguel. Santander, 17. (R. O. C. núm. 1.104)

NECESITO chica, buen sueldo. Razón: Cordón, 3, 4.º, dcha.

SE NECESITA muchacha, buen sueldo. Feygon, 6, 4.º

SACERDOTE necesita sirvienta, tardes libres. Huelgas. Compás, 8.

SOLDADORES de primera, retribución mínima, 3.000 ptas semanales, trabajo a prima. Llamar 208006. Hidroconstrucciones, S. A. Oficina de Colocación. Oferta núm. 1.115).

NECESITO repartidor con carnet segunda. Emperador, 28. (R. O. C. núm. 1.116).

SE NECESITA cajera y dependienta para charcutería. Teléfono 201415. (R. O. C. 1.120).

SIRVIENTA matrimonio sólo, 9 a 4. Madrid, 42, 9.º, 34.

NECESITO muchacha para todo matrimonio solo, para Algorta (Bilbao). Sueldo 2.000, y señorita o señora externa para Burgos sacar dos niñas, sueldo 2.000. Plaza Primo de Rivera, 3, 2.º (Lotería núm. 2).

HOSTAL Niza, necesita chica. General Mola, 12.

SE NECESITA asistenta dos horas por la mañana. Vitoria, 29, 3.º izquierda.

SE NECESITA chico para oficina 14-16 años. Presentarse en Cyfisa, calle 4 y 13. Urbanización Gamonal (Barrio de Villayuda), de 3 a 5 de la tarde. (R. O. de C. núm. 122).

MATRIMONIO sin hijos, 40-50 años para portería, se necesita. Interesados presentarse en «Publicidad Mentor». Carnicerías, 2, 3.º. Burgos. (R. O. C. núm. 1.117).

NECESITO oficial peluquería. Calle Segovia, 8. (O. C. núm. 1.113).

NECESITO chófer para taxi. Calvario, 29. Cuesta. (O. de Colocación. Oferta núm. 1,125)

SE NECESITA personal para granja avícola. Presentarse de 7 a 10 de la tarde en calle Santa Casilda, núm. 1, 1.º. (R. O. de C. núm. 126).

SE NECESITA muchacha, poca familia. Madrid, núm. 1, 4.º, izqda.

SE PRECISA chico 14-15 años. Informes: Productos Sayroma. Melchor Prieto, 8. (R. O. C. núm. 1.128).

NECESITO chica de 16 a 17 años, poca familia. La enseñaría a coser. «Patrones Guindo». Barrio Gimeno, 12, segundo.

BARMAN se ofrece, con conocimientos. Informes: Teléfono 206107

NECESITO chica para casa, bien retribuída, sepa cocina. Alhóndiga, 2. Costa Verde.

SE NECESITA chico de 15 a 17 años, para mostrador. Bar Restaurante Villaluenga. Laín Calvo, 20. (R. O. C. 1.127).

SE NECESITA encargado, hombre o mujer. Dirijase a Especiera Burgalesa. Calle Francisco Salinas núm. 55 y 57. De 8 a 1 de la mañana y 3 a 6 tarde. (R. O. C. 1.123).

SE NECESITA viajante. Especiera Burgalesa. Francisco Salinas, 55 y 57. De 8 a 1 y 3 a 6. (R. O. C. 1.124).

SE NECESITA ama de casa. Dirijase Especiera Burgalesa. Calle Francisco Salinas, 55 y 57. De 8 a 1 mañanas y 3 a 6 tardes.

SE PRECISA matrimonio para atender granja ganadera, en Miranda de Ebro. Informes: Madrid, 11, 1.º. Burgos.

MAESTRO de pala, ayudante y chico, necesito. Panadería Hernando. Calle Madrid, 24 (R. O. C. 756).

CHICA, necesito, preferible fuese mayor. Calle Madrid, 24, 1.º, izquierda. Telf. 202914.

NECESITO muchacha con informes. Plaza Logroño, 1, 9.º, dcha.

SE NECESITA muchacha para cuidar un niño. Almirante Bonifaz, 11, 3.º, izqda.

PEONES bien retribuídos precisan Construcciones Torres García. Vitoria, 16, 7.º.

NECESITO viajante a comisión. Almacenes Hermosilla. Alhóndiga, 13.

SE NECESITA chica, poca familia. Laín Calvo, 7, 1.º.

SE NECESITA asistenta todo el día. Avenida Norte, 2, entresuelo, derecha.

SE NECESITAN chicos de 14 años y oficiales de segunda para trabajos de pintura y empapelados. Razón esta Administración. (R. O. C. núm. 1.114).

SE NECESITA asistenta de 3 a 7 de la tarde. Razón en Plásticos. Almirante Bonifaz, 14.

CHICO de 16 a 18 años, necesito. Granja Arnáiz. Eibar. Santa Dorotea, 2. (Bar David). (O. de Colocación. Oferta número 1.131).

SE NECESITAN aprendices. Superlimpieza «Iris». Vitoria, 43. (R. O. de C. núm. 1.133).

ENCARGADO y capataz de obra necesitamos. Escribir al Apartado 280. Burgos. (R. O. C. núm. 1.132).

SE NECESITA camarera y botones. Hotel Moderno. (O. de C. número 1.130).

SE NECESITA muchacha para Barcelona. Almirante Bonifaz, 14. Teléfono 206693.

SE NECESITA chica para Madrid, vacaciones Burgos, buen sueldo, con informes. Héroes del Alcázar 4, habitación 11.

SE NECESITA mujer para sacar niños. Moneda, 2, 2.º dcha.

EXPENDEDOR para Estación de Servicio. Presentarse de 2,30 a 3,30 en Santa Clara, 20, 3.º, dcha. (O. de C. Oferta núm. 1.139).

CHICO de 16 a 18 años se necesita para tapizados y toldos. Toldos Tapia. Pisones, 5. (R. O. Colocación núm. 1.137).

FABRICANTES de colonias, que deseen completar su catálogo con productos de renombrada Compañía Alemana, para su venta en Peluquerías y Salones de Belleza sírvanse ponerse en contacto con su concesionaria en España: Apartado 21.076. Madrid.

AYUDANTE de mostrador, 16-18 años, precisa importante bar esta capital. Presentarse en Publicidad «Mentor». Carcicerías, 2, 3.º. (Registro Oficina Colocación núm. 933).

COMPRAS Y VENTAS

POLLITOS de carne. Granja Mirasol. Pisones, 7.

DURALEX. Platos, vasos Duralex. «Ferretería Laín Calvo». Teléfono. 20 33 94.

POLLITOS recién nacidos, carne Santa Clara, 5.

VENDO pollos carne. Santa Clara, 5.

CARBON de fragua, primera calidad. Carbones Cubero. Avenida Cid, 84.

OCASION. Herramientas de taller, yunque, tas, taladro eléctrico con soporte motobomba Verta, esmeriladora, motor de 1 HP., ventilador eléctrico, dos prensas a husillo, calderín de carburo a presión. Teléfono 202014.

VENDO paja blanca, cantidad. Apolinar Sancha. Villamayor de los Montes.

POR traslado vendo antena televisión, muebles. San Pablo, 6, 3.º, izquierda.

VENDO molino piensos eléctrico, perfecto estado, precio ocasión. Merendero Las Veguillas.

SE COMPRA alfalfa en verde. Llamar telf. 207144. Burgos.

VENDO cocina esmaltada, paila y calderín sin estrenar. Teléfono 208986.

COMPRARIA trailla en buen uso. Argimiro Hermosilla. Berzosa de Bureba.

VENDESE antena televisión por cambio de domicilio. Santiago García. Santa María del Campo.

SE VENDE transformador Siemens 65 KVA. Informes: Morco, 10. Fábrica de Harinas.

VENDO bandurria buen uso. San Francisco, B, 3.º R.

VENDO sierra circular metálica, 2 HP. Teléfono 204821. Carbones Martínez.

SE VENDE coche de niño. Avda. Cid, 82, 2.º izquierda.

VENDO mesas mármol, propias bar, cantina y restaurante económicos. Delicias, 2.

ENSEÑANZAS

ACADEMIA «Castilla»: Cálculo. Contabilidad. Taquimecanografía. Correspondencia. Bancos. Cultura. Moneda. 10.

FINCAS

CONSTRUCCIONES «Bu-Bi». Calle Vitoria 175 Gamonal. Venta pisos y lonjas. Visítenos en obra sin compromiso.

VENDO pisos libres, tres cuatro habitaciones, calefacción, baño, ascensor descensor. Próxima entrega. Facilidades pago. Cantero Concepción, 2.

CONSTRUCCIONES Everest S. A. Venta de pisos llave en mano, en Capiscol (Frente Central Lechera) desde 265.000 pesetas ascensor, calefacción lavadora fregadera empapelado, barnizado, cuatro y cinco habitaciones, facilidades.

VENDO piso seis habitaciones más servicios. Sanjurjo 64. Portería.

TERRENO 3.000 metros, Alfareros, a 250 ptas. Informes: teléfono 203543.

VENDO local 230 metros, con portones de hierro, exento de contribución. Avda. Cid, 84

VENDO piso, 4 habitaciones, cocina, baño, calefacción, ascensor. Facilidades. Exento de contribución. Vitoria, 71, 9.º, A. De 4 a 7.

VENDO hermoso chalet 200 m2. posible garaje. Razón: Francisco Salinas, 1.

VENDO piso llave en mano. Informes: Calderón de la Barca, 14.

COMPRO piso. Ofertas a Martín Azurmendi. Zabaleta, 6, bajo. San Sebastián.

SE VENDE piso llave en mano. Razón: Los Colonia, 6. Obra.

SE VENDE casa dos pisos, agua corriente. Amplio local. Escribir: Josefa Oca. Calle Unión núm. 1, 5.º Madrid.

VENDO casa y terreno calle Alfar de Cadenillas. Informes en el número 7. Benigno Romo.

SE VENDE precioso piso nuevo, llave en mano, exento, amplia terraza. Razón: Doña Berenguela núm. 6, bajo.

SE VENDEN 15.000 metros de terreno a 15 kilómetros de Burgos. Carretera general, propio edificaciones. Teléfono 207960.

VENDO piso 4 habitaciones, baño y amplia cocina. Pozo Seco, 9, 2.º

SE VENDE piso Arrabal de San Esteban, 23. Informes: calle Valentín Jalón, 4, 5.º, centro derecha.

VENDO pisos. Informes: teléfono 206107.

VENDO local céntrico con negocio bar-restaurante. Apartado 118. Burgos.

VENDO piso, 4 habitaciones, baño, calle Salas. Informes: Frutería Carmen. Mercado Sur, número 37.

VENDO, arriendo piso céntrico. Razón: Fernán González, 63. Solamente hoy.

VENDO casa planta y piso dos viviendas, con patio y sótano, mucho sol. Informes: Doctor Zumel, 17. De 10 a 12 horas.

VENTA de pisos de tres y cuatro habitaciones, suelos parket, terrazas, servicios. Doña Berenguela núm. 9. Obra. (Final Avenida Cid).

SE VENDEN viviendas de cuatro y cinco habitaciones, armarios empotrados, terrazas, extraordinaria construcción. Precios razonables. Vitoria, 113. Obra. (Lado Garaje Barrios).

VENDO piso en Madrid 280.000 ptas. facilidades pago, llave en mano. Informes: calle Valladolid, 1, habitación 4.

GANADOS Y APEROS

VENDO 15 cerdos destetados y dos sementales York. Alfonso VIII, núm. 3.

VENDO macho joven, buen trabajo. Pedro Calleja. Villaveta.

VENDO veinticuatro cochinos de 30 a 40 kilos, juntos o separados. San Pedro de la Fuente. Félix Pardo.

SE VENDEN cerditos de dos meses. Barriada Yagüe. Carretera Nueva, núm. 48. Julián Gómez.

VENDESE tractor gasolina. David Brown buen precio. Santiago García. Santa María del Campo.

HUESPEDES

ADMITIRIA huéspedes. Teléfono 208745.

DOY pensión a señorita. Martínez del Campo, 2, B. Pilar Calleja.

SE ADMITEN señoritas. Casa confortable. Informes esta Administración.

HABITACION dos camas, sólo dormir, y habitación derecho cocina. General Sanjurjo, 58, 8.º, izquierda.

ALQUILO habitación derecho cocina, sitio céntrico. Telf. 203355.

HABITACION amplia, soleada, dormir dos personas. Razón esta Administración.

SEÑORA sola cede habitaciones. Calle Consulado, 11, 4.º, C.

ALQUILO céntrico habitación 3 camas, señoritas, sólo dormir. Llamar teléfono 205181.

HABITACION elegante dos camas. Plaza Logroño, 1, 4.º, izqda, exterior.

CEDO habitación, preferible señoritas. Santa Casilda, 5. Peluquería.

ALQUILO habitación, derecho cocina. Informes Almirante Bonifaz, 14. Droguería Martínez.

SE ALQUILAN dos habitaciones, una y dos camas, con derecho a cocina. Informes en esta Administración.

DOY pensión económica. Informes: Barrio Gimeno, 4, 3.º, izqda. Teléfono 207658.

DOS ciegas vendedoras de cupón, amigas, necesitan pensión un tanto confortable, céntrico. Informes esta Administración.

MUEBLES

VENDO comedor tipo lujo inmejorables condiciones. Razón: Médico de La Piedra (Burgos).

MUEBLES nuevos, grandes rebajas, en Fuentecillas, 13. Carpintería.

VENDO comedor en buen estado. Laín Calvo, 25, 2.º dcha. De 5 a 7 tarde.

POR ausentarme vendo tres armarios grandes, baratos. Almirante Bonifaz, 18, 3.º, izqda.

VENDO muebles. San Joaquín, núm. 3, habitación 14.

SE VENDE armario de luna tres puertas y calentador de butano. Concepción 15, 2.º, escalera izquierda.

SE VENDE comedor estilo Renacimiento y cama colonial. Informes esta Administración.

PERDIDAS

PERDIDA pulsera colgantes día 5. Cafetería Tudanca, Espolón, Plaza Toros. Tfno. 20-15-82

PERDIDA cartera con documentación y cierta cantidad dinero. Se gratificará con el dinero. Gasset, 4. Bar Carrales.

TELEVISORES

«TELEVISORES 19» último modelo extraplano UHF licencia americana, con antena voltímetro, mesa e instalación, todo 16.900 pesetas. Contado. Ventas a plazos. Garantía absoluta seis meses. «Comercial Velo Moto». Calera, 10.

TRASPASOS

TRASPASO tienda Merced, 3. Informes en la misma.

TRASPASO ultramarinos, barato, poca renta. Informes esta Administración.

TRASPASO bar-restaurante, nuevas instalaciones, precio interesante. Apartado 118. Burgos

TRASPASO carnicería. Informes en esta Administración.

VARIOS

REPARACION y venta relojes garantizados Relojería Vélez. Laín Calvo, 19.

OFFSET
y toda clase de trabajos tipográficos, en TALLERES GRAFICOS "Diario de Burgos" Vitoria 13. Tf. 202852

IMPRESOS comerciales, cartas timbradas, tarjetas de visita, invitaciones, prospectos de propaganda, etc., TALLERES GRAFICOS «Diario de Burgos». Calle Vitoria, 13. Tf. 202852.

FOTOGRABADOS Confección rápida TALLERES GRAFICOS «Diario de Burgos». Precios ventajosos. Calle Vitoria 13. Teléfono 20 28 52

Nuestros teléfonos: 20 12 80 y 20 71 48

M.E.C.D. 2017

DEPORTES 12

La Liga a la vuelta de la esquina

«El Atlético de Bilbao va por todas» declara su presidente

La cantera vasca, en buen momento

Esperanzador porvenir del club en todos los aspectos

Por Guillermo TALYCU

(De los Servicios Especiales de EFE)

En su despacho de agente de cambio y bolsa, en la Gran Vía bilbaína nos recibe don Julio Egusquiza, presidente del Atlético de Bilbao y vicepresidente de la Federación. Don Julio es un hombre que representa una gran autoridad en el mundo deportivo español. A su inteligencia natural y a su cultura une ya muchos años de experiencia como dirigente futbolístico. Y a estas cualidades añade todavía una sincera cordialidad y una clarividencia extraordinaria para enfocar y resolver toda clase de problemas.

LOS "LEONES" 1966-67

Requerimos de él en primer lugar su personal opinión sobre la coyuntura actual del Atlético de Bilbao ante el comienzo de la nueva temporada.

—La coyuntura actual del Atlético de Bilbao —nos dice— la considero favorable y el porvenir del club lo estimo muy esperanzador en todos los órdenes, teniendo en cuenta el cuadro de jugadores con que contamos al iniciar la temporada y la inclusión en la plantilla de varios elementos nuevos.

Preguntamos si va a irse dando entrada en el primer equipo a estos jóvenes valores.

—Esperamos que así sea. Pero ésta es una cuestión —por lo menos en nuestro club— que exclusivamente compete a nuestros técnicos. Con referencia al primer equipo, esto es una cosa del señor Gainza.

—¿Cree que el Atlético de Bilbao va perdiendo aquellas virtudes de fortaleza, codicia, temperamento y sentido incisivo del fútbol con las que tantos triunfos consiguió? ¿No estima que el auge del profesionalismo, con sus posibles defectos, ha desdibujado un poco la tradicional fisonomía del club?

—A nuestra manera de ver nuestro equipo sigue conservando esas virtudes, aunque técnicamente haya logrado alcanzar un mayor perfeccionamiento que en otros tiempos. Esto es lo que ha podido dar lugar a confusiones, porque, al perfeccionamiento el jugador técnicamente, puede parecer que desprecia aquellas características que han sido para él fundamentales. Por si hubiera alguna duda, la actuación de los equipos en el Campeonato mundial reciente habrá servido para demostrar que para que un conjunto sea bueno es preciso que posea una buena técnica, pero también que ésta no haga desaparecer esos otros factores de fortaleza, codicia y temperamento.

Entendemos —prosigue el señor Egusquiza— que el profesionalismo se implantó por exigencias de la práctica de este deporte y de su organización. Es decir, que la medida resultó necesaria y conveniente. Ahora bien, si algún defecto tiene no es imputable al sistema, sino al que lo practica, que no sabe hacer honor muchas veces a su condición de profesional.

—¿Considera que existe lo que podríamos llamar "crisis" de la cantera?

—Personalmente yo creo que no. Y lo prueba el hecho de que en reciente fecha un club nacional formado únicamente por jugadores procedentes de su cantera, ha alcanzado el título de campeón de la Copa de Europa. Con respecto a la cantera vasca, todos saben que nuestro equipo se nutre exclusivamente de ella y que gracias a la misma, hemos podido renovar nuestro plantel de jugadores. Pero, claro, el formar un equipo con elementos jóvenes encierra grandes dificultades y hasta diría que la labor resulta muy ingrata. Con todo, creemos que éste es el único camino que deben seguir los clubs españoles para que nuestro fútbol conserve el prestigio que hoy tienen en el ámbito nacional e internacional.

A POR SUS FUEROS

—¿Aspira seriamente el equipo bilbaíno este año a aquellos triunfos que le hicieron famoso y que ya se encuentran un tanto lejanos? ¿O se contenta de antemano con obtener un buen puesto en la clasificación?

—Aspiramos, cómo no, a alcanzar los mayores éxitos en las tres competiciones que vamos a jugar, pero no desconocemos las dificultades que hay que vencer para conseguir los preciados títulos. Ahora bien: habiendo logrado en la pasada temporada un quinto puesto en la Liga y el llegar a finalista de la Copa, consideramos natural el que para esta temporada tengamos puesta la ilusión en mejorar nuestra actuación, alcanzando si fuera posible, el título máximo. Con nuestra segunda participación internacional en la Copa de Ferias también confiamos en mejorar nuestra anterior actuación, sin limitación de metas. En modo alguno somos conformistas; el Atlético de Bilbao núnca se resignará con meros puestos aceptables.

ELECTRA DE BURGOS, S. A.

Distribuidora de IBERDUERO

Se pone en conodcimiento de los abonados de las localidades de: Espinosa de Cerrato, Torrepadre, Royuela de Río Franco, Cobos de Cerrato, Granjas de San Juan de los Castellanos y Retortillo, que previo conocimiento y autorización de la Delegación de Industria de esta provincia el día 10 del actual, desde las 8 horas de la mañana hasta las 6 horas de la tarde, aproximadamente, suspenderemos el servicio eléctrico a los centros de transformación de las localidades antes citadas.

En caso de realizarse los trabajos antes de la hora indicada, se restablecerá el servicio sin previo aviso.

DOBLE COLUMNA

¡Hagan juego, señores!

Hoy la «doble columna» pierde su variedad, para dotarla de uniformidad, en honor de la importancia y extensión del tema. Importante es, por supuesto, hablar y barajar millones, aunque esto de «barajar» sea solamente en un sentido figurativo y al exclusivo objeto de dar noticia del popular juego de las quinielas que ahora se inicia con la temporada oficial de fútbol y después del paréntesis veraniego.

El balance de este Patronato, al cabo de veinte años de actuación, ofrece esta serie de mareantes cifras:

	Pesetas
Al fondo de Protección Benéfico-Social ...	553.216.905,30
A las Diputaciones provinciales	1.645.166.574,72
A la Junta de Educación Física Universitaria	43.817.448,44
A la Delegación nacional de Educación Física y Deportes	2.390.042.675,95
A la Mutualidad de futbolistas españoles ...	42.288.745,19
A la Mutualidad Deportiva	27.476.172,24
El Patronato ha distribuído para premios entre los apostantes por aciertos conseguidos	7.686.381.644,84

Como puede apreciarse, se mueve dinero —y mucho— en este ejercicio, entre científico y azaroso de las quinielas deportivas. Y la marcha es ascendente. Durante el pasado ejercicio de 1965-66 se han batido nuevos records de recaudaciones y por consiguiente de premios.

El resumen referido a la temporada anterior arrojan estas cantidades. Recaudación, 3.235.664.620 pesetas, con aumento de 618.528.384 respecto al ejercicio anterior. La cuantía de los premios ascendió a 1.779.615.541 pesetas, con incremento de 340.190.611,20 pesetas en relación asimismo con la temporada precedente. Por supuesto que todos estos incrementos tuvieron también su reflejo favorable en los capítulos benéfico deportivos, percibiendo en el transcurso de la temporada anterior estas participaciones: 711.846.216,40 pesetas a la Delegación nacional de Educación Física y Deportes y 355.923.108,20 pesetas a las Diputaciones provinciales.

En total durante la campaña 1965-66 se formalizaron 808.916.155 apuestas y la distribución de los premios ofreció este desglose por categorías:

19.129 premios de 14 aciertos.
427.509 de 13 aciertos.
1.897.393 de 12 aciertos.

También ha sido la temporada pasada la que mayor número de premios ha registrado; pero no se ha producido en ningún caso el acertante solitario. Sigue por tanto como record absoluto de máxima cantidad percibida por un sólo acertante el premio de 15.364.075,40 pesetas, obtenido en la jornada 21 de la temporada 1964-65.

En fin, manejando datos y resultados de las quinielas deportivas podría formarse un volumen considerable. No es ese nuestro propósito, sino únicamente ofrecer algunas cifras indicativas del desarrollo que este juego va teniendo.

Referido a Burgos, el delegado provincial, don José Luis Duque nos informa que durante la temporada anterior, nuestra provincia jugó unos 17 millones de pesetas, habiendo distribuído en premios, 11.095.307,30 pesetas. A la Diputación le han sido entregadas 1.800.000 pesetas en números redondos.

Dejándonos ya de cifras y balances, para evitar un mareo al lector, repetiremos lo que ya es sobradamente conocido, de que el boleto costará cinco pesetas y en el se podrán formalizar seis apuestas.

Hay luego el nuevo boleto múltiple simplificado de ocho columnas; pero que virtualmente cumple la misma finalidad que el boleto múltiple anteriormente vigente, si bien éste que ahora se ensaya es más reducido y de más fácil relleno y manejo. Sobre él pueden hacerse apuestas desde 40 pesetas hasta 4.800 como máximo, agotando las posibilidades de dobles y triples que el nuevo formato ofrece.

En fin, hagan juego señores. La temporada futbolística empieza y precediendo a la misma ahí están las quinielas dispuestas a elevar a unos cuantos españoles a esa siempre codiciada jerarquía económica de millonarios.

¡Que la Veleidosa reparta mucha suerte!

ARQUERO

Diversos partidos amistosos de fútbol

El Atlético de Madrid perdió en Bolonia por dos-cero

Resumen de los resultados de partidos de fútbol, de diferentes competiciones, jugados hoy en Europa:

COPA DE EUROPA DE CAMPEONES DE LIGA

En Reykjavik. — Reyjavik, 2; Nantes, 3, (partido de ida).

En Viena. — Vojvodina Novisad, 1; Admira Energie, 0, (partido de ida).

En Luxemburgo. — F. C. París, de Luxemburgo-Bonnevoie, 3; F. C. Linfield, de Belfast, 3, (partido de ida).

COPA DE EUROPA DE CAMPEONES DE COPA

En Estambul. — Estambuel al Galatasary, 3; Rapid de Viena, 5. Se clasifican los austriacos.

TORNEO AMISTOSO

En Bolonia. — El Brasav de Rumania ha vencido al Atlético de Madrid por dos-cero, en partido jugado para disputarse el tercer puesto del trofeo «Dall'ara».

El Spartak de Moscú, conquistó el trofeo Dall' Ara al vencer esta noche el Bolonia por dos goles a cero.

PARTIDOS DE SELECCIONES NACIONALES

En Rotterdam. — Holanda y Hungría han empatado a dos tantos.

Nuevos records atléticos europeos

Colonia (Alemania federal).— El atleta alemán occidental Harald Norporth, ha batido hoy el record de Europa de los 5.000 metros lisos, en 13' 24" 8/10.

El también atleta alemán Franz Josef Kamper, ha establecido un nuevo record de Europa de las 880 yardas, en el tiempo de 1' 47" 3/10.

¡Conductor!: Circule por la derecha. Evite así irritabilidades comprensibles.

El C. D. San Juan dispuesto a seguir haciendo futbolistas

El Círculo Deportivo San Juan no ceja en su empeño de fomentar el fútbol modesto y juvenil en nuestra ciudad. Y no es que lo digamos nosotros, es que lo demuestran ellos, poniendo de su parte cuantos medios estén a su alcance aún cuando no siempre y acaso ni la mayoría de las veces se vean correspondidos en sus esfuerzos por esos mismos muchachos a quienes tratan de favorecer.

Concretándonos a la actualidad, anoche mismo hablamos con el presidente del C. D. San Juan quien nos rogó invitásemos a cuantos muchachos de 15 años en adelante pueda interesarles, que acudan mañana viernes, a las nueve de la noche, al domicilio social del C. D San Juan, instalado en el entresuelo de la casa número 24 de dicha calle, donde se les informará detalladamente, y, si están de acuerdo se contará con ellos para jugar al fútbol, estando prevista la primera actuación para el domingo, componiéndose los equipos contendientes a base de los jugadores ya existentes en el club y las novedades que se registren.

Esperemos que sean muchos los que aprovechen esta oportunidad; realmente la de pertenecer a un equipo de campanillas.

El domingo, carrera ciclista para corredores juveniles

En el circuito del Cerro de San Miguel

Ya anunciamos en nuestra edición del martes y lo vamos a recordar, que el domingo habrá una interesante carrera ciclista para juveniles, que tendrá por escenario el extraordinario y difícil circuito del Cerro de San Miguel, al que habrán de dar seis vueltas. La prueba ha sido organizada por el Club Ciclista Burgalés y totalizará 42 kilómetros. Un recorrido corto en apariencia, que se hará largo, pero en el que podrán curtirse e ir haciéndose los chavales que sueñan con llegar a ser figuras.

Nos consta que algunos de ellos están cubriendo desde hace días el circuito; de esta manera entrenan, conocen mejor el circuito y, sobre todo, calibran sus fuerzas y van conociendo de antemano sus posibilidades.

Los premios establecidos son los siguientes: Primero, 700 pesetas; segundo, 500; tercero, 400; cuarto, 300; quinto, 250; sexto, 200; séptimo, 150; octavo, 125; noveno, 100; décimo, 100.

Además de esta clasificación general habrá otra de carácter local y provincial con los siguientes premios: Primero, 300 pesetas; segundo, 250; tercero, 200; cuarto, 150; quinto, 100.

Asimismo, se otorgará un premio de 300 pesetas al corredor que más veces pase el primero por la meta, independientemente de las primas que pudieran concederse.

Por otra parte, a todo corredor que se clasifique sin obtener premio, se le abonará en concepto de dieta 60 pesetas.

Esta carrera será puntuable para el VIII Gran Premio Caja de Ahorros Municipal. Puntuación a la que solamente podrán optar los corredores locales y provinciales.

Circule por la derecha. La preocupación de cada uno es la seguridad de todos.

EL PEQUEÑO «SAETA RUBIA»

- Alfredín Di Stéfano trata de emular a su padre
- Dos horas diarias de entrenamiento bajo la dirección de Alfredo Di Stéfano
- El puesto preferido por el muchacho es el de delantero centro
- Sueña con jugar en el Real Madrid
- «Me gustan mucho Amancio y Gento»

Es aún un chiquillo. Tiene el pelo rubio, los ojos avispados y la nariz pecosa un poco pelada por el sol. Se llama Alfredín y es hijo del fabuloso Alfredo Di Stéfano. Alfredín también se entrena al fútbol diariamente, siendo su padre su preparador y aspira a llegar a ser jugador del Real Madrid, equipo en el que el prodigioso «Saeta Rubia» alcanzó los más resonantes triunfos de su carrera futbolística.

—Dinos Alfredín... ¿Cómo nació en tí esa afición al balón?

—Yo siempre acompañaba a papá a los entrenamientos. Así comencé a pegarle patadas a la pelota.

—¿Cuántas horas entrenas?

—Una media de dos horas diarias. Papá me da clases teóricas y prácticas acerca del fútbol.

—¿De qué puesto te gustaría jugar?

—De delantero centro.

—¿Equipo?

—¡¡Real Madrid!!

—¿Qué haces en tus ratos de ocio?

—Juego a la pelota o me pongo a leer.

—Un jugador que te guste.

—Antes me gustaba muchísimo Santamaría. Además soy muy amigo de su hijo, que también juega al fútbol. Ahora me gustan mucho Amancio y Gento.

—¿Y tu padre?

Sonríe ruborizado mientras contesta:

—¡¡Uyy!!... Papá ya es una cosa aparte.

—¿Cuáles son tus deportes favoritos además del fútbol?

—Después del fútbol el que más me gusta es la natación. Voy muy a menudo a la playa o a la piscina y me encanta nadar de un lado para otro.

—¿Cuál es tu sueño de dicha?

—No voy a decir que tratar de superar las hazañas futbolísticas de papá, porque sería pedantesco decirlo. Pero sí a tratar de que el nombre de Alfredo Di Stéfano siga sonando en mi persona.

Y estas fueron las palabras del nuevo «Saeta Rubia». Deseamos de todo corazón que sus nobles sueños tengan feliz final. Nos encantaría que Alfredo Di Stéfano siguiese jugando unos cuantos años más, aunque fuese en la persona de su hijo.

TITO BANDERA
Servicio especial de S.U.N.C.

ALVARO BERGARECHE

AGENCIA DE ADUANAS

TRANSPORTES

NACIONALES E INTERNACIONALES

(T. I. R.) (T. I. F.)

SERVICIOS DE ORIGEN A DESTINO

CONSIGNATARIO DE BUQUES

(FLETAMENTOS)

ALMACENES PROPIOS

SEGUROS

AGENTE EN BURGOS:

TRANSPORTES PEREZ TORRES

CALLE MIRANDA, 17 - Teléfonos 203527 y 200345

CASA CENTRAL: BILBAO

Buenos Aires, 7, 1.º —Teléfonos 230016-17-18

IRUN: Fuenterrabía, 1, 1.º— Teléfonos 611040 y 621564.
PASAJES: Buenavista, 32. — Teléfono 57044 (3 líneas). Telex núm. 0427. — SAN SEBASTIAN.
PAMPLONA: Plaza del Castillo, 28, 3.º — Teléfonos 25564-65.
HENDAYA (Francia): Rue du Commerce. — Teléfonos 267532 y 267044. — Telex Lambert 56972
BARCELONA (3): Vía Layetana, 38. — Teléfonos 2229371 y 2214491.
VALENCIA: Avda Puerto, 336 — Teléfonos 230145 y 232538.
MADRID (1): Castelló, 67, 2.º D. — Teléfonos 2257018 y 2269118.
SEVILLA: Núñez de Balboa, 9. — Teléfonos 221812 y 227941.
VITORIA: General Alava, 20. — Teléfonos 1119 y 6442.
BURGOS: Calle Miranda, 17. — Teléfonos 203527 y 200345.

DIRECCION TELEGRAFICA: "TRADING"

AGENTES Y CORRESPONSALES EN LOS PRINCIPALES PUERTOS Y FRONTERAS DEL MUNDO

Nuevo triunfo de Santana en Forest Hills

Forest Hills. — En los campeonatos de tenis de Estados Unidos, el español Manuel Santana ha vencido al norteamericano Chuck Mckinley, por 9-7, 9-7 y 8-6.

M.E.C.D. 2017

Talleres Gráficos Diario de Burgos
Propagandas — Folletos — Revistas
OFFSET — TIPOGRAFIA — FOTOGRABADO
TALLERES GRAFICOS «DIABUR»
Vitoria, 13 — Teléfono 202852 — Apartado 46

Diario de Burgos
FUNDADO EN 1891

BALNEARIO DE LIERGANES
(SANTANDER)
ABIERTO DEL 15 DE JUNIO AL 31 DE OCTUBRE
Tratamiento eficacísimo de las afecciones del aparato respiratorio, nariz, garganta, catarros, bronquitis, asma, enfisema pulmonar, etc. Rayos X. Director médico, doctor don José-Ramón Mozota. Radiólogo, don José-Manuel de la Pedraja. Hotel de 1.ª B. Parque maravilloso. Informes por Correo. — Teléfonos, 3 y 74.

CRONICA TEATRAL

Se ha iniciado la temporada en Madrid

- «El plan Manzanares» en el Reina Victoria
- Se anuncian estrenos en cuatro locales más

Madrid (Crónica teatral de la Agencia «Logos», por Federico Galindo). — La temporada teatral madrileña correspondiente a la etapa 1966-1967 ha sido este año de una puntualidad extraordinaria. El mismo día 1 de Septiembre ha alzado el telón el teatro Reina Victoria. Con nueva Compañía y nueva obra.

Pero todavía son muchas las familias que se encuentran ausentes de la Villa y Corte y por eso se ha apreciado la falta de muchos estrenistas en el teatro.

Por otra parte la temperatura todavía no invita demasiado a meterse dentro de un local cerrado aunque éste tenga como el Reina Victoria, un techo movible que al ser descorrido deje ver la luna y las estrellas al espectador.

CUATRO ESTRENOS

Se avecinan unos días de mucho ajetreo para los críticos teatrales que acudieron puntuales a la primera cita ocupando sus habituales butacas. Se aproximan, digo, días muy atareados. La próxima semana habrá presentación de compañía con estreno en cuatro teatros. En el Infanta Isabel se dará a conocer una obra inglesa cómico-policiaca que ha tenido mucho éxito en las provincias en que fue estrenada. Se titula: «¡Vengan conmigo que les tengo un muerto!» y con ella hará su presentación Isabel Garcés. En la Comedia vuelve Mihura con una continuación, a lo que parece, de su famosa obra «Ninette y un señor de Murcia». La nueva producción del autor de «Maribel y la extraña familia» se titula Ninette. (Modas de París)». En el teatro Cómico se estrenará una comedia cómica original de los camaradas Kataiev y Savajon, comedia que lleva el título de «Quiero ver a Mioussov» y que será interpretada por una compañía encabezada por Margot Cottens y Antonio Casal. Y en Eslava Conchita Montes ofrecerá una nueva versión del vodevil de Feydeau «La dama de Maxim's».

UN VIEJO TEMA :—:

Como aperitivo de todo esto, el teatra Reina Victoria ha estrenado la obra de Juan José Alonso Millán «El plan Manzanares» que antes de ser dada a conocer en Madrid ha sido presentada en diversos teatros de otras capitales.

No nos ha entusiasmado la nueva comedia del autor de «Pecados conyugales» que no tiene la lozanía de diálogo —el fuerte del autor— de otras obras creadas por su pluma.

El tema es el consabido marido pirandón que aprovecha la circunstancia de estar de «Rodríguez» para tratar de divertirse de una manera no demasiado honesta. Los tipos no están mal vistos y en muchos momentos poseen cualidades humorísticas de primer orden. Hay también algunas frases graciosas. Pero la comedia en conjunto es larga y reiterativa, limitándose a una sola situación, que en el segundo acto está desarrollada con menor fortuna que en el primero.

Se presentó con esta obra —que en principio estuvo escrita para Paco Martínez Soria— la compañía de Manolo Gómez Bur, en la que figura como novedad una excelente actriz argentina, Dorys Coll, que merecía para su actuación algo de mejor calidad. Defendió muy bien su cometido, así como Marí Begoña, vedette de revista incorporada con fortuna al género de comedia. De Manolo Gómez Bur no es preciso hacer elogio porque de todos son conocidas sus naturales facultades para lo cómico.

La obra fue aplaudida con calor. No sólo por estar en verano sino porque hubo entusiasmo en el aplauso.

FEDERICO GALINDO

nuestros colaboradores

Historia de la ignorancia

Por Vintila HORIA

UN inmenso edificio está por derrumbarse ante nuestras miradas, el de las ideologías políticas. El fenómeno es universal y coincide con una especie de despertar del hombre, llevado por la ciencia la literatura, la filosofía y las artes, pero también por su vivir cotidiano en medio de la inútil sangría del Mundo, a pensar dos veces antes de tener ilusiones. El demagogo que entusiasmaba las masas gritando como un desesperado dirigiendo Estados con palabras y con truenos, ha desaparecido en Europa y el último ejemplar de esta especie casi prehistórica, es hoy Fidel Castro típico sobreviviente de una época en que la divina inspiración de los políticos coincidía casi siempre con las ejecuciones en masa.

Los más famosos demagogos de nuestro siglo los brazos derechos de las ideologías, fueron continuadores, ejecutores y, a veces, deformadores de alguna que otra filosofía. En un libro que acaba de publicarse en París, titulado "Las condiciones del espíritu científico" el ensayista Jean Fourastié escribe lo siguiente: "Las grandes catástrofes nacen de la conjunción de la violencia política y de la fe filosófica". Lo que ha sucedido con Platón o con Nietzsche constituye un ejemplo inolvidable. Ninguna filosofía justifica la violencia, ni la muerte atroz de los inocentes. Sin embargo, los campos rusos de concentración, el golpe de pistola en la nuca, la muerte civil y literaria de Pasternak han sido llevados a cabo al amparo del idealismo platónico; mientras los horrores hitlerianos, la demencial manía de persecución, la supuesta superioridad racial han podido ser pensadas y realizadas con Nietzsche en la mano.

Todo este desastre afirma Fourastié, ha sido posible a lo largo de tantos siglos, sólo porque el ser humano es incapaz de aprehender la realidad. El hombre prefiere soñar. Su contacto con lo real es mínimo y frágil y sus sentidos, igual que su inteligencia, son incapaces de integrarlo en la armonía del Mundo. Su evolución se produce por etapas de sufrimiento, de golpes dramáticos de ignorancias sobrepuestas a otras ignorancias anteriores, puesto que la experiencia histórica no le sirve para nada y los pueblos prefieren los verdugos a los sabios. Max Scheler afirmaba ya, hace algunos decenios que el hombre es que dice no a la realidad protestante eterno ante la lógica de lo visible.

Bastaría, según Fourastié experimentar lo visible tener una actitud lógica ante todo lo que nos rodea avanzar con prudencia y sustituir a la historia de la ignorancia, que es la de nuestra especie, una historia del saber. Según los ejemplos que brinda en un libro ninguna categoría humana se salva del oprobio. Ni siquiera los filósofos, que inventan sistemas personales para interpretar un mundo que no es el de los demás, sino su mundo propio en permanente guerra espiritual con el de otro filósofo. Pero el ejemplar humano más criticado por su espíritu de irrealidad y, por consiguiente por su culpabilidad ante el destino del prójimo, es el político. La historia de la ignorancia sería más bien una historia de la política una Historia con mayúscula, puesto que es lo que preferimos estudiar y conservar en nuestro recuerdo colectivo: las batallas, la muerte colectiva, las rebeliones insensatas los hechos de sangre y las locuras de los dirigentes. El gran teatro del Mundo es el de la Historia y con sus personajes anima Shakespeare sus tablados chorreantes, fábulas de Inglaterra sí, pero símbolos de todo nuestro pasado.

Ejemplos de esta locura casada con la ignorancia, ejemplos tan trágicos como cualquier otros, son los dos textos que Fourastié cita en su libro. El primero es un texto de Lenin, escrito en 1917 en "Estado y Revolución" en el que hace ver la facilidad con que la clase obrera vencedora podrá sustituir al aparato burocrático de la antigua clase dirigente. Todas las funciones del Estado afirma Lenin, podrán ser ocupadas por cualquier ciudadano "dotado con un mínimo de instrucción". He aquí la conclusión de un idealista, causa de tantos desastres en Rusia y en otros sitios: "En tales condiciones económicas, escriben Lenin, es muy posible después de haber eliminado a los capitalistas y a los funcionarios, reemplazarlos enseguida, de hoy para mañana, en lo que se refiere al control de la producción y de la repartición, en lo que se refiere al censo del trabajo y de los productos, por obreros armados, por el pueblo armado en su totalidad".

Como se ve, basta repartir armas a los pueblos destruir la clase capitalista y los funcionarios para crear enseguida, de hoy para mañana, otra clase de dirigente, otros sabios otros directores de empresa, otros médicos e ingenieros. Este texto está en la base de muchas catástrofes contemporáneas, igual que el de Bakunin al que Fourastié cita luego, y en el que vemos aparecer el verdadero paraíso terrenal después de la caída del capitalismo: "La burocracia desaparecerá y también el funcionarismo permanente El Estado habrá muerto".

Es sabido cómo el Estado y el burocratismo han desaparecido en Rusia con la revolución Stalin, en esta perspectiva color de rosa, no fue más que un ángel guardián que dirigió su anti Estado con la sonrisa en los labios sin ejército, sin policía y sin empleados... Y hoy mismo, los territorios ocupados por la URSS desde Laponia hasta Rumanía, no serían más que introducciones al paraíso soñado por Lenin y Bakunin El Estado comunista, mucho más duro y poderoso que cualquier otro Estado capitalista está allí para demostrar lo contrario. Esta tragedia de la contradicción permanente entre doctrina y práctica está claramente expresada en otro texto famoso, escrito no por un político, sino por un poeta: "Pienso que el colectivismo ha sido un error un fracaso. Nadie podía confesarlo. Con el fin de camuflar el fracaso, se ha tenido que recurrir a todos los medios de intimidación posibles para privar a la gente de la costumbre de pensar y de juzgar para obligarlos a ver lo que no existía y a probar lo contrario de lo evidente" Es así cómo habla un personaje del "Doctor Zivago" de Pasternak. "De aquí, continúa, la crueldad sin precedente del terror, la promulgación de una Constitución destinada a no ser núnca aplicada la concesión de elecciones que no eran fundadas sobre el principio electoral".

Es así cómo se escribió la historia de la ignorancia durante medio siglo Y es así como la aprenden todavía en los colegios millones de niños víctimas elegidas para las nuevas sangrías del futuro, palomas que están transformándose en verdugos bajo el influjo permanente de la ignorancia, dueña todavía de nuestros destinos. Por suerte, estamos dándonos cuenta comprendiendo pesando el atroz balance de la ignorancia. Es este, quizá el primer paso hacia una nueva etapa humana, hacia la salida de la prehistoria.

Dibujos con siete errores

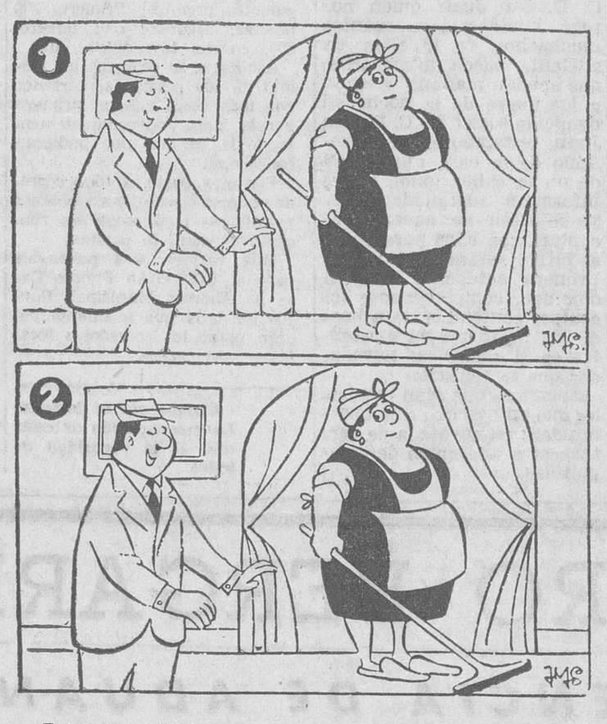

Estos dos dibujos son aparentemente iguales. Siete diferencias los separan. Si es usted buen observador debe descubrirlas antes de cinco minutos

(La solución mañana)

Carta de MADRID

Por TACHIN

Cinco millones y medio de trabajadores intervendrán en las elecciones sindicales

Sigue la ola de calor

MADRID- Los congresistas psiquiatras continúan sus tareas, alternadas con buenas e hispanas diversiones. Ayer trataron de la eterna preocupación de los médicos para encontrar el centro del sueño. Parece ser, según experiencias realizadas en la primera mitad de este siglo, que dicho centro se encuentra en las proximidades del tálamo, que es un núcleo de sustancia gris, aclaración que hacemos en evitación de erróneas e indiscretas deducciones. Se ha comprobado que estimulando dicha zona se obtiene algo parecido al sueño fisiológico. Se trató también del arte psicopatológico y el doctor Corrons, norteamericano, presentó al respecto un trabajo titulado «La creación artística dirigida, un método de psicoterapia profunda». Hoy tratarán, entre otros importantes extremos, de las toxicomanías. Por cierto —volviendo a lo de la creación artística— que en el Cacón del Buen Retiro se presenta estos días una exposición de arte psicopatológico en el que se recogen pinturas realizadas por enfermos mentales pues, cada proceso morboso —depresión, delirio, epilepsis— ofrece a tales trabajos unas características especiales, que van desde la riqueza de colorido a la ingenuidad de la forma. Y hoy, también, recital de danzas por el «ballet» de Pilar López.

TORETES

Nos molesta —lo hemos escrito varias veces— eso de los exagerados trofeos que se conceden a los toreros. Se empezó por la oreja, se siguió por el rabo, se llegó a la pata y a este paso, se llegará a leer: «Ovación y toro», porque habrá que conceder el bicho entero. Pero antes llegaremos a que se conceda también un cuerno, o dos. Falta poco para tamaño dislate. Ayer, en una placita salmantina, Palomo Linares llegó a norder el cuerno de un toro. Ignoramos las lesiones dentales que habrá sufrido Palomo, pero estimamos que deben evitarse estos excesos del toreo tremendista, porque, aunque estamos dispuestísimos a no admirarnos ya de nada, el que un diestro se coma un cuerno nos parecería un poco excesivo. Lo que hay que hacer es torear, cuerno.

DIMISIONES

Entre lo mucho que nos parece mejor de lo que escribimos y que nos induce imperiosamente a la transcripción se hallan unas palabras —que reproduce el diario "Ya" —de Ignacio Sanuy sobre la dimisión, tema que, con música de Chapí, dio lugar a uno de los mejores números de "El rey que rabió". Copiamos: "Esta curiosa iniciativa de dimitir es tenida por algunos españoles como algo próximo al suicidio civil. El dimitir es considerado por ciertas minorías como una acción reprobable que debe encubrirse con un mínimo de decoro: las frases de gratitud y ciertos homenajes cumplen así de discreto telón de fondo. Estas líneas dedicadas a algunos viejos conocidos que llevan muchos años sin ejercer el arte de dimitir, lo cual no les impide, aunque resulte paradójico, pasar parte de su tiempo proclamando la necesidad de dar paso en la vida política española a las generaciones jóvenes".

TRAJES

Continúa la lluvia de vocablos que sustituyen a "clergyman", al que, por cierto, se está calificando de bárbaro cada dos por tres. Hoy han llovido los siguientes: "Clerveste", "hábito seglar", "cler" y "clericalle". Seguimos emocionados e intrigadísimos.

NOTICIAS BREVES

Sigue la ola de calor. Hoy treinta y cinco grados.

—Cinco millones y medio de trabajadores intervendrán en las elecciones de enlaces sindicales y jurados de empresa.

—Para cubrir plazas de soprano en el coro de Radio Nacional se han presentado doscientas solicitudes.

—Hay un millón y medio de españoles alcoholizados.

Escribió un libro sobre las chabolas y ahora vive en ellas

Policía israelita en Mónaco

Mónaco. — Una bella policía israelita dirige el tráfico en una plaza de Mónaco, con motivo de la «Semana israelita», que actualmente se celebra entre las festividades del centenario de Montecarlo. - - (Telefoto UPI-CIFRA)

Carolina María de Jesús, una mujer negra de Río de Janeiro que alcanzó la gloria y ahora se ve en la miseria

Río de Janeiro (Crónica del corresponsal de «Fiel-Orbe» para DIARIO DE BURGOS).—En Río de Janeiro las favelas están situadas en los cerros que dan un paisaje irregular a su geografía urbana. Desde lejos son pintorescas por lo que un director de Turismo tuvo la idea de pintar sus casas de diversos colores para hacer su presencia más pintoresca. Dentro de esas mismas favelas están muy lejos de ser lo que demuestra la película «Orfeo Negro» que el productor Marcel Camus realizó hace poco tiempo. El retrato de las favelas por dentro, la vivisección de las favelas, es lo que realizó una mujer de color, de 60 años, que ha tenido que sufrir en carne propia todo lo que se sufre en estas barracas. Este impresionante relato ha sido publicado en un libro titulado «Quarte de Despejo». Su autora, Carolina María de Jesús ha escrito una de las obras más vendidas en el Brasil en todos los tiempos y que sin duda alguna quedará en la historia de la humanidad como el testimonio de una época.

Carolina tuvo siempre afición a la lectura y leía muchos de los papeles impresos que encontraba e incluso libros viejos que alguien echaba a la basura. Con el tiempo se aficionó tanto a leer que se hizo lectora de la biblioteca Municipal de Sao Paulo, que le prestaba libros para llevar a su casa. Fue ese amor por los libros, y su soledad, lo que le hizo escribir un libro en el que contaba todo lo que veía y le sucedía. El libro de Carolina era conocido de nombre en la favela del Canindo antes de que hubiese sido descubierto por la Prensa. Ella les hablaba a todos de su libro, que escribía en unos cuadernos escolares semiusados que había encontrado en la basura. Cuando alguien hacía algo que no le gustaba lo amenazaba con ponerlo en su libro. Fue así cómo, una vez amenazando a unos hombres que usurpaban los columpios públicos a unos niños, la oyó un periodista que le preguntó asombrado por el libro. Audalio Dantes, de la revista O Cruzeiro, encontró en aquello una gran noticia y reveló el hecho insólito de que una humilde negra de la favela hubiese escrito un libro y un gran libro.

Con el éxito literario le vino a Carolina la fortuna. Su libro fue editado también por grandes editoras. Cuando volvió al Brasil, algunos le criticaron el haberle vuelto la espalda a los necesitados con quienes convivió, no haciendo nada por mejorar las condiciones de vida de quienes habían sido sus compañeros de infortunio.

Carolina intentó, en vano, seguir la carrera de escritora. Publicó otro libro llamado «Casa de Alvenaria» traducido por Casa de Ladrillo. En dicha obra narraba las experiencias que había tenido a raíz de su triunfo literario. Pero el libro no tuvo éxito comercial. Después fueron vanos todos los esfuerzos para conseguir que los editores le publicasen algunas otras obras que había hecho por carecer del valor documental de su primer libro. Carolina María de Jesús ha vuelto a ser noticia. Carolina en la ruina, vendió su querida casa de ladrillos para pagar deudas. No habiendo estudiado nada, no habiendo aprendido un nuevo oficio ni siquiera aprendiendo a administrar su dinero, ha tenido que volver a las calles de Sao Paulo a recoger papeles viejos.

OSWALDO NERY DE SA

VERDES

LOS GONDOLEROS QUIEREN LICENCIAS PARA MINI-TAXIS

Venecia. — Los gondoleros venecianos han resuelto no presentarse mañana a la clásica «regata histórica». Cada año, el primer domingo de Septiembre, 300 de los seiscientos propietarios de góndolas salen al gran canal para la importante manifestación anual. Si bien esta amenaza se repite todos los años en vísperas de la regata y hasta ahora, siempre se presentaron, esta vez parece más seria la resolución de mantener la huelga. Las autoridades comunales han hecho saber que lo mismo se efectuará la regata. De todos modos la ausencia de los gondoleros con su clásica embarcación, quitaría a la manifestación su parte más pintoresca. El motivo de tal resolución es la negativa por parte de las autoridades municipales a concederles licencias para «mini-taxis» (pequeño medio que usarían para los días de lluvia), la revisión de tarifas y la protesta por el oleaje provocado por las embarcaciones más grandes

Pequeñas causas provocan grandes efectos

Birmingham (Inglaterra).—Limitándose a trabajar de acuerdo con el reglamento cuatro hombres clave han ocasionado hoy el paro de 1.800 obreros en dos factorías de la "British Motor Corporation" de esta ciudad.

La producción de modelos "mini" quedó suspendida también a causa de ello. Un portavoz de la compañía declaró que el plante de los cuatro hombres se debía a una disputa de salarios.—Efe.

Pasando el rato

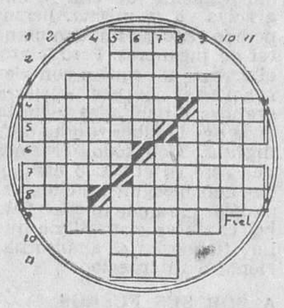

HORIZONTALES.—1, Mirar. 2, Departamento del Perú. 3, Substancias orgánicas petrificadas. 4, Preparación. Composición lírica. 5, Desafiara. Afecto, cariño. 6, Instrumento musical de cuerda. Criba grande. Derribas. 8, Aire popular canario. Mentiroso. 9, Mes mahometano de ayuno. 10, Caminaba. 11, Cabeza de ganado.

VERTICALES. — 1, Terminación verbal. Afirmación. 2, Cabellos. 3, Cansar. 4, Hablará con Dios. 5, Parte del yelmo que cubría el rostro y se podía alzar y bajar. Caudillo árabe. 6, Ciudad sevillana. Musulmán. 7, Escao. Rinocerontes. 8, Trola, embuste. 9, Reducen a la obediencia. 10, Padecer pesar o arrepentimiento. 11, Terminación verbal. Voz arriera.

SOLUCIONES

Al crucigrama:

HORIZONTALES. — 1, H. 2, Sed. 3, Abadejo. 4, Tac. Sobacos. 5. Usos. Remará. 6. Imán. Sara. 7, Flotas. Siete. 8, Rodasen. Neo. 9, Onerosa. 10, Ras. S.

VERTICALES.—1, Tú. Ir. 2, Asilo. 3, Avomodo. 4, Satán. 5, Sas. Nas(s)er. 6, Hedor. Seras. 7, Debes. Nos. 8, Jamás. 9, Ocarina. 10, Orate. 11. Sa. Eo.

Al jeroglífico

Unos olvidadizos.

A los 7 errores

Mancha del cuadro (3). Solapa. Marco del cuadro. Pendiente y Arquitectura de la derecha.

¡Conductor!: Por un tráfico más seguro, circule por la derecha.

—¿Qué he de hacer para dormir?

ILOGICA,

Por Ray

—No hay quien lo entienda: protestan de que el suelo de Burgos está lleno de agujeros y cuando los abren en la Lora se ponen contentísimos.

M.E.C.D. 2017