Director:
Esteban Sáez Alvarado
Empresa propietaria:
«Diario de Burgos, S. A.»

Diario de Burgos

FUNDADO EN 1891

MARTES 28 DE JUNIO DE 1966
AÑO LXXVI NUMERO 23.221
EJEMPLAR: DOS PESETAS

REDACCION, ADMINISTRACION Y TALLERES: VITORIA, 13. = APARTADO, 46. = TELEFONOS: REDACCION, 201280 — ADMINISTRACION, 207148. = Dep. legal: Bu-5-1958

FRANCO DESPACHA CON SUS MINISTROS

Hoy celebrará el Gobierno Consejo, en Barcelona

La esposa del Caudillo, en Andorra

Barcelona.—S. E. el Jefe del Estado, Generalísimo Franco, acompañado de su esposa, doña Carmen Polo de Franco, de su hija la marquesa de Villaverde y sus nietos, pasó la jornada del domingo a bordo del yate "Azor".

A su regreso a Barcelona a última hora de la tarde, al ser advertida la presencia del Caudillo y su familia, al desembarcar del "Azor", el público que se hallaba congregado en los alrededores del lugar donde atracó la embarcación, le rindió un nuevo homenaje de admiración y simpatía, tributándole una cerrada ovación, a la que respondió Franco saludando sonriente.

DESPACHO CON LOS MINISTROS

Barcelona.—Su Excelencia el Jefe del Estado, Generalísimo Franco, en la jornada de hoy, ha recibido a los ministros del Gobierno, con los que ha despachado los asuntos de trámite para preparar el Consejo de ministros de mañana, martes.

LA PATRONA DE SANIDAD

Barcelona.—El Cuerpo de Sanidad Militar ha celebrado esta mañana la festividad de su Patrona, la Virgen del Perpetuo Socorro, con una misa en la capilla castrense del parque de la Ciudadela, a la que ha asistido la esposa de S. E. el Jefe del Estado, doña Carmen Polo de Franco.

LA ESPOSA DEL CAUDILLO, EN ANDORRA

Andorra.—La esposa del Jefe del Estado, Generalísimo Franco, ha llegado esta tarde, en viaje particular a la capital de los Valles, acompañada de las esposas del ministro de la Gobernación, gobernador civil de Barcelona, alcalde de Barcelona y señora.

Fue cumplimentada en la línea fronteriza por el obispo de Seo de Urgel, coprincipe de Andorra, doctor Iglesias Navarri, y autoridades locales que acudieron a cumplimentarla.

Doña Carmen Polo de Franco, regresará a Barcelona mañana martes a primera hora de la tarde.

TODOS LOS MINISTROS EN BARCELONA

Barcelona. — Se encuentran en esta ciudad todos los ministros del Gobierno que asistirán mañana, a la reunión del Consejo de ministros que presidirá S. E. el Jefe del Estado.

DISPOSICIONES OFICIALES

Madrid. — El «Boletín Oficial del Estado publicará mañana:

Agricultura. — Orden por la que se fijan los precios de molturación de los granos de cereales y leguminosas.

Trabajo. — Orden por la que se dictan normas para la coordinación de pago de primas o cuotas del régimen de accidentes de trabajo y enfermedades profesionales con el resto de las cuotas del régimen general de Seguridad social y se prorroga el régimen de asistencia sanitaria establecido en el artículo 10 de la orden de 27 de Abril de 1966.

Barcelona.—S. E. el Jefe del Estado, Generalísimo Franco, en la jornada inaugural de las nuevas instalaciones del Zoo barcelonés (Telefoto Cifra)

Detención de gamberros fanáticos de "los Beatles" en Hamburgo

Hamburgo.— Los calabozos de las comisarías de Policía de Hamburgo, están repletos hoy de "gamberros" detenidos durante un tumulto promovido por los "fans" de "los Beatles" que no lograron entrar en el local donde este famoso conjunto rítmico dio un "recital". Los jóvenes atacaron a la Policía con gases lacrimógenos y ésta se vio obligada a repelerlos a golpes y con agua a presión. Los alborotadores rompieron las lunas de numerosos escaparates. Cuarenta jóvenes fueron detenidos.—Efe.

GOLPE DE ESTADO MILITAR EN LA REPUBLICA ARGENTINA

Illia ha sido destituído y se prepara la elevación del general Ongania al Poder

"El peronismo se mantiene expectante", dice un dirigente del mismo

Buenos Aires. — El general de división Carlos Caro, comandante en jefe del segundo Cuerpo de Ejército del litoral, ha sido relevado de su cargo y arrestado, en la sede del Estado Mayor del Ejército, por orden del comandante en jefe del Ejército, general Pistarini.

Según versiones fidedignas también han sido separados del mando otros dos generales.

El comandante en jefe del Ejército, teniente general Pascual Pistarini, citó ayer al comandante del segundo Cuerpo de Ejército, general Caro, en su despacho de la secretaría de Guerra. Si bien no se dio información oficial, se estima que la entrevista estuvo relacionada con la cena que había ofrecido el general Caro a algunos dirigentes justicialistas, y a la que también asistió el secretario de Guerra, general Rómulo Castro Sánchez.

El comandante en jefe notificó al general Caro que quedaba relegado de su cargo y este pasó detenido a las dependencias del Estado Mayor del Ejército.

NO OBEDECEN AL MINISTRO DE LA GUERRA

Buenos Aires. — El general de brigada Alcides López Aufranc, por orden del mando supremo del Ejército, ha cursado radiogramas a todas las unidades comunicando que el arma desconoce la autoridad del secretario de Guerra, general Castro Sánchez.

Al parecer, otros altos militares de los tres ejércitos, Tierra, Mar y Aire, han sufrido la misma suerte que el general Caro.

Existen también rumores, no confirmados, de que está igualmente arrestado el general Juan Iavicoli.

REUNION DEL GOBIERNO

Buenos Aires. — El Gabinete nacional ha sido convocado urgentemente esta noche para estudiar la gravísima situación creada por el relevo del general Carlos Caro, comandante del segundo Cuerpo de Ejército a quien se considera contrario a la ruptura del orden constitucional. — Efe.

LAS EMISORAS, OCUPADAS

Buenos Aires.—Las emisoras han sido ocupadas militarmen-

(Pasa a séptima página)

LYNDA BIRD JOHNSON VISITO AYER BURGOS

La hija del presidente de Estados Unidos salió luego para Salamanca

La hija del presidente de los Estados Unidos de América, señorita Lynda Johnson, permaneció ayer unas horas en nuestra ciudad. Procedía de Santander y llegó acompañada del embajador de Norteamérica en España y señora y su compañera de estudios señorita Susan Schein.

Formaban parte del séquito el encargado de Prensa de la Embajada Mr. Niswandr y el ayudante del embajador Mr. Toweli. No obstante el carácter privado del viaje, daban escolta a la señorita Johnson agentes del F. B. I., acompañados de inspectores del Cuerpo general de la Policía española.

Llegó a mediodía y se dirigió al monasterio de Las Huelgas que visitó, acompañando a la distinguida dama la guía-intérprete del Patrimoni nacional señorita Gaudencia Pérez.

Luego, la señorita Lynda B. Johnson almorzó en el hostal "El Cid", donde fue saludada por el secretario general del Gobierno civil, señor Pérez Arévalo.

Los señores de Basco, propietarios del citado hostal, obsequiaron a la hija del presidente americano con un ramo de claveles.

Los embajadores americanos almorzaron en el hostal Landa.

Por último, la señorita Johnson realizó una breve visita a la Catedral y con su séquito prosiguió viaje a Salamanca.

LLEGA A SALAMANCA

Salamanca.— A las nueve menos cuarto de esta noche llegó a esta ciudad la hija del presidente norteamericano que después de descansar en el hotel donde se aloja, cenó en un restaurante típico y después de admirar los monumentos iluminados, se retiró a descansar. Mañana saldrá para Madrid.—Cifra.

La Santa Sede y el mundo rojo

Ciudad del Vaticano. — El acuerdo reestableciendo relaciones diplomáticas entre el Vaticano y Yugoslavia, puede ser el primer paso hacia una reanudación de los lazos oficiales con los regímenes comunistas de la Europa del Este, se ha dicho en fuentes oficiales del Vaticano.

OFRENDA A SANTA MARIA LA MAYOR Y CABALGATA DEL PREGON

Con esos dos números, señaladísimos, quedó jalonada la fecha del domingo, comienzo de la «Semana grande burgalesa». De ambos actos ofrecemos amplia información en quinta página. Sin embargo, quede constancia en este lugar preferente de nuestro periódico, la fervorosa estampa de la «Reina» de las fiestas, María-Jesús Giménez Bravo en su ofrenda a Santa María la Mayor y la perspectiva cautivadora del «trono» que presidió la ya tradicional y siempre bella Cabalgata del Pregón. (Foto FEDE)

Es probable que las conversaciones sobre Gibraltar se reanuden pronto

El Mercado Común Europeo prepara un convenio especial para España, similar al de Austria

Londres.—Las conversaciones entre el Gobierno español y el británico sobre Gibraltar es probable que se reanuden próximamente, según ha declarado esta tarde en los Comunes Mrs. Eirene White, subsecretaria del Foreing Office.

La señora White hizo su declaración en una respuesta escrita a la pregunta del diplomatico laborista Mr. Georges Jeger.

Deseaba saber Mr. Jeger si las discusiones con el Gobierno español sobre Gibraltar estaban todavía en progreso. Debido al gran número de preguntas formuladas esta tarde en la Cámara, la respuesta ministerial no pudo ser oral como es costumbre en estos casos. El ministro interpelado suele responder más brevemente con una réplica escrita.

En nombre del secretario del Foreign Office, que se encuentra ausente en el Sudeste de Asia, la subsecretaria, señora White, redactó una respuesta en estos términos:

«Las conversaciones iniciadas el 18 de Mayo están por el momento suspendidas. Es probable que se reanuden próximamente».—Efe.

LA CONTESTACION DE STEWART A CASTIELLA NO TUVO CONSISTENCIA

Panamá.—Comentando en un nuevo editorial el problema de Gibraltar el diario «La Estrella de Panamá» dice que «la amplia razón y el fundamento de los derechos invocados por España no sólo quedan revelados claramente en la brillante exposición del canciller Castiella, sino también en la escasa consistencia de la contestación que ofreció el actual rector del Foreign Office, Mr. Stewart».

El periódico concluye su artículo —en el que se apoya terminantemente la postura de España— diciendo que una solución del problema «no sólo significaría la reparación de una injusticia histórica sino que dará satisfacción a treinta millones de españoles y fortalecerá sustancialmente la posición internacional de Gran Bretaña».

LA C.E.E. PREPARA UN CONVENIO ESPECIAL PARA ESPAÑA

Bonn.— «El Mercado Común Europeo está dispuesto a celebrar conversaciones con España». Bajo este título el diario muniqués «Sueddeustche Zeitung» (liberal de izquierdas), se ocupa hoy de las relaciones entre España y la Comunidad Económica Europea.

El despacho del corresponsal termina destacando que, por el momento, la Comunidad Económica Europea prepara un convenio especial para España como el realizado con Austria.

No ha querido seguir bailando para los comunistas

La bailarina alemana residente en el Berlín oriental, Renate Tschernett, ha huído recientemente de l zona soviética a la ciudad de Colonia, en la Alemania libre. Durante nueve años ha sido primerísima figura de la revista en el Berlín Este y una de las razones de su huída es que las autoridades no la permitieron marchar a Italia, donde vive su marido el cantante Fabio Sarno. Aquí la vemos ejecutando un número con la catedral de

Posible acercamiento de EE. UU. a la URSS

Kiev. — El presidente De Gaulle llegó, esta noche, a la capital de Ucrania. Mañana, saldrá para Volgogrado, regresando el miércoles, por la noche, a Moscú, donde celebrará nuevas conversaciones políticas con los dirigentes soviéticos.

POSIBLE ACERCAMIENTO Y TEMORES

Bonn. — En círculos oficiales de la capital federal se deja sentir el rumor de un posible acercamiento ruso-norteamericano, originado por ciertas declaraciones atribuídas al secretario norteamericano de Defensa, Mc Namara.

Parece ser que Estados Unidos están dispuestos a celebrar la posibilidad de reducir los contingentes militares de ambas partes en Europa central.

El Gobierno de Bonn ha expresado sus temores de que los Estados Unidos emprendan una nueva política «alemana» con Rusia, sin pasar por el trámite de una previa consulta con las autoridades de Bonn.

CONVERSACIONES

París. — Francia y Estados Unidos han iniciado conversaciones sobre los problemas técnicos que plantea la retirada de las fuerzas estadounidenses y la evacuación de las bases USA en territorio francés, declara un comunicado hecho público esta mañana por la embajada americana en París.

INVITACION

Addis Abeba. — El presidente De Gaulle ha aceptado una invitación que le envió el emperador de Etiopía, Haile Selassie, de visitar Abisinia el mes de Agosto próximo, según ha anunciado hoy un portavoz oficial en Addis Abeba.

Descubrimiento que puede tambalear los fundamentos de la Física moderna

Quizá tenga efectos sobre la teoría de Einstein

Nueva York. — Una revista científica informa hoy acerca de un descubrimiento que puede hacer tambalearse los fundamentos de la Física moderna. Se trata de las acciones de ciertas partículas atómicas, las cuales hasta ahora eran consideradas idénticas entre sí.

El descubrimiento se refiere a la interacción electromagnética del núcleo de los átomos que controlan todas las reacciones eléctricas, magnéticas, atómicas y químicas.

Básicamente, el descubrimiento hace desmoronarse una de las leyes fundamentales de la Física, según la cual las partículas atómicas opuestas, con excepción de las que tienen cargas eléctricas contrarias, tienen una conducta totalmente simétrica.

Es posible que el descubrimiento tenga efectos sobre la teoría de la relatividad.

Fiesta patronal del Cuerpo de Sanidad militar

Las autoridades burgalesas presenciando el desfile de las tropas de Sanidad militar, a la terminación de la ceremonia religiosa conmemorativa de la Patrona de dicho Cuerpo. (F. "Fede")

Se propugna limitación en la pesca de ballenas

La especie corre riesgo de desaparecer

Londres— La conferencia de la Comisión internacional sobre la pesca de la ballena, ha manifestado hoy que es preciso una nueva y radical reducción en la captura si no se quiere la extinción total de estos cetáceos.

Esta advertencia ha sido dada a conocer por el secretario parlamentario en el Ministerio británico de Agricultura y Pesquerías, J. H. hoy, a los representantes de las 16 naciones que asisten a la conferencia.

Añadió que la captura de la ballena en el Antártico ya se había reducido en una tercera parte en los últimos cuatro años. La tasa actual es de 4.500 capturadas.—Efe.

M.E.C.D. 2017

Postal

PANORAMICA DOMINICAL

CON la cara sin lavar y las manos pringosas entramos en el imperio de nuestras fiestas. Esperemos poder salir de ellas con ambas lavadas.

Si, ciertamente, tal como apuntaba la «Hoja del Lunes», las irregularidades de nuestra «nueva» traída, hicieron pasar el tema propio de nuestras fiestas a un segundo plano, ya que el primero, con comentarios de tono subido, lo acaparó la importante avería padecida en el servicio de aguas burgalés.

Pero hablemos también de las fiestas, porque a pesar de los pesares son motivo tan entrañable, que nada ni nadie es capaz de hacérnoslas ignorar Y aunque fuera con el fondo de conversaciones de tono monocorde que siempre ofrecían un mismo tema, el aire de la calle se llenó de alegres sones y de vivo colorido, animado por una serie de festejos que gozan del asenso general del pueblo, que cada año renueva su adhesión a la elocuente manera que supone su abigarrada presencia física.

El primer festejo tuvo carácter deportivo y fue organizado por esos esforzados paladines que rigen los destinos del Moto Club Burgalés, para los cuales no hay empresa lo suficientemente ardua que sea capaz de abatir su bien templado ánimo. La prueba de moto-cross y el plantel de corredores que han conseguido agrupar, tienen un rango del que legítimamente pueden sentirse orgullosos.

A primeras horas de la tarde, como un anticipo de la Cabalgata del Pregón, la piadosa ofrenda de flores a Santa María la Mayor, ante la que la Reina de la ciudad imploró su material valimiento y ayuda en favor de la ciudad toda.

La inauguración de la tómbola a beneficio del Hospital de San Juan —empresa que para todos los burgaleses ofrece imperativos de caridad ineludibles— fue el acto previo que dio paso al magno espectáculo de nuestras fiestas, la Cabalgata del Pregón, animada esta vez por la presencia de numerosos grupos folklóricos y por la contribución de Peñas y Entidades burgalesas, con sus carrozas, que cada año les impone una preocupación y obligación que saben cumplir como buenos y sin dejarse ganar por el desánimo. Importante apoyo es éste porque sin él la Cabalgata perdería su propia esencia y razón de ser, que tiene y ha de buscar su verdadero fundamento en esas agrupaciones de honda raigambre popular que son las Peñas.

Este espectáculo alegre y variopinto, sonoro y tre pidante, puso colofón a esta jornada inicial de nuestras fiestas que a todos nuestros lectores deseamos plenamente felices y... con agua en los grifos.

BURGENSE

De los Centros oficiales

SECCION FEMENINA

FALLO DEL CONCURSO PROVINCIAL DE LECTURAS DIALOGADAS. — Como se ha venido anunciando, durante el mes de Mayo y parte de Junio se ha celebrado el segundo concurso provincial de lecturas dialogadas en el que se han presentado un gran número de grupos de toda la provincia en las distintas categorías que se fijaron.

En la categoría A. — Para grupos de Aranda de Duero, Miranda de Ebro y Burgos, han participado 18 grupos.

En la categoría B. — Para escuelas nacionales y Círculos de Juventudes del resto de la provincia, han participado 39 grupos.

Los premios otorgados por la Caja de Ahorros del Círculo Católico han correspondido según categorías a los siguientes grupos:

Categoría A: 1.º para niñas de 14 a 17 años.

Primer premio. — Grupo mixto Círculo de Juventudes de Miranda de Ebro .

Segundo premio. — Escuela Normal de Magisterio.

Tercer premio. — Colegio Damas Negras.

Categoría A: para niñas menores de 14 años.

Primer premio. — Colegio de Esclavas.

Segundo premio. — Margaritas de Miranda de Ebro.

Tercer premio. — Grupo escolar "Virgen de las Viñas", de Aranda de Duero.

Categoría B: para escuelas nacionales y Círculo de Juventudes.

Primer premio. — Villandiego. — Escuela nacional.

Segundo premio. — Roa de Duero. — Escuela nacional.

Tercer premio. — Huerta de Rey. — Círculo de Juventudes.

INSPECCION DE ENSEÑANZA PRIMARIA

Todos los maestros que hayan realizado los correspondientes cursillos de Iniciación Profesional desde el año 1952, en sus tres ciclos, se servirán remitir a esta Inspección los siguientes datos: nombre y apellidos, localidad donde ejerce, nombre de la escuela, si regenta o no clase, lugar y fecha de la realización de cada uno de los cursillos primero, segundo y tercero y modalidad.

Todo ello a la mayor brevedad posible con el fin de que remitida la relación total a la superioridad se les pueda extender el diploma que les dé derecho a regentar las Enseñanzas de Iniciación Profesional en los cursos séptimo y octavo con las ventajas que fije la legislación al efecto.

SINDICATO DE HOSTELERIA Y ACTIVIDADES TURISTICAS

HORAS DE CIERRE DE CAFES Y BARES.—Como en años anteriores el Excmo. Sr. Gobernador civil ha tenido a bien conceder la prolongación de la hora de cierre a los establecimientos comprendidos en los grupos de cafés-bares y cafeterías, con motivo de celebrarse en nuestra ciudad las fiestas de San Pedro y San Pablo. Por todo lo expuesto a partir del día de ayer, 27 de Junio y hasta el próximo día 3 de Julio, inclusive, dichos establecimientos podrán permanecer abiertos hasta las cuatro de la madrugada.

CAMARA OFICIAL DE COMERCIO E INDUSTRIA DE BURGOS

RECTIFICACION.—La Cámara de Comercio nos indica que se ha sufrido un error de transcripción en la referencia de la última sesión celebrada por dicha Corporación al indicar que se nombraba vicepresidente primero de la Cámara a don Virgilio Mazuela Rubio, como presidente de "Comanche, S. A." cuando en realidad su cargo es de "gerente" de la citada empresa industrial, cuya presidencia ostenta doña Angela Gutiérrez Cantero, viuda de don Perfecto Ruiz Dorronsoro.

DELEGACION ADMINISTRATIVA PROVINCIAL DE EDUCACION Y CIENCIA

Se ruega a las maestras que a continuación se indican, y que desempeñaron en su día escuelas en esta provincia, se pongan en contacto con esta Delegación a fin de poder abonarles una gratificación que les corresponde y que, en otro caso, habrá de ser reintegrada al Tesoro: Doña Lucía Rojas ra Guijarro doña Gabina divina Marlasca Peña, doña Pérez González, doña Josefa Martín Oliveros, doña Ludivina Marlasac Peña, doña Mariana Martín Franco, doña Carmen Pérez Antolínez y doña Amalia López Lorenzo.

CASA-HABITACION.. Habiendo quedado vacante una vivienda en esta capital calle de Aranda de Duero, número 3, los maestros que deseen solicitarla, pueden presentar la documentación correspondiente, antes del próximo sábado día 2 de Julio, en las oficinas de esta Delegación, donde serán informados de cuantos datos les interesen.

BURGOS AL DIA

NOTICIAS

MOVIMIENTO DEMOGRAFICO.—Durante el día de ayer se verificaron en el Registro Civil las siguientes inscripciones:

Nacimientos. — Rosa María Beato Giménez, Fernando de las Heras y González, Luisa Caballero y Núñez, Miguel Angel Castilla y Sáez, María Jesús González y Pérez, Rafael Felipe Ibáñez de Aldecoa y Guintana, Francisco Javier Gutiérrez y González, Pedro Arranz y Martín, María Luisa Mata y Cuende, Oscar Pascuas y Arenillas, Angel Juan Santisteban y González, María Luisa de la Torres y Lesmes, Francisco Yañez Tapia y Cobalgante, Juan Pablo Rodríguez y Esteban, Roberto Wacarino y Alonso, Yolanda Riaño y Riaño y Ana María López y Valcárcel.

Matrimonios.—Don Leopoldo Bárcena y del Val con doña Teresa Llorente y López, hoy a las doce, en San Cosme y San Damián.

Defunciones.—María Luisa de la Torre y Lesmes de Burgos, dos días.

CAFETERIA ROMA

Se necesitan camareras o aprendizas

El Dr. D. MANUEL RODRIGUEZ GARCIA, especialista de niños, San Pablo, 5, suspende su consulta hasta el día 4 de Julio.

FARMACIAS DE GUARDIA.- Atienza, Laín Calvo, 19; Sáiz Gómez, Vitoria, 47 y Domingo Arnáiz, Barrio Gimeno, 30.

Se necesitan peones

Informes:
Calle Sedano, n.º 6
(R. O. Colocación 789)

BOLETIN METEOROLOGICO comprensivo de los datos recogidos ayer en el Observatorio del Instituto de Enseñanza Media:

Barómetro. — A las ocho de la mañana, 697,2; a las dos de la tarde, 695,8; a las siete de la tarde, 694,2.

Temperatura ambiente. — Máxima, 27 grados a las 16,15 horas; mínima, 9,6 grados a las seis horas.

Dirección y velocidad del viento. — A las ocho de la mañana, SE— 3,6 kilómetros; a las dos de la tarde, E— 14,4 kilómetros; a las siete de la tarde, 14,4 kilómetros.

Humedad, 34 por ciento.

A LAREDO

Domingo, 3 de Julio
Salida:
A las SIETE de la mañana
Precio ida y vuelta:
150 PESETAS

A Santa Casilda

Salida:
A las 9,30 de la mañana
Estos servicios se realizarán todos los domingos y festivos durante todo el verano.
Precio ida y vuelta:
55 PESETAS
Salida y despacho de billetes:
Estación de Autobuses
Taquilla número 6
AUTOMOVILES SOTO Y ALONSO, S. L.

CAIDA. — Angel Zorrilla Fernández, de 46 años, casado, con domicilio en Fábrica de Sedas, número 214 sufrió una caída desde un árbol en el que se hallaba cortando algunas ramas, en el término de su residencia. Ingresó en la Residencia Sanitaria, cuyos facultativos diagnosticaron fractura de Colles, de carácter menos grave.

Señorita

Para trabajo fácil. Ingresos inmediatos. Posibilidades mejorar situación según aptitudes. Presentarse: Módulo. Héroes División Azul, 3. De 7 a 8.

MATERIAL DERRIBO

VENDEMOS
Ventanas, vigas, tarimas, etcétera, etcétera.
PEREZ HERMANOS
Pasar por obra. Calle General Mola, 17 y Tinte, 21

MORDIDO POR UN PERRO. La niña Asunción Mata López, de cuatro años, que habita en Villagonzalo, granja "La Coronela", fue mordida en su domicilio por un perro que le ocasionó heridas en cuero cabelludo y párpado superior de ojo izquierdo. Lesiones de carácter menos grave de la que fue asistida en la Residencia Sanitaria "General Yagüe".

Se compra

chalet amplio, no muy lujoso, o posible terreno para edificarlo.
Razón: Teléfono 207057

TARMA

Supertimpieza en seco

PERSONAL ESPECIALIZADO
PLANCHADO RAPIDO
Plaza Alonso Martínez, 5
(Reg. O. C. núm. 79)

OTROS ACCIDENTES DE TRAFICO. — A primera hora de la tarde del domingo y como consecuencia de accidente de tráfico motivado por el vehículo matrícula BU-22.819, fue asistida en la Casa de Socorro María Dolores de la Puente, de 34 años, casada, con domicilio en calle Madrid, número 40. Los facultativos de dicho Centro le apreciaron contusión en región lumbar izquierda y erosiones en dedo de la mano derecha, de pronóstico reservado. Pasó a la clínica de Nuestra Señora del Carmen.

—Una hora después y también por accidente de circulación ingresaron en dicho Centro asistencial Carmen Nuño Alonso, de 24 años, soltera, residente en Cardeñadijo y Eliseo Juez Juez, de 36 años, soltero, con residencia en Tinieblas de la Sierra. La primera presentaba lesiones de carácter grave, por lo que pasó al Hospital provincial. Y leves el segundo.

—En la clínica "18 de Julio" quedó internado José Antonio Arroyo Diez, de 18 años, vecino de San Mamés. Fue atropellado por un automóvil, al bajarse de otro, en el que viajaba, para recoger una liebre que, a su vez, habían atropellado. Sufre fractura abierta de húmero derecho por su tercio medio. Lesión que fue calificada de pronóstico grave.

—El coche matrícula BI-84.939 atropelló, en Quincoces de Yuso a Francisco Alberto Méndez Contreras, de 14 años, residente en Poza de la Sal, en el momento en que dicho joven se disponía a cruzar la calzada, ocasionándole fractura de peroné, de pronóstico menos grave. Quedó hospitalizado en la Residencia Sanitaria "General Yagüe".

—Ayer tarde fue atropellada por una motocicleta, en la calle General Mola, la niña Pilar Vallejo, de seis años, domiciliada en el número 30 de dicha calle. Fue asistida en la Casa de Socorro, cuyos facultativos le apreciaron herida contusa en región frontal y probable fractura de hombro izquierdo. Pasó a la clínica de la Cruz Roja.

—También fue asistido ayer tarde en la Casa de Socorro, Celestino López, de once años, domiciliado en el barrio de Cortes. Sufre herida contusa en pie derecho de carácter reservado. Dicha lesión la fue producida al ser atropellado por un coche.

—Como consecuencia de un accidente de carretera recibió asistencia médica en la Casa de Socorro, Honorio Moreno, de 39 años, casado, con domicilio en nuestra ciudad, Barrio Gimeno, 20, quien fue asistido de heridas incisas en dedos índice, medio y anular de la mano derecha, erosiones en brazo izquierdo, probable fractura de costillas y conmoción cerebral; de pronóstico reservado.

—En la Casa de Socorro fue asistido también en el día de ayer, el niño de seis años, José Manuel Pineda, quien presentaba probable fractura de tercio medio de antebrazo derecho; lesiones que se produjo al sufrir una caída. El personal facultativo se reservó el pronóstico.

Necesítanse conductores

CARNET 1.ª
AUTOCARGA. Sanjurjo, 9
(R. O. C. n.º 783)

Evite humos en la cocina: Extractores de fácil colocación. Radiolandia. Cardenal Segura, 9.

Coches sin conductor

SEAT 1.500 — SIMCA, 600-D
Garaje Turismo

MORTAL ACCIDENTE DE TRAFICO. — A las cero quince horas del pasado domingo, en la carretera general Madrid-Irún, término municipal de Pancorbo, en el kilómetro 298,350 de la citada vía, la furgoneta matrícula BU-22.027, conducida por José Ortiz Martínez, de 39 años, soltero, vecino de Nofuentes, chocó con el camión matrícula SS-55.055 que conducía Jesús Villeta Rua, de 38 años, de Andoain (Guipúzcoa) y contra la trasera de este último vehículo se estrelló el camión matrícula NA-27.766 que era conducido por Ricardo González Cayón, de 30 años, de Pasajes (Guipúzcoa). En el triple accidente resultó muerto en el acto el conductor de la furgoneta y herido leve el del camión citado en primer término.

El motor de la furgoneta y la cabina del camión de San Sebastián se incendiaron causando daños de consideración en ambos vehículos. Fuerzas de la Guardia civil practicaron las diligencias del suceso.

SE NECESITAN CONDUCTORES

— EN —
CONTINENTAL AUTO
Carretera de Madrid, 81
(Registrado Oficina Colocación núm. 751)

ATRAMPADO POR UNA MAQUINA. — Al caerle encima una máquina que estaba cargando en el centro de trabajo, resultó gravemente lesionado el vecino de Villadiego, Pedro Castillo Gómez, de 50 años, soltero, que resultó con fractura de siete costillas. Quedó internado en la Residencia Sanitaria "General Yagüe".

REGRESO DEL GOBERNADOR. — A las diez y cuarto de la noche de ayer regresó a nuestra ciudad el gobernador civil y jefe provincial del Movimiento, quien en viaje de carácter privado se trasladó a Cuenca para asistir a las bodas de oro sacerdotales del obispo de la citada diócesis.

EL CUPON PRO-CIEGOS.— En el sorteo celebrado en el día de ayer resultó premiado con 500 pesetas el número 843 y con 50 pesetas todos los números terminados en 43.

COSECHADORA

Se vende de particular a particular, máquinas cosechadoras MASSEY FERGUSON, de segunda mano, en muy buenas condiciones. Informe: Mariano Martínez, calle Huesca, n.º 5-4-D LOGROÑO. Teléfonos 211851 y 223863.

Calificación moral de espectáculos

COLISEO. — "Búsqueme a esa chica" (2) y "El extra" (2).

AVENIDA.—Paco Martínez Soria y su Compañía de comedias en "La tía de Carlos" (S. C.).

CORDON. — "Boeing, Boeing" (3 R).

GRAN TEATRO. — Zori-Santos y su Compañía de revistas con "El guardia y el taxista" (S. C.).

CALATRAVAS. — "El jeque blanco" (3).

REX. — "Como dos gotas de agua" (2) y "Tarzán y sus compañeros" (1).

ASTORIA. — «El tigre de Scotland Yard» (2) y «El alcalde de Zalamea» (3).

CONSULADO.—"Mirando hacia atrás con ira" (3).

GOYA: "Lord Jim" (3).

1, niños; 2, mayores de 14 años; 3, mayores de 18 años; 3, R., mayores de 18 años, con reparos y 4, gravemente peligrosa.

REX

HOY
De 4 a 2 de la madrugada
Un programa incomparable en honor de las Ferias y Fiestas:
Tarzán y sus compañeros
espectacular y grandiosa
Y
Como dos gotas de agua
El mayor triunfo de PILI y MILI
Cómica, regocijante, única
—Toleradas menores—

Coliseo

HOY
De 4 a 2 de la madrugada
El mejor programa de Ferias
Dos inmensas super-realizaciones
EL EXTRA
la mejor del genial «CANTINFLAS»
Y
Búsquenme a esa chica
de la simpar MARISOL
Un programa memorable e inolvidable
—Toleradas menores—

SALA DE FIESTAS

Del 28 de Junio al 3 de Julio
Todas las tardes, de 7'30 a 10'15
ANIMADOS BAILES
Noches, desde las 11'30
GRAN VERBENA
¡Dos formidables Orquestas!
"GRAN TEATRO" con la cantante melódica NATALIA y "LOS UNISONOS". el mejor conjunto-atracción.
Días 29 de Junio y 3 de Julio: de 1 a 2'30
Vermoult-Baile

Teatro Argentino

INSTALADO
al final de la feria
Gran éxito de su
Nueva Compañía
Tarde, continua
Especial numerada:
11 noche
Mayores 18 años

CINE CALATRAVAS HOY COLOSAL ESTRENO
LOLA, ESPEJO OSCURO
por EMMA PENELLA, CARLOS ESTRADA, LUCHY SOTO
Crónica galante de una mujer de lujo
Sesiones: 5'15, 7'45 numerada y 10'45 noche numerada
(Autorizada únicamente para mayores de 18 años)

CINE CORDON ESTRENO UNA SOBERBIA PELICULA
por JERRY LEWYS, TONY CURTIS, DANI SAVAL, en
BOEING-BOEING
Selecta, dinámica, divertidísima. Verá lo peligroso y divertido que es, tener tres novias azafatas ahora que hay aviones supersónicos...
Sesiones: 5'15, 7'45 numerada y 10'45 noche.
(Autorizada para mayores de 18 años)

†

Las misas gregorianas que comenzarán el 1.º de Julio a las ocho de la mañana y el novenario de rosarios a las siete y media de la tarde en la parroquia de la Anunciación, así como las misas gregorianas que comenzarán el día 11 de Julio en el convento de las Carmelitas Descalzas de Lerma, serán aplicadas por el eterno descanso del alma de

LA SEÑORITA

Mercedes Díez Lara

Q. E. P. D.

Que falleció el día 23 de Junio

La familia agradecerá a sus amistades la asistencia a alguno de dichos actos de piedad.

†

Sexto Aniversario

EL SEÑOR

D. Eusebio Arauzo del Acebo

Falleció el día 28 de Junio de 1960, después de recibir los Santos Sacramentos y la Bendición de S. S.

Q. E. P. D.

Sus hijos, Escolástica y Pedro Arauzo Durán; hijos políticos, Julián Martínez Bañeros y Margarita Rubio; nietos, Julián-José y Eusebio Martínez Arauzo; hermanos, hermanos políticos y demás familia

Ruegan a sus amistades le tengan presente en sus oraciones, por cuyo acto de piedad les anticipan las más expresivas gracias.

Aranda de Duero, 28 de Junio de 1966.

Teatro Avenida

★

HOY
7,45 TARDE Y 11,15 NOCHE, DEBUT
DE LA GRAN COMPAÑIA
PACO MARTINEZ SORIA
Con carácter de estreno la NUEVA VERSION de
"LA TIA DE CARLOS"
¡¡DOS HORAS DE CARCAJADAS SIN TASA!!
(MAYORES 18 AÑOS)

¡¡POR FIN...!! HOY, PRESENTACION DE LOS ARTISTAS PREFERIDOS DEL PUBLICO DE BURGOS
ZORI-SANTOS
(LOS ASES DE LA RISA)
y su GRAN COMPAÑIA DE REVISTAS
con las supervedettes francesas
REGINE GOBIN - ANNE MARIE ROSSIER
En el super-espectáculo de estas Fiestas
El guardia y el taxista
CON
ROBERTO COBO y la actuación especial del fabuloso BALLET DE «MISS BARON»
HOY Gran Teatro
8 TARDE Y 11,15 NOCHE
(MAYORES 18 AÑOS)

M.E.C.D. 2017

DESDE RUSIA, CON LAS CARTAS BOCA ARRIBA

Por J. V. COLCHERO
Enviado especial de LOGOS

CAPITULO VII

APARTAMENTOS - ALCOBA, CON MUSICA DE FONDO, PARA CRUZAR LA LLANURA RUSA

- **Futuros trenes, a 2.000 kilómetros por hora enlanzará Moscú y Leningrado en 200 minutos**
- **Los rusos utilizan aún el que fue primer reactor comercial del Mundo, ya anticuado**
- **Es seguro, pero su excesiva presión en cabina derrama la tinta de las estilográficas**

Moscú. (Crónica del enviado especial de la Agencia LOGOS a Rusia).

En una de las nueve estaciones de ferrocarril con que cuenta Moscú están formados en dos vías del mismo andén el "Flecha Roja" y el "Aurora". Son las once de la noche y antes de una hora habrán salido ya los dos. Ambos se dirigen a Leningrado y ambos llevan solamente coche-cama, de primera y segunda clase.

Todos los vagones del "Flecha Roja" son morados; todos los del "Aurora" verde oscuro. Un mozo — que no es de cuerda, sino de carretilla— nos deja el equipaje en nuestra cabina del "Aurora". En cada vagón va una mujer de uniforme que es más azafata que revisora. En su cabina, al comienzo del pasillo, hay un samovar y dos docenas de vasos colocados en cuatro filas. Después de salir el tren ofrece té lo mismo que a la mañana siguiente.

A las doce menos cuarto en punto, arrancamos de Moscú. El "Flecha Roja" ha salido treinta minutos antes. Atravesamos durante una media hora afueras de la capital soviética, que, con sus seis millones y medio de habitantes, tiene un grueso anillo de barriadas obreras. Vamos a poca velocidad. Pasamos sin parar por muchos apeaderos y, desde la ventanilla, veo centrales eléctricas iluminadas y llamas de varias fundiciones; entre las sombras de la noche que es clara, se divisan muchas chimeneas y naves de talleres y de fábricas.

Por fin, se va acabando Moscú. Aumentamos velocidad. Cada vez llega más junto a mis oídos el eco del traqueteo de las ruedas al saltar sobre las junturas de los raíles. El "Aurora", con sus diez y seis vagones, se lanza al galope en dirección Noroeste por la inmensidad de la llanura rusa. El pasillo se ha ido vaciando. Todas las ventanillas están herméticamente cerradas y hace calor. Le pido a la azafata que me baje un cristal y me complace de buen grado, aunque tiene que ir a buscar unas herramientas. Luego me di cuenta por qué iba todo tan cerrado: por la estepa y de madrugada hace un frío que pela. El tren no lleva aire acondicionado pero sí calefacción y en las cabinas hay una palanca para regular la ventilación.

Las cabinas de dos camas —primera clase— son muy amplias y tienen una mesa junto a la ventanilla; las de cuatro —segunda clase— llevan dos literas en cada pared con un estrecho pasillo en el medio, de unos ochenta centímetros. Las cabeceras de las camas están colocadas hacia la ventanilla y a la altura de las literas de abajo hay una mesilla de noche con una lámpara de pantalla limpia pero muy pasada de moda. Independientemente de esta lámpara, unida a un enchufe por un cordón, hay luz de neón en el techo y bombillas empotradas que permiten leer en la cama sin molestar a los demás. Esa lámpara, con su cordón y su antiestética pantalla, es totalmente superflua y la tienen todos los departamentos de cama de todos los trenes de Rusia. La única explicación que le encuentro, es el querer dar un aspecto más hogareño a esta alcoba del ferrocarril.

Tanto en primera como en segunda clase, las sábanas, las mantas y las almohadas están muy pulcras. En general, la ropa de cama de los trenes tienen mejor aspecto que la de los buenos hoteles. En los departamentos de primera hay mucho sitio para colocar el equipaje; en los de segunda se puede colocar bastante sobre la puerta, al nivel de las camas de arriba y las camas de abajo se levantan y en el hueco que queda —que es como el interior de un arca— caben también maletas y otros bultos.

He dormido muy bien en el "Aurora". Tiene buena suspensión y se bambolea poco. Creo que hemos parado dos veces —es lo que me dice la azafata— pero yo, sinceramente, no me he dado cuenta. A poco de acostarme, me despertó una ducha de luz que entró por la ventanilla. Debimos cruzar una estación a gran velocidad y se me había olvidado bajar la cortinilla. Me levanté a hacerlo. Otra vez me desperté de madrugada con frío y, entre sueños, cerré casi del todo la palanca de la ventilación.

A las seis y media me incorporo ligeramente, boca abajo sobre la cama, para mirar por la ventanilla. Levanto un poco la cortinilla. Fuera está completamente nevado. El tren corre entre un bosque de abedules. Los árboles están pelados, sin una hoja, a pesar de que, según el calendario, estamos en primavera. Las primeras hileras de abedules, paralelas a la vía, están a unos veinticinco metros. Estos árboles tienen una raya blanca a todo lo largo del tronco; es nieve que el viento ha pegado a su corteza. Tengo frío, pero he de levantarme porque sólo falta una hora para Leningrado, donde están a siete bajo cero.

El "Aurora" tarda de Moscú a Leningrado siete horas y tres cuartos, en seiscientos ochenta kilómetros. Alcanza una media de más de noventa kilómetros por hora. El trayecto están electrificando. Los ingenieros de los ferrocarriles soviéticos pretenden que entre Moscú y Leningrado circulen muy pronto trenes a doscientos kilómetros, que tarden tres horas y media en un avión muy seguro. Su diseño es perfecto —al decir de los entendidos— y sus turbinas muy potentes, por lo que le basta con dos (mientras que sus "hermanos" yanquis, el "Boeing" o el "DC-8", necesitan tres o cuatro). Entre Moscú y Leningrado volamos a nueve mil metros. Estas poderosas turbinas tienen el inconveniente de que hacen un ruido infernal, que retumba en la cabina —y en los oídos de los pasajeros— rayando ya el límite de lo soportable. Además, se hallan instaladas al principio de las alas, casi debajo de la cabina, tan cerca de ella que desde la ventanilla del avión únicamente se oyen, pero no se ven. Lo que sí se ve muy bien es entrar y salir el tren de aterrizaje.

En cuanto a la comodidad y a «service», el «TU-104» deja mucho que desear. Una azafata ya metida en años, muy pintada y empolvada, nos ofrece caramelos. No habla más que ruso. Al par de preguntas que le hago en inglés, me responde con movimientos de cabeza: asiente o niega, creo que al tun tún. Ya con los motores en marcha, pero todavía antes de despegar, nos ofrece bolsitas de celofán «for fountain pens», para las plumas estilográficas, según puede leerse en inglés sobre el papel impermeable. Esta medida la tomaban antiguamente las líneas occidentales por si se salía la tinta a causa de la diferencia de presión motivada por la altura. Sin embargo, en los aviones modernos ya no es necesario, pues la cabina lleva presión acondicionada que a once mil metros equivale a la que habría fuera a mil quinientos.

La bolsita de celofán me da mal agüero. El «TU-104» no es recomendable para viajeros enfermos del corazón. La presión de la cabina está muy mal acondicionada. Lo acusa el organismo. Cuando volamos a nueve mil metros, la presión debe equivaler a la de la atmósfera a cuatro mil. La señora que está sentada al lado mío lo pasa fatal. La sensación de que uno va a reventar dura todavía un buen rato después de volver a pisar tierra firme.

Por dentro el «TU-104» recuerda más el camarote de un barco que la cabina de un avión. Las ventanas son ojos de buey con grueso marco de madera. No existe primera y turista, sino que es todo clase única, pero hay algunas butacas para que se sienten cuatro personas de cara, con una robusta mesa de cuatro patas en medio. Encima de la mesa, la consabida lámpara de pantalla, un poco más grande que la de mesilla de noche del tren. El «TU-104» tiene tres cabinas en las que caben cien viajeros. Los asientos van colocados en filas de dos y tres, separados por el pasillo. Entre la primera y la segunda cabina hay unas redes-cuna para niños pequeños (una idea muy acertada, de la que debían tomar ejemplo las compañías aéreas occidentales). En general los asientos son cómodos, aunque el tapizado está algo viejo y da la impresión de no muy limpio. También el aseo —grande como un cuarto de baño— está algo descuidado. Sin embargo los aviones comerciales rusos llevan adornos: las lámparas merecerían un estudio estético. La cabina está llena de objetos de madera, que pesan y abultan. Los aviones occidentales emplean fibras sintéticas mucho más ligeras y flexibles; en ellos es todo funcional y hasta aséptico.

El «TU-104», el último grito de la aviación civil del Mundo hace una docena de años, se ha quedado ya muy pasado de moda.

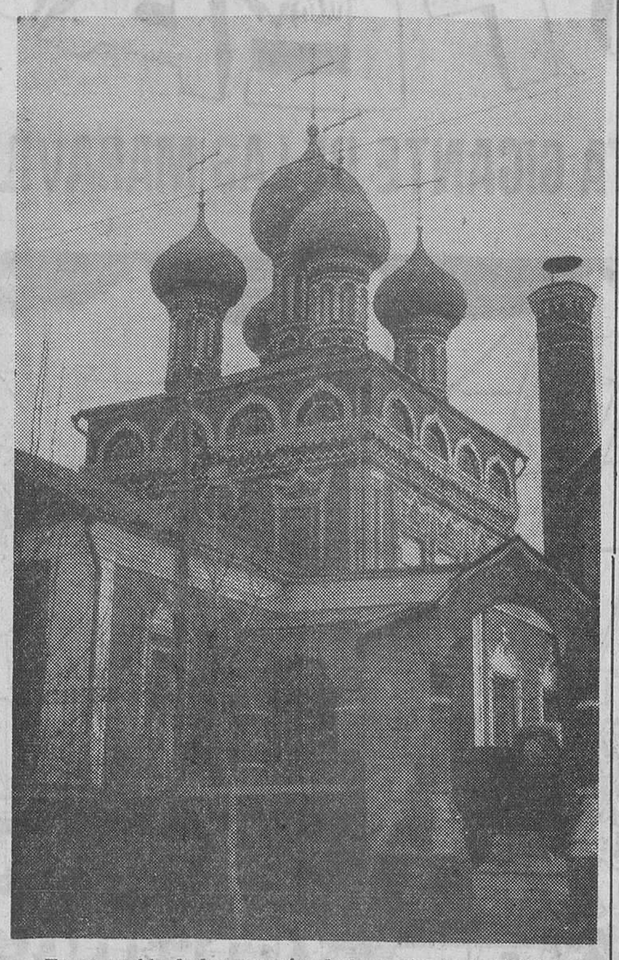

En un pueblo de las cercanías de la capital de la URSS, esta iglesia alza sus torres al cielo, como en un intento evasivo del materialismo antirreligioso de los soviets.—(Fotos del autor)

Una casa campesina de los alrededores de Moscú. Hasta aquí no ha llegado la fiebre de hierro y cemento característica del mundo comunista. La modesta construcción de madera parece anclada en los tiempos prerrevolucionarios, cuando Lenin no era un nombre de la Historia sino del fichero policíaco zarista.—(Foto del autor de este reportaje).

Próximo reportaje:

EL TURISMO OCCIDENTAL, LLAMA A LAS PUERTAS DEL KREMLIN

EMPRESARIO BURGALES

cumpla las obligaciones que le impone la Seguridad Social en Accidentes de Trabajo, con la única Mutualidad Patronal burgalesa. — LA MUTUALIDAD PROVINCIAL
Espolón, 20. — BURGOS

Se vende Barreiros 170
Barato - Seminuevo
Sr. Mercado. Alhóndiga 17-6.°
Tfno. 5840-727

TELEVISION 1966

ASISTENCIA TECNICA PROPIA
Milan
CORDON, 2 - TELEFONO 6013 - BURGOS

PERSIANAS SISCART
★ ENROLLABLES DE PLASTICO
★ GRADUABLES DE ALUMINIO
(VENECIANA)
Oficinas: CORTES, N.º 7
SORIA
Fábrica: EDUARDO SAAVEDRA, s/n

Mobba
Servicio en todas las capitales españolas. Brindamos ofertas sin compromiso.
Central - Badalona, Colón, 4, 6, 8

EN BURGOS:
HERMANOS LOPEZ DIEZ
Madrid, 13 - Teléfono 204551

M.E.C.D. 2017

¡ATENCION! BURGOS Y COMARCA

ESTA ES LA FECHA
HOY
28
JUNIO

SENSACIONAL DEBUT
Con una fabulosa función
a las
11 NOCHE
INSTALADO EN
CALLE SAN LESMES
(ANTIGUO HOSPITAL)

Todos los Circos del Mundo representados en este Monumental Programa

LA PISTA GIGANTE DE LAS MARAVILLAS

EL CIRCO QUE HA TRIUNFADO EN SU JIRA POR EUROPA
CON SU PROGRAMA GIGANTE
YA ESTA EN NUESTRA CIUDAD

25 ATRACCIONES SELECCIONADAS EN LOS MEJORES COLISEOS Y CIRCOS DEL MUNDO 25
100 ARTISTAS INTERNACIONALES DE VERDADERO Y AUTENTICO CIRCO 100
7.000 METROS DE LONA IMPERMEABILIZADA
CON CAPACIDAD PARA 6.000 ESPECTADORES
SOBRE 6 GIGANTESCOS MASTILES 6
100 VEHICULOS MOTORIZADOS COMPONEN LA GRAN CARAVANA DEL CIRCO 10
UNA VERDADERA CIUDAD AMBULANTE

EL FABULOSO MUNDO DEL CIRCO

LA MAS BELLA CUPULA DE CIRCO SURCADA POR LA TROUPE DE TRAPECISTAS

4 JARZ 4

VERDADEROS PAJAROS HUMANOS VOLANDO A 15 METROS DE ALTURA

TORRENTES DE LUZ Y COLORIDO

5 CHEN-TU-CHING, 5

JUEGOS Y FANTASIAS ORIENTALES EL SIEMPRE IMITADO, PERO JAMAS IGUALADO MALABARISTA

BELA-KREMO

COMICOS CASCADORES Y SALTADORES

4 ROBERTY', 4

ORIGINALES Y DINAMICOS

¡¡EL CIRCO DE LA VERACIDAD!!

RAZAS Y FIERAS DEL CIRCO

SOBRE PISTA ELEVADA, CON LA MAS MARAVILLOSA VISIBILIDAD PRESENTA A LOS MEJORES FUNAMBULISTAS DEL MUNDO

3 BRUKSSON, 3

ALGO INCREIBLE. ¡¡UNICO!!

8 FAGGIONI, 8

LA TROUPE MAS ESPECTACULAR DE BALANZA. DOBLE MORTAL A CUARTA CORONA. SENSACIONAL

3 VLADYS, 3

LOS MAS ORIGINALES Y GRACIOSOS ICARIOS-ANTIPODISTAS

BELLEZA, ARTE Y ELASTICIDAD

2 MARISKA, 2

MISS HOLANDA, FABULOSA

sobre pista elevada

UN PROGRAMA GIGANTE

¡¡UNICO CIRCO QUE PRESENTA A UNA SEÑORITA DOMADORA!!

INES FRAYA ENFRENTADA A LEONES SALVAJES Y TIGRES EN FEROCIDAD

CIRCO ECUESTRE Y FIERAS UN PROGRAMA DE CIRCO-CIRCO

ELEFANTES INDOSTANICOS
CON MAS DE 3.000 KILOS, PRESENTADOS POR

3 RONY, 3

SALTOS Y PIRUETAS, ALGO NUEVO Y ORIGINAL, SOBRE ZANCOS

SMITH DOMADOR INGLES
JOCKEYS A CABALLO
UN BELLO CONJUNTO CABALLO Y CABALLISTA

GRAN FERDINANDO
ALTA ESCUELA JEREZANA

2 MIKE and PERLA, 2

EL CIRCO MAS MODERNO DE EUROPA

CON LOS MEJORES PAYASOS DE LA ACTUALIDAD AUTENTICOS REYES DE LA RISA SANA

HERMANOS TONETTI

CON SU GENIAL PARODIA: SE NECESITAN CATETOS

M.E.C.D. 2017

La Cabalgata del Pregón abrió el domingo las tradicionales ferias y fiestas de San Pedro y San Pablo

* Recepción municipal a la "Reina" de las fiestas y su Corte
* Otrenda de flores a Santa María la Mayor
* Inauguración de la Tómbola pro Hospital de San Juan
* Hoy homenaje a la memoria de D. Marceliano Santa María

La ciudad desbordó animación el domingo, con motivo de la proclamación de las ferias y fiestas de San Pedro y San Pablo la cual congregó en nuestra capital a numerosísimos forasteros.

Con la Cabalgata y la solemne lectura del Pregón la población ha entrado de lleno en fiestas. Las estaciones del ferrocarril y de autobuses registran un intenso movimiento que se manifestó con especial actividad en la jornada del domingo, presidida por un cielo soleado y despejado, aunque alternando momentos de viento fresco que cedió a mediodía y primeras horas de la tarde para volver a salir por la noche, según el clásico tempero burgalés.

Según informamos en las páginas deportivas, la prueba internacional del moto-cross registró una concurrencia enorme de público en San Isidro. La presencia en nuestras calles de los diversos grupos folklóricos regionales contribuyó también a dar singular color y alegría a la ciudad.

El alcalde, rodeado por la "Reina" de las fiestas y su corte, en el curso de la recepción que ofreció al gentil grupo de muchachas la Corporación municipal. — (Foto "Fede").

RECEPCION EN EL AYUNTAMIENTO A LA "REINA" Y SU CORTE

A las doce del mediodía se celebró la tradicional recepción que el Ayuntamiento ofrece a la "Reina" de las fiestas y a su corte de honor. La Casa de la ciudad vestía sus mejores galas y a lo largo de la escalera de aceso formaban policías municipales en traje de gran gala. Momentos antes de la hora indicada fueron llegando al Ayuntamiento las damas que integran la corte de honor, acompañadas por los presidentes de las "peñas" y casas regionales. El presidente de la Comisión de Gobierno recibió a la bella representación burgalesa ofreciendo preciosos ramos de flores a todas y cada una de las señoritas que la integraban. A las doce en punto, en el coche oficial de la Alcaldía llegó a la Casa de la ciudad la "Reina" de las Fiestas, señorita María Jesús Giménez Bravo, a quien acompañaba el señor Alberdi que acudió a recogerla a su domicilio. Inmediatamente detrás de la "Reina" llegaron al Ayuntamiento sus padres los señores de Giménez-Bravo.

He aquí dos momentos del vistoso desfile del domingo. (Foto "Fede")

A los sones de la Marcha de la Ciudad, interpretada por timbaleros y clarines, hizo su ascensión por la engalanada escalera la bella comitiva, siendo escoltada la "Reina" por los maceros. En la parte noble del edificio la señorita María Jesús Giménez fue recibida por el alcalde de la ciudad, y en su compañía pasó a la Sala de Jueces donde la "Reina" y su corte de honor fueron saludadas por los miembros de la Corporación Municipal. Tras ocupar su "trono" y las damas sus "sitiales", dio comienzo la solemne recepción en la que se encontraban presentes los presidentes de las "peñas" y casas regionales.

Inició el acto el alcalde, don Fernando Dancausa de Miguel, con unas palabras de bienvenida, felicitación y agradecimiento a la "Reina" y su corte, cuya presencia ponía una nota de alegría y juventud en la Sala de Jueces. Tuvo el alcalde también unas palabras de salutación, felicitación y agradecimiento para las "peñas" y casas regionales, cuya colaboración tanto contribuye al resultado de las fiestas y de manera especial con su participación en la Cabalgata del Pregón. Al llegar a este punto el Sr. Dancausa dijo que consideraba de justicia resaltar la magnífica y eficaz labor realizada por don Luis Alberdi Elola, por su contribución especial a la mayor vistosidad de la Cabalgata del Pregón, en cuya labor puso siempre su corazón, su inteligencia y su nervio. Por último reiteró la bienvenida a la Casa de la Ciudad de la "Reina" y su corte de honor.

Finalmente fue servida una copa de vino español, dándose por terminada la recepción a la una y media de la tarde y siendo despedida la comitiva con los mismos honores con los que fue recibida.

OFRENDA A SANTA MARIA LA MAYOR

Finalizada la recepción, partió de la Casa Consistorial el brillante desfile en el que formaban la "Reina" y su corte de honor para dirigirse a la Santa Iglesia Catedral y efectuar la tradicional ofrenda a Santa María la Mayor.

Precediendo a la bella comitiva que formaba la "Reina" y su corte, todas ellas ataviadas con preciosos y valiosos trajes regionales y en la que formaban también niñas y niños con trajes regionales, en los que predominaban los de faralaes marchaban diversos grupos folklóricos y en cabeza el de danzantes. Al llegar la comitiva a la puerta de Santa María de la Catedral, fue recibida por el Cabildo metropolitano al frente del cual figuraba el deán, don Buenaventura Díez y Díez.

Un inmenso gentío se había congregado a la entrada del templo ocupando posteriormente las naves del mismo, para presenciar el acto de la ofrenda. El Ayuntamiento ocupó un "celemín". En la escalinata del altar mayor se situó la "Reina" y la corte de honor. La señorita María Jesús Giménez Bravo, pronunció la siguiente oración-ofrenda:

"¡MADRE Y SEÑORA NUESTRA!

¡SANTA MARIA LA MAYOR!

Un año más, de rodillas y a tus plantas, tenéis a las mujeres burgalesas, que, en mi humildad representadas, vienen hasta Vos para rendiros el tributo de filial devoción, en ocasión de las fiestas mayores de nuestra amada Ciudad, de la que sois Patrona solícita delante de Vuestro Hijo Jesús, en todas nuestras necesidades.

Somos las mujeres de Burgos, las que venimos hoy, para ofreceros el homenaje de gratitud por Vuestro claro patrocinio porque nos une con Vos, en la unidad de la Iglesia, la especial condición de ser mujeres y estamos seguras de Vuestra comprensión, cuando elevando nuestros ojos hacia Vuestro trono os supliquemos humildemente.

¡MADRE AMANTISIMA! Protege siempre a nuestra querida Ciudad de Burgos; interceded delante de Vuestro Divino Hijo en la hora actual; ilumina a nuestro alcalde, a nuestros concejales; a cuantos están directamente ligados en la administración de los intereses públicos; ayúdales con singulares gracias; aparta de ellos todo lo que no sea infundido por el amor y la entrega que esperáis en su gestión. Interceded igualmente para que Cristo Jesús derrame toda su Gracia sobre nuestras autoridades; cuidad con especial amor a nuestro amadísimo arzobispo, al Cabildo Metropolitano, a todos los religiosos, a las obras de la Iglesia en nuestra tierra sagrada. Suplicamos también Vuestra gracia sobre la autoridad civil y militar, a quien tanto hemos de agradecer los burgaleses... y, como todo lo podéis, Madre Nuestra, que sean todos y cada uno de los burgaleses los que reciban Vuestra especial ayuda en sus necesidades, para que todos seamos uno en el inmenso amor que te debemos.

Y, ahora, Madre Santa María la Mayor, dignaos aceptar las flores de nuestro jardín; son obra del Buen Jesús y, su perfume, el símbolo del espíritu de los burgaleses, que, en esta ocasión, por medio de sus mujeres, os ofrecen la firme decisión de entrega, para lograr el Burgos mejor que todos soñamos.

Y todo ello, para mayor honor y gloria de Vuestro Hijo.

¡Santa María la Mayor!

¡Rogad por nosotros!"

Contestó a la "Reina" el vicario general de la diócesis y deán del Cabildo, don Buenaventura Diez y Díez, quien pronunció las siguientes palabras:

¡"Reina" juvenil de Burgos en sus fiestas mayores!

¡Dios te salve! ¡Santa María la Mayor te acoja tiernamente en su regazo maternal!

Esas brazadas de flores con las que habéis saturado el ambiente de nuestra maravillosa Catedral entre aromas y perfumes, fragancias y colorido como la de un campo en plenitud, según la frase bíblica, son como un símbolo de las esencias de virtudes que la juventud femenina burgalesa quiere derramar a los pies de su Madre, Santa María la Mayor.

Es vuestra hora, graciosa "Reina, y la de toda la juventud. El Concilio Vaticano ha buscado la renovación total de la Iglesia para que todos los pueblos y naciones del Mundo contemplen a la Esposa de Cristo como la persona más bella, más transfigurada por el Amor del Espíritu Santo, más atractiva por sus prendas y dotes singulares. Y puesto ya a concretar, nos ha dicho que la Iglesia, que vive por la Palabra y la unión a Cristo por la Eucaristía, se mostrará a las gentes con un nuevo rostro, más esplendente, más vital a la vez, más configurado con el ejemplar divino, más dinámico y pletórico de energías sobrenaturales; en una palabra, la Iglesia ha de mostrar a los pueblos un rostro más juvenil.

Ha buscado, por tanto, el Concilio una imagen y una metáfora que revelen las preciosas cualidades y virtudes que es capaz de infundir en este Mundo de nuestros días el alma de la juventud. Y el Papa Paulo VI en su alocución al CELAM de 24 de Noviembre de 1965 decía: "En vuestra Comunidad social, los jóvenes forman la parte preeminente, y para ellos va dirigida de modo especial, la evangelización.

Pero en esta Iglesia nueva, pletórica de energía y vitalidad juveniles, no queréis Vos, gentil doncella, intérprete y vocera de la juventud burgalesa, con un sentido inspirado que Dios concede a su pueblo, a la comunidad de los que viven la vida de Cristo, dejar de mirar a la Madre del Redentor que, según frase de Paulo VI es "la parte mayor, la parte mejor, la parte más principal y más selecta de la Iglesia", la Virgen y Reina, Santa María, que fue proclamada, conforme al sentir de los cristianos expresado ya desde el siglo V en lápidas funerarias que se encuentran en el museo ambrosiano de Milán, entre el emocionado y vibrante aplauso de todos los Padres Conciliares, Madre de la Iglesia.

En señal de gratitud —insiste nuestro Santísimo Padre—... "que cada uno de vosotros, venerables hermanos, se comprometa a mantener alto en el pueblo cristiano el nombre y el honor de María... para que todos los fieles, agrupados por el nombre de la Madre común, se sientan cada vez más firmes en la fe y en la adhesión a Cristo y también fervorosos en la caridad para con los hermanos, promoviendo el amor a los pobres, la justicia y la defensa de la paz. Como ya exhortaba el gran San Ambrosio: Viva en cada uno el espíritu de María para ensalzar al Señor; reine en cada uno el alma de María para glorificar a Dios".

Vivid, sí, amada "Reina", con vuestra corte de doncellas, y con las jóvenes burgalesas, días de alegría y gozo tan propios del alma llena de caridad. Difundid por doquier en vuestras sanas expansiones el perfume y el buen olor del alma consagrada a María, y que Ella, la Madre, defienda las "moradas de vuestro castillo" y os haga pregoneras auténticas del mensaje evangélico al mundo de nuestros días y en especial a esta ciudad amada, que quiere ser una comunidad de amor, alentada por el amor de Cristo y el de su Madre amantísima".

Seguidamente la "Reina" y su corte y el grupo de niños y niñas que formaban en la comitiva hicieron su ofrenda de flores a Santa María la Mayor. Finalizó el acto con la Salve popular cantada por la capilla de la Catedral. Finalmente, el arcediano, don Damián Peña Rámila impartió a los fieles la bendición. Tras la solemne ofrenda la comitiva regresó a la Casa Consistorial.

INAUGURACION DE LA TOMBOLA

El vicario general del Arzobispado, monseñor don Buenaventura Díez y Díez bendijo la tómbola pro-Hospital de San Juan y Casa Refugio instalada en la plaza de Santo Domingo de Guzmán, en la caera de la Diputación. El acto se celebró a las cinco de la tarde y al mismo asistieron el alcalde señor Dancausa con varios capitulares; presidente de la Diputación, señor Carazo y otras personalidades; capellán de los establecimientos de la Beneficencia municipal, don Tomás Alonso Guilarte; superiora del Hospital de San Juan, Sor Petra Beorlegui; administrador, don David Andrés y otros funcionarios municipales.

Bendecidas las instalaciones la tómbola fue abierta al público, despachándose numerosos boletos que también adquirieron autoridades y personalidades asistentes al acto.

BRILLANTE CABALGATA DEL PREGON

A partir de las seis de la tarde comenzaron a acudir a la Avenida del Cid, las diferentes agrupaciones y carrozas de la Cabalgata del Pregón, mientras que un numeroso gentío se extendía a todo lo largo del recorrido.

A las siete, el teniente de alcalde, presidente de la comisión de Gobierno señor Alberdi con el que colaboraban el también teniente de alcalde señor Rico (don César) y vocales de las peñas y casas regionales, dio la orden de salida del cortejo que se anunció con lanzamiento de cohetes.

En este momento rompió marcha, precedida de una pareja de la sección de motoristas de la Policía municipal, la alegre fanfarria "Pollito", de Pasajes, cuyo rítmico paso musical servía de curioso contrapunto al castizo desfiles de los típicos gigantillos de Burgos, y seguían luego, en una combinación de alegres notas de música, juventud, color y movimiento el grupo de danzas de Educación y Descanso de Valladolid; palanquin presentado por la comisión municipal de Gobierno y que reemplazaba a la carroza "Marina" que no pudo presentar a última hora la Sociedad Recreativa Burgalesa; grupo de danzas de E. y D. de Logroño; carroza "Trofeo" de la Casa de Palencia; grupo de danzas de E. y D. de Soria; y la rondalla de la Peña Guitarrista Burgense precediendo a su carroza "Jardín".

Desfilaban después el grupo de danzas de E. y D. de San Pedro de Gaillos (Segovia); carroza "Fantasía", de la comisión municipal de Gobierno; grupo de Danzas de Coros Extremeños de Plasencia; carroza "Capricho", del Moto Club Burgalés; grupo de danzas "Dindirri", de Bilbao; carroza "Luz y Color", del Club Victoria; grupo de danzas de la Sección Femenina de Alcudia de Carlet (Valencia); carroza "Caballitos del diablo", de la Peña Rincón de Castilla; grupo de danzas del Orfeón Burgalés y carroza "Boda en Castilla", presentada por el director de danzas, don Justo del Río y que tenía de principal motivo una reproducción plástica de la ermita románica de Padilla de Abajo; y grupo de danzas "Ronda Garcilaso" de la Sniace, de Torrelavega.

A continuación marchaban, carroza "Inspiración", del Centro regional Montañés; grupo de danzas "Airiños d'terra", del Centro Asturiano de Santander; carroza "Sueño Azul", de la Sociedad Unión Artesana; grupo de danzas de la Sección Femenina de Huesca; heraldo jefe de trompetas a caballo, con heraldos trompeteros, montados, atabalero y pajes, danzantes de Burgos y carroza "Reina", del Ayuntamiento, la cual se exornaba con los escudos de los doce partidos judiciales de la provincia, cerrando el cortejo la banda de música del Gobierno militar.

Algunas de las carrozas llamaron extraordinariamente la atención del público por su belleza y en ellas destacaban encantadores grupos femeninos e infantiles. Los grupos folklóricos regionales se detuvieron en algunos puntos del trayecto para ejecutar sus típicas danzas y el contraste que ofrecía la variedad de las diversas regiones constituyó un hermoso espectáculo, que arrancó grandes aplausos a lo largo de la carrera que desde la Avenida del Cid, se extendió por las calles y plazas de Sanz Pastor, Alonso Martínez, Laín Calvo, Paloma, Rey San Fernando, Asunción, Martínez del Campo, Avenida del Generalísimo, puente de Santa María, carretera de Valladolid, puente de San Pablo, Primo de Rivera, Santo Domingo de Guzmán, Queipo de Llano y plaza mayor que era un hervidero de gente arracimada en torno a la Casa Consistorial. Los balcones y ventanas de los edificios aparecían repletos de público.

La bellísima carroza, titulada "Los caballitos del diablo", presentada por la Peña "Rincón de Castilla" y a la que se concedió el primer premio. — (Foto "Fede").

EL PREGON

A pesar de haberse adelantado este año el horario de salida de la Cabalgata, cuando ésta llegó a la plaza de José Antonio algunas de las primeras carrozas en arribar presentaban ya su iluminación. La "Reina" de las fiestas y su corte de honor ocupaban el majestuoso estrado levantado al pie del Ayuntamiento y exornado con profusión de reposteros, alfombras y plantas. Daban escolta a la "Reina" los maceros con sus vistosas vestiduras y formaban los números de la sección de honores de la Policía municipal en uniforme de gran gala. También acompañaban a la "Reina" y corte encantadores grupos de niñas vestidas también con traje regional.

Desde el balcón principal de la Casa Consistorial presenciaron la llegada de la Cabalgata el capitán general, teniente general Pérez-Soba; obispo de Calahorra y la Calzada, doctor don Abilio del Campo. que, como ilustre burgalés, había sido invitado al acto y a quien acompañaban varios miembros del Cabildo calagurritano y el deán del de Burgos y vicario general del Arzobispado monseñor don Buenaventura Díez, acompañado de varios prebendados burgaleses; gobernador militar general Menor; presidentes de la

(Pasa a novena página)

Obras Maestras
...incomparables en rendimiento.
FRIGORIFICOS
CONGELADORES
AIRE
ACONDICIONADO
Importados de E. E. U. U.
DE:
Estilo inconfundible
Acabados perfectos
Funcionamiento óptimo
Seguridad
Compre CALIDAD
VALOR DURADERO PHILCO
EL NUEVO PHILCO DE 475 LITROS AUTOMATIC ICE MAKER
Produce constantemente cubitos de hielo.
Compre
PHILCO
Las Obras Maestras de Philco de estilo inconfundible y perfecto acabado, son simple imagen exterior de sus cualidades intrínsecas de óptimo funcionamiento y seguridad... reconocidas en todo el mundo.
Las Obras Maestras de Philco son fruto de la extensa experiencia de Philco en ingeniería, investigación y confección de diseños.
Las Obras Maestras de Philco proporcionan los más apreciados valores en servicio, comodidad, confort y seguridad para el hogar... además de la satisfacción y el halago de su posesión.
Las Obras Maestras de Philco gozan de UN PRECIO UNICO INALTERABLE EN TODA ESPAÑA
DISTRIBUIDOR:
DIASA
Madrid, 26 BURGOS

M.E.C.D. 2017

ATENCION, BURGOS Y PROVINCIA

Al mayor acontecimiento circense de todos los tiempos

UN TREN ESPECIAL CON MAS DE *40* VAGONES Y *200* VEHICULOS POR CARRETERA, DE MATERIAL Y FIERAS DEL *CIRCO ALEMAN*

BERLIN ZIRKUS

Ya ha llegado a esta capital para presentar por primera vez en las tradicionales fiestas de SAN PEDRO Y SAN PABLO, el espectacular ***Circo Supergigante*** de las ***3 PISTAS*** con capacidad para 12.000 espectadores cómodamente sentados y que fue utilizado para la filmación de las superproducciones cinematográficas

"EL MAYOR ESPECTACULO DEL MUNDO"
Y "EL LAGO DE LOS CISNES"

MAÑANA

DEBUT

3 PISTAS, 3 ESPECTACULOS ACTUANDO SIMULTANEAMENTE EN UN SOLO CIRCO ***BERLIN ESTE y BERLIN OESTE***

Con la participación real y auténtica de los más famosos artistas de todas las naciones ***Australia - Egipto - Grecia - Suiza - Alemania - Japón - Hungría Holanda - Italia - Bélgica - Rusia - Checoslovaquia - Portugal Inglaterra - América - España - Dinamarca*** y otros muchos países se suman a este magno acontecimiento y la especial colaboración de ***MISS TORIA,*** famosa artista americana que dobló en la película ***"El fabuloso mundo del Circo"*** a la estrella cinematográfica ***Claudia Cardinale***

ANGEL CHRISTO, el más joven y valiente domador de leones que existe en el Mundo

5 únicos días de actuación: 29 y 30 de Junio - 1, 2 y 3 de Julio

MAÑANA, presentación en función de gala

5 tarde
8 y 11 noche

AVISO

BERLIN ZIRKUS, DEBIDO A SU GRAN CAPACIDAD, NO ACTUARA EN NINGUNA POBLACION DE LA PROVINCIA Y NO PRORROGARA SU ACTUACION EN BURGOS, POR TENER QUE DEBUTAR EL PROXIMO DIA 6 EN LAS FIESTAS DE SAN FERMIN EN PAMPLONA.

Todos los días, 3 funciones:
5, 8 y 11 noche

DESPACHO DE LOCALIDADES DESDE LAS 11 DE LA MAÑANA EN LA TAQUILLA AMBULANTE INSTALADA JUNTO AL TEATRO PRINCIPAL Y EN EL MISMO CIRCO A PARTIR DE HOY, DIA 28.

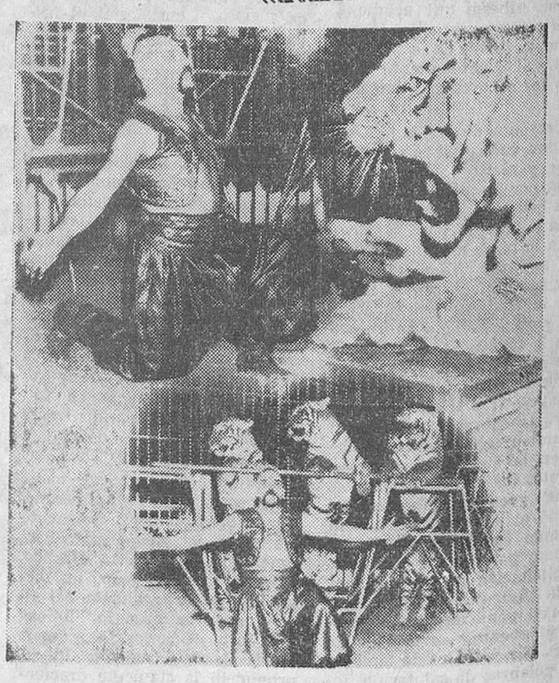

M.E.C.D. 2017

Solemne conmemoración de la fiesta de la Virgen del Perpetuo Socorro Patrona de Sanidad, I. N. P., Colegio de Médicos y otros organismos

El capitán general y arzobispo de la diócesis presidieron el acto religioso del Cuerpo de Sanidad militar

Entrega de premios a maestros galardonados por el Instituto de Previsión

El Cuerpo de Sanidad Militar celebró ayer la festividad de su patrona, Nuestra Señora del Perpetuo Socorro, con una misa solemne que tuvo lugar a las once y media de la mañana en la iglesia de la Merced, que fue oficiada por el vicario castrense de la sexta región, coronel capellán don Justino Juste, estando la oración sagrada a cargo del capellán del Hospital militar, comandante capellán don Vicente Ruiz Arnáiz.

El capitán general de la Región, teniente general Pérez-Soba, que presidió la ceremonia religiosa, llegó al templo de la Merced acompañado de su jefe de Estado Mayor, general Morales Montserrat, siéndole rendidos los honores de ordenanza por una compañía de la Agrupación de Sanidad Militar a la que pasó revista.

El prelado de la diócesis, doctor García de Sierra y Méndez ocupó un sitial en el altar mayor.

Acompañaban a la primera autoridad militar en la presidencia el gobernador militar de la plaza, alcalde de la ciudad, presidente y teniente fiscal de la Audiencia Territorial, secretario general del Gobierno civil y generales con mando en la plaza.

En otros lugares del templo se hallaban la inspectora regional de Damas Auxiliares de Sanidad Militar y Junta de damas de la Asociación de Nuestra Señora del Perpetuo Socorro; coroneles primeros jefes de los Cuerpos y Centros de la Guarnición y comisiones militares.

Acabada la ceremonia religiosa, el capitán general y demás autoridades presenciaron el desfile de las tropas que concurrieron al acto.

EL I. N. P.

Por su parte el Instituto nacional de Previsión conmemoró su fiesta patronal de Nuestra Señora del Perpetuo Socorro con una solemne misa, a las doce de la mañana, en la iglesia-parroquial de San Lesmes, oficiada por el párroco don Fermín Sáenz de Benito, cantándose al final un responso aplicado por las almas de presidentes, consejeros y funcionarios fallecidos.

Asistieron el Consejo provincial del citado Instituto, presidido por don Manuel Fernández-Villa; director de la Delegación en Burgos, don Miguel Angel Traver; altos funcionarios, jefe provincial del S.E.M., señor Bernal; vicesecretario de Ordenación Social que representaba al delegado provincial de Sindicatos; empleados y maestros galardonados en el Concurso de Divulgación de la Seguridad Social en la Enseñanza Primaria.

Posteriormente, en la sede del Instituto Nacional de Previsión se verificó la entrega de los citados premios a don Juan Albaina Pérez, maestro del colegio de Las Matillas, de Miranda, que ha obtenido el primer premio, consistente en cuatro mil pesetas en metálico para él y mil destinadas a material deportivo para los alumnos; doña Araceli de Diego Sanz, directora del colegio de niños de las escuelas de la Beneficencia provincial, con tres mil pesetas y mil, respectivamente. Y a don Emilio Lozano Ibáñez, director del colegio de la graduada de niños de las escuelas de la barriada «Juan Yagüe», premiado con dos mil pesetas y mil sus alumnos.

El señor Traver destacó el significado del acto y dedicó un piadoso recuerdo al funcionario fallecido don Daniel Díaz Kremer que fue distinguido con la Medalla de Oro de la Previsión Social, acordándose ofrendar esta insignia a sus familiares.

Cerró el acto don Manuel Fernández Villa que felicitó a los maestros, subrayando la importancia de la Seguridad Social.

LOS MEDICOS CELEBRAN SU FIESTA

También el Ilustre Colegio de Médicos honró a su Patrona la Virgen del Perpetuo Socorro.

Los colegiados asistieron a una misa en la iglesia de San Lesmes, aplicada por los compañeros fallecidos.

A las doce, en el salón de actos de la Jefatura provincial de Sanidad se celebró la junta general reglamentaria, bajo la presidencia de don Pedro Avellanosa Campo, presidente del Colegio; don Pedro Carazo, presidente de la Diputación y jefe provincial de Sanidad, y Junta directiva, ocupando los colegiados la totalidad del salón.

Fueron aprobados todos los artículos del «orden del día» ratificándose la masa colegial en los acuerdos adoptados recientemente en Madrid en relación con sus problemas.

A las dos y media de la tarde y bajo la presidencia de la Junta directiva, presidente de la Diputación y jefe provincial de Sanidad, presidentes de los colegios sanitarios y directores de Prensa y Radio locales se celebró una comida de hermandad, reinando en ella la más abierta camaradearía.

A los postres el doctor Avellanosa Campo dio a todos las gracias por su asistencia, resaltando el significado espiritual de la fiesta y el sentido humano, social y cristiano que caracteriza la actuación de todos los profesionales de la Medicina siempre al servicio de la colectividad.

Intervinieron después nuestro director y presidente de la Asociación de la Prensa, don Esteban Sáez Alvarado y el presidente de la Diputación y jefe provincial de Sanidad, don Pedro Carazo, quienes se adhirieron al acto.

LOS FUNCIONARIOS DE HACIENDA

Asimismo los funcionarios de la Delegación de Hacienda de la provinciaa celebraron su fiesta patronal, asistiendo a una misa en San Lorenzo, a las once de la mañana, oficiada por el párroco don Rufino Gómez Moradillo.

Presidió el delegado señor Ataz Hernández acompañado de altos funcionarios.

Se sumaron a la fiesta los familiares y todos se trasladaron después a Pancorbo, donde tuvieron un almuerzo de hermandad.

LA MUTUALIDAD DEL CIRCULO CATOLICO

Como estaba anunciado, la Mutualidad de Nuestra Señora del Perpetuo Socorro, de Oficios Varios que, como es sabido, se encuentra enclavada en el Círculo Católico de Obreros, celebró el pasado domingo la festividad de su Santa Patrona, con una misa rezada que fue oficiada a las diez de la mañana en la capilla de la entidad por el R. P. Consiliario de la misma, quien después del Evangelio pronunció una emotiva plática alusiva al acto que se celebraba, exhortando a los mutualistas a imitar en todas sus virtudes a la Santa patrona, para así hacerse acreedores del reino celestial. Terminada la santa misa fue rezado un responso por los socios fallecidos.

A continuación y en uno de los salones de la entidad fue servido un desayuno de hermandad al final del cual hizo uso de la palabra, en primer lugar el presidente de la mutualidad de Oficios Varios, don Florentino Izquierdo Reglero, quien hizo algunas consideraciones en relación con la fiesta que se celebraba. Seguidamente el presidente del Consejo de Gobierno del Círculo Católico, don Julio Gonzalo Soto, agradeció la invitación de que había sido objeto y se ofreció para cuanto redundara en beneficio de la Mutualidad y de sus asociados. Cerró el acto el Padre consiliario, con unas breves palabras que los mutualistas agradecieron por lo que al final todos los oradores fueron muy aplaudidos.

A los postres hicieron uso de la palabra el funcionario señor Barros y el delegado de Hacienda señor Ataz, que se felicitó del acto de hermandad. Por último se visitó el monumento al Pastor.

(Foto FEDE)

Bendición e inauguración del nuevo Seminario de los Padres Maristas de Aranda de Duero

El arzobispo actuó de pontifical confirió órdenes sagradas, tratando con los párrocos de problemas pastorales

Hoy seguirá la santa visita pastoral

El arzobispo, doctor García de Sierra y Méndez, ha actuado de pontifical en la bendición e inauguración de la nueva Casa-Seminario de los Padres Maristas en Aranda de Duero, después de haber presidido en Briviesca los actos de restauración de la Adoración Nocturna de la capital de la Bureba, donde celebraron asamblea diocesana todas las secciones y la Fiesta de las Espigas.

En la mañana del domingo llegó a Aranda S. E. Rvdma. en unión del vicesecretario de Cámara don Pablo del Olmo y del prefecto de ceremonias de la Catedral don Julio Díez y Díez. El Prelado se trasladó a la sede de la Casa Seminario de los Padres Maristas, donde fue recibido y saludado por el Provincial y asistente de la Congregación, claustro de profesores con el Superior; arciprete de Aranda y Clero secular y una representación del Ayuntamiento de la localidad.

Primero, el doctor García de Sierra confirió las sagradas Ordenes del Presbiterado a dos nuevos sacerdotes maristas, ceremonia a la que asistieron familiares y amigos de éstos.

Una vez hecha la bendición e inauguración oficial del nuevo Seminario que se ha erigido bajo la advocación de Nuestra Señora del Montecillo, el arzobispo recorrió sus instalaciones, trasladándose a continuación al colegio de las Religiosas de la Misericordia, donde cursan sus estudios cerca de un centenar de niñas.

Por la tarde, y tras serle ofrecido un almuerzo por los Padres Maristas, el Prelado mantuvo una interesante reunión con los párrocos de Aranda, abordando aspectos pastorales.

Por último, S. E. Rvdma. visitó a un sacerdote enfermo e hizo un recorrido por distintas zonas de Aranda donde se planea la erección de parroquias en un futuro próximo, para atender a las necesidades pastorales de la población y cara al brillante porvenir que aguarda a la villa con la marcha del polígono de Descongestión y los efectos que experimentará en cuanto entre en servicio el ferrocarril directo Madrid - Burgos.

A las siete y media de la tarde el arzobispo regresó a Burgos.

HOY, VISITA PASTORAL

Hoy, el arzobispo de la diócesis excelentísimo y reverendísimo señor doctor don Segundo García de Sierra y Méndez, hará la santa visita pastoral a las parroquias de Palacios de Benaver, Isar con Hornillos del Camino y Hormaza con Vilviestre de Muñó.

Acompañarán al Prelado el vicario pastoral de la diócesis, vicesecretario de cámara del arzobispado y consiliario diocesano del Apostolado rural.

Golpe de estado en la Argentina

(Viene de primera página)

te y se les ha impedido difundir noticias sobre la crisis político-militar que, según todas las apariencias, ha desembocado en un golpe de Estado.

Las autoridades militares prohibieron a las emisoras de radio difundir comunicados del Gobierno, después de proceder a la ocupación de todas ellas.

PIDEN A ILLIA QUE DIMITA

Buenos Aires.—Se anuncia para esta noche la presentación de los tres secretarios militares al presidente de la nación, para invitarle a presentar su renuncia.

Los altos jefes militares pondrán a disposición del presidente Illía un avión que le trasladará a los Estados Unidos.

¿DERROCADO?

Buenos Aires.— Según versiones todavía no confirmadas, ha quedado sellada la suerte del Gobierno del presidente Illía, quien ha sido derrocado, por acuerdo de las fuerzas armadas representadas, al parecer, en el nuevo Gobierno, por el ex-comandante en jefe del Ejército, teniente general Juan Carlos Ongania, quien piensa, según se cree rodearse de un Gabinete de eminentes personalidades civiles.

Todavía esta noche se intentaba una salida elegante para el presidente Illía mediante la presentación de su renuncia, pero hasta el momento, no se registró ninguna novedad al respecto.

ACUARTELAMIENTO

Buenos Aires. — Según noticias de fuentes bien informadas se ha decidido el acuartelamiento de tropas.

OCUPACION DE LA CASA ROSADA

Buenos Aires.—La residencia presidencial del doctor Arturo Illía fue ocupada militarmente.

Es otro sintoma del golpe de Estado operado en la Argentina.

Se afirma que el teniente general Juan Carlos Ongania se halla reunido con los altos jefes militares en la guarnición de Campo de Mayo.

La guarnición de Campo de Mayo es una de las más fuertes del país y Onagia trata de conducir la marcha del movimiento insurreccional.

EL PERONISMO, EXPECTANTE

Buenos Aires. — El peronismo se mantendrá expectante ante los cambios revolucionarios operados en Argentina, ya que solamente prestará su adhesión a programas de Gobierno y nunca a determinados hombres, según declaró José Alonso, ex secretario de la Confederación general del Trabajo y dirigente sindicalista adicto a la política del ex presidente Perón.—Efe.

TOROS

Gran animación en las vísperas de las corridas de nuestra feria

Palomo Linares, lesionado de gravedad en Palma de Mallorca

Mañana comienza la feria taurina burgalesa, dotada este año de grandes atractivos, con cuatro corridas de primer orden y una novillada picada, que sitúan a Burgos en el primer plano de la actividad taurómaca española.

En vísperas del comienzo de los festejos, la expectación es grande. Durante el domingo y ayer lunes se ha despachado mucho "papel" en las taquillas oficiales, cargando la demanda para las corridas de los días festivos. De fuera han continuado recibiéndose importantes peticiones de reserva de entradas. Así, de Valladolid, Salamanca, Bilbao, Logroño, Vitoria, Madrid y otras ciudades, se han pedido entradas —en su totalidad de tendidos de sombra— para los festejos de nuestra feria, peticiones todas que han procurado ser atendidas por los servicios de taquilla.

Si continúa al mismo ritmo el despacho durante el día de hoy puede calcularse que la plaza registrará durante las cinco fechas de la feria una afluencia grande de público.

RESUMEN DE LA JORNADA TAURINA DOMINGUERA

Se celebraron el domingo corridas de toros en las plazas "Monumental", de Madrid (corrida goyesca), "Monumental" de Barcelona, Alicante, León, Palma de Mallorca, Toledo, Cabra, Vinaroz, Badajoz y Tolosa.

Destacaron los triunfos de los siguientes espadas:

El rejoneador Josechu Pérez de Mendoza (una oreja) en Madrid; "Chamaco" (una oreja y vuelta a hombros) en Barcelona; "Litri" dos orejas), Antonio Ordóñez (dos orejas) y "El Inclusero" (una oreja en cada toro), en Alicante; "Antoñete" (una oreja), "El Cordobés" (cuatro orejas y un rabo) y José Fuentes (una oreja), en León; Luis Segura (una oreja), "Zurito" (una oreja) y el rejoneador David Ribeiro (dos orejas), en Cabra. Estos diestros y el rejoneador fueron sacados a hombros. "Mondeño" (una oreja) y "Palmeño" (una oreja en cada toro), en Vinaroz; Diego Puerta (tres orejas), Paco Camino (una oreja) y "El Pireo" (cuatro orejas y dos rabos, con salida a hombros), en Badajoz; Andrés Hernando (una oreja), en Tolosa.

En las numerosas novilladas de primero y segundo orden celebradas en la jornada sobresalieron los éxitos conseguidos por los siguientes diestros:

"Joselito" (una oreja), Bienvenido Luján (una oreja) y el torero chino Wong Way Wong, de Cantón, que debutaba con picadores (dos orejas); Rafael Romero (una oreja), en Valencia; Pedrín Benjumea (que actuó como único espada) logró ocho orejas y cuatro rabos con salida a hombros, en Herrera (Sevilla); Pepe Luis Capillé (dos orejas), "Paquirri" (dos orejas) y Salvador Fernández (dos orejas), en Algeciras. En esta plaza el público pidió le fuera perdonada la vida al último novillo de don Diego Romero, a lo que accedió la presidencia. "El Barquillero" (dos orejas) y Rafael Roca (tres orejas), en Sevilla.

En la novillada celebrada en Sarriá (Lugo) un taxi tuvo que entrar en el ruedo de la plaza para efectuar el arrastre del tercer novillo, por negarse las mulillas a hacerlo, pese a los esfuerzos de los empleados de servicio.

Resultaron heridos en la jornada:

Sebastián Palomo "Linares", en Palma de Mallorca. Su primer toro le produjo una contusión en la región nasal, con probable fractura de los huesos propios de la nariz y un varetazo en la región inguinal derecha; contusión en la región lumbar y conmoción cerebral intensa, de pronóstico grave. Pasó al hotel donde se hospeda después de ser curado.

El picador de la cuadrilla de Gregorio Sánchez, José Márquez, en Barcelona. Se le apreció en la enfermería una contusión en la región escapular derecha, de pronóstico reservado.

El novillero Paco Raigón, en Cabra (Córdoba). Durante la lidia de su primero sufrió una herida en la región escrotal, de pronóstico menos grave.

El diestro chino Wong Way Wong, en San Sebastián de los Reyes. Fue curado de una herida en el muslo derecho, de diez centímetros de profundidad de pronóstico reservado.

El novillero Fernando Rodríguez, en Valladolid. Sufrió una herida en el muslo derecho, de doce centímetros, de pronóstico grave.

El diestro Manolo Martín una herida de ocho centímetros en la región escrotal, de pronóstico menos grave.

AYER, EN BADAJOZ

Badajoz. — Siete novillos de Manuel Navarro. El rejoneador portugués Mestre Batista fue ovacionado. Pedrín Benjumea, dos orejas y vuelta en uno y ovación y vuelta en el otro. José Luis Segura, aplaudido en los dos. Flores Blázquez, una oreja en el tercero y aplausos en el último.

Incendio en la fábrica de Tableros «Bom»

A las doce de la noche de ayer se declaró un incendio en una de las naves de la fábrica "Tableros Bon", ubicada en los terrenos del polígono industrial Gamonal - Villímar. La fábrica se encuentra en período de pruebas de la maquinaria y el incendio se declaró como consecuencia de un recalentamiento producido en el motor de la máquina destinada a la cola y viruta, prendiendo el fuego en ambos materiales y propagándose al "silo" de viruta.

Afortunadamente el incendio pudo ser sofocado al poco tiempo y los daños son de pequeña consideración, habiendo sufrido desperfectos una pequeña parte de la techumbre de la nave.

La eficaz intervención de los bomberos logró que el fuego, que en su comienzo era verdaderamente alarmante, fuera sofocado en poco más de tres cuartos de hora.

Comienzan las obras de urbanización del segundo tramo de la avenida de Sanjurjo

Ayer mismo se iniciaron las obras de urbanización del segundo tramo de la avenida del General Sanjurjo cuyas obras adjudicó el Ayuntamiento a "Construcciones Urbis". Un potente vehículo explanador "Bulldozer" comenzó su trabajo a la altura de la confluencia con la calle de Santa Casilda.

ESTE ES SU TRAJE DE VERANO

cortefiel

algo tiene...

Frescos, resistentes, suaves, inarrugables, realizados exactamente a su medida y en la tonalidad que desea.

Comodidad y calidad de los trajes

cortefiel

CONFECCIONES CYLSA

Santander, 3

GALERIAS CAMPO

Avenida del Cid, 2

ALMACENES CAMPO

Central: Queipo de Llano, 1

Sucursal: Plaza José Antonio, 18

Importante Firma

embotelladora del Norte, precisa depositario exclusivo en Burgos para sus vinos comunes, de marca y mostos. Respuestas manuscritas, indicando cuantos detalles consideren de interés a:

DON FERNANDO PEÑA

Amesti, 3, 3.° — ALGORTA (Vizcaya)

CARITAS LE NECESITA A USTED, para ayudar a sus hermanos

¡HAGASE SOCIO DE CARITAS!

¡OPORTUNIDAD!

PISOS EN CALLE VITORIA

BARATISIMOS

4 habitaciones

Ascensor - descensor.

Entrada, desde

65.000 pesetas

FACILIDADES DE PAGO

Construcciones "BUBI"

Información y venta

Agencia "SAGARRA"

DIASA Ag. Propiedad. In.

Calle Madrid, 26. Burgos

PLAZA DE TOROS DE BURGOS

Empresa GONZALEZ LUCAS

¡GRAN FERIA TAURINA DE CASTILLA!

Con motivo de las fiestas de San Pedro y San Pablo

Cuatro sensacionales CORRIDAS DE TOROS

Una extraordinaria NOVILLADA PICADA

Un espectáculo COMICO-TAURINO-MUSICAL

MIERCOLES, 29 DE JUNIO. — SEIS toros de D. FERMIN BOHORQUEZ, para

Antonio Bienvenida

Antonio Ordóñez

Paco Pallarés

JUEVES, 30. — SEIS toros de la Sra. Vda. de D. DIEGO GARRIDO, para

Miguel Báez «LITRI»

JAIME OSTOS

Juan García «MONDENO»

VIERNES, 1.° DE JULIO. — SEIS novillos-toros de MOLERO HERMANOS, para

Pedrín Benjumea

Flores Blázquez

Antonio Montes

SABADO, 2. — SEIS toros de D. ANTONIO PEREZ DE SAN FERNANDO, para

DIEGO PUERTA

Miguel Mateo «MIGUELIN»

Santiago Martín «EL VITI»

DOMINGO, 3. — SEIS toros de los herederos de Dña. MARIA MONTALVO, para

ANTONIO ORDOÑEZ

Manuel Cano "EL PIREO"

JOSE FUENTES

MARTES 5. — Actuación del famoso espectáculo cómico-taurino-músical

Renovación de "EL BOMBERO TORERO"

con sus OCHO ENANITOS TOREROS

Todos los festejos comenzarán a las SEIS de la tarde

M.E.C.D. 2017

MIRANDA

Un espléndido domingo

Por fin, sí. El domingo fue una jornada plena de sol de calor estival que todos aprovechamos para darnos una vueltecita por otras latitudes más o menos cercanas o para pasar el día en los silenciosos parajes de los alrededores de la ciudad. Por esto la ciudad estuvo como dirmida durante las horas centrales y ya no cobró animación hasta por la noche con el regreso de los excursionistas.

Como es natural, la gente aprovechó para darse buenos baños en los lugares de los ríos apropiados para ella, llevándose la palma como siempre los Pinos, donde era enorme el número de bañistas.

Otros, como decimos, se fueron a la costa a Vitoria a Haro y otras poblaciones cercanas, siendo también muchos los que optaron por la montaña. El día era bueno para todos y como ya estaba siendo hora de disfrutar del verano, cada cual se tomó la revancha a gusto.

Nosotros, particularmente, enfilamos la carretera de Bilbao, para visitar de paso los maravillosos parajes de Sobrón almorzar en Barcina del Barco después de bordear el pantano y los terrenos donde será instalada la central atómica. Después Trespaderne otras tomar un refresco en Medina de Pomar para el aperitivo, continuando hasta Villarcayo, a través siempre de los bellos paisajes tobalineses, donde destacan colorantes las sabrosas y famosas cerezas de La Tobalina entre el casi y continuo verdor de los campos y las frondosas arboledas. Regresamos a comer a Medina de Pomar, en Casa Madruga que por cierto tiene una extraordinaria cocina y una habilidad fuera de serie. Tras el café regreso a Trespaderne, refrigerio y a Frías, que estaba de fiesta. Enorme animación en la empinada e histórica ciudad burgalesa Y encuentro con muchísimos mirandeses que siguiendo nuestro ejemplo habían aprovechado el día de fiesta para pasarlo por tierras del Cid. Prescindamos del tradicional baile de la "capitana" que ascendió el cerro hasta el Ayuntamiento precedida de los danzantes. Después el alcalde y concejales con guapas mozas, bailaron las típicas jotas, para después generalizarse el baile. Ya con las primeras oscuridades de la noche regresábamos a Miranda, satisfechos por la buena idea tenida de realizar esta maravillosa excursión. Aún cuando ya conocíamos La Tobalina, nunca la habíamos visitado de esta forma y con un día tan radiante Merece la pena hacerlo en esta época del año, en la que la Naturaleza se nos muestra en todo su esplendor en el hermoso y fértil balle tobalinés.

BRUTAL AGRESION

Ayer al mediodía, la señora doña Estefanía Muro Fernández, de 80 años de edad, fue sorprendida en su domicilio de la calle Real Allende 2, por un sujeto que con intenciones de robar se había introducido en la vivienda. El desconocido agredió y golpeó brutalmente a la indefensa anciana, a la que posiblemente hubiera dado muerte de no haber llegado en aquel momento la lechera, dándose el malhechor a la fuga.

Las lesiones que sufre doña Estefanía inspiran serios cuidados, máxime teniendo en cuenta su avanzada edad.

Esperamos que las autoridades localicen al cobarde agresor y que pague como se merece su vandálico proceder.

FARMACIA DE GUARDIA

Corresponde de guardia en el día de hoy, a partir de las once de la noche, a la farmacia del licenciado señor Losa de Ramón y Cajal, 15.

FALLECIMIENTO

En el día de ayer, falleció en nuestra ciudad, cuando contaba 78 años, el señor don Arturo de la Cruz Ajuria. Que en paz descanse.

Desde esta sección, expresamos a su viuda doña María Jaureguizar y demás familia en especial a su hijo político, nuestro compañero de Prensa, don Julio D. Sáez de Buruaga, la expresión de nuestra más sentida condolencia.

CARTELERA

MECISA: "La noche de la Iguana" (4).

CINEMA: "Cinco mujeres marcadas" (3 R.)

NOVEDADES: "Pasión bajo la niebla" (4).

ARANDA

Bodas de oro matrimoniales

El domingo cumplió el L Aniversario del matrimonio de don Manuel Hernando Rojo y doña Eulogia Arranz Blanco, que tuvo lugar en Villalva de Duero, tal día como hoy, el año 1916.

Paar conmemorar tan fausto acontecimiento, los señores citados en unión de sus tres hijos Faustina, Valentín y Charito, de sus hijos políticos y nietos, oyeron una misa en la iglesia parroquial de San Miguel Arcángel de Villalva de Duero, en la misma que se casaron, pasando el resto del día en la intimidad familiar

Felicitamos de veras a los contrayentes de hace cincuenta años, a su hijo don Valetín interventor del Banco Español de Crédito y a su hijo político don Antonio Cebas Rojas, gran tenor arandino y actualmente industrial así como a todos sus hijos, en este día, como es lógico, de gratas alegrías.

DEFUNCION

A la edad de 65 años ha fallecido el señor don Ricardo Herrero Casado, que vivía en la calle de Los Pozos número 25.

A sus desconsolados hijos y demás familiares, enviamos nuestro más sentido pésame.

FARMACIA DE GUARDIA

Le corresponde hoy de guardia a la farmacia de don Ramón Mira, sita en la plaza del Caudillo número 30, teléfono 148.

RADIO JUVENTUD

Programa para hoy.— 10,00. Apertura. 10,35. Dios en sus santos. 10,40. Bolsa de compra. 11,00. Servicio informativo de Radio Nacional de España. 11,05. Música española. 11,30. Radiosistema. 12,00 Angelus y lectura del programa de mediodía-tarde. 12,05. La novela de la mañana. 12,30. Cita en la mañana. 13,00. Kiosco de Prensa. 13,15 Confidencias. 13,40. Aperitivo musical. 14,05. Microdisco. 14,10. Disco-sonrisa. 14,20. Información cinematográfica. 14,30. Conexión con Radio Nacional de España. 14,45. Antena de la actualidad. 14,50. Corresponsales de Radio Juventud. 14,55. Cartel de avisos. 14,57. La hoja del calendario. 14,59. Caja de pérdidas. 15,05. Sobremesa musical. 15,20. Música del oyente. 16,00. Teleobjetivo. 16,30. Novela de sobremesa. 17,00 Lectura del programa tarde-noche. 17,05. Radio Club juvenil. 19,00. La novela de la tarde. 19,30. Radiosistema. 20,00. Club del oyente. 20,15. Folklore de España. 20,30. La ballena alegre. 21,00. Música del oyente. 21,25. Voz juvenil 21,30. Radio-deporte. 22,00. Conexión con Radio Nacional de España. 22,15. Resumen informativo del día. 22,18. Cartel de avisos. Farmacia de guardia, cupón pro ciegos, temperaturas de hoy. 22,25. Les decimos adiós. 22,28 Luces para el camino. 22,30. Cierre de la emisión con lectura de programa.

Rafael Rubio Liniers hijo del ex-ministro de Educación aparece ahogado en el Eresma

Segovia. — El cadáver del alumno de la Milicia Universitaria del campamento de Robledo, de la Granja de San Ildefonso, don Rafael Rubio Liniers de 21 años de edad, hijo del exministro don Jesús Rubio García-Mina, ha aparecido hoy sobre las aguas del río Eresma, a un kilómetro aproximadamente de La Granja.

El hallazgo fue hecho a mediodía por un matrimonio que dio cuenta a la Guardia civil, así como a los jefes del referido campamento. El cadáver fue trasladado a Segovia, donde acudió el padre del infortunado muchacho.

Don Rafael Rubio Liniers era buscado desde el día 23, jueves en que desapareció.

El cadáver, portaba el uniforme militar, sin gorra y no llevaba encima documentación alguna.

Disertación del Dr. Garzón en el curso médico sobré el cáncer

La próxima conferencia correrá a cargo de los doctores Rivas y Mateos

Continúan las disertaciones semanales en el ciclo de conferencias médicas, organizado por la Jefatura provincial de Sanidad. En la del sábado último ocupó la tribuna de oradores el doctor Garzón, que habló de "Lesiones precancerosas y cáncer invasivo del aparato genital".

Asistieron profesionales de la Medicina, entre ellos el presidente del Colegio de Médicos, doctor don Pedro Avellanosa Campo. El doctor Garzón resaltó la importancia del diagnóstico precoz para la instauración del tratamiento adecuado en este tipo de procesos y, asimismo, la necesidad de inculcar en toda mujer la conveniencia de revisión sistemática anual, aun cuando no presente signos que puedan sospechar la existencia del proceso canceroso.

En conferenciante hizo una exposición detallada de los cuadros histológicos en los diversos tipos de cáncer, con proyección de abundantes diapositivas, desde los procesos benignos hasta desembocar en los malignos, irreversibles y de evolución fatal si no son tratados oportunamente.

Igualmente glosó los modos de propagación por continuidad, vías linfáticas y propagación del proceso a distancia, mostrando estadísticas de enfermas fallecidas de esta grave enfermedad. Hizo revisión de los diversos métodos de tratamiento fisioterápicos y quirúrgicos, poniendo de relieve la importancia de la combinación de estos medios para la estabilización de las células cancerosas.

Insistió en la necesidad de un estudio exhaustivo de la enferma, presentando documentación estadística de las pacientes que con los diversos métodos indicados han obtenido resultados positivos al cabo de los cinco años.

Los asistentes premiaron con grandes aplausos la interesante conferencia del doctor Garzón.

El próximo sábado, a las cinco de la tarde y en la misma Jefatura provincial de Sanidad, disertarán lo doctores don Agustín Rivas Maestro sobre "Cáncer y embarazo" y don Vicente Mateos acerca de "Cáncer de mama".

LA APORTACION DE USTED se multiplicará Ame a su prójimo, pero con obras.
¡HAGASE SOCIO DE CARITAS!

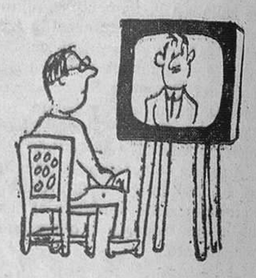

MARTES

2,05: Mundo animal.
2,30: Panorama de actualidad.
3,00: Telediario.
3,30: Telenovela. Segundo capítulo de "El ciego de Couvray".
3,50: Revista para la mujer. Moda infantil.
4,00: Reportaje de la Vuelta ciclista a Francia.
4,40: Bourbon Street. Telefilm de serie.
7,15: Presentación y avances.
7,20: España al día.
7,30: Clase de francés.
7,55: Unos pasos por los libros.
8,13: Momento.
8,20: La música. La voz humana (II).
8,50: Dibujos animados.
9,00: Telenovela. Segundo capítulo de "El último viaje del Artemis".
9,30: Telediario.
9,47: Reportaje de la Vuelta ciclista a Francia.
10,00: Rueda de Prensa.
10,30: Agente Secreto: "Hombr de confianza".
11,30: El tercer rombo.
12,00: Telediario.

MIERCOLES

10,00: Buenos días. Efemérides santoral, santa misa.
2,05: Nuestro tiempo.
2,30: Panorama de actualidad.
3,15: Telediario.
3,20: Telenovela. Tercer capítulo de "El ciego de Covray".
3,50: Revista para la mujer. Moda de verano en la Costa Brava.
4,00: Reportaje de la Vuel ciclista a Francia.
4,40: El hombre del Mundo. Telefilm de serie.
5,40: Ciclo de teatro catalán: "Los blancos dientes del perro", de Eduardo Criado.
7,00: Gran premio hípico de Madrid. Desde el Hipódromo de la Zarzuela de Madrid, en directo.
8,15: Un tema para debate. Juicio a la poesía.
8,45: Dijos animados.
9,00: Telenovela. Tercer capítulo de "El último viaje del Artemis".
9,30: Telediario.
9,47: Reportaje de la Vuelta ciclista a Francia.
10,00: Encuesta. Espacio informativo.
10,15: Estudio 1. "El rinoceronte", de Ionescu.
11,45: Telediario y cierre.

ANUNCIOS Económicos

Estos anuncios se reciben en nuestra Administración (Calle Vitoria, 13 Teléfono 207148) de NUEVE de la mañana a UNA Y MEDIA de la tarde y de CUATRO a OCHO MENOS CUARTO de la tarde, así como en todas las Agencias de Publicidad.
PRECIO: 10 pesetas hasta diez palabras. Cada palabra más una peseta.

ALQUILERES

ALQUILO local 150 metros cuadrados, mucha luz, calle urbanizada, dos entradas camiones, puertas metálicas interior terminado propio industrias, almacenes, talleres. Cantero. Concepción, 2.

ALQUILO piso grande, bien amueblado. Teléfono 201634

DESEO piso pequeño, nuevo, 4 camas, ascensor, mes Agosto Escribir, Avda de Escudé, San Marcial, 17 4.º izquierda. San Sebastián.

VERANEANTES. Piso amueblado, baño, teléfono. Carcedo, 3, 1.º

SE ALQUILAN tres plantas bajas con sótanos juntamente o por separado, en calle Trinas, 3. Razón, piso 3.º.

ALQUILO chalets centro ciudad y piso gran confort, amueblado, centriquisimo, por tiempo mínimo 2 años. Dirigirse: Apartado de Correos 314.

ALQUILO piso amueblado, veraneo. Vitoria, 105, 1.º C. Teléf. 204955.

ALQUILO local 27 m2. 25 de patio. Rivalamora, 1. Informes. Teléfono 20 19 09

CEDO piso céntrico a veraneantes. San Juan, 42, 3.º izqda. Teléfono 206931.

AUTOMOVILES Y ACCESORIOS

ALQUILER coches sin conductor. Joyería Gadema, Paloma 41. Teléfono 20 50 47.

ALQUILER sin conductor, nuevos: Seat 1.500, 600-D, Simca, Renault R-4, Gordini. Garaje Servi-Auto Sanjurjo, 9 y Calzados Luis. Teléfonos 203585 - 201133.

ALQUILER sin conductor: Seat 1.500, SIMCA, 600-D. GARAJE TURISMO. Calle Vitoria 29

FERNANDEZ: Alquiler coches sin conductor, varias marcas nuevos Alhóndiga, 4 bajo. Teléfonos 203859 201505

AUTOS Catedral, sin conductor: SIMCAS, R-8, 4-L, Seat, Llana de Afuera, 11. Avenida Cid, 15. 206431 - 205115.

COCHES sin conductor. Seat 600. Ondine, nuevos. San Juan 12. Santa Clara 57, interior. Teléfonos 202904 - 201473

SE ALQUILAN coches sin conductor San Juan 19 y Pisones 13. Teléfonos 203142 y 201147.

AUTOS Pereda. Alquiler sin conductor. Dauphine 600-D Teléfonos 206555 y 203703.

COCHES de alquiler sin chofer. «Arconada». Calzadas, 36. Teléfono 204795.

COCHES sin conductor Seat, 600-D, Ferama. Asunción de Nuestra Señora, 1 Teléfonos: 203364 y 205740-614.

AUTO-SPORT. Alquiler coches sin conductor, nuevos. Avisos, teléfono 201163.

ALQUILER automóviles sin conductor. Talleres Pedro Vitoria 105. Teléfonos 206361 206854. Seat 1.500; Seat 600-D: Seat 850, Simca 1.000; Gordini y Renault R-S.

COCHES alquiler sin conductor: Seat 600-D, 800 y 850, Vitoria, 107. Talleres «Auto-Chap»

AUTOS alquiler sin conductor: 600-D 1.500 1.500-L y 4-L, nuevos. Santa Dorotea, 32. Teléfono 204766

MICROBUS para viajes taxis, desde 3 a 15 plazas. Teléfono 204777.

EXCURSIONES microbuses Europa, 6, 9, 18 plazas. Teléf 205740-651 y 207172.

AUTO-ESCUELA de conductores «Rivar». Alquiler coches sin chofer. Teléfonos 38 56 93. Briviesca.

JUEGOS segmentos de pistón, completos. Comercial Velo-Moto. Teléfono 206946.

VENDO «Simca Aronde» familiar, perfecto estado, o cambio piso, terreno o bajo. Auto Ibérico.

VENDO 600 toda prueba y Lloyd. Avenida Cid, 15. Tienda.

VENDO Seat-1.500, impecable. «Servi-Auto». Avenida Sanjurjo, 9. Teléfono 203585.

FRENOS eléctricos «Iruña». Garantía absoluta. Distribuidor exclusivo: «Continental Auto, S. A.»

VENDO 4-4 buen estado. Razón. Bar Parrilla.

CAMBIE su motocicleta usada por una «Lube-Izaro», el resto pagar largos plazos. Hermanos Fuente. San Pablo, 18.

SE VENDE furgoneta Seat-1.400, en buen estado, autorizada para seis viajeros y carga. Tratar con Miguel Cañas en Cirueña (Logroño). Teléfono 1.

VENDO Vespa moderna, 150. Alfareros, 7, mañanas de 7 a 8, tardes de 8 a 10. A partir del día 30 en Barrios de Palenzuela. Agustín Bercorejo.

VENDO motor Barreiros 4 cilindros, con caja de cambios en perfecto estado. Electro-Mart. General Mola, 25.

VENDO coche Seat-600, buen estado. Teléfono 204350.

PARA conducir automóviles todos los días son útiles. Vallejo.

RECAMBIOS originales Barreiros. Distribuidor oficial «Continental Auto, S. A.»

VENDO Lambretta 150 li, toda prueba. Sedano, 2, 2.º. Tfno. 201975.

SEAT 600—D, exento, vendo. San Julián, 3, 1.º

VENDO Seat-600, exento, particular. Tf. 206693.

GORDINI, seis meses uso, como nuevo, vendo. San Julián, 3, 1.º

OCASION vendo Seat 600, toda prueba. Hermanos Fuente. San Pablo, 18.

SE VENDE Dodge Barreiros especial, nuevo. Valentín Jalón, 12 bajos.

VOLKSWAGEN, vendo, impecable, buen precio. Agencia Oficial VW. San Agustín, 5 y 7.

VENDO moto Lambretta, buen estado. Briviesca, 18 bajo.

FURGONETA Citroen 2 CV matrícula BU-22.000. Microbus Alfa Romeo ideal para empresas. D. K. W. ganadera 800/S. D. K. W. plataforma 800/S. D. K. W. plataforma 1.000. Todos en perfecto estado y toda prueba muy baratos. Ruera, Vitoria, 19, tel. 203837.

VENDO 600 matrícula Madrid 225.813. 42.000 pesetas. Telf. 201966.

COLOCACIONES

ASISTENTA necesítase. Avda. del Cid 62, 2.º

SE NECESITA aprendiza de comedor. Restaurante El Cocinero. Vitoria, 54

SE NECESITA asistenta buenos informes. Calvo Sotelo 11 Bar

ASISTENTA se necesita. Para poca familia. Héroes Alcázar, 4 habitación 14.

LABORATORIO farmacéutico necesita representante para esta provincia. Mejor conozca o lleve otro para poder simultanear. Escribir con «curriculum vitae» y fotografía al número 294. Apartado 6.100. Madrid.

SE NECESITA señora o señorita para cuidar niños. Avellanos 10, 2.º

SE NECESITA aprendiz mostrador Bar Mayoral (hijo). Avda. del Cid, 41 (Oficina de Colocación Oferta número 631)

SE NECESITA señora o señorita externa para niños. Paloma, 35 1.º

SE NECESITA muchacha, buen sueldo. Rey San Fernando, 5, 2.º.

NECESITO chica. Cordón, 4, 1.º

ASISTENTA mañanas, necesito. Aparicio y Ruiz, 18, Hón. 2.

SE NECESITA chico de 15 a 16 años en Librería Polo. Laín Calvo, 46. (R. O. C. 752).

SE NECESITA chica para todo o asistenta, poca familia, buen sueldo. Huerto del Rey, 8, 3.º izquierda.

SE NECESITAN obreros fábrica de colas Productos Unibar. Barriada Yagüe, s/n.

SE NECESITA muchacha o asistenta, para señora sola. San Lorenzo, 2, 1.º

SE NECESITA muchacha que sepa algo de cocina, y asistenta. Informes, Almirante Bonifaz 8. Panadería.

SEÑORA formal o chica, para niños. Poco trabajo. Merced 3. Poza.

SE NECESITA muchacha poca familia, con informes. Laín Calvo, 7, 1.º, izquierda.

SE NECESITA chica. Miranda, 12, 3.º, derecha. Teléf. 205840-824.

EMPRESA importante Madrid precisa administrador experto seguros sociales, nóminas, almacenes sus obras Burgos. Condiciones a convenir. Sr. Arroyo. Plaza Alonso Martínez, 7, 7.º

SE NECESITAN aprendizas para fábrica tejidos. Bien retribuidas. San Isidro, 13. (Registrado Oficina Colocación. núm. 733).

SE NECESITA cocinera o ayudanta de cocina. Vitoria 79. La Tesorera. (Registrado Oficina Colocación n.º 747)

SE NECESITAN colaboradores para representar en todos los pueblos de la provincia MATERIAL AVICOLA. Dirigirse a Publicidad Impacto. Mantilla, 2. Valladolid.

GUANTES Muñoz, necesita chicos para aprender oficio. Carmen, 9. Bajos. (Registrado Oficina Colocación número 756)

SE NECESITA chica matrimonio solo. Avenida del Cid núm. 6, 1.º izquierda.

NECESITO sirvienta 35 años aproximadamente con informes. Escribir Maribel. Rambla Cataluña, 64, 3.º, 1.ª Barcelona. De principio pagaré 2.500 pesetas.

SE NECESITA chica, para dos personas. Espolón, 12, 1.º

SE NECESITA chica de servicio para Gijón, para matrimonio y niña. Buen sueldo. San Carlos, 1, 1.º

SE ENCUENTRA vacante la dula de ganado. Se dará buena renta, con casa nueva y con cinco habitaciones. Para tratar con los ganaderos de Cardeñuela Riopico.

CARPINTEROS encofradores, se necesitan. Razón, Victoriano Serrano Sánchez. Concepción, 14, 6.º. Teléfono 207220. Registrado Oficina Colocación n.º 705.

NECESITO chófer para DKW transporte. Llamar teléfono 201202.

ASISTENTA se necesita, de 9 mañana a 5 tarde, con desayuno y comida. Almirante Bonifaz, 14. Habitación 10.

SE NECESITAN dos peones. Razón, Central Lechera, carretera de Logroño, s/n. (Registrado Oficina de Colocación núm. 782).

NECESITO asistenta. Teléfono 205840-748.

SE NECESITA asistenta. Sanz Pastor, 12, 2.º izquierda.

SE NECESITA sirvienta. Sanjurjo, 9, 2.º, izquierda.

SE NECESITA chico 18 a 19 años con conocimientos despacho de ultramarinos, preferible tenga carnet de conducir. Supermercado San Juan. (R. O. C. 787).

ESPECIALISTAS Pintores de maquinaria se precisan en Issa. Teléfono 206667. (R. O. C. número 788).

ASISTENTA se necesita en Vitoria, 31, 1.º.

NECESITO chico. Tintorería Pérez, Briviesca, 18.

ASISTENTA joven con informes. Plaza Logroño, 2, 5.º izqda. Puerta 1.

MUCHACHA para Bilbao, veranos en Burgos, buen sueldo. Razón, Santa Clara, 4, 3.º izquierda.

NECESITO asistenta por las tardes San Juan, 5, 1.º izqd. Informes de 9 a 12.

ASISTENTA por la tarde se necesita. Laín Calvo, 38, 3.º.

ENCOFRADORES a destajo necesitamos obras de «Viga» Gamonal. (R. O. C. 786).

SE NECESITA asistenta. Calle Vitoria, 49, 2.º izquierda, de 10 a 12 se recibe.

FABRICANTE de colonias, que deseen completar su Catálogo, con productos de renombrada compañía alemana, para su venta a Peluquerías y Salones de Belleza, sírvanse ponerse en contacto con su Concesionaria en España, al Apartado 655. Madrid.

INTERESA a Concesionaria de importante Compañía Alemana, entrar en contacto con Persona introducida en Peluquerías y Salones de Belleza, dedicada a la venta por cuenta propia. Apartado 21.076. Madrid.

SE NECESITA asistenta. Razón, Mercería Gómez. Miranda, 2.

SE PRECISA chico de 16 a 18 años, mantenido, para Eibar. Informes Bar David. Santa Dorotea.

NECESITO muchacha y asistenta. Bar Sedano. Avda. Cid, 45.

COMPRAS Y VENTAS

POLLITOS de puesta, huevo rojo y blanco, y pollitos de carne. Granja Mirasol. Pisones, 7.

DURALEX. Platos, vasos Duralex, «Ferretería Laín Calvo». Teléfono. 203394.

POLLITOS recién nacidos, puesta y carne. Santa Clara, 5.

POLLITOS un día Granja San Benito. Aparicio y Ruiz, 12. Teléfono 201146 (Detrás Audiencia).

VENDO 1.200 pollitas Kimber, dos meses y medio. Alberto Sáiz. Teléfono 22. Villadiego.

PALOMAS se venden, 15 parejas. Informes. Tel. 202079.

SE VENDEN 400 arrobas de paja blanca, en Ciadoncha. Para tratar con José Prieto.

MAQUINA de coser, Singer, industrial, y seis sillas, vendo. Moneda, 19.

VENDO coche-silla, buen estado. Siete Infantes de Lara, 1. 206485.

VENDO coche de niño, económico. Calzadas, 88, 4.º, izqda.

VENDO lámpara bronce y cristal. Razón: Generalísimo Franco, 8, 2.º izquierda.

VENDO dos lavadoras seminuevas baratas y dos motores de 1/6 cv. Cabestreros, 1. H. 9.

LABRADORES, Constructores. En nuestro taller de piedra artificial, calle Cortes, 5, encontraréis las pilas para quesos y fregaderas de todas medidas, lavaderos y toda clase de trabajos a precio de fábrica. Jesús Torres.

SE VENDE hierba sin segar, buena clase y en cantidad, para verlo y tratar con Alejandro Blanco, en, Santa Cruz de Juarros.

SE VENDE coche silla no moderno y cuna en buen uso, barato. Alhóndiga, 9, 3.º. Hab. 10.

VENDO primer piso zona Plaza Toros, 5 amplias habitaciones, propio pensión, peluquería u oficinas. Informes, San Francisco, 36, 1.º Mañanas.

ENSEÑANZAS

PREPARACION bachilleres, reválidas, 4.º y 6.º Magisterio. Santa Clara 57. A. Bajo.

ACADEMIA J. C. Plaza Alonso Martínez, 1: aparejadores, preuniversitario, bachiller, contabilidad, cálculo máquina, taquigrafía. Cursos intensivos verano desde 1.º de Julio.

MATEMATICAS, Física, Dibujo Descriptiva, Mecánica, Química, Aparejadores, Magisterio, Bachiller, Grupos reducidos. Individuales. Domicilio. González. Merced, 6.

ESTUDIANTE Ciencias exactas daría clase Matemáticas, Bachillerato. Llamar. 20 30 22. Noche.

SE OFRECE clases latín, griego, hasta 4.º curso. Informes esta Administración.

FILATELIA

FILATELIA. Compro y cambio sellos nuevos españoles. Apartado 16.172. Madrid.

FINCAS

LOCAL o nave 500 u 800 metros, se necesita. Informes. Publicidad «Alas». Almirante Bonifaz, 3.

PISO libre, llave mano. 270.000. Mercado Sur, 15. Teléf. 203543.

NOS QUEDAN tres pisos a cinco minutos del Espolón, sol todo el día, bien construidos, precio módico y grandes facilidades de pago. Santa Agueda, 21. dcha. Obra.

FINCAS compro, regadío y secano. Escribir: Apartado de Correos 116. Burgos.

CONSTRUCCIONES «Bu-Bi», calle Vitoria, 175. Gamonal. Venta pisos y lonjas. Visítenos en obra sin compromiso.

SE VENDE piso llave en mano, en calle de Vitoria núm. 57, 2.º

VENDO piso cuatro habitaciones, cocina, baño, calefacción, carbonera, terraza. Exento. Informes. Avenida Reyes Católicos, 33 (Portería).

VENDO piso amplio llave en mano. Sanjurjo, 64, 1.º izqda., esquina Plaza Logroño. Razón portería.

CASA veraniega, amplias dependencias, baño, magnífica panorámica río Arlanzón y su hermosa y extensa vega; comunicadísima ferrocarril-carretera, vendo ocasión 125.000 pesetas, en Pampliega (Burgos). Informes, teléfono 204486. Burgos.

POR AUSENTARME vendo piso nuevo, soleadísimo, 5 habitaciones amplias, todas exteriores, terraza. Informes: Avenida del Cid, 85, 8.º A.

VENDO 25.000 m2. terreno. Carretera General. Teléfono: 206370.

PISO céntrico 5 habitaciones, calefacción central, hermosas terrazas, vendo. Teléfono 206370.

PISO gran lujo, 6 habitaciones, calefacción y agua centrales, vendo. Teléfono: 206370.

VENDO terreno 10.000 m2., sito en zona residencial Burgos. Informes: Madrid, teléfono 2236593 (tardes), y Burgos, teléfono 202839.

SE VENDE finca con casa, cuadras y gallinero y hueta 2.000 m2. de terreno. Informes. Teléfono 202163.

VENDO locales y pisos, económicos, de 4 y 5 habitaciones, cocina y servicio, esmerada construcción, trato directo, muchas facilidades. Informes, Calle Romanceros, núm. 15, 1.º (Traseras del Calvario). Hermanos Adrián García.

VENDO piso calle Vitoria, 5 habitaciones, cocina, baño calefacción individual, nuevo 450.000 facilidades.—Otro, junto calle Vitoria, a estrenar, exento, 4 habitaciones, cocina muy amplia, baño, 350.000 muchas facilidades. — Razón, señor del Alamo Carnicerías, 2, 3.º. (De 10 a 12 y de 2 a 4)

SE VENDE lonja económica, muy soleada, y pisos cinco habitaciones, amplios, cuarto de baño y cocina embaldosado hasta el techo. Muy económico. Santa Clara, 33, 2.º

SE VENDE hermoso piso 6 habitaciones. Alonso Cartagena, 3, 2.º izquierda.

CASA en Burgos, 24 camas, 4 cuartos de baño, capilla, cochera, piscina, gran jardín. Escribir a Antonio Ossorio. San Nicolás 3. Madrid.

VENDO piso llave en mano exento, de 3 a 7 San Isidro, 16, 2.º

GANADOS Y APEROS

SE VENDEN 40 ovejas y 16 corderas. Victoriano Ordóñez. Villanueva las Carretas.

VENDO máquina segadora, buen uso, motor «Campeón», y brabán. Villacienzo. Fermín García.

SE VENDE trilladora Ajuria 110, eléctrica, seminueva, con 40 metros tubería, bien completa o por partes. Tratar, Miguel Cañas, en Cirueña (Logroño). Teléfono 1.

VENDO un par de mulas escoger entre dos. Pedrosa de Muñó. Teófilo García.

HILO SISAL atadora y empacadora. Cordelería Ojeda. Paloma, 14.

SE VENDEN 120 ovejas emparejadas. Tratar, Agapito Antón. Tamarón.

MAQUINA segadora «Tigre», seminueva, vendo. Julia García, en Renuncio.

SE VENDEN máquinas trilladoras usadas, procedentes de cambio. Finanzauto y Servicios, S. A. Concepción, 14.

VENDO, por cese, cantidad piezas repuesto de segadoras, brabanes, motores Fita. Precios rebajados. Adonis. Camposa, 38.

ATADORAS magnífico estado, Trepat, Alpuema, Ajuria, vende buenos precios, Mariano del Hierro Teléf. 389. Haro (Logroño).

TRILLADORAS Ajuria usadas, pocas campañas, R—80 y n.º 1, vende buen precio y con facilidades, Mariano del Hierro. Teléfono 389. Haro (Logroño).

COSECHADORA Claas arrastre, 1,80 corte, seminueva, grandes facilidades de pago, vende Mariano del Hierro. Teléfono 389. Haro (Logroño).

SE VENDE máquina ensacadora, grande, tres ventiladores. Gerardo Renuncio, en Villalonquéjar.

TERNEROS: Criadlos (sin leche) con «Papilla Lechal» Droguería Nieva. Madrid, 2.

VENDO trilladora Ajuria n.º 95 elevador y lazajapas en buen estado. Máximo Segura en Barbarín (Navarra).

VENDEMOS cosechadoras usadas: Dos Jubus autopropulsadas a 25.000 ptas. Una Claas de arrastre 3 metros, con empacador por 50.000 ptas. Una MacKormic de arrastre por 15.000 ptas. Michaisa. Gral. Mola, 14. Benavente (Zamora).

VENDO segadora seminueva, beldadora y otros aperos. S. Juan, 33, 3.º.

VENDO tractor Barreiros, 545. Cosechadora. Manuel Rodríguez. Cubo de Bureba.

HUESPEDES

ADMITIRIA huéspedes pensión completa. Teléfono 205840 - 845.

HABITACION confortable dos camas, sólo dormir, o derecho cocina. Barrio Gimeno, 4, 5.º

ELEGANTE habitación dos camas. Plaza Logroño, 1, 4.º, izquierda, exterior.

DISPONGO dos habitaciones tres camas, por dos meses. San José, 22, 3.º, izquierda.

SE ALQUILAN dos habitaciones con cuatro camas, a dormir o con derecho a cocina. Temporada verano. Informes, esta Administración.

ADMITO dos caballeros a dormir. Calle Vitoria, 105, 2.º, A.

CEDO habitación dos camas. Informes, esta Administración.

CEDO habitación con dos camas, sólo dormir. Informes, esta Administración.

CEDO habitación derecho cocina. Calle Villarcayo, 14, 5.º, izqda.

RESERVO habitación dos camas fiestas patronales. Informarán, Estanco Espolón.

PENSION o sólo dormir. Madrid, 36, 2.º izd.

DOY pensión completa y cama. 53 pesetas. Puebla, 2, 3.º.

MUEBLES

VENDO camas empotrables. Avenida Cid, 67, 2.º, dcha.

LIQUIDO muebles nuevos y arriendo taller con maquinaria de carpintería. La Económica. Fuentecillas.

SE VENDE comedor clásico, barato. Madrid, 42, 6.º, habitación 22.

SE VENDE mueble bar, radio y tocadiscos, Teléfono, 20 13 38.

VENDO dormitorio matrimonio. Razón: San Pablo, 13, 3.º

VENDO cuarto de estar, como nuevo. Calle San José, 3. Habitación, 17.

SE VENDE comedor y cocina butano, económicos. Razón, Diego Laínez, 16, 3.º deercha.

POR AUSENCIA se venden muebles en buen estado. Razón Aparicio Ruiz 18, 3.º centro, de 4 a 6.

PERDIDAS

EXTRAVIO de un perro rojo, tamaño regular, en fecha del 14 de Junio, en Masa. Su dueño, Ricardo Fernández. Se gratificará a quien de señas de él.

PERDIDA de una medalla de oro iniciales T. M. Se gratificará. Corazas, 14, 1.º, izqr.

HALLAZGO reloj señora. Devolución. Taquilla Oficial Toros.

PERDIDA reloj Duward señora. Plaza Sanz Pastor. Luci Maté, Residencia Sanitaria. Teléfono 206045.

TELEVISORES

«TELEVISORES 19» último modelo extraplano UHF, licencia americana, con antena, voltímetro y mesa, todo 16.900 pesetas. Diez días prueba sin compromiso. Ventas a plazos. Garantía absoluta seis meses. «Comercial Velo Moto» Calera, 10.

TRASPASOS

SE VENDEN o traspasan locales, desde 30, 50, 100 y 500 m2. Informes, Alfareros, 5, bajo. De 5 a 7 tarde.

TRASPASO local bien situado zona industrial. Informes, Rey Don Pedro, 25, 2.º dcha.

TRASPASO local en portal, barato. Informes esta Administración.

TRASPASO carnicería, poca renta, por no poder atender. Informes, esta Administración.

TRASPASO taller mecánico, todo en marcha, amplio local, sin empleados, apropiado para construcciones y carpintería metálica. Mucha clientela provincia. San Pablo, 14.

VARIOS

REPARACION y venta relojes garantizados. Relojería Vélez. Laín Calvo, 19.

SE NECESITA socio con 700.000 pesetas, para cantera en explotación con toda la producción vendida. Dirigirse por escrito al n.º 2.000 esta Administración.

EL HOSTAL Amaya de Santo Domingo de Silos, es traspasado de su anterior dueño Angeles Izquierdo a Lucio López Alameda.

OFFSET
y toda clase de trabajos tipográficos en TALLERES GRAFICOS «Diario de Burgos». Vitoria, 13 Tf. 202852

IMPRESOS comerciales, cartas timbradas, tarjetas de visita, invitaciones, prospectos de propaganda, etc., TALLERES GRAFICOS «Diario de Burgos» C/ Vitoria, 13 Tel. 202852.

FOTOGRABADOS. Confección rápida TALLERES GRAFICOS «Diario de Burgos» Precios sentalosos. Calle Vitoria 13 Teléfono 202852.

Nuestros teléfonos 201280 y 207148.

Importante Empresa financiera

Desea nombrar Delegados Provinciales y corresponsales de solvencia para gestión de operaciones. Buenas condiciones. Dirigirse: Sr. La-Herran. Alfonso XII, n.º 32. MADRID.

Emerson
El televisor del futuro
Comercial Velo-Moto

COMIENZAN LAS FIESTAS

(Viene de quinta página)

Diputación y de la Audiencia provincial señores Carazo (don Pedro) y Molinero; alcalde de la ciudad señor Dancausa con los miembros de la Corporación municipal; subjefe provincial del Movimiento señor Pérez Romero y otras diversas personalidades, así como esposas de autoridades y concejales, y altos funcionarios del Ayuntamiento.

Así que los grupos folklóricos regionales y carrozas desfilaron ante el palacio municipal, entre grandes aplausos, se asomó al balcón principal el pregonero don José Luis García, que dio lectura al Pregón de fiestas, original de nuestro entrañable compañero el escritor don Alfonso Salgado. La lectura del texto que anunciaba las fiestas mayores de Burgos fue rubricada por el público con calurosos aplausos.

Asto seguido el alcalde señor Dancausa izó la bandera nacional mientras la banda militar ejecutaba el Himno ncional escuchado en silencio por el gentío y por la "Reina" y Corte de honor que permanecieron de pie.

Después las damas de la corte hicieron ofrenda a la "Reina" señorita María Jesús Giménez Bravo, de preciosos ramos de flores, acercándose al estrado una gentil pareja de los coros de Plasencia que rindieron homenaje a la "Reina", haciéndole entrega de un pintoresco gorro femenino llamado de "Monte Hermoso" que envuelve mucho tipismo. La muchacha que lo ofrendó se intercambió con la "Reina" un cariñoso ósculo, mientras el público aplaudía.

Según costumbre todos los grupos regionales dieron una vuelta a la plaza y se detuvieron ante la presidencia para ejecutar sus típicos bailes, renovándose los aplausos.

Finalmente se entonó el Himno a Burgos con acompañamiento de la banda militar, escuchándose vítores a Burgos y a España, y como apoteosis final se quemó una traca de fuegos artificiales.

Durante el acto los locutores don Alejandro Joaquín Rodríguez y don Benjamín Ruiz, animaron el programa con sus intervenciones a través de un equipo de altavoces instalado en la plaza.

CARROZAS PREMIADAS

Antes de continuar su recorrido final la Cabalgata, se anunció al público el resultado del concurso de carrozas que habían emitido los miembros del jurado calificador, formado por representantes de "Peñas" y colonias regionales. Fue el siguiente:

Primer premio, de 6.000 pesetas a la carroza "Caballitos del diablo", de la Peña Rincón de Castilla"; segundo premio, de 5.000 pesetas, a "Sueño azul", de la Unión Artesana; tercero, de 4.000 pesetas, a "Inspiración", del Centro regional Montañés", y cuartos premios de 3.000 y 2.000 pesetas a "Capricho", del Moto Club Burgalés y a "Luz y Color" del Club Victoria.

La entrega de premios se efectuará en fecha próxima.

En la Avenida del Cid se disolvió la Cabalgata, pasadas las diez de la noche.

PROGRAMA PARA HOY

A las doce y media de la mañana que serán marcadas por el tradicional "Papa Moscas" en el balconcillo de la Casa Consistorial, disparo de la bomba anunciadora de las ferias y fiestas, con ejecución de bailes típicos de gigantones y danzantes, y pasacalles animados por las bandas de música del Gobierno militar, y locales de Miranda de Ebro y Pradoluengo.

A las doce y media, en el paseo del Espolón IX concurso ininfantil de Dibujo al aire libre, organizado por la Caja de Ahorros Municipal.

A la una, después de una misa que se ofrecerá a las doce y media en la capilla del Santísimo Cristo de Burgos (Catedral) por el alma del hijo predilecto y Medalla de Oro de la ciudad Excmo. S., D. Marceliano Santa María, descubrimiento de una lápida conmemorativa en Nuño Rasura, y a la una y media inauguración en la torre de Santa María, de la exposición pictórica de sus discípulos burgaleses.

A las diez de la noche, inauguración de la nueva iluminación instalada en el salón "Marceliano Santa María", con motivo del primer centenario del nacimiento del insigne artista y puesta en marcha del nuevo alumbrado exterior de la Casa Consistorial.

A las once de la noche, en el Espolón y plaza de José Antonio, gran verbena con intervención de bandas de música y otras agrupaciones musicales.

NORMAS DE CIRCULACION Y TRAFICO

Estando próximas nuestras fiestas mayores y dado el gran incremento experimentado en la circulación y tráfico según los datos obtenidos recientemente por el Ministerio de Obras Públicas, es de suponer que los quince días siguientes al 28 del corriente sean de verdadero agobio.

En tal circunstancia este Ayuntamiento quiere ordenar en lo posible, la circulacion en días tan señalados, que será dirigida por el personal afecto a la Policía municipal

Es conveniente por tanto, que, al margen de la actuación de la citada Policía, se observen las normas que a continuación se detallan, rogando la máxima colaboración por parte de todos los conductores de vehículos especialmente de los burgaleses, de quien una vez más esperamos su ayuda, para que quienes nos visitan en estos días puedan llevarse junto a la impresión de una ciudad en pleno progreso con sus problemas naturales, el reconocimiento de nuestro esfuerzo.

1.ª—Dado que el centro de nuestra ciudad no representa grandes desplazamientos se procurará disminuir el rodaje por las vías y plazas de más aglomeración.

2.ª—Igualmente se evitarán los estacionamientos por largo espacio de tiempo, procurando en caso necesario, estacionarse en lugares menos frecuentados.

3.ª—Se recomienda el mayor interés en obedecer a los agentes de la circulación, que velarán siempre por el bien común.

4.ª—Se ruega al comercio e industria con reparto en la vía pública su colaboración para realizar estos trabajos en las horas de menor intensidad de la circulación.

5.ª—Se recomienda igualmente a los conductores procuren efectuar los aparcamientos en batería evitando las superficies sin posible utilización.

Este Ayuntamiento espera que en años sucesivos y como consecuencia del vasto plan de circulación y tráfico en estudio, puedan ser evitadas las molestias que hoy supone nuestra expansión consecuencia del progreso de nuestra querida ciudad de Burgos y agradece a todos los burgaleses su buena disposición y colaboración que les pedimos con motivo de la celebración de nuestras fiestas en el presente año

LAS FIESTAS DE SAN PEDRO EN LOS CENTROS BURGALESES

Con diversos actos conmemorarán las fiestas mayores de Burgos los centros burgaleses de Eibar y Baracaldo.

La colonia burgalesa en Eibar ha programado los siguientes actos:

Día 29, a las diez de la mañana, disapro de cohetes y bombas en las inmediaciones del Centro Burgalés. A las diez y media misa rezada en la capilla del Santo Hospital de la villa, oficiada por el reverendo Padre Larrañaga, rector del Seminario Filial de Misiones Extranjeras en Alzola. A continuación en los locales del Centro, será servido un lunch a las autoridades, socios familiares e invitados. Durante el acto serán interpretadas diversas composiciones musicales de acordeón y guitarra a cargo de conjuntos y agrupaciones artísticas que presentará doña Irene Erostarde Finalizará el acto con la interpretación del Himno a Burgos.

A las dos de la tarde, almuerzo de hermandad en los mismos locales den Centro y a la una de la madrugada, gran fin de fiesta que será amenizada por una orquesta de la localidad.

Por su parte, el Círculo Burgalés de Baracaldo ha confeccionado el siguiente programa:

Día 28, a las ocho de la noche, disparo de bombas y cohetes anunciadores de las fiestas.

Día 29 a las ocho y media de la mañana, dianas y pasacalles por la banda "Unión Musical" y dulzaineros burgaleses A las diez y cuarto, saldrá del Círculo la comitiva formada por la junta directiva, autoridades invitados y socios, que precedidos del estandarte, músicos y dulzaineros, se dirigirán a la parroquia de San José, donde será oficiada una misa solemne corriendo la homilía a cargo del sacerdote burgalés, reverendo Padre don Agripino Materán Nogales. La misa será cantada por el Orfeón Baracaldés. Al final del acto, en los locales del Círculo, será servida una copa de vino español, con entrega de premios a los vencedores de los diversos concursos organizados. A las dos y media de la tarde almuerzo de hermandad. A las nueve y media de la noche, gran baile familiar amenizado por dulzaineros burgaleses y una gran orquesta.

Día 3 de Julio a las nueve y media de la mañana, misa en sufragio de los socios fallecidos. A las once de la mañana, partido de fútbol entre solteros y casados.

Se han agotado las reservas de mesa para la «Verbena de la Prensa»

Gran demanda de invitaciones

Una vez más y al igual que en años anteriores, los burgaleses han demostrado la aceptación entusiasta que tiene la verbena que, coincidendo con las Fiestas de San Fedro y San Pablo y como uno de los actos más brillantes del programa de festejos, organiza todos los años la Asociación de la Prensa. Ayer quedaron totalmente agotadas las reservas de mesas para la cena y era constante la retirada de invitaciones para asistir a la brillante fiesta que tendrá lugar en las magníficas instalaciones de la Deportiva Militar (Piscinas y «Garrocha»), gentilmente cedidas por el Excmo. señor capitán general de la región, don Antonio Pérez Soba.

Como decimos, las reservas de mesa para la cena han quedado totalmente agotadas. En cuanto a las invitaciones —necesarias en todo caso para entrar al recinto— para asistir a la fiesta de tarde y a la verbena de la noche (la misma invitación sirve para los dos festejos) la demanda continúa siendo extraordinaria, pudiendo retirarse dichas invitaciones, en la Ciudad Deportiva Militar durante el día de hoy y el de mañana (durante todo el día y por la noche).

En cuanto al extraordinario programa de atracciones preparado, hemos de informar sobre un pequeño cambio, la cantante Pyty Zarzo, no figurará en aquel y para sustituirla, la Asociación de la Prensa ha realizado rápidas y eficaces gestiones que han dado como resultado el contar con la presencia de la popular y bella artista «Ivette», considerada como la «B. B. española» y con un gran porvenir ante sí.

Como final de esta información rogamos a nuestros lectores se abstengan de llamar a nuestra Redacción en demanda de invitaciones, ya que éstas se encuentran a disposición del público en la Ciudad Deportiva, y las mismas podrán retirarse durante los días de hoy y mañana y durante el comienzo de la verbena, a la entrada de las instalaciones.

Como es costumbre, el Servicio municipal de Autobuses prestará servicio hasta la misma Deportiva al igual que en años anteriores.

La calzada es peligrosa Permanezca en ella el menor tiempo posible. Es importante cruzar por el camino más corto.

Gran reunión ciclista para mañana, en el Velódromo

Participará el campeón mundial, Miguel Mas

Para mañana, festividad de San Pedro, ha organizado el Club Ciclista Burgalés una extraordinaria reunión de ciclismo en pista, ya que en la misma participarán los "pistards" de los velódromos de Tortosa, Madrid y Anoeta de San Sebastián.

Con esta reunión en velódromo, el Club Ciclista e suma a los festejos mayores de la ciudad, reforzando la serie de carreras en ruta y circuito urbano que habitualmente viene celebrando en esta ocasión.

El plantel de corredores contratados para esta citada reunión va encabezado por Miguel Mas, campeón del Mundo aficionado tras moto; Germán Puchades, campeón de Valencia en persecución; Teodoro Muñoz, campeón de Cataluña de persecución; Vicetne Sáez campeón levantino; Juan Achúcarro, gran "pistard" de Anoeta; José Arreche, otro calificado sprinter de Anoeta; José María Mesa, vencedor de las 24 horas del Palacio de los Deportes de Madrid e Ignacio Morata, famoso corredor madrileño.

No hay duda que este escogido grupo de corredores constituye garantía segura de máximas emociones y espectacularidad en el Velódromo de "La Quinta". Digamos por último que la reunión comenzará a las doce de la mañana.

Mañana celebra su fiesta patronal el Colegio Notarial

Y los registradores de la Propiedad

Mañana, miércoles, el ilustre Colegio Notarial de Burgos y los registradores de la Propiedad de su territorio dedicarán una solemne función religiosa, a su Patrono, San Juan Evangelista, con una misa que se celebrará a las doce de la mañana, en la iglesia parroquial de San Lorenzo.

Después, notarios y registradores se reunirán en almuerzo de hermandad.

Asociación de padres de niños y adultos subnormales

Estando próximo el cierre de admisión de instancias de solicitud, es conveniente, que a quienes pueda interesar, se pasen urgentísimamente, por nuestras oficinas, en horas de 10 a 13 (diez a una de la mañana), y de 8 a 9 de la tarde, para recoger los impresos y ser informados.

Recuerdo en el día de su homenaje

El centenario de Marceliano Santa María

LA conmemoración de un centenario, es decir de un siglo, es un acto casi litúrgico en la expresión del más allá. De ahí el sentido que se da a "siglo futuro" como al milenio algunas veces se le dio el de final de todos los tiempos. Tal fue el significado que el Apocalipsis quiso dar a la frase: "Cuando los mil años sean pasados". Los cien años, casi la máxima extensión donde puede insertarse una vida humana, fueron por poco completados por Marceliano Santa María, cuya actividad montó sobre las grandes mitades de dos siglos únicos en desperezamientos progresistas.

Marcellano nace en una casa del barrio de Vega con portada renacimiento, bajo el signo de Géminis, en los días cumbres del solsticio de la luz, con horóscopo de sensibilidad emotiva, en unos momentos políticamente revolucionarios.

Burgos se asentaba entonces sobre un área veinte veces menor que la que actualmente ocupa. Hay en Burgos un ambiente de funcionarios probos, de disciplinas castrenses, de trompetas militares, de metálicos sonidos de campanas que señalan las horas canónicas.

Los días de mercado la ciudad tiene aire rural. Bajo el punto de vista económico Burgos vivía desde comienzo de siglo una época más decadentemente acusada que la de otras pequeñas ciudades de Castilla. Hay, sin embargo, en Burgos media docena de platerías. Todas ellas están situadas en la calle de la Paloma, al amparo de la Catedral. Una es la de don Luciano Santa María, el padre del pintor. Todo platero de esa época tenía algo de órfebre. Había de poseer sentido artístico de la proporción en el dibujo, de la gracia también, en ese estilo que tres siglos antes se consiguió trasladar a las piedras. Nada tiene de extraño que el niño Marceliano heredara esta iniciativa en el arte.

Burgos, entonces, apenas sólo vive de los recuerdos del Cid o a lo sumo de comentarios de la guerra de la Independencia. Por eso, en nuestro pintor, llegado a mozo, sus primeras producciones ambiciosas van dirigidas a aquel héroe de Castilla. En Burgos se predica contra el placer. Se diría que el placer está aún relegado a Bagdad, a Damasco o a Córdoba en lo que a una antigüedad con nostalgia de fronteras moras tenía o a la escandalosa frivolidad de un París o de un Viena, de la que aquéllos tiempos que nuestros abuelos vivían. Se exalta la sobriedad en la dureza de los héroes de la Reconquista. La dureza del Cid, la de Sancho el Fuerte, el de las Navas de Tolosa, cuya personalidad también estudió y plasmó con cariño en uno de sus grandes lienzos el joven Marceliano.

Un pintor burgalés había de ser forzosamente un pintor de historia del medioveo. Había de reflejar la influencia romántica de su siglo y buscar, triunfando en la dificultad de la composición, un ascenso relativamente rápido en la difícil carrera que había elegido.

"Cosas tenían nuestros Cides —recuerda en un escrito el gran Unamuno— que farán fallar las piedras". Había que dar un significado parlante a estos páramos, en un sosegado otear de la llanura, desde el alcor donde se asienta la torre de una fortaleza. El cuadro "Ancha es Castilla", hoy debidamente conservado sobre un muro de la escalera de nuestro Ayuntamiento, tiene toda la grandeza melancólica de una visión firme del pasado en una tierra que todavía elocuentemente habla. El pintor, en efecto, consigue una armonía viviente de ocre muy dorados, una representación de parvas y tierras agostadas en tonos de Castilla, tonos que, según Ortega y Gasset, aceleran la circulación de la sangre irritando nuestra retina como onda (diríamos hoy) de un transistor que regularizase los ritmos motores del corazón. Es en este cuadro donde aparece el primer paisaje del maestro con sentido más modernista. La luz, efectivamente, está tomada directamente del natural. Marceliano demuestra poseer un alma con exceso de sensibilidad, al estilo del alma de Van Gogh.

Conocí a Marceliano desde que yo era aún muy niño. El era entonces un hombre vigoroso de sonrisa optimista, rebosando cordialidad y simpatía Su extraversión resultaba extraordinaria, cosa que no suele ser muy común en los artistas. Mi tío Luis Gallardo, con quien Marceliano había sido atrás condiscípulo en la Escuela provincial de Dibujo, poseyó allá por el año 1913 ó 14, si no el primero, sí uno de los primeros automóviles que hubo en Burgos. La posibilidad de poder penetrar más en el campo sobre aquel especie de "maraton" de las pioneras matrículas de Burgos (creo que era el BU-32), les permitió las primeras excursiones estivales para conocer nuestra provincia. Cuando estas tierras de la altiplanicie puedan verse con comodidad —decía mi tío Luis— los paisajes de Castilla serán de las cosas más serias que puedan contemplarse en el Mundo. Juntos, Marceliano y mi tío, iban observando esta maravillosa luz sobre el campo burgalés.

La sensibilidad de D. Marceliano en el arte resultaba contagiosa, por lo que sus cualidades de maestro, fueron siempre definitivas. Yo le acompañé también muchos años después al campo. Yo, que jamás había intentado un mal dibujo, sentí de repente una irresistible fuerza de imitar al maestro. Santa María era ya un anciano. Compulsaba, con curiosidad por mi parte, la manera de cómo el maestro observaba e interpretaba el paisaje que tenía ante sus ojos. No había, como muchos han pretendido, un realismo o escuela realista. Había, sin embargo, un superealismo, eso sí, dentro de una forma cien por cien figurativa. Se agrandaba inmensamente la verdad de la cosa, precisamente por la verdad con que traducía la luz. Su impresionismo, llamémosle castellano, era puramente ambiental, de creación propia, a lo sumo influído de un lejano velazqueño. Diferenciábase así de la pintura de algunos grandes paisajistas de su época, como Regoyos y Beruette, más fieles al impresionismo de color de la escuela francesa.

Sin querer quitar el mérito que poseen muchos de los retratos más o menos academicistas de nuestro pintor, forzoso es reconocer que la consagración de su obra la obtiene Marceliano en los paisajes ejecutados en su plena madurez, entre los años 1925 y 1933, en cuya exposición de este último año (Salón de Otoño del 33) consigue el clamor unánime, espontáneo, de todos los críticos de arte. Fue aquel un triunfo apoteósico. Santa María es ya el pintor de la Castilla burgalesa, la Castilla de amables oasis, de las fontanas y riachuelos limpios, que discurren a la sombra de los olmos, ríos donde también se reflejan viejos molinos y puentes toscos de piedra; es el pintor de lejanías transparentes, de trigales secos, de tierras si no ubérrimas sí revestidas de un cierto decoroso vivir, el de pueblos donde callejuelas hogareñas, mitad en sombra, mitad heridas directamente por el sol, interpretan una gama luminosa cálida, a la vez violenta y acariciadora.

Un mes antes de morir, el maestro pintaba aún. Aquel otoño del año 1952 regresó a Madrid un poco antes que de costumbre. Su vida se extinguió el día del Pilar. ¡Era todo un símbolo de llegada! Se extinguió sin dolor, como entrando en un dulce sueño. Sus ojos habían conservado hasta el último instante una contínua juventud. Fueron esos instrumentos preciosos que se mantuvieron frescos, incluso en la senectud, los que tan perfectamente ayudaron a imprimir en su alma tan sensitiva la constante armonía de la luz. En el tránsito supremo vendría su alma a ser como un **rebote del reflejo al rayo mismo de la fuente que originó el destello.**

Próspero G. GALLARDO

Ayuntamiento de Burgos

Servicio de Autobuses

Ampliación del servicio durante las Ferias y Fiestas

Con motivo de la celebración de las Ferias y Fiestas de la ciudad se introducen las siguientes ampliaciones en este Servicio Municipal de Autobuses.

1.° — SERVICIOS NOCTURNOS

Durante los días 28, 29, 30, 1, 2, y 3 se harán en sustitución de los ordinarios los siguientes servicios nocturnos extraordinarios.

Línea de Gamonal. — Hasta las doce, servicios y frecuencias normales. Desde esta hora y hasta las dos de la madrugada, inclusive, un viaje cada diez minutos.

Línea de SESA. — Hasta las doce, servicio y frecuencias normales. A partir de esa hora y hasta las dos de la madrugada, inclusive, un servicio cada media hora sin pasar por Huelgas.

Línea de Barriada Yagüe. — Servicios a las 11,15, 11,45, 12,15, 12,45, 1,15 y 1,45.

Línea de Illera. — Hasta las doce, servicio y frecuencia ordinarios. De 12 a 2 (inclusive) un viaje cada media hora.

Línea de Pisones. — Servicio a las 11,45, 12,45 y 1,45.

Línea de San Pedro de Cardeña. — Servicios a las 11,15, 12,15 y 1,15.

Línea a Capiscol y Ventilla. — Servicios a las 11, 11,30, 12, 12,30, 1 y 1,30.

2.° — Servicio especial al Mercado de Ganados

Durante los días 29, 30 y 1 con motivo de la feria de ganados y maquinaria agrícola a celebrar en el Mercado de Ganados, se establecerá servicio especial de autobuses entre la Plaza de Vega y dicho Mercado de Ganados de San Amaro.

Burgos, Junio de 1966.

EL PRESIDENTE

MAQUINARIA AGRICOLA

Importante firma dedicada a la fabricación de implementos agrícolas, daría distribución en exclusiva para esta zona a almacenista solvente y bien relacionado. Dirigirse a: TALLERES LUIFRAN. — C.° Miralbueno, 41. ZARAGOZA

SEAT 1.500 semiestreno

Teléfono 203837

GANE VD. LO QUE QUIERA...

Importante empresa avícola precisa Inspector de Ventas

OFRECEMOS:

— Sueldo
— Comisión
— Dietas
— Coche.

EXIGIMOS:

— Experiencia en ventas
— Práctica de conducir con carnet de 2.ª
— Dedicación a las provincias de Burgos, Valladolid, Soria.

Escribir al Apartado 179 de TARRAGONA.
Sólo contestaremos las cartas con historial ampliamente detallado.

AVISO

LA SOCIEDAD ESPAÑOLA DE CARBUROS METALICOS, S. A., TIENE EL HONOR DE INFORMARLES, QUE A PARTIR DE ESTA FECHA, EFECTUARA LA VENTA DE GASES Y MATERIALES PARA LA SOLDADURA ELECTRICA Y AUTOGENA, EN LA CALLE DE SAN FRANCISCO, 153. — TELEFONO 204447. POR MEDIACION DE SU REPRESENTANTE PARA ESTA Y SU PROVINCIA, DON GUILLERMO LIMA PAREDES.

El Servicio municipal de Aguas lamenta los cortes en el suministro

Están en curso de ejecución las medidas para evitar los reventones

La mayor parte del domingo la ciudad careció de suministro de agua por efecto de la avería ocurrida en la madrugada del sábado en un tramo de la conducción general, en San Medel y que afectó a dos tubos completos obligando al personal del Servicio municipalizado de aguas a desplegar una intensa actividad.

La gravedad de dicha avería —explica en nota oficial el aludido Servicio— retrasó mucho la reparación y, por tanto, la alimentación de los depósitos. Pero una vez que ha sido arreglada y restablecida la entrada del caudal en tales depósitos del Cerro de San Miguel se espera —seguía diciendo la nota— poder asegurar el servicio durante las horas diurnas —manteniéndose el corte nocturno de una a siete de la mañana— salvo imprevistos que ojalá no se produzcan— y que, caso de surgir, serían anunciados a los abonados por los medios corrientes de información.

Como el caudal de agua tarda en llegar unas siete horas a los depósitos, no empezó normalmente a afluir a ellos hasta la una de la tarde del domingo, habiéndose dado el suministro durante hora y media por la tarde y dos horas y media por la noche.

Ayer lunes, también hubo cortes y cuando se dio el servicio, el agua se recibió en muchas casas con poca presión agravándose este problema en los pisos altos. Se espera que, conforme al anuncio hecho por el citado servicio municipalizado de Aguas la normalidad se restablezca gradualmente en los próximos días. La propia entidad expresa su sentimiento por las averías y lamenta el perjuicio que se ocasiona a los usuarios en hogares, hospitales, clínicas e industrias, precisando que se hallan ya en curso de ejecución las medidas anunciadas por la Alcaldía en su última nota a la Prensa y hace notar la esperanza de que una vez que se realicen las obras iniciales, podrá evitarse o al menos reducirse en un elevado porcentaje, las frecuentes averías en la tubería de conducción general.

Como consecuencia de los cortes de agua camiones-tanques de los servicios municipales y del parque de bomberos se dedican a recorrer diversos sectores de la ciudad para suministrar agua a las amas de casa.

Ciclistas: No carguen la bicicleta con objetos que dificulten su manejo o reduzcan la visión.

CONDUCTORES

Se necesitan con carnet de 1.ª especial, facilitándose vivienda. Escribir al APARTADO 54 de SAN SEBASTIAN

Vida Religiosa

SANTORAL

SANTOS DE HOY:

Vigilia de San Pedro y San Pablo. — Ss. Benigno, obs.; Argimiro, mj.; Sereno, Heraclides, Raida, Marcela, mrs.

Misa de segunda clase y color morado de la vigilia de San Pedro y San Pablo, segunda oración Et famulis.

SANTOS DE MAÑANA:

Ss.: Pedro y Pablo, apps.; Marcelo, Anastasio, mrs.; Siro, Casio, obs.; Benita, virgen.

Misa, de primera clase y color rojo, de San Pedro y San Pablo; segunda oración, Et fámulos.

CULTOS

MERCED.—Apostolado de la Oración.

Triduo final los días 28, 29 y 30 de Junio en acción de gracias al Sagrado Corazón de Jesús.

En la función de la tarde, a las siete y media, homilía en la misa por el R. P. Francisco Arribas S. J., de la residencia de Logroño.

El día 30, después de la misa, de la tarde, bendición con solemne Te Deum. Este mismo día, Jubileo del Sagrado Corazón.

Se gana indulgencia plenaria tantas veces cuantas visiten esta iglesia con las condiciones requeridas los que al menos hayan asistido diez días a los actos del mes de Junio.

Restaurante BONFIN
precisa
Ayudantas de camarera
(R. O. Colocación número 780).

CITROEN 11 NORMAL

Buen estado, baratísimo
Verle: GARAJE AVENIDA

M.E.C.D. 2017

DEPORTES 12

RUDI ALTIG AUMENTA LIGERAMENTE SU VENTAJA EN LA GENERAL

Ayer venció en Royan el belga Van Vlierberghe

LA ETAPA DE AYER

Royán (Francia).—La salida para la séptima etapa de la Vuelta ciclista a Francia, de Angers a Royan, con 252,,500 kilómetros de recorrido, se dio a las 9,51 horas de la mañana. Tomaron la salida 122 corredores, con cielo nublado, temperatura fresca y mucho viento de cara.

Por dos veces, en los kilómetros 26 y 30, demarró Van der Vleuten, pero sin que lograse destacarse. Después de una intentona de Simpson, Planckaert y Van Vlieberghe, demarraron a los 55 kilómetros de carrera, saliendo en su busca Rudi Altig, consiguiendo que el pelotón marchase tras él hasta dar caza a los fugitivos.

La carrera se convirtió en lenta y se produjo un retraso sobre el horario previsto. Pero en el kilómetro 110 de la etapa volvió a animarse. Benet demarró seguido por Boonen y De Pra. Su demarraje produjo la ruptura del pelotón, aunque las cosas volvieron a su cauce. El paquete se reagrupó de nuevo.

En el kilómetro 115, Anquetil pinchó, cambiando de rueda para reunirse de nuevo con el pelotón. Unos kilómetros después fue Bitossi el que sufrió un pinchazo, reintegrándose también al grupo.

En el kilómetro 117, Letort intentó también escapar, sin fortuna.

En el kilómetro 126, al paso por Fonteney-le-Comte, Boonen ganó una prima. Poco después comenzó a llover. Como consecuencia del demarraje de Boonen, el pelotón se fraccionó en tres grupos. En el primero figuraron Planckaert y Altig; en el segundo, Poulidor y Anquetil. El pelotón de Poulidor y Anquetil se reunió con el primero y el tercer pelotón se unió con el precedente, reagrupándose de nuevo el paquete de corredores.

En el kilómetro 172 se produjo un demarraje y se formó en cabeza un grupo con Poulidor, Dupont, Elorza, Foucher, Bellone, Bodin, Letot, Haast, Schlek Beuffeuil y Vannitsen.

Pero Rudi Altig, que quedó en el segundo pelotón, reaccionó violentamente y condujo la caza hasta atrapar a los fugitivos.

En Rochefort-sur-Mer, intenta escapar Bolin. La intentona no tuvo más efecto que aumentar la velocidad del pelotón, pero se mantuvo agrupado.

En el kilómetro 224 de carrera, al paso por S. Jean D'Angle, un nuevo demarraje lleva a la vanguardia de la carrera a Monteyne, Brands y Geldermans, que obtuvieron ligera ventaja sobre el pelotón. Pero la fuga terminó 20 kilómetros después y los 122 corredores se reagruparon una vez más.

A 19 kilómetros de la meta demarran Delisle, Beuffeuil, Meri, Harings, Bingelli, Dárrigade, Brands, De Pra y Boons; pero Rudi Altig vuelve a tomar el mando del gran pelotón en busca de los fugitivos y se produce el reagrupamiento.

Y en ese momento, a cinco kilómetros de la meta, demarra Altig, que se lleva a rueda a Boucquet, Van der Vleuten y Van Vlieberghe. Los cuatro hombres obtuvieron quince segundos de ventaja y se presentan ante la cinta de llegada, donde la victoria se disputa al sprint, que gana el belga Van Vlieberghe.

Rudi Altig conserva una jornada más el maillot amarillo de líder.—Alfil.

OTRA ETAPA SIN HISTORIA

Royan. — Nueva etapa para los belgas, seis de ellos se clasifican entre los diez primeros. La batalla de esta edición del Tour no se ha iniciado todavía. O mejor dicho, Rudi Altig, maillot amarillo desde Charleville, no permite a sus adversarios ataques de envergadura; etapa, pues, sin historia esta de Anger-Royan, una de las más largas de la Vuelta ciclista a Francia, con 252,500 kilómetros.

El cielo cubierto y el viento qua ha soplado con cierta fuerza en la fase final de la etapa, no han contribuido a incitar a los 122 corredores que quedan en la carretera, a dar la batalla.

Cinco o seis hombres destacan en la etapa de hoy y se les ve en la mayoría de las acciones, tres de ellos belgas, un holandés y el alemán Rudi Altig.

Rudi Altig, que domina netamente esta primera fase del Tour, pese a la buena voluntad mostrada por los sprinters belgas y holandeses, conserva el maillot amarillo.

La etapa, en general, ha sido de indiferencia de casi todos los corredores y disputada a escasa velocidad. Solamente a pocos kilómetros de la meta ha habido batalla y el propio lider, Altig, es el que ha provocado el ataque decisivo final de la jornada.

El mejor clasificado sigue siendo José Antonio Momeñe, en décimosexta posición, a 1-03 del lider. Gabica está en 23 lugar, con el mismo tiempo que Momeñe.

El joven Perurena sigue encabezando la clasificación del gran premio de la montaña. Hoy se ha producido un hecho que afecta a Perurena: el doctor Dumas, médico del Tour, ha tenido que atender al italiano Bitossi, el rival de Perurena —por ahora —en la clasificación del premio de la montaña. El doctor Dumas ha tenido que inyectar a Bitossi en las rodillas, afectadas por dolores.

Otro corredor español bien situado y que espera el momento en que empiecen a desencadenarse las grandes, las verdaderas batallas, es Gabica, que aguarda impaciente la llegada de los puertos de los Pirineos codo con codo con los grandes favoritos, Anquetil y Poulidor.

Al respecto, Langarica no oculta que los españoles están en idénticas condiciones que cualquier corredor para afrontar las duras batallas del Tour de 1966 —al decir de Langarica— no temen más que a las etapas llanas de Bélgica. Pero no porque sean llanas sino por el terrible empedrado con que están pavimentadas las carreteras de esa zona.

Lea DIARIO DE BURGOS

CLASIFICACIONES

CLASIFICACION DE LA ETAPA

1, Van Vlierberghe (Bélgica, 7-11-21; 2, Bouquet (Bélgica), íd.; 3, Van Der Vleuten (Holanda), íd.; 4, Rudi Altig (Alemania), íd.; 5, Planckaert (Bélgica), 7-11-37; 6, Karsten (Holanda), íde.; 7, Van Looy (Bélgica), íd.; 8, Sels (Bélgica), íd.; 9, Neri (Italia), íd.; 10, Swerts (Holanda), íd.; 11, Janssen (Holanda), íde.; 12, De Roo (Holanda), íd.; 13, Schutz (Luxemburgo), íd.; 14, Wouters (Holanda), íd.; 15, Zilvérberg)Holanda), 16, Fabbri (Italia) íd.; 17, Van Denberge (Bélgica), íd.; 18, Sorgelooos (Bélgica), íd.; 20, Santamarina (España), íd.; 21, Hysmans (Bélgica) íd.; 22, Van Dongen (Holanda), íd.; 23, Grain (Francia), íd.; 24, Vranken (Bélgica), íde.; 25, Bodin (Francia), íd.; 26, Geldermans (Holanda), íd.; 27, Nijdam (Holanda), íd.; 28, Vannitson (Bélgica), íd.; 29, Bitossi (Italia), íd.; 30, De Pra (Italia), íd.

CLASIFICACION DE LOS ESPAÑOLES

44, Monmeñe; 46, Mendiburu; 48, González; 59, Gómez del Moral; 61, Gabica; 80, Uriona; 82, Errandonea; 87, Otaño; 88, García; 91, Echevarría; 93, López Rodríguez; 94, Díaz; 99, Vélez; 101, Galera; 103, Martín; 106, Jiménez; 117, Aránzabal; 118, Pereruna; 119, San Miguel.

Todos en el mismo tiempo que Planckaert.

Promedio de la etapa, 35,122 kilómetros por hora.

CLASIFICACION GENEAL

1, Rudy Altig (Alemania), 36-33-35; 2, Van Vlierberghe (Bélgica), a 47"; 3, ex aequo: Reybroeck (Bélgica); Janssen (Holanda), Sels (Bélgica); Den Hartog (Holanda); Hanings (Holanda); De Pra (Italia), todos a 52"; 9, Brands (Bélgica) a 1'; 10, Karstens (Holanda), 1' 02"; 11, ex aequo: Planckaert (Bélgica); Momeñe (España); De Rosso (Italia); Groussard (Francia); Van Den Bosche (Bélgica); Huysmans (Bélgica); Anquetil (Francia); Foucher (Francia); Vranken (Bélgica); Raymond (Francia); Van Looy Francia); Messelis (Bélgica); Gabica (España); Kunde (Alemania); Poulidor (Francia); Aimar (Francia); Van Springel (Bélgica); Lebaube (Francia), a 1' 03"; 29, Simpson (Bélgica), 1' 24"; 30, Delocht (Bélgica), 1' 34".

CLASIFICACION DE LOS ESPAÑOLES

32, exaequo: Gómez del Moral, Santamarina, González, a 1' 48"; 42, ex aequo: Galera, 2' 08"; 45, ex aequo: Jiménez; Errandonea; López Rodriguez; Mendiburu; Otaño, Echevarría; Elorza, San Miguel, Uriona, Vélez, 2' 10"; 83, ex aequo: Martín, a 2' 31"; 91, ex aequo: Aranzabal, a 5' 11"; 100, Díaz a 7' 19"; 103, García, a 8' 38".

CLASIFICACION POR PUNTOS

1, Planckaert, 100 puntos; 2, Van Looy (Bélgica), 87; 3, Sels (Bélgica), 86; 4, Karstens (Holanda), 82; 5, Reybroeck (Bélgica), 65; 6, Janssen (Holanda), 57; 7, Boucquet (Bélgica); 8, Huysmans (Bélgica); 9, Vandenberghe (Bélgica), 41; 10, Rudi Altig (Alemania), 39; 11, De Roo (Holanda), 37; 12, Van der Vleuten (Holanda), 43; 13, Van Vlierberghe (Bélgica), 28; 14, Van Conningsloo (Bélgica), 27; 15, Bitosi (Italia), 26.

CLASIFICACION GENERAL POR EQUIPOS

1, Driessens, 112-04-39; 2, Pellenaers, 112-04-41; 3, De Muer, 112-05-24; 4, Cools, 112-05-48; 5, Albani, 112-07-30; 6, Marien, 112-07-34; 7, Geminiani, 112-08-08; 8, Langarica, 112-08-49; 9, Machain, 112-12-23; 10, Magne, 112-12-33; 11, Plaud, 112-14-04; 12, Bertolazzo, 112-14-44; 13, Caput, 112-15-08.

DELEGADO DE ZONA

lo precisa importante empresa Editorial de Barcelona dedicada a la venta de sus propias publicaciones a particulares y en la modalidad de cómodos plazos mensuales, para establecer en esta provincia una eficiente organización de ventas.

Su misión consiste en adiestrar y dirigir un grupo de vendedores. Percibirá substanciosa comisión por las ventas que realice directamente y una comisión por todos los pedidos que obtengan sus vendedores. Cargo de gran porvenir y bien retribuido que ofrecemos a aquella persona que tenga experiencia como vendedor, que sea activa y trabajadora y reúna dotes de organización.

Escribir detallando actividades de venta desarrolladas, experiencia y casas comerciales a las que se puede solicitar referencias.

Guardaremos en todos los casos la más absoluta reserva.

Contestaremos todas las ofertas que en principio creamos interesantes o en caso contrario devolveremos escritos recibidos.

Diríjase a: Delegado Burgos.—Apartado de Correos 5083. BARCELONA.

GAFAS SOL OP-ART

ÓPTICA IZAMIL

SIEMPRE en vanguardia...

Distribuido en España por:
M. PLAZA CALDEIRO
Dato, 6 - Zaragoza
De venta en farmacias

El belga Sels impuso su sprint en la etapa del «Tour» del domingo

Nuevamente se registró en Angers una llegada masiva

Angers (Francia), (Servicio especial de "Alfil").— Lucía el sol y soplaba el viento de costado, aunque con menos fuerza que en días anteriores, cuando los 122 corredores que permanecen en carrera en el "Tour" de Francia tomaron la salida en Caen a las 10,40 de la mañana para cubrir los 216,500 kilómetros de la sexta etapa.

El primer ataque se produjo a los cuatro kilómetros de carrera, lanzado por Stevens al que se unieron Otaño, Denson, Van Springel y Schleck. El demarraje tuvo la virtud de dividir en dos grupos al pelotón pero las cosas no prosperaron y el pelotón se reagrupó poco después.

A partir de este momento menudearon los demarrajes, intento de sus protagonistas de dividir el pelotón y provocar una escapada que fuera decisiva. Demarra Gonzalez que obtuvo ligera ventaja Saltaron del pelotón Novak y Novales, que se unieron al español, pedaleando los tres con ventaja hasta el kilómero 58 en que fueron neutralizados por el paquete de corredores

González volvió a atacar en el momento en que Altig se veía obligado a detenerse por un pinchazo. González escapó en solitario y llegó a tener hasta tres minutos de ventaja. En ese momento González era virtualmente líder. A González volvieron a unirseie Novak y Novales y los tres obtuvieron ventaja de 5-40 sobre Raymund, Stablinski, Bingelli, Groussar y Galera, que habían saltado del pelotón y ventaja de 5-55 sobre el gran pelotón.

En el kilómetro 100 de carrera, la ventaja de los fugitivos sobre el pelotón era de 4-35, pero aumentó al paso por Mayenne para disminuir a 4-10 al paso por el control de avituallamiento de Laval en el kilómetro 139 de carrera.

La escapada termina a los 160 kilómetros de carrera, después de un bello aunque baldío esfuerzo de González, que fue el que llevó el eso de la escapada.

Reagrupado el pelotón, volvieron a abundar los demarrajes. A seis kilómetros de la meta, intenta escapar Mendiburu, pero también fracasa. Y el pelotón se presenta compacto ante la meta, disputándose la victoria al "sprint" en el que triunfa el belga Sels.

CLASIFICACION DE LA SEXTA ETAPA

1. Sels (Bélgica), 5-21-43.
2. Nijdam (Holanda).
3. Van Looy, ambos en el mismo tiempo.

Después entró el pelotón con el mismo tiempo que el vencedor de la etapa.

Rudi Altig sigue primero en la general.

Exito extraordinario de la gran prueba internacional de motocross

Campeones de siete naciones lucharon por el triunfo absoluto que se adjudicó el belga Marcel Wiertz

Fritz Betzlbacher (Alemania), Jan Johansson (Suecia) y Pedro Pi (España) fueron sus más directos rivales

El hecho de celebrarse el domingo la cabalgata del Pregón, contribuyó, sin duda, a que fueran muy numerosos los burgaleses de la provincia que se desplazaron a la capital. Su presencia se dejó notar también en el circuito de San Isidro, donde tuvieron la suerte de presenciar la más sensacional prueba de motocross de cuantas lleva programadas el entusiasta Moto Club Burgalés.

Parte de esos paisanos que nos visitaron es posible que hubieran visto ya algo de motocross, a cargo de los alumnos de la Escuela de Pilotos creada en Burgos, en su amplio recorrido por la provincia, en plan de exhibición y de formación, al mismo tiempo. Otros no habrían visto ni eso siquiera. Para éstos en especial, resultaba increíble admitir que por aquellas rampas y desniveles de San Isidro hubiera ser humano capaz de transitar cabalgando en una motocicleta. Y conste que no nos sorprende esa extrañeza, porque esa es, en principio, la opinión de cualquier persona cuerda que no tenga conocimiento directo de la destreza y valentía de los pilotos hechos; y nada digamos de los que, para colmo, han sabido hacerse acreedores al título de campeones.

Y eso eran, casi en su mitad, los participantes de la gran prueba celebrada anteayer: campeones de otras tantas naciones, que le dieron carácter internacional, además de ser puntuable para el campeonato de España para máquinas de 250 c.c.

Allí estaban presentes los «ases» de Suecia, Bélgica, Suiza, Francia, Alemania, Inglaterra y España, todos los cuales fueron presentandos al público, en tanto se izaba la bandera y sonaban los compases del Himno respectivo.

A las diez de la mañana, habían tenido lugar los entrenamientos oficiales y, a las once y media se dio la salida para cubrir la primera de las tres mangas establecidas, a la distancia de doce vueltas, cada una.

La pista del circuito se presentaba totalmente seca y endurecida, contándose por millares los espectadores situados en torno a ella.

Iban corridas tres vueltas cuando al descender por la mayor de las rampas, Mediavilla sufrió una caída sin consecuencias, prácticamente, para él, aunque le obligó a retirarse. En cabeza resultaba emocionante el duelo que sostenían el campeón de España, Pedro Pi, el de Bélgica, Marcel Wiertz y el también auténtico campeón nacional José Sánchez. En plena lucha y cumplida la cuarta vuelta, este último tuvo la mala suerte de que se le rompiera la cadena de la máquina, dejándole al margen de la carrera. Finalmente, en la última vuelta Wiertz se impondría sobre Pi, proclamándose vencedor.

No estará de más recordar que en esta ocasión el Moto Club Burgalés prefirió la calidad a la cantidad de participantes. De ahí que el rendimiento fuera magnífico en todos los puestos, salvando las distancias que es de suponer con relación a los campeones.

CLASIFICACION

1. Marcel Wiertz (Bélgica) 20' 17".
2. Pedro Pi (España), 20' 25".
3. Jan Johansson (Suecia), 20' 49".
4. Fritz Betzlbacher (Alemania) 21'.
5. Oriol Puig Bultó (España), 21' 08".
6. Francisco Lancho (España), 21' 30".
7. Jesús Sáiz (España), 22' 15".
8. Jorge Capapey (España), 20' 26", con una vuelta menos; 9. Ruedi Hûsler (Suiza) 20' 23", ídem; 10. Ferrer (España) 20' 45" 2/5, ídem; 11. Julio Poncela (España) 21' 05", ídem; 12. Quesada (España), 21' 03' con cuatro vueltas menos.

Se registraron siete retiradas por motivos diversos.

Para la segunda manga toman la salida 16 pilotos. Apenas cubiertos unos metros, justamente al paso por meta, la máquina de Lancho da un salto extraño y grande al salvar un pequeño obstáculo, que descontrola al corredor. Por un momento parece que se hace con la máquina, en medio del gran pelotón; por fin termina orillando y cayendo, sin consecuencias, puesto que inmediatamente se incorpora y continúa la marcha. La emoción vuelve a centrarse otra vez en los puestos de cabeza, en los que van destacados los campeones de Alemania, Bélgica y España, seguidos de cerca por el de Suecia. La mala suerte se ceba ahora en el belga, que ha de abandonar en la tercera o cuarto vuelta, por avería mecánica. También rompe la cadena el inglés John Done, causando baja. Hasta mediada esta carrera ocupa el primer lugar el alemán Fritz Betzlbacher, quien, al parecer, opta por dejarse pasar por Pi, al que sigue materialmente pegado hasta hasta la últia vuelta. Entonces, coronada la más alta cumbre, el español le devuelve la atención y ambos cubren a tope los últimos metros, llegando así casi juntos a la meta, en la que entra victorioso el extranjero.

Se produjeron cuatro retiradas.

CLASIFICACION

1. Fritz Betzlbacher (Alemania) 20' 36".
2. Pedro Pi (España) 20' 36" 1/5.
3. Jan Johansson (Suecia), 20' 38".
4. Oriol Puig Bultó (España), 21' 22".
5. Francisco Lancho (España) 21' 40".

6. Ruedi Hûsler (Suiza), 20' 46", a una vuelta; 7. Julio Poncela (España) 21' 18, ídem; 8. Manuel Olivencia (España), 21' 33", ídem; 9. Jorge Capapey (España) 21' 33" 1/5, ídem; 10. Ferrer (España) 22' 28" ídem; 11. Quesada (España), 21' 57", a dos vueltas; 12. Menéndez (España) a seis vueltas.

La tercera y última manga vino a suponer un «paseo triunfal» para el belga Marcel Wiertz, que sólo se vio inquietado en las primeras vueltas por el alemán Fritz Betzlbacher. Tomaron la salida 17 pilotos, haciéndolo Quesada con retraso. No participó, entre otros, Sánchez.

Habida cuenta que para la clasificación final puntuaban para cada corredor las dos mejores mangas realizadas, al dar la tercera vuelta Pedro Pi, que ya se había asegurado el triunfo, a efectos de puntuación para el campeonato de España y que, al parecer no tenía en debidas condiciones una mano, optó por retirarse, haciendo otro tanto, más tarde, los ingleses John Griffiths —de quien tanto se esperaba— y John Done. La lucha en los puestos intermedios volvió a centrarse entre Oriol Puig Bultó (Bultaco) y Francisco Lancho (Montesa).

El número de retirados se elevó a cinco.

CLASIFICACION

1. Marcel Wiertz (Bélgica), 20' 21".
2. Fritz Betzlbacher (Alemania) 20' 33".
3. Jan Johansson (Suecia), 20' 44".
4. Francisco Lancho (España), 21' 29".
5. Oriol Puig Bultó (España), 21' 29" 2/5.
6. Julio Poncela (España), 21' 10', a una vuelta; 7. Jorge Capapey (España), 21' 58", ídem; 8. Ruedi Hûsler (Suiza), 22' 05", ídem; 39. Menéndez (España), 22' 35", ídem.

Sumadas las puntuaciones correspondientes a cada piloto, en sus dos mejores mangas, la clasificación final quedó establecida de la siguiente manera:

1. Marcel Wiertz (Bélgica), con «Bultaco».
2. Fritz Betzlbacher (Alemania), con «Montesa».
3. Pedro Pi (España), «Montesa».
4. Jan Johansson (Suecia), con «Lindströn S. P.»
5. Oriol Puig Bultó (España), «Bultaco».
6. Francisco Lancho (España), «Montesa».
7. Julio Poncela (España), «C. Z.»
8. Ruedi Hûsler (Suiza) «Greeves».
9. Jorge Capapey (España), «Bultaco».
10. Jesús Sáiz (España), Id.
11. Ferrer (España), Id.
12. Menéndez (España), Id.
13. Quesada (España), «Montesa».

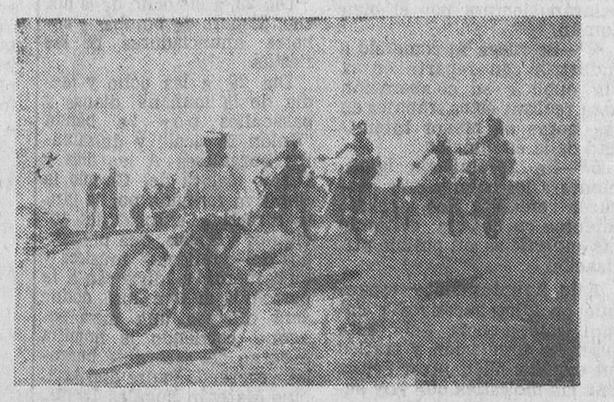

Un momento de la interesante y sugestiva prueba de moto-cros, celebrada el domingo último. — (Foto "Fede")

Quedaron, por tanto, sin clasificar, de acuerdo con las inscripciones registradas, Jachy Porte (Francia), John Griffiths y John Done (Inglaterra), José Sánchez, Manuel Olivenza y Gonzalo Mediavilla, de España. Las causas, poco más o menos, han quedado expuestas (averías, caídas, etc.)

El público marchó empolvado, pero complacido, después que el presidente del Moto Club Burgalés, don Tomás Bodero Valverde, impuso los collares de laurel y flores a los tres primeros clasificados. Ciertamente, en lo deportivo, la prueba rayó a gran altura. En lo económico, tenemos idea de que los organizadores se «pillaron» los dedos. No olvidemos que lo bueno es caro... aunque por su resultado pueda resultar barato.

Por la tarde, en el domicilio social del Moto Club Burgalés, tuvo lugar el reparto de trofeos y premios en metálico, en un ambiente de excelente compañerismo.

Para terminar, sólo nos resta felicitar, una vez más, al Moto Club Burgalés, por haber brindado a los aficionados burgaleses un espectáculo verdaderamente extraordinario. Al mismo tiempo cumplimos su deseo de dar las gracias públicamente a cuantos colaboraron con ellos (Cruz Roja, Guardia Civil, Policía Armada, etc.) en el éxito de la prueba.

VICTOR MANUEL

Niños vigorosos...
MOSTO PALACIO

TODAVIA ESTA A TIEMPO

DE ADQUIRIR LA VIVIENDA IDEAL QUE, CON

LAS MAYORES FACILIDADES DE PAGO

LE OFRECE

CONSTRUCCIONES REUNIDAS BILBAINAS

VISITE SIN COMPROMISO ALGUNO, EL

"PISO PILOTO"

AVENIDA DEL CID (Junto Residencia 300 camas)

Se precisan

PEONES OBRAS FIRESTONE

PARA MONTAJES BASAURI GAMONAL

(Registrado Oficina Colocación núm. 781)

VANROY

A LA VANGUARDIA DE LA RELOJERIA

ATENCION A LA PROXIMA QUINIELA VANROY

IMPORTANTISIMO

Ampliamente relacionados en el comercio de ultramarinos, disponiendo de coches apropiados para el reparto y con magnífico local céntrico en El Ferrol aceptaríamos representar importante fábrica de galletas y caramelos a base de Delegación para Galicia.

Ofrecemos en reciprocidad solvencia moral y económica. Informes en la Administración de este periódico.

M.E.C.D. 2017

DEPORTES 12

NUEVA REESTRUCTURACION DE LA SEGUNDA DIVISION

Se han creado dos grupos divididos por una línea diagonal imaginaria

Los equipos catalanes se van al grupo dos y al uno (el del Burgos) se incorpora el Tenerife

En la Copa del Generalísimo el Burgos se enfrentará al Cádiz

Madrid. — Durante el día de hoy se ha reunido en Madrid la Asamblea general ordinaria de la Federación Española de Fútbol, con asistentes de representantes de las Federaciones y Clubs nacionales.

Durante la mañana de hoy se reunió en el domicilio social de la Federación Española el comité directivo de las mismas, en sesión a puerta cerrada, en la que entre otras cosas se elaboró el nuevo proyecto de la Segunda División, que sería después aprobado por la tarde.

El proyecto reestructura la Segunda División, dejándola en dos grupos de dieciséis equipos cada uno, que se denominarán grupo primero y grupo segundo. Nada tiene que ver con aquellos grupos Norte y Sur de antaño, ya que para la distribución geográfica de los equipos en los grupos se ha trazado una imaginaria línea diagonal, que divide a la Península en dos mitades, desde Cataluña hasta el Sur de Extremadura. Los equipos que quedan en la zona izquierda constituyen el grupo primero y los que quedan en la zona de la derecha, el grupo segundo.

La sesión pública de la tarde comenzó a las cuatro y media y la primera cuestión importante que se debatió fue la del calendario nacional de Liga y Copa para la temporada de 1966-1967.

DURACION DE LA TEMPORADA

La propuesta federativa era de iniciar la temporada en el día 11 de Septiembre —segundo domingo de ese mes— con la primera jornada del campeonato de Liga, y dar por finalizada la temporada en domingo día 25 de Junio, con la final de Copa. La primera eliminatoria de Copa, entre los equipos de la Segunda División, exclusivamente, se jugará el 23 de Octubre.

El presidente del Valencia objetó el calendario, indicando que no era acertado dividir los cuartos de final de la Copa del Generalísimo, jugando la primera eliminatoria el 21 de Mayo, para suspender la competición hasta el 4 de Junio, dejando libres las fechas del 24 y el 28 de Mayo para partidos del equipo nacional: contra Inglaterra, en Londres el primero —amistoso y devolución de visita— y contra Turquía, en España, el segundo.

Este encuentro corresponde a la Copa de Europa de selecciones nacionales.

La objeción dio lugar a un animado debate, aceptándose después de larga discusión que la temporada oficial de fútbol no finalice el día 25 de Junio, sino el día 2 de Julio, en que se jugará la final de Copa.

Hubo propuestas de que la Liga se iniciase el 4 de Septiembre, en lugar del día 11, o que se disputasen algunos partidos de Copa entre semana, pero prevaleció el criterio de alargar la temporada. Por tanto, esta comenzará el 11 de Septiembre y finalizará el 2 de Julio: diez meses de fútbol.

La mesa presidencial propuso que no se jueguen encuentros de fútbol de competiciones oficiales el día 25 de Diciembre, fiesta de la Natividad, en razón de lo señalado de la fecha y sus repercusiones familiares. Se aceptó la propuesta, pero en cambio no se aceptó jugar el día 12 de Octubre, fiesta de la Hispanidad, quedando esa fecha libre, cuando la propuesta de la mesa presidencial era celebrar partidos de competiciones oficiales ese día.

La modificación de alargar la competición hasta el día 2 de Julio, en lugar de finalizar el 25 de Junio se aceptó por votación, por 147 votos a favor, 27 en contra y siete abstenciones.

LA PRIMERA JORNADA DE LA DIVISION DE HONOR

Seguidamente se procedió al sorteo de la primera jornada (11 de Septiembre) de Liga en Primera División, con el siguiente resultado:

Las Palmas - Granada.
Sevilla - Pontevedra.
Hércules Sabadell.
Barcelona Córdoba.
Coruña Valencia.
Zaragoza - Español.
At. de Bilbao - At. de Madrid.
Real Madrid - Elche.

Se jugará en los campos de los equipos mencionados en primer lugar.

CALENDARIO INTERNACIONAL

Se citaron los encuentros que jugará la selección nacional de fútbol en la próxima temporada, que serán:

El día 23 de Octubre en Irlanda, contra Irlanda, correspondiente a la Copa de Europa de naciones.

El día 7 de Diciembre, contra Irlanda en campo español.

El día 29 de Enero, en Turquía, contra Turquía, para la Copa de Europa.

El día 24 de Mayo, en Londres, amistoso contra Inglaterra.

El día 28 de Mayo, en España contra Turquía, Copa de Europa.

LA NUEVA SEGUNDA DIVISION

A continuación se procedió a discutir la espinosa y difícil cuestión de la división de los grupos y reparto de equipos de la Segunda División.

La propuesta de la mesa presidencial era la mencionada división de España en dos zonas, por una línea diagonal de Cataluña al Norte de Andalucía. Hubo numerosas voces de protesta contra esta fórmula, sometiéndose la misma a votación. La votación dio 131 votos a favor de la propuesta federativa, 52 en contra y cuatro abstenciones.

Por tanto, los grupos quedan estructurados así:

Grupo Norte: Grupo primero: Formado por los clubs Celta, Ferrol, Langreo, Oviedo, Gijón, Santander, Torrelavega, Real Sociedad, Indauchu, Burgos, Calvo Sotelo de Puertollano, Logroñés, Osasuna, Valladolid. Rayo Vallecano y Tenerife.

Grupo Sur: Grupo segundo: Formado por los club Mallorca, Constancia, Lérida, Condal, Badalona, vencedor del Tarrasa-Europa, Castellón, Levante, Mestalla, Murcia, Málaga, Algeciras, At. de Ceuta, Betis, Huelva y Cádiz.

COLENDARIO DE COPA PARA SEGUNDA DIVISION

Seguidamente, se procedió al sorteo de la primera eliminatoria de la Copa del Generalísimo, a disputar el 23 de Octubre, que dió el siguiente resultado:

Real Sociedad - Algeciras.
Huelva - Rayo Vallecano.
Tenerife - Murcia.
Málaga - Celta.
Langreo - Castellón.
Vencedor del Europa- Tarrasa contra el Ferrol.
Calvo Sotelo - Lérida.
Ceuta - Valladolid.
BURGOS - Cádiz.
Badalona - Osasuna.
Santander - Mallorca.
Constancia - Oviedo.
Condal - Torrelavega.
Gijón - Levante.
Logroñés - Betis.
Mestalla - Indauchu.

Seguidamente se votó sobre la propuesta de suprimir el campeonato nacional de selecciones regionales juveniles, supresión que se aprobó por mayoría de votos.

NO HAY DECISION SOBRE IMPORTACIONES

Después, se preguntó a la mesa presidencial sobre el curso de la propuesta de los Clubs de Primera División sobre importación de jugadores extranjeros.

El señor Picó, presidente de la Federación, respondió que había recibido la propuesta, que se había estudiado esta mañana en la reunión del comité directivo de la Federación, pero que la Federación nada podía decidir al respecto y que había dado traslado de tal petición a la Delegación Nacional de Educación Física y Deportes.

En fuentes dignas de crédito se asegura que ese tema será tratado después de los próximos campeonatos del Mundo.

— o —

En la reunión del comité directivo de la Real Federación Española de Fútbol, celebrado ayer, al aprobar la nueva reestructuración de la Segunda División se ha visto confirmada la información anticipada en este periódico, en la sección «Doble columna», el día 17 de este mes.

Por supuesto que esta ordenación favorece al Burgos sensiblemente, en lo económico, pues evita los gastos que supone los reiterados desplazamientos a Cataluña. Por el contrario, aunque el Tenerife queda adscrito al Grupo uno, esto no supone desembolsos gravosos, ya que el viaje al archipiélago canario corre a cargo de la Federación, desde Madrid.

Este acuerdo dio origen a un animado debate en el seno del pleno federativo y según nuestras noticias, la propuesta que era preconizada por el Burgos, entre otros equipos, fue aprobada por 131 votos a favor, 59 en contra y 7 abstenciones.

LANGREO, CONSTANCIA Y CEUTA CONTINUAN EN SEGUNDA DIVISION

Tarrasa y Europa deberán disputar un tercer encuentro

Langreo, 4; Marbella, 1 (0-1).
Europa, 1; Tarrasa, 0 (0-1).
Constancia, 3; Eibar, 0 (0-2).
Atlético de Ceuta 6; Calvo Sotelo, 1 (2-4).

CAMPEONATO NACIONAL DE AFICIONADOS

Semifinales (vuelta).

Elgoibar, 1; Real Madrid, 2 (0-3).
Barcelona, 1; Gijón, 1 (2-0).

CAMPEONATO NACIONAL DE JUVENILES

Semifinales.

Júpiter, 5; Valladolid, 0 (4-3).
Atlético de Bilbao, 4; Real Madrid, 1 (3-4).

COMENTARIOS DE LA JORNADA

La jornada decisiva de la fase de ascenso, en lo que se refiere a la lucha promocional de los subcampeones, se ha resuelto con un claro balance favorable a los promocionistas de Segunda División, ya que de las cuatro eliminatorias disputadas, tres se han cerrado con salvo favorable al Langreo, Constancia y Atlético de Ceuta.

Queda una tan sólo por ventilarse, cual es la que enfrenta a los dos equipos catalanes Tarrasa y Europa, ya que en el primer encuentro ganó el Tarrasa por 1-0 y este mismo tanteo volvió a repetirse el domingo. Por tanto será obligado un tercer encuentro.

Cualquiera que éste sea, por tratarse de dos equipos de una misma región, no modificará o afectará a la composición del Grupo.

Llega el Wiener Sportklub que mañana se enfrentará a la selección nacional de fútbol

Villalonga no ha insinuado siquiera la alineación española

Madrid. — El equipo de fútbol austriaco "Wiener Sportklub" ha llegado al aeropuerto de Barajas.

Mañana, por la mañana, continuarán viaje hacia Santiago de Compostela y el miércoles próximo, en Pontevedra, jugarán contra la selección nacional española en el último partido de entrenamiento.

TODOS LOS JUGADORES EN PERFECTAS CONDICIONES

Santiago de Compostela (Del corresponsal de Alfil, José REY ALVITE).

La selección española de fútbol que el domingo dedicó la jornada a una excursión y también a una sesión de trabajo en el estadio de Pasarón de Pontevedra, ha reanudado hoy, lunes sus entrenamientos en el estadio de la Residencia de Estudiantes.

El pleno de la selección acudió a dicho recinto deportivo poco después de las diez de la mañana y a las órdenes de Pepe Villalonga, siempre ayudado por Barinaga, entrenador adjunto, los jugadores realizaron una prolongada serie de ejercicios físicos y a continuación tuvieron una sesión de balón, dedicándose especialmente a tirar fuerte sobre el marco, que defendieron Iribar, Betancort y Reina.

El estado físico de todos los seleccionados es verdaderamente admirable.

En el cuartel general todo es expectación respecto de la decisión del seleccionador nacional con respecto a los cuatro jugadores que oficialmente no irán a Londres. Es muy probable que la incógnita quede despejada el mismo día 29, al finalizar el partido que disputarán en Pontevedra contra el Wiener Sportklub.

Ya que les decíamos que no había grandes novedades, vamos a incluir en la información que Luisito Suárez ha vuelto a entrenarse en la mañana de hoy sin resentirse de la rodilla izquierda, en la que sufrió recientemente un derrame. Y también, como detalle alentador, el hecho de que Violeta está asimismo recuperado y hoy incluso se entrenó con más fuerza que sus compañeros en el estadio de la Residencia.

Hasta el momento Villalonga no ha insinuado siquiera la posible alineación que España presentará frente al Wiener.

En términos generales todos los jugadores se muestran muy optimistas y en conversación que hemos mantenido en el cuartel general de la selección con el capitán del equipo Francisco Gento nos dijo que él confiaba plenamente en el buen papel del equipo español en los próximos Mundiales de Inglaterra.

Y ya que estamos hablando de Gento, añadiremos que el extremo izquierda de la colosal galopada nos ha manifestado que le queda aún una temporada de compromiso con el Real Madrid y que a pesar de que ya cuenta con 32 años de edad, se considera en un momento físico excelente y esperanzador para culminar su carrera futbolística en pleno auge.

Y será posiblemente la próxima temporada la última que vista como jugador. En cambio va a ser difícil, muy difícil, nos dijo, que pise un terreno de juego como entrenador.

Sin embargo, nosotros opinamos que Francisco Gento se convertirá algún día en un preparador de fútbol, porque al terminar la breve conversación que sostuvimos con él nos dijo que de todos modos procurará obtener lo antes posible el título de entrenador. Por si acaso.

El ciclista y motociclista no debe abusar de la movilidad y escaso volumen de su máquina, creyendo que siempre tendrá espacio para las maniobras.

CONSTRUCCIONES EVEREST, S. A.

PROYECTO DE 400 VIVIENDAS
en el
BARRIO DE CAPISCOL
(Carretera Logroño)
PRIMERA FASE: 90 VIVIENDAS

CARACTERISTICAS:

★ De cuatro y cinco habitaciones
★ Calefacción (calor negro)
★ Cocina y termo gas butano
★ Lavadora - fregadera
★ Baño completo
★ Barnizado
★ Ascensor.

Información: OBRA

BERLIN ZIRKUS

AVISO

La Dirección de BERLIN ZIRKUS comunica al público de Burgos y su provincia que debido a su gigantesca instalación, capaz para 12.000 espectadores, y contar con 3 GRANDES PISTAS, es el único Circo que garantiza TRES ESPECTACULOS SIMULTANEOS, durante las tres horas de cada sesión, con el desembolso de UNA SOLA LOCALIDAD.

NOTA. — Debido al éxito alcanzado en las Fiestas de San Juan, de León, el BERLIN ZIRKUS se ha visto obligado a prorrogar un día más sus actuaciones en la citada ciudad, por lo que retrasa su debut en Burgos hasta el miércoles día de San Pedro, en tres grandes funciones de 5 y 8 tarde y 11 noche.

ACEITE COES

conoce el SACO COES ?

El saco que usted podrá llenar gratis con... ¡todo lo que prefiera!

Pida en su establecimiento habitual
ACEITE COES

Con un poco de suerte podrá llenar el gran
SACO COES
con los artículos que Vd. prefiera, de cuantos tenga a la venta la tienda donde efectuó la compra.

¡Fíjese en la coronilla de la botella!

Hay SACO COES y muchas botellas de Aceite gratis.

Señora: compre hoy mismo una botella de

ACEITE COES

¡No hace humos al freir y crece en la sartén!

Escuche el programa femenino «TU» de ACEITE COES y la entrevista incógnita en RADIO POPULAR DE BURGOS, los MIERCOLES a las 9,30 horas.

cofer

Pisos de venta
EN ZONA VENERABLES
Eras de San Francisco, 7
A 5 minutos del centro de la población
Desde 210.000 a 294.000 pesetas
20 % al contratar
CONSTRUCCIONES PETRUS

M.E.C.D. 2017

Diario de Burgos

FUNDADO EN 1891

Propagandas — Folletos — Revistas
OFFSET — TIPOGRAFIA — FOTOGRABADO
TALLERES GRAFICOS «DIABUR»
Vitoria 13. — Telf. 202852 — Apartado 46

Panorama semanal de la economía española

Nuestra pequeña propiedad agrícola costeó la expansión industrial

De Enero a Mayo, 65.651 millones de pesetas de déficit en nuestro comercio exterior

MADRID

(Crónica económica exclusiva de la Agencia LOGOS por Manuel de Oria). — Cada vez son más insistentes las voces clamando por un «Plan de Desarrollo para la agricultura». En estos momentos en que se están trazando las líneas maestras del segundo Plan de Desarrollo Económico y Social, conviene recordar lo que recientemente dijo Lamo de Espinosa: «Estudios económicos precisos han demostrado recientemente que aún hoy siguen siendo las regiones españolas «más pobres», las de menor rentabilidad, las que tienen excedente de capital que se canaliza inmeliatamente hacia las más ricas. Con razón se afirmaba, hace ya tiempo, que la expansión industrial española de estos últimos lustros ha sido costeada por los explotadores agrícolas y los pequeños propietarios: las dos clases sociales que intervinieron decisivamente en el éxito feliz de nuestra Cruzada. Dicho sea en elogio de quienes han ganado la doble batalla de la guerra y de la paz, con el sacrificio muchas veces de sus vidas y de sus haciendas».

EL MERCADO HORTICOLA :—: :—: :—: :—:

En este orden de cosas es satisfactorio ver cómo por primera vez una publicación oficial, «Mercado Agrario», hace un intento para configurar racionalmente las decisiones primarias en el mercado de los productos hortícolas comparando precios percibidos por el agricultor con la cantidad recolectada, los costos mensuales de cultivo, el capital invertido y la rentabilidad del cultivo, y como es lógico llega a conclusiones eficaces e informa, de una vez, que existen hortalizas que son más remunerativas que otras, que hay algunas como las judías verdes y lechugas que se mantienen por encima de la media, incluso en los momentos de precio mínimo, y que existen determinados productos que salvo causas circunstanciales, determinan en general una utilidad inferior a lo normal, luego no deberían cultivarse. La agricultura necesita capital, necesita ayuda y necesita, muchas veces algo, relativamente barato: información.

POSIBILIDADES DEL COMERCIO AFRICANO

Un resumen de las cifras del comercio exterior del pasado año con el bloque africano, indica unas exportaciones por valor de 2.000 millones de pesetas contra unas importaciones por el orden de 14.000 millones de pesetas. Estas importaciones incluyen parte substancial del concurso de petróleo crudo y ofrecen amplia perspectiva a los exportadores para nivelar el saldo que se deduce. Las peculiares circunstancias de estos mercados, exigen un adecuado estudio de las posibilidades y una posterior consolidación de las conquistas que de los mismos se hagan. Las amplias posibilidades están a la vista; ahora interesa aprovecharlas.

AUMENTA LA IMPORTACION DE BIENES DE EQUIPO :—: :—: :—:

Mientras se reduce el ritmo de crecimiento de las importaciones qua ya ha bajado al 24 %, aumenta la parte proporcional de las importaciones de bienes de equipo que actualmente es del 28%. En cuanto a las reservas de divisas, son ahora de 1.056 millones de dólares, de los que 784 millones lo son en oro y 271 en divisas convertibles. Esta última cifra indica, que si persiste el déficit mensual en la balanza de pagos, habrá que ir pensando en vender oro para los pagos anteriores. Sin embargo, los crecientes ingresos del turismo en los próximos meses, hacen concebir firmes esperanzas de un equilibrio en la balanza de pagos, y que esta drástica medida no se haga necesaria.

ENTRA MAQUINARIA Y SALEN PRODUCTOS HORTICOLAS :—: :—:

En el período Enero-Mayo 1966 se han realizado exportaciones por valor de 29.460 millones de pesetas e importaciones por valor de 95.111 millones lo que representa un déficit de 65.651 millones de pesetas o 1.094 millones de dólares. La partida más importante de importaciones es la de maquinaria y material eléctrico (22.266 millones) y la de exportación, los productos hortifrutícolas (9.263 millones de pesetas).

Ciclista sin luces: lleva el peligro sentado en el sillín.

VERDES

REUNION DE GITANOS

Buenos Aires.—En la madrugada de hoy, en un famoso establecimiento de la capital argentina se congregó una gigantesca reunión de gitanos que celebraron en dicho lugar la noche de San Juan, siendo la mayor parte de ellos oriundos de Barcelona.

Participó en la fiesta la bailarina "paya" Olivia Martínez "La Greca", a quienes los gitanos hicieron entrega de una medalla por la que se la considera como una más de la gran familia "calé".

"La Greca", muy emocionada, tuvo frases de agradecimiento para quienes le daban tantas muestras de afecto y terminó recordando con emoción la figura de Carlos Gardel, el aniversario de cuya muerte se cumplía en ese momento.

Olivia Martínez, "La Greca", que es natural de Bilbao, actúa en Buenos Aires desde hace unos días.

LORO OPORTUNO

Londres. — Tres bandidos que desvalijaron el piso de dos solteras mayores, huyeron rápidamente abandonando todo su botín cuando una "persona" de masculina y cavernosa voz dijo: "¿Qué pasa? ¿Qué pasa? Voy en seguida".

Los tres ladrones se enteraron de que se trataba de Bill, un loro de ocho años, momentos antes de que fuesen ayer condenados por un tribunal a diez años de cárcel cada uno.

LO QUE CUESTA NACER

Hace un par de años se publicó en los Estados Unidos un libro, "El modo de morir americano", que denunciaba el tremendo y lúgubre negocio de los funerales. Los norteamericanos, por lo visto, se gastaban más dinero en morir que en vivir. Pero tampoco en vivir se quedan flojos, o por lo menos en nacer. Los gastos medios que engendra la venida a este valle de lágrimas de un nuevo bebé son de trescientos quince dólares (unas diecinueve mil pesetas), según una reciente encuesta realizada por la Health Information Fundation de la Universidad de Chicago. Lo cual supone un aumento de un sesenta por ciento sobre los precios corrientes hace sólo diez años. Y eso sólo es el comienzo, naturalmente.

Una de las mayores presas de Alemania

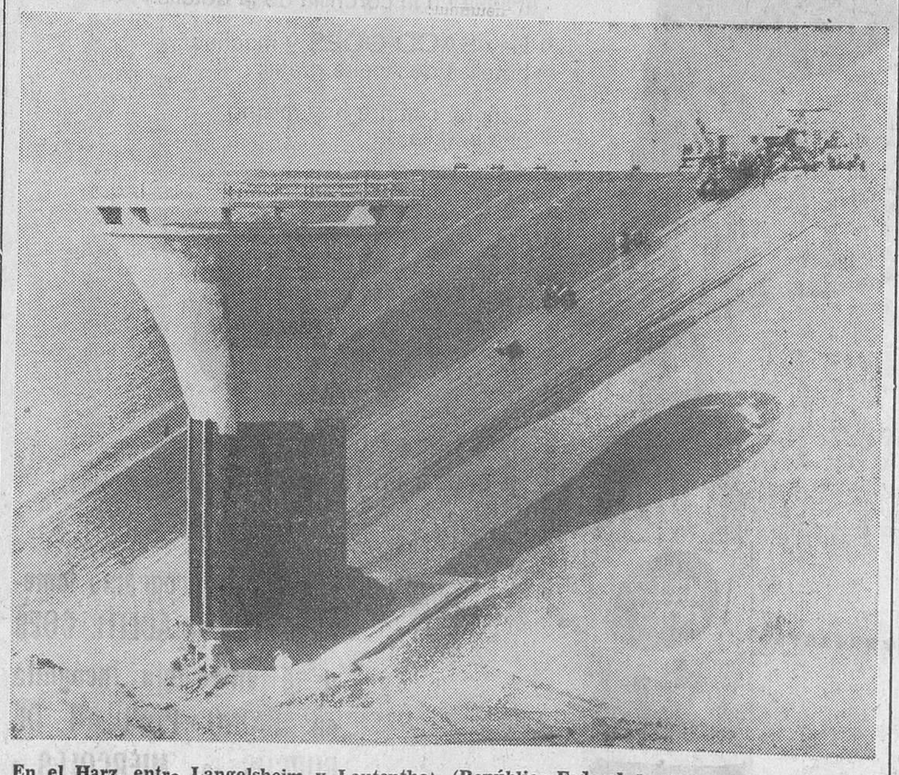

En el Harz, entre Langelsheim y Lautenthal (República Federal de Alemania) se está construyendo una gigantesca presa, la mayor del país en su género. Una vez concluída entrarán en ella 125 metros cúbicos de agua por segundo. De 750 metros de longitud, tiene 7 capas de hormigón y una de 30 centímetros de asfalto. El ángulo de inclinación del muro es de 30 grados. Se creará con ella un lago de 20 millones de metros cúbicos, adecuados para los deportes acuáticos. En la fotografía vemos un aspecto de las obras. — (Foto Fiel).

Nuestros colaboradores

DON ERNESTO Y LOS TOROS

Por Manuel ALCANTARA

No he conocido a ningún aficionado a los toros que no esté convencido de que su sabiduría en la materia es propia de un profesional.

—Yo de otra cosa no sabré, pero de toros...

Esta confesión, sin vergüenza apreciable, es frecuentísima entre los eruditos de café. Una vida "entre el cuero y la pana de muchedumbre sedienta", testifica, en los casos de emergencia dialéctica, la razón del "aficionado antiguo". La edad siempre constituye un aval porque olvidamos comunmente que los años sólo ahondan las cualidades de juventud: un muchacho listo tiene muchas probabilidades de ser más listo en la vejez, pero un muchacho tonto puede estar seguro de que lo será con mayor intensidad cuando haya acumulado varios quinquenios.

Cuando el "viejo aficionado" se siente confuso ante una argumentación no se desanima jamás:

—¿Ha visto usted matar a "Valerito"?

Dada la edad de su interlocutor es metafísicamente imposible que haya podido presenciar la gestión de "Valerito" en la suerte suprema.

—¡Hombre, no!

—Pues entonces cállese.

Sabemos todos tantísimo de toros que para oír hablar del tema con modestia es preciso alternar con los toreros (El otro día, en una larga y grata sobremesa, experimenté esta desacostumbrada sensación escuchando a Antonio Bienvenida y a Victoriano Valencia).

El prurito de conocimiento y las filias más que las fobias dificultan entre nosotros esta "apertura al diálogo" táurico. Además, sucede otra cosa curiosa: nuestros compatriotas, que no suelen sentir con vehemencia fervores tradicionales, se sienten tradicionalistas en toros y en cante hondo. Si alguien improvisa o inventa, los Aristarcos "amateurs" caen sobre él y le reprochan que eso no figura en "los cánones" y que tal manera de acabar un fandango de Huelva o de rematar con media verónica no es "ortodoxa". No se paran a enjuiciar si la cadencia o el desplante suponen una mejora sobre los establecidos. Les basta con saber que no son los "Clásicos". Puede que se deba en algo a esta instalación en el pasado la casi insuperable monotonía que aqueja a tan espeluznantes manifestaciones de nuestro temperamento. Porque lo que está claro, según los diccionarios taurinos, es que los espectadores de ayer tenían la suerte de presenciar un más variado repertorio de éstas.

Cuando los llamados intelectuales se han acercado a las Fiesta lo han hecho casi siempre movidos por un criterio estético y no desentrañador de sus claves. Así Ramón Pérez de Ayala, que cuando vio vestirse, ya viejo, a Juan Belmonte, en su reaparición, le dijo que era tan grande que únicamente precisaba para la leyenda morir en una plaza.

—Se hará lo que se pueda, don Ramón —le contestó el torero.

Pérez de Ayala sí que podía haber explicado muchas cosas, no del "cómo" sino del "porqué". Pero en él había como una tácita vergüenza por su confesado gusto taurino: "Si yo fuera legislador, suprimiría las corridas, pero como no lo soy voy a todas".

Por unas cosas o por otras, lo cierto es que hay extranjeros que no nos ayudan a ver lo que tanto miramos. Entre ellos, aquel vitalista y melancólico griego de Norteamérica, amante de cosas españolas y grande escritor y tipo humano que se llamó Ernesto Hemingway. Un semanario español está publicando, por entregas y con dibujos de Picasso, un verdadero ensayo sobre toros escrito allá por 1932 y titulado "Muerte en la tarde".

Se diría que el escritor yanqui se enfrenta con los hechos como un jurado, con "voluntad de transparencia". Su falta de conocimiento radical —luego llegó a saber mucho más de toros— es lo que otorga a sus palabras esa fría precisión despojada de prejuicios y esa lucidez para penetrar en lo básico.

Nos pueden extrañar muchas fés.

de sus opiniones, podemos incluso discrepar abiertamente con otras, pero de una cosa no hay duda: estas páginas suponen un adentramiento en el tema muy superior al realizado por casi todos los taurófilos nativos, que generalmente se han quedado en la anécdota, la erudición o el detalle. Cuando no en las discusiones, como en los ca-

Dibujos con siete errores

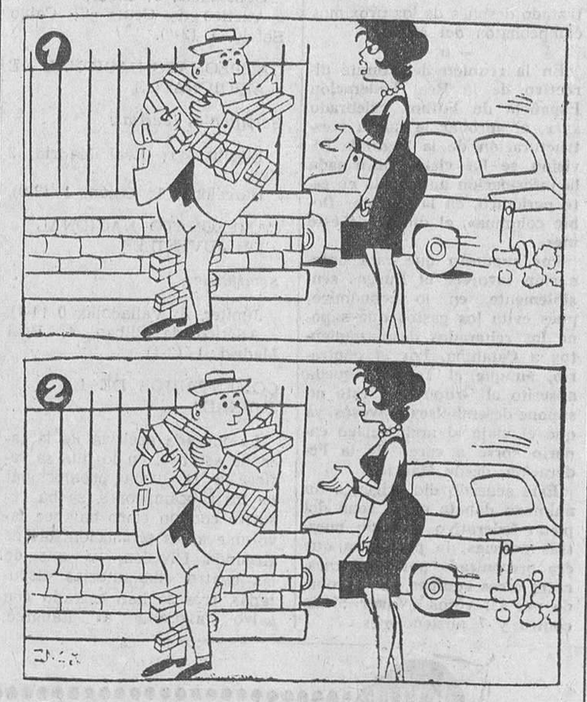

Estos dos dibujos son aparentemente iguales. Siete diferencias los separan. Si es usted buen observador debe descubrirlas antes de cinco minutos

(La solución mañana)

Pasando el rato

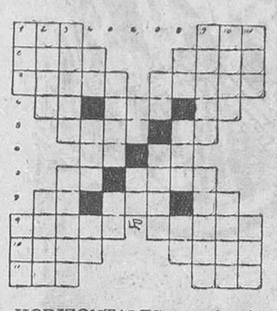

HORIZONTALES. — 1: Arbusto de jardín. Tienda de bebidas. — 2: Rezas. Corona solar. — 3: Tontos. Aleación de cobre y zinc. — 4: Neutro. Aire popular canario. Prep. — 5: Tierra llana entre montañas. Prep. insep. — 6: En este momento. Lengua provenzal. — 7: Regala. Criba grande. — 8: Techino. Utilizo. Rey de Batanea.— 9: Isla de Filipinas. Abismos. — 10: Amarrar. Cansado. — 11: Hogar. Apócope.

VERTICALES. — 1: Ponchera. Gracia, donaire. — 2: Ciudad de Rusia. Ropa talar con mangas. — 3: Afluente del Ebro. Amasar. — 4: Voz del arriero. Institutriz. Terminación verbal. — 5: Dios hindú. Patria de Abraham. — 6: Siglas comerciales Campeón. — 7: Nota musical. Palo de la baraja. — 8: Tiene. Levante. Número romano. — 9: Mueven bruscamente, agitan. Colinas prolongadas. — 10: Ala desplumada. Tejido claro y sutil. — 11: Bebida alcohólica. Ruido agradable.

SOLUCIONES

Al crucigrama:

HORIZONTALES. — 1: Rut. Red. — 2: Oval. Rara. — 3: Nalón. Robar. — 4: Sirena. Il.— 5: Aeta. La . — 6: No. Oí. — 7: Fa. Abad. — 8: Pí. Ayunar.— 9: Renos. Sogas. — 10: Eras. Sano. — 11: Aar. Sal.

VERTICALES. — 1: Ron. Rea. — 2: Uvas. Pera. — 3: Talia. Finar. — 4: Lorena. Os.— 5: Neto. As. — 6: Na. Ay. — 7: Ra. Obús. — 8: Ro. Lianos. — 9: Rabia. Dagas. — 10: Eral. Rana. — 11: Dar. Sol.

Al jeroglífico:

A su novia Ramona

A los siete errores:

Rama de árbol, ídem, ídem, arboleda, ídem, ídem y montículo.

¡TODO SUBE!

La esposa: —Acabo de pesar al niño. ¿Cuánto crees que ha aumentado?

El esposo: —¡Es el colmo! ¿Han aumentado ahora también los chicos?

SOLTERONES

Dos solterones empecinados cambian sus opiniones sobre el matrimonio y uno de ellos dice:

—Mira, para casarme yo, necesito encontrar una mujer buena, guapa, rica y tonta.

—¿Y por qué todo eso?

—Porque si es sólo buena, guapa y rica no me caso y si no es tonta, no se casa conmigo.

FOTOGRAFO DIPLOMATICO

Una de esas estrellas cinematográficas estaba contemplando la fotografía que le habían sacado para la sección de propaganda y comentaba enfadada:

—La última vez que me hizo una fotografía quedé magnífica y en cambio ahora...

El fotógrafo, muy diplomático, le interrumpe diciendo:

—Tenga en cuenta, señorita, que entonces era yo ocho años más joven.

LA SABELOTODO

La escena se desarrolla en París, en el gabinete de esas que lo saben todo y a cuya intervención son tan aficionados los franceses y más aún las francesas.

—Veo que sufrirá la pérdida de algo muy querido. ¡Seguramente su esposo!

—¡Pero si hace cinco años que soy viuda! —replica la consultante.

—Pues entonces —contesta la vidente sin inmutarse— perderá el paraguas.

LA PRISA Y LA HORA

Días pasados, a toda prisa, iba un convecino nuestro por la calle y le salió al encuentro un chavalejo diciéndole:

—¿Sabe usted qué hora es?

El caballero, sin acortar el paso, contestó:

—Sí.

Y continuó a toda marcha.

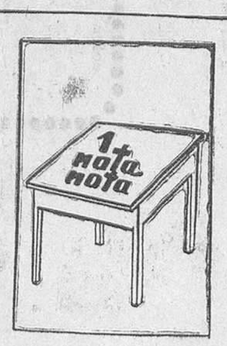

¿Cuál novia es guapa?

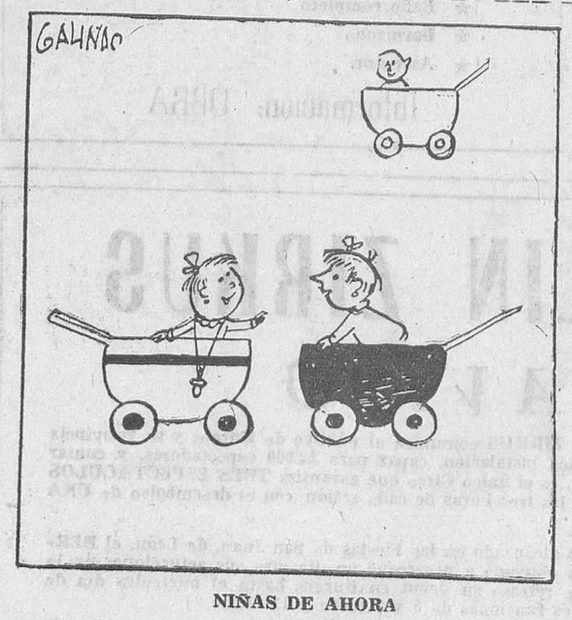

NIÑAS DE AHORA

—Aquél no me quita ojo. No sé si será por mí o, por el chupete.

Carta de MADRID

Por TACHIN

Madrid suspende las restricciones de agua

Cien mil barras de hielo, de 20 kilos cada una, se consumen en la capital

MADRID.— A partir de las diez de la dominguera mañana, todo Madrid, con la excepción de los que se pasan el domingo durmiendo, miraba hacia el barrio de Legazpi, allá por el final de Embajadores. Una enorme columna de humo se alzaba, manchando de negro el azul purísimo del cielo (gracia). Ardía en pompa una fábrica de gomas, en la que había depositados muchos miles de toneladas de viejos neumáticos, residuos y láminas de gomas procedentes de ruedas de vehículos y cintas transportadoras. La fábrica se hallaba cerrada, pero rodeada de cuarenta pequeñas empresas, ninguna de las cuales llegó a arder. Todos los Parques de Madrid, con sesenta coches, actuaron para dominar el incendio, que fue pavoroso, con la cooperación del viento... y de la deficiencia imperdonable de medios para combatirlo. El agua, como en los pueblos a principios de siglo e incluso actualmente, hubo que ser aportada en servicio de cadena, tras de ir a buscarla hasta la plaza de Legazpi. Apenas un tanque vaciaba sobre las mangas era sustituído por otros. Eso sí: el servicio de agua al estilo finisecular resultó interesantísimo. Y es que los bomberos de Madrid están acostumbrados a que en los incendios gordos falte el agua. Ante el constante peligro de que el fuego se corriera a las demás industrias, los bomberos, tan bravos como siempre, formaron una cortina de agua, que aisló el paso de las llamas. La causa del incendio parece ser que fue una chispa de la locomotora del tren de Delicias a Villaverde. Por la noche continuab el incendio, aunque ya dominado. No hubo desgracias personales. Nos hemos extendido en esto de las gomas ardientes porque hoy, lunes, la falta de noticias es sobrecogedora y hay que llenar cuatro cuartillas pase lo que pase o no pase.

—Llenazo imponente en la corrida goyesca del Círculo de Bellas Artes. La plaza y el ruedo, adornados con gracia y gusto. Banda infantil. Desfile de majas majísimas. Números de la Guardia municipal con atuendos de la época de Goya. Lectura del consabido pregón. Paseíllo y clarines. El rejoneador Josechu Pérez de Mendoza se llevó una oreja al evolucionar magníficamente y clavar banderillas y rejones muy bien a un torete que embestía a la perfección y que llegó a herir a una de las yeguas del caballero.

Para los lidiadores —Fermín Murillo, Andrés Vázquez y Efraín Girón— hubo de todo, aunque poco bueno. Protestas, avisos, silencios que duelen más que los gritos, y una oreja para el venezolano, con discrepancias, por todo lo cual la gente se enfadó bastante. Y si las broncas o berridos so nenojosos, con traje de luces deben de ser asquerositos cuando se va vestido de tal guisa goyesca, a base de redecilla craneal, medias blancas y madroñitos colgando de los hombros. Claro que, como decía Fernández Flórez, es mucho peor la aerofagia.

—La Embajada de la República Argentina, ante la difusión de noticias por las agencias internacionales sobre la estabilidad constitucional en aquel país, publicó una nota manifestando que tales noticias carecen en absoluto de fundamento y que la situación institucional argentina es totalmente normal.

—Y a casa, pensando ya, con el calor intensificado por el incendio de las viejas cubiertas, en eso del veraneo. Y, como todos los años, en qué pasará el 18 de Julio.

MANIFESTACION

La Dirección General de Seguridad ha hecho pública una nota en relación con la manifestación que, al parecer, se pretende organizar el día 28 del actual en cumplimiento de consignas de carácter marxista y advierte que, por carecer de permiso o autorización oficial competente, sería manifestación ilegal y, por tanto, no podría realizarse, "procediéndose en caso de intentar producirse, a su disolución por la fuerza pública y quienes pretendan dirigirla o formen parte de ella serán detenidos y puestos a disposición de la autoridad competente, como infractores del orden legal vigente".

Por su parte, el Consejo provincial de Trabajadores de Madrid ha hecho público que no ha convocado manifestación alguna con el pretexto de presentar diversas peticiones de carácter sindical.

NOTICIAS BREVES

En Madrid hay, un día con otro dos exposiciones diarias de pintura.

—Y se venden cien mil barras de hielo de veinte kilos cada una.

—Se han suspendido las restricciones de agua.

—Calor.

Televisor del tamaño de una caja de cerillas

El propietario de un árbol pide por él 180.000 pesetas

Bonn.—La casa "Philips" ha presentado en Alemania el aparato televisor más pequeño del Mundo, en un tren de exposiciones que recorrió 7.000 kilómetros por todo el territorio de la República federal. El motivo de esta exposición ambulante fue la celebración del 75 aniversario de la fundación de la firma "Philips".

El ingenio técnico, tiene un tamaño que no es mayor que el de una caja de cerillas.

CARO ARBOL

Bad Godesberg.—La administración de esta ciudad residencial, próxima a la capital federal, ha de pagar por un árbol 12.000 marcos (unas 180.000 pesetas) si quiere conseguir el solar donde está plantado. La ciudad desea solamente el solar para continuar el programa de urbanización, pero el propietario del mismo se niega a desprenderse de él si antes no se paga religiosamente el importe del árbol.

El feliz propietario alega, que, en la venta, no solamente hay que tener en cuenta la especie del raro ejemplar sino también sus colosales proporciones.

La luz amarilla indica el cambio inmediato de la luz verde a la roja. Si está cruzando termine de pasar con rapidez. Si aún no ha empezado a hacerlo no lo intente. Espere que se encienda nuevamente la luz verde.

M.E.C.D. 2017