APARTADO DE CORREOS 46
TELEFONOS: REDACCION 1280
ADMINISTRACION 7148
DEPOSITO LEGAL BU - 5 - 1958

Diario de Burgos

FUNDADO EN 1891

VIERNES, 8 DE ABRIL DE 1966
AÑO LXXVI NUMERO 23.155
EJEMPLAR: DOS PESETAS

MURIO POR REDIMIRNOS

Cristo, Hijo de Dios, murió en la Cruz para redimir al hombre. He aquí su cuerpo, exangüe, tras la infamante muerte en Cruz. En este Viernes Santo, doliente, prosternémonos contritos y arrepentidos. Y ante el Redentor que entregó su vida por nosotros, salga de lo más profundo del alma un doble grito, que nos estremezca: de amor hacia el Redentor y de plegaria fervorosa, pidiéndole perdón y misericordia.

Más de dieciséis mil peregrinos de distintas confesiones cristianas se concentraron ayer en Jerusalén

S. S. el Papa lavó y besó los pies a doce infelices niños, en la ceremonia de Jueves Santo

No dejarán entrar en Polonia al Papa, ni a obispos de otros países

Importantes declaraciones del Cardenal Ottaviani

Jerusalén (sector jordano). — Más de 16.000 fieles peregrinos, de las distintas Iglesias y confesiones cristianas, se han congregados hoy en Jerusalén, en ocasión de la sacratísima festividad del Jueves Santo.

Tres patriarcas, de distintas confesiones cristianas oficiaron hoy misas, según sus respectivos ritos, en la iglesia del Santo Sepulcro.

Los peregrinos, venidos de las diversas naciones cristianas, junto con los residentes de la misma —en total, unas 25.000 almas— representan hoy a la cristiandad en Jerusalén.

JUEVES SANTO EN EL VATICANO

Roma.— Su Santidad el Papa Paulo VI ha lavado y besado los pies esta tarde a doce niños romanos —huérfanos, ciegos, inválidos e hijos de condenados por la justicia— en el curso del oficio religioso con el que se conmemora la Ultima Cena del Señor.

Los niños de edades comprendidas entre los diez y los doce años, se encontraban sentados, vestidos de blanco, en una de las naves de la Basílica de San Juan de Letrán, la catedral del Papa en su condición de obispo de Roma.

Unos veinte Cardenales rodeaban al Santo Padre, mientras éste lavaba los pies de los niños con agua vertida en una jarra, los secaba con una toalla y los besaba.

Ha sido éste uno de los oficios más solemnes de la Semana Santa que culminará el próximo domingo con la celebración de la santa misa por el Papa, a la que seguirá un mensaje y la bendición "Urbi et Orbi".

PROHIBICION

Varsovia. — Las autoridades comunistas polacas no autorizarán que visiten el país los obispos extranjeros el día 3 de Mayo próximo, con motivo del milenario del cristianismo en Polonia, según se afirma en medios diplomáticos occidentales.

El Gobierno de Varsovia ha comunicado a los obispos que esta visita "sería inoportuna".

Los obispos de Polonia han invitado al Papa, Paulo VI, a treinta Cardenales y a cien obispos de todo el Mundo para que asistan a los actos

(Pasa a cuarta página)

HA SIDO RECUPERADA LA BOMBA DE PALOMARES

A los ochenta días del accidente, el artefacto (con más de una tonelada de peso) se halla a bordo de un barco de la "Task Force"

Lógica satisfacción de norteamericanos y españoles y, sobre todo, de los vecinos de la zona

Madrid. — Esta mañana fue recuperado el "Contact 261". El artefacto se halla intacto a bordo de un buque de la "Task Force". Mañana en el muelle de Garrucha, dará a conocer el almirante Guest los pormenores de cómo se llevó a cabo la operación de izar el objeto perdido. Tanto la Embajada norteamericana en Madrid, como la "Task Force" se complacen en anunciar que "todo" ha salido satisfactoriamente expresando su agradecimiento a cuantos colaboraron en los trabajos de rescate.

MAS DETALLES

Palomares (Almería). — La cuarta bomba nuclear caída en el accidente de aviación del 17 de Enero, ha sido recuperada esta mañana a las 7,40 horas por el submarino "Petrel" e izada a bordo de uno de los barcos de la "Task Force".

Al romper el día se apreció desde la costa una intensa actividad por parte de las fuerzas navales norteamericanas cuya misión era el rescate de la bomba nuclear perdida en la sima submarina de la playa de Palomares, hoy hace ochenta días del accidente. La operación definitiva y su éxito ha trascendido a mediodía y ha despertado gran júbilo en las fuerzas norteamericanas y españolas del "Campamento Wilson". De fuentes no oficiales, se informa que la participación del "Curv 5" el ingenio recuperador de torpedos traído a Palomares desde la base naval de Pasadena, California, ha tenido una intervención decisiva para el éxito final de la "Operación Flecha Rota".

La bomba fue localizada el día 15 de Marzo, casi dos meses después de su caída, por el sumergible de bolsillo "Alvin", quien logró fotografiar el artefacto en el lugar que indicó había caído el pescador de Aguilas, Francisco Orts Simó. Como se informó en días pasados, la primera tentativa de recuperar el artefacto izándolo a bordo de uno de los navíos, fracasó por rotura del cable que había fijado a la bomba uno de los sumergibles.

El general Wilson y el almirante William S. Guest, con las fuerzas a su mando, han ganado la "guerra" a la bomba nuclear perdida en una de las operaciones de rescate submarino más difíciles de la historia: la recuperación de un artefacto de más de una tonelada de peso desde una profundidad, exactamente, de 762 metros, en un declive que, al menor fallo, podía motivar el desplazamiento del artefacto a más de mil metros de profundidad

(Pasa a cuarta página)

JUEVES SANTO, EN LA CATEDRAL

Como iniciación de los solemnes cultos catedralicios de Jueves Santo, el Excmo. Sr. Arzobispo ofició de pontifical en una misa concelebrada y en la bendición de los Santos Oleos, ceremonia de la cual la precedente placa recoge un momento.—Foto FEDE.

(Información en 4.ª y 6.ª páginas)

Franco (a bordo del "Azor") presencia la llegada del tercio "Gran Capitán" a Málaga

Málaga.—Su Excelencia el Jefe del Estado, desde la cubierta del yate «Azor» ha presenciado la llegada del minador «Marte», con las fuerzas del segundo tercio «Gran Capitán», de la Legión, que esta noche van a desfilar con la cofradía del Santísimo Cristo de la Buena Muerte, de la que la Legión es Hermano mayor honorario. El «Marte», al entrar en el puerto, disparó las salvas de ordenanza, rindiendo con ello honores a Su Excelencia. Sobre su cubierta formó la compañía de honores, con escuadra y banda.

DOÑA CARMEN POLO DE FRANCO, EN MARBELLA

Málaga.—La esposa de Su Excelencia el Jefe del Estado, doña Carmen Polo de Franco, abandonó el «Azor» esta mañana y ha visitado la ciudad. A mediodía se trasladó al hotel de Marbella, donde pasan unos días sus hijos, los marqueses de Villaverde y almorzó en la intimidad.—Cifra.

Nuevamente, el pueblo español manifestó su religiosidad en los actos del Jueves Santo

El ministro del Ejército presidió la procesión malagueña del Cristo de la Buena Muerte

Madrid. — Todo el pueblo español ha vuelto a mostrar su acendrada religiosidad en este Jueves Santo que ha reunido en catedrales, iglesias, capillas, abadías y eremitorios, a una fervorosa asamblea de fieles que en la ciudad y en el campo, en el interior y en la costa, ha vivido con alta espiritualidad la jornada conmemorativa de la institución de la Eucaristía —por eso ha sido designada con el "Día del Amor Fraterno"— y ha renovado otro año la secular tradición de visitar los Monumentos.

Otra destacada nota de la actualidad nacional en todas las poblaciones españolas ha sido la serie de desfiles procesionales con que el pueblo, a través de hermandades y cofradías, se ha unido al espíritu de la Iglesia en la evocación de los grandes misterios de la Pasión y Muerte del Divino Maestro.

En Málaga desfilaron cinco cofradías y el ministro del Ejército, teniente general Menéndez Tolosa, presidió la del Santo Cristo de la Buena Muerte y Nuestra Señora de la Soledad, a cuya Hermandad ha acompañado la representación de la Legión española. El Ejército del Aire acompañó a la cofradía de Nuestro Padre Jesús de Misericordia y Nuestra Señora del Gran Poder.

Los sevillanos han presenciado en la capital hispalense el desfile de siete cofradías, encontrándose entre las ilustres personalidades que las han presenciado, la Reina Geraldina de Albania y los Príncipes Alberto y Paola, de Lieja.

En Granada hicieron estación tres Cofradías, entre ellas la famosa de Nuestra Señora de las Angustias. Su paso por los bosques de la Alhambra ha sido de un efecto maravilloso, ya que se han encendido millares de bengalas y se han arrojado palomas desde lo alto de la torre de la Justicia. La Cofradía del Santísimo Cristo de la Misericordia ha estrenado un magnífico trono de caoba, nogal y marfil. Portaban la imagen dos turnos de cuarenta artilleros, en virtud de promesa que hicieron durante la Cruzada de Liberación. Ha presidido el desfile, en representación del Jefe del Estado, el gobernador militar.

Cinco cofradías salieron en Córdoba y entre ellas la de Nuestro Padre Jesús Caído y Nuestra Señora del Mayor Dolor que es conocida por la de los toreros. El Tercio «Gran Capitán», I de la Legión, acompañó a su «paso» del Señor de la Caridad, y centenares de mujeres descalzas han formado en la procesión de la Hermandad del Cristo de Gracia, de la que es Hermano mayor honorario el Caudillo que fue representado por el gobernador militar.

En Valencia desfilaron las 32 parroquias de la ciudad en la procesión del Jueves Santo que portaba el Santo Cáliz de la Cena con el que Jesucristo instituyó el Sacramento de la Eucaristía. Con ella el arzobispo bendijo al pueblo desde el Ayuntamiento. En la última procesión de la noche, con participación de todas las cofradías, la de los Longinos vistió los trajes que sirvieron para la realización de una coproducción cinematográfica de Samuel Bronston que los cedió desinteresadamente.

Dos procesiones desfilaron en Zamora. La de la Vera Cruz se remonta al siglo XIV.

En Valladolid fueron libertados dos reclusos durante la procesión de la Caridad. También salieron las de Nuestra Señora de la Amargura, Sagrada Cena, El Silencio y la de penitencia del Santo Entierro.

El ministro de Información y Turismo llegó a Murcia para presenciar mañana la procesión de las imágenes de Salzillo.

En Palma de Mallorca contrasta el ambiente religioso de las procesiones, con el aire turístico y anticipadamente veraniego que se registra en sus playas concurridas de bañistas.

El vicepresidente del Gobierno, en la Costa Brava

Ha muerto el ilustre patricio y cervantista barcelonés don Juan Sedó Peris-Mencheta

S'Agaró (Gerona).—Ha llegado a esta población, para pasar unos días de descanso el vicepresidente del Gobierno, don Agustín Muñoz Grandes, acompañado de su esposa.

FALLECE UN ILUSTRE PATRICIO BARCELONES

Barcelona.—A los 58 años de edad, ha fallecido don Juan Sedó Peris —Mencheta— ilustre patricio barcelonés, nieto del fundador de "El Noticiero Universal". Se había distinguido especialmente por su culto y su veneración por la figura de Miguel de Cervantes y su obra "Don Quijote". A los dieciocho años inició su colección cervantina que llegaría a ser la más importante del Mundo.

Mañana no se publicará DIARIO DE BURGOS

Siguiendo tradicional costumbre y con el fin de que el personal de nuestro periódico pueda solemnizar la festividad de Viernes Santo, mañana, sábado, no se publicará DIARIO DE BURGOS.

SEMANA SANTA EN GRANADA

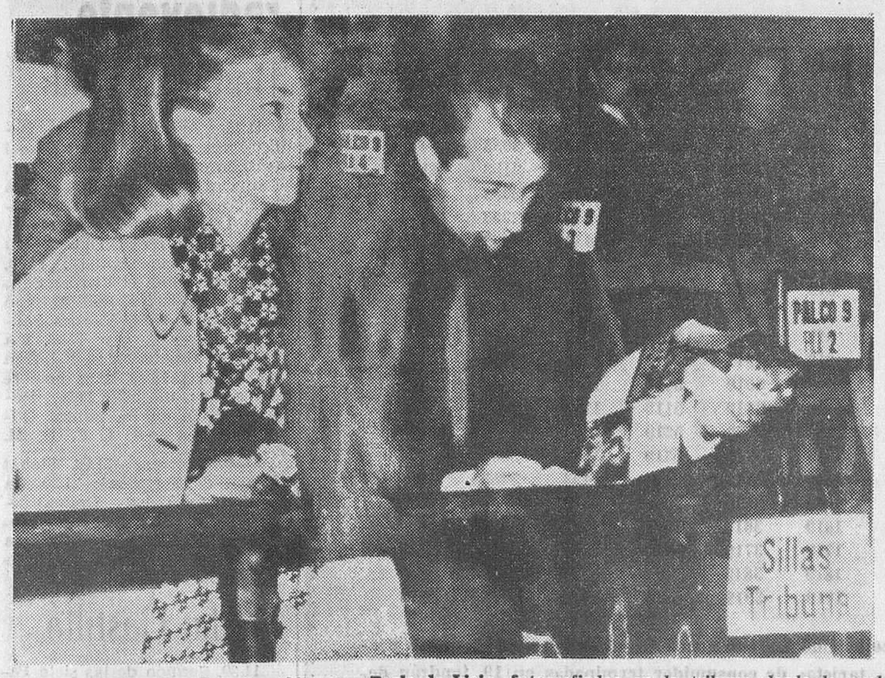

Granada. — Los Príncipes Alberto y Paola de Lieja, fotografiados en la tribuna desde la cual asistieron a una de las procesiones granadinas de Semana Santa. — (Telefoto Cifra).

Se habla de una aparición de la Virgen María en el Líbano

Afirma una niña de catorce años que ha visto a la Señora la cual le entregó un pañuelo manchado en sangre

Creciente número de personas peregrinan con la vidente a la montaña

Beirut.—En el momento en que se acerca el Viernes Santo y los peregrinos de todo el Mundo acuden al Próximo Oriente para participar en las ceremonias de la Pascua de Resurreción, los habitantes de los pueblos de la parte Sur del Líbano han sido conmovidos hoy por las informaciones circuladas sobre un milagro, ocurrido —según se dice— en aquella región: La visión de una niña de catorce años, que afir-

(Pasa a cuarta página)

Cae un avión soviético en el Berlín occidental

Sus tripulantes (que han muerto) desviaron el aparato hacia un lago para evitar daños a la población

(Información en 4.ª pág.)

PROCESION DE «EL ENCUENTRO»

Con gran concurrencia de cofrades de las dos piadosas Asociaciones que tradicionalmente desfilan procesionalmente para la conmovedora evocación de «El Encuentro», se celebró ésta anoche, en la plaza del Rey San Fernando.— He aquí un momento de dicho acto, en el que predicó el canónigo don Ambrosio Rebollo. — Foto FEDE.

M.E.C.D. 2017

Postal

Jueves Santo burgalés

DE todos es sabido que, debido a las innovaciones introducidas recientemente en la Liturgia, la festividad del Jueves Santo presenta desde entonces unas características distintas de aquellas que antaño la esmaltaban.

Y, por fortuna, esas reformas han venido a acrecentar, en las solemnidades de esa jornada gloriosa, evocadora de la institución de la Eucaristía, la participación de los fieles de manera que resultan cada vez más esplendorosas y fervientes.

Pues bien, bajo esa consoladora y esplendorosa realidad nueva, la conmemoración burgalesa del Jueves Santo —Día del Amor fraterno— ha respondido plenamente, en toda su expresión espiritual y en todo su significado caritativo de amor al prójimo, como preámbulo a la doliente fiesta del Viernes Santo, evocadora del divino sacrificio por amor del Redentor a los hombres.

En efecto, tanto la misa concelebrada por el Prelado en la Catedral para la consagración de los Santos Oleos como las misas «In Coena Domini» y las procesiones al Monumento en todos y cada uno de los templos burgaleses y las posteriores y piadosas visitas al Santísimo constituyeron el espléndido testimonio renovado de la religiosidad de nuestro pueblo, con la culminación externa de los actos de la jornada en la fervorosa procesión de El Encuentro, uno de los más bellos cortejos de cuantos recorren las calles de la ciudad a lo largo de la Semana Mayor.

Una pena, sin embargo, que la inseguridad del tiempo —aun cuando a ráfagas luciera ese sol— constituyera —otra vez— la preocupación de las piadosas Cofradías promotoras de esa conmovedora evocación de «El Encuentro»... Mas, de todas formas, ello no fue óbice para que aquélla respondiera plenamente al plausible celo de los cofrades y al rango que viene alcanzando, progresiva e insensiblemente la Semana Santa en nuestra ciudad.

En suma, que Burgos, tanto la capital como la provincia, vivieron esa memorable fiesta del Jueves Santo conforme a su recia tradición de catolicidad y al hondo espíritu de superación que caracteriza, hace años, a la organización y desenvolvimiento de los distintos actos de la Semana Mayor...

BURGENSE

Nueva campaña nacional de vacunación

El próximo lunes se iniciará en toda España una nueva campaña de vacunación infantil, comprendiendo la vacunación triple (Difteria, Tos ferina y Tétanos) y antipoliomielítica.

Se desarrollará en dos fases. La primera fase comprenderá desde el 11 de este mes de Abril en que se inicia, hasta el 7 de Mayo próximo. La segunda fase el 16 del mes de Mayo y terminará el 4 de Junio.

La vacunación será completamente gratuíta para todas las clases sociales.

La vacunación triple se aplicará a los niños mayores de tres meses y menores de tres años en la forma siguiente:

A los que anteriormente no hayan recibido ninguna dosis o solamente una, se les aplicará dos dosis con un intervalo de 30 a 40 días.

A los que hayan recibido dos dosis se les administrará una dosis única de recuerdo.

La vacuna Sabin antipoliomielítica se aplicará a los niños mayores de tres meses y menores de un año y precisamente al mismo tiempo que se les aplica la dosis de vacuna triple.

Se aconseja a todos los padres acudan con sus hijos a los centros de vacunación, que en Burgos, capital, serán los siguientes:

Instituto provincial de Sanidad, todos los días laborables de 10 a 14 y de 16 a 18 horas.

Residencia Sanitaria del SOE, donde se administrará la vacuna por las tardes de 4 a 7.

Clínica de la Cruz Roja, que funcionará también por la tarde de 4 a 7.

En Aranda de Duero funcionarán dos centros de vacunación, uno en el Hospital de los Santos Reyes de 10 a 12 y de 16 a 18 horas, y otro en el Ambulatorio del SOE, con el mismo horario.

En Miranda de Ebro, en el Centro Comarcal de Sanidad y en el Ambulatorio del SOE, ambos con el horario siguiente: De 10 a 13 y de 17 a 19.

Además en 265 cabeceras de partidos médicos, impartirán la vacuna a todos los niños de la provincia, de las edades señaladas, los médicos titulares.

Burgos, 6 de Abril de 1966.
EL JEFE PROVINCIAL DE SANIDAD

Televisión

VIERNES SANTO

9,00: Retransmisión directa desde Murcia de la procesión en la que desfilan los celebérrimos pasos de Sazillo, a los que sirve de fondo la catedral.
10,00: Retransmisión diferida de la procesión del Encuentro, grabada en Cartagena en la madrugada del mismo viernes.
2,02: Sermón de las Siete Palabras, por don José María Cirarda, obispo de Jerez.
3,00: La Cruz y el cayado, de Alejandro Núñez Alonso.
3,30: Vía Crucis, de Gerardo Diego.
4,00: Concierto, desde Cuenca, por Cantores de Polifonía de la Delegación nacional de Juventudes.
7,15: Carta de ajuste: «Responsorios de Semana Santa», de Tomás Luis de Victoria.
7,30: Crucifixión.
8,00: La Liturgia.
8,15: Concierto, desde Cuenca, por la Orquesta de Cámara de Madrid y la Coral Santo Tomás de Aquino, de la Universidad de Madrid.
9,15: Significado del Viernes Santo.
9,30: Semana Santa en España.
9,45: Retransmisión directa de la procesión del Santo Entierro, de Murcia.
11,15: «Judas», de Franco Fochi.

SABADO SANTO

1,45 Carta de ajuste: Cantos populares de Semana Santa.
2,05, Y las tinieblas no prevalecerán.
3,00 Telediario.
3,20 Edición especial.
3,30 El indulto, de Carlos Muñiz.
4,00 Sesión de tarde; "El Judas".
5,30 Sólo para menores.
6,01 Jesús, hermano mío.
7,00 La Liturgia.
7,15 Concierto desde Cuenca, por la Orquesta Filarmónica de Madrid y Orfeón Universitario del Distrito de Valencia.
8,15 Desfile bíblico de Lorca.
9,15 Palabras del obispo de Jerez, doctor don José María Cirarda.
9,30 Telediario.
9,47 Telecrónica.
10,00 Noche de la esperanza.
10,40 La Pasión según España.
11,40 Telediario.
11,55 Resurrección.
12,00 Cierre.

Emerson
El televisor del futuro
Comercial Velo-Moto

Importante fábrica de plásticos en Valladolid
Necesita representante para Burgos, imprescindible joven, bien relacionado y con ganas de prosperar. Envíen curriculum vitae a don Francisco Hernández. Padre Claret, 4, 5.° C — Buzón 44. — VALLADOLID.

BURGOS AL DIA

** NOTICIAS **

MOVIMIENTO DEMOGRAFICO.—Durante el día de ayer se verificaron en el Registro Civil las siguientes inscripciones:

Nacimientos: Ana María Gil y Martínez, Ana Isabel Asenjo y Tamayo, Pedro José García y García, María Mercedes Citores y Hierro, María José Ruiz y Arce, María Sonsoles Salinas y García, José Enrique Sancho y Castilla.

JOVENES
se precisan; de 20 a 30 años. Trabajo fácil estudio mercados. Bien retribuídos. Cultura. Presentarse: Módulo. Héroes División Azul 3. 1.°

ATROPELLADO POR UNA MOTOCICLETA.—Teodoro Merino Simón, de 28 años, soltero, con domicilio en la calle Rey Don Pedro, número 54, fue atropellado por la motocicleta matrícula BU—21.508, resultando lesionado. Ingresó en la Casa de Socorro aquejado de dolores contusivos en región pectoral. Los facultativos que le asistieron, se reservaron el pronóstico. Seguidamente, el herido pasó a la Residencia sanitaria «General Yagüe».

Se necesita
soldador de eléctrica de 18 a 25 años
Talleres PEDRO
Carretera de Arcos, s/n

FARMACIAS DE GUARDIA. Torrijo, Aranda de Duero, 6; González Iglesias, Avenida del Cid, 6 y Mateo Lazcano, Vitoria, 16 (Gamonal).

Mañana, sábado. — Reol, Plaza José Antonio, 19; Moral, Santa Dorotea, 21 y Del Río, Diego Laínez, 16.

Coches sin conductor
SEAT 1.500 — SIMCA, 600-D
Garaje Turismo

SE PRECISA
aprendiz de 14 a 15 años
Talleres PEDRO
Carretera de Arcos s/n

INCENDIO. — A las diez y media de la mañana de ayer los bomberos sofocaron un pequeño incendio que se declaró, al quemarse el hollín de la chimenea, en el piso segundo de la casa número 7 del Camino de Mirabueno.

OPORTUNIDAD
Se traspasa en buen sitio local destinado a tienda ultramarinos, zona de 1.000 viviendas. Informes esta Administración.

BOLETIN METEOROLOGICO. — Comprensivo de los datos recogidos ayer en el Observatorio del Instituto de Enseñanza Media:

Barómetro. — A las ocho de la mañana, 682,2; a las dos de la tarde, 682,2; a las siete de la tarde, 682,9.

Temperatura ambiente. — Máxima, 12,2 grados a las 12,2 horas; mínima, 5,6 grados a las 6 horas.

Dirección y velocidad del viento. — A las ocho de la mañana, SW — 18 kilómetros; a las dos de la tarde, SW — 14,4 kilómetros; a las siete de la tarde, SW — 10,8 kilómetros.

PEONES
BIEN RETRIBUIDOS
SI NECESITAN EN
Construcciones
Torres García
Vitoria, 16. 7.°

MARROQUI HERIDO GRAVEMENTE EN ACCIDENTE.—A las dos de la tarde de ayer, en el kilómetro 284,100 de la carretera general de Madrid-Irún, término de Cameno, se salió de la calzada y volcó de costado el coche matrícula francesa 8203-RF-75 conducido por el súbdito marroquí, con residencia accidental en París, Anmed Ben Abdeselam, de 49 años, casado y comerciante. Resultó con heridas graves y fue llevado a la clínica del Carmen.

Hizo diligencias la Agrupación de tráfico de la Guardia civil.

Labradores
Cebada especial para siembra. HIJOS DE RAIMUNDO YLLERA S. L. — San Pedro y San Felices 16.
BURGOS

PROHIBICION DE APARCAMIENTO. — La Alcaldía pone en conocimiento del público en general, que con motivo de procederse al bacheo de la calle de Vitoria, desde la plaza de Primo de Rivera hasta las calles conde de Jordana y San Lesmes, mañana sábado queda prohibido el aparcamiento de toda clase de vehículos durante dicho día en esta zona, al objeto de facilitar el trabajo de estas reparaciones.

¡Ocasión!
Vendo estanterías nuevas
Propias almacén
Informes:
CASA LOS CHICOS

LETRAS DE LUTO. — La señora doña Balbina Merino González, falleció en el día de ayer, después de recibir los Santos Sacramentos y la Bendición de Su Santidad.

Descanse en paz el alma de la finada y reciba su apenado hijo don José María Morales Merino, hermanos, hermanos políticos, sobrinos, primos y demás familia la expresión de nuestra condolencia.

GRATITUD.— Don Amancio Villanueva García, esposa e hijos ante los numerosos testimonios de pésame recibidos por el reciente fallecimiento de su hijo y hermano Antonio Villanueva San Martín (q. e. p. d.) y en la imposibilidad de hacerlo personalmente agradecen por medio de estas líneas a cuantas personas se interesaron por él durante su larga y penosa enfermedad y asistieron al entierro y funeral celebrado en sufragio del ama del finado.

Se precisan
aprendices de 14 a 15 años
Calzados
JOSE RUIZ y Hno.
Plaza José Antonio, 28

CLASIFICACION DE DOS COLEGIOS. — Por sendos decretos publicados en el "Boletín Oficial del Estado" correspondiente al martes último, se clasifica en la categoría académica de Reconocido de Grado Elemental el Colegio de Enseñanza Media no oficial, femenino, "Santo Domingo de Guzmán", de Aranda de Duero y como Colegio menor, masculino, el Centro residencial "Carlos María Rodríguez de Valcárcel", de la Delegación Nacional de Juventudes en Miranda de Ebro.

APROVECHAMIENTO DE AGUA. — La Comisaría de Aguas del Duero, da cuenta, en el "Boletín Oficial del Estado" correspondiente al viernes último, de que don Julián Ibáñez Lobejón, vecino de Briviesca, ha solicitado la concesión de un aprovechamiento de cinco litros de agua por segundo, del manantial "Fuente T", en dicho término municipal, para regadío.

Cultos de Semana Santa

VIERNES SANTO

SAN LESMES, ABAD.—A las once y media, ejercicio de las Siete Palabras, por don Daniel Simón Rey, interpretándose música clásica. A las cinco, Santos Oficios.

SAN COSME Y SAN DAMIAN.—A las cinco, función litúrgica.

SAN GIL, ABAD.—A las doce, Corona a Nuestra Señora de los Dolores y Vía Crucis.

A las cinco, Oficios Divinos.

SAN LORENZO.—A las doce, Vía-Crucis penitencial y sermón de las Siete Palabras, a cargo de don Isidoro Díaz Murugarren.

A las cinco de la tarde, Oficios Divinos.

SANTA AGUEDA (SALESAS).—A las cinco, Oficios Divinos.

SAN JULIAN SAN PEDRO Y SAN FELICES.—A las ocho Vía Crucis. A las once, función de la Soledad, con sermón a cargo de don Alejandro Millán Cuesta.

SAN PEDRO DE LA FUENTE.—A las nueve y media, Vía Crucis y corona a Nuestra Señora de los Dolores.

A las seis, acción litúrgica.

LA ANUNCIACION. — A las ocho, sermón sobre la Pasión y Vía Crucis. A las seis, acción litúrgica con adoración de la Cruz.

NUESTRA SEÑORA DE LAS NIEVES.—A las doce, Vía Crucis en la Plaza Mayor. A las cinco, acción litúrgica.

SAN JUAN BAUTISTA.—A las once, Hora Santa y Vía Crucis. A las cuatro y media, acción litúrgica.

SAN ANTONIO ABAD. — A las cinco, acción litúrgica.

SAN JOSE OBRERO.—A las seis, Vía Crucis y ejercicio de las Siete Palabras.

PADRES CARMELITAS. — A las ocho, Oficio Divino, cantado. Por la tarde, a las cinco, acción litúrgica.

MADRES CARMELITAS. — Función litúrgica, a las cinco.

PARROQUIA CASTRENSE (B. MILITAR). — A las once y media de la mañana, Vía Crucis. Por la tarde, a las cinco, Oficios Divinos.

SIERVAS DE JESUS.—A las cinco, oficios.

AGUSTINAS DE SANTA DOROTEA.—A las seis y cuarto, oficios y comunión.

COLEGIO LA SALLE. — A las cinco, acción litúrgica.

CONCEPCIONISTAS FRANCISCANAS DE SAN LUIS. — Por la tarde, a las siete, Acción Litúrgica.

MERCED. — A las doce, solemne Vía Crucis. A las doce y media, concierto sacro «Siete Palabras», en castellano, con música de Juan Sebastián Bach, interpretadas por la Schola Cantorum del Círculo Católico de Obreros. A las cinco de la tarde, Acción Litúrgica.

HERMANITAS DE LOS POBRES.—A las cinco de la tarde, Acción Litúrgica.

SAN ESTEBAN.—A las once de la mañana, solemne Vía Crucis, por el Castillo. A las cinco de la tarde, acción litúrgica.

COLEGIO DE HH. MARISTAS.—Oficios, a las seis.

SABADO SANTO

Catedral.—A las once menos cuarto, vigilia pascual.

San Lesmes.—A las once vigilia pascual.

San Cosme y San Damián.—A las ocho de la mañana, solemne Vía Crucis por el interior del templo.

A las once menos cuarto, vigilia pascual.

San Gil. — A las ocho de la tarde santo rosario y Vía Crucis. A las once, vigilia pascual.

San Lorenzo.—A las once de la noche vigilia pascual.

Santa Agueda. (Salesas).—A las siete y media, santo rosario, para continuarlo en la procesión de la Virgen de la Soledad, finalizando con la salve popular.

A las once, vigilia pascual.

San Julián San Pedro y San Felices. — A las once, solemne vigilia pascual.

San Pedro de la Fuente.—A las once, vigilia pascual.

San Esteban. — A las siete de la tarde, santo rosario y a las once vigilia pascual.

La Anunciación.—A las ocho, sermón de la Soledad y Vía Crucis. A las once, vigilia pascual.

Nuestra Señora de las Nieves. — A las once, vigilia pascual.

San Juan Bautista. — A las once de la mañana, solemne Vía Crucis. A las diez y media de la noche, solemne vigilia pascual.

San Antonio Abad.—A las once, vigilia pascual.

San José Obrero. —A las ocho de la tarde, retiro espiritual. A las once de la noche, vigilia pascual.

Padres Carmelitas. — Por la mañana, a las ocho, Oficio divino, cantado. A las once de la noche, vigilia pascual.

Madres Carmelitas. — A las once, vigilia pascual.

Capilla castrense (Barriada Militar).—A las once y media, vigilia pascual.

Agustinas de Santa Dorotea.—A las once, vigilia pascual.

Colegio de La Salle.—A las once, vigilia pascual.

Concepcionistas Franciscanas de San Luis.—A las once, vigilia pascual.

Merced.—A las once, vigilia pascual.

Hermanitas de los Pobres.—A las ocho, vigilia pascual.

Colegio de Hermanos Maristas.—A las cuatro Vía Crucis. A las once, vigilia pascual.

El Club del Oyente de
Radio Juventud
de Burgos, te espera

Vida Religiosa

SANTOS DE HOY

Viernes Santo. Ss. Edesio, Jenaro, Máxima, Macaria, Concesa, mrs.; Dionisio, Perpetuo, Amancio, obs.

SANTOS DE MAÑANA

Sábado Santo. — Ss.: María Cleofé, Prócoro, Demetrio, Conceso, Hilario, d c.; Eusiquio, mr.; Marcelo. Hugo, o

Resurrección de Nuestro Señor Jesucristo. Ss.: Ezequiel, pf.; Miguel de los Santos, cf.; Apolonio, pb.; Macario, ob.

Guía del radioyente

Radio Popular

11,45, Apertura; 12,00, Retransmisión desde Valladolid del Sermón de las 7 palabras; 13,00, Cantares teologales; 13,15, "Un hombre ha muerto"; 13,40, Recital lírico de la Pasión; 14,00, Cada pueblo reza a Dios con su canción. Parte segunda; 14,30, El hombre ante el Viernes Santo. Por el Padre José Antonio de Laburu; 15,00, Viernes Santo de ayer y de hoy; 15,15, Vía crucis de España; 16,00, Requiem de Mozart; 16,45, "Un hombre tiene que morir"; 17,00, Retransmisión de los Santos Oficios desde la S. I. C. B. M.

21,00, Apertura; 21,03, Stabat Mater, de Pergolessi; 21,20, La Pasión de Cristo. Dramatización literario musical del Evangelio; 22,10, Enseñanzas del día del supremo dolor. Por el Padre Laburu; 22,45, Cierre.

Radio Castilla

11,30, Sermón de las siete Palabras de Cristo en la cruz, por el Rvdo. Sr. don Daniel Simón Rey, profesor del Seminario de San Jerónimo, con intervenciones musicales del Orfeón Burgalés; 14,00, Canto gregoriano por el coro de la abadía de Solesmes; 14,30, Diario hablado de Radio Nacional.

21,00, Polifonía del Viernes Santo, por los coros de Radio Nacional de España; 21,30, En las rutas españolas del Viernes Santo, de Carlos Amat; 22,00, Retransmisión del diario hablado de Radio Nacional de España; 22,15, El hechizo del Viernes Santo, de Parsifal, de Wagner; 22,30, Sermón de la Soledad de la Virgen María, por el R. P. Teodoro Prieto, profesor del Seminario de Misiones; 23,00, Información local.

✝

LA SEÑORA

D.ª Balbina Merino González

Falleció en el día de ayer, a los 82 años de edad, confortada con los Santos Sacramentos y la Bendición de Su Santidad

Q. E. P. D.

Su apenado hijo, don José María Morales Merino (funcionario de Prisiones); hermanos, doña Felicitas y doña Justina; hermanos políticos, don Jaime de la Cal Escribano y doña Hortensia Palacín García; sobrinos, primos y demás familia

Suplican a sus amistades oraciones por el eterno descanso de su alma y la asistencia a las honras fúnebres que se celebrarán en la iglesia parroquial de SAN JUAN BAUTISTA, HOY, día 8, a las DOCE, seguidamente la conducción al Cementerio de San José, actos piadosos por los que les quedan muy agradecidos. — Nota: El día y la hora del funeral se avisarán oportunamente.

Casa doliente: Calle L, núm. 9 (Barriada Yagüe)
Burgos, 8 de Abril de 1966.

NUEVA Panificadora Burgalesa
Sorteo del 5 de ABRIL
en combinación con la
LOTERIA NACIONAL
★ ★ ★
Señora: si su tarjeta de consumidor coincide con cualquiera de los números que detallamos a continuación, ha sido Vd. agraciada con
100 PESETAS

19	2019	4019	19	2019	4019	53	2053	4053
119	2119	4119	119	2119	4119	153	2153	4153
219	2219	4219	219	2219	4219	253	2253	4253
319	2319	4319	319	2319	4319	353	2353	4353
419	2419	4419	419	2419	4419	453	2453	4453
519	2519	4519	519	2519	4519	553	2553	4553
619	2619	4619	619	2619	4619	653	2653	4653
719	2719	4719	719	2719	4719	753	2753	4753
819	2819	4819	819	2819	4819	853	2853	4853
919	2919	4919	919	2919	4919	953	2953	4953
1019	3019	5019	1019	3019	5019	1053	3053	5053
1119	3119	5119	1119	3119	5119	1153	3153	5153
1219	3219	5219	1219	3219	5219	1253	3253	5253
1319	3319	5319	1319	3319	5319	1353	3353	5353
1419	3419	5419	1419	3419	5419	1453	3453	5453
1519	3519	5519	1519	3519	5519	1553	3553	5553
1619	3619	5619	1619	3619	5619	1653	3653	5653
1719	3719	5719	1719	3719	5719	1753	3753	5753
1819	3819	5819	1819	3819	5819	1853	3853	5853
1919	3919	5919	1919	3919	5919	1953	3953	5953

NOTA. — Por haber coincidido las terminaciones del primero y segundo premio en la misma cifra, las tarjetas de consumidor terminadas en 19, tendrán derecho a doble premio.

Recuerde que, sin embargo, en atención a las familias numerosas de cuantioso consumo diario
NUEVA PANIFICADORA BURGALESA
se reserva el derecho de multiplicar estos premios.

M.E.C.D. 2017

VIACRUCIS SOCIAL POSTCONCILIAR

Comentarios y selección de textos

Domingo MARTINEZ BENAVENTE

COMPOSICION DE LUGAR

CUANDO llega la Semana Santa, las calles de los pueblos, las plazas de las ciudades, se arrodillan y abren los brazos de su aire anochecido en cruz de penitencia, en un Viacrucis unánime y multiplicado. Los viejos «pasos» tradicionales inician el camino del Calvario, bajo la luz en primavera de Andalucía, o por los campos de Castilla en esperanza de pan y de vino.

Es la España de siempre, que sueña, reza y espera, en un eterno Viacrucis de igualdad social, de salarios insuficientes, de rentas más equitativas. Es la España abierta al diálogo con los hermanos, que se dispone a rezar un nuevo Viacrucis, con textos insólitos para muchos, escandalosos para bastantes, y esperados y naturalísimos para los que viven el Concilio y la doctrina social de la Iglesia.

Cada Estación de este Viacrucis está escrita con palabras del Papa Paulo VI a la XXV Semana Social de España, en Zaragoza, y con palabras de la Declaración de la misma (Bien entendido que la Declaración es de la única y exclusiva responsabilidad de la Junta de las Semanas Sociales).

PRIMERA ESTACION: «La Sociedad es condenada a muerte».

SE ha de tener siempre presente, como observa la citada Constitución conciliar, que en toda comunidad, «aunque existen diversidades justas entre los hombres, sin embargo, la igual dignidad de la persona exige que se llegue a una situación social más humana y más justa. Resulta escandaloso el hecho de las excesivas desigualdades económicas y sociales que se dan entre los miembros o los pueblos de una misma familia humana. Son contrarias a la justicia social, a la equidad, a la dignidad de la persona humana y a la paz social e internacional». — (Mensaje del Papa).

Ante la denuncia de esta condena a muerte, dictada por la Sociedad contra la misma Sociedad, no cabe más que una postura: releer las palabras pontificias y conciliares, meditar despaciosamente, rezar... y actuar.

SEGUNDA ESTACION: Salarios, o la Cruz a cuestas.

LA política de salarios, como parte de la política de rentas, exige como norma general que los salarios aumenten al menos a una tasa equivalente al crecimiento de la productividad, probablemente en forma algo superior al de las restantes rentas». — (Declaración de la Semana).

Salarios, la cruz que la Sociedad actual lleva sobre los hombros desde hace muchos aos. Sobres, semanas, mensualidades, pequeñas grandes cruces ininterrumpidas, con las que se familiarizan en cada instante las amas de casa, los peones, los empleados, los especialistas...

Sobres, semanas, mensualidades, pequeñas grandes cruces que arrastran los hombres de hoy —como un eco de la Cruz de Cristo—, hacia un Calvario altísimo de precios, al que nunca se llega.

TERCERA ESTACION: Coste de la vida, primera caída.

PARECE prácticamente imposible realizar una política de rentas, sin que cese la inflación de demanda, que es consecuencia del exceso de gastos sobre las posibilidades de la producción real y, por tanto, se estabilice el coste de la vida». — (Declaración de la Semana).

Coste de la vida, primera piedra que provoca la tercera caída, y que se ha de repetir dolorosamente a lo largo del camino. La Sociedad exige cada vez más; los hombres, sus miembros, no disponen en muchas ocasiones de los medios más elementales, y la vida da tropezones materiales, morales, y cae. El bastón de la producción se queda corto, o es tan endeble, que se quiebra al menor esfuerzo, y llega la primera caída.

CUARTA ESTACION: Doctrina social de la Iglesia: Encuentro con la Madre.

LAS grandes Encíclicas «Rerum Novarum» y «Quadragessimo Anno» declararon hace muchos años que el hombre no puede ser considerado como simple objeto de la Economía, sino como sujeto de la misma. Pío XII inspiró igualmente su enseñanza al respecto en este principio («La solemnitá» 17, A. A. S. XXXIII, p. 200), y Juan XXIII, con la Encíclica «Mater et Magistra», desde sus primeras páginas, recalcó la norma de que la persona humana es el fundamento, el sujeto y el fin de la Economía». — (Mensaje lel Papa)

QUINTA ESTACION: Las Semanas Sociales de España, Cirineo.

LAS Semanas Sociales se han convertido en esta nación, lo mismo que en otros países, en una expresión viva de la conciencia cristiana: Ante los problemas sociales de los últimos tiempos y las transformaciones de las estructuras, han contribuído ellas a formar un grupo de escogidos sacerdotes y seglares que, año tras año, han impreso un dinamismo profundo a la actividad social de los católicos y han ejercitado una influencia saludable en la vida pública y privada de toda la comunidad». (Mensaje del Papa).

Siempre hay un Cirineo dispuesto a hacer menos pesada la Cruz, a aliviar la ceguera del orgullo o de la incomprensión que provocan el dolor y la sangre. Siempre hay un Cirineo, surgido de entre los mismos cristianos, para marcar una pauta y para ofrecer unas soluciones a los mismos que se dicen cristianos y han condenado a la Sociedad de la que forman parte. Siempre hay un Cirineo, dispuesto a elevar la voz, sin estridencias pero con energía serena, serenadora y efectiva.

SEXTA ESTACION: Iglesia y Semanas Sociales, Verónicas siempre.

EL prestigio y eficacia de esta Institución son debidos principalmente al hecho de que ha tratado de mantener el planteamiento y desarrollo de los temas en una altura tal que, por encima de las diversas corrientes, ha preparado una plataforma sólida para el diálogo fructuoso entre los espíritus más generosos en el seno de la Iglesia. De este modo ha como canalizado la inquietud suscitada por el vivo sentido de responsabilidad frente a las realidades concretas de la convivencia, y ha contribuído a purificar también las ideas, a la luz segura y penetrante de la doctrina de la Cátedra de Pedro» (Mensaje del Papa).

Siempre ha sido difícil, y más en estos tiempos, mediatizados por palabrería vana y rimbombante, ser y sentirse Verónica, con valentía, abiertamente, con los oídos abiertos a todas las razones, y con el corazón entregado por entero al amor, a la lucha contra la injusticia, contra el hambre de los cuerpos, contra la sangre y las lágrimas del alma.

SEPTIMA ESTACION: Segunda caída: desigualdad en la distribución de la renta.

LA política de rentas ha de hacer compatible mediante normas indicativas o concertadas, tanto la eficiencia económica y el desarrollo progresivo, como la mayor equidad social en la distribución de la renta nacional.

En definitva, la política de rentas ha de constituir la orientación de toda la actividad productiva al servicio del hombre y además, una acción inteligente y enérgica en favor de las categorías sociales más desheredadas, con el fin de que también éstas puedan tener acceso a una participación de la renta cada vez más justa».

Continúa la difícil y dolorosa ascensión hacia el Calvario. Nuevas incomprensiones, engaños, incumplimiento de lo prometido en los contratos. Pesa mucho la Cruz, y el trabajador cae por segunda vez. (¿Cuántas segundas veces, Señor?). No se acaban nunca las piedras enormes, colocadas unas detrás de otras para la caída, para el tropezón. En el mejor de los casos, el «paternalismo». ¡Cómo sangran los pies y cómo sangra el alma!

OCTAVA ESTACION: Encuentro con las piadosas mujeres

NO todo ha de ser llanto, tristeza y abandono. También en este Viacrucis hay un encuentro consolador y hermosísimo con las piadosas mujeres. Unas manos alegres, amigas, esperanzadoras, se tienden hacia las del trabajador, cargadas de consuelos, de orientaciones, de gastos y gestiones eficientes y desinteresadas. Unas manos que irradian calor de Caridad, y deseos de Justicia:

«El primer paso para la puesta en marcha de la política de rentas, debiera ser la revisión del salario mínimo actual, así como su adecuación periódica al crecimiento de la productividad general». — (Declaración de la Semana).

NOVENA ESTACION: Tercera caída.

JORNADAS de sol a sol. Riesgos catastróficos no previstos. Insuficientes medidas de seguridad social... A la hora de cobrar, las cuentas no salen. Es la tercera caída, caída que se repite cada sábado, cada fin de temporada. Es una caída permanente, que desangra las ilusiones; que obliga a hacer economías y a vivir en condiciones con las que no están de acuerdo las promesas que no llegan. Pero no importa; se resignan, lo aceptan, y siguen con su Cruz, camino del Calvario:

«La inferioridad de rentas del sector agrario respecto a otros sectores, exige, además de la acción coyuntural para la mejor adaptación de la producción agraria a la demanda interior y exterior, que se intensifique el ritmo de la reforma estructural, para conseguir una más equilibrada distribución en el tamaño y en la explotación de las propiedades agrarias, ya que la ordenación rural, que hoy limita prácticamente su actuación a las zonas de minifundio, debiera extenderse con igual intensidad a las regiones de grandes explotaciones extensivas, que, aunque por su dimensiones técnicas pudieron ser sin duda recomendables, deben estar abiertas al acceso a la propiedad de todos los interesados». (Declaración de la Semana).

DECIMA ESTACION: El trabajador es despojado de sus vestiduras.

EL Mundo tiene necesidad de la salvación que Cristo le ha traído y que la Iglesia, su Cuerpo Místico, continúa anunciando, testimoniando y distribuyendo entre cuantos creen en El. Bien es sabido cómo en algunas partes infaustas situaciones sociales, bajo el influjo de ideologías insidiosas, la frustrada realización de necesarias reformas y aun a veces la actitud equívoca de ciertos cristianos, han contribuído a oscurecer la clara visión de las cosas».—(Mensaje del Papa).

UNDECIMA ESTACION: El trabajador es clavado en la Cruz

NO lo entiende del todo. No se da cuenta de la mayoría de los casos. Pero la realidad le dice que le han clavado en una cruz que no quería; en una cruz que ha tenido que llevar sobre sus hombros y que parece que nunca le va a abandonar.

España está llena de cruces de jornadas de catorce y dieciséis horas; está llena de cruces de trabajo en sábados y domingos; está llena de cruces de falta de viviendas; de cruces de familias desgarradas por la insuficiencia de salarios y jornales. Y en cada cruz agoniza un trabajador:

«No se ha de descuidar ningún elemento, ninguna circunstancia. Los salarios, el empleo y ocupación, la política fiscal y la administrativa, entre otros elementos, con los cuales se puede llegar a un mundo más humano en Justicia y Caridad». (Mensaje del Papa).

DUODECIMA ESTACION: El trabajador muere en la Cruz

HAY muchas clases de muertes. Y ninguna peor que la muerte del espíritu, de las ilusiones, de las inteligencias posibles y no fructificadas por falta de medios; de las muertes aceptadas a regañadientes, con los corazones vacíos, cuando no repletos de odio o de amargura, porque no hay más remedio que seguir girando con la rueda implacable de la vida.

Es ya hora de que se multiplique el clamor de las voces autorizadas, es ya hora de que se denuncien estos miles de muertes del espíritu, muchísimo peores que las muertes del cuerpo:

«La política de rentas no puede llevarse a cabo con eficacia tecnica y con respeto a las exigencias éticas derivadas de la dignidad de la persona humana, si no es aceptada plenamente por los distintos grupos titulares de renta, a través de las distintas instituciones representativas de los mismos».—(Declaración de la Semana).

DECIMOTERCERA ESTACION: Descendimiento de la Cruz

SIGUIENDO las directrices del Concilio Vaticano II, en este momento, sobre todo los cristianos, en su encuentro con el mundo, han de saber mostrar la validez del Evangelio en los diversos campos de la vida y enriquecerse al mismo tiempo con la experiencia de los demás, en una confrontación de ideas y de realizaciones. El diálogo, sin embargo —como ya lo hemos escrito en nuestra primera Encíclica—, «supone en nosotros que queremos introducirlo y alimentarlo con cuantos nos rodean, un estado de ánimo; el estado de ánimo del que siente dentro de sí el peso del mandato apostólico, del que se da cuenta de que no puede separar su propia salvación del empeño de buscar la de los otros, del que se preocupa continuamente por poner el mensaje de que es depositario en la circulación de la vida humana».—(Mensaje del Papa».

DECIMOCUARTA ESTACION: El trabajador es depositado en el sepulcro

EN la última estación de este Viacrucis no es necesario acudir a símbolos y a comparaciones. La realidad de cada día, las noticias de los periódicos, nos hacen asistir una y otra vez al doloroso espectáculo del trabajador muerto en accidente de trabajo, del hombre bueno que quema y entrega su vida al servicio de los demás, muchas veces en una tarea ingrata y en condiciones indignas de la condición humana.

«Que a través de vosotros, todos perciban la profunda solidaridad que la Iglesia siente con el mundo, especialmente con los que sufren, con aquellos particularmente que tienen hambre y sed de justicia: todos deben ser ayudados a descubrir la elevación de la vocación divina contenida en su Mensaje.—(Mensaje del Papa).

Agrupación: AVICULTORES NAVARRA

AVISO IMPORTANTE

Siguiendo las normas trazadas por las importantes Empresas nacionales, las granjas de reproducción residentes en Navarra, no considerarán reclamación alguna por cualquier enfermedad que se pueda presentar pasados los ocho primeros días de la entrega de las aves, incluyendo las producidas por el complejo leucósico aviar.

PROXIMAMENTE

ABRE DE NUEVO SUS PUERTAS AL PUBLICO

BAR RASTRILLA

Mola, 26

Totalmente acondicionado y adecuado a su categoría.

VISITELO

★

Los pavimentos y revestimientos de paredes han sido suministrados por "DUPLEX". San Julián, 7.—BURGOS

¿A quién se parecía Cristo?

✱ La ciencia busca... el rostro de Jesucristo

¿Se halla en un convento de Génova el auténtico retrato de Cristo?

✱ Parece que se va a examinar electrónicamente la reliquia para dictar un veredicto

✱ El posible retrato está guardado en el monasterio de San Bartolomé bajo siete llaves que poseen siete principales familias genovesas

¿A quién se parecía Jesucristo?

¿Cómo era su rostro divino? ¿Tenía la mayor hermosura entre los hijos de los hombres? Desde hace 20 siglos, todo los grandes artistas nos han querido dar una imagen del hijo de Dios. Se le ha figurado con rostro bizantino, árabe, europeo, hebreo y hasta chino.

Entre el dulcísimo Cristo de Rafael hasta el tenebroso Cristo de El Greco, para concluir en el caso histérico y trágico Cristo de Matías Grünewald, a Jesús se le ha pintado y esculpido de mil maneras y estilos.

Miguel Angel lo pintó según el canon de la belleza griega. El Cristo triunfante de la Capilla Sixtina es grandioso, pero semeja un térculos poderoso con el rostro imberbe de Apolo.

¿Cómo era el rostro de Jesús, el Divino Maestro?

Tenemos una idea vaga de cómo debió ser. Sus rasgos fundamentales perduran a través de las generaciones, pues los cambios son graduales.

Conservamos de Cristo, la imagen convencional de un hombre esbelto, de cabellos rubios que le llegaban a los hombros, con bigotes caídos, de barba rojiza partida al centro, ojos azules, piel blanca, mejillas rosadas y labios rojos.

Este es un retrato excesivamente nórdico y ario, desde el punto de vista histórico. Cristo, como Dios que era, pudo muy bien aparecer en el Mundo con la apariencia física que dispusiera su Omnipotencia, pero ¿quiso realmente ser así?

Quizá muy pronto pueda ser aclarado este sagrado misterio de la persona física del buen Jesús. En una caja fuerte que existe en el monasterio de los padres barnavitas de San Bartolomé de Génova (Italia) conservan los monjes armenios que allí moran un retrato del Cristo, que al parecer tiene un origen divino, milagroso. Apoyan esta versión los historiadores del principio de la era cristiana Gregorio Eusebio, León el diácono y otros. Dícese que un pintor enviado por el Rey Abgar de Edesa para obtener un retrato del rostro del Salvador, al ver el esplendor del rostro de Cristo pidió a Nuestro Señor que imprimiera en un paño sus rasgos faciales. Jesucristo así lo quiso y el divino rostro quedó impreso en el lienzo siendo remitido al Rey Abgar que tanto lo deseaba. Ese es el retrato que se guarda en el convento genovés.

Otros historiadores aseguran que dicho retrato de Génova fue pintado por Anan, secretario del Rey Abgar, del natural.

Esto lo afirma Moisés de Korén, historiador armenio que vivió en el siglo V y estudió en Edesa.

Korén dice que el único retrato hecho a Jesucristo fue el ejecutado por Anán. En esa época tal retrato se hallaba todavía en Edesa.

Abgar V era el Rey de Edesa, en Siria (hoy es Urfa, en Turquía). Reinó Abgar entre los años 13 y 50 de la Era cristiana.

Eran los años precisamente en los que Nuestro Salvador atraía a las multitudes con sus milagros.

Anán hizo un relato extenso de lo que oyó a Jesús y presenció en su torno. No menciona ninguna acción prodigiosa de El. Abgar recibió a Anán a su regreso de Jerusalén y como padecía una grave enfermedad cutánea proyectó acudir a Judea para que Jesús le curara. Pero lo pensó mejor y envió un mensajero con una carta para Jesucristo. La carta (que la llevó Anán) decía en el sobre:

«Abgar, hijo de Abraham a Jesús el Gran Doctor que ha aparecido en Judea, te saluda!».

Y el texto era éste:

«Señor, he escuchado hablar de ti y de las curaciones que haces. No sanas con remedios sino con palabras.

Devuelves la vista a ciegos, haces caminar al paralítico, devuelves la salud al leproso y haces oir al sordo. Sé que los judíos se quejan de tí, te persiguen y tratan de destruirte. Poseo una pequeña ciudad encantadora que nos bastaría a los dos y en la que podríamos vivir agradablemente».

Según la leyenda, a esto Jesús respondió:

«Ve y di a tu amo que te envía: Feliz sea el que cree en mí, sin habrme visto. Porque está escrito: los que me vean no querrán creer en mí y los que no me vean creerán. Me escribes preguntándome si puedo ir a verte y por qué he sido enviado a esta tierra. Todo está realizado. Me falta regresar junto a mi padre que me ha enviado y cuando vuelva donde El, te enviaré a uno de mis discípulos que te sanará, a tí y a los tuyos, para que puedas tener la vida eterna.

Bendita sea tu vida, y que nunca el enemigo te conquiste».

Anán el mensajero pintó el retrato de Jesús en colores muy bellos, porque era el pintor del Rey, y después se lo regaló a éste. Abgar, se llenó de alegría y colocó el retrato en su habitación.

Después de la muerte de Cristo, creen que Tadeo (uno de los 72 discípulos) fue a predicar a Edesa y visitó a Abgar, lo sanó y lo convirtió. El escriba del Rey, Labubna, escribió todo cuanto antecede y ese documento se conserva en el British Museum. Pero ¿dirá Labubna la verdad? El relato deberá acogerse con reserva. El documento, no es auténtico.

El retrato de Cristo, allá por el año 30 empezó a ser venerado. Si este retrato realmente existió, fue pintado por Anán, etc. ¿es el mismo retrato que se conserva en la caja fuerte del convento de Génova? Esto es lo que queda por probar.

Eusebio, que escribió su «Historia Eclesiástica» hacia el año 324 habla del origen divino de un retrato, que fue regalado al Rey de Edesa, Abgar. En el siglo V, Moisés de Koren escribió que el retrato se guardaba en Edesa todavía. Evagre, otro historiador en el año 536, dice que lo ha visto en Edesa (o Edeso). En 639 los árabes conquistaron la ciudad y protegieron el retrato. En 726, el Papa Gregorio II escribe al emperador de Oriente León III, iconoclasta célebre y le ruega que no destruya el retrato de Cristo. El año 787, los fieles de Edeso seguirán adorando el retrato. Hacia el año 1.000, el emperador de Oriente Román I cambió el retrato al emir de Edeso, por 200 guerreros musulmanes y 12.000 piezas de plata.

En 1362, la república de Génova atacó y venció a los turcos y devolvió al emperador Juan V Paleólogo los territorios que le habían quitado los turcos. En prueba de gratitud, Juan V regaló numerosas reliquias cristianas a Génova, entre ellas el famoso retrato de Cristo.

Pasó luego éste, a poder del dux de Génova, Montaldo, quien le donó en 1384 al convento de San Bartolomé. De allí fue sacado y llevado a Francia en 1507 por las fuerzas del Rey Luis XII. Pero se consiguió rescatarlo por negociaciones y en 1557 estaba de nuevo en Génova.

En el monasterio de San Bartolomé se halla hoy celosamente guardado bajo siete llaves que poseen siete principales familias genovesas.

El retrato está pintado sobre una tela finísima pegada contra un marco de oro de 0,39x 0,29. Está hecho al temple. No se percibe la más mínima huella de pincel. Es de gran sabor bizantino. La ceja izquierda está ligeramente más levantada que la derecha como ocurre con el rostro del Santo Sudario de Turín. ¿Es acaso esto una coincidencia?

¿Cómo Anán pudo pintar en estilo bizantino, que aún no se conocía? Lo ideal sería comparar el retrato con otra obra de Anán. Este, pintó el retrato que hizo a Cristo hacia el año 29. Si se hicieran al cuadro «test» científicos (análisis químicos, rayos X, análisis espectroscópicos, campana atómica) podría averiguarse su edad. El grado de radiactividad del carbono 14, la diría. Puede ser que se hagan y el enigma quede resuelto. — (Servicio especial de S.U.N.C.).

A. C. I.

¿COMO TIENE LA SALA DE ESTAR?...

El lugar donde se vive ("living"), la habitación donde transcurren las más gratas veladas, el cuarto personalísimo, ese es el saloncito de estar.

Hay que distribuír los elementos básicos del living:

LIBRERIA, con los huecos precisos para bar y televisión.

TRESILLOS, butacas cómodas y sillas.

MESA CENTRAL, auxiliar y mesa camilla,

CUADROS Y DECORACION.

LAMPARAS de pie para crear ambiente, y Vd. confortablemente.

Todo este "clima" acogedor y cálido lo puede encontrar en *Moban*. Porque en *Moban*, además de muebles especiales para cuartos de estar, hallará el resto complementario para su decoración. Con poco esfuerzo y económicamente, con facilidad para elegir por su gran exposición y con el consejo de su equipo decorador, instalará su "living" lleno de confort y ambiente grato.

Vd. acude a *Moban*. Y *Moban*, amigo leal, le insta a la salita de estar a su gusto, con su «personalidad».

muebles
lámparas
alfombras
decoración

Avenida del Generalísimo, 8 y Martínez de Campo 4 Burgos

moban

Al pensar la propaganda de su negocio, recapacite:

- La palabra hablada muere rápidamente...
- La imagen es fugaz...
- Lo impreso permanece.

Conviene a sus intereses anunciarse en la Prensa diaria.

Siempre resolverá hacerlo en

Diario de Burgos

M.E.C.D. 2017

EL DOMINGO BENDICION PAPAL EN LA CATEDRAL

El domingo, festividad de la Pascua de Resurrección, en la Santa Iglesia Catedral, se celebrará una solemne misa de pontifical.

A las diez de la mañana, dará comienzo el coro y una vez finalizada prima, el Cabildo se trasladará a recibir al excelentísimo y reverendísimo Sr. Arzobispo, que desde su trono entonará tercia, seguida de procesión y misa. Al final de ésta, el doctor García de Sierra y Méndez impartirá la Bendición Papal.

El Club del Oyente de
Radio Juventud
de Burgos, te espera

Ha sido recuperada la bomba de Palomares

(Viene de primera pág.)

y afectado por fuertes corrientes submarinas.

A LOS OCHENTA DIAS

Garrucha (Almería).—(Del enviado especial de "Cifra", Jesús Serrano).

La operación "Flecha Rota" ha finalizado felizmente a los ochenta días del accidente ocurrido sobre el cielo de Palomares. Los difíciles trabajos de recuperación del "Objeto 261" llevados a cabo por los hombres del contralmirante Guest, han culminado con éxito al extraer el citado artefacto nuclear.

La noticia fue comunicada a los informadores a las 12,15 horas de esta mañana por el comandante Moore, jefe de relaciones públicas de la "Task Force".

A las 16,45 llegaron a la playa de Garrucha el embajador de los Estados Unidos y su esposa, en el yate de un amigo y procedentes de Alicante. Inmediatamente se trasladaron al "campamento" donde sostuvieron una entrevista de media hora con el general Wilson, en su tienda.

Al terminar la entrevista el embajador y su esposa se dirigieron al aparador nacional de Mojácar.

A las 18,30 horas de esta tarde, también llegaron a "Campamento Wilson" los general Donovan, de los Estados Unidos y Montel, del Ejército del Aire, este último coordinador español de los trabajos de recuperación del artefacto terminados con éxito. Los generales Donovan y Montel se reunieron inmediatamente con el general Wilson, en sus tiendas del campamento de Garrucha, acompañados del agregado de Prensa de la Embajada de los Estados Unidos, Sr Niswander y el jefe de Información, Sr. Bell, que viajaron con ellos en el mismo helicóptero.

HOY, CONFERENCIA DE PRENSA

Huercal-Overa (Almería).—La bomba recuperada en la mañana de hoy en Palomares, a 762 metros de profundidad, ha sido reconocida oficialmente, según se ha informado a los periodistas y corresponsales de Prensa llegados esta tarde al "Campamento Wilson" como la cuarta bomba nuclear de las que transportaba el "B-52".

Mañana, a las nueve de la mañana, han sido convocado en el puerto de Garrucha los corresponsales de Prensa y reporteros gráficos, que serán trasladados al buque "Petrel" por medio de barcas, para que puedan ver de cerca la bomba. En dicho buque, según se ha comunicado, el general Wilson hablará a los periodistas para informarles de cuantas peripecias se dieron en la recuperación de la cuarta bomba.

Se afirma que después de dicha reunión se comenzará a levantar el diminuto campamento que aún queda en Garrucha, después de su traslado de días pasados desde Palomares, y se cree que tanto las fuerzas aéreas como la VI Flota del Mediterráneo, abandonarán estos lugares antes de finalizar la presente semana.

En toda la comarca reina una enorme alegría, ya que el que permaneciera aún bajo el agua el artefacto, cuando se acerca la época veraniega, tenía altamente preocupados a todos los pueblos comarcanos que se dedican a la explotación de industrias orientadas al turismo. Hoy, en Palomares, se respira muy profundamente y la alegría reinante entre sus habitantes no es fácil describirla, especialmente las mujeres que, en corros, en la calle, muestran su risa antigua, exteriorizando su contento. Palomares vuelve a ser el tranquilo y laborioso lugar, sinbombas perdidas que, según expresiones recogidas, les tenían quitado el sueño.—Cifra.

LA NOTICIA EN ESTADOS UNIDOS

Washington. — El diario "Washington Daily News", primer periódico de la tarde, en el que aparace un reportaje de la recuperación del artefacto que se perdió en aguas de Almería, dedica casi la mitad de su primera plana a la noticia y a la historia de la cuestión.

El periódico concede a esta información gran prioridad sobre las restantes noticias del día y afirma en grandes titulares: "Un signo de satisfacción: la bomba ha sido sacada del mar".—Efe.

—o—

Nueva York. (Del corresponsal de "Efe"). — Con grandes titulares a toda plana y ocho columnas y gran relieve tipográfico e información a dos columnas en primera página el periódico "Journal-American" informa sobre la recuperación del artefacto de Palomares, dando toda clase de detalles sobre las operaciones desde el accidente que motivó la pérdida de la bomba y otros artefactos. La misma información es publicada por el "New York World-Telegram and Sun" a cuatro columnas en primera página. El "New York Post" dedica información parcial en cuarta página.—Efe.

Plazo que se amplía

Afecta a las entidades de asistencia médico-farmacéutica

Madrid. — Se amplía en tres meses el plazo concedido a las entidades de asistencia médico-farmacéutica para someter a revisión de la Dirección general de Sanidad las primas o cuotas que vienen aplicando, en virtud de resolución del Ministerio de la Gobernación que publicará mañana el «Boletín Oficial del Estado».

VENDO TERRENOS
100.000 m.²
lindan 1.000 mts. a costa y playa
Total o por parcelas
REVALORIZACION INMEDIATA
Informes: DANIEL ALVEAR
AJO (Santander)

Semana Santa burgalesa

Nuestro Rvdmo. Prelado portando el Santísimo Sacramento, bajo palio, durante las solemnidades litúrgicas de ayer, con motivo de la fiesta de Jueves Santo. — Foto FEDE.

TOROS

Gran expectación ante la corrida del domingo

La centenaria y semirruinosa plaza de toros burgalesa va a conocer en este último año de su uso artístico (si, como es de prever y desear se construye rápidamente el nuevo coso taurino) una actividad extraordinaria, con la celebración de un gran número de festejos de primera categoría.

Ahí es nada iniciar la temporada con una corrida de toros, preludio grato de las cuatro que (D. m.) veremos en la feria de San Pedro, sin contar la novillada picada y los festejos novilleriles de todo orden que se propone montar la empresa González Lucas.

Ante esta corrida, en la que actuará como único espada el famoso diestro murciano-algecireño Miguel Mateo «Miguelín», el ambiente taurino burgalés está, como vulgarmente se dice, «al rojo vivo». Hay interés general y comentarios para todos los gustos, coincidiendo los más en elogiar el gesto de la empresa de ofrecernos este festejo, que promete resultar en extremo entretenido. Porque «Miguelín» tiene valor y méritos toreros archisobrados para que esta corrida no resulte tediosa. Así lo ha demostrado en sus triunfales actuaciones similares en Algeciras, Murcia y «Vista Alegre», en las que ha acaparado aplausos y premios.

Sólo cabe desear que los seis toros de don Juan Salas que van a ser corridos en esta excepcional corrida, faciliten con su bravura el triunfo del valeroso diestro, a quien el público que ha de acudir en crecido número a los tendidos no ha de regatear aplausos y estímulos. Y que el tiempo acompañe, para que el éxito taquillero y artístico sean completos.

CHAMARILERO LO QUE HA COBRADO «MONDEÑO» POR LA CORRIDA DE SU REAPARICION

Madrid. — Cuatrocientas cincuenta mil pesetas ha cobrado «Mondeño» por su reaparición en España, en Marbella, según informa el diario «Ya». Es esta una importante cifra, si se tiene en cuenta el poco aforo de aquella plaza de toros.

Restaurante BONFIN
Precisa
limpiadoras

Plaza de Toros de BURGOS

Empresa González Lucas

Domingo, 10 de Abril. — A las CINCO

¡MIGUELIN!

brindará a nuestro público su cuarta corrida de seis toros como único espada

Seis magníficos ejemplares de D. JUAN SALAS, de Algeciras (Cádiz), para la inauguración de la temporada en nuestra plaza

No se pierdan este acontecimiento sensacional

PRECIOS POPULARES

Declaraciones del Cardenal Ottaviani

(Viene de primera página)

conmemorativos del milenario en el Santuario nacional de Czestochowa.

Las autoridades comunistas han declarado que la visita del Papa sería igualmente "inoportuna".

Comunicaciones similares han sido hechas por la vía diplomática a los obispos extranjeros.

FALTA DE SACERDOTES EN PERU

Lima. — La falta de sacerdotes que hay en el país ha sido puesta de manifiesto por el Cardenal Landázuri, Primado de la Iglesia peruana, en un mensaje dirigido a la nación con motivo de la festividad de Semana Santa.

Es tan grande la crisis que muchas de las iglesias del país están cerradas, dijo el Cardenal quien añadió que solamente hay unos cuatro mil sacerdotes y se necesitan más de veinte mil.—Efe.

DECLARACIONES DEL CARDENAL OTTAVIANI

París.—El diario "La Croix" publica, de su corresponsal en Roma, las declaraciones hechas al semanario de Milán "Gente" por el Cardenal Ottaviani, pro-prefecto de la Congregación para la Doctrina de la Fe.

A la primera pregunta sobre la transformación de la Congregación del Santo Oficio que ahora se denomina Congregación de la Doctrina de la Fe, el Cardenal contesta:

"La diferencia entre el Santo Oficio y la Congregación para la Doctrina de la Fe, es notable. Consiste en la abolición del carácter inquisitivo y represivo. La Congregación asume de ahora en adelante, una posición positiva, ya que su labor es la de promover los estudios, las discusiones y los trabajos que afectan a la doctrina católica. Dijo asimismo: "El procedimiento ha cambiado. Los dominicos encargados de la función de inquisidores no forman ya parte de la Congregación". "El acusado, agregó, tiene más posibilidades de defenderse, de exponer su punto de vista y de discutir. En suma, hemos vuelto al procedimiento seguido por la Constitución "Sollicita ac provida" de Benito XIV".

"Ya no será la actitud del policía ni la del juez, sino la del amante padre que trata de corregir en el espíritu de la caridad" ha declarado el Cardenal, subrayando las diferencias entre el Santo Oficio y la nueva Congregación de la Doctrina. Esta ha perdido el carácter de órgano de inquisición y de represión que tenía aquél.

"Ya no habrá medidas rigurosas, salvo en casos muy excepcionales". "Cuando salga un escritor que parezca falso o peligroso —dice el Cardenal— invitaremos al autor a que discuta con nosotros, le escucharemos, le haremos ver que está equivocado. Le invitaremos a publicar una nueva edición, en la que tenga en cuenta nuestras correcciones". En todo caso, ningún libro será incluído en el Indice que, por otra parte, no ha sido puesto al día desde 1947, limitándonos a publicar una lista de libros desaconsejados".

El Cardena lOttaviani añadió: "Ya no habrá más ediciones, ni se venderán más libros". El "Index", se quedará como un documento histórico, como una obra de consulta. Publicaremos listas de libros desaconsejables a título meramente indicativo, como el Centro Católico Cinematográfico hace para las películas".

Acerca del punto de vista de la Iglesia sobre el comunismo, el Cardenal dijo: "La actitud de la Iglesia acerca del comunismo, no puede cambiar mientras éste continúe inspirándose en las teorías marxistas que son teorías materialistas. El decreto del 8 de Julio de 1949 se mantiene en vigor. Es el que amenaza con la pena de excomunión a los que profesan doctrinas marxistas".

A este propósito el Cardenal precisó que la ex comunión se aplicará a personas que se adhieran al materialismo dialéctico y no a los hombres que sin avenirse a esta ideología se inscriban en el partido comunista. No obstante, estos últimos cometen una acción ilícita y hay que aclararles su error en caso de obstinarse. El sacerdote deberá negarles la absolución Agregó: "Hoy, más que nunca, la Iglesia desea persuadir más que condenar".

A la pregunta de si un día el comunismo deja de ser una ideología para convertirse en un sistema económico y si en ese caso un católico podría avenirse, el Cardenal estima que la respuesta es muy difícil, ya que el comunismo no es sólo una filosofía, sino casi una religión.

"Nosotros esperamos naturalmente que el comunismo evolucionará y corregirá errores. Yo quiero subrayar que incluso una doctrina puramente económica puede ser condenable en razón de sus repercusiones sobre los derechos de las personas, de la libertad humana y sobre las estructuras sociales".

Refiriéndose a sus actividades como secretario del Santo Oficio, el Cardenal Ottaviani dejó entrever que adopta severas medidas. "El mundo moderno, dijo, exalta voluntariamente al condenado pero rechaza el comprender las angustias de sus jueces".

Más adelante, se refirió a los sacerdotes obreros. "Fueron prohibidos, dijo, porque se trataba de entusiastas que en muchos casos actuaban bajo un impulso sentimental y terminaban por perder de vista la verdadera misión del sacerdote". "El Mundo en el que actuaban con una devoción admirable, terminaba por conquistarlos". "Ahora hemos admitido de nuevo los sacerdotes obreros bajo la dirección de episcopado francés, pero ahora están dotados de una formación profunda que comprende el estudio del marxismo. Estos sacerdotes ocupan un puesto importante en el mundo del trabajo".

A preguntas del periodista sobre el problema de la regulación de nacimientos, el Cardenal dijo: "No hay nada nuevo. La comisión de expertos que comprende médicos, sociólogos y juristas, se reunirá próximamente. Hacia mediados de Junio, presentará sus conclusiones a la comisión de Cardenales y obispos. Yo estimo que a lo largo de este año, probablemente este verano, la comisión podrá someter al Santo Padre los resultados de sus trabajos y ya pertenecerá al Papa el adoptar una decisión".—Efe.

El capitán general de la región, teniente general Pérez Soba, en la presidencia de la solemne función vespertina celebrada ayer en el S. T. M., con motivo de la festividad de Jueves Santo. (Foto FEDE)

Un momento del Lavatorio de pies a los pobres, ceremonia en la que actuó de pontifical el Excmo. Sr. Arzobispo, Dr. García de Sierra. — Foto FEDE.

Hospital Militar de Burgos

Hasta las DOCE horas del día VEINTIOCHO del actual, se admiten ofertas para el concurso de víveres frescos del mes de Mayo.

Burgos, 7 de Abril de 1966.

El comandante secretario, MARCELO SANCHO GARCIA.

Cae un avión soviético en el Berlín occidental

Washington. — Los Estados Unidos reducirán temporalmente sus efectivos militares en Europa, para enviar a casa a unos quince mil hombres componentes de tropas dedicadas a misiones especiales, en los próximos meses, según se ha indicado hoy oficialmente.

La medida no implica retirada alguna de unidades importantes de combate.

CAE UN AVION RUSO EN BERLIN

Berlín. — Las autoridades militares norteamericanas han estacionado soldados en traje de campaña junto a la frontera con Alemania oriental con objeto de impedir cualquier intento ruso de recuperar un avión que se estrelló ayer contra uno de los lagos del Berlín occidental.

Las operaciones de rescate se efectúan bajo la supervisión de las autoridades aliadas.

Las autoridades militares rusas, en un gesto sin precedentes, enviaron ayer catorce soldados armados al lugar del accidente.

El reactor cayó súbitamente en un lago del sector británico, por lo que se produjo una airada protesta por parte de los aliados occidentales.

Los observadores parecen afirmar que el piloto desvió el avión para evitar que chocase contra un distrito densamente poblado, situado cerca del lago, y próximo a Berlín.

La agencia "Tass" ha informado que la tripulación del "Mig 19" sacrificó sus vidas para evitar el impacto de su aparato, sin control, contra la zona populosa de Berlín occidental.

¿Aparición en Líbano?

(Viene de primera página)

ma haber visto a la Virgen María en una cueva de las montañas.

La historia de esa niña —Warden (Rosa) Mansout— llena hoy las primeras páginas de los periódicos de Beirut y grupos de libaneses han empezado a acudir al pueblo de Ein El Delbi, donde aquella reside.

Warden —que es hija de un policía y tiene ocho hermanos— es seguida ahora por sus convecinos a cualquier parte que va y los hombres, mujeres y niños se arrodillan a su lado cuando ella se dedica a orar en la montaña.

Las jerarquías de la Iglesia católica libanesa enviaron ayer dos monjas a Ein El Delbi, para interrogar a la muchacha. El interrogatorio se celebró en la escuela del pueblo y duró cuarenta y cinco minutos. Warden —según dicen los testigos— repitió tranquilamente su historia, a pesar de las amenazas de que su padre sería detenido y su familia caería en desgracia, caso de que estuviera mintiendo.

Warden hará mañana en la mañana otra visita a la gruta donde afirma tuvo lugar su visión hace una semana y se cree que, para entonces, habrán llegado al pueblo grandes grupos de peregrinos.

Los vecinos de Ein El Delbi han empezado ya a considerar a la gruta como un lugar sagrado y la joven —que quiere entrar en religión— la ha convertido en una capilla, con un altar de confección casera, varias fotografías de tipo religioso y un pañuelo manchado de sangre, que asegura le fue entregado por la Virgen".

Se necesita
chico 14 ó 15 años, para recados. CALZADOS JOSE RUIZ Y HERMANO. — Plaza José Antonio, 28.

GOBIERNO CIVIL DE LA PROVINCIA DE BURGOS

Secretaría General

EDICTO

INFORMACION PUBLICA SOBRE OCUPACION TEMPORAL DE TERRENOS DE PROPIEDAD PRIVADA, AUTORIZADA POR LA LEY DE LA JEFATURA DEL ESTADO DE 26 DE DICIEMBRE DE 1958.

La Ley de la Jefatura del Estado de 26 de Diciembre de 1958, en su artículo 47, faculta a los titulares de permisos de investigación o concesiones de explotación de hidrocarburos, para la ocupación temporal de inmuebles de propiedad privada, cuando no se llegue a un acuerdo con el propietario, para obtenerla por el trámite de la expropiación forzosa, señalado en la Ley de esta Jurisdicción, de fecha 16 de Diciembre de 1954.

Al amparo del mencionado precepto legal, la "COMPAÑIA ARRENDATARIA DEL MONOPOLIO DE PETROLEOS, S. A." (CAMPSA), la "CALIFORNIA OIL COMPANY OF SPAIN" y "TEXACO SPAIN INC", a través de la representación legal debidamente acreditada, se dirige a este Gobierno Civil, formulando la petición adecuada, a tenor de lo previsto en el artículo 17, de la invocada Ley de Expropiación Forzosa, acompañada de relación concreta e individualizada, de los inmuebles que considera de necesaria ocupación.

Y en uso de las atribuciones que están otorgadas a este Gobierno Civil, considerando preciso dar cumplimiento a los trámites prevenidos en el artículo 18 del indicado texto legal:

A C U E R D A :

Abrir información pública durante el preceptivo plazo de QUINCE DIAS, para oir a cuantos se consideren afectados por la ocupación y deseen formular sus alegaciones, según lo determinado en la repetida Ley de Expropiación.

A sus efectos, a continuación se relacionan las fincas que serán objeto de la ocupación:

PARA EL SONDEO "1N - 1E - 42"

1.ª—Parcela de terreno perteneciente a la Junta Vecinal de Sargentes de la Lora, de 6.047 metros cuadrados, situada en el paraje denominado "Lastra de Navamuel".

2.ª—Terreno para carretera, de 1.711,8 metros cuadrados, perteneciente a la Junta Vecinal de Sargentes de la Lora, situado en el paraje denominado "Lastra de Navamuel".

Con el fin de precisar exactamente la situación de los terrenos cuya ocupación se solicita, se acompaña a este escrito un plano donde se precisa su situación.

PARA EL SONDEO "1N - 3E - 42"

1.ª—Parcela de terreno perteneciente a la Junta Vecinal de Sargentes de la Lora, de 6.159,37 metros cuadrados, situada en el paraje denominado "Reoyal".

2.ª—Terreno para carretera, de 2.501,38 metros cuadrados, perteneciente a la Junta Vecinal de Sargentes de la Lora, situado en el paraje denominado "Reoyal".

Con el fin de precisar exactamente la situación de los terrenos cuya ocupación se solicita, se acompaña a este escrito un plano donde se concreta su ubicación.

PARA EL SONDEO "1S - 2E - 22"

1.ª—Parcela número 389 del Catastro, de 448 metros cuadrados, de 6.ª categoría y de la que es titular don Santos Rodríguez Amo.

2.ª—Parcela número 390 del Catastro, de 504 metros cuadrados, de 6.ª categoría y de la que es propietario doña Beatriz Hidalgo Bárcena.

3.ª—Parcela número 391 del Catastro, de 1.036 metros cuadrados, de 6.ª categoría y de la que es titular don Higinio Arce Canduela.

4.ª—Parcela número 392 del Catastro, de 560 metros cuadrados, de 6.ª categoría y de la que es titular don Lucio Hidalgo Manjón.

5.ª—Parcela número 393 del Catastro, de 560 metros cuadrados, de 6.ª categoría y de la que es titular don Avelino Horna García.

6.ª—Parcela número 394 del Catastro, de 980 metros cuadrados, de 6.ª categoría y de la que es titular doña Bibiana Rodríguez Merino.

7.ª—Parcela número 395 del Catastro, de 532 metros cuadrados, de 6.ª categoría y de la que es titular doña Adela Hidalgo Pérez.

8.ª—Parcela número 396 del Catastro, de 1.034 metros cuadrados, de 6.ª categoría y de la que es titular don Lucio Hidalgo Manjón.

Todas las parcelas reseñadas están situadas en el término municipal de Ayoluengo, en el paraje denominado "Las Arenas" y pertenecen al polígono número 10 del Catastro.

PARA EL SONDEO "2S - 1E - 22"

Terrenos baldíos pertenecientes a la Junta Vecinal de San Andrés de Montearados, en una extensión de 6.196,16 metros cuadrados, situados en el paraje denominado "Aidillo".

Los sondeos "1N - 1E - 42" y "1N - 3E - 42" están situados en el término municipal de Sargentes de la Lora. El sondeo "1S - 2E - 22", está situado en el término municipal de Ayoluengo; y el sondeo del "2S - 1E - 22", en el término municipal de San Andrés de Montearados.

A la petición meritada, se acompañan planos y mapas de los parajes donde se hallan ubicadas las fincas que han quedado relacionadas, que quedan unidas al expediente de su razón en esta Secretaría General del Gobierno Civil, donde podrán ser examinadas por todos aquellos que se consideren afectados por la expropiación.

El presente Edicto, se publica en los Boletines Oficiales del Estado y de la provincia, diarios de la capital y tablón de anuncios de los Ayuntamientos en que están enclavadas las fincas, a todos los efectos legales.

En Burgos, a 5 de Abril de 1966.

El gobernador civil, Eladio PERLADO CADAVIECO

Ayuntamiento de Santa María del Invierno

Hasta el día 18 de los corrientes se admiten proposiciones para la subasta del arrendamiento de la caza de este Término Municipal. Plazo de arriendo, ocho años y precio de licitación 18.000 pesetas anuales.

Jefatura de Automovilismo de la Sexta Región

Se precisan dos conductores para ómnibus con permiso de primera especial. Para informes en Jefatura de Automovilismo (Gobierno Militar).

M.E.C.D. 2017

VIERNES SANTO, EL DIA DE LA MAS HORRIBLE TRAGEDIA QUE HA PRESENCIADO LA HUMANIDAD

Morir crucificado era morir de dolor en la más grande y angustiosa de las agonías

La fortaleza divina y humana de Jesús fue otra de sus mejores lecciones

Por José López Martínez

ERA la Parasceve, el día de la preparación, la última vigilia de Pascua. Como dice el converso Papini, pieles de cordero, estaban tendidas al sol y cada casa lanzaba su columna de humo, que se abría en el aire, delicadamente, como la corola de una flor, para perderse luego en el cielo, vibrante de fiesta. Las amas de casa estaban en los hogares muy afanadas, disponiendo lo necesario para la jornada siguiente, pues una vez caído el sol, todos quedaban dispensados de trabajar durante las veinticuatro horas siguientes. Entonces era víspera de fiesta el día de Parasceve; hoy, desde hace ya muchos siglos, este Viernes Santo constituye la fecha más dramática y transcendental de la liturgia cristiana. Es cuando todo se nos presenta rodeado de una infinita tristeza. Cuando sentimos correr por nuestras venas un escalofrío antiguo y único, algo así como si se tratase de una abstracta paloma que entrase y saliese espantada de nuestro corazón, alborotado por los Misterios litúrgicos de la Semana Santa.

Desde siempre, desde la más tierna infancia, he sentido una tremenda emoción, al meditar sobre los múltiples dolores, espantosos, que Cristo hubo de sufrir a lo largo de toda su Pasión y Muerte, comenzando, especialmente, en la amarga noche del Huerto de los Olivos. Y después de sacar muchas consecuencias de gran valor para la vida cristiana, siempre ha quedado patente mi profunda admiración y sentimiento ante el más heroico y generoso sacrificio de todos los tiempos. La fortaleza humana de Jesús —dejando aparte su divinidad— fue tan grandiosa que hay en ella otra lección excepcional, otro ejemplo altísimo de lo que fue su amor y su caridad por los hombres. Precisamente a esa fortaleza de cuerpo y de alma voy a dedicar este reportaje.

Eran alrededor de las once de la mañana de aquel primer Viernes Santo, cuando Jesús, que había sido ya cruelmente azotado y maltratado, salió del Pretorio para dar comienzo a su amarga «Vía Dolorosa». Iba a realizarse el primer Vía Crucis que vieron los siglos. Bajó el valle de Tyropeón y tornó a subir hacia el Este, en rápida pendiente, hasta las puertas de la ciudad. Allí ya fuera de las murallas, se encontraba el Monte Calvario, donde tenían los judíos la costumbre de llevar a cabo todas sus ejecuciones.

Jesús padeció su postrer suplicio en medio de las mayores tinieblas, que duraron desde el mediodía hasta las tres de la tarde, tinieblas que se vieron por todo el imperio romano, entonces, como se sabe, vastísimo.

La muerte de la cruz era el más atroz de los tormentos, porque la víctima, necesariamente inmovilizada, debía soportar durante varias horas todo el peso del cuerpo, que cargaba sobre los brazos extendidos. Esa horrible tensión traía toda la sangre al rostro, congestionándolo y al pecho, sufriendo el más profundo dolor, que se daba a conocer, entre otras formas, por una sed abrasadora. Morir crucificado era morir de dolor y en la mayor y angustiosa de las agonías. Por la tarde trataban de «remediar» este sufrimiento, quebrando las piernas al ajusticiado, cuyos pies se encontraban como a dos metros del suelo.

Llegó el momento cumbre en que iba a llevarse a cabo la Redención del género humano. Jesús sellaba con su sangre la Verdad de todos sus sermones y milagros, para que de esta manera tuviesen el auténtico rango de redentores, para demostrar más claramente todavía su amor, pues siempre tuvo presente que en su dolor y en su muerte radicaba la única forma que el Padre había encontrado desde el principio para aplastar la venenosa cabeza de la serpiente del mal. Cristo aceptó la muerte —la invitó más bien a que llegase a su corazón—, pero lo hizo dando al mismo tiempo un fuerte alarido, como muestra, según la opinión de un conocido monje belga, de su fortaleza de León. Eran las tres de la tarde del día 14 de nisán, que es como en aquel calendario judío denominaban el mes de Abril.

Jesús nos da en estos días de Semana Santa ejemplo de fortaleza. Cuando pase crucificado por medio de nuestras calles y plazas, en el silencio de la noche primaveral, pidámosle que nos conceda esa fuerza corporal y espiritual que El tuvo siempre. La fuerza misma de nuestros santos y mártires, aquellos que cantando plegarias, con los ojos fijos en el Cielo y en la Cruz, caían gloriosamente en las arenas de los circos romanos, para convertirse en la mayor honra de la Iglesia.

Semana Santa mística y grandiosa de España, la de los atardeceres serenos, tranquilos, en los que se oye la fervorosa oración de las gentes de cualquier condición social y cultural, ya en la gran urbe como en la pequeña aldea silenciosa. Este año y todos los años que quedan por venir, renueva nuestro corazón de amores hacia Cristo y proporciónanos su santa fortaleza divina y humana. El ha muerto en la Cruz, como los hombres han querido que muera, como ha escogido el Padre y como el Hijo ha consentido. Bajo esa Cruz gigantesca, goteando sangre todavía, expiemos hasta sus últimas consecuencias todos nuestros hechos mezquinos y pidamos que algún día la paz sea una realidad en el Mundo.

Lea Vd. DIARIO DE BURGOS

Ebanistas

precisamos oficiales, ayudantes y aprendices. Buen sueldo. Informes: Gamonal, S. L. Casa La Vega, 7 y 9. (Detrás de las Escuelas). Teléfono 5840-858. (Registrado Oficina Colocación número 394)

Técnico TV

Se necesita. Buena retribución. Informes: Publicidad Arbex. San Prudencio, 25. VITORIA.

Judas no tenía mal aspecto

Por Pedro María IRAOLAGOITIA

NO; no era un hombre de aspecto abominable con los ojos enrojecidos y garras de oso apretando una bolsa. No; Judas no es ese hombre feo a quien de niños teníamos que matar, a fuerza de meter ruido con nuestras carracas de Semana Santa.

No, por favor, no. Dejemos ya al Judas folklórico y estudiemos al Judas histórico y real. Nada de barbas horribles, de narices de ave de rapiña y de ojos de tigre.

Vistámosle a Judas de hombre corriente y estaremos mucho más cerca de la realidad. Externamente, nada de monstruo; al contrario, se trata de un personaje honorable de la sociedad, de un cristiano correcto.

Sí, Judas es un cristiano. Se ha hecho cristiano por varios motivos; por motivos buenos y por motivos no tan buenos. Tal vez seguían a Cristo algunos de sus familiares y de sus amigos, y él se encontró un día cristiano, como nos hemos encontrado nosotros. Luego, hay también motivos más personales: por una parte le gusta la elevación de la doctrina de Cristo y, por otro, le parece conveniente aún en esta vida.

Caigamos en la cuenta de que Judas es el cristiano listo, el cristiano astuto; ese tipo tan frecuente en nuestro cristianismo, el que sabe el doble juego de Dios y las cosas.

Judas ha visto que Cristo cura enfermos, multiplica panes, saca monedas de la boca de los peces... y piensa que le conviene ser cristiano. ¡Ah! También se ha fijado en que Cristo promete la felicidad eterna. También esto le interesa a Judas: lo de aquí y lo de allí. Es decididamente uno de los cristianos prácticos de nuestro tiempo.

Además, como hombre inteligente, no pierde de vista la coyuntura política y se da cuenta de que el ambiente del pueblo de Israel está por la independencia, de que todo ello puede dar la vuelta el mejor día y de que Cristo, con sus milagros, parece que se prepara a ser un caudillo irresistible que triunfe sobre los imperialistas romanos... y ve que le conviene estar en el carro de los vencedores el día de la vuelta.

Se hace cristiano por muchos motivos. Está en todo. Un hombre de miras complexivas; lo que decimos nosotros: un tipo que las ve venir.

Vuelvo a repetir que Judas no es un tío feo de esos, no. No es un filisteo ni un criminal. Es un cristiano cumplidor... un cristiano standard. Como ese cristiano, como esa católica de hoy que ha acertado con la fórmula exacta de servir a la vez a dos señores: a Dios y al dinero. Una fórmula genial que ni Cristo mismo fue capaz de hallarla.

Judas no es más que eso: un cristiano listo. El primer cristiano listo que dio con esa fórmula conciliatoria con la que no pudo dar Cristo. Es el primero de los cristianos avispados que saben llevar, por el mismo aire, la bolsa material y la vida eterna.

Es el primero que formula aquel pensamiento de, cuánto bien se puede hacer a las almas y al cristianismo con el dinero. Y por eso se encarga de llevar la bolsa del primitivo cristianismo.

Deja que Cristo y los demás apóstoles manejen las bienaventuranzas, mientras él maneja el dinero. Todo por la gloria del cristianismo, claro está. Se va convenciendo de que, con dinero, se puede hacer mucho más cristianismo que con sermones y otras paparruchas.

Es un hombre práctico y no soporta las simplezas cristianas. Un día, una dama cristiana comete el disparate de derramar a los pies de Cristo un frasco de perfume que valía varios miles de pesetas; y esto le saca de quicio a Judas. Con todo aquel dinero, se podría haber montado una buena campaña de propaganda cristiana. Y se convence de que ni los apóstoles ni Cristo saben organizar la expansión cristiana.

Luego ve que Cristo se mete en líos, que no sabe tratar con política ni al pueblo ni a las autoridades, ve que se gana el odio y la persecución... y entonces, Judas, el cristiano práctico, decide apartarse de Cristo. Ya no le es útil y, además, es poco seguro.

Como bastantes cristianos avispados de hoy, lo que Judas buscaba en el cristianismo, eran seguridades. Todos ellos han visto al cristianismo, primero, como a una zona de gente de orden; segundo, como a una etiqueta de respetabilidad ante la opinión; tercero, como a una seguridad para pasarlo bien en la otra vida, que también hay que pensar en eso. En fin: para Judas y para muchos de sus seguidores y seguidoras, el cristianismo era eso: una zona de seguridad humana y divina.

Y, cuando comienzan a fallar algunas de estas seguridades, Judas no tiene inconveniente en dejar, por lo menos provisionalmente, a Cristo y en quedarse con la bolsa que parece que da aquí más seguridad que Cristo. El vender a Cristo por treinta monedas no resulta una salida violenta para Judas Es una consecuencia normal. Los cristianos listos lo siguen haciendo con la misma naturalidad; llegado el caso en que Cristo no les interesa, le venden por treinta o por trescientas mil o por tres millones de pesetas.

Sin perjuicio de seguir luego aparentando que son cristianos y besando en público a Cristo y, preguntando, con cara de asombro, a ver quién es el que le ha vendido a Cristo.

Judas, así a la vista, no tiene mal aspecto.

Cuatro millones de kilos de cera se consumen en España

- **30.000 personas hay dedicadas a la apicultura y 300 fábricas a la elaboración de velas**
- **Su consumo aumenta en estos días de Semana Santa y en la festividad de Todos los Santos**
- **Antiguamente los cereros gozaban de gran fama y eran considerados como artistas en lugar de artesanos**

Por Raimundo DE LOS REYES

Y la abeja se hizo cirio. En nuestros días, en que tanta importancia le damos a las cosas que menos la tienen, dejamos pasar inadvertidas las cosas más dignas de admiración. El prodigio laboral que desarrolla la abeja es de todo punto admirable. La estructura geométrica de sus colmenas, la fabulosa facultad de convertir el perfume de las flores en miel y cera, su constante e inquieto quehacer llevado con un orden y una laboriosidad incansable hacen del pequeño insecto una de las especies más estimadas de la naturaleza. La abeja se vuelve azúcar en el turrón, cera en el cirio y poderoso alimento en los tratamientos dietéticos de niños y ancianos.

CONSUMIMOS CUATRO MILLONES DE KILOS DE CERA

EN estos días de Semana Santa, la abeja adquiere singular relieve porque se nos convierte en cera. Son en estos días y también en la jornada de Todos los Santos, cuando su consumo es mayor. Nada hay que dé más sentido de intimidad y de acompañamiento que la luz caliente y consumida de los cirios. Los españoles consumimos al año cerca de cuatro millones de kilos de cera, de ellos, apenas el 20 por 100 lo dedicamos al alumbrado, mientras que el resto está destinado a fines religiosos. Como dato curioso puedo decir que en exvotos solamente, se consumen unos dieciséis mil kilos al año.

La producción de la cera está en función directa con la producción de la miel. España, según las últimas estadísticas facilitadas por la FAC, es el segundo país de Europa productor de miel (después de Alemania occidental) y el octavo del Mundo.

ESPAÑA TIENE UNA OROGRAFIA IDEAL PARA LAS COLMENAS

NUESTRA orografía es una de las más propicias para el fomento y desarrollo de las colmenas. Estas, durante el invierno, se instalan en las faldas de los montes, donde aprovechan el romero hasta finales de Marzo que es cuando acuden a los frutos de las huertas En Abril, los naranjos ofrecen su flor a la tarea de la abeja, que en Mayo marcha a la meseta para robarle la esencia al tomillo y a algunas plantas forrajeras como la esparceta, las salvias y el espliego y, por último, en Agosto y Septiembre, es la ajedrea la flor que nutre el voraz quehacer de las abejas.

Las colmenas son un negocio lucrativo pues, sin apenas gran trabajo, y con unos costos de entretenimiento ciertamente pequeños, dan un beneficio anual muy próximo al 35 ó 40 por 100. En España se estima que existen más de treinta mil personas dedicadas al cultivo de las colmenas.

300 FABRICAS DE VELAS

SENSIBLEMENTE inferior es el número dedicado a la fabricación de velas. Las trescientas fábricas existentes puede decirse que están atendidas por los miembros de la familia del dueño, por lo que bien podría considerarse esta industria como familiar.

Antiguamente los cereros gozaban de una gran fama. Piénsese que entonces el único medio de alumbrado eran las velas, por lo que esa industria gozaba del merecido prestigio. En la época foral no constituían un Gremio sino un Colegio, donde no eran considerados como artesanos, sino como artistas.

Hoy día el arte de hacer velas no ha evolucionado muy sensiblemente y ello se explica porque el consumo de las mismas, contrariamente al devenir que han experimentado otras ramas de la industria, ha descendido, hasta estabilizarse en el consumo necesario para las funciones religiosas en las que se hace uso de ellas.

COMO SE FABRICA UNA VELA

ES por ello que, para su confección se utilizan los elementales procedimientos de otros tiempos: En un recipiente de especiales características, se mantiene la cera en estado líquido y en él se sumerge la mecha que lleva en uno de sus extremos un objeto de plomo que le permita mantener su rigidez durante la inmersión. Durante sucesivas inmersiones, la vela va adquiriendo el grosor que se desee, hasta que, aún caliente, se introduce por un orificio de determinado diámetro que les proporciana su tersura característica. Una vez troceadas a la medida convenida, la vela queda lista para su uso.

Más complicada, pero realizada con similar técnica, es la confección de velas rizadas, de las que en los Estados Unidos es uno de los países en donde existe mayor demanda.

En nuestros días del siglo XX, puede decirse que las velas se han quedado para el uso exclusivo de los actos religiosos y, aún en estos, su consumo va siendo cada día menor. Las procesiones de Semana Santa nos traerán muchos pasos que van alumbrados con luz eléctrica y transportados con ruedas. Los pasos así, son también bellos y las procesiones guardan el fervor y la solemnidad debida, pero los faroles y los neumáticos creo que nada tienen que ver con los cirios y el andar acompasado de los nazarenos, llevando sobre sus hombros el peso de las andas. Esto es otra cosa. Son otras procesiones que cada día, desgraciadamente, vemos menos.

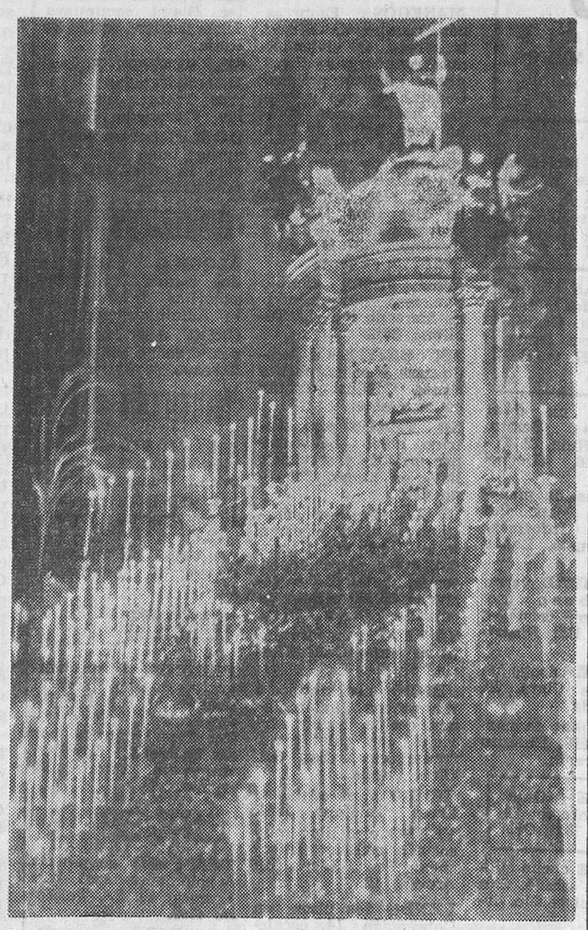

Los cirios, como llamas de amor vivas, montan su luminsa guardia ante el Santísimo, muda trasposición del perpetuo homenaje de todo lo creado a su Señor, Jesús Sacramentado.
(Foto Santos Yubero-Logos)

"TENGO SED"

Por Luis CUEVAS TUDANCA
(Maestro nacional y practicante)

EN un infame patíbulo, pendiente de siniestra cuz, clavados manos y pies con toscos y gruesos clavos, y levantado entre el cielo y la tierra, está "el más hermoso de los hijos de los hombres". Su bello cuerpo desnudo es una pura llaga; está materialmente cubierto de cardenales y horribles heridas, de las que, gota a gota, mana sangre ardiente y humeante que chorrea hasta el suelo. Tiene su noble cabeza coronada de agudas espinas. Sus hermosos ojos, claros espejos en que mil veces se reflejaron los risueños paisajes de Palestina, ahora, hundidos y ensangrentados, brillan con el engañoso fulgor de la fiebre, en sus cárdenas cuencas, y se clavan, suplicantes y amorosos, en el cielo. Y cuando miran hacia la tierra parecen insinuar estas palabras: "Busqué quien me consolase y no lo hallé"... "¡Oh, vosotros los que pasáis por el camino, atended y mirad si hay dolor semejante a mi dolor"...

Ha cesado el griterío de los esbirros y amainado el escarnio de los taimados escribas y farireos, sobrecogidos, sin duda, de terror, ante el eclipse inesperado que todo lo circunda de tinieblas: hasta la misma naturaleza inanimada quiere vestirse de luto, y el astro rey avergonzado del horrible deicidio de la pérfida estirpe de Adán, oculta su disco sanguinolento, confundido y avergonzado.

Los músculos del cuello y del torax del Crucificado están horriblemente tensos. Sus fauces abiertas, anhelantes de oxígeno, dejan escapar una respiración acelerada y jadeante, a través de su estridulosa laringe. Le martillean las sienes. Un frío sudor baña el ya lívido rostro del Divino Reo, del Manso Cordero que se inmola por sus entrañables hermanos los hombres, por la ingrata Humanidad que le da tan horrenda muerte. Todo indica que aquel hombre joven aún y en la flor de la vida, está devorado por una fiebre horrible y por una sed horrorosa. Su desfallecido corazón y sus vasos exangües están pidiendo a gritos líquido con que restablecer su roto y desequilibrado funcionamiento.

Todo lo ha soportado como manso cordero que es conducido al sacrificio sin exhalar una sola queja, perdonando a sus verdugos y rogando por ellos; pero ahora vamos a escuchar la única petición que, durante todo el proceso de su acerbísima Pasión, sale de entre aquellos dos lirios amoratados y marchitos que son sus divinos labios.

Miradle: su pecho ensangrentado y jadeante se eleva de pronto, en medio de los estertores de la agonía, como una montaña, para derrumbarse en seguida, en un angustioso y anhelante suspiro, exhalando este solo deseo, estas lacónicas palabras: TENGO SED.

Jesucristo, tiene sed; sed material y fisiológica vehementísima de agua, de líquido fresco, sed rabiosa del herido o del traumatizado que, próximo a la muerte, va perdiendo su sangre a chorros.

Las entrañas berroqueñas de la dura Humanidad se van a conmover por un momento ante aquella súplica angustiosa y, por medio de uno de los soldados que le custodiaban, colocando una esponja en la punta de una lanza, le va a ofrecer, no agua pura y cristalina, sino la amarguísima hiel de su ingratitud y el agrio vinagre de sus desvíos.

Pero no es sólo la sed material la que tortura al Nazareno; es sobre todo la sed de amor a la desgraciada raza humana por la que se quema en los ardores infinitos de aquel divino holocausto el HOMBRE-DIOS.

Cristiano que contemplas en tu imaginación y meditas conmigo estas desgarradoras escenas; tú que serías capaz de dar hasta la sangre de tus venas por algún familiar tuyo que lo hubiese menester; para mientes y considera QUIEN es el que se muere de sed por ti, por tu alma, por tu bienestar, por tu verdadera felicidad. Es tu PADRE, es tu HERMANO, es tu CREADOR.

¿No serás capaz de darle, no solamente un poquito de la sangre de tus venas, sino entero y sin regateos tu noble y generoso corazón, ardiendo y quemándose en llamas ardientes de amor por el que "tanto te amó que no dudó en entregarse a tal muerte por ti"?

Papelería

Artículos de Papelería
Escritorio y Oficina
OFFSET - IMPRENTA

FAGRA

Inaugurada el 1.º de Abril, efectuará el diez por ciento de descuento a sus clientes, durante toda la 1.ª quincena, obsequiándoles también por su atención.

Vitoria, 13 Teléfono 2852

sintasol

Colocación inmediata

Ignacio Palacios, S.A.

VENTA de PISOS

4 habitaciones, cocina mixta, baño, baño, calefacción "calor negro" calentador agua, pavimentos terrazo y parket, ascensor-descensor.

FACILIDADES DE PAGO

★

LONJAS COMERCIALES

en varias zonas; Fernán González, Santa Clara, etc.
INFORMES:

CONSTRUCCIONES SANCHEZ

SANTA CLARA, 44 (obra)

M.E.C.D. 2017

ARANDA

La lluvia desluce la Semana Santa

Ya dijimos oportunamente que en el desfile procesional del lunes, el "paso" de la Oración del Huerto salió pese a las amenazas de lluvia, habiéndose producido un chaparrón mientras desfilaba, lo que no impidió que una ingente multitud se agolpase para presenciarlo en aceras y bocacalles.

En el desfile procesional de la noche del miércoles que correspondía al "paso" de La Piedad" de la que son cofrades los miembros de la Cruz Roja, las cosas se agravaron y la lluvia se inició antes de salir la procesión, por lo que hubo de esperarse media hora a ver si se producía algún claro que permitiese su salida.

A las diez de la noche por fin, se decidió que saliese, ante la enorme cantidad de gente que se había situado en las inmediaciones de la iglesia de Santa María, pero su recorrido tuvo que acortarse y en vez de hacerlo por el largo itinerario marcado, se redujo a la calle de Rodríguez de Valcárcel, plaza del Caudillo y calle de los Reyes Católicos, pues se reanudó la lluvia con el consiguiente perjuicio para la imagen y las túnicas y capirotes rojos de los cofrades, desluciéndose de este modo nuestra Semana Santa, mientras que se disfruta de una temperatura admirable.

EL DIA DE JUEVES SANTO

Después de haber llovido toda la noche anterior, durante las primeras horas de la mañana del jueves ha estado nublado, con frecuentes chaparrones, pero no obstante a la hora anunciada de las 9 de la mañana, de las tres parroquias se ha llevado procesionalmente la Comunión a los enfermos.

Durante todo el día, el cielo ha permanecido nublado, con algún que otro chaparrón o lo que se llama "aguarradillas de Abril", temiéndose que al igual que la noche anterior, la lluvia desluzca la procesión que tiene que salir a las 11 de la parroquia de Santo Domingo con el "paso" del Santísimo Cristo del Milagro.

FARMACIAS DE GUARDIA

Le corresponde hoy de guardia a la farmacia de don Heliodoro Miranda, sita en la plaza del Caudillo número 18, teléfono número 106.

El sábado a la de don Ramón Mira de la plaza del Caudillo, número 30, teléfono número 148.

MEDICO DE GUARDIA

Le corresponde hoy de guardia al médico don Ramón Mira Berzosa, domiciliado en la Avenida de José Antonio, número 10, teléfono número 654.

RADIO JUVENTUD

Programa para hoy. — 9,00, Apertura; 9,05, Dios en sus santos; 9,10, Bachillerato radiofónico; 9,40, Folklore en España; 10,00, Temas para el recuerdo; 10,15, Bolsa de compra; 11,00, Servicio informativo de Radio Nacional; 11,05, La novela de la mañana; 11,30, Radiosistema; 12,00, La hora del ángelus y lectura del programa; 12,05, La zarzuela; 12,45, Aperitivo con música; 13,00, Kiosco de Prensa; 13,15, Confidencias; 13,45, Música para vosotras; 14,05, Microdisco; 14,15, Disco sonrisa; 14,20, Información cinematográfica; 14,30, Conexión con Radio Nacional de España; 14,45, Antena de la actualidad; 14,30, Corresponsales de Radio Juventud; 14,55, Cartel de avisos; 14,57, Informaciones meteorológica y necrológica; 14,59, Caja de pérdidas; 15,05, Sobremesa musical; 15,20, Música del oyente; 16,00, Teleobjetivo; 16,30, Cierre de la emisión; 19,00, Apertura; 19,05, La novela de la tarde; 19,30, Radiosistema; 20,00, Ondas escolares; 20,15, Páginas musicales; 20,30, La ballena alegre; 21,00, Música del oyente; 21,25, Voz juvenil; 21,30, Radiodeporte; 22,00, Conexión con Radio Nacional de España; 22,15, Resumen del día; 22,25, Historia del cine español; 22,55, Luces para el camino; 23,00, Lectura del programa y cierre de la segunda emisión.

FERVOROSO ESPLENDOR DE LAS SOLEMNIDADES BURGALESAS DEL JUEVES SANTO

Nuestro Rvdmo. Prelado tuvo misa concelebrada en la Catedral oficiando, asimismo en la bendición de óleos, lavatorio de pies y las ceremonias vespertinas y procesión al Monumento

A las ocho, recorrió las calles la procesión de «El Encuentro»

Burgos celebró ayer con hondo fervor religioso la festividad del Jueves Santo, "Día del Amor Fraterno". Tanto en la capital como en todos los pueblos de la diócesis, los cultos se vieron rodeados de gran afluencia de fieles que participaron activamente en las ceremonias litúrgicas tanto en el solemne pontifical concelebrado de consagración de los Santos Oleos que tuvo lugar en la Catedral como en las misas vespertinas conmemorativas de la institución del Sacramento de la Eucaristía y en las procesiones a los Monumentos en la Basílica Metropolitana, en las parroquias y demás templos.

Por otra parte, un gran gentío presenció la procesión del Encuentro en la plaza del Rey San Fernando y a última hora de la tarde recorrió las iglesias en la tradicional visita a los Monumentos.

SOLEMNE CONCELEBRACION EN LA CATEDRAL

Un año más resultó solemnísima la concelebración en la Catedral, acto al que asistieron miembros del Clero secular y regular, asociaciones apostólicas y fieles que llenaban las naves laterales de la Basílica.

El coro comenzó a las diez de la mañana y después de Tercia salió el Cabildo a la puerta de Santa María, presidido por el deán don Buenaventura Díez para recibir al arzobispo, excelentísimo y reverendísimo señor doctor don Segundo García de Sierra y Méndez, que a su llegada se dirigió directamente a la sacristía mayor, donde se revistió de pontifical para la misa concelebrada, en la que oficiaron, con el Prelado, el canónigo arcediano de la Catedral, don Damián Peña Rámila; vicario pastoral de la diócesis, don Timoteo de la Peña; magistral, don Angel Cigüenza; penitenciario, don Manuel Ayala; canónigos, don Andrés Ortega y don Félix Niño Palomino; beneficiados, don Luis Belzunegui y don Eduardo Gómez; representantes de la Universidad de Curas Párrocos, don Rufino Gómez Moradillo, párroco de San Lorenzo y don José López Hortigüela, coadjutor de San Pedro de la Fuente; Superior del Seminario Mayor, don Francisco Alonso; vicerrector del Seminario Menor, don Procopio Rodríguez y los párrocos arciprestes de Briviesca y Cubo de Bureba, don Bonifacio Garcés y don Secundino Arce, respectivamente, actuando de diácono y subdiácono de misa, don Ambrosio Rebollo y don José María Caballero.

Abriendo marcha la Cruz Episcopal, los concelebrantes, diáconos y subdiáconos, presididos por el arzobispo, se dirigieron procesionalmente a la nave mayor y besaron el altar de la concelebración dispuesto en un gran tablado que arrancaba desde las escalinatas del presbiterio y llegaba hasta los púlpitos. Hecho esto, los concelebrantes ocuparon sus respectivos lugares, iniciándose la misa con la incensación ritual. Su Excelencia reverendísima, se situó en la presidencia del pontifical, en el centro del altar mayor y los demás sacerdotes formaron semicírculo junto al Prelado.

Esta concelebración se desarrolló con arreglo al pontifical. El comentador don Isidoro Díaz Murugarren explicó al pueblo el significado de la sagrada ceremonia que simbolizaba la unidad del sacerdocio. La capilla, reforzada por la Schola del Seminario, interpretó la misa gregoriana "Cum Jubilo". Al llegar al ofertorio, se organizó la procesión para recoger los Santos Oleos que fueron consagrados por el arzobispo y depositados luego en la sacristía mayor.

Terminada la brillantísima ceremonia con la bendición final, el cortejo regresó, también en procesión, a la sacristía mayor.

PONTIFICAL DE LA MISA "IN COENA DOMNI"

Por la tarde, a las cinco, dio comienzo en la Catedral la misa "In Coena Domini" en la que nuevamente actuó de pontifical el arzobispo doctor García de Sierra y Méndez, actuando de presbítero asistente el deán don Buenaventura Díez; diáconos de honor, don Ambrosio Rebollo y don Nicolás López Martínez; y de diácono y subdiácono de misa, don Láureo Ortiz y don Feliciano Gil de las Heras. Predicó el lectoral don José María Caballero.

Numerosísimos fieles siguieron con todo fervor la sagrada ceremonia conmemorativa de la Santa Cena y el Prelado, a imitación del Divino Maestro, lavó y besó los pies a doce pobres del Asilo de Hermanitas de Ancianos Desamparados que simbolizaban a los apóstoles.

Después de la Consagración el Prelado distribuyó el Pan Eucarístico a los miembros del Cabildo y cuerpo de Beneficiados, autoridades, capitulares del Ayuntamiento y Diputación, comisiones militares y a los doce desvalidos del Asilo de los Desamparados.

La presidencia oficial estaba constituída por el capitán general de la región teniente general Pérez-Soba, a quien acompañaba el jefe accidental del Estado Mayor, teniente general Gil Ossorio y los generales Menor, gobernador militar; general Casalduero, jefe de los servicios de Artillería; general García Díez, jefe de la brigada de Artillería; intendente, señor Rodríguez Alvarez; inspector médico, señor López Tomasety y general De Santiago, jefe de los servicios de Artillería de la segunda región militar.

El Ayuntamiento, presidido por el alcalde señor Dancausa, y la Diputación por el señor Carazo (don Pedro), ocupaban sus respectivos celemines, situándose también en lugares preferentes los ayudantes de servicio del capitán general y demás generales, así como los primeros jefes de Cuerpos, Centros y dependencias de la plaza y miembros del Cabildo.

Al terminar el Pontifical, se organizó la tradicional procesión al "Monumento" y el Santísimo fue llevado por el Prelado bajo palio, cuyas varas portaban el alcalde, señor Dancausa; presidente de la Diputación, señor Carazo; tenientes de alcalde, señores Olano y Redondo y los coroneles, señor Llorente, de Intendencia; señor Gómez Salas, de Artillería; señor Rodiles Auditor y señor Montero, director del Hospital militar.

La procesión eucarística recorrió las naves de la Basílica bordeando el trascoro y se dirigió al "Monumento", instalado, como en años anteriores, en la escalera dorada de Coronería. El diácono depositó el Santísimo en el Sagrario y después de ser incensado por S. E. Rvdma. con las preces litúrgicas rituales y tras haberse entonado fervorosos motetes, se dio por finalizado el brillante acto. El Prelado ministros y autoridades adoraron reverentemente al Santísimo, y lo mismo hicieron los fieles, que ganaron las indulgencias de costumbre.

LA PROCESION DEL ENCUENTRO

A las ocho de la noche salió la procesión del Encuentro, que fue presenciada por numerosísimo público que se concentró en la plaza del Rey San Fernando, donde tuvo lugar el piadoso ejercicio, en el que tomaron parte las Cofradías del Santísimo Sacramento, de la iglesia de San Cosme y la de la Sangre de Cristo de Burgos y Nuestra Señora de los Dolores, de la parroquia de San Gil. Ambas Cofradías, con sus respectivos "pasos" que lucían magníficas iluminaciones y profusión de flores, iban acompañadas de numerosos cofrades penitentes.

En el cortejo de la cofradía de San Gil figuraban representantes de las distintas cofradías burgalesas; el vicario general del Arzobispado, Ilmo. Sr. D. Buenaventura Díez, Hermano Mayor de la cofradía de la Santas Gotas; el preste y abad de esta misma cofradía, don Gerardo Delgado, párroco de San Gil y una comisión del Ayuntamiento integrada por los concejales señores Ezquerro y Martínez.

A la cofradía de San Cosme acompañaban la banda de trompetas y tambores de la Organización Juvenil española, y nazarenos representantes de las demás cofradías y hermandades, actuando de preste el vicario pastoral y párroco de San Cosme, don Timoteo de la Peña.

Al producirse el encuentro en la plaza de San Fernando, la banda de música interpretó el Himno Nacional. Hecho el silencio, el canónigo don Ambrosio Rebollo pronunció un elocuente sermón alusivo al acontecimiento histórico y religioso que se conmemoraba.

HOY, VIACRUCIS MATINAL Y PROCESION DEL SANTO ENTIERRO

Aparte los piadosos ejercicios de las Siete Palabras y de los distintos cultos correspondientes a la solemnidad de Viernes Santo, a las once de la mañana, tendrá lugar, por las faldas del Castillo, el tradicional Vía Crucis organizado por la parroquia de San Esteban.

Por la tarde, a las ocho, saldrá de la Catedral la procesión del Santo Entierro, con el siguiente recorrido: plaza del Rey San Fernando, Paloma, Lain Calvo, San Juan, Santander, puente y calle de San Pablo, general Mola, Madrid, Vega, puente de Santa María y plaza del Rey San Fernando, donde se cantará la Salve popular.

MAÑANA, PROCESION DE LA SOLEDAD

Mañana, a las siete y media, partirá de la Catedral la procesión de la Soledad, que organiza la Cofradía de la Soledad, erigida en la parroquia de Santa Agueda, efectuando estaciones el cortejo en Nuño Rasura, Asunción, E. Martínez del Campo, Salesas, Prisión provincial y Salesas, donde finalizará cantándose la Salve Popular.

A las ocho y media, en el teatro cine Avenida tendrá lugar un concierto de música sacra a cargo del laureado Orfeón Burgalés.

EL DOMINGO, PROCESION DE LA ALEGRIA

La venerada y popular Cofradía de Nuestra Señora de la Alegría celebrará el domingo la procesión de la Alegría, a las nueve de la mañana, cuyo cortejo recorrerá el siguiente itinerario: San Fernando, Paloma, Lain Calvo, San Juan, Santander, Santo Domingo de Guzmán, plaza de José Antonio, Espolón y San Fernando.

La venerada imagen irá acompañada por el grupo de danzas del Orfeón Burgalés, Peña Guitarrista Burgense y banda de la O. J. E.

PROHIBICION DE APARCAMIENTO EN LAS CALLES DEL TRAYECTO DE LA PROCESION DE HOY

La Alcaldía pone en conocimiento del público en general, que con motivo de la celebración de la procesión de hoy, Viernes Santo, queda prohibido el estacionamiento de toda clase de vehículos a partir de las seis de la tarde y hasta que finalice la misma, en las calles y plazas siguientes:

Plazas de Santa María y del Rey San Fernando, calles Virgen de la Paloma, Lain Calvo, San Juan, Santander, puente y calle de San Pablo, General Mola (entre San Pablo y Madrid), calle de Madrid (desde la plaza de Vega hasta General Mola), plaza de Vega y puente de Santa María.

Se advierte que todo vehículo que no haya sido retirado de dichos lugares a las siete de la tarde, serán trasladados a los almacenes municipales, con gastos a cuenta de los propietarios de los mismos.

"SAN ROQUE" GRAN QUINADO

APERITIVO-TONICO RECONSTITUYENTE

Tres generaciones avalan el prestigio del mejor y más antiguo aperitivo reconstituyente.

el aperitivo tónico por excelencia

ANUNCIOS Económicos

Estos anuncios se reciben en nuestra Administración (Vitoria, 13, Teléfono 7148) de NUEVE de la mañana a UNA Y MEDIA de la tarde y de CUATRO a OCHO MENOS CUARTO de la tarde, así como en todas las Agencias de Publicidad.
PRECIO: 10 pesetas hasta diez palabras. Cada palabra más, una peseta.

ALQUILERES

NECESITO piso amueblado o sin muebles para dos años. Telefonear 6158. Tardes de 3 a 7.

ALQUILO piso amueblado, temporada o fijo. Nicolás de Vergara, 12.

NECESITO piso principal o primero, en renta o venta, preferible céntrico. Escribir número 2810. Esta Administración.

SE ALQUILA piso amueblado, 4 habitaciones a estrenar. Informes esta Administración.

DESEO piso en alquiler. Renta a convenir. Informes: Publicidad Alas. Almirante Bonifaz, 3.

SE PRECISA piso pequeño, amueblado, para matrimonio sin hijos, todo el año. Pagaré hasta 2.000 ptas. mensuales. Ofertas al Apartado de Correos núm. 308. Burgos.

AUTOMOVILES Y ACCESORIOS

ALQUILER coches sin conductor. Joyería Gadema. Paloma, 41. Teléfono 5047

ALQUILER sin conductor. Nuevos Seat 1.500, 600-D, Simca, Renault R-4, Gordini. Garaje Servi-Auto. Sanjurjo, 9 y Calzados Luis. Teléfonos 3585 - 1133.

ALQUILER sin conductor: Seat 1.500, SIMCA, 600 D. GARAJE TURISMO. Calle Vitoria, 29.

COCHES sin conductor Seat 600, Ondine, nuevos. San Juan, 12. Santa Clara 57 interior. Teléfonos 2904 - 1473.

SE ALQUILAN coches sin conductor. San Juan 19 y Pisones 13. Teléfonos 3142 y 1147

AUTOS Pereda. Alquiler sin conductor. Dauphine 600 D Teléfonos 6555 y 3703.

COCHES de alquiler sin chofer. «Arconada» Calzadas, 36. Teléfono 4795.

COCHES sin conductor. Seat 600—D, Ferama. Asunción de Nuestra Señora, 1 Teléfonos 3364 y 5740-614.

AUTOS Catedral, sin conductor. Simca 1.000 lujo. R-8, 4-L, Seat.

AUTOS Catedral. Llana Afuera, 11. Avenida Cid, 15. 6431 - 5115.

AUTO-SPORT. Alquiler coches sin conductor. Nuevos. Avisos, teléfono 1163.

MICROBUS para viajes taxis, desde 3 a 15 plazas. Teléfono 4777.

EXCURSIONES microbuses Europa, 6, 9, 18 plazas. Teléfonos 5740-651 y 7172.

AUTO - ESCUELA de conductores «Rivar» Alquiler coches sin chofer. Teléfonos 38 56 93. Briviesca.

AMORTIGUADORES gran surtido nacionales y de importación Comercial Velo-Moto Vitoria, 14 Teléfono 6946

CINTURONES de seguridad. Imprescindible en su automóvil. Instalamos en el acto. Teléfono 6968.

SEAT 600-D. Formicheta. Siata. Entrada 28.250,55 Ruera. Vitoria 19.

AVIA 2500. Entrada 57.102,55.

ALFA ROMEO Perkins. Entrada. 50.312,56 Ruera Vitoria 19.

AVIA 4.000. Entrada 63 401.28. Ruera Vitoria 19.

VENDO furgoneta D.K.W., combi, buen uso. Villa Hermanos. Lerma.

VENDO microbús 9 plazas, indicado personal fábrica. Ruera. Vitoria, 19.

AMORTIGUADORES «Record» Distribuidor: Continental-Auto. S. A. Madrid. 1.

REPUESTOS en general. Gran surtido. «Continental Auto, S. A.»

SE VENDE camión de 15 toneladas con trabajo diario. Informes en: Hermanos Gil. Nájera y Agromotor, S. A. Logroño.

SE VENDE Seat 7 plazas. Garaje Orly.

ALQUILER coches sin conductor Seat 1500 L, 600 D, 4 L nuevos. Santa Dorotea, 32. Teléfono 4766.

COCHES sin conductor. Varias marcas. Nuevos. Alhóndiga, 4, bajo. Teléfonos 3859 y 1505.

DKW 800-S Combi y Alfa Romeo, en perfectas condiciones, gas-oil. San Julián, 3 1.º.

SEAT 600 y Seat 1400-C, motor Perkins. San Julián, 3, 1.º.

VENDO caja para el transporte de ganado con tres pisos. Sin estrenar. Informes: Plaza Logroño, 2, 9.º Teléfono: 6370.

ONDINE 5 velocidades, matrícula alta, pocos kilómetros, perfecto estado. Razón: 4540 - 2362.

VENDO Seat 1.400 A, buen estado, IN-CAS. Calle Tinte, 6. Sr. Martín. Teléfono 4963.

VENDO Vespa moderna, 150 8.000 Kms. Tesorera, 9, 2.º. Agustín Bermejo.

VENDO Ford Cónsul, como nuevo. Agencia Espino.

COMPRO furgoneta Citroen 2 c.v. o Seat 600. Teléfono 1543.

SE VENDE camión marca Hino de 125 caballos. Informes: calle Sedano, núm. 8, 3.º.

VENDO furgoneta Citroen, 2 caballos, en buen uso. Teléfono 6670

COLOCACIONES

SE NECESITAN pinches y aprendices. Razón: Petrus. Eras de San Francisco, 7. (Registrado Oficina Colocación, núm. 298)

SE NECESITA ayudante de sastrería. Razón: «Sastrería Barrio». Espolón, 22 (R. O. C., núm. 314)

PINTORES se necesitan. Santa Dorotea, 5. (R. O. C. núm. 315).

CHICA con informes, buen sueldo, se necesita. Miranda 5. 1.º dcha

SE NECESITA chica con informes. Avenida del Cid, 10. 2.º. C. Orive.

SE NECESITAN peones. Concepción, 14 y obra principio Pisones. Victoriano Serrano. (R. O. C. 345).

CHICA para todo se necesita. Avda. del Cid. 6 bis, piso 12 derecha. Teléfono 3196.

SE NECESITA camarera, no importa no sepa. Taberna Vasca. Diego Porcelo. (R.O.C. 358).

SE NECESITA chica, poca familia. Santander, 17, 2.º

SE NECESITA botones. Hotel Moderno. Oficina de Colocación núm. 363

PEONES se necesitan. Razón: Construcciones Sánchez. Santa Clara, 44 (Obra). (Registrado Oficina Colocación número 376).

MUCHACHA sabiendo sus obligaciones y con informes. Sueldo 2.000 pesetas. Conde Jordana, 1, 8.º, izquierda.

SE NECESITAN dos asistentas. Informes: Casa Garilleti. San Lesmes, 2.

SE NECESITA muchacha o asistenta para todo el día. Informes: Santander, 25. Tienda.

SE NECESITA matrimonio poca familia para guardar finca, a ser posible guarda jurado Almacenes Moliner. Teléfono 4393 Sombrerería, 10 (R. O. C. 383).

ASISTENTA necesito. Sanz Pastor 16, habitación 7.

SE NECESITAN aprendices. Decoraciones Valle. Lain Calvo, 23. (Registrado Oficina Colocación núm. 393).

SE NECESITA muchacha matrimonio solo. Informes: Charcutería Contreras. Calle Miranda.

APRENDIZ 14 años, precisa Calzados Luis. (Registro Oficina Colocación núm. 111).

SE NECESITA niñera. Conde Jordana, 3, 3.º izquierda.

PEONES: con alguna noción de carpintería, para hacerles especialistas, precisa Calvo Hijos. Carretera Arcos. Burgos. (R. O. Colocación núm 340).

SE OFRECE persona para repartir con coche propio Citroen o sin él. Informes en esta Administración.

PEONES se precisan. Construcciones León. Plaza de Logroño. Obra Colector. (Registrado Oficina Colocación, número 371).

SE NECESITA chica, buen sueldo San Pedro Cardeña, 29.

PEONES, necesitamos. Obras de Viga. Frente Bar Vitoria. Gamonal. (R. O. C. núm. 378).

ADMINISTRATIVO, jefe segunda, ofrécese para trabajar en Burgos. Doce años experiencia en empresa bilbaína. Se aportarán informes. Razón este Diario.

ASISTENTA o muchacha se necesita. Aparicio y Ruiz, 12, 2.º.

CHICA se necesita sabiendo obligaciones, sueldo 2.000 ptas. Madrid, 28, 3.º dcha.

SE NECESITA muchacha saliendo todos los días. Barrio Gimeno, 26, tercero.

SIRVIENTA o señorita niños 22-30 años, informada, sueldo mínimo 3.000. Escribir: Miranda de Ebro. Calvo Sotelo, 2, entresuelo.

SE NECESITA chica sabiendo algo cocina, buen sueldo. Teléfono 7253.

SE NECESITA aprendiza 14 años para establecimiento confección. Informes: Calle Valentín Jalón, 4, 4.º, centro, derecha. (R. O. C. 348)

SE NECESITA palista soltero, preferible con carnet de conducir de primera. Serapio Giménez. Monte de la Abadesa. (Registrado Oficina Colocación número 390).

SE NECESITA pinche 14 a 16 años. Productos Sayroma. Calle Melchor Prieto, 8. (R. O. C. 389).

SE NECESITA chica y niñera. Razón: Martínez del Campo, 4, 1.º, izquierda.

SE NECESITA doncella. Señoritas de Palacios. Merced, 5. Oficinas.

SE NECESITA muchacha. Madrid, 11, 1.º derecha.

PRECISO chico de mostrador. Bar Puerto Rico. Cardenal Segura, 7. (R. O. C. 344).

SE NECESITA asistenta mañanas, poca familia. Plaza José Antonio, 10 2.º izqda.

SE NECESITA chica con informes, buen sueldo. Llamar teléfono 6669.

SE NECESITA asistenta. Paloma, 39, 3.º.

NECESITO doncella para San Sebastián. Informes: Villa Arlanza. La Castellana.

PARA fábrica de muebles, se necesitan aprendices. Informes esta Administración. (R. O. C. núm. 397).

SE NECESITA lavandera de 30-40 años, para lavar a máquina. Excelente sueldo y mantenida. Informes: Hostal El Cid. (Registrado Oficina Colocación. núm. 299).

SE NECESITA personal para granja avícola. San Carlos, 1, 2.º (Registrado Oficina Colocación, núm. 395).

SE NECESITA señora para cocina de bar y señora para limpieza. Razón: teléfono 2942. (R. O. C. 405).

SE NECESITAN aprendices. Talleres Gómez García. Avenida del Cid, 63. (Registrado Oficina Colocación, número 403).

SE NECESITA chica. Vitoria, 29, 2.º, izqda.

NECESITO muchacha y costurera. Valladolid, 2, 8.º, B.

CARPINTEROS ebanistas se necesitan trabajar en Bilbao. Teléfono 5337. Burgos. (Registrado Oficina Colocación. núm. 392).

SE NECESITAN aprendices y aprendizas 14-16 años. Industrias «Ferro». Diego Lainez, 20. (Registrado Oficina Colocación núm. 391).

NECESITO mozo de almacén para motocarro y chico de 14 años para recados. Frutas Rosario. Avenida del Cid, 20. (Registrado Oficina Colocación número 406).

SE NECESITA chica para casa. Informes: Bar Marimba. Padre Flórez, 3.

MECANICO motocicletas preciso, interesado negocio. Informes: Sesenta Viviendas, 2.º B. Gamonal.

APRENDIZ necesito para rótulos grabados colocaciones en cristal «Arte grabado». E. Crespo. Emperador número 52. (San Pedro la Fuente. Registro Oficina Colocación 404.

SE NECESITA muchacha buen sueldo, no hay niños. Santa Agueda, 6, 3.º, dcha.

COMPRAS Y VENTAS

POLLITOS de puesta, huevo rojo y blanco y pollitos de carne Granja Mirasol. Pisones, 7.

DURALEX. Platos, vasos Durales, «Ferretería Lain Calvo» Teléfono 3394.

CARRILES, tubos, accesorios para cortinas, «Ferretería Lain Calvo» Teléfono 3394.

POLLITOS recién nacidos, puesta y carne. Santa Clara 5.

POLLITOS recién nacidos. Avícola María Isabel. San Gil 7. Burgos.

POLLITAS «Welp-Line» de dos meses, se venden. Granja «Los Cubos». Santa Agueda, 27, y teléfono 6248.

POLLITOS un día. Granja San Benito. Aparicio y Ruiz, 12. Teléfono 1146. (Detrás Audiencia).

VENDO tina de madera roble capacidad 2.300 litros. Informes: Fidel Royuela. Lejías El Cid.

OPORTUNIDAD vendo portones buen uso, puertas con cristales, baratísimo. Bar Rastrilla.

SE VENDE coche de niño. Santa Clara, 20, 4.º, izquierda.

VENDO molino de martillos de 4 HP. Emérito Pérez. Sarracín.

LECHE «Ona». Santa Dorotea, 32. Teléfono 1821. Orla

SE VENDE coche silla niño, buen estado. San Juan, 24, entresuelo, derecha.

VENDO trajes niño y niña, comunión. Emperador, 17, 2.º.

FUTBOLIN vendo o alquilo. Calle Vitoria, 111. Teléfono 2923.

VENDO coche niño. Valentín Jalón, 4, 5.º

SE VENDEN materiales de derribo, tejas, madera de roble, machones, vigas, tarima pino tea, puertas, ventanas, zócalos de madera para forrar habitaciones, piedra, tabla de tejado, etc. Antigua iglesia del Carmen.

SE VENDE máquina de carpintería y jaulas ponedoras. Madrid, 40, 3.º, habitación 9.

VENDO magnetófon Grundig T K. 19 y radio transistor. Calzadas, 20 bis, 2.º, A.

SE VENDEN varias porteras hierro. Tratar Julio González. Chatarrería Camino de la Plata.

SE VENDE traje de chaqueta, barato, en buen uso y otras prendas. Informes esta Administración.

VENDO un taladro de columna, sierra de cinta de 0,80, cepilladora combinada, material de olmo seco y guarnición. Barrios de Bureba. N. Aparicio.

VENDO bicicleta semicarrera, buen uso. San Juan, 43, 3.º.

FINCAS

FINCAS compro, regadío o secano. Escribir: Apartado de Correos 116. Burgos.

VENDO bonitos pisos próxima entrega, 3 y 4 habitaciones amplia cocina, baño, calefacción ascensor. Cantero. Concepción, 2.

VENDO piso libre, 4 habitaciones baño, ascensor, exento, con o sin muebles 350.000. Cantero Concepción, 2.

MASEGOSA. Empresa constructora de Bilbao le ofrece las viviendas más económicas: Pisos desde 160.000 pesetas. Constan de tres y cuatro habitaciones, cocina, aseo, hall muy bien orientadas. Grandes facilidades de pago. Mitad hasta realizar escrituras, resto amortizar en diez años Oficinas provisionales: Santo Toribio, 13 B. San Pedro la Fuente.

PISO vendo, cambio por casa vieja, céntrica Mercado Sur. 15. Teléfono 3543

EN BRIVIESCA vendo casa y solar, puente Santa Casilda. Tratar en la misma.

SE VENDE piso céntrico, cinco habitaciones grandes y servicios, llave en mano. Teléfono 6973.

VIGA Empresa constructora, vende pisos en calle Vitoria s/n, Gamonal, cinco habitaciones, cocina, baño y dos terrazas, 50.000 pesetas de entrada. Razón: Obra.

SE VENDE un piso llave en mano. Calle Vitoria, 57, 2.º.

VENDO piso amplio, 4 magníficas habitaciones, cocina hall y servicios con calefacción, frente iglesia San Gil. Obra Varela.

VENDO pisos céntricos libres. Teléfono 1244.

VENDO piso libre muy soleado, céntrico. Informes: Peña. Llana de Afuera, 12.

VENDO dos pisos en Concepción, 14, escalera izquierda, 3.º, dcha.

VENDO terreno 4.500 metros, carretera general. Informes: Publicidad «Alas». Almirante Bonifaz, 3.

PISOS económicos, 4 y 5 habitaciones, baño, cocina, agua caliente por butano, calefacción por calor negro, suelos de parket. Muchas facilidades de pago. Desde 35.000 ptas de entrada. Informes: Sobrino de Rafael Adrián. Obras) traseras del Calvario. Calle Romancero núm. 15, 1.º.

VENDO local en San Francisco y solar en San Pedro de Cardeña. Agencia Espino.

GANADOS Y APEROS

SE VENDE cosechadora Saca-Fahr, nueva. Razón: teléfono 4682.

VENDO trilladora Ajuria R-80, correas trapezoidales, estado inmejorable. Jacinto Merino. Castildelgado.

VENDO pareja de bueyes, edad cuatro años, pelo negro. Para tratar con Martín Martínez. Ibeas de Juarros.

SE VENDEN 12 chotos de leche, empezando a comer. Tratar con Argimiro Martín. Palazuelos de Muñó.

SE VENDE cosechadora marca Braud, de 2,10 m/c., en muy buen estado. Razón: teléfono 4682.

VENDO macho a prueba, edad 9 años, alzada 1,70 m. E. de la Hija, en Mahamud.

VENDO trilladora número 1, 2 tractores hortícolas y máquina segadora. Julio Sadornil. Sasamón.

VENDO trilladora Flosan T-65, con motor Piter, Diesel, seminueva Jesús García. Sotillo de Rioja.

SE VENDEN 20 ovejas emparejadas y 6 borras. Tratar: Juan Rubio. Villaverde Mogina.

COMPRO tractor y aperos buen uso. Pago bien. Informes esta Administración.

HUESPEDES

ALQUILO habitación dos camas, preferible señoritas. Informes esta Administración.

CEDO dos habitaciones, derecho cocina. Villarcayo, 6, 3.º, dcha.

MUEBLES

SE LIQUIDAN muebles. Razón: La Económica. Fuentecillas, 13

SE VENDEN comedor y un tresillo. Vitoria 9, 2.º.

SE VENDEN muebles. Calera, 15, habitación 15.

PERDIDAS

PERDIDA de un bolígrafo dorado, con el nombre de Ing. Ronald Ordakowski. Se gratificará su entrega por ser recuerdo familiar. Amospain. Vitoria, 13, primero.

TRASPASOS

TRASPASO pescadería o solamente local. San Lesmes, 10, 2.º. Teléfono 4092.

TRASPASO mercería. Teléfono 6254.

TRASPASO local económico. Informes esta Administración.

TRASPASO negocio vinos, sitio céntrico, poca renta. Informes esta Administración.

TRASPASO locales zona industrial. Razón: Rey D. Pedro, 25, 2.º, derecha. De 2 y media a cuatro.

TRASPASO en Roa 2 bares, por cese de negocio, con hermosa vivienda. Trato directo. Claudio Campo.

TELEVISORES

TELEVISORES fríos totalmente transistorizados ahorran para su importe. Sólo con «Lavis» técnica avanzada. Distribuidor Radio Milán. Cordón, 2.

VARIOS

REPARACION y venta relojes garantizados. Relojería Vélez. Lain Calvo, 19.

SEGUROS de accidentes de trabajo. Mutualidad Provincial. Espolón, 20. Burgos.

OFFSET y toda clase de trabajos tipográficos en TALLERES GRAFICOS «Diario de Burgos». Vitoria 13 Telf. 2852

El Club del Oyente de Radio Juventud de Burgos, te espera

M.E.C.D. 2017

DEPORTES 12

La Cultural Leonesa aspira al ascenso

Entre las preocupaciones que aún le quedan, figura el Juventud

Sigue la competición de Liga, en Tercera División. Al Juventud le corresponde viajar y enfrentarse nada menos que con el lider del grupo: la Cultural Leonesa, cuyo club y equipo mantienen íntegras sus aspiraciones de lograr el retorno a Segunda División.

Para los culturalistas no todo es vida y dulzura, ya que tras ellos, a un solo punto de distancia (47-46) va el Ponferrada, otro conjunto con fuerza y aspiraciones, que les inquieta y preocupa. Sobre todo teniendo en cuenta los contrincantes que a cada uno de ellos les restan.

Como queda dicho, la Cultural recibirá pasado mañana al Juventud y es casi seguro que no nos equivoquemos al decir que estarán preocupados por esta primera visita, habida cuenta que los jugadores blanquiverdes atraviesan buen momento y están dispuestos a terminar brillantemente la competición.

Claro que tampoco nos olvidamos de los «refuerzos» adquiridos por los leoneses, tendentes a consolidar sus aspiraciones, que secundarán unánimemente todos los seguidores del equipo.

Teniendo en cuenta las disponibilidades de Martínez Yusta y el hecho de que ninguno de los jugadores que han actuado las últimas jornadas —al menos que nosotros sepamos— se encuentre lesionado, nos hace sospechar, con harta lógica, que serán los mismos quienes jueguen pasado mañana en La Puentecilla. Es decir: Valle; Viruel, Goñi, Solaguren; Maguregui, Marín; Martínez, Isidro, Arahuetes, Urigüen, Portugal.

Sin embargo, no lo aseguramos. Será mejor esperar que nos lo confirme mañana el propio entrenador del cuadro burgalés.

El Club del Oyente de
Radio Juventud
de Burgos, te espera

Estado de los ríos de la provincia

Según nota facilitada por la Sociedad de Cazadores y Pescadores de Burgos los ríos de la provincia se encuentran de la manera siguiente:

Con nivel normal y aguas tomadas: Ebro, Hormaza, Tejero, Ubierna y Urbel.

Nivel normal y aguas turbias: Arlanza, Boedo y Valdavia.

Nivel ligeramente alto y aguas tomadas: Arlanzón.

Nivel alto y aguas turbias: Ausín y Cueva.

Nivel normal y aguas claras: Nela, Pedroso, Sedanillo, Trueba y Rudrón y alto de nivel y aguas tomadas el Pisuerga.

La temperatura de las aguas oscila entre los seis grados en el Pedroso y los doce, en los ríos Trueba y Nela.

La Arandina se desplaza el domingo a La Bañeza

Aranda. (De nuestro corresponsal).

El penúltimo desplazamiento de la Arandina, de esta temporada, se efectuará el próximo domingo a tierras leonesas, para contender con el titular de La Bañeza.

Aunque durante esta temporada el conjunto de La Bañeza, ha llevado una marcha un tanto irregular, puesto que tan pronto ha encajado grandes goleadas, como ha ganado partidos que sobre el papel resultaban difíciles, dada su actual clasificación y a la vista del partido jugado por la Arandina en la última jornada, nada se puede esperar de este desplazamiento.

Ahora bien, si tenemos en cuenta la potencialidad de la Cultural Leonesa y el exiguo resultado de 2-0 que encajó a la Arandina, se pueden concebir esperanzas que se desvirtúan en consideración al último resultado del domingo pasado. Nos dirán que no todos los partidos son iguales, ni todas las tardes los jugadores tienen el mismo rendimiento, aparte de que el factor suerte tiene una influencia a veces decisiva en los resultados y a la Arandina le interesa un punto para librarse del descenso en el caso de que la Cultural no ascienda, puesto que nada tendría de particular que el Sabero puntuase en Hullera, en la jornada que tiene que jugar allí, dado el caso de que al Hullera no le interesa perder un punto para salvar al otro equipo minero, hablando bajo el supuesto de que no haya ampliación de los grupos de Tercera División, conforme hemos indicado en otra crónica que tenemos publicada.

La afición exige un esfuerzo de los jugadores blanquiazules para que el próximo domingo puntúen en La Bañeza, para asegurarse de esa forma la permanencia en categoría nacional, pues una vez conseguida ésta, esperamos que la dirección tomará sus medidas con la antelación necesaria con vistas a la próxima temporada, pues salvado este bache, entendemos que no serán tantas las dificultades.

FUTBOL AMISTOSO

Se celebró un simpático partido de fútbol entre Hostelería Club Deportivo, formado por muchachos "barmans" de la localidad y Estudiantes, de los que vienen a pasar a casa estas fiestas de Semana Santa.

Fue un partido bonito y competido, del que hizo el saque de honor el popular "barman" de la localidad Joaquín Navarro.

Entre buenas jugadas y bromas, el público lo pasó bien.

El dominio fue más constante por parte del Estudiantes, pero no resolvían nada a la hora de la verdad y el partido terminó con empate a cero goles. Se disputaban una copa y como no había suficiente luz para jugar una prórroga, quedaron en disputar otro partido. Se pasó bien y nos divertimos; lo que no sabemos es quién nos servirá esta tarde la copa de coñac en la mesa, pues todos los muchachos terminaron bastante cansados.

A las órdenes del señor Gary, los equipos formaron de la siguiente manera:

Hostelería Club Deportivo. — Matías; Jesús, Marchante, Arcadio; Pablo, Illera; Sebas, Andrés, Zúñiga, García y Cubalilla.

Estudiantes. — José María; Jato, César, Paco; Joe; Guillermo; Porfirio, Toñín, Ruano, Portela y Pelado.

Ciclismo

Pasado mañana inauguración de la temporada, en ruta

Correrán los juveniles sobre un recorrido de 50 km.

El Club Ciclista Burgalés inicia pasado mañana su programa de actividades, con una prueba reservada para corredores juveniles, que será puntuable para el VIII Gran Premio Caja de Ahorros Municipal, si bien hemos de hacer constar que puntuarán solamente los corredores locales y provinciales, para los que habrá también premios adicionales, aparte los establecidos, en general, para todos los participantes, cualquiera que sea su procedencia.

El itinerario a cubrir es el siguiente: Burgos - San Mamés - Buniel - Estépar - Villagutiérrez - Isar - Villanueva de Argaño - Las Quintanillas - Tardajos - Villalvilla - Burgos, con un total de 50 kilómetros.

Se dará la salida a los corredores a las diez de la mañana, estando prevista la llegada para las doce menos cuarto, en la meta instalada en la calle Aparicio y Ruiz.

A todos los que se clasifiquen, sin obtener alguno de los diez premios en metálico establecidos, le serán abonadas 60 pesetas, en concepto de dietas.

Para esta prueba será tenida en cuenta la disposición federativa, según la cual, todos los ciclistas participantes deberán ir provistos de casco protector.

Tenis

Santana semifinalista del torneo de Montecarlo

Venció a Jaime Pinto por 6-1, 6-3

Montecarlo. — Manolo Santana se ha clasificado para las semifinales de simples masculinos del torneo internacional de tenis de Montecarlo, al vencer hoy fácilmente al chileno Jaime Pinto Bravo, por 6-1, 6-3.

Santana se enfrentará en las semifinales al rumano Tiriac que hoy venció al húngaro Istvan Gulyas, por 6-3, 0-6, 6-2.

En otros partidos de cuartos de final, el australiano Ken Fletcher venció al norteamericano Marty Riessen por 6-1, 3-6, 8-6.

Fletched se enfrentará al italiano Nicola Piettrangeli en las semifinales.

Pietrangeli venció hoy al checoslovaco Jiri Jaavorsky por 6-1, 6-1.

En cuartos de final femeninos, la alemana Helga Neissen venció a la francesa Francoise Durr, por 6-3, 7-9, 6-1. La Neissen se enfrentará en las semifinales a la australiana Jill Blackman, que venció a la italiana María Teresa Reidl, por 6-3, 3-6, 6-3.

En cuartos de final femeninos también, la italiana Lea Pericoli venció a la británica Virginia Wade, por 10-8, 7-5, y la checoslovaca Vlasta Vopickova venció a la australiana Fay Toyne por 6-1, 1-6, 6-2.

Lea Pericoli se enfrentará a Vlasta Vopickova en las semifinales.

ATLETISMO

El domingo, campeonatos en la Deportiva

El próximo domingo se celebrará la primera jornada de la campaña nacional de promoción del deporte, organizada por la Delegación de Juventudes en colaboración con la Junta de Educación Física y bajo el control técnico de la Federación de Atletismo y Comité Infantil Juvenil.

Las pruebas darán comienzo a las 10,30 de la mañana y únicamente podrán participar aquellos jóvenes que no lo hayan hecho ya en ninguna otra competición, es decir aquellos que sean totalmente debutantes. Las pruebas serán las siguientes: 60 m., peso, altura y 600 m., para los nacidos en los años 1951, 52 y 53, es decir infantiles y, para los nacidos en los años 1948, 49 y 50 habrá: 100 m., altura, peso y 1.000.

Los mayores de esta edad tendrán las mismas pruebas de juveniles y 3.000 metros. Las inscripciones pueden hacerse en la Delegación de Juventudes, calle Santander número 2.

Habrá pruebas, también, para infantiles federados, juveniles, «junior», «senior» y femeninas.

III Campeonato de España de fútbol infantil

PARTIDOS PARA EL DOMINGO

Relación de partidos que se celebrarán pasado mañana, en el campo de San Amaro:

A las 9,30.— Real San Felices - Instituto O. J. E.

A las 10,30— Delicias "B"-S. D. El Aguila.

A las 11,30.— Marvi C. F.-Amaya C. F.

Se ruega a todos estos equipos la máxima puntualidad.

TRAJES, AMERICANAS
Y PANTALONES TERGAL
cortefiel
para vestir en el acto
menor precio
mayor surtido
mejor calidad
CONFECCIONES Cylsa
Santander, 3 - BURGOS

VIVIENDAS BURGALESAS

EDIFICIOS CASTILLA
VIVIENDAS Y LOCALES COMERCIALES EN
Aparicio y Ruiz, 3 y 5, con vuelta a Benito Gutiérrez, 3.
VIVIENDAS DE PRIMERA CATEGORIA
★ Estructura metálica.
★ Ladrillo visto Puig (Madrid).
★ Carpintería exterior Teka.
★ Aparatos sanitarios Roca.
★ Parquet en todas las habitaciones.
★ Calefacción y agua caliente central.
★ Ascensores y montacargas de subida y bajada.
★ Cocinas con armarios de duraluminio Aries.
MAGNIFICOS LOCALES COMERCIALES
★ Todas las superficies.
★ Aptos para toda clase de negocios.
★ Gran sótano utilizable para garaje público y estación de servicio.
Diversidad de superficies y precios
TANTO EN LOCALES COMO EN VIVIENDAS
Amplias facilidades de pago
¡En la mejor zona residencial y monumental de la ciudad!
Exposición y venta: Establecimientos Ibáñez, Plaza de Santo Domingo, 16. - BURGOS
módulo

:-: SUCESOS :-:

Madrid. — Dos personas resultaron muertas y cinco gravemente heridas en diferentes accidentes ocurridos en distintos puntos de España en el curso de las últimas horas.

En Alicante falleció el obrero Ernesto García Rodríguez, de 33 años, al caerse desde el techo de la marquesina de la estación al andén. En la carretera general de Alicante a Valencia cruce con la de Búsot, sufrieron heridas graves Manuel Hernández Sánchez y su hermano Justo, ocupantes de una moto que chocó con un turismo.

En Barcelona sufrieron heridas graves Martín García Mellach y Martín Garcí aMoya, al chocar el coche que ocupaban con un camión.

En Bilbao, María Rosa Asla Alberdi, de 38 años, sufrió graves lesiones al ser arrollada por un autobús de viajeros en la carretera de Santander a Bilbao.

En Zaragoza fue arrollado y muerto por un tranvía, José Cardoso Pereira, de 62 años.

MUERE DE IMPRESION

Elche. — Tras avisar a los bomberos por teléfono, cayó muerto repentinamente, por un colapso, el vigilante nocturno de una fábrica de esta ciudad, don José Gutiérrez Fructuoso, a quien sin duda produjo gran impresión el fuego, el cual fue pronto sofocado.

NACIDO EN CIRCUNSTANCIAS EXCEPCIONALES

Madrid. — Mediante la práctica de una cesárea, una criatura ha sido extraída con vida del cuerpo de su madre, que acababa de fallecer minutos antes, al caer por una ventana de su domicilio. En el equipo quirúrgico del general Ricardos ingresó esta tarde Teresa García Masera, de 25 años de edad, casada y domiciliada en la calle de Antonio López, 129, quien falleció a los pocos minutos y antes de poder recibir la asistencia facultativa necesaria. Sufría gravísimas heridas, que se produjo al precipitarse accidentalmente desde una ventana de su domicilio a la calle. Las facultativos de guardia en el Centro apreciaron el avanzado estado de gestación en que se hallaba la finada y decidieron practicar la cesárea para ver si la criatura era viable. Felizmente, pudo ser extraído con vida aún, a pesar del golpe sufrido por la madre, un niño. El recién nacido fue trasladado posteriormente a un Centro de maternidad para recibir los cuidados necesarios. Salvo producirse alguna anomalía, es muy probable que la criatura nacida en circunstancias casi excepcionales en la historia del equipo quirúrgico donde fue practicada la intervención, salga adelante.

PERECEN AHOGADAS CUARENTA Y CINCO PERSONAS

Yakarta. — Cuarenta y cinco personas, por lo menos, han muerto ahogadas al zozobrar en el estrecho de Sunda, entre Java y Sumatra, la pequeña embarcación en que iban para tomar parte en una festividad musulmana.

La mayoría de las víctimas han sido niños y personas de edad.

INCENDIO EN UN BUQUE DE CARGA ESPAÑOL

Lattaquien, Siria. — Ha estallado un incendio a bordo del buque español de carga "Benizar", ayer miércoles, en el puerto de Lattaquien.

El buque procedía de Iskenderun, con una carga de cinco mil toneladas de algodón y mercancías diversas, y se dirigía a España.

El incendio ha podido ser dominado. Solamente ha sido dañada una cala del navío, que contenía de 300 a 400 toneladas de mercancías.

CUNDE EL PANICO EN BROOKLYN

Nueva York. — A sólo pocos metros de distancia del lugar donde hace poco más de una semana fue asesinado un padre de familia de diez nijos, en Brooklyn, acaba de cometerse un nuevo asalto. La víctima, un portorriqueño, quedó inconsciente, como consecuencia de la forma brutal en que fue golpeado.

Han sido detenidos dos sospechosos. No obstante ha cundido ya el pánico en el distrito como consecuencia de la ola de terror que se cierne sobre el mismo. Aparte del crimen cometido hace nueve días y del asalto de que ha sido objeto hoy el portorriqueño, se vienen cometiendo en Brooklyn, numerosos robos y atracos a mano armada.

ROBO EN UN BANCO

Glasgow (Escocia).—Tres bandidos enmascarados irrumpieron esta mañana en un Banco de esta ciudad y luego de reducir a la dependencia —algunos de cuyos miembros hirieron— se dieron a la fuga, llevándose de 15 a 20 mil libras esterlinas escocesas (de dos millones quinientas veinte mil pesetas a tres millones trescientas sesenta mil pesetas, en equivalencia).

Uno de los asaltantes ordenó a cuantas personas se encontraban en el Banco que se echaran al suelo, encañonándolas con una escopeta automática de caza. Mientras tanto, sus dos compañeros se arrojaron sobre el dinero, en metálico, que había en los mostradores, metiendo los billetes en una maleta que llevaban. Inmediatamente se dieron a la fuga.

III FERIA TECNICA de la MAQUINARIA AGRICOLA
10 - 17 de Abril de 1966
ZARAGOZA
EXPOSITORES: Participando en esta FERIA ESPECIALIZADA, ampliarán considerablemente sus contactos comerciales con los COMPRADORES.
AGRICULTORES: AUTENTICA OPORTUNIDAD para adquirir lo más conveniente y superar el rendimiento económico de sus fincas.
IMPORTANTE: La RENFE ha concedido grandes rebajas para el desplazamiento a ZARAGOZA y para el transporte de mercancías a exhibir.
Organización: FERIA OFICIAL Y NACIONAL DE MUESTRAS - ZARAGOZA

M.E.C.D. 2017

Diario de Burgos
FUNDADO EN 1891

Propagandas — Folletos — Revistas
OFFSET — TIPOGRAFIA — FOTOGRABADO
TALLERES GRAFICOS «DIABUR»
Vitoria 13 — Teléfono 2852 — Apartado 40

En un viernes de hace 1933 años

La sentencia de muerte más importante de la Historia

● Existen dos copias del documento con un mismo fondo de autenticidad

Por Miguel GARCIA DE MORA

EL 25 del mes de Marzo pasado se cumplió el 1933 aniversario de la muerte más importante de la Historia de la Humanidad: la de Cristo, que, para recibirla como estaba signado, hízose humano.

SENTENCIA CON TODOS LOS REQUISITOS

LA Pasión, Cricifixión y Muerte de Jesús de Nazaret, tuvo, naturalmente, su carácter "legal". Existió una sentencia, con todos los requisitos de quienes creían, quizá en conciencia, interpretar la Ley. Nosotros sabemos de dos copias del infamente documento, recibidas de distinto conducto y que fueron halladas en lugar y épocas muy diferentes.

Cristo, magníficamente interpretado en esta escultura, pueden "Cristo de los españoles", del escultor Coullaut. En el rostro de imaginarse los sufrimientos de Nuestro Señor.—(Foto Fiel)

La primera copia la vimos reproducida en el periódico carlista "La Fidelidad", de los años 1870. Una señorita de Manzanares (Ciudad Real) Carmen González-Calero, vio el diario en una biblioteca y nos lo entregó. La reproducción correspondía a una copia al parecer existente en el general archivo de Simancas y, según el publicista don José Ferrer del Couto, del siglo XIX, traída a España desde Italia durante el reinado de Felipe II.

De la existencia de la segunda copia de la sentencia nos enteramos algún tiempo después gracias a la amabilidad de don José Gutiérrez del Otero, de Avilés (Asturias), quien nos dijo que estaba sacada de la Biblioteca Nacional, del llamado "Libro de Varias Noticias", signatura Kk-91, páginas 281 a 288. La copia en cuestión la dejó escrita en latín, español, francés e italiano el prelado N. Guerra, de Segovia, que a su vez la había calcado de la fidedigna en 1786.

DOCUMENTOS IDENTICOS EN EL FONDO :—:

NO hay que decir que ambas copias eran casi exactas en la exposición y forma y absolutamente idénticas en el fondo. Ello hace pensar que, al correr de los siglos, el documento original no se había reproducido en alguna ocasión con el debido rigor. Acaso sucedió así al verterse a otras lenguas. Pero como en el fondo era el mismo, los pocos detalles discrepantes no merecían la pena.

Ambas tenían su preámbulo obligado: Año 18 de Tiberio César, Pilatos como presidente de la Judea, etc. Y luego de él, la sentencia propiamente dicha. Iremos sintetizando:

Poncio Pilatos, en el Palacio de la Archi-residencia, juzgaba, condenaba y sentenciaba a muerte a Jesús, que la plebe llamaba Cristo. Decía que era hombre sedicioso de la Ley Mosayca y contrario al Grande Emperador Tiberio César. Por ello y otras culpas más, disponía que la muerte fuese en la cruz, clavado como se hacía con los reos. Cristo, en su concepto, lo era, dados los muchos tumultos que había ocasionado por toda Judea, reuniendo a multitudes de hombres ricos y pobres. Cristo había amenazado con la ruina de Jerusalén y de su Santo Templo; había negado el tributo al César y hasta había tenido la osadía de entrar con ramas y en actitud triunfal en la Ciudad y en su referido Santo Templo...

Pilatos, en consecuencia, ordenaba a su primer centurión, Quinto Cornelio, para que condujera públicamente por la ciudad a Jesucristo, debiendo ir ligado y ser azotado durante el trayecto y llevar un vestido de púrpura y una corona de espinas. Y, naturalmente, con el madero a cuestas, para ejemplo de todos los malhechores. Con Jesús, habían de ir dos ladrones homicidas. La salida de la población haríase por la Puerta Sagrada (ahora Antoniana), yendo así hasta el público Monte de Justicia o Calvario... (Día, el 25 de Marzo).

IRREBATIBLE VALIDEZ HISTORICA :—:

Y que en él, el Cuerpo de Cristo, crucificado y muerto, quedara a la contemplación de todos y sirviera de espectáculo a todos los salvados. Item más: Sobre la cruz se pondrá un título en tres lenguas (hebrea, griega y latina), que dijera: JESUS NAZAR. REZ. JUDEORUM.

Poncio Pilatos mandaba también que ninguna persona, de cualquier estado o calidad, se atreviera temerariamente a impedir la tal justicia, por su autoridad mandada y administrada, así como para ser ejecutada con todo rigor según los decretos y leyes romanas y hebreas, so pena de rebelión contra el Imperio Romano.

Después venían las firmas, tras la del presidente de la Judea: jueces, representantes del pueblo, fariseos, sacerdotes, testigos ..

Todo se produjo y consumó sin la menor alteración. El 25 de Marzo del año 33 de la Era Cristiana, Jesús de Galilea fue muerto en cruz. La sentencia, de la que hemos sabido de dos copias, tiene una irrebatible validez histórica.

Dibujos con siete errores

Estos dos dibujos son aparentemente iguales. Siete diferencias los separan. Si es usted buen observador debe descubrirlas antes de cinco minutos.

Nuestros colaboradores

LAS SOLEDADES

Por Blas PIÑAR

LA asignatura difícil del sufrimiento se cursa de un modo abreviado, pero intenso, durante la Semana Santa. El índice de temas que la asignatura expone es largo, figurando entre ellos el de la soledad de Cristo, ejemplo y anuncio de la que han de sentir, a veces, sus hermanos.

Hay unos momentos en que la soledad de Cristo es absoluta, en los que se encuentra solo y desolado. Son aquellos que la Iglesia expone a la meditada y atenta contemplación de los fieles en los días conmemorativos de la entrega sangrante de su Esposo.

Uno de los discípulos traicionó al Maestro con zalemas y otro, como un espectador indiferente, se sentó en el atrio de la casa de Caifás, para ver el fin del proceso. Otro, se ocultó, mientras le zaherían, le golpeaban y le crucificaban y sólo se presentó, de noche, para pedir su cadáver. Los demás, abandonándole, huyeron.

La autoridad religiosa, envilecida y encolerizada, le declara blasfemo. La autoridad política, indiferente y cobarde, se lava las manos. La autoridad militar, engreída y cegada, le abofetea y corona de espinas, con burla y escarnio. La voz del pueblo le pospone a Barrabás, un bandido encarcelado; exige su crucifixión y se hace responsable, con soberbia, de la sangre del justo. El que le ayuda a soportar los maderos del sacrificio es requisado a la fuerza y sus compañeros, en el Calvario, a la derecha y a la izquierda, son un par de malhechores.

Su Madre está lejos y no volverá a verla hasta el pie de la Cruz. Su Padre, de alguna manera, le abandona. Cristo, el Redentor, está desolado y solo.

Esta desolada soledad de nuestro Cristo es espantosa, no sólo por lo que es en sí y con respecto a nuestro Salvador, sino por lo que hace relación a nosotros, a nuestra conducta para con El.

Alguno o varios de esos personajes históricos, individuales o colectivos: Judas, Pedro, José de Arimatea, los discípulos, Caifás, Pilatos, los soldados, el pueblo, Cirineo..., somos los hombres de cualquier tiempo y lugar. Traicionamos, negamos, nos escondemos, huímos, sentenciamos, queremos rehuir responsabilidades, abusamos, nos escondemos en la mesa, colaboramos con resignación fatalista. En cualquier caso y desde cualquiera de tan variadas posturas y actitudes, contribuímos a la soledad y a la desolación de Cristo. No estamos con El o combatimos contra El.

Pero al alejarnos de Cristo, al posponerle a Barrabás y a todo lo que Barrabás simboliza, al crucificarle, la tierra se cubre de oscuridad y permanecemos solos. Cuando Cristo muere, se apaga la Luz, quedamos confundidos y nos invaden las tinieblas. Lo contrario que aconteció en Belén cuando al nacimiento de Cristo acompañó el nacimiento de una estrella y la claridad de Dios envolvió con luminosa alegría a los pastores.

Entre el sueño de Getsemaní, mientras el Señor entristecido sudaba sangre y la huída de los apóstoles, cuando se consuma el prendimiento, no hay más que unas horas. Esgrimir la espada a destiempo sirve tan sólo para arrancar de cuajo una oreja. La lección magistral de Cristo a los suyos, a los que no quieren, en serio, abandonarle en las jornadas difíciles, es la que ofrece en el Huerto de los Olivos con su ejemplo y su palabra. Velad y orad.

Frente al cansancio, a la desidia, al aburrimiento, a la desgana y a la pereza, que nos invitan a dormir, a dejarlo todo con una mueca de tedio y desilusión, Cristo nos propone el aguijonazo de la vigilia y el amoroso encuentro con el Padre.

Sólo los que velan y oran estarán en su puesto cuando llegue el peligro. Sólo los que velan y oran acompañarán a Cristo en el Calvario. Porque es inútil acudir a la espada, cuando el brazo se halla enmohecido por la modorra y el alma inhábil entre el último bostezo y las teas del enemigo que se aproxima.

Los que estén con Cristo no serán confundidos. Y la mayor confusión es la de sentirnos solos y a oscuras, por haberle dejado solo a El, Luz del Mundo y Salvador de los hombres.

La soledad de Cristo trae, de suyo, nuestra incómoda y desesperante soledad, las soledades de tantos como caminan o se arrastran por el Mundo con su desolación a cuestas, con un calvario que a nadie se ahorra y sin un Tabor que sólo conquistan los compañeros de Cristo, los que no han sido devorados por el que tienta, los que no le han dejado solo en el momento de la vigilia y de la oración.

9 de Abril: Comienzo de la conmemoración

HACE MIL AÑOS, POLONIA SE HIZO CATOLICA, Y POR TANTO, OCCIDENTAL

LOS ACUERDOS CON LA IGLESIA SON MANTENIDOS AL CAPRICHO DE GOMULKA

«Morir, esa es nuestra especialidad»

Por Francisco J. RUIZ GISBERT

CUANDO SUENEN LAS CAMPANAS

El día 1 de Enero de 1967, las campanas de todas las iglesias polacas se echarán al vuelo para anunciar a la nación que se ha cumplido el milenario de la cristianización del país. En efecto; el año 996, siendo Pontífice Juan XIII, el Rey Mieszco se convirtió al Catolicismo y su acto supuso la incorporación de las llanuras polacas al mundo occidental. No obstante, está fuera de duda que ya existían pequeñas comunidades católicas en la zona. En esta conversión, que culminó el 14 de Abril, con el solemne bautizo del Rey, colaboró activamente Dobrawa, esposa cristiana del Rey, natural de Bohemia.

Las fiestas del milenario han de comenzar el día 9 de Abril en todas las iglesias y los obispos de Polonia se reunirán luego en Czestochowa, en el célebre monasterio de Jasna-Gora, para ofrecer el testimonio de su devoción a la «Virgen Negra», Patrona de Polonia, que congrega anualmente muchos miles de peregrinos. Precisamente una efigie de la Virgen de Czestochowa, que ha recorrido los templos por espacio de nueve años, con diversas vicisitudes debidas a la cambiente actitud del Gobierno, será consagrada y enviada al Papa como «símbolo de la unidad de la nación y de la Iglesia.

Mas ahondar en los diversos significados de la celebración de este milenario supone encontrar el carácter de la nación y sus habitantes, las vicisitudes históricas por las que Polonia ha pasado, su especial situación actual, en la que un socialismo «teóricamente satisfactorio» dirige y gobierna a un pueblo católico en el noventa y ocho por ciento, supone, en fin, contemplar el forcejeo diario de las dos grandes figuras del país: el jefe del Gobierno, Wladislaw Gomulka, y el Cardenal Primado de la Iglesia polaca, Stephan Wyszynski.

«MORIR ES NUESTRA ESPECIALIDAD NACIONAL» —DICE UN POLACO

En principio no parece muy lógico cómo una nación que vive en el «mundo socialista», puede a la vez mantener una vida religiosa de amplias resonancias y organizar públicamente unos actos tan complejos como los de este año. Quizás, aparte de la diferencia de edad: el comunismo gobierna desde finales de la guerra mundial y la Iglesia lleva allí mil años, la razón de todo está en el tesón polaco, en su paciencia casi infinita que ha mantenido la esperanza de un pueblo dividido, humillado y diezmado muchas veces, en su capacidad de sufrimiento, dentro de una gran solidaridad. «Morir, esa es nuestra especialidad nacional» —decía un joven polaco. Y ciertamente, la segunda guerra y el stalinismo posterior elevó los sufrimientos de la nación de tal modo que se hace casi imposible hallar una familia no trastornada. A una hora y media de Varsovia, Auschwitz es un símbolo aterrador.

Ante tal oleada de desgracias, ante la perspectiva —hace algunos años especialmente— de una labor de reconstrucción nacional penosa que hacía exclamar a ese joven: «sabemos que deberemos trabajar sin descanso hasta la muerte», hay una serie de datos olvidados y esos datos consisten en la necesidad que la población siente, en líneas generales, de sentirse libre de una esclavitud que la ha acechado históricamente y que, si hoy presenta formas endulzadas por una situación «estable», no deja de ser causa de malestar. Así, el Cardenal Wyszynski decía al pueblo en la festividad del Corpus del pasado año: «entraremos serenamente en el segundo milenio. Pedimos protección a la Virgen María, ella nos librará de la esclavitud y de algunos malos hábitos que, con frecuencia, provienen del odio».

LA SITUACION DE LA IGLESIA

¿Es el pueblo polaco esclavo, o mejor, es la Iglesia polaca esclava? Responder a esto, hace preciso recorrer el camino contemporáneo de la vida nacional y del papel de la Iglesia en ella. De todos modos, el Cardenal, en la misma fecha citada, se quejaba de que «se me haya privado de los medios y servicios a que nosotros, los ciudadanos de una Polonia resucitada, tenemos pleno derecho».

La situación actual arranca de la subida al poder de Wladislaw Gomulka, hijo de obreros, sencillo y astuto, que ha demostrado ser capaz de mantener un difícil equilibrio, con un dominio excepcional de la «razón de Estado». Uno de sus mayores aciertos fue concluir un acuerdo con el Cardenal Wyszynski, al que previamente sacó de la cárcel, que asegurara unas relaciones normales de la Iglesia y el Estado. Pero en 1963, Wyszynski decía: «Las promesas de 1956 a la Iglesia no se han cumplido». Usando la «razón de Estado», el acuerdo de 1956, que daba cierta autonomía a la Iglesia y permitía la enseñanza de la religión en las escuelas, si los padres lo podían, ha sido recortado paulatinamente y sólo es lo que Gomulka desee que signifique.

En ese sentido los hechos son elocuentes. Respecto a los seminarios, por ejemplo, su actitud consiste en cargarles con impuestos exhaustivos y establecer un sistema de inspección estatal para evitar «que los seminaristas se formen en un espíritu hostil a la Polonia popular». Los seminaristas pueden ser llamados al servicio militar en cualquier momento, mientras que todos los estudiantes de la nación obtienen multitud de facilidades en ese sentido. Desde 1960 no se ha concedido ninguna autorización para construir un templo y si los particulares aportan materiales con ese fin, se abren penosas investigaciones administrativas y un proceso en la Oficina de Cultos del Gobierno.

En 1958, Gomulka denunció el tratado en lo referente a la enseñanza en las escuelas, diciendo que «las escuelas pertenecen al Estado y no a la Iglesia». El día 21 de Julio de ese mes, la Policía polaco entró a saco en el monasterio de Jasna-Gora, en busca de inexistente propaganda ilegal, promoviendo así la crisis más peligrosa de las relaciones entre Iglesia y Estado. En 1962, se cerraron las últimas cincuenta escuelas y cuatrocientos sesenta orfanatos que aún estaban bajo el cuidado de la Iglesia.

Esto no parecía previsible cuando, en 1956, en el portillo que las elecciones abrieron para salir del stalinismo y la «línea dura», Gomulka dijo que los católicos que fuesen a las urnas, no consentían con ello con el materialismo histórico, sino que contribuían al programa de reconstrucción nacional.

Aparte de esto, una intensa propanga de descrédito se abate diariamente sobre la Iglesia y su Jerarquía y los grupos pseudocatólicos, como el de «Pax», intentan minar la indiscutible solidez del catolicismo nacional.

La situación actual es pues de coexistencia obligada, tolerada, por parte del Gobierno, que no puede sacarse la espina de ese catolicismo milenario y a la vez joven, pues en una encuesta reciente, el ochenta por ciento de los jóvenes se han declarado creyentes, ya más de la mitad de los alumnos de las escuelas secundarias asisten a misa, siendo sólo un uno por ciento los que se han declarado hostiles a la religión.

UNA TOLERANCIA DIFICIL

Pero la Iglesia polaca tiene indiscutible fuerza y el Estado lo sabe, y quizás por eso la hostiga, pero se siente incapaz de un ataque a fondo. Es, no obstante la fortaleza de la debilidad, la verdadera fortaleza cristiana. En 1962, a pesar de las dificultades, quinientos mil peregrinos se congregaron en Czestochowa, donde el Cardenal Wyszynski, entre otras cosas dijo que «Defenderemos la ilbertad y pedimos que nadie nos arranque la religión por medio de la fuerza» También la mejor situación del país, que no ha concedido mejores tiempos en lo económico y cuya industria se coloca entre las mejores de Europa, impide, con una población cuyas aspiraciones se van satisfaciendo, que la situación degenere. La Iglesia, además ha elevado su voz justamente airada cuando la ocasión la requería y aunque ha tenido que hacer concesiones y sufrir limitaciones en terrenos que indiscutiblemente son suyos, el Gobierno sabe que sería peligroso ir más allá.

En última instancia, el prestigio político del Cardenal, que iguala o supera casi al religioso ha permitido ese modus vivendi escabroso, con una de cal y otra de arena. Los obispos polacos pudieron asistir al Concilio, Wyszynski pudo dirigirse a Roma en varias ocasiones y quien quiera puede ir a misa. Pero las escuelas católicas se cierran, se censuran las escasas publicaciones de la Iglesia y se socava lentamente la fortaleza de la fe.

En esta situación, el milenario que este año se celebra, aún se especula con la posibilidad de la visita del Papa, es, por lo menos, un motivo de envidia para Gomulka, este curioso, inteligente y astuto seguidor de las ideas del marxismo-leninismo.

Pasando el rato

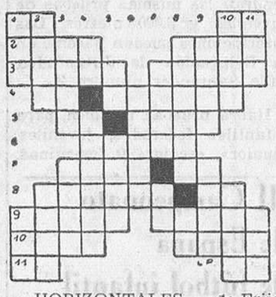

HORIZONTALES. — 1: Frijol mejicano. Nota musical. 2: Tema de un discurso. Agarrar. 3: Antigua moneda griega. Nombre de mujer. 4: Preposición. Palo alto enjabonado con premio en su extremo. 5: Símbolo de Brahma. Substancia fabricada por las abejas. 6: Desaseada. 7: Locos. Posesivo. 8: Adornos femeninos. Negación. 9: Vestido. Rey de los hunos. 10: Carcajada. Lago norteamericano. 11: Sacerdotisa de Juno transformada en novilla. Naipe.

VERTICALES. — 1: Rey de Troya. Prefijo 2: Saciad la sed. Perteneciente a una raza indogermánica. 5: Simio. Marcharás. 4: Contracción. Ovillo. 5: Lengua provenzal. Caudal llevado por la mujer al matrimonio. 6: Decreto del zar. 7: Levanten. Violoncelo siamés. 8: Monte de Armenia. Infusión. 9: Nota o indicio. Juntar. 10: Delicada. Percibía un aroma. 11: Labre. Plural de vocal.

FUGA DE VOCALES

L. .nm.rt.l.d.d. .s .n. .sp.c.. d. v.d. q.. .dq..r.m.s .n l. m.m.r.. d. l.s h.mbr.s

D.D.R.T

SOLUCIONES

HORIZONTALES.—1: Par. 2: Duras. 3: Tomases. 4: Minan. Cal. 5: Can. Acolar. 6: Atado. Osado. 7: Rijosa. Dos. 8: Zas. Badas. 9: Semanas. 10: Licor. 11: Los.

VERTICALES: 1: Car. 2: Matíz. 3: Tinajas. 4: Don. Dosel. 5: Puma. Os. Mil. 6: Arana. Abaco. 7: Ras. Co. Años. 8: Secos. Dar. 9: Saladas. 10: Lados. 11: Ros.

Al jeroglífico:

Las mejores amigas

A la fuga de vocales:

La experiencia no consiste en el número de cosas que se han visto, sino en el número de cosas que se han reflexionado.

José María de Pereda

A los siete errores:

Topo del vestido. Adorno de la lámpara. Botón de la manga de la gabardina. Círculo del cuadro. Pomo de la puerta. Cuello del abrigo. Pliegue de la gabardina.

—¿Le alcanzarás?

Carta de MADRID

Por TACHIN

Cefirillo guadarrameño en el Jueves Santo

El domingo se estrenará en Madrid una obra rusa actual

MADRID- 7 de Abril. Jueves Santo. Luce el sol en Madrid por aquello del dicho popular, pero nada más, pues se trata de un solete lipotímico, cuyos pobres rayos, todo lo primaverales que se quiera, nada pueden hacer contra el cefirillo guadarrameño que sopla sobre la capital. Veremos cómo está Madrid por la tarde, pero en «la mañana» que dicen los de los telefilmes, no se piensa ni remotamente en el Jueves Santo solemnísimo de nuestra infancia, con el traje nuevo, golosinas en grandes bandejas de plata, hacha enorme para la procesión, estaciones de la mano de mamá y pétalos de rosas para el Santísimo. Hoy, en vez de sumergirse en devociones, la gente se va «a la finca», a cazar, o a alguna playa de alguna de las costas de todos los colores del espectro, a bañarse entre chicas con escuetísimos trajes. Y luego dirán que cualquier tiempo pasado no fue mejor, a lo que un madrileño puro, de los de entonces, con gorrilla ladeada, chaqueta corta, pañuelo de seda al cuello y devoción a la Virgen de la Paloma, contestaría, quizás escupiendo por un colmillo: «¡Amos, ande!».

CRUZ

El Padre José María de Llanos, el admirado jesuita enfermo y buenísimo que vive —de verdad— entre los pobres, escribe hoy bajo el título de "El camino de la Cruz 1966" un "Vía Crucis" del que copiamos las estaciones que estimamos más enjundiosas e interesantes, aunque todas lo sean. "Jesús, vendido". Fueron treinta las monedas. Fue una venta barata. Hoy suben los precios todos, pero vendemos. Por un Mundo mejor y más humano, por este progreso tan tentador, por este afán de ponernos al día, de dialogar, para que cuenten con nosotros en la construcción de la sociedad de la opulencia... se trafica y se vende. ¿Quién no negoció un tanto así?". "Jesús, subastado". ¿Quién da más por Este o por Barrabás, el ladrón?" Y dieron más por Barrabás porque el Nazareno, al fin de cuentas, no había dado a este Mundo y su cultura sino unos cestos de panecillos, unas tinajas de vino y unos casos menos de lacra. En cambio, el otro había hecho "operaciones" monetarias. ¿Quién a la hora de la verdad no escoge el negocio? "Jesús, drogado". Vino, mirra y hiel para que no se diese cuenta. Y nos pusimos todos a drogar la Cruz. Había que suavizarla, disfrazarla, humanizarla, cepillarla bien y dorar sus clavos. Ningún esfuerzo humano ha sido más grandioso, más unánime, más constante. Y algo se ha conseguido a fuerza de drogas. Aquella Cruz de Cristo hoy sirve hasta para adorno".

FIESTA

El domingo presentará Price un magnífico espectáculo, en una de cuyas escenas se reconstruye con gran fidelidad el «guateque» que Napoleón ofreció en Versalles para celebrar la entrada de sus tropas en Madrid. El montaje de esta escena ha costado ochocientas mil pesetas —cuenta «Zito»—, seguramente mucho más de lo que la victoriosa juerga le costó a Bonaparte.

MARXISMO

«No se puede practicar ni concebir un marxismo que no sea ateo», ha dicho el Padre Carlos María Stachlin al hablar sobre el tema «Ateísmo marxista» en el aula magna de la Casa profesa de la Compañía de Jesús. La doctrina marxista se basa en el materialismo dialéctico, que presupone, necesariamente la no existencia de Dios y por eso el ateísmo es inseparable del marxismo. Bajo el signo del marxismo vive hoy la tercera parte de la Humanidad en la cuarta parte de las tierras del planeta y es, además, el ateísmo que profesan seis millones de comunistas fuera de las naciones llamadas socialistas.

NOTICIAS BREVES

Se calcula que estos días salen de Madrid trescientos mil automóviles ¡¡«Sageraos»!!

— Se han exportado más de un millón de toneladas de naranjas.

— El domingo se estrenará una obra rusa actual.

M.E.C.D. 2017