Diario de Burgos

Año LXXI. — Núm. 21.574
Depósito legal BU - 5 - 1958

VIERNES, 30 DE JUNIO DE 1961

APARTADO núm. 46

TELEFONOS Redacción: 1280. — Administración: 2018

1,50 PESETAS

GRAN SOLEMNIDAD Y ESPLENDOR EN LA CONMEMORACION BURGALESA DE LA FESTIVIDAD DE SAN PEDRO

Perspectiva de la Plaza Mayor, durante la sesión de bailes típicos ofrecida por gigantones y danzantes, a mediodía de ayer. — (Foto FEDE)

Nuestro Rvdmo. Prelado ofició una misa de pontifical, asistiendo el Ayuntamiento presidido por el gobernador civil

Recepción de autoridades en la Casa Consistorial

La jornada de ayer estuvo rodeada de gran animación y se desarrolló en medio de un calor verdaderamente canicular

Con el esplendor acostumbrado Burgos celebró ayer la fiesta de San Pedro y San Pablo.

Desde primera hora de la mañana se acusó gran animación en las calles, siendo numerosísimos los forasteros que, por los más diversos medios de transporte, afluyeron a nuestra ciudad desde los pueblos de la provincia y capitales cercanas a Burgos.

Por otra parte, hubo muchos burgaleses residentes fuera de su Patria chica que vinieron a ella para disfrutar de sus fiestas mayores, cuyos actos de esa jornada solemne que fue el día de ayer respondieron plenamente al espíritu tradicional y a la vez alegre de los «Sampedros» de nuestra ciudad.

Nota especialmente grata fue el espléndido tiempo que enmarcó el día cumbre de nuestros festejos. Un sol radiante y una temperatura veraniega completaron el tono brillantísimo del día de San Pedro, en este año de gracia de 1961.

SOLEMNE PONTIFICAL EN LA S. I. CATEDRAL

Como en años anteriores y siguiendo la tradición, ayer, a las diez y media, se celebró el solemne pontifical en honor de San Pedro y San Pablo.

A las diez y cuarto llegó a la S. I. Catedral el Excmo. Sr. Arzobispo Dr. don Luciano Pérez Platero que vestía capa magna y ostentaba la Medalla de Oro de la Ciudad.

Le acompañaban el obispo auxiliar Dr. don Demetrio Mansilla, de capisayos y fueron recibidos por el Cabildo Metropolitano, pasando a la capilla del Santísimo Cristo de Burgos donde oraron unos momentos ante la milagrosa imagen.

Acto seguido, se dirigieron ambos Prelados a la nave mayor, ocupando el Dr. Pérez Platero su trono en el presbiterio y el Sr. obispo auxiliar su silla en el coro. Entonada Tercia por el Excelentísimo Sr. Arzobispo, cantó el coro la de Mitterer alternando con gregoriano.

Mientras tanto, en el Ayuntamiento se formaba vistosa comitiva para asistir a la misa pontifical.

Abrían la marcha los danzantes y timbaleros, a los que seguían los alcaldes de barrio y Entidades menores y los capitulares, en traje de etiqueta y portando las varas de plata y cerrando la marcha, los señores gobernador civil, alcalde y primer teniente de alcalde.

A su llegada a la Catedral fue recibida la Corporación por el intendente de ceremonias Muy Ilustre Sr. D. Manuel Ayala, pasando a ocupar su tradicional lugar bajo el Crucero.

También asistió a la ceremonia el capitán general de la Región, teniente general Marín de Bernardo, que ocupó un reclinatorio al pie del presbiterio.

Terminada Tercia se inició la procesión por las naves y acto seguido la misa, en la que actuó de pontifical el Dr. Pérez Platero, asistido de Monseñor Díez, como presbítero asistente y de los canónigos González Niño, Rebollo y Sáiz como diáconos de honor y ministros de misa.

Predicó el canónigo magistral don Angel Cigüenza y la Schola, Escolanía y Orfeón Burgalés con orquesta cantaron la pontifical de Perosi y al Ofertorio el "Tu es Petrus" de Eslava.

Terminada la ceremonia, el Ayuntamiento regresó al Palacio Consistorial en la misma forma que había ido a la Catedral.

RECEPCION DE AUTORIDADES

A la una dió comienzo en el Ayuntamiento la recepción de autoridades.

En el rellano principal de la escalera se colocaron los timbales y clarines que a la llegada de los invitados interpretaban la marcha de la ciudad.

Asistieron al acto el capitán general de la Región teniente general Marín de Bernardo; gobernador civil don Servando Fernández-Victorio; gobernador militar de la plaza, general Miranda; subjefe provincial y consejero nacional don Rafael Miranda; presidente de la Diputación, don Fernando Dancausa; delegado de Hacienda, don Teodosio Gobernado; delegado de la Vivienda, don Antonio Mena; procurador en Cortes Sr. Codón; general de Aviación Sr. Mata Manzanedo; obispo de Calahorra Excmo. Sr. don Abilio del Campo; gobernador de Logroño don Ramón Castilla; gobernador de Alava don Claudio Colomer; alcaldes de Palencia don Juan Mena de la Cruz; alcalde de Vitoria don Luis Ibarra; don Fernando Trevijano, alcalde de Logroño; presidente de la Diputación de Logroño don Juan Antonio Martínez Bretón y de la de Palencia don Guillermo Herrero; don José María Poves, diputado provincial de Alava; don Guillermo Núñez, catedrático de la Universidad central; don Casimiro García, presidente del Círculo Burgalés de Buenos Aires y don Luis Estalayo, canónigo de Calahorra.

Asimismo asistieron las señoras de las autoridades y de varios capitulares.

(Pasa a cuarta página)

TRES «PLACAS» DE LOS ACTOS DE AYER

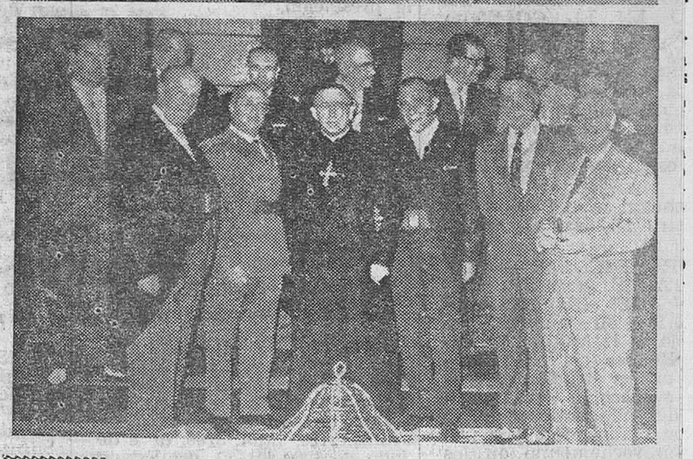

"Fede" obtuvo un amplio reportaje de los festejos celebrados ayer, día de San Pedro, en nuestra ciudad. De arriba abajo recogemos, en tres expresivas placas de nuestro repórter gráfico, un momento de la procesión que precedió a la misa pontifical, oficiada en nuestro S. T. M. por el Excmo. Sr. Arzobispo; en segundo lugar, la presidencia de la Corporación municipal, integrada por el gobernador civil a quien acompañan el alcalde de la ciudad y el primer teniente de alcalde, señor Bienzobas; y, finalmente, grupo de personalidades concurrentes a la recepción ofrecida por el Ayuntamiento, después de la ceremonia religiosa.

Tres satélites, colocados en órbita a un tiempo por la Marina de Estados Unidos

Uno de ellos lleva un dispositivo nuclear

A mediados del próximo mes será lanzado al espacio el segundo astronauta norteamericano

Cabo Cañaveral. — Los Estados Unidos han lanzado al espacio un proyectil-cohete "Thor-Able Star", a las 5,22 de la madrugada (hora española) con el propósito de colocar en órbita tres satélites, uno de ellos con un dispositivo nuclear a bordo.

Un generador nuclear miniatura con un peso de dos kilos, se halla en uno de los satélites, de 80 kilos de peso, de la Marina. Los tres satélites iban a bordo del cohete, que debería alcanzar su órbita alrededor de la Tierra a 920 Kms. Automáticamente, los tres satélites iniciarán órbitas por separado alrededor de la Tierra.

Según fuentes fidedignas pero no oficiales, el curso del proyectil-cohete le hará pasar por Cuba y otras regiones de América del Sur. Los países en cuestión, excepto Cuba, han sido informados, por adelantado, y concedieron el permiso que les fue solicitado.

Veinte minutos después del lanzamiento se informó que las dos fases del proyectil-cohete se habían separado en el tiempo previsto.

El peso combinado de los satélites a bordo del proyectil-cohete (que mide 25 metros) es de 125 kilos.

Los satélites a bordo son:

1. El "Transit 4-A", que contiene una batería nuclear como una naranja, cuyo fin es hacer funcionar dos transistores y otros instrumentos.
2. "Injun", satélite en forma de tambor con 18 kilos de peso, cuya función es investigar fenómenos espaciales, y
3. "Greb", esfera de 25 kilos a bordo de la cual han sido colocados dos detectores para medir los rayos X emitidos por el Sol.

El "Transit 4-A" ha sido descrito como prototipo del proyectado sistema de navegación por satélites de la Marina.

Su generador opera mediante plutonio y es el primer ingenio-nuclear lanzado al espacio.

Los hombres de ciencia soviéticos han diseñado un aparato parecido, pero haciendo uso de "Strontolum 90". No se ha informado aún que se hayan realizado pruebas con él en el espacio.—Efe.

EXITO DEL EXPERIMENTO

Washington. — El vicealmirante John Hayward, jefe adjunto de operaciones navales para el desarrollo, ha declarado en una conferencia de Prensa que el éxito del experimento consiste en el lanzamiento de tres satélites al mismo tiempo —uno de ellos con una batería nuclear— le hace creer que el sistema de la Marina será el primer sistema operativo de satélites en el Mundo.

El doctor Kershner, supervisor de desarrollo especiall del laboratorio, John Hopins, comentó: "Excelente". Luego agregó: "Estamos encantados con la órbita".

El almirante ha confirmado que los tres satélites pasaron sobre Cuba poco después de su lanzamiento. Añadió que los satélites pasaron por encima de toda América del Sur.

Los tres satélites podrán permanecer en órbita unos 50 años. Tardan en dar la vuelta al Globo 104 minutos.—Efe.

ORBITAS CASI IDENTICAS, PERO SEPARADAS

Cabo Cañaveral.— El Departamento de Defensa de los Estados Unidos ha anunciado que los tres satélites lanzados hoy, se encuentran en órbitas casi idénticas, pero separadas. Añade el anuncio que la batería nuclear está funcionando y que se están recibiendo señales de tres transmisores.—Efe.

EL PROYECTO "MERCURY"

Washington.— La Administración Nacional de Aeronáutica y del Espacio informa que proyecta lanzar otro astronauta en un nuevo vuelo suborbital desde Cabo Cañaveral en la semana que comienza el 16 de Julio.

Este será el segundo vuelo de la serie que conducirá a un vuelo orbital tripulado, vuelo que se espera para fines de este año o primeras semanas del próximo.

La NASA proyectaba realizar este segundo lanzamiento —el primero fue el de Shepard el 5 de Mayo— seis semanas después del que inauguró la serie, pero este vuelo ha sido retrasado para dar tiempo a realizar unos cambios en la capsula "Mercury" como consecuencia de las recomendaciones hechas por Shepard. Aunque no se ha anunciado quien será el próximo astronauta norteamericano todos los indicios apuntan al coronel de la Infantería de Marina John Glenn, que se encontraba en reserva el 5 de Mayo por si Shepard no hubiere podido realizar el vuelo. Virgil Grissom llevará a cabo seguramente el tercer recorrido suborbital. Shepard, Glenn y Grissom son los tres astronautas elegidos entre los siete que realizaron un largo entrenamiento dentro del proyecto.

El astronauta lanzado en este segundo vuelo se cree que tendrá menos tarea que realizar durante los quince minutos que permanecera en el espacio pero, en cambio, dispondrá lógicamente de más tiempo que Shepard para la observación.

OBJETIVO, LA LUNA

Washington. — El programa espacial del presidente Kennedy, que consiste en llevar un hombre a la Luna y volverlo a la Tierra antes que los rusos, ha dado nuevo paso hoy hacia la realidad al ser aprobado anoche en el Senado por unanimidad. La citada Cámara autorizó el gasto de 1.784.300.000 dólares para los programas civiles del espacio durante el próximo año fiscal. El proyecto de autorización ha pasado a la Cámara de Representantes para que ésta dictamine.—Efe.

Seminarios especiales para 150 profesores norteamericanos en diversos países europeos

En Burgos se celebrará el primero que la Universidad de Valladolid organiza en España

Washington.— Ciento cincuenta profesores norteamericanos asistirán al seminarios especiales en diversos países europeos este verano, de acuerdo con el programa de intercambio educacional del Departamento de Estado.

Diez de ellos, profesores de español, asistirán a un seminario organizado por la Universidad de Valladolid en Burgos y que se celebrará del 1 de Julio al 15 de Agosto. El Departamento de Estado señala a este respecto que éste será el primer Seminario en España celebrado de acuerdo con el citado programa y que con él comienza a resolverse una necesidad largamente sentida entre los profesores norteamericanos de "la lengua extranjera más ampliamente enseñada en las instituciones docentes de Enseñanza Media, en Estados Unidos".

La viuda del marqués de Cuevas pide la anulación del testamento que hizo su marido el año pasado

Se adjunta un documento del secretario del marqués en que, pese a ser declarado heredero universal, niega también la validez del legado

Nueva York. — La viuda del marqués de Cuevas ha pedido ante un tribunal de esta ciudad la anulación del testamento redactado por su marido el 11 de Julio de 1960 alegando que cuando lo escribió no tenía plena conciencia de lo que hacía.

En este documento, el marqués otorgaba todos sus bienes a su secretario Horacio Jorge Guerrico y en la petición se dice que éste ha renunciado al testamento y acepta otro anterior en el cual la viuda, señora Margaret Strong de Cuevas, era designada heredera universal.

El marqués, aristócrata y empresario de ballet, resultó herido en un accidente automovilístico en 1956 a la edad de 70 años. Nunca se recuperó totalmente y, según se alega en la petición, desde Junio de 1959 hasta su muerte ocurrida el 22 de Febrero de 1961, estuvo confinado en cama y se le administraban gran cantidad de narcóticos para aliviarle el dolor. El testamento favoreciendo a Guerrico está fechado en 11 de Julio de 1960.

Acompañando a la petición de la viuda, se adjunta un documento firmado por Guerrico en el que éste niega la validez del testamento de 1960. La viuda es nieta del fallecido millonario John D. Rockefeller, quien le dejó 25 millones de dólares en su testamento.—Efe.

La primera corrida de toros de la feria

Dió comienzo ayer la feria taurina de San Pedro, en el coso de "Los Vadillos". Antes de hacer el paseíllo, posan para DIARIO DE BURGOS los componentes de la terna: de izquierda a derecha, Curro Romero, Gregorio Sánchez y César Girón, que sustituyó a "El Viti". — (Foto FEDE)

Se implanta en Marruecos un servicio obligatorio de trabajo que movilizará a todos los comprendidos entre los 18 y 30 años

Lanchas de patrulla iraquíes disparan contra motoras persas que llevaban alimentos a Kuwait, hiriendo a varias personas

Rabat.— Durante una reunión ministerial, presidida por el Monarca Hassan II y a la que han asistido numerosos grupos de técnicos en materia económico-social, todos los gobernadores de las provincias y otros altos funcionarios, el ministro de Agricultura y director del Gabinete Real, ha desarrollado en un extenso discurso el plan del servicio civil obligatorio, anunciado días pasados con el nombre de "Servicio Nacional Obligatorio".

Este plan, que se traduce en una movilización de los marroquíes entre los 18 y 30 años, para revalidar la economía tradicional del campo, aspira, política e implícitamente también al retorno al seno de los sectores rurales de los miles de marroquíes que abandonaron en otro tiempo sus tribus en busca de eventual salario en ciudades industrializadas como Casablanca y de cuyo éxodo surgieron calamidades como el paro obrero y las "ciudades de Lata" y focos de permanente subversión por el impulso del sindicalismo revolucionario;

Los recursos para la financiación del plan procederán de los presupuestos de los ministerios afectados, de los créditos previstos contra el paro y de la ayuda americana por mediación del I. C. A. (International Coperation Administration).

El servicio civil obligatorio, tendrá una duración para los movilizados, de un año y comprende los siguientes objetivos: realizar la fusión entre la juventud del campo y de la ciudad; continuar la educación primaria para los que la necesiten y procurarles oficio a quienes no lo tengan, así como facilitar, en fin, el elemento estable de mano de obra a las grandes empresas nacionales y asegurarles su funcionamiento permanente cuando la totalidad de la mano de obra rural sea empleada por completo.

LOS IRAQUIES TIROTEAN LANCHAS PERSAS QUE LLEVABAN ALIMENTOS A KUWAIT

Teherán.—Se informa que lanchas de patrulla iraquíes han disparado contra motoras persas que llevaban alimentos a Kuwait a través del Chat-El-Arab.

Estas noticias, recibidas de viajeros y patronos de lanchas, dicen que trataban de llevar víveres desde Abadán. Añaden que a pesar de la prohibición iraquí de que las motoras crucen el Chat-El-Arab, se intenta pasar víveres a Kuwait. Se reciben noticias de Kuwait dando cuenta de que han resultado gravemente heridas algunas personas en un choque entre comerciantes iraquíes y de Kuwait en una tienda de esta última ciudad.

Parece que tropas de la Arabia Saudí han llegado a Kuwait y patrullan la frontera con el Iraq; Se cree que el viernes llegarán tropas jordanas y dos fragatas inglesas para proteger la refinería de Kuwait.—Efe.

DENUNCIA

Rabat (Marruecos).— Las autoridades militares marroquíes han acusado al Ejército francés en Argelia de violar el territorio cherifiano en un punto de la frontera argelino-marroquí, cerca de Uxda.

Dicen que unos 70 soldados franceses, al mando de un oficial, habían cruzado la frontera.

«Mater et magistra» será el título de la próxima encíclica de S. S. Juan XXIII

El Nuncio apostólico ha sido nombrado hijo adoptivo de la provincia de Navarra

Ciudad del Vaticano. — Su Santidad el Papa pontificó solemnemente las primeras vísperas ayer, por la tarde, de los Santos Apóstoles Pedro y Pablo, en la Basílica Vaticana.

Al sagrado rito asistieron diez y siete Cardenales y durante él actuó la Capilla Sixtina interpretando diversas composiciones. Al final del rito, el Padre Santo bendijo los palios y poco después oró ante la tumba del Príncipe de los Apóstoles. Vuelto a la nave central, el Papa se dirigió hacia la estatua de bronce de San Pedro para dar el beso tradicional al pie de la imagen. Finalmente, entre las aclamaciones de los fieles, abandonó el templo.—Efe.

LA PROXIMA ENCICLICA DE SU SANTIDAD JUAN XXIII

Ciudad del Vaticano.— Su Santidad Juan XXIII ha anunciado que su próxima encíclica sobre problemas sociales se denominará "Mater et magistra", debido a las palabras con las que comienza.

El Pontífice hizo este anuncio al término de una misa cantada celebrada en la Basílica de S. Pablo, con motivo de la festividad de San Pedro y San Pablo. Añadió el Padre Santo que la nueva encíclica será alimento religioso para el espíritu de todos. Están siendo preparadas las traducciones oficiales, añadió el Pontífice.

BODAS DE PLATA

Madrid. — Con motivo del XXV aniversario de la consagración episcopal del Nuncio de S. S. en España y a pesar de que monseñor Antoniutti ha deseado pasar el día en la intimidad, en el Seminario de Comillas, se han recibido en la Nunciatura de Madrid millares de telegramas y cartas de España y del extranjero, felicitándole en este aniversario.

HIJO ADOPTIVO DE NAVARRA

Pamplona. — La Diputación, en su última sesión adoptó el acuerpo de nombrar hijo adoptivo de Navarra al Nuncio de Su Santidad en España, monseñor Antoniutti, por los méritos contraídos con esta provincia.

Con este motivo, le han sido remitidos numerosos testimonios de felicitación.

ORDENACIONES SACERDOTALES

Barcelona. — En el Seminario diocesano Martí-Codolá se ha celebrado la ordenación sacerdotal de dieciesiete salesianos y cinco sacerdotes más de otras Ordenes. Entre los nuevos sacerdotes figura el que fue teniente coronel del servicio de espionaje de los Estados Unidos, Padre Orlando A. Molina, convertido al catolicismo después de la última guerra mundial.

Entre los nuevos sacerdotes figuran, aparte el norteamericano citado, españoles, portugueses e indios.—Cifra.

M.E.C.D. 2017

Ayer

ESTA ma-
ror en Bur-
de ayer.
sta mayor
todos sus
bellos res-
ores.
órica de ex-
n clásica.
egnada de
ntido feste-
te austero,
profundamente alegre, con
egría severa pero honda que
n toda la ciudad.

año más, la Ciudad, es decir
nicipio bajo mazas presidido
gobernador civil, ha acudi-
primer término, a procla-
su religiosidad, a honrar a
ntos apóstoles Pedro y Pa-
n la pontifical oficiada por
ro Rvdmo. Prelado.

go, al retorno, la novedad
y simbólica de la recepción
a fe de la hermandad entre
s y las provincias vecinas,
identificación de autorida-
urgalesas, en íntima efusión
ual y en cordial convivencia
fiel reflejo del espíritu que
a las primeras jerarquías y
Corporaciones de las provin-
ermanas.

pués, la gran fiesta tradicio-
os toros. Primera corrida de la feria, festejo taurino sin el tual no se conciben en España unas fiestas que se precien de algo.

Y, junto a ello, la feria de ganado, madera y maquinaria agrícola en San Amaro, cuyo recinto aparecía remozado y presentaba un brillantísimo aspecto, con las innovaciones introducidas.

En la semblanza de esta jornada, siempre memorable, del 29 de Junio en Burgos, queda, lógicamente, subrayar, las actuaciones revisteriles en los teatros, la amplia y variada gama de espectáculos, las atracciones del «real» de la feria y los clásicos fuegos artificiales.

Y, así, toda la ciudad en fiesta, animada, muy animada de forasteros, ha celebrado, felizmente, brillantemente, esa fiesta de San Pedro, tan clásica como evocadora, tan peculiarmente nuestra como lo demuestran todos y cada uno de los factores que en ella se integran para contornear una fisonomía festera eminentemente burgalesa, entrañablemente sentida...—B. I.

Actualidad burgalesa

NOTICIAS

FARMACIAS DE GUARDIA.— Parras, Aranda de Duero 6; Camarero, Moneda 14 y Presa, Villalón 10.

Agente de seguros

Para importante compañía se necesita en Burgos y provincia. Peticiones por escrito Gestoría Zamora. Calera 37 planta baja. Teléfono 4737.

LETRAS DE LUTO. — En Villamayor de los Montes dejó de existir en el día de ayer el industrial de dicho pueblo don Alejandro Muñoz Izquierdo.

Descanse en paz el alma del finado, a cuyos hijos, hermanos y demás familia expresamos nuestro más sentido pésame.

DEPENDIENTE DE BAR

y chica para cocina 25 a 30 años se necesitan. Razón Restaurante Estación de Autobuses

---

TORMENTA. — Nuestro corresponsal de Arauzo de Miel, nos comunica que el pasado domingo, sobre las nueve y media de la noche, descargó una formidable tormenta, acompañada de gran cantidad de pedrisco, dejando totalmente arrasado el término municipal.

Las pérdidas, aunque aún no han sido tasadas se consideran muy elevadas.

El pluviómetro recogió 22 litros por metro cuadrado en una hora que duró la tormenta.

Reparación inmediata y cualquier repuesto «TURMIX»

electrogás

Teléfono 4013. San Pablo, 20.

APROVECHAMIENTO DE AGUA. — Por don Tomás Fernández Pascual y Hermanos ha sido solicitada de la Comisaría de Aguas del Duero la consesión de un aprovechamiento de agua, de ocho litros por segundo, derivado del río Abanade, afluente del Pisuerga, en término municipal de Melgar de Fernamental, para riegos.

RELOJERIA ESPADA

P. Sto. Domingo, 8 (PORTALES ANTON)

FALLECE A CONSECUENCIA DE LAS LESIONES SUFRIDAS AL CAERSE DE UN ARBOL.—A primeras horas de la madrugada de ayer dejó de existir en la Residencia Sanitaria General Yagüe, don Maximino Alegre García, de 24 años de edad, soltero, natural de Mazueco de Lara y residente en Riocabado de la Sierra, donde prestaba servicios como guarda auxiliar forestal, adepto al Distrito Forestal de Burgos.

El infortunado Maximino salió el pasado día 27, a las ocho de la mañana, de su domicilio para llevar a cabo su cometido y, alrededor de las once, se encaramó a un roble para cortar una rama apropiada y convertirla en estaca para dejar bien cerrada la alambrada que proteje un acotado forestal. Cuando se hallaba realizando tal acción, tuvo la desgracia de caerse lesionándose de tal forma que el medio cuerpo, en su parte inferior, le quedó paralizada, no pudiendo valerse por sí mismo y permaneciendo tirado en el suelo, ya que el lugar del hecho dista unos siete kilómetros del pueblo de su residencia, desde las once de la mañana hasta las ocho de la tarde, hora en que acertó a pasar un vecino que le auxilió. Inmediatamente fue atendido por el médico de Riocabado de la Sierra y posteriormente se trasladó en un coche particular de Barbadillo de Herreros, en el que se desplazó también el guarda forestal de dicha localidad, don Pedro Alejandrino Manso, a nuestra capital, donde fue internado en la Residencia Sanitaria. En dicho Centro los facultativos diagnosticaron fractura de cuarta, quinta y sexta vértebras dorsales, sección completa de médulas con el cuadro consiguiente de parálisis.

En vista de la gravedad de su estado, anteayer fue sometido a una delicadísima operación quirúrgica, pese a lo cual, en la madrugada de ayer, el infortunado Maximino dejaba de existir.

Descanse en paz el alma del finado y reciban sus atribulados familiares el testimonio de nuestro pésame.

Se necesitan mecánicos

de primera en Continental Auto, S.A. Carretera Madrid, 81

Charcutería exquisita

SUPERMERCADO SAN JUAN

CARMINA

PELUQUERIA DE SEÑORAS

Comunica a su distinguida clientela su nuevo domicilio LAIN CALVO, 39.

ATROPELLADA POR UNA MOTOCICLETA. — Alrededor de las dos y media de la tarde de ayer fue atropellada por una motocicleta en la calle de Vitoria, frente a DIARIO DE BURGOS, la vecina de nuestra ciudad, doña Teodora Gil Soto, de 77 años, viuda, con domicilio en la calle Sanjurjo número 9.

El accidente se produjo en el momento en que dicha señora se dispuso a cruzar la calzada sin percatarse de que a corta distancia y a marcha moderada llegaba un motorista que no tuvo tiempo ni de frenar. Tras él seguía el doctor Torrecilla, ocupando su coche, en el que recogió a la lesionada, llevándola inmediatamente a la clínica de San Juan de Dios, donde él mismo la atendió, apreciándola traumatismo craneo-encefálico cerrado, fractura de huesos propios y fractura de costillas, de pronóstico grave.

Peluquería de señoras

Centro ciudad, traspásase, por ausencia. Facilidades. Escribir esta Administración, núm. 61.

Se necesitan conductores

con carnet de primera especial en Continental - Auto, S. A. Carretera Madrid, 81

Pida cerveza EL AGUILA

Y ¡VEA SI HAY DIFERENCIA!

Vida religiosa

SANTORAL

SANTOS DE HOY

La Conmemoración de San Pablo Apostol. Ss. Marcial ob., Cayo, pbr., León, Lucina, Emiliana, Basílides, mrs.

SANTOS DE MAÑANA

La Preciosísima Sangre de Nuestro Señor Jesucristo, Ss. Aarón, lev., Casto, Secundino, Obs., Julio, Mrs. Teodorico pbr., Simeón cf.

Misa, con rito de primera clase y color encarnado de la Preciosísima Sangre, segunda oración Et famulos. Gloria, Credo, Prefacio de la Cruz.

¿Están limpios sus muebles?

¿Le gustaría tener siempre sus muebles limpios y brillantes como espejos?

Lo conseguirá usted fácilmente limpiándolos con GLASOL. Es un producto moderno, que hace desaparecer de los muebles toda clase de manchas y rozaduras y produce instantáneamente un hermoso brillo seco y duradero. Pruébelo usted. El GLASOL se aplica en un momento y verá cómo sus muebles recuperan como por arte de magia su aspecto de nuevos.

Pida cerveza EL AGUILA

Y ¡VEA SI HAY DIFERENCIA!

Torno mecánico

Usado pero en estado de servicio. De dos metros entre puntos. Con motor eléctrico y caja de cambios. Pesa 1.560 kilos aproximadamente. Sin accesorios. Precio 17.500 pesetas. Informes: Apartado, 299. SANTANDER.

BURGOS HACE 30 AÑOS

Del DIARIO DE BURGOS correspondiente al martes 30 de Junio de 1931

AYER fue cogido por un novillo en Castro Urdiales el valiente novillero Angel Rey Conde, resultando con fuertes varetazos y lesiones en un pie. Ha sido traído a Burgos a casa de sus tíos y a causa de la cogida no puede matar el sobrero de las ferias, para lo que había sido contratado.

LOS toros de Santa Coloma lidiados ayer han dado un promedio de peso en canal de 313 kilos.

ESTA tarde se ha celebrado la segunda corrida de la feria. Los toros de D. Ernesto Blanco, antes Parladé han sido bravos. Marcial Lalanda ha estado desastroso en su primero, escuchando un aviso y fuertes broncas. En el otro se ha sacado la espina y ha cuajado una faena maestra, escuchando al final muchos aplausos. Luis Fuentes Bejarano, palmas en uno y regular en el quinto. Manolo Bienvenida fue aplaudido en los dos.

Pida cerveza EL AGUILA

Y ¡VEA SI HAY DIFERENCIA!

Escuela de Conductores

"QUINTANILLA"

Turismos doble mando Seat-600 y Seat-1400. Apertura 1.º de Julio 1961. Se admiten inscripciones.

GESTORIA QUINTANILLA

Plaza José Antonio, 28, 1.º.

Teléfono 1715.

Vendo cosechadora

Massey Harris, poco usada, en marcha, entrega inmediata. Escribir al núm. 9901, Vergara, 11. BARCELONA (2).

ANUNCIOS OFICIALES

Ayuntamiento Quintanadueñas

AGRICULTORES: El día 4 de Julio a las doce horas se celebrará la subasta de arriendo de una parcela de terreno de una superficie aproximada a ochenta fanegas.

CONTRATISTAS: El día 6 del mismo mes y también a las doce horas se subastarán las obras de reparación y reforma de la casa taberna.

El detalle de las subastas puede verse en los B.B. O.O. de la Provincia de los días 8 y 10 de Junio y los pliegos de condiciones en la Secretaría del Ayuntamiento.

EL ALCALDE

...men informativo de Centros y organismos oficiales

...U.

...AMIENTO PARA ES-
...NTES DURANTE EL
...O EN EL COLEGIO
... "SAN JORGE", DE
...LONA. — El Colegio
"San Jorge" del SEU, de
...a, anuncia que perma-
abierto durante los me-
...erano para alojar a es-
...s y extranjeros que re-
estén de paso por Bar-
...nación en el Colegio, ca-
...stro Nicolás, 13, Barce-

...RO ESCOLAR.—NOTA
...TANTE SOBRE PRES-
...N DE INFORTUNIO-
...AR.— Al estudiarse por
...jo de la Mutualidad del
Escolar las repercusio-
en los estudiantes pro-
suspensión de la pres-
de infortunio familiar
...e realizándose por fal-
...provechamiento en los
ha acordado que la
...ón debe decretarse
los estudiantes no ha-
...robado las asignaturas
...as para pasar de cur-
...bien se restablecerá el
de las mismas cuando
...ite haber recuperado el
...adémico que correspon-
...úmero de anualidades
...s, es decir, que el es-
se matricule del curso que le correspondería estudiar si no hubiera perdido ningún curso desde que se le concedió la prestación.

Lo que en cumplimiento de dicho acuerdo se comunica para general conocimiento y en especial para el de aquellos estudiantes a quienes puede afectar.

Información militar

DESTINOS. — Se destina a la Biblioteca Militar de la sexta región, al comandante de Infantería don Adrián Pedrosa Arnáiz.

Delegación provincial de Abastecimientos

FIJACION DE PRECIOS MAXIMOS DE VENTA DEL PAN.— De acuerdo con lo dispuesto en la Circular de la Comisaría General de Abastecimientos y Transportes, núm. 5/60, de 8 de Julio de 1960 (B. O. del Estado número 170, del 16), se han señalado para ser aplicados durante el próximo mes de Julio, en esta provincia, los siguientes precios máximos de venta de pan.

DE ELABORACION OBLIGATORIA. — Piezas de 800 gramos 4,95 pesetas pieza, de flama o miga blanda y 5,25 de candeal o miga dura; Piezas de 350 gramos, 2,55 y 2,75 y Pieza de 200 gramos, 1,50 y 1,65.

La industria panadera viene obligada a disponer, en sus tahonas y despachos, de cuanto pan de dichos formatos le demande habitualmente el consumo, entendiéndose cumplida esta obligación cuando, careciendo de existencias de aquéllos, entregue al peticionario el peso equivalente en piezas del que se disponga, al precio por kilo, del tamaño solicitado en principio por el cliente.

DE ELABORACION VOLUNTARIA. — Piezas de 1 kilo, 6,15 pesetas pieza y 6,50; piezas de 2 kilos, 12,30 y 13; Piezas de 120 gramos, 1,00 y Piezas de 80 gramos, 0,75.

Auxilio Social

AVISO. — El próximo domingo se celebrará la acostumbrada cuestación quincenal de "Auxilio Social", utilizando el embleba "Mérida", cuya presentación es obligatoria a la entrada de los espectáculos.

Se ruega a los dueños de bares, tabernas, hoteles, confiterías y empresarios de espectáculos, se pasen por esta Provincial, para hacerles entrega de los emblemas correspondientes.

Guía del ESPECTADOR

...EO.— "Los tramposos" (2)
...a otro recluta" (1).
...DA. — Compañía de Re-
...ri - Santos - Codeso con
...o de "Eloisa, Abelardo y...
...! (3R).
...RAVAS. — "La Familia
...(1) y "El palomo público
...(2).
...N. — "El Alamo" (2).
...TEATRO. — Compañía de
...y Revistas del Teatro
...e Madrid con el estreno de
...con una ingenua" (3R).

REX. — "Babette se va a la guerra" (3) y "Simbad y la Princesa" (2).

ASTORIA. — "Cazador de foragidos" (2) y "Balarrasa" 2).

EN MIRANDA

MECISA. — "Horizontes azules" (2).

CINEMA. — "Boda en Imenhof".

NOVEDADES. — "El indulto" (3R).

AVENIDA. — "Samurai" (3).

✝

Rogad a Dios por el alma de
EL SEÑOR

Don Alejandro Muñoz Izquierdo

(INDUSTRIAL DE VILLAMAYOR DE LOS MONTES)

Falleció en Villamayor de los Montes (Burgos) el día 29 de Junio de 1961 a los 58 años de edad, confortado con los Santos Sacramentos y la Bendición de Su Santidad

(Q. E. P. D.)

Sus apenados hijos don José Luis, don Julián (ausente) y don Manuel Muñoz Labrador; hermanos, doña Purificación, don Pedro y don Manuel; y demás familia

Ruegan a sus amistades le tengan presente en sus oraciones y la asistencia al entierro y funeral que tendrán lugar hoy, día 30 a las 9 de la mañana en la iglesia parroquial de San Vicente, Martir de Villamayor de los Montes.

Por cuyos actos de piedad les quedarán muy agradecidos.
Villamayor de los Montes 30 de Junio de 1961

Anuncios económicos

...ES

...LASE piso
..., céntrico,
Informarán
...25. Plásticos

...ILA piso so-
temporada
...formes, Piso-
..., izqda.

...MOS local
cuadrados y
...da. San Pe-
Felices, 6.

...ASE piso
por tempo-
...o, baño, jar-
...no 4220.

...ENDA piso
grupo San
(Cooperativa
...ingo de Guz-
...rmes en la
...1 1.º.

... piso amue-
...rico, tempo-
...o habitacio-
... Informes,
...20, 4.º, D.

...LA piso cén-
blado. Infor-
...lón, 12, 3.º,
...63.

...LA piso San
42, 3.º, iz-

...ILA casa
próxima
...porada ve-
vende. Infor-
...Iturriaga.

...ult 4-4, pre-
...ómetro. Telé-

...TA Peugeot
furgón am-
..., 10.

...ENTAL -
A. Re-
...G. M. C.
- Opel -
y varios
1, Calvo
Teléfono

...vendo a to-
... Calzadas,

...to Lambret-
...es teléfono

VENDO camioneta 13 HP., 1.000 Kgs. carga. Informes Gestoría Pardo Calleja. Teléfono 2475.

VENDO camión grúa gran tonelaje, por no poderlo atender. Talleres Martín. Camino la Plata, 1.

VENDO camioneta Ford, rueda gemela, 2.500 kilos, barata. Teléfono 3230.

VENDO moto, bicicleta, báscula. San Juan, 21, 1.º.

VENDO moto B.S.A., 2 1/2 HP., a toda prueba. Tratar con don Andrés de la Hoz. Quintanar de la Sierra. Teléfono, 20.

SE VENDE furgoneta de reparto. Informes Garaje Franco. Carretera Madrid, 75.

SE VENDE camión Ford en chasis, recién reparado, para 2.500 kilos, modelo B.B. y camioneta completa, bien de todo, para 800 kilos, muchas mejoras. Madrid, 87.

SE VENDEN Guzzi de 75 moderna, Confersa de 125, Motobic de 75, Isomoto de 125 e Iso de 200, inmejorable uso. Razón Ciclos Ayala.

VENDO moto Peugeot Mobesa. Razón Pescadería Elena. San Lorenzo.

ALQUILO coches Seat 600, nuevos, sin chófer. «Arconada». Calzadas, 36. Teléfono 4795.

COCHES Mercedes Diesel c Sinca 9 Aronde, vendo como nuevos. Teléfono 5802.

¡AUTOMOVILISTAS! Matriculaciones. Transferencias, carnets de conductor, tramita rápidamente **Gestoría** Quintanilla.

TAXI varios coches, grandes pequeños, 2,50. 1564 y 1520

VENDO Austin 7 HP.. José Antonio, 9. Comercio.

IZARRA alquila Dauphine sin chófer. Teléfono 3130.

COLOCACIONES

OPORTUNIDAD 500 a 2.000 pesetas semana o mucho más ganará si es serio y capaz en su propia localidad, comprobarlo es muy fácil. Escriba Solpir. Calle Feliu y Codina, 63, Barcelona, (16).

SE NECESITAN forjadores de 20 a 25 años, inútil presentarse más edad. Informes, Talleres Moisés.

DONCELLA se necesita, en Vitoria, 31, principal.

SE HALLA vacante la guardería de bueyes trabajo y ganado caballar de Frandovinez. Tratar con el presidente.

SE NECESITA chica o señora para planchar. Plaza de Vega, 27, bajo

NECESITO pastor casado, provincia Burgos. Escribir Linares. Condado Treviño, 62. Miranda de Ebro (Burgos)

PERSONAL femenino necesita empresa importante. Dirigirse: Oficina de Colocación.

CHICA con informes, necesito. Avenida Cid, 20, 3.º, C.

NECESITAMOS conductores en posesión del carnet de conducir de primera especial. Escribir al Apartado 152. Bilbao.

SE PRECISA muchacha. Madrid, 2, 4.º, derecha.

NECESITO agosteros, prefiero hasta Navidad, de 18 a 20 años. Tratar, Jesús Tobar. Villalbilla de Burgos.

OFICIALES tapiceros, se precisan. Dirigirse a EMAR, Marqués de la Ensenada, 26. Logroño.

TALLER punto, necesita oficiala. San Juan, 3, 4.º, derecha.

NECESITO chófer para camión Barreiros, edad aproximada 25 años. Informes, Frutas Aguirre. General Santocildes. Burgos.

MUCHACHA servicio se necesita, sueldo 600 pesetas. Informarán Pescadería Cruz Paloma, 16.

SE NECESITA camarera con informes. Restaurante Castilla. Plaza de Vega, 8.

SE NECESITA muchacha. Merced, 5, 2.º.

SE NECESITA muchacha. Almirante Bonifaz, 8, 2.º, izqda.

NIÑERA para niña sola, se necesita. Teléfono 1255.

SE NECESITA camarera de piso, con informes. Razón Hostal El Cid.

SE HALLA vacante la dula de Villaescusa la Solana. Tratar con el alcalde.

SE NECESITA chica. Vitoria, 20, 1.º, izqda.

COMPRAS Y VENTAS

POLLAS magníficas, criadas al suelo. Granja «Los Cubos». Santa Agueda, 27-31. Teléfono 5564.

VENDO depósitos uralita 1.000 litros. Los Colonia, 5.

POLLITOS recién nacidos. Avícola San Isidro. Santa Clara, 5. Teléfono 4117.

«PANAVE». Superpienso para pollitos. Santa Agueda, 10.

CARBONES Martínez, garantía fraguas y cocina. Camino Plata. Teléfono 3871.

POLLITOS todos los días. Granja San Benito. Aparicio y Ruiz, 12. Teléfono 1146 (Detrás Audiencia).

VENDEMOS caldera vapor Field, 10 metros superficie. Unibal. Barriada Yagüe. Teléfono 4941. Burgos.

VENDO plataforma ruedas de goma, para 1.500 Kgs. Calvario, 16. Vinos.

VENDO máquina empacadora con motor 2 HP., en buen estado. Eudoro Martínez, Villagonzalo Pedernales.

VENDESE balanza mostrador. Tinte, 17, 4.º izquierda.

SE VENDEN ventanas y puertas de doble hoja. Santa Dorotea, 26.

VENDO máquina coser Singer. Barriada Círculo Católico (Transversal), núm. 2, 1.º, izqda.

«PANAVE». El mejor pienso para gallinas. Santa Agueda, 10.

OCASION vendo máquina punto 80. Huerto del Rey, 1, entresuelo.

SE VENDEN sillas, mesas de mármol y una cafetera Solac. Informes Bar Polvorilla.

MOTOR «Taunus» 9 HP., completo, vendo. Teléfono 1178.

POLLAS de dos meses Bar Casa David. Santa Dorotea.

SE VENDE pinar de 50 años, salida por ferrocarril y carretera. Tratar con Andrés Pérez Nogal, en Mahamud, o Mamerto Campo, calle Julio Danvila 11. Villarcayo.

ENSEÑANZAS

BACHILLERATO, Magisterio, repaso asignaturas. Cursos de verano, en Academia Centro.

PREPARACION oficinas y bancos. Correspondencia mercantil. Cursos intensivos. Academia Centro.

TAQUIMECANOGRAFIA, Idiomas. Academia Centro. Laín Calvo y Concepción, 28.

PROFESORA daría clases hasta 4.º Bachiller. Razón Teléfono 4657.

FINCAS

VENDO piso magnífica construcción, céntriquísimo, calefacción y agua caliente central, cocina y lavadora eléctrica, parquet, precio ocasión, facilidades. Informarán Cid, 7. Mercería.

VENDO casa tres habitaciones y cocina, gallinero y terreno. Pisones, 99. Dueñas.

HORTELANOS: vendo en Burgos magnífica huerta, en plena producción, libre de colonos. Vendo pisos económicos y lujosos. Viuda de Sáenz Santamaría. San Juan, 1. Teléfono 4176.

VENDO piso libre, muy céntrico, bien soleado, seis habitaciones, cocina grande, despensa, baño, calefacción, ascensor, precio ocasión. Cantero. Concepción, 2.

VENDO piso barato sol todo el día. Informes en esta Administración.

VENDO piso libre, 3 habitaciones, barato. Santa Dorotea, 6, 3.º, derecha.

VENDO piso por traslado. Burgense, 20, 1.º A. Informes, por la mañana, Burgense 20, 1.º B.

VENDO pisos libres, tres, cuatro, seis habitaciones, 60.000, 80.000, 100.000, 170.000. Cantero. Concepción, 2.

SE VENDE casa en Capiscol, con viviendas y huerta, próxima a la carretera 1.200 metros cuadrados, parte de ello libre. Madrid, 87.

VENDO piso libre, cinco amplias habitaciones, cocina, baño y despensa. Informes, Teléfono 1773.

VENDO serrería mecánica, un metro volante, motor eléctrico 10 HP., terrenos y pabellones. Calle Madrid, 64 y 66. Sr. García.

OCASION vendo pisos a estrenar, cuatro y seis habitaciones, facilidades. 110.000 y 165.000 ptas. Calle Madrid, 64 y 66. Obra.

VENDO casa completa, pisos o locales industriales, cerca Mercado Ganados. Informes: Mercado Sur, 15. Pescadería.

GANADOS Y APEROS

REMOLQUES Gómez García son calidad y garantía 100 por 100. Visítenos, imite al que sabe elegir. Avenida Cid, 63.

SE VENDE carro de mulas, buen uso. Tratar con Casimiro Pardo. Quintanilla Somuño.

VENDO carro de vacas. Crucero San Julián núm. 27.

VENDO carro varas y cable trifásico forrado. Víctor Ramírez. Barrio San Pedro.

AGRICULTORES, Cooperativas: El extraordinario tractor austriaco Steyr Diesel, 18, 30, 36 y 55 HP. disponible para entrega en Ruera. Vitoria, 19. Burgos. Recambios garantizados.

VENDO dos carros de bueyes seminuevos. Tratar en Villagutiérrez con Custodio Gutiérrez.

VENDO 30 cerditos al destete, raza York, de dos meses. Capiscol. Villafranca, 4.

COSECHADORAS auto propulsadas «Hofherr» de reciente importación. Equipadas con motores Diesel Mercedes. Prensa de paja. Seleccionador de grano. Ancho de corte, 1,90 metros. Consumo reducido. Entrega inmediata. Precio estación Irún: 345.000 pesetas. Véalas en Casa Grigelmo. Merced, 3. Burgos.

ATADORAS «Jolpa» y «Alpuema», trilladoras «Flosan». Hijos de Angel Rubio. Briviesca Teléfono 79.

OFRECESE alquilada cosechadora «Sacafahr». Informes Giraldo Alvarez. Apartado 159 Burgos.

VENDO aventadoras Ajuria seminuevas, baratas, segadora Ajuria, facilidades. Bergado Alonso. Briviesca.

¡AGRICULTORES! Cooperativas! Trilladoras «Flosán». Pone a su disposición los nuevos modelos 1961 en cuatro tamaños, tipos normales y la especial totalmente metálica. Equipadas con correas trapezoidales y eliminador de granza. Unica en el mercado con dispositivo separador de semillas y grano picado, saliendo el grano completamente limpio y seleccionado para la siembra. Las más modernas y eficaces. Facilidades de pago. Entrega inmediata. Solicite información al representante para esta provincia: E. Grigelmo. Burgos.

MOTOR Lister, 25 HP. toda prueba y cuatro trilladoras Ajuria número 1 y otras, facilidades de pago. Mariano del Hierro. Haro. Teléfono 389.

REMOLQUES. En chasis, cuatro toneladas, 19.500 ptas. Remolques carrozados 4 toneladas, 22.000. Hijos de Angel Rubio. Briviesca. Teléfono 79.

DISPONEMOS de agavilladoras usadas Mc. Cormik y Deering 4.000 pesetas. Hijos de Angel Rubio. Briviesca. Teléfono 79.

SE VENDE una máquina ensacadora metálica, grande con su motor Rex 2 caballos. Villaquirán Infantes Gregorio Merino.

VENDO máquina segadora y beldadora. Concepción García, en Albillos.

SE VENDE máquina trilladora «Avellana», dos campañas, por cese agricultura. Julio Tomé. Revenga de Muñó.

HUESPEDES

SITIO muy céntrico admitiría a dormir, baño y teléfono. Informes esta Administración.

CASA particular alquila camas para estos días de feria. Casillas, núm. 7, 3.º, Letra F.

DOY camas dormir 9 pesetas, pensión completa y cama, 28 ptas., hay teléfono y baño. Calle Briviesca, número 13, habitación 8.

MUEBLES

MUCHAS camas y mesillas a cualquier precio, liquidamos. La Económica. Fuentecillas, 13.

COMPRARIA sillería antigua con bargueño o cambio por despacho. Informes esta Administración.

VENDO magnífico cuarto de estar, máquina de coser Singer, cama matrimonio metálica y butacones despacho. San Juan, 20, 2.º.

PERDIDAS

PERDIDA radio transistores De Wald, en autos choque barracas. Gratificaré entrega Policía Municipal.

SE HALLA a disposición de quien acredite ser su dueño un bastón recogido en la terraza. Restaurante Pinedo.

TRASPASOS

UNCETA garantiza los traspasos en dos meses de plazo.

TRASPASO local propio cualquier industria, céntrico. Informes esta Administración.

TRASPASO comestibles-bar. Amparo Pelayo. Magallanes, 8. Santander.

TRASPASO comestibles. Informes, Vega, 18 y 20, 2.º.

VARIOS

PASAPORTES, penales, últimas voluntades, licencias. Confíelas a Gestoría Quintanilla.

SEGUROS Generales todos los ramos, absoluta garantía. Gestoría Quintanilla.

Encuadernaciones: corrientes y de lujo, encárguelas en TALLERES GRAFICOS «Diario de Burgos». Calle Vitoria, núm. 13. Teléfono 2852.

PASAPORTES, cancelaciones, penales, asuntos Ministerios. Ramo del Automóvil, por Gestoría Unceta. Vega, 5.

IMPRESOS comerciales, cartas timbradas, tarjetas de visita, invitaciones, prospectos de propaganda, etc. TALLERES GRAFICOS. «Diario de Burgos». Calle Vitoria, 13. Teléfono 2852.

ANUNCIOS económicos para toda España, sin recargos. Castilla. Teléfono 3612.

FOTOGRABADOS. Confección rápida TALLERES GRAFICOS «Diario de Burgos». Precios ventajosos. Calle Vitoria, 13. Teléfono 2852.

PASAPORTES, penales, caza, automóviles. Rápidamente. Gestoría Santamaría. Calera, 27, primero.

M.E.C.D. 2017

Vuelta ciclista a Francia

INFORMACION PATROCINADA por COMERCIAL VELO-MOTO concesionaria de BICICLETAS B-H la marca de los campeones

Escuche la radio, pero con IBERIA

Comercial Velo-Moto

Vitoria, 14
Héroes del Alcázar, 1 Telfs. 2023 - 4763

MOTOS OSSA PRESENTAN EL VENCEDOR DE LA ETAPA

Louis Bergaud

El pequeño auvernés merece los honores de subirle hasta el pedestal de los grandes campeones. Su hazaña de hoy le ha hecho acreedor a esta distinción. Con la modestia que le caracteriza, Louis Bergaud dijo a los pocos minutos de su triunfo: «En la etapa de hoy tenía una oportunidad y me jugué todas las bazas en ella. He tenido suerte y he ganado». Gran deportista, como casi la totalidad de los que participan en el «Tour», Bergaud añadió: «Tengo que decir que mucho del triunfo logrado por mí hoy, se lo debo a mi buen amigo Jean Dotto, puesto que fue él quien a tres kilómetros antes de la llegada me incitó a que partiera solo».

De baja estatura y escaso peso (pues mide 1,60 metros y pesa 60 kilos), es un hombre dinámico, de gestos vivos, mirada enérgica y rudos contrastes. Aconsejado por Dotto, Bergaud se estableció, con su familia, en la pequeña localidad francesa de Mauriac. Casado, es padre de tres pequeños infantes, dos chicos y una chica. Este es su séptimo «Tour» de Francia, prueba por la que siente especial predilección y cariño, al mismo tiempo que agradecimiento, puesto que, según sus propias palabras, le ha proporcionado muchas alegrías, dinero y también muchas penas, si bien éstas, no obstante su peso, no han logrado impresionarle y menos aún desanimarle al extremo de que le hicieran renunciar a esta dura carrera ciclista. Este año tuvo que acudir a la intercesión de Rafael Geminiani para ser admitido en el equipo Centro - Mediodía. El antiguo campeón también estaba dispuesto a que el pequeño auvernés tomara la salida en Rouen e hizo todas las gestiones y presiones necesarias para que fuera una realidad. Geminiani tenía, y tiene, una gran confianza en el pequeño y modesto corredor. Por primera vez un hombre ha sido profeta en su tierra. Louis Bergaud, que desde los primeros aconteci- ciclistas de su vida mostró una entereza y un entusiasmo extraordinarios, logra en 1957 clasificarse el segundo en el Gran Premio de la Montaña y triunfar en 1958 en la meta de Pau. Bergaud se llena de contento cuando ve aparecer las primeras pendientes en las pruebas en que toma parte. Con respecto a la Vuelta actual ha dicho: «Yo no me considero candidato serio para el título del mejor escalador del Tour 1961.

CLASIFICACIONES

CLASIFICACION DE LA ETAPA

Estrasburgos. (Alfil. Servicio especial). — La clasificación de la quinta etapa de la Vuelta ciclista a Francia, disputada hoy entre Metz y Estraburgo, con 221 kilómetros de recorrido, ha sido la siguiente: (el promedio registrado por el ganador ha sido de 38,094 kilómetros por hora):

1 Bergaud (Centro Mediodía), 5-48-05. (Con bonificación: 5-47-05); 2 Dotto (Centro Mediodía), 5-48-45. (Con bonificación: 5-48-15); 3 Lach (París Nordeste), 5-48-45; 4. W. Van Est (Holanda), idm.; 5 P. Van Est (Holanda), 5-52-41; 6 Brugnami (Italia), idm. 7 Darrigade (Francia), 5-53-01; 8 Picot (Oeste Sudoeste),; 9 Ignolin (Oeste Sudoeste); 10 Aerenhouts (Bélgica); 11 Lebuhotel (Oeste Sudoeste); 12 Favero (Italia); 13 Van Geneugden (Bélgica); 14 Van der Steen (Holanda); 15 Kersten (Holanda). Todos en el mismo tiempo que Darrigade.

CLASIFICACION DE LOS ESPAÑOLES

29 Pérez Francés, 5-53-01.
30 Campillo idem.
34 Otaño, idem.
35 Iturat, idem.
46 Bertrán, idem.
58 Marigil, idem.
67 San Emeterio, idem.
69 Manzaneque, idem.

CLASIFICACION GENERAL

Estrasburgo, 29.— (Alfil. Servicio especial).

Después de la etapa de hoy, la clasificación general de la Vuelta Ciclista a Francia, queda establecida en la forma siguiente:

1, Anquetil (Francia), 26 horas, 45 minutos, 26 segundos; 2, J. Groussard (Francia), 26-49-25, a 3' 59; 3, Dotto (Centro Mediodía), 26-50-47, a 5 21''; 4, Carlesi (Italia), 26-50-48, a 5' 22''; 5, Elliot (Gran Bretaña), 26-50-53, a 5' 27''; 6, Pérez Francés (España), 26-50-54 a 5' 28''; 7, W. Van Est (Holanda), 26-51-10, a 5' 44''; 8, Darrigade (Francia), 26-51-22, a 5' 56; 9, Minieri (Italia), 26-51-35, a 6' 09''; 10, Gainche, 26-52-14, a 6' 25''; 11, Pellegrini (Italia), 26-52-22, a 6 36''; 12, Aerenhouts, 26-52-26 a 7'; 13, Pauwels, 26-52-29, a 7' 03''; 14, Lach, 26-52-35, a 7' 09''; 15, Falaschi, 26-52-36, a 7' 10''.

CLASIFICACION DE LOS ESPAÑOLES

49 Manzaneque, 26-56-35.
63 Bertrán, 27-00-02.
64 San Emeterio, 27-00-36.
67 Otaño, 27-02-19.
78 Campillo, 27-12-03.
96 Marigil, 27-19-47.
98 Iturat, 27-21-24.

CLASIFICACION POR EQUIPOS

1. Francia, 4 puntos.
2. Bélgica, un punto.
3. Centro Mediodía, un punto.

PREMIO DE LA MONTAÑA

Clasificación general del Gran Premio de la Montaña, después de la etapa Metz-Estrasburgo:

1. Bergaud (Centro - Mediodía), 5 puntos.
2. Lach (París - Nordeste) 4 puntos.
3. Exaequo: Pauwels (Bélgica) 3 puntos.
5. Viot (París Nordeste) 2 puntos.
6. Cazala (Francia), 1 punto.

Bergaud se adjudicó la etapa Metz - Estrasburgo, disputada ayer

Comprendía dos puertos puntuables de tercera categoría

En Metz le fue impuesta a Mr. Goddet, la medalla de oro de la Vuelta

Metz. — (Servicio especial de "Alfil"). — Bajo un sol cálido, se ha dado la salida a los 112 corredores ciclistas que continúan participando en la Vuelta a Francia, a las 11 horas en punto de la mañana, para cubrir los 221 kilómetros de la quinta etapa, que comprende el recorrido Metz-Estrasburgo.

Esta etapa comprende dos puertos puntuables de tercera categoría el Col du Donon de 736 metros de altitud y el de Champ de Messin de 1.020 metros de altitud.

El primer puerto está después de los 140 kilómetros de carrera y después de pasar estos dos picos, la etapa es llana y fácil y al final de la misma, tiene un ligero descenso hasta Estrasburgo, capital de Alsacia.

Los controles de aprovisionamiento están situados en Luneville a los 86 kilómetros de la salida y en Schirmeck a 152 kilómetros.

La llegada a Estrasburgo está prevista para las 17,45 horas.

Los técnicos esperan que hoy den la batalla los corredores españoles y también los italianos, especialmente en cuanto haya que subir a los dos puertos puntuables.

El recorrido de la etapa comprende el paso por las siguientes localidades: Pent - a - Mousson, Nanci (57,5 kilómetros), Nuneville. control de aprovisionamienti (86,5). Bandoviller (118,5), Col du Donon (736 metros), Champ du Messin (1.020 metros), Schirmeck control de aprovisionamiento (152 kilómetros), Obernai (188.1), y Estrasburgo, 221 kilómetros.

Después de las operaciones de avituallamiento de firma, que se desarrollaron en la plaza de la República de esta ciudad. M. Jacques Goddet, director general de la Vuelta, con su adjunto M. Félix Levitan y del presidente de deportes de la ciudad de Metz, M. Cehmke, ha recibido la medalla de oro de la Vuelta a Francia que fue impuesta por M. Cehmke a M. Goddet.

La medalla en su anverso tiene grabado parte Francia formado de un jersey amarillo y en el reverso un pico de los Alpes.

Metz después de Burdeos, es la segunda ciudad de Francia, que hace objeto de una distinción extraordinaria a los organizadores de la Vuelta Ciclista a Francia.

PELICULA DE LA ETAPA

Nancy. — Por esta población un grupo de cinco corredores dirigidos por el belga Hoevenaers, a un tren muy vivo, han pasado con dos minutos de adelanto sobre el horario previsto.

Este grupo iba adelantado unos doscientos metros del pelotón principal, en el que marchaban la mayoría de los participantes.

En el control de aprovisionamiento de Luneville a los 86 kilómetros 500 metros de la etapa y a 134 kilómetros de la meta de llegada en Estrasburgo, cinco corredores han pasado destacados: Lefevre (París-Nordeste), Lach (París-Nordeste), Wim Van Est (Holanda), Bergaud Centro - Mediodía) y el belga Hoevenaers.

Este "quinteto" lleva 5 minutos, 50 segundos de adelanto al pelotón principal.

Ha abandonado la Vuelta a Francia, el corredor británico Coe.

Por Montigny a los 111 kilómetros de la salida de Charleroi los cinco corredores fugados, Wim Van Est (Holanda), Hoevenaers (Bélgica) Lach y Lefevre (París-Nordeste) y Bergaud (Centro-Mediodía) llevan una ventaja al pelotón de cuatro minutos cincuenta segundos.

Por la cima del Col du Donon, puerto puntuable de tercera categoría, de 750 metros de altitud y a 142 kilómetros de la salida de Charleroi, ha pasado en primer lugar el corredor Louis Bergaud Centro-Mediodía), seguido del belga Hoevaners, Lach (París - Nordeste) y del holandés Wim Van Est.

El ciclista Lefrevre (París-Nordeste) que marchaba con los otros cuatro corredores, perdió contacto con ellos y quedó despegado de los mismos.

Estos cuatro corredores llevan al pelotón principal una ventaja de cinco minutos.

Por el control de avituallamiento situado en Schirmeck (152 kilómetros de carrera), tres corredores han llegado con un adelanto de un minuto 45 segundos sobre sus más inmediatos seguidores. Los tres corredores que marchan formando un reducido grupo son: Hoevenaers, Lach y Bergaud, éste último se ve bastante apurado para seguir el tren que marcan sus dos compañeros.

Los corredores, después de haber traspuesto el puerto de Donon de 739 metros de altitud y clasificado en tercera categoría, habrán de encontrarse con otro, de la misma categoría, pero con mayores dificultades, ya que su altitud es de 1.178 metros. Una vez franqueada esta dificultad, la carrera será un rápido descenso, pues la meta de Estrasburgo se halla tan sólo a 145 metros sobre el nivel del mar.

Por la cima del puerto de Champ du Messin (de tercera categoría) puerto situado a 54 kilómetros de la meta de llegada, ha pasado en primer lugar Lach, del equipo regional francés París-Nordeste, seguido de Bergaud y Hoevenaers. Pocos metros más atrás les seguía el holandés Van Est.

A cuarenta segundos de éstos pasó por la cima Dotto, al que estaba a punto de alcanzar el español Manzaneque. Diez segundos más tarde lo hacía un pelotón en el que iban integrados el alemán Junkerman, Brugnami, de Italia, y el maillot amarillo, Jacques Anquetil.

A 17 kilómetros de la meta de llegada, Lach, Van Est, Bergaud y Dotto han pasado destacados por Entzheim. El pelotón marcha detrás con desventaja de 4 minutos 30 segundos.

Tres kilómetros antes de la meta demarra Bergaud, con potencia, adjudicándose la victoria.

El alemán Junkerman se ha distinguido hoy por su entusiasmo. Sin duda alguna, Junkerman ha sido uno de los corredores más interesados en hacer fracasar la aventura de Bergaud, Lach y Hoevenaers. Recién llegado a la meta, Junkerman se precipitó hacia uno de los críticos deportivos que siguen la gran ronda francesa, para decir lo siguiente:

"Usted hoy tendrá que cambiar de opinión con respecto a mí. Sé que me ha calificado de "chupador" de ruta, un impenitente y vulgar molusco —lapa— que se pega al esfuerzo de los demás para correr cómodo. Bien. Hoy habrá visto que no es así y que me gusta salir del pedaleo anónimo y luchar con tanta energía y entusiasmo como el primero".

La puntuación en los puertos ha sido como continúa:

Col du Donon (tercera categoría): 1, Bergaud (regional francés), 3 puntos; 2, Hoevenaers (Bélgica), 2 puntos; 3, Lach (regional francés), 1 punto.

Col Champ du Messin (tercera categoría): 1, Lach (París-Nordeste), 3 puntos; 2, Bergaud (Centro-Mediodía), 2 puntos; 3, Hoevenaers (Bélgica), 1 punto.

La media general de la Vuelta después de corrida la quinta etapa, es de 39,459 kilómetros. La del líder, Jacques Anquetil, ha resultado de 39,283 kilómetros. El número de kilómetros recorridos es de 1.051,5.

La prima de la combatividad ha sido otorgada a Stephane Lach, premio que le ha supuesto a este corredor 12,500 pesetas.

La caída sufrida por Marigil no ha revestido afortunadamente, gravedad alguna. Ha podido subir inmediatamente de producirse el hecho a su bicicleta y ocupar nuevamente el puesto que antes tenía en el pelotón.—Alfil.

Pida cerveza EL AGUILA
Y ¡VEA SI HAY DIFERENCIA!

HOTELEROS

VENDESE "HOTEL-RESTAURANTE" de Segunda Categoría, emplazado en TORRELAVEGA, centro estratégico de la provincia de Santander, lleno de actividad fabril, industrial y pecuaria, con dos ferias de ganado mensualmente. Muy acreditado y en pleno funcionamiento. Esta oferta de venta incluye "NEGOCIO" y "EDIFICIO" conjuntamente. El inmueble consta de planta baja, tres pisos y otro cuarto piso-ático. Capacidad para sesenta viajeros; agua caliente y fría; centralilla teléfono; calefacción central y eléctrica; bien dotado de muebles, ropas, enseres, vajilla, aparatos mecánicos modernos, etc.; todo en perfecta conservación. Se vienen sirviendo banquetes de unos doscientos cubiertos. Susceptible de arrendarse "SALA DE FIESTAS" colindante, hoy comunicada por el comedor. Precio muy razonable por querer retirarse su dueño. INFORMES sobre precio y detalles, solicitados por escrito, los facilitarán los Agentes de la propiedad Inmobiliaria en exclusiva, señores CARMONA y MAYORA. TORRELAVEGA.

CON EL ESTOMAGO CAIDO ESTARA SIEMPRE AMARGADO ya que la desnutrición, malas digestiones y otros achaques, etc., son desarreglos que incapacitan al aquejado y motivando el tener que soportar un contínuo malestar que ocasiona amarguras y preocupaciones. Eliminará estos trastornos, adoptando el Aductor «KORR-SAN», original invento (Patentado m. ú. número 26634), que eleva y fija el estómago a su posición normal y corrige la dolencia y evita el uso de anticuados sistemas que tanto magullan y perjudican a la misma. Consulte con su médico. (C. C. S. núm. 16.010).

NO ABANDONE SU HERNIA PUES SU ABANDONO ES UN PELIGRO CONSTANTE PARA EL HERNIADO, ya que una hernia mal contenida y reducida es muy frecuente cuando se usan anticuados y engorrosos sistemas de bragueros en serie, que en vez de aliviar, magullan y perjudican a la misma y ésta está propensa a la estrangulación, estos inconvenientes son eliminados, adoptando el obturatriz «KORR-SAN», original invento (Patentado m. ú. núm. 26.257), innovación ortopédica, que cierra y obtura el orificio herniario eficazmente sin dejar rastro y corrige la dolencia. Consulte al médico. (C. C. S. núm. 16.064).

VISITA EN BURGOS: El miércoles, día 5 de Junio «KORR-SAN, I. O.» atenderá a cuantos señores clientes estén interesados, horas de 10 a 1 solamente y día indicado, en el Consultorio del Doctor Don MAXIMO MUÑOZ CASAS, calle Almirante Bonifaz, núm. 12. En PALENCIA, el viernes, día 7, Doctor Don TEOGENES M. AGUILAR, calle Mayor, núm. 28 (junto Casa Marcelo), según sus prescripciones.

"KORR-SAN" INSTITUTO ORTOPEDICO Muntaner, 115, entlo., 2.ª BARCELONA

se instala, se enciende y ...se olvida
El calentador de agua a gas butano COINTRA-GODESIA le ofrece:
Más economía: En precio, consumo y mantenimiento.
Más seguridad: Dispositivo doble automático que impide escapes de gas.
Más rapidez: Agua caliente en segundos, de día y de noche.
Más comodidad: Agua a la temperatura deseada con su dispositivo único y exclusivo (selector automático de temperatura)
COINTRA Godesia
2 CAPACIDADES GODESIA-PICCOLINO 5 litros de agua caliente por minuto
EL NUEVO MODELO 250 10 litros de agua caliente por minuto
Distribuidores: INDUSTRIAS GIMENEZ CUENDE, S. A. Paloma, núm. 8
RUERA Vitoria, 19
BURGOS — ES OTRO PRODUCTO C O I N T R A

LA MARCA DE LOS CAMPEONES
BICICLETAS B. H.
Concesionario:
COMERCIAL VELO-MOTO
VITORIA, 14 - HEROES DEL ALCAZAR, 1

Máxima calidad al precio justo

Todo colchón FLEX lleva la marca en el costado formando un bolsillo. En su interior encontrará tres garantías:

- UN MEDALLON indicando el modelo que Vd. adquiere y la Factoría FLEX que lo garantiza.
- UNA ETIQUETA con el precio marcado de Fábrica para que Vd. pague lo justo.
- UN LIBRO de instrucciones para su mejor uso y conservación.

PIDA A SU DISTRIBUIDOR EL MODELO FLEX QUE MAS LE AGRADE
BICO 60 R 59 GRAN FLEX

Cooperativa San Miguel SECUC

¡¡A LOS TOROS GRATIS!!

Comprando Jabones TXABOLA o CICLOPE o Escamas CUPULA recibirán maravillosos platos y vasos antichoque

Ahora... además por cada compra de estos productos solicite de su proveedor un boleto numerado que le dará opción a participar en los sorteos que se celebrarán en Radio Popular, Emisión «cara al público», además de ayer y el domingo, los días 27 y 28 a la 1'15 del mediodía y podrán corresponderle

2 entradas para las corridas de San Pedro

Una gentileza de Productos dagaher

NUMEROS PREMIADOS EN LA EMISION DEL LUNES: PRIMERO, 5.041; SEGUNDO, 4.083, Y TERCERO, 2.441
NUMEROS PREMIADOS EN LA EMISION DEL MARTES: PRIMERO, 3.029; SEGUNDO, 4.816, Y TERCERO 8.692
NUMEROS PREMIADOS EN LA EMISION DEL MIERCOLES: PRIMERO 4.132; SEGUNDO, 7.409, y TERCERO 5.302

NOTA. — Los poseedores de dichos números pueden pasarse por Radio Popular para recoger las entradas.

M.E.C.D. 2017

Los burgaleses residentes en Madrid conmemoraron solemnemente la festividad de San Pedro

Madrid.—La «Mesa de Burgos» ha celebrado hoy la festividad de San Pedro y San Pablo con una misa solemne en la iglesia de la Encarnación, a la que asistió el presidente de la entidad, don Valentín Dávila Jalón, con la Directiva en pleno, y gran número de fieles y socios de la entidad, así como burgaleses y familiares.

Después de la ceremonia religiosa, los socios y familiares se reunieron en una comida de hermandad en los locales del domicilio social, a la que asistió un crecido número de comensales.

A los postres, el presidente, señor Dávila Jalón, pronunció unas palabras de salutación en las que expresó su agradecimiento a los socios por esta hermandad que existe entre todos los que componen la familia burgalesa, reunida en la «Mesa de Burgos». Se refirió también a la festividad del día y a la alegría que estas fiestas despertaban en todo burgalés. Los comensales tributaron al señor Dávila una calurosa ovación.

Por la tarde, también en los locales de la sociedad, se celebró brillante festival, seguido de un baile de juventud, que resultó muy lucido y animado.—Cifra.

Pida cerveza EL AGUILA

Pida cerveza EL AGUILA

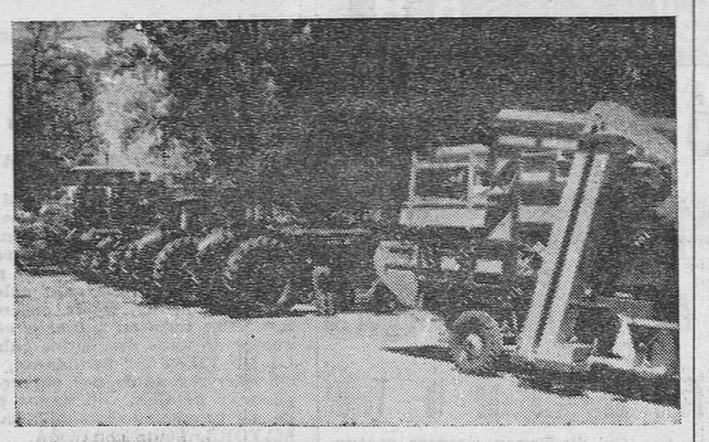

EL RECINTO DEDICADO A MAQUINARIA AGRICOLA EN EL MERCADO DE SAN AMARO

BURGOS EN FIESTAS

(Viene de primera página)

Después de los saludos de rigor, las autoridades presenciaron las típicas danzas de los danzantes, desde el balcón principal y fueron obsequiadas con un delicado "lunch".

FALLO DEL CONCURSO DE ESCAPARATES

Como es sabido, uno de los números incorporados este año al programa de fiestas fue el concurso de escaparates, inaugurado el miércoles último y en el que participaron diversos comercios de la ciudad.

Ayer, el jurado correspondiente emitió su fallo, otorgando los premios en la siguiente forma:

Clase A. — Escaparates cuyo adorno esté totalmente realizado con elementos que se vendan en el comercio o industria concursante. Primer premio, Tejidos Domiciano, Plaza de José Antonio, 31; segundo premio, Confecciones Serrano, Santander, 4.

Clase B. — Escaparates cuyo adorno queda a libre iniciativa del concursante y este aproveche cualquier elemento de que se quiera valer para proceder al adorno. Primer premio, Galerías Campo, Avenida del Cid Campeador, 2; segundo premio, Confecciones Serrano, Santander, 4 y Cordón.

BAILE DE GALA EN EL CASINO

El Círculo de la Unión celebró anteanoche su anunciado baile de gala, que resultó brillantísimo.

La Junta directiva de la entidad, con su presidente, don Fernando Marrón, hizo los honores a la concurrencia, entre la que figuraban encantadoras señoritas luciendo preciosos modelos. En el curso de la fiesta hizo su presentación en sociedad la señorita Rosa María Mestre Zaragoza.

La "Reina" del Casino, señorita Marisol Preciado, fue objeto de especiales delicadezas, siendo pareja del coronel director de la M.A.U. don Ramiro Pascual, en el baile de honor en la brillantísima fiesta.

Esta concluyó bien avanzada la madrugada y resultó, como decimos, de gran brillantez y esplendor.

PRIMER DIA EN EL MERCADO DE GANADOS

Según estaba anunciado a las ocho de la mañana de ayer, quedó inaugurado el mercado de ganados, madera y maquinaria agrícola, en el recinto de San Amaro. Este año presentaba al final de la feria un recinto certeramente concebido para exposición y venta de maquinaria agrícola, el cual fue muy visitado por los agricultores burgaleses.

Las instalaciones del mercado desde primera hora se vieron concurridas por ganaderos y agricultores.

La concurrencia de ganado fue inferior a la del año anterior, los servicios municipales de Arbitrios controlaron las siguientes entradas.

1.391 cabezas de ganado caballar, asnal y mular; de vacuno fueron 513 reses, 667 de cerda y 1.680 lanares.

El número de ventas fue inferior al esperado, ya que compradores y vendedores realizaron simplemente tanteos.

LOS CONCIERTOS DEL ESPOLON

Programa del concierto que interpretará la Banda de Música de San Marcial, hoy, viernes, día 30, a las 12,30 del mediodía en el paseo del Espolón, bajo la dirección del teniente director, don Sebastián Martínez Ortiz de Landalue:

Primera parte.— Pepita Creus, pasodoble, Chovi; Mendi Mendiyan, fantasía, Usandizaga; La Gioconda, Ponchielli.

Segunda parte.— La Dogaresa, selección, Millán; Gigantes y Cabezudos, selección, Caballero; HIMNO A BURGOS, a petición, Calleja.

Millares de personas presenciaron la primera sesión de fuegos artificiales

Ayer, a las once de la noche varios millares de personas se congregaron en ambas márgenes del río Arlanzón para presenciar la primera sesión de fuegos artificiales que, dentro del programa de festejos, fue ofrecida al público burgalés y a los muchos visitantes que acudieron de todas partes atraídos por nuestras fiestas mayores.

Como culminación de los actos celebrados en el "día grande" de las fiestas, fue quemada en el puente de Santa María una gran colección de fuegos artificiales, delicia de grandes y pequeños, que siguieron con verdadero interés las magníficas combinaciones de cohetes y figuras que presentó el conocido pirotécnico Hijo de Félix M. de Lecea, de Miranda de Ebro.

Dentro de la máxima espectacularidad que presidió toda la sesión, destacó sobremanera la composición llamada "carrera ciclista", verdadero alarde pirotécnico, que llamó poderosamente la atención de cuantos presenciaron la grandiosa exhibición pirotécnica que en ésta ocasión, superando cuanto les conocíamos, la prestigiosa firma Hijo de Félix M. de Lecea, de Miranda de Ebro.

Hoy, viernes, a la misma hora y lugar, se quemará la segunda sesión que esperamos supere si es posible, a la presenciada anoche; empresa difícil, ciertamente, pero siempre asequible para esta gran firma de la pirotecnia que es Hijo de Félix M. de Lecea.

Nuestra enhorabuena por este nuevo éxito.

R.

Programa para hoy

A las seis de la tarde, segunda corrida de toros, en la que se lidiarán ocho toros de la ganadería de don Emilio Ortuño, antes marquesa de Deleitosa, de Salamanca, por los diestros Pedro Martínez "Pedrés", Rafael Pedrosa, Diego Puerta y Paco Camino.

A las once de la noche en el puente de Santa María segunda sesión de fuegos artificiales, a cargo del mismo pirotécnico del día anterior.

De once de la noche a una de la madrugada, bailes públicos en el Real de la Feria.

el TIEMPO

Madrid. — Durante el día de hoy se han registrado núcleos tormentosos en el sistema central, meseta Norte, Baleares y Canarias. La máxima cantidad de lluvia se ha recogido en Daroca con 18 litros por metro cuadrado, siguiéndole Mahón con 2 litros y cantidades inapreciables en Salamanca, Molina de Aragón y Los Rodeos. En el resto de España hubo nubosidad variable.

Predicción para el día 30. Continuará el buen tiempo en general, con probable formación de tormentas en los sistemas Ibérico y Central en las últimas horas de la tarde.

Las temperaturas de Madrid han sido de 31 grados a las 14,30 horas, y de 18,5 grados a las 6 horas.

Las extremas de España han correspondido a Córdoba y Sevilla con 38 grados, y a Vitoria con 10 grados.

A los Albergues de Juventudes de la Sección Femenina, donde las Flechas Escolares y Aprendices de España pueden gozar de unos días de descanso están enclavados en los lugares más bellos de nuestra Patria.

RESULTADO del SORTEO del día 26 de Junio de 1961

La Casera

Primer premio. *Una nevera eléctrica* Núm. 7.039

A doña Dolores Rojo. *Calle Vitoria, 20.* MIRANDA DE EBRO

Segundo premio. *Vajilla completa de porcelana* Núm. 22.890

A don Rodrigo Pardo. *Avda. Palencia, 37, 1.°* BURGOS

Tercer premio. *Aparato de radio transistores* Núm. 47.647

A don Juan Bocos. *Hospital del Rey, 10* BURGOS

PREMIADOS CON UNA PLANCHA ELECTRICA

Núms.

50.019. D. Emeterio González, Hospital del Rey, (Bar "La Gloria"). **BURGOS.**
1.848. D. Cayetano Encinas, **Santa Cruz** (Burgos).
27.753. D.ª Isabel San Miguel, Avenida del Cid, 39, 1.º. **BURGOS.**
50.293. D. Jesús Santillana, C/ Briviesca, 20. **BURGOS.**
20.694. D.ª Fidela González, C/ José María Redondo, 24. **Aranda** (Burgos).

Núms.

9.722. D.ª Elena Gutiérrez, **Poza de la Sal** (Burgos).
50.437. D. Antonio Salaverri, C/ Vitoria. **BURGOS.**
14.450. D.ª Josefa Bahón, Arrabal de San Esteban, 18, 1.º. **BURGOS.**
20.367. D. Domingo López, Grupo RENFE, 12, 1.º, **Miranda** (Burgos).
50.011. D.ª Juana García, C/ Petronila Casado 33. **BURGOS.**

PREMIADOS CON UN APARATO DE LUZ

34.161. D. Jesús Pérez, Barriada Illera, C/ La Vega, 66. **BURGOS.**
40.917. D. Fausto Huerta, C/ San Isidro, 22, 2.º. **BURGOS.**
17.908. D. Pedro Herrero, C/ Calvario, 24, **BURGOS.**
20.946. D.ª Esther Cuesta, C/ Pisones, 195. **BURGOS.**
31.147. D.ª Esperanza Abad, Barriada Militar. **BURGOS.**
19.526. D.ª Eloisa Gil **Gumiel** (Burgos).
28.638. D. Abilio Subiñas, C/ Paloma, 7. **BURGOS.**
726. D.ª Socorro Redondo, C/ San Lesmes, 2. **BURGOS.**
44.941. Viuda de A. Martín, **Covarrubias** (Burgos).
1.778. D. Domingo Gento, C/ Barco, 10, **Lerma** (Burgos).
3.900. D.ª Vicenta López, Barriada Máximo Nebreda, C/ D, 5. **BURGOS.**
2.423. D. Leoncio Jaramillo, **Duruelo de la Sierra.**
7.983. D.ª Rosario Fernández, "El Ferial", **Guardo** (Palencia).
25.023. D.ª Carmen Bruceña, C/ Calderón de la Barca, 2. **BURGOS.**
29.810. D. Ezequiel Mata, **Presencio** (Burgos).
50.428. D. Juan Antonio Muñoz, C/ Madrid. **BURGOS.**
45.568. D.ª María Pascual, C/ Moneda, 2, 8. **BURGOS.**
7.812. D. Victorino Castaño, C/ Mayor, **Guardo** (Palencia).
20.647. D. A. de Pedro, C/ P. de Rivera, **Aranda.**
50.068. D. Abundio Martín, C/ Calzadas, 20. **BURGOS.**
34.255. D. Donoso Pascual, **Villodrigo.**
28.102. D. Jesús Sastre, Avenida de los Reyes Católicos, 12. **BURGOS.**
17.014. Colegio de Saldaña. **BURGOS.**
17.836. D. José Antonio Ovín, C/ Calzadas, 1. **BURGOS.**
50.328. D. Victorino García, **Ibeas de Juarros** (Burgos.)
18.468. D. Elías Fernández, C/ Conde Don Sancho, 42, L. **BURGOS.**

44.341. D. Fernando Benito, Barriada Illera, C/B, 71. **BURGOS.**
21.602. D. I. Izquierdo, **Alar del Rey.**
744. D. Virgilio Sánchez, C/ San Pedro y San Felices, 37. **BURGOS.**
6.134. D. Gabriel Lafuente, **Duruelo de la Sierra.**
5.458. D.ª María Asunción de la Fuente, **Pampliega** (Burgos).
49.634. D. Cristeto Elena, C/ Ronda, 6, 1.º. **BURGOS.**
26.854. D.ª Mercedes Martínez, Barriada Illera C/B, 88. **BURGOS.**
23.718. D.ª Sagrario Arroyo, C/ Vitoria, 25, 4.º. **BURGOS.**
50.160. D. Serafín Armiño, C/ Madrid, 75. **BURGOS.**
38.316. D. Leonardo Mambrilla, Arrabal, 27. **BURGOS.**
49.710. D. Claudio Maté, C/ San Juan, 9, 5.º. **BURGOS.**
35.356. D. U. Pérez, **Castrojeriz.**
4.570. D. Emilio Cavia, **Valles de Palenzuela.**
28.982. D. Luis María Muñoz Alonso, Avenida Generalísimo. **BURGOS.**
23.870. D. Germán Cosio, Barrio de Triana, **Saldaña.**
4.587. D. Isaac de Diego, **Pampliega** (Burgos).
47.966. D. Agustín Alonso, C/ Francisco Salinas, 47. **BURGOS.**
27.561. D. José Alvarez, Avenida de Palencia, 33, 2.º. **BURGOS.**
18.759. D. Antico Ponce, San Zadornil s/n. **BURGOS.**
38.912. D. Santiago Miguel, **Presencio** (Burgos).
1.835. D.ª Florita Puente, C/ San Gregorio, 39, **Aranda** (Burgos).
45.906. D. Francisco García, San Francisco, 105. **BURGOS.**
30.968. D.ª Josefa Hurtado, C/ Santa Agueda, 9, 3.º. **BURGOS.**
20.090. Señora de Ruiz, C/ San Pedro y San Felices, 8. **BURGOS.**

PREMIADOS CON 100 PESETAS

11.819. D. Pedro Lango, Barriada Explosivos, 19, 5.º. **Guardo** (Palencia).
20.863. D. Angel Martínez, Barriada Inmaculada, (Gamonal). **BURGOS.**
39.639. D.ª Obdulia Porras, Hospital de los Ciegos, 13, 1.º **BURGOS.**
50.036. D. Cristino Alberto, C/ Barrantes, 3. **BURGOS.**
24.161. D. Juan José González, C/ San José, 4, 2.º. BURGOS.
28.996. D. Máximo Taboada Rojo, C/ San Pablo. BURGOS.
48.582. D.ª Mercedes Atilano, C/ Puebla, 93, 4.º. BURGOS.
36.578. D.ª María Martínez, **Villatoro** (Burgos).
50.063. D.ª Tere Pardo, Camino Hondo s/n. **BURGOS.**
4.302. D.ª María López, C/ Rosales, 3, **Aranda** (Burgos).
28.072. D. Juan López, Barrio "Los Corrales", **Miranda** (Burgos).
11.763. D.ª Angelines García, Concepción, 14, 6.º. BURGOS.
36.634. D. Nicomedes Sáez, **Villafuertes** (Burgos).
25.433. D.ª Asunción Rodríguez, C/ Alfonso VIII, 79. **BURGOS.**
30.635. D. José Colina, C/ Santa Lucía, 4, 1.º, **Miranda** (Burgos).
47.247. D.ª Pura González, C/ Conde Lozano, 13, 4.º. **BURGOS.**
943. D. Florencio Martínez, San Mamés (Burgos).
49.557. Bar Achuri, C/ Moneda. **BURGOS.**
33.736. Viuda de Manuel Fernández, Plaza España, 1, **Miranda** (Burgos).

9.272. D.ª Angelina Alvarez Núñez, Avenida del Cid. **BURGOS.**
17.799. D.ª María Alcalde, **Hormaza** (Burgos).
14.341. D.ª Paquita Rodríguez, Carretera Logroño, 21, 2.º. **BURGOS.**
22.749. D. Pedro Gallo, **Lerma** (Burgos).
40.512. D. José Moral, **Barbadillo del Mercado** (Burgos).
43.278. D. Angel González, **Palacios de la Sierra** (Burgos).
50.398. D. Santiago Revilla, C/ Divino Valles. **BURGOS.**
42.707. D. Teófilo Gil, **Quintanar de la Sierra** (Burgos).
47.254. D.ª Pura González, C/ Conde Lozano, 13. **BURGOS.**
4.155. D. Basilio Calvo, **Quintana del Pidio** (Burgos).
21.352. D.ª Amelia Dorado, **Villalbilla** (Burgos).
44.505. D. Aureliano Tobar, **Villalbilla** (Burgos).
22.424. Cantina "La Terraza", **Aranda** (Burgos).
14.593. D. Leoncio Izquierdo, C/ A. Martíuez, 5. **BURGOS.**
33.416. D. Juanito Pérez López, San Lesmes, 1, 1.º. **BURGOS.**
50.106 D. Gonzalo Fernández, C/ Laín Calvo, 19. **BURGOS.**
49.021. D. Telesforo Santos, Cuartel Guardia Civil (Morco). **BURGOS.**
5.241. D. I. Izquierdo, **Alar del Rey.**

Burgos, 26-6-61.

CALIDAD Y MILES DE PESETAS LE OFRECE

Canjee sus caperuzas para el próximo sorteo en

Bazar Martínez, Frío Industrial y "La Casera"

La Casera

LA PROVINCIA

CRONICAS DE NUESTROS CORRESPONSALES

Miranda de Ebro

NOMBRAMIENTO

En el día de hoy, ha cesado en el cargo de Comisario Jefe del Cuerpo General de Policía, en Miranda de Ebro, el Iltmo. Sr. Comisario de 1.ª, don Manuel Castro Martín, que por orden de la superioridad, pasa a desempeñar el cargo de Inspector de Servicios de la Jefatura Superior de Policía de Valladolid, a cuyo destino se incorporará a primeros del próximo mes de Julio.

Al cesar en el mando de esta Comisaría el Sr. Castro Martín, que con indudable acierto lo ha ejercido durante seis años, lamentamos su ausencia, enviándole al mismo tiempo nuestra cordial felicitación por el nombramiento para tan alto cargo, quedando esta provincia entre las de su cargo, por lo que hemos de tener el gusto de saludarle frecuentemente.

Nuestra cordial felicitación y los mejores deseos en el desempeño de su nuevo destino y grata estancia en la ciudad del Pisuerga.

EL INCENDIO DE ANOCHE

Sobre las diez de la noche, se inició un incendio en el establecimiento Bar-Churrería, que en la calle de San Agustín, núm. 5, en una de sus plantas bajas tiene establecido nuestro convecino don Félix Angulo.

El fuego debió comenzar al arder algo de aceite y rápidamente se extendió por el local, de no grandes dimensiones, produciendo gran humareda y dándose cuenta rápidamente el público que acudió en gran cantidad.

Inmediatamente se personó el Alcalde, capitán de la Guardia Civil, Jefe de Policía y autoridades locales, y ante la tardanza en presentarse el Servicio de Incendios se organizó una cadena con voluntarios en gran número, que trataron de reducir el incendio sin conseguirlo, ya que el fuego se fue haciendo dueño de todas las existencias de aceite y combustibles allí almacenados. El mayor peligro lo constituía la vecindad, pared por medio, con la droguería Rica, en la que se almacenaban grandes cantidades de combustibles y se corría el riesgo de que de llegar a penetrar en la droguería se produjese un siniestro de grandes proporciones con evidente peligro para las personas y todos los inmuebles de dicha manzana, situada en lo más céntrico de la ciudad. El Sr. alcalde en persona tuvo que realizar activas gestiones para el rápido desplazamiento de los bomberos, que por no haber retén de guardia y ser día festivo se tardó en localizarlos, llegando con la nueva motobomba, cuando había transcurrido casi veinte minutos. Y aún se tardó cerca de diez minutos en poner en marcha la máquina, mientras ardía el interior del local por completo. Finalmente, puesta en marcha la motobomba, rápidamente se consiguió reducir el incendio y en pocos minutos se consiguió extinguirlo.

Afortunadamente no hubo desgracias que lamentar, si bien los daños materiales son bastante grandes, dándose la circunstancia, según oímos, de que no estaba asegurado el establecimiento.

Fue objeto de generales censuras la tardanza en llegar el servicio de bomberos y la puesta en marcha de la nueva motobomba. El Sr. Alcalde, que desde los primeros momentos estuvo allí tomando cuántas medidas se creyó oportuno, debe dar las ordenes precisas para que sin demora haya un retén de bomberos permanente en el Parque de Incendios, ya que de nada sirve tener buenos elementos, tanto entre el material como entre el personal, si no se está a tiempo. Ya nos percatamos de que ese retén, aún cuándo sea con un mínimo de un conductor y dos bomberos, supone un gasto al Municipio. Pero es un servicio que hay que mantener para la seguridad de los vecinos y los servicios, como este, cuestan dinero. Pero son necesarios e imprescindibles y a la mayor urgencia. Si ayer llega el fuego a propagarse por la tardanza, a la droguería vecina, hubiese sido de verdadera desgracia para el vecindario mirandés y eso debe prevenirse a toda costa.

Y por otra parte el debido adiestramiento para la puesta en práctica de los elementos disponibles para este servicio, evitando la tardanza en servicio que siempre es necesario se ponga en uso inmediatamente.

El establecimiento incendiado estaba en funciones desde hace una año aproximadamente y las pérdidas parecen cifrarse en unas 150.000 pesetas.

El corresponsal

CIRCO de AUSTRIA

Instalado en el Real de la Feria con CUPULA IMPERMEABLE

HOY

3 GRANDES FUNCIONES

TARDE a las 4,45

TARDE a las 7,45

NOCHE a las 11

18 FAMOSAS ATRACCIONES

CIRCO y FIERAS

2 PAREJAS DE PAYASOS

Mañana 3 funciones

TEATRO AVENIDA HOY, 8 TARDE y 11,30 NOCHE

¡EXITO CLAMOROSO! DE

Zori - Santos - Codeso

(los ases de la risa) con

Queta Claver

y su GRAN COMPAÑIA DE REVISTAS

con el ESTRENO que admira todo BURGOS

"ELOISA, ABELARDO Y... DOS MAS"

(Autorizado mayores 18 años)

GRAN TEATRO

GRAN COMPAÑIA DE REVISTAS TITULAR DEL MARTIN, DE MADRID

8 TARDE y 11'30 NOCHE

HOY ¡EXITO DELIRANTE! HOY

ULTIMAS REPRESENTACIONES del éxito cumbre del año

¡CASATE CON UNA INGENUA!

MAÑANA

"UN MATRACO EN NUEVA YORK"

(Reformada)

con...

INVOLCA

La mesita trasladable perfecta

INVOLCA - Apdo. 1386 - Barcelona

HEMORROIDES

Tratamiento distinto con un producto nuevo y diferente

SPERTI* PREPARACION H

La ventaja de este producto, descubierto después de siete años de investigación, se debe a contener una sustancia totalmente nueva: el Bio-Dyne*, estimulante respiratorio de la piel, que es un derivado de células vivas.

Bio-Dyne, componente básico, de Sperti PREPARACION H, al ponerse en contacto con las hemorroides, las reduce y cicatriza, aliviando su dolor y demás penosas molestias.

Este efecto se produce porque Bio-Dyne actúa directamente sobre los tejidos lesionados, reparándolos y devolviéndoles su vitalidad.

Bio-Dyne es un factor que estimula el crecimiento de los tejidos dañados, actuando además de un modo natural y directo frente al dolor, atacando su causa.

Sperti PREPARACION H contiene, además de Bio-Dyne, valioso estimulante de la regeneración celular, un poderoso germicida para atacar la infección, junto con la vitamina A, tan importante para toda enfermedad o lesión de los tejidos.

Sperti PREPARACION H está a la venta en todas las farmacias en supositorios y pomada. Su médico del S. O. E. puede recetarlo. C. S. 17.078

M.E.C.D. 2017

La primera corrida de la feria

Tarde de sopor y broncas justificadas

El público que acudió ayer a la plaza para presenciar la primera corrida de la feria, salió defraudado y aburrido. Pero a pesar del vocerío y las broncas dió un ejemplo de cordura y corrección, en esta tarde soporífera y calurosa. Porque en verdad que hubo motivos sobrados para la indignación y la protesta.

De principio a fin la corrida se vino abajo, por la pelea de los toros. Don Enrique Pérez de la Concha envió a Burgos un encierro desigual de presentación y pelaje, con edad y pitones, no apto para los espectáculos que hoy privan. Y los toros, que hicieron una aceptable pelea en varas —dejándose pegar, pero sin acusar codicia— llegaron al último tercio probones, con medias arrancadas y muy difíciles para intentar siquiera sacarles un pase. Ganado, en suma, impropio de una plaza de categoría, lo que dió al traste con el resultado artístico del festejo.

UN PASE DE PECHO DE CESAR GIRON EN EL PRIMERO DE LA TARDE.—(Foto «Fede»)

No compareció a la cita «El Viti» —lesionado el domingo último— y en el cartel le sustituyeron por César Girón, con lo que salimos perdiendo. El venezolano, en el primero de la tarde —que mansurroneó y barbeó las tablas buscando la huída— hizo una faena de trámite, sin indolencia, pero sin lucimiento, porque César no está ya en los toros en plan de lucha y sale a los ruedos a cumplir o a quedar bien, si puede. Unas dobladas, cuatro ayudados por alto, nueve naturales en dos series —en alguno de los cuales aguantó y expuso mucho el torero— un pase de pecho y unos adornos, porque el toro no admitía bromas. Después de un trasteo apresurado montó la espada de cualquier manera y recetó tres pinchazos feos y un bajonazo en el entresuelo izquierda, del que terminó por doblar el astado, que fue a morir a los medios. Los pitos se escucharon en los graderíos al retirarse el diestro entre barreras.

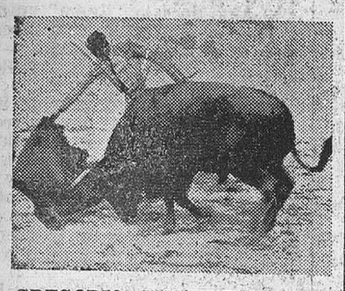

GREGORIO SANCHEZ EN UN BUEN MULETAZO A SU PRIMERO.—(Foto «Fede»)

El cuarto toro era negro entrepelao y bien puesto de pitones. Lo lanceó Girón de primeras y el astado acusó mansedumbre en los lances de recibo. Una vara y se cambió el tercio, porque el de Pérez de la Concha acusaba escasa codicia y poder. Tomó los palos Girón y clavó tres pares, dos al cuarteo y uno de poder a poder, que se aplaudieron. La faena tuvo brevedad suma y el torero no quiso confiarse, porque al segundo pase por alto el toro le tiró un gañafón de mucho cuidado. Unos trapazos vulgares y... a matar, que para luego es tarde. Una estocada caída entrando con alivio y que provocó vómito y el toro cayó redondo. Mayor brevedad no la hemos conocido. Escasamente duró la faena tres minutos. Los pitos arreciaron fuerte en los graderíos.

Gregorio Sánchez fue segundo en la terna, por antigüedad en el escalafón. Lanceó a su primero con movimiento de pies, enterándose bien pronto de la peligrosa acometida del toro, que punteaba por el pitón derecho. Aceptó una vara el burel, con escasa codicia y un picotacillo, cambiándose el tercio. El de Santa Olalla inició el trasteo tratando de traer a mandamiento al mansurrón y citando con la izquierda logró cuatro naturales desligados, sin que el toro ayudara. Las medias arrancadas del astado no permitían florituras, pero Gregorio porfió muy cerca, logrando empalmar seis muletazos de indudable mérito, sin lograr entusiasmar al graderío, donde en plan zumbón se escucharon gritos de ¡Burgos: ra, ra, ra!, que no venían a cuento. Un trasteo apresurado y... a matar. Una estocada de través, aprovechando la arrancada, que dió con el de Pérez de la Concha en la arena. Aplausos a la brevedad.

Era cárdeno el quinto y salió astillado del pitón izquierdo, revolviéndose con pegajosidad en los lances de recibo. Acusó más codicia que sus hermanos en la suerte de varas y le tentaron cuatro veces la piel los del castoreño. Gregorio, que calibró bien la peligrosidad del burel no hizo otra cosa que matarlo, después de unos trapazos. Dos pinchazos entrando de cualquier manera y descabello al tercer golpe. Sonaron los pitos y la bronca se generalizó.

Al tercer toro, negro entrepelao y bragado, lo recibió Curro Romero con unos lances superiores a la verónica, que provocaron aplausos. Cumplió discretamente el toro en varas y se cambió el tercio con un puyazo. Curro, con valentía, engarzó una faena de calidad, acompañada por los sones de la música —que dicho sea entre paréntesis, ayer tuvo poco trabajo—. Unos derechazos suaves, corriendo bien la mano y siete naturales, en dos tandas, citando de cerca, embarcando bien a la res y jugando a la perfección la muñeca. Desplantes, giraldillas salerosas y adornos, que entusiasmaron al público, todo con brillantez y calidad. A la hora de herir, el diestro se precipitó y empleó una vez la espada a seguido de lo cual descabelló con el verduguillo, al quinto golpe. Sonaron fuertes los aplausos y el torero dió la vuelta a la redonda, en premio a su voluntad, con algunas protestas.

CURRO ROMERO LANCEANDO A LA VERONICA AL TERCER TORO.—(Foto «Fede»)

UNA BUENA VARA AL CUARTO TORO DE LA TARDE (Foto «Fede»)

Cuando pisó el albero el sexto de la tarde, negro, corto de pitones y de escasa presencia, el público estaba ya hastiado del tono soporífero en que iba transcurriendo la corrida. El toro salió de naja en los primeros capotazos, pero luego aceptó dos varas empujando en la segunda, pidiendo Romero el cambio de suerte, pero, incomprensiblemente, la Presidencia ordenó la retirada del astado al corral —después de haber sido picado— dadas las protestas del público. Curro optó por pedir anuencia al usía para despachar al burel, obligándose a lidiar el sobrero y limitó su labor a un trasteo breve, para acabar de dos pinchazos, una estocada caída y delantera y descabello al primer golpe.

El sobrero fue un pregonao que no admitía lidia y que además saltó al ruedo astillado del pitón derecho y acusando debilidad en los cuartos traseros. El público tomó la fiesta a broma y hubo grupos de chucos que cantaron «La vaca lechera». De mala manera aceptó el burel una vara, de la que salió huído. Cumplieron los peones prendiendo buenos pares y la función llegó a su fin con un trasteo meteórico a cargo de Curro Romero, que se quitó de encima a aquel «pájaro» de un pinchazo que descorda, arreciando al final las protestas.

En poco más de hora y media las mulillas habían arrastrado a los siete toros. Lo que, evidentemente, supone una marca. En el comentario general era unánime el disgusto...

¿Nos divertiremos hoy...?

Los toros dieron un peso en bruto, por orden de lidia, de 457, 489, 477, 498, 436, 469, y 551 el sobrero, kilos, respectivamente.

CHAMARILERO

NOTA DEL GOBIERNO CIVIL

De acuerdo con el artículo 87 del Reglamento Taurino, modificado por la Orden de 6 de Junio de 1942 y en relación con la incomparecencia del diestro Santiago Martín «El Viti», anunciado en la corrida de ayer, el Excmo. Sr. Gobernador civil ha oficiado a la Dirección General de Seguridad, a efectos de que se compruebe la veracidad de la enfermedad alegada y si es suficiente pára motivar su ausencia, lo que, en caso contrario, motivaría la sanción a que hubiera lugar.

Pida cerveza EL AGUILA

PLAZA de TOROS de BURGOS

ORGANIZACION «JUMILLANO»

DOS GRANDES CORRIDAS DE ABONO

CON MOTIVO DE LAS FIESTAS DE SAN PEDRO Y SAN PABLO

Hoy viernes, 30 de Junio — OCHO escogidos toros de D. EMILIO ORTUÑO (antes de la Marquesa de Deleitosa) de Salamanca, para

Pedro Martínez "Pedrés" - Rafael Pedrosa
Diego Puerta - Paco Camino

Sábado, 1.º de Julio — SIETE novillos de DON JESUS SANCHEZ ARJONA, de Salamanca, el primero para el famoso rejoneador **Don Rafael Peralta** y los seis restantes para las máximas figuras de la novillería

Manuel García "PALMEÑO" - Manuel Benítez "EL CORDOBES"
Baldomero Martín "TERREMOTO"

Las corridas empezarán a las CINCO Y MEDIA de la tarde

Venta de localidades en las taquillas oficiales instaladas en los bajos del antiguo edificio Teatro, en la plaza del General Primo de Rivera

Domingo, 2 de Julio — Actuación del famoso ESPECTACULO COMICO-TAURINO-MUSICAL «GALAS DE ARTE»

Ultima hora taurina

DIEGO PUERTA Y PACO CAMINO ANUNCIAN QUE NO PUEDEN ACTUAR EN LA CORRIDA DE ESTA TARDE

Nota de la empresa

Esta Empresa ha recibido en la noche de hoy los siguientes telegramas:

"Esperamos hasta última hora ver la posibilidad de actuar Diego Puerta, mañana, en esta plaza, según compromiso. Ultimo reconocimiento médico ordena continúe inactivo. Correo urgente remitiré certificado médico. Saludos, Gómez Sevillano".

"Informamos imposibildad torear Paco Camino, lesionado corrida hoy esta plaza (Montijo). Enviamos correo urgente certificado médico. Rafael Camino".

A la vista de estas comunicaciones la Empresa ha puesto los hechos en conocimiento de la autoridad competente, a la vez que iniciaba urgentes gestiones para sustituir a dichos diestros de modo adecuado, con el fin de que el cartel responda, dentro de las circunstancias surgidas y de la situación de emergencia, a la categoría de la feria burgalesa.

Estas gestiones prosiguen a la hora de cerrar la edición los periódicos locales y de su resultado se dará cuenta a través de los correspondientes avisos en taquilla y emisoras de radio, para que el público pueda proceder con tiempo en la forma que considere conveniente.

TORO Y HOMBRE

A Luis Vallejo, crítico de toros y a Rafael Pedrosa, que se enfrenta con ellos.

Luz flamante la capa, floritura
aireando la vida sobre el ruedo,
a ese toro que arranca con denuedo
lo envuelve tu serena arquitectura.

Toro en perfil, relámpago y ternura,
lo enamora en la sombra tu sigilo.
Desde el sol a la muerte, línea en vilo
mientras crece en silencio su bravura.

¡Al toro, cara a cara! Quiero verte
centinela en un punto cuando embiste,
ganándote la mano en el estribo.

Que así me juego yo siempre la suerte
cuando un toro me nace y se resiste
en la herida del verso al rojo vivo.

RAFAEL NUÑEZ ROSAENZ

Toros

Los festejos taurinos de ayer, en toda España

Como es sabido, el día de San Pedro se celebran gran número de festejos taurinos en toda España.

Hubo corridas de toros en distintas ciudades y novilladas en otras muchas plazas.

En cuanto a corridas de toros, el resumen informativo de la Agencia «Cifra» señala lo siguiente:

—Barcelona.—Un novillo de Eusebio Rodríguez, de Valladolid, para los hermanos Peralta, que dieron la vuelta al ruedo con petición de oreja. Seis toros de Concha y Sierra, para Pedrés, que tuvo petición de oreja y ovación, respectivamente, en sus dos bichos; Jaime Ostos, que cortó una oreja, y Chamaco, que tuvo ovación y vuelta.

—Alicante.—Toros de Conde de la Corte. Antonio Ordóñez, gran bronca en el primero y oreja y vuelta, en el cuarto; Vicente Blau «El Tino», pitos en el segundo y pitos y palmas en el quinto. Juan García, «Mondeño», ovación con vuelta en el tercero y palmas en el último.

—Zamora.—Ganado de don Félix Moreno. El rejoneador portugués David Riveiro, ovación y vuelta. Fermín Murillo, un aviso en el primero de lidia ordinaria y dos orejas en el cuarto. José Julio, ovación y petición en el segundo; fue cogido al entrar a matar el quinto, resultando con una cornada en el antebrazo izquierdo, pronóstico reservado. Limeño, ovación y petición en el tercero. En el que cerró plaza no tuvo la lidia ninguna vistosidad. Además de las malas condiciones del bicho descargó una tormenta.

—Segovia.—Reses de Núñez Haro (Hijos de Carlos Núñez). Curro Girón, aplausos y oreja en sus dos toros. José María Claver, ovación y pitos, respectivamente. Paco Herrera, ovación en ambos con petición de oreja en el último de la tarde.

En las numerosas novilladas celebradas, triunfaron los siguientes diestros: «El Cordobés», que escuchó un aviso en su primero, pese a lo cual dió la vuelta al ruedo y salió en hombros, en Valencia; Curro Ortuño, que cortó una oreja, si bien en el tercero escuchó tres avisos, en Vista Alegre (Madrid); Santiago Castro, a quien le fueron otorgadas dos orejas, en Castro Urdiales; Antonio Ruiz, oreja y salida en hombros, en Ronda; Mondeño, una oreja, saliendo a hombros, en Ciudad Real; Rafael Corbella, una oreja, en Eibar; Chano Rodríguez, Antonio González y Adolfo Avila, que cortaron, respectivamente, tres orejas y rabo, una oreja y dos apéndices; Antonio Salmerón, a quien fueron otorgadas dos orejas, en Albacete; Angelete, una oreja, en la misma plaza; Andrés Hernando (una oreja), Luis Alviz (dos orejas) y «Campano», una oreja, en Avila; Manuel Rodríguez, tres orejas y rabo, en Lorca; Aurelio García, una oreja, en Toledo; Regino Agudo Villalobos (tres orejas y rabo) en Aranjuez y Ricardo Doblado (dos orejas), en San Martín de Valdeiglesias.

—o—

En Valencia resultó herido el diestro Antonio Medina, que presentaba una herida contusa en el perineo posterior, de quince centímetros de profundidad, llegando hasta el fondo de la fosa isquiriorectal derecha, de pronóstico grave. Fue trasladado anoche al Sanatorio del Montepío de Toreros, en Madrid.

TRIUNFO DE PACO CAMINO EN MONTIJO (PORTUGAL)

Montijo (Portugal).— Primera corrida de feria de San Pedro. Cuatro toros de Río Frío para rejones y cuatro de Oliveira Hermanos, para Manuel Dos Santos y Paco Camino.

Manuel Dos Santos escuchó palmas pero no tuvo suerte con su lote. Paco Camino fue el triunfador de la tarde. Dos vueltas al ruedo y salida a hombros. Los dos matadores sufrieron cogidas aparatosas, pero sin consecuencias.

Los caballeros en plaza Manuel Conde y Pedro Louceiro cosecharon aplausos y dieron la vuelta al ruedo.—Efe.

La ACCION CATOLICA lleva la doctrina y la práctica de las virtudes cristianas al hogar, a la oficina, a los centros de trabajo, a las Corporaciones y Entidades, en fin, a todas las estructuras humanas, nacionales e internacionales.

Préstala tu ayuda en el «Día de la Acción Católica».

La mujer hacia la fama

Gloria Merino a la conquista de París

Con sus veintitantos años, sus más de quince premios a la espalda, su caballete y sus sueños de triunfo, la reciente ganadora de la beca "Conde de Cartagena" marcha en posición de mujer española a la palestra del Arte Universal

Por Gil VEGA

Las becas Conde de Cartagena son posiblemente el más importante galardón que hoy se concede en España a la manifestación artística en sus acepciones pintura, escultura y música. Ganarlo es pasar a gozar del doble beneficio que implica ser un alto to premio al mérito, y poder realizar estudios en el extranjero durante un año con amplia remuneración. Y, en suma, un buen empujón del nombre hacia la fama...

Gloria Merino, una de las primeras firmas en nuestra joven pintura de hoy, acaba de ganar la beca de ese nombre —correspondiente a pintura, naturalmente— y al hilo de la noticia se define así ante el periodista, teniendo como fondo el magnífico cuadro que le ha proporcionado el triunfo o, lo que es igual, en puro olor de laureles frescos:

—¿Difícil la opción; difícil el triunfo?

—Nada fácil por lo menos. Nos hemos presentado muchos y solo seis hemos llegado a la selección. Ya la previa opción empieza por ser condicionada: para concursar hay que tener por lo menos la tercera medalla en la Nacional de Bellas Artes.

Ella la gan oen 1957, y es uno entre los muchos premios que jalonan su historial artístico, que se resume así:

—Vine a la pintura de la mano de la beca nacional de la Sección Femenina; gané después, entre otros premios de sala y matrículas, los premios "Carmen del Río" y "Molina Higueras"; gané el extraordinario "Carmen del Río" en 1951 y obtuve por entonces también galardones en las exposiciones colectivas de Ciudad Real y Valdepeñas. Más tarde, obtuve Medalla de Plata en la Exposición Nacional de Puertollano y premio de dibujo en la nacional de Linares. Tengo también la Medalla de Plata del Concurso Nacional de Alicante y acto seguido, gané una Bolsa de Viaje para estudios de pintura en Italia... Y después de otros seis o siete premios que sería largo de relacionar, gané una segunda Medalla en la Exposición Nacional de Bellas Artes que se celebró en Barcelona el año pasado.

Brillante historial es verdad, que se corona con esta beca Conde de Cartagena a un nombre que figura en unos cuantos Museos españoles y otras tantas Colecciones de fama internacional. De sus viajes pudiera hacerse también una amplia relación en la que figurarían buena parte de los países de Europa. Pero importa ahora lo porvenir.

—La beca da a elegir el lugar del extranjero que se quiera disfrutar. Yo he escogido París por considerarlo el centro y el crisol de estas inquietudes. Allí pienso estudiar a fondo y, naturalmente, hacer exposiciones.

Se refiere Gloria no sólo a presentar los cuadros que allí pinte, sino los que entre nosotros le han dado la fama de que goza. Es decir, ese gran retablo de ambiente manchego, esencialmente del tipo humano, que se complementa en un todo único con el paisaje de esta región. Una poesía que Gloria ha interpretado como nadie en la que centra sus preferencias temáticas. ¿Por qué?

—Creo que no es fácil hallar un tipo humano que reuna, con su paisaje al fondo, tan altas cualidades dignas de interpretar. Es una auténtica personalidad y una forma de ser bien digna de la dedicación exclusiva de un pintor. No sé si lo he captado de ltodo, pero no ignoro que hacia ese logro éste es el único camino.

Nadie diría viendo la pintura de Gloria Merino que ha sido realizada por una manos de mujer. Y en este punto es interesante oirla:

—No es fácil hallar la diferencia entre la pintura femenina y masculina, porque depende del temperamento y de la sensibilidad de quien interpreta. Y así hay hombres que pintan como mujeres y viceversa. No obstante, las aportaciones al mismo tema son diferentes.

—¿Las de la mujer...?

—Una especialidad sensibilidad, desde luego, que puede reflejarse en una serie de cosas pequeñas que el pincel del hombre no acaricia quizá por considerarlas intrascendentes. Pintando un niño, por ejemplo, creo que es donde más se pone de manifiesto esta diferente sensibilidad.

—¿Por qué, y a lo largo del tiempo no hay mujeres famosas en la pintura?

—Hasta ahora la mujer ha tenido socialmente otro enfoque. Pintaba sí, pero entre cuatro paredes; no podía ejercer una formación completa como el hombre, por la falta de libertad. Pero hoy todo ha cambiado; una mujer puede viajar, estudiar fuera de casa y competir con el hombre en su misma palestra y con sus mismas armas. Hoy en España ya hay nombres que están pidiendo un lugar en el Museo junto a los de cualquier hombre de este tiempo.

—¿Y que son?

—Julia Minguillón, Menchu Gal...

Hablamos de nuevo de la beca. ¿Cuál es su importancia económica?

—Lo ignoro todavía; pero según los anteriores becarios, la asignación mensual creo que está por encima de las nueve mil pesetas. Cantidad que yo estimo francamente suficiente.

De nuevo París, una vieja meta alcanzada por Gloria años atrás, pero que ahora se le ofrece en la dicha de una estancia lo suficientemente larga como para consolidar su nombre en aquella palestra internacional, a la que esta pintora manchega llega con las mejores armas; sus veintitantos años, sus más de quince premios a la espalda, su caballete en la mano y sus sueños de triunfo proyectados a una altura que el tiempo tenía signada como "solo para hombres".

Ese fue su norte cuando salió, siendo todavía una niña, de Malagón, su pueblo natal y paso a paso se cumple lo ambicionado. Una vez más, mujer española se llama esta figura.—(ARCO).

Clamorosa éxito de Frühbeck en Granada

Granada.—Esta noche, la Orquesta Nacional ha ofrecido su segunda intervención en el Festival Internacional de Música y Danza. Al igual que anteanoche, el Palacio de Carlos V se vio abarrotado de público.

Rafael Frühbeck de Burgos ha alcanzado, al frente de la Orquesta Nacional, un clamoroso éxito. En la primera parte, la orquesta interpretó el homenaje a la Tempranica y Música para un jardín de Rodrigo, cerrándose esta parte con el concierto número uno, en "Si bemol" Mayor, de Liszt, para piano y orquesta, actuando de solista Byron Janis, que alcanzó un éxito extraordinario.

En la segunda parte, fue interpretada la tercera sinfonía en "Si bemol" de Schumann, con el mismo éxito que el alcanzado en la primera parte del concierto.

Comprimido de noticias del extranjero

Estrasburgo.— Los parlamentarios de la "pequeña Europa", han rechazado una parte esencial del plan del general De Gaulle en pro de un lazo político más estrecho entre los seis Estados miembros de aquella, introduciendo en él varias enmiendas.

* * *

París;— Se ha producido una escisión en la dirección del Movimiento Nacional Argelino, organización rival del Frente de Liberación Nacional.

* * *

Londres.— Los seis meses próximos constituirán uno de los períodos más difíciles y peligrosos que haya tenido que pasar el Reino Unido desde el final de la última guerra, afirmó el secretario del Exterior, Lord Home, en un discurso pronunciado en un almuerzo que se le ofrecía hoy.

* * *

occidentales y se ofrezca ayuda a pedido hoy que sea eliminada la competencia entre las naciones da, han sido confiscadas como los países poco desarrollados.

* * *

Estambul.— Ha sido descubierto un complot urdido contra el actual régimen turco, según un comunicado oficial en el que se dice que los "contrarrevolucionarios habían planeado un nuevo movimiento sangriento, durante la celebración del referendum para la nueva Constitución", referendum que deberá celebrarse el próximo día 9. El ministro del Interior turco, ha insinuado que el proyectado y frustrado movimiento era de inspiración comunista, y que, en consecuencia, han sido detenidas 400 personas y sospechosas de actividades rojas infiltradas en varias organizaciones.—Efe.

* * *

Méjico.— Tres toneladas de publicaciones cubanas de propaganda, ha nsido confiscadas como "indeseables para Méjico", según han anunciado funcionarios de esta capital. Esta propaganda iba destinada a diversos países iberoamericanos. Muchos de los libros y folletos de propaganda cubana, escritos en español, han sido impresos en la China roja y otros países comunistas.

* * *

Washington.— El general Fumi Nosavan, viceprimer ministro y titular de la cartera de Defensa del Gobierno real laosiano, ha conversado durante tres horas con altos funcionarios del Gobierno norteamericano. El general dijo que los puntos de vista de los funcionarios estadounidenses sobre Laos "no eran muy distantes" de los que él tenía. Agregó, asímismo, que las conversaciones se habían celebrado "como etapa de estudio", y que, por lo tanto, no se había tomado decisión práctica alguna.

* * *

Estocolmo.— El Gobierno de la URSS ha pedido al primer secretario de la Embajada de Israel en Moscú, que abandone la Unión Soviética, a causa de sus pretendidas actividades de espionaje, según ha anunciado la agencia rusa "Tass".

* * *

Washington;— El Departamento de Estado ha advertido que los ciudadanos norteamericanos que entren en Cuba sin autorización, serán castigados con multa hasta de mil dólares o prisión hasta de cinco años, o a las dos penas. La advertencia va dirigida a unos 30 estudiantes que se proponen ir de San Francisco para Méjico, con ánimo de continuar viaje a Cuba.—Efe.

* * *

Londres.— Finlandia se ha asociado con la Asociación Europea de Libre Comercio (E. F. T. A.) en la reunión que hoy se ha celebrado en la capital inglesa.

* * *

Helsinki.— El jefe del Gobierno finlandés, Vieno Sukselainen, ha presentado esta noche la dimisión de su cargo al presidente de la República, según ha anunciado la agencia de noticias "Finesa". Sukselainen ha sido acusado ayer de "irregularidades administrativas", en su cargo, adicional, de director general de la Caja de Pensiones del Estado.

* * *

París. — Una carga explosiva de plástico ha estallado en la residencia del ministro francés de Agricultura, Henri Rochereau, en la localidad de Fontenay le Comite, en el departamento de Le Vendee. El padre del ministro, Victor Rochereau, resultó herido. Mientras tanto, los campesinos del departamento de Oise, al Norte de París, han bloqueado hoy cuatro carreteras y la línea ferrea París-Dieppe.

* * *

Nimes (Sur de Francia).—En el curso de unas manifestaciones promovidas por los granjeros, han resultado heridos dos policías y algunos agricultores amotinados. Los guardias emplearon bombas de gases lacrimógenos para dispersar un nucleo de granjeros que violentamente se presentaron ante la prefectura de policía y que apedrearon las ventanas de este edificio público.

* * *

Londres. — Funcionarios de la zona europea de libre comercio han confirmado hoy que a partir del sábado, día uno de Julio, las tarifas comerciales entre los países de la EFTA serán reducidas en otro diez por ciento lo que situará al bloque de los "siete" en línea, a tal respecto con la Comunidad Económica Europea.

Pida cerveza EL AGUILA

Treinta y cinco heridos en vuelco de autocar

San Martín de Valdeiglesias.—Han resultado heridas 35 personas al volcar un autocar en el que, desde Madrid, se habían trasladado al pantano de la Virgen de la Nueva para pasar el día. Cuando regresaban de la excursión, al deslizarse el coche por una pendiente, junto al depósito de agua de esta localidad, se le rompieron los frenos y volcó en la cuneta. Era conducido por Alfredo Martínez Tomás, de 44 años.

Todos los heridos fueron trasladados a Madrid en coches y ambulancias.—Cifra.

La ACCION CATOLICA, según ha proclamado el Papa, es: «Auxiliar del Clero. Espejo de unión. Bandera de nuestro tiempo».

M.E.C.D. 2017

MUEBLES BARUQUE

SIEMPRE RECOMENDABLES

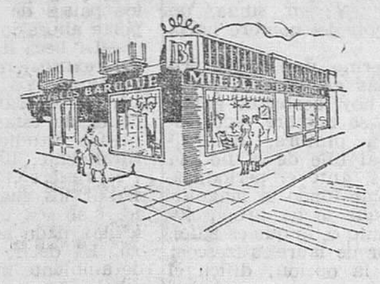

PRECIOS de FABRICA

San Pablo, 27
General Mola, 14
Teléfono 5195

ORANGINA

Jugo de naranja o limón natural

Advertencia a los agricultores ante propagandas falsas y engañosas sobre patatas de siembra

Madrid.— El Instituto Nacional para la produccion de semillas selectas, ha facilitado la siguiente nota:

"En algunos diarios de Madrid y provincias han aparecido recientemente anuncios ofreciendo a los agricultores patata holandesa de gran rendimiento, a buenos precios, y dispuesta para siembra inmediata.

El Instituto Nacional para la Produccion de Semillas Selectas, considera necesario advertir a los agricultores que pueden ser inducidos a engaño con tal propaganda, que en el momento actual no existe en España ninguna partida de patata de siembra holandesa ni de ninguna otra procedencia extranjera, y que, por lo tanto, dichas patatas holandesas que se ofrecen en este momento para venta y dispuestas para siembra inmediata, son, indudablemente, excedentes de partidas de patatas de consumos importadas.

Por consiguiente, la mencionada patata holandesa, no sólo no reune las condiciones precisas para su utilización en la siembra, sino que los agricultores pueden correr el riesgo de introducir en sus terrenos plagas peligrosas que hasta ahora no han padecido, independientemente de los fallos que pueden tener en las plantaciones si a esta patata se le ha tratado con productos para detener la brotación práctica corriente para la patata de consumo en el extranjero.

Lo que se hace público para general conocimiento de los agricultores, independientemente de las medidas tomadas para los que hayan comerciado o pretendan comerciar con dichas patatas por infracción a la legislación vigente".—Cifra.

Cursillo sacerdotal

Comenzará el lu es

Bajo los auspicios y con la bendición del Excmo. y Rvdmo. Sr. Arzobispo de la Diocesis, se celebrará un cursillo sacerdotal en la Casa Diocesana de Ejercicios los días 3, 4, 5 y 6 de Julio con el siguiente programa:

Día 3. — Mañana. A las 12,30. Inauguración del Cursillo. "Iglesia y Plan de Dios", Rvdo. don Mauro Rubio, consiliario del Consejo Nacional de los Jóvenes de A. C. E.

Tarde. A las 6. Ponencia sobre Catequesis.

A las 7. Ponencia sobre Predicación.

Día 4. — A las 11,30. "Misión de la Iglesia", Rvdo. don Mauro Rubio.

A las 12,30. Ponencia sobre Liturgia y Canto Sagrado.

Tarde. A las 6. "La Acción Pastoral de la Iglesia", Rvdo. don Mauro Rubio.

A las 7. Ponencia sobre Sacramentos y Dirección Espiritual.

Día 5. — Mañana. A las 11,30. "Palabra de Dios y Comunidad Parroquial". Rvdo. don Mauro Rubio.

A las 12.30. Ponencia sobre Acción Católica.

Tarde. A las 6. "Liturgia y Comunidad Parroquial", Rvdo. don Mauro Rubio.

A las 7. Ponencia sobre administración de bienes eclesiásticos.

Día 6. Mañana. A las 12. "El Seglar en la Iglesia", Rvdo. don Mauro Rubio.

Clausura del Cursillo.

Nota. — Los sacerdotes que deseen asistir al Cursillo podrán hospedarse en la Casa Diocesana de Ejercicios, para lo cual avisarán cuanto antes al Director de la misma; y vendrán provistos de amito y purificador para la celebración de la Santa Misa.

Bibliografía

SAN PIO X. La llama ardiente. W. Münermann. Versión española de Mariano Martín Ortega. OSA 366 páginas. 12,4×20,2 cm; Rústica, 85 pesetas. Sobrecubierta de Wall Faber. Barcelona. Editorial Herder, 1961.

De entre las personalidades cuya ciencia, arte o virtud les ha hecho descollar en la vida, acaso ninguna como el santo es tan desconocida. Muchos ven a un santo, como una figura estática, casi sin calor humano; otros, en cambio, lo consideran tan solo a través de su trayectoria humana; y no faltan quienes lo tilden de anormal. El libro de Munormann es de los que captan cabalmente la figura del santo y la del hombre, dando al lector una imagen fiel del gran santo de los tiempos modernos, Giovanni Sarto, el Papa Pío X.

Todas las vicisitudes que desde niño tuvo que pasar el gran papa de la Eucaristía, "el santo" como ya le llamaban en vida, son descritas con gran vivacidad y donosura por Münermann. Es por demás simpática la figura del papa Sarto, nacido en una modesta familia, que llega a la cumbre de la cristiandad sin dejar de ser el mismo hombre sencillo, humilde y altruista. La profecía de San Malaquías de 1595 dio el sobrenombre de "llama ardiente" a este gran padre de la Iglesia. Algo de esta "llama" acierta a captar el autor de esta biografía, logrando transmitirlo a los lectores, como chispa vivificadora.

Abundan en esta vida de San Pío X las escenas conmovedoras en su trato con los humildes, del que tanto gustaba, y destaca en todo momento la recledumbre de su vocación pastoral, que le hacía usar de firmeza cuando la ocasión lo requería, sin atenuarse nunca su llama de ardiente caridad.

Este libro, que señala, con humor cordial, los rasgos puramente humanos del gran santo de nuestro siglo, contribuirá mucho a honrar a Pío X. Porque su gigantesca figura sacerdotal, que con heroica energía, inflexible consecuencia y claro objetivo acometió los fines pastorales próximos y remotos, tiene en sí algo arrebatador. Es un verdadero libro popular, de valor formativo y vibrante sentido religioso, que se lee con el mayor gusto. Lo recomendamos sinceramente.

TRILLADORAS

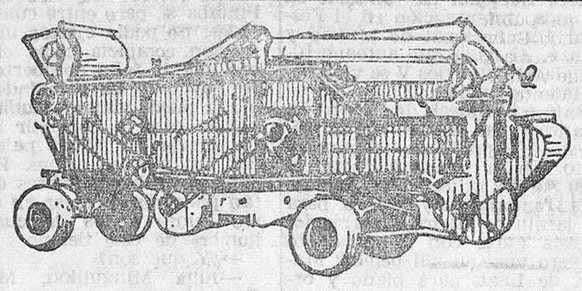

FLOSAN
DO-GA
RISUEÑO

ENTREGAS INMEDIATAS
AMPLIAS FACILIDADES DE PAGO

Finanzauto, S. A.

Concepción, 14. --BURGOS

Concesionario:

Hns. Mateo.—Carretera Valladolid, 5. Aranda de Duero.
Agrometal. — Ramón y Cajal s/n. Miranda de Ebro.
Félix Rodríguez. — Plaza Mayor, 11. Lerma

Pegaso

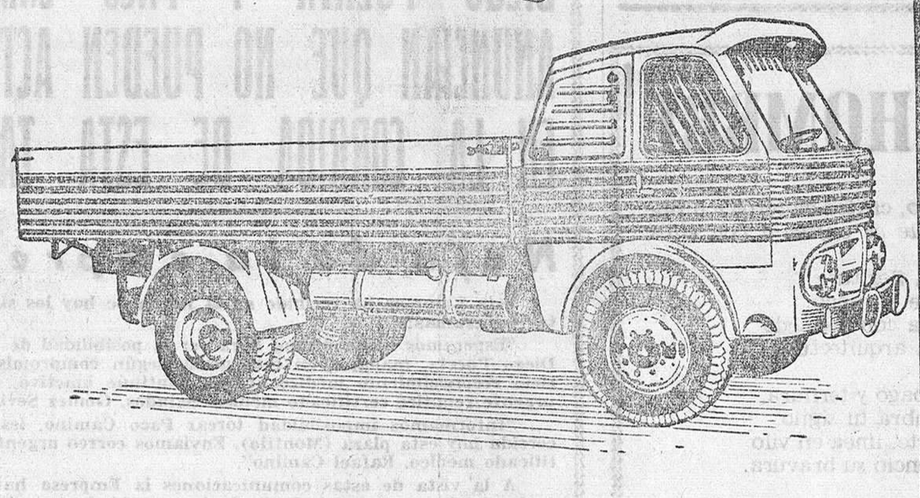

MODELO 1031 de 120 CV. Camión para 8 toneladas
MODELO Z-207 de 120 CV. Camión p ra 7 tonelad s
MODELO 1010 de 120 CV. Camión para 6 toneladas
MODELO Z-702 de 120 CV. Camión tractor para 10 Tn.
MODELO Z-703 de 165 CV. Camión tractor para 20 Tn.

ENTREGAS INMEDIATAS
AMPLIAS FACILIDADES DE PAGO

Finanzauto, S. A.

Concesionario en exclusiva de la
EMPRESA NACIONAL DE AUTOCAMIONES, S. A. en Burgos
Concepción, 14. BURGOS
Concesionarios:
CARRETERA DE VALLADOLID, 5. — ARANDA DE DUERO
RAMON Y CAJAL s/n. — MIRANDA DE EBRO

PIENSOS COMPUESTOS SENA

DISTRIBUIDOR REGIONAL:
IGNACIO PALACIOS, S. A,
DEPOSITOS EN LA PROVINCIA

Una lavadora CROLLS

desde 8.740 pesetas

SUPERMATIC
Completamente automática, pero regulable a voluntad. Calienta el agua, aclara, da lejía y azulete, sin necesidad de abrir ni cerrar grifos.

NOVOMATIC
También con el exclusivo sistema de lavado por volteo. Más económica. Aproveche las facilidades del "precio regulable", según la desee con reloj, calentador o bomba de desagüe.

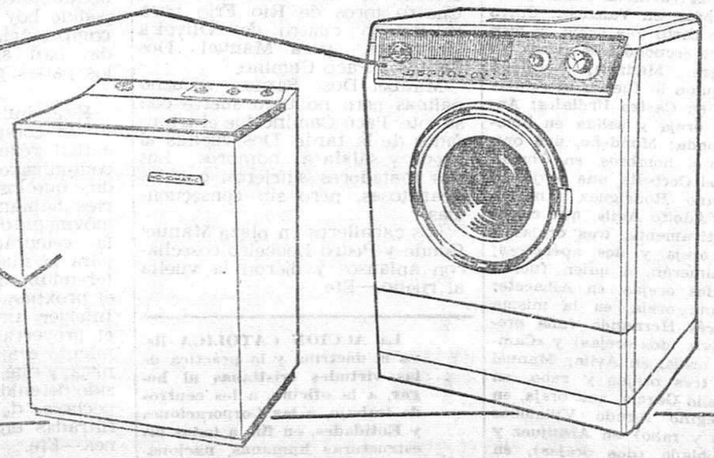

O.E.S.T.E

Ambas con tambor de capacidad para 5 Kgs. de ropa (5 sábanas de una vez).

Crolls

Distribuidor exclusivo para Burgos y provincia

LA ELECTRICIDAD INDUSTRIAL

Vitoria, 7
BURGOS

M.E.C.D. 2017

Los deportes en DIARIO DE BURGOS

...ssobrio entrenará ... próxima temporada al Juventud

...Madrid (Servicio especial ... DIARIO DE BURGOS).— ... actual entrenador del ...encia, Massobrio, ha lle... a un acuerdo con el ...rtivo Juventud, de Bur... para dirigir al conjunto ...sta en la próxima tem...ada.

— o —

...de la R.—Seguramente ...la anterior noticia será ...ida con viva satisfac... por la afición burgale... en general y por los se...res del Juventud de una ...era especial.

...Massobrio, que ya entre... el equipo jocista hace al... temporadas y que ...riormente, ejerció idén... funciones en el Bur... en ambos casos con re...dos ampliamente satis...rios, es persona grata, ...luego, para nosotros ...ra los aficionados, repe...

...r eso, nos felicitamos ... designación y hacemos ...por que esta nueva ...n que va a iniciar sea ...amente fecunda en re...dos para el equipo del ...do.

...erveza EL AGUILA
...A SI HAY DIFERENCIA!

Pelé-Pepé, la mejor ala izquierda del fútbol sudamericano

Pelé el negro, dice «Me gustaría jugar en España, pero ahora estoy como preso en Brasil.-- «El mejor extremo izquierda del Mundo se llama Gento»

Pepé el blanco afirma: «Di Stéfano, Puskas, Gento y Czibor son los mejores jugadores europeos».-- «Tengo 21 años y soy hijo de españoles, mis padres nacieron en Verín»

Milán. — (Servicio especial de Europa-Press por Luigi Maldini). El fútbol brasileño está plagado de nombres como Didí, Vavá, Zito, Dida, Babá, Dino, Pelé y Pepé. De estos dos últimos, Pelé y Pepé, vamos ha hablar hoy. Mejor dicho, hemos hablado ya con ellos y vamos a contar a los aficionados españoles lo que fue nuestra conversación, jugosa aunque rápida, con estos dos fenómenos del fútbol brasileño.

No es preciso hacer la presentación de estos dos jugadores. Pelé, el negro, considerado como Alfredo Di Stéfano como el mejor futbolista mundial, y Pepé, el blanco y formidable extremo izquierda, famoso por su facilidad y dureza tremenda de disparo, son lo suficientemente conocidos como para no realizar presentaciones.

Nuestra charla comienza con el moreno, con Pelé, futbolista de excepción y representante general en Europa de la publicidad del no menos famoso café brasileño.

—¿Por qué alterna el fútbol con la publicidad del café brasileño? le preguntamos.

—Porque este negocio me produce ganancias interesantes —responde con sencillez y sinceridad.

—Usted aseguró hace tiempo que no haría publicidad de ningún producto no deportivo— le recordamos bromeando.

—No —nos interrumpe con rapidez—; lo que yo prometí fue no anunciar con mi nombre ninguna bebida alcohólica ni ninguna marca de cigarrillos porque a todo ello lo consideré perjudicial para la salud de los jóvenes

—¿Cómo se encuentra de aquella su cacareada grave lesión de la que tanto se habló últimamente?

LA LESION DESAPARECIO

—Perfectamente. Todo aquello fue más bien cansancio por tener que intervenir constantemente en todos los partidos del Santos, mi club.

—¿No está ahora cansado?

—Descansé algún tiempo y me encuentro mucho mejor físicamente.

—¿Sigue siendo el mejor jugador del Brasil?

—No me considero ni el mejor del mundo, como muchos dicen, ni siquiera el mejor del Brasil. Cada jugador tiene su propia valía y es muy difícil, casi imposible señalar al más destacado del mundo.

—¿Quién cree usted que es el número uno?

—Por los años que lleva triunfando y por sus facultades físicas técnicas y morales, tal vez Alfredo Di Stéfano.

—¿Gana mucho dinero usted en el Santos?— preguntamos de pronto a Pelé con toda intención.

—Cobro alrededor de siete millones de cruceiros.

—¿Está contento con esa cantidad?

—Por un poquitín más puede asegurar que ficharía por un club europeo —nos sorprende.

—¿Por qué club?

—Me agradaría que fuese uno español; el Real Madrid o el Barcelona, por ejemplo.

—¿Por qué no abandona el Santos y se va a uno de esos clubs?.

—Me lo impide el gobierno de mi país, que está firmemente decidido a que ningún internacional indiscutible abandone el país antes del Mundial de Chile.

—Antes nos ha hablado de Di Stéfano, ¿a qué otros jugadores admira?

—A Gento, Pepé, Angelillo, Mazzola, Garrincha, Didí, Puskas, Kubala, Czibor, etc. Gento es el mejor extremo izquierda del mundo y, con él Pepé.

AHORA PEPE

Ahora le llega el turno a Pepé, compañero de ala de Pelé en el Santos y también con frecuencia en la selección nacional brasileña.

—¿Cuál es el mejor extremo izquierdo del mundo?

Pepé responde sin vacilación y con firmeza y rapidez.

—Sin duda de ninguna clase. Gento, del Real Madrid. Por lo que corre y por lo que juega. Es sorprendentemente habilidoso y efectivo.

—¿Cuánto cobra usted en el Santos?— le preguntamos de pronto para que conteste sin pensarlo demasiado.

—La mitad que Pelé, como casi todos los jugadores del Santos.

—¿Cuántos años tiene?

—Veintiuno. Nací en Brasil, de padres españoles oriundos de la localidad gallega de Verín, fronteriza con Portugal.

—¿Cuál es su mejor virtud futbolística?

—Dicen que el tiro a gol.

—¿No piensa usted igual?

—Yo creo que lo importante de mí es que intento jugar para el equipo. Luego, cuando se presenta la oportunidad, disparo a puerta.

—¿Le gustaría jugar en España, la tierra de sus padres?

—Si me pagan lo suficiente, me sentiría entusiasmado de que fuese así.

—¿Le gustaría fichar por el Real Madrid quizás?

—Claro que me gustaría, pero creo que no lo haría nunca mientras el equipo madrileño tuviese en sus filas a Gento, el mejor del mundo en su puesto como ya dije antes.

—¿Se ha interesado concretamente algún club europeo por usted?

EL VALENCIA INTERESADO

—A mi directamente —reconoce— no me han dicho nada en concreto, pero al Santos se han dirigido varios italianos y españoles.

—¿Puede decirnos el nombre de alguno de los club españoles interesados por su ficha?

—Sí, el Valencia.

—¿Conoce a fondo el fútbol español?

—He visto a varios de sus equipos en diversas ocasiones y me parece magnífico por su fuerza, su velocidad, sus figuras y su facilidad de disparo.

—¿Qué jugadores españoles destacaría?

—A Gento, Di Stéfano, Puskas, Czibor y Suárez.

—Del Brasil, ¿cuál le parece mejor?

—No hay otro como Pelé.

—¿Ganará de nuevo Brasil el título mundial de Chile?

—Soñamos todos con ello y lucharemos por que así sea en realidad, pero las dificultades, precisamente porque todos intentarán vencer al campeón serán superiores para nosotros que para los demás.

—¿Qué hará España en Chile?

—Si no es uno de los grandes aspirantes al título me convenceré de que en el fútbol no existe lógica. Yo no he visto todavía en Europa equipos mejores que los españoles.

—¿Quién ganará la "II Final Intercontinental?

—Creo que el Peñarol, al que considero superior al Benfica.

Han hablado Pelé y Pepé, dos fenómenos del fútbol brasileño. Creo que sus declaraciones resultarán interesantes para los aficionados españoles.

Pida cerveza EL AGUILA
Y ¡VEA SI HAY DIFERENCIA!

El Sporting de Lisboa, se adjudica en Coruña el trofeo «Teresa Herrera»

Venció al Stade de Reims, por tres-dos

La Coruña.—Sporting de Lisboa, 3; Stade de Reims, 2.

En el estadio de Riazor, ante 25.000 espectadores, se ha celebrado este encuentro, XVI Edición del Trofeo "Teresa Herrera".

A los siete minutos el volante derecho portugués consigue el primer gol. Diez minutos después es el extremo derecho el que logra el segundo. Dominan los portugueses. Los franceses juegan con dominio de la pelota, pero notan la ausencia de Kopa. A los 40 minutos hay una falta contra los franceses que tira el interior izquierdo, Seminario y marca el tercer gol.

Los franceses reaccionan en el segundo tiempo. A los 13 minutos Di Antony marca el primero para su equipo. A los 16, es el extremo izquierda francés el que marca el segundo gol.

Se tiraron seis corners contra el Sporting de Lisboa y cinco contra el Stade de Reims.

Arbitró acertablemente el colegiado de La Coruña, señor García Rodríguez.

Terminado el encuentro, el alcalde de la ciudad entregó al capitán del equipo portugués el trofeo "Teresa Herrera" que está valorado en unas ochenta mil pesetas. Todos los participantes recibieron medallas conmemorativas del partido.

Alineaciones:

Stade de Reims: Colonna; Mendling, Rodzik, Hiegel; Leblond, Liatka; Glowacki, Muller, Faivre, Di Antony, Vincent.

Sporting: Caravaih; Lino, Lucio, Hilario; Pinto, Morazo; Hugo, José Fernando, Diego, Faustino, Seminario.

Como suplentes jugaron, por los franceses Hackuet, Moreau, Baratoo, Hehn y Briand, y por los portugueses, Mendez, Morais, Geo y Aníbal.—Alfil.

VICTORIA DEL SEVILLA SOBRE EL RIVER PLATE

Sevilla, 3; River Plate, 2.

El River Plate se apunta el primer gol a los 18 minutos por medio de Rojas. A los 24 minutos, los argentinos se apuntan el segundo gol, obra de Pepillo a centro de Moacir. Reacciona el Sevilla, que a la media hora de juego logra su primer gol por medio de Rivera, jugador que conseguía el segundo a los 38 minutos. Con empate a dos tantos se llega a ldescanso.

El segundo tiempo gana en emoción por el empate y también por calidad de juego. A los cinco, Salvador, hace una entrada fea a Antoniet y el público protesta, siendo sustituido Salvador. Poco después y a causa de una fea intervención de Achúcarro, se origina un incidente que da lugar a que se interrumpa el juego por unos minutos y salgan al campo los entrenadores de los equipos. Calmados los ánimos, el Sevilla vuelve a atacar y a los 29 minutos, en un barullo ante la puerta argentina, Idigoras logra el gol de la victoria para el Sevilla.

Pida cerveza EL AGUILA

Nuevo campeón de España de ciclismo fondo en carretera

Manuel Baños, del Hospitalet

Gerona.— Se ha disputado el Campeonato de España de Ciclismo fondo en carretera para principiantes, título que ha sido conseguido por el barcelonés Manuel Baños, del C. C. Hospitalet.

A las 9 45 de la mañana, se ha dado la salida neutralizada a los 65 corredores representantes de los diversos clubs de toda España. El Campeonato se ha disputado sobre un recorrido de 115 kilómetros, que pasaba por 18 localidades de esta provincia con salida y llegada en Gerona.

A su paso por Llagotera, un grupo de 10 corredores se fuga, dando lugar a una emocionante persecución que ha culminado en Sarriá, donde los reagruparon. Otra fuga y esa fundamental se produjo a siete kilómetros de la llegada instalada en al dehesa de esta ciudad; Ocho corredores tomaron parte en ella y todos ellos se presentaron en bloque en la recta final, resolviendo la pugna tras un emocionante sprint Manuel Baños, del Hospitalet, seguido por el madrileño Vicente Visus y Adelardo Trenzado, del C. C. Corella, de Barcelona.

El tiempo del vencedor, nuevo campeón de España, ha sido de 3-3-5.—Efe.

Pida cerveza EL AGUILA

«Padres: Vosotros seréis los mejores maestros de tráfico. Enseñáis a vuestros hijos para una vida mejor, empezad educándolos para que no se inmolen tontamente en la vía pública. Enseñadles: a no jugar en la calzada; a respetar las normas del tráfico y a temer sus peligros. La sangre de todo niño atropellado nos salpica a todos»

Papeles pintados suizos, lavables
HIJOS DE MOLINER

Delegación de Juventudes

Actividades deportivas organizadas por la Caja de Ahorros Municipal

La Delegación Provincial de Juventudes, celebrará en la primera quincena de Julio una serie de actividades deportivas donde pueden participar todos los jóvenes de nuestra provincia que lo deseen.

CAMPEONATO PROVINCIAL DE PELOTA

Durante los día 1 y 2 de Julio se celebrará en Roa el Campeonato Provincial de Pelota de la Organización Juvenil Española, donde participarán representantes de más de 40 pueblos de nuestra provincia.

CAMPEONATO PROVINCIAL DE ATLETISMO

Se celebrará el sábado día 1 de Julio a las 7 de la tarde, en las pistas de Atletismo de la Sociedad Deportiva Militar, con arreglo al siguiente programa.

200 metros lisos. 800 metros lisos. 3.000 metros. 4×400 metros. Triple salto. Salto de pértiga. Lanzamiento de disco. Lanzamiento de Jabalina y 400 metros vallas.

Este Campeonato provincial se pensaba celebrar el domingo 2 de Julio pero por coincidir con las Fiestas, se ha adelantado al sábado con objeto de que los atletas puedan encontrarse en las mejores condiciones físicas posibles.

CAMPEONATO PROVINCIAL DE RELEVOS URBANOS

El Segundo Campeonato de Relevos Urbanos se celebrará dentro del programa de las fiestas el próximo día 10 de Julio a las 4,45 de la tarde en el Circuíto Urbano de los Vadillos, con anterioridad a la Gran Carrera Ciclista Nacional, organizada por el Club Ciclista Burgalés.

En esta modalidad deportiva nuestra provincia se clasificó el pasado año Campeón de España, esperemos que éste año sea merecedor del triunfo al igual que el año anterior.

Habrá dos categorías: Categoría "A" de 11 a 14 años, y cada equipo se compondrá de 10 atletas con un recorrido aproximado de 500 metros cada uno. Categoría "B" de 15 a 18 años y cada equipo se compone de 8 atletas con un recorrido de 550 metros cada uno.

Existirán premios para todos los equipos participantes haciendo clasificaciones para la Enseñanza Media, Enseñanza Laboral, Enseñanza Primaria y Organización Juvenil.

Las inscripciones deberán hacerse en el Departamento Provincial de Educación Física antes del día 8 de Julio.

CAMPAÑA DE NATACION ESCOLAR Y UTILITARIA

El próximo día 3 de Julio, dará comienzo la segunda campaña de Natación organizada por el Frente de Juventudes, en colaboración con la Sociedad Deportiva Militar para todos los niños que deseen asistir y que formulen su inscripción con autorización de sus padres antes del día 3 de Julio en el Departamento Provincial de Educación Física.

Esta campaña estará dividida en tres grupos de edades:

Grupo "A" de 9 a 11 años.
Grupo "B" de 12 a 14 años.
Grupo "C" de 15 a 17 años.

Estos Grupos de edades servirán para la enseñanza de natación y posteriormente se organizarán cursos de perfeccionamiento de estilos, a la vez que el Campeonato Provincial para Infantiles y Juveniles que igualmente celebrará la Delegación de Juventudes.

Pida cerveza EL AGUILA
Y ¡VEA SI HAY DIFERENCIA!

...INOS Y ...LICORES ...EMBOTELLADOS ...A GRANEL
SANTOS
...antander, 2 - Telfº 5468 (Casa del Cordón)

...erveza EL AGUILA
...A SI HAY DIFERENCIA!

GUIA FACULTATIVA

...URRACA
...OCULISTA
...vo. 17 - TELEFONO 1311

...E CARAZO
PARTOS Y ...MEDADES DE LA MUJER
...Hospital de Barrantes y Cruz Roja
...11, 3.º — Teléfono, 3591

...PEZ FERNANDEZ
...nsario Antituberculoso
...CORAZON - RAYOS X
... 2 - 1.º - Teléfono 1557

...M. Francés
... INTERNA, RAYOS X
... de 10 a 1 y de 3 a 5
...ega, 36 - Teléfono, 5446

...R. MUÑOZ CASAS
...NEREAS - ONDA CORTA
...NTIVENEREO
... DEL DISPENSARIO
... de 11 a 2 y de 3 a 5
...Bonifaz 12, 1.º. Tel. 1539

...Ruiz de Temiño
DENTISTA
... 3, 2.º — Tel. 4370

...RREZ MANZANEDO
...TA, NARIZ y OIDOS
... 1.º Teléfono 4975

...M. de Sebastián
MEDICO
...SIS CLINICOS
...NSFUSIONES
... 2.º — Teléfono, 3789

...BEATO
... Y GINECOLOGIA
... 2.º TELEF. 1423

...TOR VILLA
...ACIONES Y HUESOS
... RAYOS X
... San Fernando, 8
...nos 1047 y 1446

A. Gómez López
Del Hospital Militar
CORAZON - PULMON
San Cosme, 2. — Teléfono 5590

Dr. RENEDO
CIRUGIA - VIAS URINARIAS
Concepción, 15, 3.º — De 11 a 3
Teléfonos 2012 y 2859

A. Torrecilla
HUESOS Y ARTICULACIONES
CIRUGIA GENERAL - RAYOS X
Avda. del Cid 10, 5.º - Tlfno. 3649

C. Suárez de Puga
Enfermedades nerviosas y mentales
DIRECTOR SANATORIO
"VIRGEN DE BEGOÑA"
Sanatorio: San Pedro Cardeña, 37
Consulta: Avellanos 1 (De 12 a 2)

G. BAÑUELOS
OCULISTA
PLAZA MAYOR, 3 - TELEF. 1966

L. Escribano Gonzalo
CIRUGIA GENERAL
HUESOS Y ARTICULACIONES
Concepción, 15 — Teléfono, 4093

J. MARTIN PARDO
Diplomado Escuela Nacional de Tisiología. - Ex-jefe Clínica Hospital Militar. - PULMON Y CORAZON Rayos X. — Electrocardiografía
Madrid, 14, 2.º — Teléfono, 4166

Gutiérrez Sesma
Pediatría - Puericultura
Consulta de 10,30 a 12,30
San Juan, 27. — Telfs. 4745 y 3485

José Muñoz Avila
RIÑON Y VIAS URINARIAS
A. Bonifaz, 12, 1.º Teléfono 1539

LUIS REBOLLO
ENFERMEDADES DE LOS NIÑOS
San Julián, 3, 3.º, letra D. Telf. 5428
Consulta de 12.30 a 2,30 y 5 a 7

V. OJEDA CARCEDO
APARATO DIGESTIVO y NUTRICION
Análisis Clínico — Rayos X
Metabolimetría
Consulta: de 10 a 1 y de 3 a 6
Vitoria 20, 1.º — Teléfono 3667

H. Seisdedos
TRAUMATOLOGIA
HUESOS Y ARTICULACIONES
Aparicio y Ruiz, 18 - Teléfono 542...

DOCTOR ARTACHO
RADIOLOGO
MEDICINA GENERAL, RAYOS X
Miranda, 6

BENIGNO ANDRADE LOMA
MEDICO
Análisis Clínicos
Pl. de Calvo Sotelo, 9. Tel. 5545

Luisa Eraña Sáiz
MEDICO
Análisis Clínicos
Sanz Pastor, 4 — Teléfono, 2843

JUAN CORRAL
del Hospital Provincial
HUESOS Y ORTOPEDIA
CIRUGIA GENERAL
San Cosme, 2 (Plaza de Vega)
Teléfono 2655
Consulta: de 12 a 2 y de 3 a 5

CALVO PINILLOS
APARATO RESPIRATORIO
Y CORAZON - RAYOS X
Vitoria, 27 — Teléfono, 3048

Hernáez Moliner
MEDICINA INTERNA
ENFERMEDADES DE INFANCIA
RAYOS X
Santander, 6, 3.º

F. J. del Campo Alonso
PIEL Y VENEREAS
Consulta: en la Clínica de San Juan de Dios, sábados, de 11 a 1

I. LOPEZ SAIZ
JEFE DE CLINICA DEL SANATORIO PSIQUIATRICO «SAN LUIS»
Enfermedades mentales y nerviosas
Consulta de 12 a 2
Calle Santander, 19, 3.º - Telf. 347...

JOSE ALONSO
MEDICINA INTERNA, CORAZON Y NUTRICION.—RAYOS X
Consulta de 12 a 2 y de 4 a 6
Espolón, 24. — Teléfono, 1912

Z. CONDE VIVAR
Médico - DENTISTA
San Pablo, 6, 1.º

OPTICA IZAMIL Lain Calvo, 28
Esta Casa, en unos minutos, le hará sus gafas, gracias a las últimas técnicas de la Industria Optica

L. RODRIGUEZ PASCUAL
ENFERMEDADES DE LA PIEL
Depilación eléctrica definitiva. Limpieza de cutis. Imperfecciones estéticas (acnés, verrugas, etc.). Consulta, de 1 a 2 y de 5 a 7
San Pablo, 6, 4.º. Teléfono 2946

Sanatorio "VIRGEN DE BEGOÑA"
MEDICO DIRECTOR: CESAR SUAREZ DE PUGA
ENFERMOS NERVIOSOS Y MENTALES
Tratamientos modernos de la especialidad
Neuro - psiquiatra
San Pedro Cardeña, 21 — Teléfono 2822. — Consultas, Avellanos, 1

E. VIGALONDO ERRASTI
GARGANTA, NARIZ Y OIDOS
Vitoria, 16 — Teléfono 5092

F. Martín Marassa
MEDICO ODONTOLOGO
Calle Madrid, 4, 1.º derecha
Consulta de 4 a 8 — Telf. 3119

Federico Gascón
MEDICO DENTISTA
Santander, 19, 3.º dcha. — Tel 243...

DOCTOR GARZON
PARTOS Y ENFERMEDADES DE LA MUJER — ESTERILIDAD
Pl. Rey S. Fenando, 3,2.º Tel. 1446

Haga sus encargos en
Talleres Gráficos
"DIARIO DE BURGOS"
TARJETAS DE VISITAS, CARTAS TIMBRADAS, SALUDAS, INVITACIONES, ETC

Richard Continental
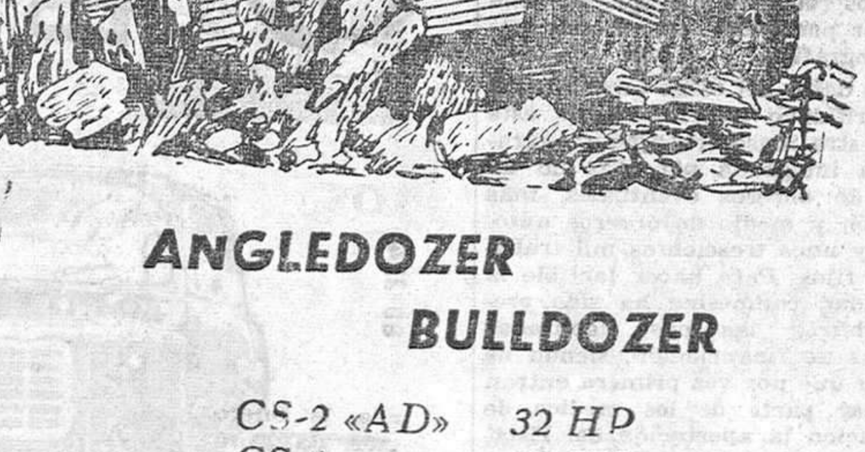
ANGLEDOZER
BULLDOZER
CS-2 «AD» 32 HP
CS 4 52 HP
CD 6 70 HP
CD 7 8 HP
CD 8 140 HP
Países a que se exporta:
ALEMANIA - INGLATERRA
ITALIA - USA, ETC.
Entregas inmediatas - Facilidades de pago
DISTRIBUIDOR EXCLUSIVO
Finanzauto S. A.
Concepción, 14 -- BURGOS
Concesionarios:
Carretera de Valladolid, 5. — Aranda de Duero.
Ramón y Cajal, s/n. — Miranda de Ebro.
Plaza Mayor, 11. — Lerma.

M.E.C.D. 2017

Diario de Burgos

Cada día una nota curiosa

A los 80 años recorre por una apuesta veinte kilómetros

Bilbao.—Don Eusebio Zubiaga, antiguo empleado del Ayuntamiento bilbaino en la sección de limpieza, tiene 79 años y está a punto de cumplir 80. Hablando con un grupo de amigos, dijo esta mañana:

—Yo, ahora, me iría andando hasta Galdácano, a pesar de mis cerca de 80 años.

Inmediatamente, surgieron las inevitables discusiones en pro y en contra del andarín y las apuestas. Don Eusebio, después de manifestar que iba a demostrarlo, cogió su cachaba y salió a la carretera. Sus amigos le seguían detrás, pero en un flamante Fiat 1.100. Después de llegar a Galdácano, don Eusebio se secó el sudor y manifestó con aire de campeón.

—Yo tengo fuerzas para esto y para más. Los jóvenes de ahora no valen para nada. Nuestros tiempos sí que eran buenos tiempos.

Y después de descansar un rato, regresó andando otra vez a Bilbao. Total, veinte kilómetros.

«Castilla honra a su pastor»

Como complemento de la información que en su día publicamos en estas columnas sobre la conferencia pronunciada por don Javier Martín Artajo sobre el "Monumento al Pastor", que va a erigirse en Ameyugo, recogemos hoy la presente crónica que se nos remite desde Madrid.

La "Mesa de Burgos" en Madrid, que viene dando muestras de extraordinaria actividad en los últimos meses, se ha visto honrada hoy con la visita e intervención del Excmo. Sr. don Javier Martín Artajo, que desde hace algún tiempo acapara la simpatía y el cariño de Burgos y de los burgaleses todos por su intervención destacadísima en la erección del *Monumento al Pastor, en Ameyugo.*

A pesar de la poca anticipación con que se ha conocido su venida, el salón grande de nuestro domicilio social se hallaba lleno de público selecto.

En la presidencia, con el orador, se hallaban nuestro presidente don Valentín Dávila, el Muy Rvdo. P. Ibáñez, tan querido en esta su casa, don Víctor de López Morales, arquitecto, auto- López Morales, Arquitecto, autores del Monumento dicho.

El presidente dice que es un gran honor para nuestra "Mesa de Burgos" la presencia de tan extraordinaria personalidad, director de la Editorial Católica, de tanta importancia en España y fuera de ella, etc. etc., aunque hoy viene a nuestro domicilio social como iniciador del "Monumento al Pastor" que se está levantando en nuestra provincia de Burgos.

A continuación interviene el P. Ibáñez para decir que don Javier Martín Artajo no necesita presentación, por ser de todos conocido y admirado por sus escritos en libros, periódicos y revistas, etc. etc., y ahora, además y sobre todo por los burgaleses, por ser el promotor del "Monumento al Pastor", con un artículo publicado en un diario madrileño de la mañana.

El Excmo. Sr. don Javier Martín Artajo agradece vivamente las palabras de nuestro Presidente, así como las del P. Ibáñez. Indica cómo nació en él la idea del Monumento al Pastor y que tuvo su origen en la muerte fulminante, por un rayo, de Esteban, pastor de Amusco, (Palencia) por cuyo escenario pasó él poco después. Afirma que el pastor, en general, no es tosco, como se le pinta, sino sencillo y sentimental, que cree y piensa en Dios y en la Virgen que ama a sus ovejas y no las abandona en los momentos de peligro. El pastor es el héroe desconocido.

Añade que en un reciente viaje a Méjico se entrevistó con un español, asturiano de nacimiento, don Lorenzo Cué, a quien expuso su idea y su propósito y, al decirle que se necesitaban 300.000 pesetas, le firmó un cheque por este importe. Al volver de allá dio cuenta a nuestro providencial Caudillo de esta idea y de este donativo y nuestro Jefe del Estado no sólo promete asistir a la inauguración, sino que anunció una condecoración para tan generoso donante.

Los Sres. arquitecto y escultor añadió, prescinden en absoluto de sus honorarios como tales.

La Excma. Diputación provincial de Burgos, como entidad permanente, tomará a su cargo el cuidado y conservación del Monumento, que, a la vista del entusiasmo que por todas partes ha despertado, constará de la estatua del Pastor, de siete metros de altura, de un zagal y del perro, de cinco metros de alto.

Obras Públicas, añadió, está preparando el terreno que el pueblo de Ameyugo ha cedido. El Excmo. Sr. Arzobispo de Burgos está muy interesado en esta evocativa obra. Los pueblos inmediatos de Ameyugo y Encío tendrán luz, a la vez que el Monumento, y en sus alrededores habrá hostal, posada, casas de comidas, etc., faltando tan solo un lugar específico para alabar a Dios, que no se hará esperar.

Como final de esta interesantísima y amena charla presentó el Sr. Martín Artajo una maqueta, reproducción del Monumento al Pastor, que los autores del proyecto, Sres. escultor y arquitecto, ofrendan a la "Mesa de Burgos" y que ésta agradece de todo corazón.

Por fin las Srtas. de la sección de Danzas, con sus trajes regionales, hicieron una postulación entre los asistentes para nutrir los fondos existentes para Monumento de referencia, que resultó muy eficaz.

F. I. S.

Madrid, 27 de Junio de 1961.

Pida cerveza EL AGUILA

DIVERSIONES

Por Rafael LOPEZ DE HARO

TOROS, fútbol, teatros, «boites», salas de fiestas, bares, cafés, cafeterías, playas, piscinas, boleras, cine, radio, televisión. etc. etc... La gente se distrae, se regodea, se recrea, se divierte en suma y no sólo los días de fiesta con su estrambote fin de semana, en los laborables también. En cualquier ciudad o pueblo, a partir de las siete de la tarde, los lugares y salas de entretenimiento y solaz están concurridos y exultante música, o algo que pretende serlo, se oye por doquier. Aquello de deambular durante una hora por el paseo, plaza o calle consabidos es ya absoluto: hoy cuantos transitan van a alguna parte. Las muchachas casaderas no han de esperar, como antaño, los bailes de feria o carnaval para ver si el pretendiente se decide; los novios no se conforman con miraditas y palabras de refilón, ni en el mejor caso, con pelar la pava a través de la reja; ahora van por la calle, manos enlazadas o brazo por hombro, tan tranquilos. Algunos viejos refunfuñan; (envidia retrospectiva) yo no por que el resultado fue, es y será siempre el mismo. En cuanto a las diversiones modernas el resultado está por ver.

Considerando la numerosa variedad de diversiones que hoy colman el tiempo libre de trabajo y la novedad de muchas de ellas, se me ocurre clasificarlas en dos grupos, a saber: diversiones activas y diversiones pasivas. Llamo diversiones activas a aquellas en que el divertido, o el que trata de divertirse, actúa directamente. Quedan comprendidos en este grupo los bailes, los deportes y los juegos. En todos ellos el individuo, siquiera necesite colaboración, es protagonista: satisface su gusto, ejercita plenamente sus facultades, desarrolla su personalidad. Realmente lo que hace es cambiar la ocupación obligatoria por otra agradable libremente elegida. Entre el trabajo y el deporte la diferencia consiste en que sea o no retribuído. Para el bailarín profesional, el profesor de equitación, el futbolista de equipo, el cazador y el pescador de oficio, el deporte es trabajo. Las mismas actividades para el aficionado son deportes.

El ideal sería que a todos nos gustase y nos complaciese tanto trabajar como divertirnos, pero esto se da muy pocas veces. En todo caso un violín de Ingres es recomendable. Cambiar de ocupación es descansar.

Las diversiones activas sólo interesan, por regla general, a los practicantes de ellas. La masa, el gran público, frecuenta y disfruta las diversiones pasivas. Entiéndase por diversiones pasivas aquellas a las que el individuo acude no para divertirse, para que otros le diviertan sin su esfuerzo ni intervención personal; más claro, a presenciar. De estas las más nobles son el teatro y los conciertos de música. El arte se transmite del intérprete a espectador limpio de mixtificaciones e impurezas, la emoción es compartida por el que actúa y el que atiende en inefable comunicación espiritual. Son cosas del alma muy por encima del concepto vulgar de diversiones; dejémoslas aparte. Queda el gran acervo de diversiones pasivas tan en boga. La gente de hoy no hace nada por divertirse, quiere que la diviertan, la entretengan, la distraigan o solivien todos los días y durante casi todas las horas de un modo fácil e incesante. Los receptores de radio y televisión funcionan mañana, tarde y noche en el bar, en la taberna, en el hogar, en el coche, en el campo, en la nave, en el tren, en todas partes. Ha sido necesario prohibirlos en el avión. Hasta hace poco era sólo el sonido; ahora lo acompaña la imagen con lo que el espectáculo es completo y a él se asiste sin salir de casa. La gente atenta a ver y oir, piensa poco y habla menos; su pasividad mental es completa, como bajo la influencia de un estupefaciente al que se ha acostumbrado. Todo lo dan discurrido y dicho el altavoz y la pantalla. ¿Para qué molestarse con razonar? La intimidad y compenetración familiares quedan anuladas; se vive en la calle, en el mundo; se vive «fuera». La radio y la televisión se han convertido en artículos de primera necesidad. El vacío que dejan las emisoras al apagarse, desazona; hay que buscar otra inmediatamente o recurrir al tocadiscos. Sin esa compañía visual o fonética muchos se sienten como el náufrago que no sabe nadar; a los jóvenes de la barbita les entra la angustia vital. Vida divertida, amenizada, suministrada, difundida, ajena. Ya dije al principio de este artículos que el resultado está por ver.

CINE CORDON Sensacional ESTRENO

Con motivo de las FIESTAS DE SAN PEDRO Y SAN PABLO, presenta la más grandiosa y colosal de las superproducciones americanas. — (DOS HORAS Y MEDIA DE DURACION).

LA GESTA SUBLIME DE LOS HEROES QUE FORJARON UNA NACION

EL ALAMO

con JHON WAINE, RICHARD WIDMARK, LAURENCE HARVEY, FRANCE AVALON, PATRIC WAYNE, LINDA CRISTAL, CARLOS ARRUZA, y la colaboración de RICHARD BOONE.

Producida y dirigida por JOHN WAYNE; Música de Dimitri Tiomkin.

Recordará siempre la gloriosa e impresionante lucha de 156 hombres contra 7.000 soldados. La página más sensacional de la historia de América.

SESIONES: 4'30; 7'45 numerada y 11 noche AUTORIZADA PARA TODOS LOS PUBLICOS

CINE ASTORIA MONUMENTAL DOBLE

CAZADOR DE FORAGIDOS

HENRY FONDA y ANTONY PERKINS

BALARRASA

por FERNANDO FERNAN GOMEZ

Es posible que la próxima semana sea creada la Mutualidad nacional de Previsión Agraria

Rebasará los tres millones y medio de afiliados con un número de beneficiarios de unos diez millones

Cuáles serán las pensiones y prestaciones que habrán de concederse

Madrid (Servicio especial).—Próximamente —tal vez la semana que viene— será creada la Mutualidad nacional de Previsión Agraria, cuya afiliación rebasará los tres millones de trabajadores del campo, con un número de beneficiarios de unos diez millones.

España es uno de los países de Europa que mayor porcentaje de población agraria activa tiene, puesto que el promedio europeo es de un 35 por 100 de trabajadores agrarios y nuestro país rebasa ese porcentaje con un 45 por 100. En tal sentido la Mutualidad nacional de Previsión Agraria supone la mayor y más ambiciosa de las mutualidades creadas en España hasta la fecha, así como la de más delicada administración, puesto que el campo español es el sector económico de menos recursos y el que sostiene el mayor porcentaje de nuestro censo demográfico.

Según datos del censo laboral agrícola verificado a primeros de este año nuestra masa trabajadora agraria está integrada por más de un millón de obreros eventuales, más de millón y medio de obreros autónomos y unos trescientos mil trabajadores fijos. Para hacer factible la Mutualidad campesina ha sido preciso arbitrar las más depuradas fórmulas de financiación, siendo de destacar que por vez primera entran a formar parte de los medios de financiación la aportación del Estado, así como las de las restantes ramas de Seguridad social, como consecuencia del principio de solidaridad nacional. El Estado contribuirá al fondo de la Mutualidad con aportaciones periódicas que en el primer ejercicio de vigencia se fijarán en unos quinientos millones de pesetas anuales.

El Instituto Nacional de Previsión tendrá a su cargo el funcionamiento de la Mutualidad, pero la gestión y administración de la misma la llevarán los mismos elementos agrícolas integrados en ella, en unas dos terceras partes y a través de 9.100 Juntas Locales distribuídas por todo el país.

En cuanto a las prestaciones, no sólo serán semejantes a las que disfrutan los productores de las demás Mutualidades, sino que en algún punto concreto, como es el caso del Plus Familiar, la redistribución de sus beneficios ha de ser más equitativa y justa.

Las pensiones de jubilación e invalidez serán inicialmente de 400 pesetas para ir elevándose a medida que sus beneficiarios hayan acreditado mayor número de años de trabajo y cotización a la Mutualidad. Los subsidios de nupcialidad y natalidad se inician también con topes mínimos de 3.000 y 500 pesetas, respectivamente, hasta alcanzar las 4.500 y 1.500 pesetas en cada una de dichas circunstancias. El plus familiar será unificado para todas las regiones y empresas, evitando la creación de «puntos» desproporcionados. El socorro de fallecimiento, variará entre 1.000 y 2.500 pesetas, de acuerdo también con los períodos de permanencia como mutualista. El volumen de prestaciones para el primer año de vigencia de la Mutualidad está calculado en cerca de 5.000 millones de pesetas.

Ditasa

VITORIA, 31 TELEFS. 3965, 4903 y 4668

DISTRIBUIDOR DE

BARREIROS

PARA LA PROVINCIA DE BURGOS

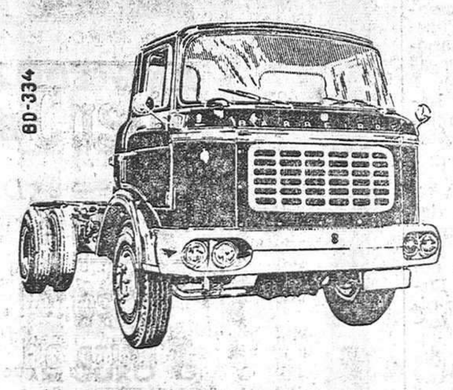

camiones

VENTA A 36 MESES

Modelo	Venta al contado	Entrega inicial
CAMION 5/6 TM. "HALCON"	369.800 PTAS.	40.000 PTAS.
CAMION 7/8 TM. "AZOR"	477.700 PTAS.	50.000 PTAS.
camion tractor 9/10 TM. "CONDOR"	472.200 PTAS.	50.000 PTAS.

SEGURO OPCIONAL APLAZADO EN 36 MESES SIN RECARGO

Carta de Madrid

Madrid.- (Crónica de "Tachín", para DIARIO DE BURGOS.)

"Fue un acierto político genial establecer la capital de España en Madrid", dijo ayer el alcalde en una conferencia en el Círculo Medina. Felipe II —prosiguió— trajo la capital de España a Madrid por la única razón de la proximidad a El Escorial, a fin de vigilar las obras del Monasterio, que comenzaban, lo que no podía hacer desde Valladolid, con la sierra por medio, o desde Sevilla o desde Barcelona. El acierto estriba en que la capital en el centro de una nación da al Estado una fuerza considerable y por eso, en nuestros días ya, el presidente brasileño construyó la nueva capital en el centro de la Nación, venciendo a la selva.

La capitalidad está de moda y sa muy seria. Se celebrará en dos sa muy seria. Se celebrará en dos etapas: una en Julio y otra en Septiembre. Ahora consistirá en verbenas, concursos, espectáculos líricos y deportivos, intervención de las casas regionales y bailoteos y alegrías al aire libre. Lo septembrino será más serio. Tanto que uno de los actos consistirá en la inauguración de la estatua de Felipe II, junto al Palacio Real y frente a la Almudena, futura catedral de Madrid que, al parecer, va a ser terminada. También se "reinaugurará" la Plaza Mayor, con su nueva fisonomía, que bien se la merece. Pero seguirán en ella, naturalmente, los militares sin graduación, las pobres chicas y el Rey Felipe II, el piadoso Monarca desmontado violentamente por dos veces —las dos Repúblicas— de su voluminoso caballo, del que tan donosamente se pitorreó Lope de Vega:

"Cual mira en un caballo [que pudiera
temer Troya otra vez su fal- [so trato,
capaz de tanta gente, ar- [mada y fiera,
gigante en bronce y no al [cincel ingrato..."

SABIO

Don Eduardo Torroja, el ilustre ingeniero recientemente fallecido, sabía que se acercaba su muerte. No se lo dijo a nadie pues, como ha dicho Legaza, consideraba que sus alegrías debían ser para todos y sus dolores solo para él. Su corazón valía aún más que su cerebro. Al conocer la proximidad del fin, en vez de amilanarse, decidió intensificar su enorme labor, para poder dar fin a los trabajos de tipo oficial e internacional que le habían encomendado. Tres días antes de morir los había terminado; ha dejado una serie de cartas ejemplares, con consignas a sus colaboradores y consejos a sus familiares, documentos que ahora han sido dados a conocer a sus destinatarios por una persona de su confianza. La muerte de Torroja ha sido repentina para todos menos para él.

REQUISITORIA

Leemos la concerniente a un soldado cuya busca y captura se interesa, ya que se halla procesado por el supuesto delito de intento de suicidio. Si no se presenta será declarado rebelde. Pues ahora es cuando se va a suicidar, claro.

NOTICIAS BREVES

Se ha confirmado la designación del maestro Echevarría para el puesto de director titular de la Banda Municipal, en sustitución de Jesús Arámbarri.

—Se van a construir en el centro de la capital tres nuevos estacionamientos subterráneos.

—Se prorroga hasta el 15 de Julio el plazo para la declaración de la cuota de licencia fiscal.

—En el Manzanares ha aparecido el cadáver de un policía municipal. Llevaba en los bolsillos cien mil pesetas en billetes de Banco.

—El ministro de la Gobernación ha ordenado un plan de saneamiento de urgencia del cinturón urbano de Madrid. Ataque a basuras, insectos y otras cositas.

—Ha comenzado el curso nacional de preparadores de fútbol. Han sido admitidos treinta aspirantes.

Pida cerveza EL AGUILA

Monte la Reina, universidad militar

Por José María MANERO

Hace aproximadamente quince días, recién finalizados los exámenes de Facultad universitaria, tres mil seiscientos sesenta y seis estudiantes pertenecientes a los distritos de Valladolid, Salamanca, Santiago, Oviedo y parte del de Madrid y a los destacamentos de Bilbao, León y Pamplona, han iniciado unos nuevos estudios en esta gran ciudad de la lona, que es el Campamento de Monte la Reina.

En la ribera del Duero —llena de encanto y belleza natural, en un extenso valle de tierras leonesas, entre las ciudades de Toro y Zamora—, se levanta esta gran ciudad a su vez militar y universitaria. Tierras, llenas de historia, que saben de pasado y de presente y en las que desde 1948 se levanta este grandioso pabellón, santuario militar consagrado a la formación de la juventud estudiosa de nuestros días.

Yo me atrevo a considerarlo como una continuación de nuestros estudios de Universidad. Y es que en efecto el Campamento de Monte la Reina es Universidad, pero Universidad militar, donde al trabajo intelectual se une un sacrificio del cuerpo. Lugar donde el espíritu se ensancha y los cuerpos se curten. Estudio y trabajo que forjan y fortalecen al universitario.

Evidentemente, el Campamento es un curso de abnegación y sacrificio, donde el estudiante, renuncia a sus merecidos días de descanso, hace compatible su estilo de tal con la adquisición de nuevos conocimientos técnicos y tácticos; y en efecto todo ello supone renunciamiento pero tiene la compensación de forjar una nueva etapa en su personalidad de estudiante y la satisfacción y la alegría de hacer florecer en muchos las virtudes militares que ya adquirieron el pasado curso.

Es lugar de sacrificio, porque supone renunciamientos, pero a cambio el Campamento de Monte la Reina hace al estudiante soldado, en unos casos y oficial del Ejército español en otros.

Y claro está, todo ello supone una vida no cómoda, quizá en muchas ocasiones difícil, pero el universitario que va conociendo de la labor y eficacia del Campamento, comprende que su misión no se reduce a ser solamente estudiante, es también un soldado, que está llamado a una función de rectoría militar, que se debe a su Patria y por ella debe sacrificarse.

Pero Monte la Reina es más que todo eso, es además como rezan los cantos de las distintas unidades de clase, Santuario del honor. Y es que en Monte la Reina florece el honor como patrimonio del alma, como aroma eterno de virtud.

Porque el universitario a su peculiar manera de ser, a lo que podríamos llamar su estilo universitario, añade nuevas facetas de sacrificio, renunciamientos y sobre todo el peso de una responsabilidad y un deber que como hombre y soldado tiene, pero todo ello realizado con la alegría y la satisfacción de un alto deber cumplido, que hace a uno sentirse orgulloso como español y como universitario.

Y es que —además— en la entrada principal del Campamento destaca sobremanera el monumento a los caídos por la Patria procedentes de la I. P. S. y al primer Medalla Militar Individual, Alférez de Complemento, don Francisco Rojas Navarrete, muerto en campaña con honor y dignidad de soldado y español y así, cuando el día va cediendo lentamente y la vida militar de la intensa jornada finaliza, el toque de oración, penetra en lo más recondito del Campamento y entonces —yo estoy seguro— que el estudiante en esos momentos siente en esos momentos siente algo te algo muy cerca de sí, y es que le viene a la memoria la gesta de aquel que fue su compañero, muerto con honor en el campo de batalla. Con el ánimo tenso, el pensamiento lo hacemos nuestro y a todos nos sirve de ejemplo y aliento.

Y esto es Monte la Reina, Universidad militar y Santuario del honor.

Sólo me resta decir que en este marco grandioso, que es el Campamento de Monte la Reina, donde la vida y el espíritu militar es intenso, cerca de un centenar de estudiantes burgaleses, conviven con inquietud y alegría, pues en todos ellos se refleja la satisfacción de estar prestando un preciado servicio a la Patria.

A menos de 150 metros del vehículo que te precede, tu luz larga le molesta en el espejo y os pone en peligro. Con luz de cruce veréis mejor los dos.

M.E.C.D. 2017

Dos «buenos vecinos de Burgos»

Hace quince años se fundó la «Peña Cidiana»

Siempre resulta grato para el periodista visitar el domicilio social de la Peña Cidiana, en la calle de Sombrerería. Uno guarda muy buenos recuerdos de atenciones y deferencias que siempre han distinguido a estos hombres afectuosos que se agupan en tan popular entidad. Y al acudir ahora en solicitud de datos para poder hilvanar este trabajo, las muestras de afecto y cordialidad han vuelto a ponerse de manifiesto durante nuestra estancia entre los "cidianos".

En "petit comité", con viejos amigos como don Julián Palomares, don Agustín Santillana, don Santos Pereda, don Julián Franco y don Julio Cardero, hemos enhebrado la charla, a lo largo de la cual han ido surgiendo recuerdos y datos que son como la historia viva de la Peña. Ellos nos van contando..

A finales de 1942, —nos dicen— surgió un grupo de buenos amigos que habitualmente nos reuníamos a la hora del café en el antiguo Bar "Ideal", la idea de crear una Peña. Así lo llevamos a cabo con el mayor entusiasmo y el 15 de Febrero siguiente celebramos ya la constitución oficial de la Entidad.

BURGALESISMO Y CARIDAD

Integrada la Peña, en su mayoría, por burgaleses, nada más apropiado que dar a la naciente entidad un nombre que fuera como la síntesis y compendio de su acendrado cariño a la Patria chica. De ahí que acordaran titularla "Cidiana", como permanente homenaje a la gloriosa figura del legendario héroe castellano.

Al mismo tiempo, la entidad señalaba sus fines sociales, que fijó como exclusivamente recreativos y benéficos, mediante la realización permanente de obras caritativas. Y ya en la primera reunión de la Peña, aquellos magníficos "cidianos", que comenzaron a abonar una cuota mensual de cinco pesetas —ahora es de 45— iniciaron la práctica de sus magníficas y ejemplares caridades, que jalonan a lo largo de dieciocho años su benemérita labor.

SOCIOS FUNDADORES

Resulta curioso traer al recuerdo la lista de aquellos veinticinco socios que fundaron la "Peña Cidiana". Varios de ellos han desaparecido ya de este Mundo, después de dejar una estela de imperecederos afectos y amistades. Eran los fundadores (y la lista queda incompleta, a falta de unos nombres que no afloran al recuerdo de los primitivos socios), los siguientes señores:

Don Julián Palomares, don Esteban Cordero, don Alvaro Blanco, don Gregorio Santos, don Dionisio Ordóñez, don Ricardo Santamaría Suso (fallecido), don Santos Pereda, don Angel Gredilla, don Enrique Martín Sánchez, don Fidel Morales, don Cándido Martínez (fallecido) don Máximo Santos, don Agustín Santillana, don Antonio Martínez Revuelta, don José María Domingo, don Segundo Moral Quemada (fallecido), don Pedro Varona (fallecido), don Florián Inclán (fallecido, don Antonio Martínez, don Julio García, don Amancio Domingo y don Emiliano Sáez.

LA PRIMERA JUNTA DIRECTIVA

La constitución de la Peña se llevó a cabo el 10 de Febrero de 1943, designándose la primera junta directiva, que quedó constituida de la siguiente forma:

Presidente: don Julián Palomares; vicepresidente, don Amancio Domingo; tesorero, don Fidel Morales; secretario, don Florián Inclán y vocales don Alvaro Blanco y don Gregorio Santos.

En reunión celebrada el 19 de Febrero de aquel mismo año, es decir, pocos días después de la constitución oficial de la entidad, se acordó ampliar el número de socios a cuarenta, entrando entonces a nutrir las filas de la Peña otro buen grupo de excelentes "cidianos", que llegaban rodeados de idéntica popularidad y poseídos de similar amor a las cosas de Burgos. Este número limitado de socios se amplió años más tarde a cincuenta, que es el que actualmente integran la Peña

ACTOS DESTACADOS

De siempre se ha distinguido la Peña Cidiana por la brillante prodigalidad con que ha festejado sus acontecimientos más señalados, que han tenido en todo momento como broche la realización de obras de caridad de la más variada índole.

Ya en 1943 festejaron "por todo lo alto" los "cidianos" la constitución de su Peña y cada año renuevan en los días 14 y 15 de Febrero su conmemoración a la que rodean de la máxima simpatía y brillantez. Anualmente, el aniversario de la fundación lo celebran con un espléndido vino de honor al que concurren siempre destacados invitados y representaciones. Al día siguiente ofrecen una misa en sufragio de los socios difuntos, cuyas sepulturas visitan más tarde en el camposanto, para ofrendar el piadoso recuerdo de oraciones y flores. Y como gastronómicamente también están muy hermanados, se reunen en fecha tan señalada en una comida tradicional, a cuya mesa sientan a autoridades e invitados y que tiene siempre el colofón de fructíferas colectas para fines benéficos.

Pero la Peña Cidiana no circunscribe su obra a una vida social, delimitada por las cuatro paredes de su domicilio. Lo mismo cuando funcionó en los locales cedidos por el bar "Burgos" en la planta baja del edificio donde actualmente está instalada, como cuando pasó a ocupar su actual domicilio social, ha llevado a cabo y sigue manteniendo con el mejor espíritu una singular y meritísima obra benéfica, que podemos concretar en estos datos:

Aparte de la entrega mensual de 300 pesetas que reparte entre diversas instituciones de caridad recauda en su comida anual de aniversario fundacional unas 1.500 pesetas, que destina a idénticos fines. Asimismo, cada año, y desde su fundación, la Peña Cidiana socorre con importantes y valiosos aguinaldos a setenta familias necesitadas, en un acto simpatiquísimo al que ningún año faltamos, por cuanto tiene de edificante y cristiano.

Podemos anotar en el haber de esta Peña sus innúmeras contribuciones a tómbolas y festejos de carácter benéfico, en las que se ha distinguido siempre por su generosidad.

De otro lado, en su Casa ha acogido siempre con singular afecto y esplendidez a cuantas representaciones de entidades burgalesas ubicadas en otras ciudades aquí han llegado en distintas ocasiones.

Además la Peña Cidiana —que organiza anualmente una animada excursión— ha prestado su concurso y entusiasta colaboración a las conmemoraciones festeras de la ciudad, participando primero en la batalla de flores que hace años se celebró en el paseo de la Isla y luego, inveteradamente, en la Cabalgata del Pregón, en la que destaca siempre la belleza de su carroza.

Y hay por último, en la historia social de la Peña, la singular contribución burgalesa a la rotulación de la hasta hace unos días calle del Cid y hoy del Cardenal Segura, cuya placa sufragaron los cidianos, aunque ahora haya ido a dormir el sueño del olvido en cualquier almacén municipal.

PRESIDENTES Y SOCIOS DE HONOR

Entre los actos destacados que ha llevado a cabo la Peña cabe subrayar los de imposición de insignias y entrega de títulos de socios de honor a don Alejandro Rodríguez de Valcárcel, don Florentino Rafael Díaz Reig y a la Sociedad "Círculo de la Unión", en fiestas que tuvieron gratísimo ambiente de exaltación burgalesa.

Asimismo ofreció la Peña Cidiana un cariñoso homenaje, en el año 1948, a su socio fundador y primer presidente, don Julián Palomares, auténtico "patriarca" de este nutrido grupo de buenos amigos, que en tanta estima le tienen por sus excepcionales méritos y virtudes humanas y profesionales.

Con el Sr. Palomares han ostentado en épocas sucesivas la presidencia de la entidad don Esteban Cordero, don Ramón Inclán, don Enrique Martín Sánchez, don Ricardo Santamaría Suso, don Vicente Pérez, don Victorino Conde (fallecido en el ejercicio del cargo) y actualmente don Pablo Carcedo. En total, ocho presidentes en dieciocho años.

RECUERDO PIADOSO

Los "cidianos" tienen perenne en su recuerdo, en estas vísperas gozosas del homenaje que les va a rendir la ciudad, a sus compañeros difuntos, que con su esfuerzo, entusiasmo y amor a Burgos también escribieron la pequeña historia de su Peña. Y estos nombres queremos dejarlos grabados en letra impresa, ante esa jornada memorable para la entidad.

Son: don Florián Inclán, don Cándido Martínez, don Maximino Alvarez, don Ricardo Santamaría Suso, don Segundo Moral Quemada, don José Navas, don Teodoro Palenzuela, don Pedro Varona, don Mariano Díez Larra, don Teófilo Carcedo, don Victorino Conde, don Marcelino Taboada y don Julio Ruiz Salvatella. Para todos ellos —"buenos vecinos de Burgos"— nuestras oraciones y nuestro recuerdo.

Un grupo de "cidianos", en una de las primeras conmemoraciones de la fiesta fundacional de su Peña. — (Foto Fedé).

En reconocimiento a su meritoria y permanente labor de exaltación burgalesista y a la excepcional obra benéfica que llevan a cabo desde su fundación, el Excmo. Ayuntamiento acordó en sesión plenaria de 14 de Abril del presente año, conceder la distinción honorífica de «Buen Vecino de Burgos», con carácter colectivo, a las Sociedades «Peña Cidiana» y «Peña Recreativa Castellana».

Se hacía constar en el expediente que fue instruído al efecto, que ambas entidades se vienen distinguiendo constantemente por sus ejemplares obras de caridad cristiana en favor de varias instituciones benéficas de la ciudad, destacándose asimismo los rasgos de acendrado burgalesismo que han caracterizado siempre a estas dos Sociedades y la entusiasta y eficaz colaboración que vienen prestando al Ayuntamiento en cuantos actos de exaltación burgalesa han participado.

Ahora, la Corporación municipal dará estado oficial a dicho acuerdo, procediendo a la entrega de los títulos correspondientes a las referidas entidades, en acto solemne que se celebrará a mediodía del próximo domingo y que tendrá como marco el salón de sesiones del antiguo Palacio del Consistorio.

Por la popularidad, simpatías y afectos de que están rodeadas esas dos Sociedades, dentro de la esfera ciudadana, este acto de entrega de los títulos de «Buen Vecino de Burgos» tendrá grato ambiente y asenso general. En las filas sociales de la «Peña Cidiana» y «Peña Recreativa Castellana» figuran burgaleses de pura cepa, buenos y laboriosos vecinos de esta Cabeza de Castilla, a la que consagran su cariños con la más noble ilusión desde las más variadas ramas de su actividad laboral. Y ellos —que personifican a sus Peñas— saben que el pueblo de Burgos les estima, admira y felicita, en esta fiesta de gala mayor que van a vivir.

DIARIO DE BURGOS, tan identificado siempre con sus problemas, sus obras y fiestas, quiere sumarse también con toda efusión a ese acto y como rendido tributo de afecto y admiración les dedica este trabajo periodístico, en el que desea compendiar la singular historia de estas dos Peñas beneméritas.

Seis amigos crearon la "Peña Recreativa Castellana"

De orilla a orilla de nuestro río mayor nos hemos desplazado, después de nuestra gratísima visita a la "Peña Cidiana". Encaminamos nuestros pasos hacia la calle de la Calera y ascendemos al domicilio social de la Peña Recreativa Castellana, la otra entidad que el domingo va a recibir el título de "Buen Vecino de Burgos".

También aquí, en este acogedor rinconcito donde se ama y sirve a Burgos, cuenta el periodista con viejos y leales amigos. En la espaciosa galería del local social, ya donde de noche, sorprendemos enfrascados en humorística tertulia, al presidente de la entidad don Gerardo Sanmartín; al notable artista burgalés Fortunato Julián —socio benefactor de la Peña— y otros veteranos socios de la Recreativa Castellana, que no pueden retirarse a sus domicilios sin darse antes una vuelta por su Peña.

Y expuesto el motivo de nuestra visita, a la par que las deferencias y atenciones, surge la amabilidad del presidente y secretario de la entidad, quienes, en el local de Secretaría, nos van relatando la historia interesante de la Recreativa Castellana.

En esta "rancia" foto de hace veintiocho años aparecen reunidos los socios fundadores de la "Peña Recreativa Castellana".

UNA PEÑA CREADA POR SEIS AMIGOS

Un grupo de burgaleses —entonces jóvenes y hoy ya peinando canas casi todos— cuyo número no excedía de seis, acordaron en el año 1933, para apartarse y vivir ajenos a las disensiones de aquella época, agruparse en un domicilio social propio, donde pudieran apartarse de los defectos y vicios de la calle, latentes y acrecentados en tal coyuntura.

Expuesto el propósito a todo el grupo, optaron por celebrar una reunión previa en el entonces domicilio social del Club Ciclista Burgalés, en el antiguo Bar Royalty (paseo del Espolón) y redactaron los reglamentos de la entidad, que sometieron inmediatamente a la aprobación de la autoridad.

EL PRIMER DOMICILIO SOCIAL

El número de socios que en principio fundaron la Peña —que por cierto está registrada en el Gobierno Civil con el nombre de "Peña Benéfica Recreativa Castellana"— fue de treinta, teniendo lugar la constitución oficial el 3 de Noviembre de 1933. Aquellos pionros de la Recreativa Castellana eran en su mayoría burgaleses, pertenecientes a las más diversas clases sociales y en todos animaba un magnífico espíritu de exaltar y enaltecer las glorias de su Patria chica.

Contaron pronto con domicilio social, mediante el arriendo del pequeño local que en la planta baja de la casa número 33 de la calle de la Puebla había ocupado antiguamente el "Bar Azul" y allí celebró ya sus juntas la nueva directiva, que había quedado integrada por los siguientes socios fundadores:

Presidente: don Gerardo Sanmartín; vicepresidente, don Fernando López; secretario, don Luis Rojo; tesorero, don Amando García; contador, don Manuel Izquierdo; vicesecretario, don Gervasio Peña y vocales don Amador Julián, don Máximo Arlanzón, don Esteban Pérez, don Leoncio Arroba y don Antonio Ciruelos.

Esta junta inició su mandato el 10 de Noviembre de 1933, emprendiendo una entusiasta labor de captación de socios, hasta completar el número total de treinta, fijado como límite en los estatutos. Al mismo tiempo puede decirse que comenzaron los actos culturales que han presidido siempre las actividades de esta entidad y que son sin duda su característica más definida.

OBRAS BENEMERITAS

Hombres todos de profundos sentimientos cristianos, los socios de la Recreativa Castellana han prodigado siempre sus caridades y ya desde la época fundacional de la Sociedad, comenzaron la periódica donación de sumas importantes a la antigua Tienda Asilo, Hospital de San Juan y Asilo de Ancianos Desamparados y Mercedarias, benemérita labor que han continuado a lo largo de los veintiocho años de vida social, ampliándola a otras instituciones, como el Banco Burgalés de los Pobres y la actual Cocina de Caridad.

Asimismo y dentro del orden cultural, la Recreativa Castellana se cuenta como socio protector de entidades tan burgalesas como el Orfeón y la Peña Guitarrista.

UN SISTEMA DE ADMINISTRACION UNICO

Una de las notas más destacadas de la vida social de esta entidad es un singular sistema de administración, en los servicios de bar, regido por turno por los mismos socios, sin distinción de cargos ni antigüedad. Esto facilito notablemente la buena marcha económica de la Peña y ofrece, por otro lado, una garantía de calidades en los artículos, en beneficio común.

CUOTA INICIAL DE TRES PESETAS

Al fundarse la Peña se estableció como cuota mensual la casi irrisoria cifra de tres pesetas, cantidad que ha ido aumentando paulatinamente hasta quedar fijada en la de 25, que es la que actualmente satisfacen los miembros de la Sociedad.

Con tan exiguos ingresos parece increíble que aquellos escasos, aunque animosos socios, pudieran llevar adelante sus proyectos. Pero con el mejor espíritu fueron dando cima a sus problemas y en Abril del año siguiente, es decir, en 1934, cobraba nuevo impulso la entidad, al trasladarse al nuevo domicilio social, en la planta baja de la casa número 16 de la calle de Vitoria.

Fue entonces cuando, en posesión ya de un local más capaz, acordaron ampliar hasta sesenta el número límite de componentes de la Peña, que es el que en la actualidad rige. Ello proporcionó mayores ingresos, para afrontar los consiguientes gastos de instalación, que convirtieron a aquel local en un acogedor rincón, donde diariamente se reunín buenos burgaleses, a los que el periodista comenzó a conocer y a saludar casi todas las noches, en los balbuceos de su vida profesional en este periódico.

Digno de subrayar es, a propósito de aquel antiguo domicilio social, que al producirse el glorioso Movimiento Nacional, la Peña Recreativa Castellana cedió generosamente sus locales para que en ellos funcionaran durante más de tres años, las oficinas del Clero Castrense, limitando por tanto sus actividades a periódicas reuniones sociales para poder ir manteniendo latente la vida de la Sociedad.

ACTOS SEÑALADOS

En el año 1947 la Recreativa Castellana alzó el vuelo de su antigua Casa y fue a fijar su vida social al piso primero de un suntuoso edificio de la calle de la Calera, en el número 17, donde actualmente funciona.

Puede decirse que a partir de esa fecha las actividades de la entidad cobran nuevo rumbo y mayor incremento. Las conferencias culturales para socios y familiares se prodigan a lo largo de los años; las excursiones recreativas y culturales que anualmente celebran a lugares turísticos de la provincia y aún de otras cercanas, son ejemplo de hermandad y alegría social; la celebración de campeonatos y torneos diversos dentro del seno de la entidad estimula y apasiona a los socios.

La conmemoración anual del aniversario de la Peña está rodeada de la máxima brillantez, con actos religiosos y profanos que congregan en la fecha del primer domingo de Noviembre a todos los socios y familiares.

De unos años a esta parte, la Recreativa Castellana dedica mensualmente cariñoso homenaje a uno de sus socios, por turno de antigüedad, celebrando en el propio domicilio social gratísimas veladas familiares, con la colaboración de la Caja de Ahorros Municipal. De esta forma, se mantiene el contacto de los familiares de los miembros de la Peña, a la par que se les hace partícipes de fiestas sumamente recreativas.

Hay que subrayar, dentro de los actos destacados que jalonan la historia de esta entidad, la brillante conmemoración de sus bodas de plata fundacionales, con festejos que tuvieron desarrollo durante toda una semana, hace dos años, y a los que se sumaron entusiásticamente las demás Peñas hermanas burgalesas y las autoridades locales.

Asimismo, la Recreativa Castellana supo rendir tributo de admiración y cariño a sus socios fundadores don Santos Castrillo (q. e. p. d.) y don Angel Alvarez, por su esforzada y entusiasta labor de muchos años en pro de la entidad, dedicándoles un simpático acto en el curso del cual se les hizo entrega de artístico pergamino.

Idéntico homenaje dedicó, años más tarde, a su presidente fundador don Gerardo Sanmartín, al cumplir éste los veinte años de mandato al frente de los destinos de la Peña. En este acto, el Sr. Sanmartín —esforzado rector de la Recreativa Castellana— recibió un precioso pergamino obra de Fortunato Julián, en el que iban contenidas las firmas de todos sus consocios.

Y si justo es consignar la entusiasta participación de la Peña en las fiestas Cidianas y en las Cabalgatas del Pregón, en la que siempre ha figurado con preciosas carrozas, surgidas del genio creador de ese artista extraordinario que es Fortunato Julián, no lo es menos, en vísperas del día en que va a recibir la Peña Recreativa Castellana, esa preciada distinción que le otorga el Ayuntamiento, como "Buen Vecino de Burgos", evocar a los socios que trabajaron y se esforzaron por la Entidad y hoy viven la paz de los justos, ha de estar presente junto a sus compañeros. Sus nombres aparecen grabados en esta lista: Jerónimo Pampliega, Clemente Ventura, Secundino Ibeas, José Izquierdo, Juan López, Gregorio del Santo, Jacinto Nuño, Paulino Casas y Santos Castrillo.

LUIS VALLEJO ORBEA

"EL MORITO"

lugar de cita estas Fiestas

Para comprar

GAFAS de SOL

enorme surtido

RELOJES

suizos de las mejores marcas

CAMARAS Y MATERIAL FOTOGRAFICO

APARATOS DE RADIO

TELEVISORES

Aproveche las ofertas especiales de Ferias y Fiestas de

OPTICA NACIONAL

ESPOLON, 1

¡Qué bien lava

"LAVASOL"

ropa blanca y de color!

...y para todas las

limpiezas caseras

"MISTOL"

Distribuidor: FIDEL ROYUELA BELTRAN

Teléfono 2139 - BURGOS

Para obtener la perfecta impresión de MEMORIAS, FOLLETOS, CATALOGOS, REVISTAS Y LIBROS

Encargue su edición a

Talleres Gráficos DIARIO DE BURGOS

BANCO HISPANO AMERICANO

MADRID

CAPITAL DESEMBOLSADO ... ... 650.000.000 de pesetas.

RESERVAS ... ... 1.753.000.000 " "

Casa central

Plaza de Canalejas, núm. 1

SUCURSALES EN LAS PRINCIPALES LOCALIDADES DE LA PENINSULA, CEUTA, MELILLA, BALEARES Y CANARIAS

CORRESPONSALES EN TODO EL MUNDO

SERVICIO ESPECIALIZADO PARA LAS OPERACIONES CON EL EXTERIOR EN SU DEPARTAMENTO EXTRANJERO

Sucursales en Burgos:

OFICINA PRINCIPAL:

Plaza Primo de Rivera, núm. 6

OFICINA URBANA:

Calle Miranda, núm. 1 (Esquina Plaza de Vega)

M.E.C.D. 2017

Este es el programa de nuestras Ferias y Fiestas

La gloriosa Historia de nuestra ciudad reflejada en su escudo

Origen y abolengo de sus lemas y títulos

Por Guillermo AVILA Y DIAZ UBIERNA
(Académico C. de la Real Academia de la Historia)

Queremos hoy recordar el rancio abolengo de los lemas y títulos de nuestra ciudad ciñéndonos a los que exornan su escudo.

Este se compone de un medio cuerpo de Rey coronado, de tres castillos sobre el pecho y encima un arco de muralla almenado y arrancando por cada extremo de un castillo encerrado en un escudete; una corona real por timbre y unos lambrequines que según el modelo que ilustra estas líneas aparece con la leyenda siguiente: "Caput Castellae", "Cámara regia" y "Prima Voce e Fide".

Los castillos que aparecen sobre el busto del Rey, significan aquellos castillos reales y verdaderos de que Burgos era, al formar su escudo, dueña y señora y que a Burgos daban importancia, realeza y poderío.

Esos tres castillos son el de Lara, dado a Burgos, primero por el Rey Don Alfonso X el Sabio, el año 1255 y después por doña María de Molina en 1299; el de Muñó, donado por don Alfonso XI en 1332 y el de Cillorigo con la villa de Miranda, dado a nuestra ciudad por don Enrique III en 1330.

El Rey coronado en campo de gules, significa que fue Corte y Cabeza de Castilla y los tres castillos ya dichos recuerdan las fortalezas que pertenecían a Burgos. La corona condal representaba el timbre, el origen y preponderancia que debía a los primeros condes castellanos.

Las inscripciones que se leen en los lambrequines del escudo significan: "Caput Castellae", Cabeza de Castilla y "Cámara Regia" el título que le daban a Burgos todos los Reyes. El lema "Prima Voce et Fide" quiere decir que conocida por todos su fidelidad, celo e ilustración, hablaba la primera en todos los Congresos de la Nación como Cabeza y Corte del Reino. Y la cuarta inscripción, o sea, "Madre de Reyes" nos da a conocer que Burgos fue la cuna de los condes de Castilla, de los que nacieron los monarcas de España; que conquistó los reinos musulmanes y que con su espíritu de independencia salvó las libertades de los pueblos.

Los otros títulos que ostenta con orgullo y dignidad nuestra ciudad son los de "Muy Noble, Muy Leal, Muy Más Leal, Excelentísima y Benéfica" que le fueron concedidos a Burgos por los Reyes de Castilla a través de los siglos en la forma siguiente:

El de "Noble Ciudad" se lo otorgó el Rey Alfonso X el Sabio al encabezar así todos los documentos oficiales; su nieto don Fernando IV, queriendo premiar la fidelidad de Burgos durante su truculenta minoría, le concedió el de "Muy Noble Ciudad"; los Reyes Católicos recompensaron el servicio de Burgos en el sitio del Castillo, añadiendo a los dictados de la ciudad, el de "Muy Leal" y el emperador Carlos V le otorgó el de "Muy Más Leal", por los servicios que le prestó Burgos el año 1523 cuando los franceses invadieron el Reino de Navarra, los cuales servicios consistieron en la formación de un Cuerpo de Ejército de mil infantes y doscientos gastadores que tomaron parte en la famosa batalla de Pamplona y en el Sitio de Fuenterrabía, gastando en la manutención de dichas fuerzas, según aseguran los historiadores más de tres millones de maravedís.

El tratamiento de Excelencia que nuestra ciudad ostenta se le concedió Isabel II el año 1855 por sus relevantes méritos y fidelidad a sus reyes.

Y el de "Muy Benéfica" le fue concedido por el Caudillo de España, Generalísimo Franco, con fecha 28 de Febrero de 1952.

Concluirán el próximo día 12 de Julio

Día 29

A las ocho de la mañana, inauguración de la gran feria de toda clase de ganados, maderas, etcétera, en las magníficas instalaciones del Mercado de San Amaro.

A las diez y media, en el Santa Iglesia Catedral Basílica Metropolitana, solemne misa de pontifical, con asistencia del Excelentísimo Ayuntamiento en Corporación, cantada por la Escolanía de la Catedral, el Orfeón Burgalés y la "Schola Cantorum" del Círculo Católico de Obreros, bajo la dirección del Sr. Belzunegui, maestro de capilla de la Santa Iglesia Catedral.

A la una, recepción oficial del Ayuntamiento a las autoridades en la Casa Consistorial.

A las seis de la tarde, primera corrida de toros, en la que se lidiarán seis toros de la ganadería de don Enrique Pérez de la Concha, de Sevilla, por los diestros Gregorio Sánchez, Curro Romero y Santiago Martín "El Viti".

A las once de la noche, en el puente de Santa María, primera sesión de fuegos artificiales, a cargo del pirotécnico Hijo de Félix M. de Lecea, de Miranda de Ebro.

De once de la noche a una de la madrugada, bailes públicos en el Real de la Feria.

Día 30

A las seis de la tarde, segunda corrida de toros, en la que se lidiarán ocho toros de la ganadería de don Emilio Ortuño, antes marquesa de Deleitosa, de Salamanca, por los diestros Pedro Martínez "Pedrés", Rafael Pedrosa, Diego Puerta y Paco Camino.

A las once de la noche, en el puente de Santa María, segunda sesión de fuegos artificiales, a cargo del mismo pirotécnico del día anterior.

De once de la noche a una de la madrugada, bailes públicos en el Real de la Feria.

Día 1 de Julio

A las cinco de la tarde, en las pistas de la Sociedad "Tenis Club de Burgos", campeonato interprovincial de tenis, en el que se disputará el trofeo del Excelentísimo Ayuntamiento, por la Sociedad "Tenis Club de Burgos" y el "Real Tenis Club de Pamplona".

A las seis de la tarde, gran novillada, en la que se lidiarán siete novillos de la ganadería de don Jesús Sánchez Arjona, de Salamanca, por el rejoneador don Angel Peralta y los diestros Manuel García "Palmeño", Baldomero Martín "Terremoto" y Manuel Benítez "El Cordobés".

A las once de la noche, gran verbena en el paseo del Espolón y plaza de José Antonio.

Día 2

A la una de la tarde en la Casa Consistorial, imposición de las insignias de la distinción honorífica "Buen vecino de Burgos" a la "Peña Recreativa Castellana" y a la "Peña Cidiana".

A las cinco, en las pistas de la Sociedad "Tenis Club de Burgos" terminación del campeonato interprovincial de tenis.

A las seis, en la plaza de toros, espectáculo cómico-taurino-musical "Galas de Arte".

De once de la noche a una de la madrugada, bailes públicos en el Real de la Feria.

Día 3

A las ocho de la tarde, en el paseo del Espolón, Teatro de Títeres, a cargo del Grupo del Frente de Juventudes.

A las diez y media, en el mismo paseo, actuación del laureado Orfeón Burgalés, que interpretará un escogido programa de canciones y danzas burgalesas.

Día 4

A las seis de la tarde, en la plaza de toros X Concurso Provincial de Danzas Populares, en el que se rendirá homenaje al laureado Orfeón Burgalés, en acto organizado por la Caja de Ahorros del Círculo Católico de Obreros.

A las ocho, en el paseo del Espolón, Teatro de Títeres, a cargo del Grupo del Frente de Juventudes.

Día 5

A las siete de la tarde, en la pista de la Caja de Ahorros del Círculo Católico, campo Zatorre, campeonato de hockey sobre patines, XII Trofeo del Excelentísimo Ayuntamiento.

A las ocho, en el Espolón, Teatro de Títeres a cargo del Grupo del Frente de Juventudes.

Día 6

Por la tarde, en las pistas de la Ciudad Deportiva, primera jornada del Concurso Hípico Nacional, organizado por la Sociedad Deportiva de Burgos. Primera prueba, "Deportiva Militar" (categoría B): copa y 4.000 pesetas. Segunda prueba, "Arlanzón" (categoría A): copa y 9.000 pesetas.

Día 7

Por la tarde, segunda jornada del Concurso Hípico. Primera prueba, "Nacional" (categoría B); premios, 4.000 pesetas. Segunda prueba, "Nacional II" categoría A): premios, 9.000 pesetas. Copa al mejor clasificado en ambas pruebas.

Día 8

Por la tarde, tercera jornada del Concurso hípico. Primera prueba "Academia de Ingenieros" (categoría B): copa y 4.500 pesetas. Segunda prueba, "Guarnición" (categoría A): copa y 9.500 pesetas.

Día 9

A las diez y media de la mañana, carrera ciclista "Trofeo General Yagüe", organizada por el Club Ciclista Burgalés. Recorrido: quince vueltas al circuito Cerro de San Miguel-Castillo, carreteras de Santander y de Aguilar de Campoo y caminos del Cementerio de San José.

Por la tarde, cuarta jornada del Concurso Hípico. Prueba "Honor". Premios: copas y objetos de arte.

A las seis y media de la tarde, carrera ciclista nacional "Circuito urbano", organizada por el Club Ciclista Burgalés. Se celebrará en la Avenida del Cid Campeador y se disputará en varias mangas, clasificándose los primeros de cada una para disputar la manga final.

Del 10 al 12

Primer Certamen de Cine amateur, de la Cabeza de Castilla, organizado por el Cine-Club de la Asociación Cultural Iberoamericana y patrocinado por el Excelentísimo Ayuntamiento de Burgos, adjudicándose el trofeo del Excelentísimo Ayuntamiento a la mejor película del certamen.

Día 11

Por la tarde, quinta jornada del Concurso Hípico. Primera prueba, "Diputación provincial" (categoría B): 4.500 pesetas y copa. Segunda prueba, "Gobernador civil" (categoría A): 9.500 pesetas y copa.

Día 12

Por la tarde, sexta y última jornada del Concurso Hípico. Primera prueba, "Jueces de Castilla" (categoría B): 4.000 pesetas. Segunda prueba, "Gran premio de Burgos" (categoría A): 22.000 pesetas y Copa del Excelentísimo Ayuntamiento.

Otros festejos

En la Ciudad Deportiva se celebrará el Campeonato de Bolos, patrocinado por el Excelentísimo Ayuntamiento, competición en la que podrán participar todos los aficionados de la capital y provincia que lo deseen. Concluirá el segundo domingo de Julio, disputándose una copa, donada por la Corporación municipal.

De los días 28 y 29 de Junio y 1.º, 2 y 9 de Julio, de una a dos y media, conciertos musicales en el Espolón, a cargo de las bandas militares.

Las Sociedades "Salón de Recreo" y "Círculo de la Unión", así como la Residencia de Oficiales celebrarán diversas fiestas en sus respectivos salones.

Asimismo el "Tenis Club de Burgos" celebrará bailes de tarde, en sus instalaciones, los días 1 y 2 de Julio.

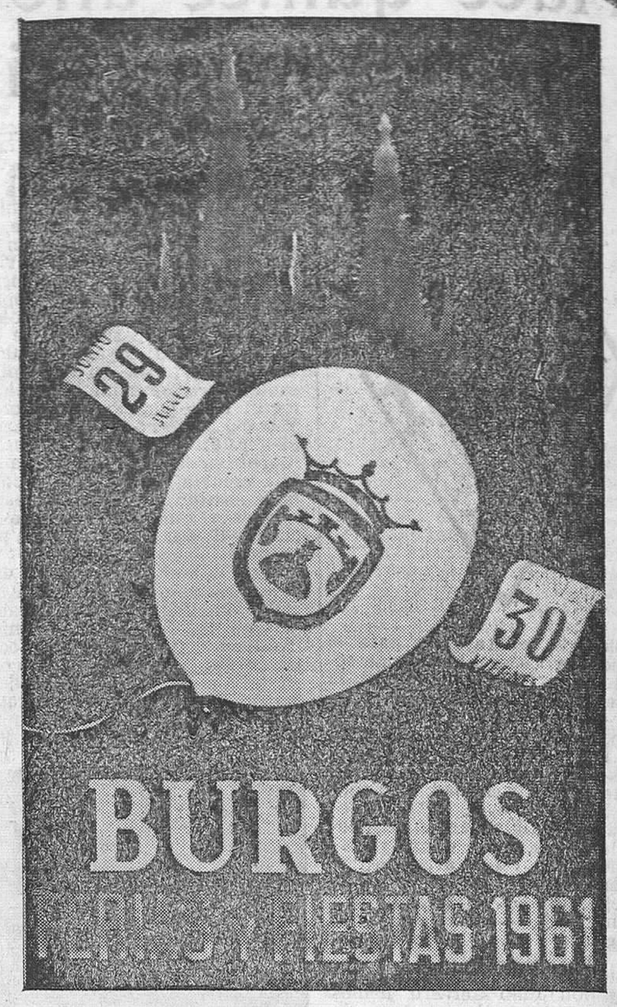

CONTINENTAL-AUTO. S.A.
Recambios y accesorios en general para automóviles
Chevrolet - Belford - G. M. C. - Opel y otros
Madrid, 1
Teléfono 1814
BURGOS
Pl. Calvo Sotelo, 8
Teléfono 4583

JAIME ANDRES URETA
DKW
Automóviles "Austin"
Motocicletas "Peugeot"
ciclomotor Peugeot
¡UNICO EN EL MUNDO!
BURGOS:
CALLE MADRID, 26
Teléfono 4263
Visite nuestro "stand" en la
Exposición de Maquinaria
y Automóviles
de San Amaro
PALENCIA:
PL. SAN LAZARO, 1
Teléfono 3408

La Esfera
Presenta
Las mejores colecciones en tejidos de auténtica novedad
Plaza de Santo Domingo de Guzmán
Teléfono 2976
BURGOS

CASA MARCOS
(HIJOS DE SIXTO SAIZ MARCOS S. R. C.)
FERRETERIA EN GENERAL
Santander, 11
BURGOS
Teléfono 1819

Mobba
BALANZAS AUTOMATICAS - MOLINOS DE CAFE - PICACARNES - RALLADORAS - CORTAFIAMBRES - MEDIDORES DE ACEITE - ETC.
Madrid, 13. — Teléfono, 4951 — BURGOS

M.E.C.D. 2017

Ferias y Fiestas

San Juan se inclinó reverente y solemne avanzó San Pedro

Por María Cruz EBRO

Nuestra Feria principal, la de San Pedro, tiene solera, noble raíz. Su origen se remonta ¡nada menos! que al siglo XIV, en el transcurso del cual un rey, Alfonso IX, concedió a la ciudad el privilegio de celebrar una feria la cual había de comenzar el día de San Juan y terminar quince días después.

El texto íntegro de este histórico privilegio se conserva en nuestro Archivo Municipal, donde está considerado como uno de los más curiosos documentos que allí se guardan.

En dicho documento —dicen los que han tenido la dicha de tenerle en mano— se dictaban normas curiosísimas para los feriantes que acudían a Burgos para vender o cambiar sus mercancías y se daban instrucciones a las autoridades de aquel entonces para el mejor desenvolvimiento y propaganda de la Feria.

Coincidiendo que por aquella época, el comercio de Burgos tomó gran incremento por afluir a nuestra ciudad infinidad de mercaderes de todas las regiones, nuestra feria bien pronto hízose famosa en toda Castilla y fue durante muchos años una de las más importantes que se celebraban en España.

El motivo de haber escogido el mes de Junio y precisamente del día de San Juan en adelante, para la celebración de la feria, no fue otro que el aprovechar la circunstancia en dicha quincena, cuando los rebaños trashumantes más famosos terminaban de llegar de Extremadura, siendo esta circunstancia la que contribuyó mayormente a que tuviera gran importancia la que después había de ser feria famosa.

Cuentan ilustres historiadores que la afluencia de feriantes congregados en Burgos, llegó a ser tan numerosa que resultaban incapaces las casas para albergar a tanta gente, teniendo que quedarse muchos forasteros a pasar la noche a la intemperie.

La causa que principalmente contribuyó al decaimiento de la feria burgalesa fue que a mediados del siglo XV, las ferias que se celebraban en Medina del Campo adquirieron extraordinario auge, perjudicando enormemente a la feria burgalesa.

En tiempos relativamente modernos y en vista de que la decadencia de todas las ferias del reino continuaban su marcha alarmante, los Municipios fueron poco a poco introduciendo la costumbre de celebrar fiestas y regocijos populares, coincidentes con las ferias, para de esta forma tratar de atraer a los feriants y forasteros. De ahí proviene el que hace años fuese en Burgos el día de San Juan día señalado de gran fiesta y jolgorio popular.

El motivo de que en la actualidad la Feria y Fiestas burgalesas se hayan trasladado de el día de San Juan al de San Pedro, es muy sencillo y se explica muy fácilmente: Como la feria primitiva duraba quince días y la fiesta de San Pedro coincidía con el momento de su mayor esplendor, el ir perdiendo esta su importancia, se fue retrasando su inauguración siendo este el motivo de que nuestra Feria empiece el día del Santo Apóstol.

San Juan se inclinó —y solemne avanzó San Pedro...

Y año tras año San Pedro abre con su tradicional llave el mágico país del ensueño. Para chicos y grandes.

Nostálgicamente las burgalesitas supervivientes de un "ayer", fin de siglo, soñamos... Soñamos con peinas y mantillas —tarde de toros—; y nos vemos paseando en el Espolón donde los "arlequines" (1) rebajaban el rubor de los rostros encendidos por el piropo.

¡Ay! los días aquellos .....

(1) Se daba el nombre de "arlequín" a un sorbete en pirámide en que el rojo y el blanco fresa y mantecado combinado a rayas evocaba el traje en colores del extravagante personaje de la antigua farsa italiana.

Tres preguntas al presidente de la Comisión Municipal de Festejos, don Luis Alberdi

¿Cuál habiera sido cu mayor ilusión para estas fiestas? ¿Qué desembolso representan para el Ayuntamiento? ¿Cómo tiene pensadas las del próximo año?

Hoy, día de San Pedro, quisiéramos detenernos envarias reflexiones sobre nuestros festejos.

Nadie mejor para hacerlas ante los burgaleses que el Presidente de la Comisión de Gobierno, don Luis Alberdi Elola.

Y a él hemos preguntado:

1.º ¿CUAL HUBIERA SIDO SU MAYOR ILUSION PARA ESTAS FIESTAS?
2.º ¿QUE DESEMBOLSO REPRESENTAN PARA EL AYUNTAMIENTO?
3.º ¿COMO TIENE PENSADAS LAS DEL PROXIMO?

1.ª La respuesta sería obvia: contestar a todos; pero como esto significaría pretender un imposible, el alterar la picara condición humana que, cuando se le dan flautas, pide pitos, y cuando se le ofrecen pitos, reclama flautas, para no dar en disquisiciones bizantinas, ni embarullarnos en el maremagnum de dislocados pareceres (tantas veces ayunos de elementos de juicio, como carentes de competencia responsable), contestamos, conforme a lo que observamos desde el punto de mira de la realidad de los hechos, de la personal experiencia y de los propios criterios; pero distinguiendo en la pregunta dos aspectos: el de la concreta programación del año actual y el que pretende forjar las bases de la proyección futura.

Los festejos de 1961 no desmerecen de los que se han sucedido, de quince años a esta parte, según nos testimonian los respectivos programas que tenemos a la vista, porque mutatis mutandis se ha mantenido la línea clásica de los mismos, a pesar de la desventaja de contar con una consignación tan precaria como se dirá más adelante, lo cual no ha sido óbice para que se haya batido la marca en la antelación de la publicación del programa oficial y de la belleza de su presentación.

Lo que sentimos en el alma es, y no por imprevisión como consta a los "diletantes", sino por exigencias económicas, haber excluído el número de una orquesta sinfónica o de una agrupación coral de cámara, que hubiese redondeado el aspecto cultural de la magnífica exposición de Luis Sáez, temática musical y pictórica que pretendemos desarrollar sucesivamente a una con evocaciones literarias y teatrales, a medida que lo permitan las obligaciones municipales.

Pero hay algo que importa desmentir: la afirmación de que el programa carece de espectáculos verdaderamente populares.

El pueblo, en el sentido de nuestras viejas Partidas, es todo el mundo, y "todo el mundo", a la hora de divertirse, no guarda afinidades amorfas, sino que se derrama según las particulares inclinaciones o gustos. Y las inclinaciones o gustos diversos tienen un anchuroso cauce en los espectáculos públicos, tales como las competiciones deportivas, las corridas de toros y el masivo de la Cabalgata del Pregón, como la antigüedad gustaba de cuadrigas, circos y torneos.

Al hablar de la Cabalgata del Pregón, a nadie extrañará que, como "padre de la criatura", haya sido ésta la gran preocupación de mis actividades municipales festeras.

A la Cabalgata del Pregon, entre dimes y diretes de tirios y troyanos, se la estaba asfixiando, no por desidia, sino por puntillismos de competencia que ha sido preciso clarificar, a las veces con decisiones de excepción, aunque siempre bajo la supervision del Regidor de la Ciudad.

Aun forzando la personal proyección primitiva, la creación de la actual Junta del Pregón, compuesta por una comisión de representantes de las sociedades populares y por el presidente de la Comisión de Gobierno, en nombre del Ayuntamiento, ha acabado con suspicacias y malentendidos, dejando al Ayuntamiento lo que le es privativo: dirigir, revisar, y, cuando fuere menester, frenar, y dando a las sociedade sel imperio de las iniciativas, que jamás podrán comprometer a la Corporación municipal a actos o situaciones que previamente no sean aceptados o autorizados por ésta en el programa oficial de fiestas, puntualizando además que en la Cabalgata del Pregón las carrozas serán fruto de las iniciativas populares, y el "relleno" de la misma, objeto de la Comisión de Gobierno, para eliminar definitivamente los "exotismos" que desambientan un espectáculo que debe decir muy alto del sentido y estilo artistico burgalés.

En suma, que la creación de la actual Junta del Pregón, salvadas las deficiencias de toda proyección de urgencia, nos anima a planificar para el próximo futuro con justificado optimismo, si otra cosa no dispone de mí el señor Alcalde, que... para eso tiene la vara, y manda.

2.ª Menos de la mitad de lo presupuestado para 1959.

3.ª Muy esperanzadoramente si se acumulan a la consignación de 1962 las ciento cincuenta mil pesetas que se escatimaron a la del año actual, en relación con lo asignado para 1960.

Banco Español de Crédito

Domicilio social: Alcalá, 14. — MADRID

CAPITAL DESEMBOLSADO Y RESERVAS: 2.564.031.066,97 Ptas.

500 DEPENDENCIAS EN ESPAÑA Y AFRICA

Departamento de extranjero: Cedaceros, 4. — Madrid

SUCURSAL DE BURGOS

ALMIRANTE BONIFAZ, 15 (Edificio de su propiedad)

URBANA: Calle Miranda, 3 (Frente Estación Autobuses)

ESTA ESPECIALMENTE ORGANIZADO PARA LA FINANCIACION DE ASUNTOS RELACIONADOS CON EL COMERCIO EXTERIOR, SERVICIO NACIONAL DEL TRIGO Y LIBRETAS DE AHORRO

SUCURSALES EN LA PROVINCIA: Aranda de Duero, Briviesca, Lerma, Melgar de Fernamental, Miranda de Ebro, Pradoluengo, Roa de Duero, Villadiego y Villarcayo.

(Aprobado por la D. G. de Banca, Bolsa e Inversiones, el 3-5-61, con el núm. 3627).

BANCO DE BILBAO

MAS DE 100 AÑOS AL SERVICIO DE SUS CLIENTES

UNICO BANCO ESPAÑOL CON SUCURSALES EN OTROS PAISES

BB

Autorizado por la D G de B. B e I con el n.º 3478

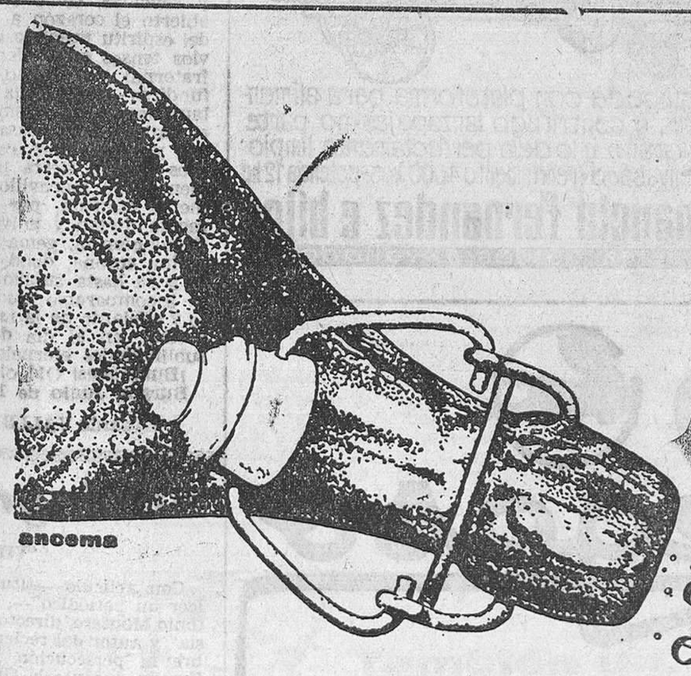

A LA HORA DE COMER

un manantial de calidad en su mesa

LA CASERA el agua carbónica que se ha impuesto en todos los hogares, por su pureza y esmerada elaboración, cuenta con la más moderna INSTALACION DEPURADORA DE AGUAS y la maquinaria precisa para el lavado, esterilizado y llenado automático de las botellas, lo que asegura la más completa higiene y pureza.

SOLA O MEZCLADA CON VINO La Casera ES UNICA

HIJOS de PEDRO CARCEDO, S. R. C.

Casa Fundada en 1900

ALMACENES DE

COLONIALES

VINOS Y LICORES

Vitoria, 28 — Teléfonos 1314 y 2719 — BURGOS

M.E.C.D. 2017

BUENOS DIAS, BURGOS

Por Julián VELASCO DE TOLEDO

Estamos en Fiestas. En las Fiestas Mayores de San Pedro y San Pablo que por facer bien y ennoblecer a nuestra Ciudad, manda Alfonso XI que se celebren anualmente y que se hagan pregonar por todos los lugares para que vengan todos los que quisieren venir. Y así lo cumple nuestro Concejo, severo y pulcro de la tradición, repartiendo doce mil programas entre vecinos y forasteros. No pensaría Alfonso XI en el nuevo milagro de Guttenberg pregonero sin redobles ni trompetería. Yo he puesto en el buzón dos programas, uno para un amigo rentista y el otro para un amigo poeta. De aquel, estoy segurísimo que no faltará, del amigo poeta, tengo mis dudas, de que se quede con sus buenas ganas de venir. No es fácil la confección de un programa que se diferencie de los anteriores con grandes suspens de originales

atractivos por los cuantiosos gastos que ocasionan. Los programas están en la calle y en ellos quedan complacidos el niño, el joven, el viejo, el intelectual, el taurino y el deportista.

Estamos en Fiestas. La ciudad, con rosas en los parques y ruidos en el Ferial, tiene sitio para todos y extiende risueña su hidalguía caballeresca que tal cualidad humana, no se le escapó a Cervantes cuando un personaje de sus comedias dice en una posada de Toledo. "Yo soy caballero de Burgos". Hagamos hincapié que Burgos no es una ciudad cualquiera en los caminos del Mundo. Si Atenas tiene sus sabios, Egipto el Nilo de siete mil kilómetros y Florencia el Dante, Burgos tiene el Cid, cuyas hazañas de honra conocen todos los escolares del Universo. Y Burgos sigue conquistando al que la visita por la severidad castellana, por el fausto monumental y el silencio de sus arboledas. Cuanto más se la conoce, más profundas sorpresas nos reserva a la intimidad de sus contactos y se convierte en casi persona para el hombre culto que la admira. ¿Sería mucho decir, que ciudad y hombre dialogan familiarmente de su pasado, piedras e historia, de su presente, que anima calles y paseos, de su porvenir, que trae industrialización acomodada?

Si habéis hojeado el programa veréis en él algo que no dice la letra impresa y siendo el mismo programa para todos, no lo es, porque no todos los que llegan a divertirse vienen con la misma rumbosidad monetaria. Hay festejos para los de cartera abultada y para los que no necesitan cartera. Los madereros de la sierra, los bodegueros de la ribera, los hacendados del páramo se hunden en los divertimientos de buen precio, mientras el tímido terronero se sienta a comer su pan en el Espoloncillo remirando las barbas de Abengalvón, fiel amigo del Cid y se vuelve a su pueblo, chamuscado de tracas e inundado de bullicios y desfiles callejeros. Pero a ambos, por igual, debemos agradecerles su grata compañía, ahora, que todos tenemos cara de fiesta y la generosidad pronta al obsequio. Al derrochador y al comedido, porque vienen a ver su Burgos, rompiendo la nostalgia de su lejanía, la crípula de su territorio provincial, sus estirones urbanos, su prosperidad comercial, su aseo higiénico, su crecimiento cultural y su belleza histórica La guapura de una ciudad no es como la de la mujer, sino todo lo contrario. Cuanto más vieja la ciudad, más bonita la hallamos y esta belleza arrayente no puede improvisarse donde todo es de hoy, donde no existió pretérito denso y honroso.

Estamos en Fiestas. Nos empuja a la calle una contagiosa alegría interior, una vibración cordial y bulliciosa de estar en todas partes, de conversar, de reír, de gustar, de descarrilar de nuestro largo silencio invernal. Un torrente de sol y juventud nos roba, un saludo inesperado nos sorprende, unos ojos bonitos nos detienen. Pasean la ciudad caras desconocidas y andares forasteros, mocerío lugareño cogido de la mano y los escaparates muestran los encantos del tipismo burgalés, postales cofres y gitanillos,

Cuando el niño se ha cogido de la mano del abuelo y no quiere ver a casa aunque le compren el pito, algo importante acontece en la ciudad. Y el acontecimiento detiene al niño y al abuelo en la Plaza Mayor, crisol de hidalganía, con colgaduras de sonoridad, surtidor de cánticos que hierve la sangre de la raza, himnos y músicas triunfales, guapura femenina y varonía castiza. El colorido y la grandiosidad emocionan. Nadie falta a esta espectacular de los festejos.

Allí, corro apretado de belleza, fuerza y alegría, el heraldo de la Ciudad, desde los históricos hierros del Consejo, recia la voz, ha pregonado.

Estas son las Fiestas de San Pedro y San Pablo que manda facer nuestro Rey Alfonso XI.

Mutualidades Laborales

CAMBIO DE HORARIO

Por disposición de la Superioridad y a partir del día 1.º de Julio, se establece en esta Delegación la jornada intensiva por la mañana siendo las horas de oficina al público de las 10 a las 14 horas.

Lo que se publica para general conocimiento.

EL DELEGADO

RUTAS DE HISTORIA Y TURISMO

Por Gonzalo MIGUEL OJEDA

II

APROVECHANDO uno de los muchísimos días de maravillosa transparencia de luz que ofrece el clima burgalés, ya sea en Primavera, Verano u Otoño, e incluso en pleno Invierno, puede organizarse la izquierda para enfrentarse con hacia la Sierra de la Demanda que, en sus múltiples panoramas, no solo tiene el atractivo de sus pinares con sus arroyos de agua clarísima, a veces quieta y remansada para servir de soporte a plantas acuáticas como nenúfares, y otras, saltarina, que se desprende entre peñascos, entablando un rítimico compás de perfecta armonía en la pujante belleza de un rincón pinariego.

Disfrutando del nuevo trazado que la ingeniería ha sabido concebir para desviar aquel tortuoso paso de la Varga, y girando hacia la izquierda para enfrentarnos con la torre y el palacio de Saldañuela, que tan felizmente se ha salvado de una decadencia ruinosa, gracias a una mano altruísta, puede admirarse, un poco más adelante, cómo esa misma mano, con el mismo plausible criterio de reanimar la Historia, ha revalorizado la importancia y la gallardía de la torre de Olmos Albos.

Dejando a un lado, solamente un par de kilómetros de distancia, la ermita de Quintanilla de las Viñas, que el amigo Monteverde quisiera ver comunicada por un buen tramo de carretera, seguimos adelante, sin poder contemplar de cerca el primer monumento religioso enclavado en la provincia de Burgos; esa ermita ornamentada con franjas de aves, vides y anagramas, que se conoce y se estudia en todas las Universidades del Arte y que nosotros, relegada a segundo término, no la damos importancia y ni siquiera una buena vía de comunicación.

Un poco más adelante y desde la misma carretera que nos conduce a destino, vemos otro ejemplar de nuestras grandezas pasadas, en ese castro de Lara que, en su posición de alerta y nueve siglos de historia, sigue marcando las avanzadas de la Reconquista nacional.

Y pasamos por el pueblo de Hortigüela que si aparentemente no ofrece grandes atractivos para el turismo en su apiñado caserío, sabe distinguirse con la originalidad y obsequiar al pasajero con el exquisito aroma del enebro que queman sus vetustas cocinas serranas.

Siguiendo carretera adelante, Barbadillo del Mercado nos sorprende al salir de una curva peligrosa, y allí queda una casa-palacio, una iglesia interesante con valiosas obras de arte y, un poco alejado de la población, dos antiguas ermitas con restos de arquitectura visigótica, en un arco de herradura y en piedras talladas en vistosa ornamentación, que parecen aprovechadas de otro edificio anterior y puestas en los muros a la vista para suscitar consideraciones anejas a su modelado artístico y a su procedencia y participación en la Historia.

En su lado opuesto se abre la carretera, que atravesando las eras, lleva al mismo curso del río Pedroso, ese emporio feliz de los pescadores burgaleses, para alcanzar la iglesia románica de Vizcaínos y empalmar cerca de Barbadillo del Pez con la carretera que sigue al Monasterio de Valvanera.

Cruzando el río Arlanza, que ofrece recuerdos de epopeya en tiempos pretéritos, se entra en la capital del partido judicial. Urbe famosa que guarda el rico tesoro que representan los restos de los Siete Infantes de Lara. Importante centro de comunicaciones donde afluyen a la general de Burgos a Soria, las de Santo Domingo de la Calzada, Nájera, de Quintanar de la Sierra, etc., etc.

Completando allí el abastecimiento de provisiones para la jornada campestre emprendida, se deja la carretera principal para tomar otra a la izquierda que atraviesa la población y, ascendiendo suavemente por una vía muy tortuosa, pero de excelente conservación, se pasa por Castrillo de la Reina, Palacios de la Sierra y Quintanar de la Sierra, localidades con aires de ciudad y de potencialidad económica, que suenan mucho por su explotación industrial y atraen por la belleza de sus contornos, de sus horizontes, de sus panoramas y de su perfumado ambiente pinariego.

No se han mencionado otras particularidades, no menos interesantes, como son sus trajes y costumbres regionales, porque merecen capítulo aparte y son tema especialísimo para describir en la fiesta anual que se celebra en la ermita de Revenga.

Hoy, que no hemos coincidido con esa fecha, pero sí con un precioso día de primavera, vamos a tomar como centro de ese encantador paraje, que circundado de pinos, de verdor, de rebaños y de alturas, resulta la meta de nuestra excursión.

Hundiéndose nuestros pies en la mullida alfombra natural que invita a caminar sobre la inmensa pradera, y aspirando la deliciosa atmósfera del ozono, que agradecen nuestros pulmones, se dejan los vehículos motorizados que han facilitado el viaje y siguiendo las roderas marcadas por las típicas carretas serranas, nos dejamos llevar por las supuestas rutas de la prehistoria, donde lejanos antepasados dejaron bien marcadas las huellas de su estacionamiento, acaso los primeros pobladores establecidos en el actual territorio burgalés, descritos y descubiertos hace algunos años por el eminente arqueólogo reverendo P. Ibero.

En el delicioso ambiente de una paz intensa, solo interrumpida por el balido de los corderos y las esquilas de las vacas, que pastan libremente, se alcanza la ligera eminencia de un peñasco donde arraigan y crecen frondosos pinos y donde asoman los primeros vestigios de una lejana civilización que rendía culto a los muertos colocándoles en sepulturas abiertas a golpe de pico en la roca viva y exponiéndoles a la intemperie en nichos orientados hacia el sol saliente.

Estas peñas que afloran pocos metros de altura sobre la verde pradera conservan ya vacíos todos sus enterramientos y puede observarse cómo aprovechaban los espacios para intercalar los reducidos sepulcros de los muertos en la niñez. Así, discurriendo sobre tan lejana cultura y en los toscos medios de que se valieron para desvastar la roca y profundizar lo suficiente para dar cabida y forma al cuerpo humano, se camina lentamente bajo la sombra de las copas de los pinos y se asciende de nivel siguiendo las tortuosas huellas de la explotación de una cantera que amenaza destruír el espectacular emplazamiento de un poblado, tribu o familia que allí encontró refugio, sus medios de subsistencia y el reposo para sus huesos.

Aún hemos llegado a tiempo de reconocer los agujeros que hicieron en la enorme peña, cortada verticalmente como el murallón de una fortaleza y dividida en dos, acaso por un rayo. Dichos agujeros, frente a niveles de otros peñascos cercanos, pudieron ser el soporte de algunos troncos de árbol para tender un cobertizo de ramaje. Allí mismo pueden distinguirse los amontonamientos de piedras para formar paredes o separaciones, y cómo utilizaban las cavidades en las peñas para resguardarse al abrigo de las intemperies.

Esta desagradable sorpresa de ver cómo en pleno siglo XX se destruyen los pocos vestigios restantes de una civilización ancestral, nos hizo volver a la triste realidad y a considerar lo poco que ha servido el respeto guardado por tantas generaciones como han pasado, para que, en la era del progreso y de los descubrimientos, y tal vez en nombre de una supuesta economía, se destruya la obra hecha por el hombre hace miles de años.

Almas sanas en cuerpos sanos en los Albergues de Sección Femenina.

Pregón de fiestas de la "Mesa de Burgos" en Madrid año 1961

¡Burgaleses!

Hoy, en que la voz del pregonero se alza entre un clamor de fiesta y alegría, y el mensaje feliz llega a todos los alcores, las cimas, las hondonadas y los caminos de toda la geografía burgalesa, vistiéndose con el primor de sus galas de Primevera fecundada; hoy, en que la ciudad entera es como una rosa impube, donosa y pulida, saturada de todos los aromas y abierto su cáliz, al sol de la esperanza, en estos días jubilosos de los Santos Pedro y Pablo; hoy, en que el eco severo de sus clarines llega a los valles, repitiendo la buena nueva, nuestro Alcalde Mayor, proclama y convoca a todos los burgaleses del campo y de la ciudad, y a vosotros, también, hermanos de las dos Castillas y las tierras de todas las Españas, diciéndoos, que Burgos, abre una vez más las puertas de su hidalga ciudad, en este día de recuerdos y venturas y os invita con su singular cordialidad castellana, a que participéis de una manera directa de sus fiestas, llenas de rancio sabor y sana alegría, galanura y afecto, en un constante y completo esparcimiento del espíritu, con que el hogar augusto castellano sabe comunicar y complacer.

Venid a esta tierra de cielo purísimo, de fuerte sol, de alboradas de nácar, ancha, con amplitud de recias ansiedades, si buscáis deleitaciones humanas y espirituales, a gozar de su riqueza monumental y artística, que en estos días memorables, llega a su plenitud, en una explosión de luz y color, en competencia de hermosuras y armonías con sus atardeceres.

Pasad, penetrad —si venís de Sur a Norte— por el umbral del legendario y romancero Arlanzón, signar la frente y mirad a Santa María... comprenderéis así a este Burgos de leyenda y poesía, cargado de laureles, de nobleza y lealtades, abierto el corazón y a flor de piel, la vena generosa de su sangre, pronta al sacrificio por el hermano, para hacer rotunda afirmación del preciado y novel título de su escudo de "MUY BENEFICA", en un esfuerzo de acrisolada voluntad caritativa, que la perfila y eleva a la más alta plenitud española como un milagro de Dios.

Todos los años, Burgos, os convoca en sus "fiestas mayores", para que vengáis a confundiros con sus hijos, en cualquier plaza o calle de la ciudad, o en sus maravillosos paseos de la Quinta, Fuentes Blancas, florones cuajados de rosas... o deletreando ferbienestar, como colmados quedan la boveda señera del inmenso crucero gótico de la Catedral, los pies, sobre la tumba de Rodrigo de Vivar, la mente en las estrellas y fija la mirada en la Madre del Dios Bueno, Nuestra Señora, Santa María la Mayor.

Y así, también, Burgos gozoso de sí, se pierde generoso en vuestros brazos, para desearos que sus fiestas, calen, en lo más profundo de vuestros sentidos, colmándoos de dicha, felicidad y bienestar, como colmados quedan los hombres de esta noble tierra, fuerte y bondadosa, brava y gentil, nacida así de las manos de Dios; tesoro espiritual en un mejor sentir y gozar, formando de este modo el más sano concepto de creadora hermandad, entre los hombre todos de la patria amada, confundiendo en un solo abrazo al poderoso y al humilde, de las regiones todas, que vinieron, al amplio solar castellano, a repartirse, con nosotros, todas nuestras esperanzas y alegrías festeras, honrándonos en este encuentro a la par que se honran.

Pero todos los años, Burgos os llama, con clarinadas de victoria, para mostraros, como del esfuerzo creador, unido entre los hombres rectores, de su destino histórico y el de todos sus hijos, en un constante laborar, va ensanchando el perímetro de su progreso, en constante vocación de universalidad y os convoca para haceros partícipes, también, de esta inquietud colectiva y nacional, por, y para el engrandecimiento de nuestra Patria, meta definida, totalmente lograda y que colma de felicidad a todos los corazones burgaleses.

Así es esta tierra, toda; total y de absoluta entrega. ¡Tierra hidalga! ¡Vieja tierra! ¡Vieja, en sus castillos; vieja en sus amores; vieja en sus creencias, fecundada con ardiente savia, de sus ardientes hombres! ¡Vieja y milenaria, en sus virtudes. Nueva, fresca, lozana, fuerte, atlética, formada virilmente, física y espiritual, lograda para gestas de universal grandeza, redentora y paciente.

Y así son todos sus hombres. Los que hicieron del área del terruño familiar, escuela y templo sagrado de su hidalguía; los que por cincunstancia de vida, carrera y trabajo, se repartieron, por la amplia geografía española, son hoy fieles continuadores, adelantados maravillosos del patrio suelo burgalés, con sus recias y sanas virtudes; y... ¡vosotros! Los hermanados en un común denominativo de Mesa de Burgos, en este trozo del milenario solar, hito gigante, pregonero filial que canta permanentemente, su amor a Burgos, emplazado en el corazon de Madrid, en esta maravillosa villa de las Siete Estrellas, capital de todos los españoles; así son también, nuestras fiestas, humildes y sencillas, como sus hombres, abierto el corazón a la bonanza del espíritu nuestros brazos, nervios tensos que piden el abrazo fraternal y amoroso, para confundirse —en este día de gratitud burgalesa— y entremezclarse en el sentir, en el pensar, en el sufrir y en el gozar, con los hombres de esta tierra prometida y cien veces maravillosa, gozosamente cuidada, por Dios, para recreo divino y universal de su Omnipotencia, gema augusta de divina corona, donde el hombre se goza hasta sublimarse, en esta incomparable ciudad, trasunto y adelanto de la felicidad prometida, en el día de todas las sublimidades eternales.

¡Burgaleses! Oíd, oíd, oíd.

Burgos, Junio de 1961;

Eduardo VALERO GARCIA

Bibliografía

"VIDA NUEVA"

Con artículo —titulado "Saber leer un periódico"—, de don Antonio Montero, director de "Ecclesia" y autor del reciente libro sobre la persecución religiosa en España durante la Guerra de Liberación, se inician una serie de escritos sobre la Prensa de la Iglesia, que componen el grueso central del número 271 de "Vida Nueva".

Entre los trabajos sobre la Prensa están los firmados por Juan Abarca, Antonio Herrero Losada —redactor jefe de la Agencia EFE—, Manuel Calvo Hernando, Manuel Mira, etc., etc., con reportajes y artículos sobre las Agencias de Prensa, las impresiones de un lector, Prensa política, Escuelas de Periodismo, etcétera.

Los escritores Tomás Salvador y Julio Manegat dedican su mensual colaboración a tratar de la Prensa infantil, tema común a ambos periodistas, enfocada según la opinión de cada uno de ellos.

Completan, hasta las 32 páginas del número, las habituales secciones de libros, cine, femeninas, actualidad nacional e internacional, etc.

Dentro del programa de Fiestas, no olvide visitar la nueva exposición que, pensando en usted, ha montado

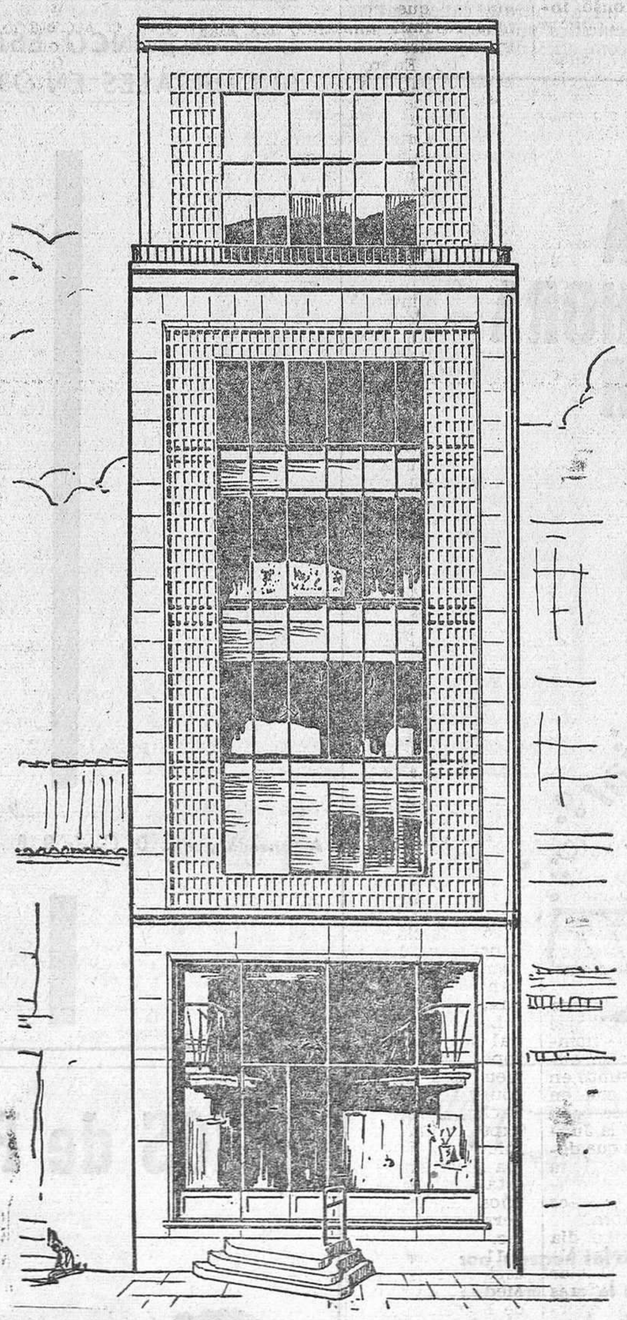

Muebles Angulo, S.A.

Calera, 9 y Parra, 14 :: BURGOS

TRILLADORA paja corta

MAFER

anuncio

facilidades de pago

equipada con plataforma para alimentarla y centrífugo lanzapajas • no parte el grano y lo deja perfectamente limpio y envasado • rendimiento 4.000 kgs.-potencia 12 hp

pidan detalles a Venancio fernandez e hijos

perez galdós 5 · valladolid

Pegaso

AUTOCARES 165 CV para 45 viajeros

MONOTRAL 120 CV para 40 viajeros

CHASIS AUTOCAR 110 CV para 38 viajeros

ENTREGAS INMEDIATAS

MAXIMAS FACILIDADES DE PAGO

Finanzauto, S.A.

Concesionarios en exclusiva de la EMPRESA NACIONAL DE AUTOCAMIONES, S. A.
en Burgos
Concepción, 14
Carretera de Valladolid, 5. — Aranda de Duero
Ramón y Cajal, s/n. — Miranda de Ebro

¡MUEBLES

LOS MEJORES
LOS MAS BARATOS
COMPRUEBELO
AVENIDA GENERALISIMO, 7

LARA

M.E.C.D. 2017

En las bodas de oro de la A. de Fomento de Turismo local

Un ilustre burgalés, Don José María Fernández Cavada, fue el promotor de la idea de hacer a nuestra ciudad adelantada del turismo español

La entidad nació en el seno del Ayuntamiento y bajo su tutela.- Todas las fuerzas vivas en 1910 dieron vida a la obra.- Cómo se constituyó la Asociación.- Intensas actividades.- Aquellos tiempos heroicos de la guerra

Trabajando en equipo e intimamente compenetrado los directivos que asumen sobre sus hombros la responsabilidad de las tareas del Turismo, prosiguen fielmente la tradición de quienes les antecedieron. En nuestro grabado aparecen los secretarios perpetuo y titular don Gonzalo Miguel Ojeda y don Pedro Carasa y el guía intérprete don Virgilio Vivar

(Foto FEDE)

Apenas si hace unas horas que acaban de cerrarse los actos conmemorativos del Cincuentenario de la fundación de la Asociación de Fomento del Turismo de Burgos a cuya efemérides se han asociado las demás entidades hermanas de toda España al elegir precisamente a la Cabeza de Castilla como sede de la XXVI Asamblea nacional de la Federación española de Centros de Iniciativa y Turismo.

No podía faltar, por consiguiente, en este número dedicado a exaltar las ferias y fiestas mayores de Burgos, un recuerdo muy especial a esa veterana Asociación de Fomento de Turismo local, a los hombres que la forjaron y a la obra típicamente burgalesista, cultural y trascendente en todos los sentidos que nació hace medio siglo bajo la amorosa paternidad y tutela del Ayuntamiento.

COMO, CUANDO Y PARA QUE NACIO LA IDEA

Comencemos este reportaje por advertir que, en realidad, las bodas de oro se cumplieron el año pasado, según la rigurosa cronología ya que fue en Septiembre de 1910 cuando se constituyó legalmente la entidad. Circunstancias de fuerza mayor obligaron, sin embargo, a aplazar para este año la celebración de los actos.

La excepcional categoría monumental e histórico-artística de Burgos, cantada a través de todos los tiempos en España y en el extranjero y las halagüeñas perspectivas que se ofrecían en orden a la explotación y fomento del turismo movió a aquel entusiasta burgalés que se llamó don José María Fernández Cavada, siendo a la sazón primer teniente de Alcalde de nuestro Ayuntamiento, a desarrollar la idea de crear una institución idónea, secundado por un grupo de entusiastas burgaleses.

Fue así como el referido capitular promovió un expediente el 16 de Abril de 1909 y sobre la base de una reunión —la primera— presidida por el alcalde de la ciudad don Manuel de la Cuesta y a la que asistieron los presidentes de la Diputación provincial y de la Cámara de Comercio y otras personalidades.

En esa reunión —según consta en el expediente incoado al efecto— "el señor Cavada propuso como uno de los medios de traer a nuestra ciudad elementos de vida y animación, fomentar o crear en ella el Turismo, que, en otras partes, ha producido grandes beneficios. A este propósito dijo que Burgos reúne condiciones excepcionales para el desarrollo de esta moderna industria pues son célebres en todo el Mundo su incomparable Catedral, su notable Cartuja de Miraflores y los demás Monumentos de Arte y de Historia, siendo todo a los recuerdos de los héroes más insignes de nuestra épica Reconquista, a la belleza de sus alamedas y jardines y hasta el clima fresco y agradable durante el estío que tanto estiman los turistas para sus excursiones".

Y sigue anotándose en el mismo expediente: "Leyó después la R. O. de 6 de Octubre de 1905 que tiene por objeto formentar el turismo y propuso para concretar su pensamiento que se nombre una comisión encargada de estudiar las disposiciones de la citada R. O. y se fomenten excursiones artísticas, viajes baratos de ida y vuelta, de acuerdo con las Compañías de Ferrocarriles españoles, publicación de datos de su Historia y Arte referentes a nuestra ciudad y a su provincia y comodidad y economía en los alojamientos y cuanto se crea preciso y conveniente, imitando en este particular a otras ciudades más aventajadas que la nuestra donde esta industria está admirablemente desarrollada y produce pingües ganancias y beneficios de todo género."

Dicho expediente se resolvió favorablemente al mes siguiente y la Comisión de Gobierno del Ayuntamiento aprobó la propuesta del señor Fernández Cavada "hallándola conforme y digna de llevarse a cabo por los beneficios que la realización del pensamiento en ella expuesto puede proporcionar a esta Capital".

La Comisión de Gobierno estaba formada por los señores Amézaga, Arasti, Polo, Arregui y Jiménez.

SE CONSTITUYE LA ASOCIACION

Mejor de cuanto pudiéramos decir por nuestra cuenta, vamos a transcribir, en obsequio del lector, el texto de las actas que dan fe de la constitución oficial de la Asociación de Fomento de Turismo de Burgos.

Una de ellas dice así: "En la Ciudad de Burgos, siendo las doce horas del día 17 de Septiembre de 1910, y previa citación pasada al efecto se reunieron en la Sala capitular de la Casa Consistorial los señores don José María Fernández Cavada y don Leandro Gómez de Cadiñanos, primero y tercer teniente de Alcalde, respectivamente; don Eduardo Cifrián, don Enrique García, concejales; don Isidro Gil Gabilondo, secretario del Ayuntamiento y presidente de la comisión de Monumentos de esta provincia; don Anselmo Salvá y Pérez, archivero cronista de esta ciudad; don Manuel González Ballesteros, presidente de la Diputación provincial; don Pedro Tena Sicilia, secretario de la misma; D. Valeriano R. Cisneros, director de Carreteras provinciales; don Jenaro Pérez Villarejo, director del Instituto General y Técnico de esta ciudad; don Rodrigo de Sebastián, vicedirector del mismo; don Eloy García de Quevedo y Concellón, secretario del mismo y de la Comisión de Monumentos de esta provincia; don Pedro Diez Montero y Antón, presidente de la Cámara de Comercio; don Juan Albarellos, director de DIARIO DE BURGOS; don Antonio Zumárraga Diez, director de "La Voz de Castilla" y presidente del "Círculo de la Unión"; don Mariano Rodríguez Miguel, director de "La Imparcialidad"; don César Gallardo, don Germán Manzanedo y don Gerardo Mateo, dueños respectivamente, de los hoteles de París, Londres y Universal; don Pedro Matossi, representante del Café Suizo; don Alejo Madrazo, don Florencio Andrío, don Ricardo García y don Enrique Rodríguez, dueños, respectivamente, de los Cafés Candela, Montañés, Iris y Victoria; don Aniano Bermejo, presidente del "Salón de Recreo"; don Elías Elías Elías, inspector de los Ferrocarriles del Norte, sección de Burgos y don Carlos Alfonso, ingeniero Jefe de Obras Públicas de esta provincia.

"Acto seguido el señor presidente, después de dar las gracias a todos los concurrentes por la amabilidad con que había sido acogida su invitación, comunicó el acuerdo adoptado por la Corporación municipal en sesión del día anterior referente al fomento del turismo en esta provincia, puso de manifiesto la gran importancia que tiene para Burgos esta cuestión y, por ello, solicitó de los reunidos su apoyo y que se dignaran emitir su opinión.

"A continuación se concedió la palabra al señor Rodríguez Miguel quien aportó interesantes datos sobre constitución y funcionamiento de las Juntas para el fomento del turismo en diferentes localidades. El señor presidente de la Cámara de Comercio, don Pedro Diez Montero, dió también cuenta de diversos antecedentes que relacionados con el mismo asunto posee de las poblaciones de Zaragoza, Santander y San Sebastián, en las cuales, el Centro de Turismo se sostiene con subvenciones de los Ayuntamientos y con las cuotas que por suscripción pagan el Comercio y la Industria, según su clasificación.

"Seguidamente el señor Gómez de Cadiñanos trató de la organización que deben tener las juntas, siendo de opinión que primero debe nombrarse una magna, de la que nazca otra ejecutiva que bien puede dividirse en subcomisiones, que oportunamente darían cuenta de sus gestiones a la Junta general.

"Siguió en el uso de la palabra el señor Gallardo para ofrecer algunos folletos que posee y que hablan de la organización de estas Juntas, y propone que se nombre primeramente una Comisión que se encargue de buscar suscripciones."

"El señor Fernández Cavada manifestó que era de parecer que la Comisión que hoy debe nombrarse conviene que sólo se encargue de estudiar este asunto en sus diferentes aspectos y que, en un plazo que puede ser de ocho días, venga proponiendo a la Junta ejecutiva los derroteros que deban seguirse, inspirándose para ello, en los móviles del Ayuntamiento, y en el deseo de cuantos han hecho uso de la palabra."

Aún se celebró el mismo día otra reunión, presidida por el alcalde don Aurelio Gómez Escolar y a la que asistieron los señores anteriormente citados, y se acordó, después de escuchar unas observaciones de los señores Zumárraga y García de Quevedo.

Primero. — Que hoy quede acordada por la asamblea que se ha creado un Centro de Turismo en Burgos.

Segundo. — Que este Centro se adhiera al Congreso internacional del Turismo que ha de celebrarse en Toulouse en el próximo Octubre.

Tercero. — Que se nombre una comisión encargada de redactar los estatutos.

La asamblea aprobó por unanimidad tales propuestas y fueron

El Turismo burgalés tiene su más firme valedor en don Gonzalo Miguel Ojeda, secretario perpétuo de la Asociación de Fomento de Turismo en cuya secretaría lleva trabajando entusiásticamente durante un cuarto de siglo

(Foto FEDE)

resignadas las personas encargadas de hacer los estudios preliminares de cuanto pueda interesar al desenvolvimiento del Turismo en Burgos. Quedaron nombrados los señores don José María Fernández Cavada, don Rodrigo de Sebastián y don Mariano Rodríguez Miguel.

INTENSAS ACTIVIDADES

Aquellos animosos hombres no perdieron tiempo. Ya el día 23 del mismo Septiembre de 1910 redactaron los estatutos de la Asociación y acordaron la asistencia de don Leandro Gómez de Cadiñanos, al Congreso de Toulouse.

Tres días después el alcalde, como presidente nato de la Asociación de Fomento de Turismo convocó la primera reunión de la Junta directiva con domicilio provisional en la Casa Consistorial y a partir de entonces la entidad turística inició una serie de intensas y muy fecundas actividades, que nosotros procuraremos resumir anotando las más interesantes:

22 de Enero de 1911. — Se acuerda publicar la primera Guía turística de Burgos y establecer una oficina de Información.

22 de Abril. — Se consigue que hagan escalas en Burgos los aviones que toman parte en el primer "raid" de aviación París-Madrid.

13 de Septiembre. — Primera tirada de folletos de propaganda turística de Burgos y su provincia con 32 páginas de texto e ilustraciones, editada en español, francés e inglés.

25 de Noviembre. — Por denuncia de la Asociación se consigue rescatar un monumento artístico de la provincia, que había sido desmontado y vendido al extranjero.

27 de Enero de 1912. — Acuérdase concurrir al Congreso de Turismo de Madrid.

12 de Agosto. — Se inician gestiones para aprobar en el Senado (va aprobado en el Congreso en 1909) el decreto que prohíba la exportación de obras de arte al extranjero.

11 de Octubre. — Queda nombrada la representación que ha de asistir al próximo Congreso de Turismo de Madrid.

25 de Febrero de 1913. — Se denuncia el mal estado de conservación de algunas carreteras provinciales y se oficia a otras entidades afines para promover una acción conjunta y conseguir su arreglo en el más breve plazo posible.

13 de Junio. — La Junta directiva acuerda los agasajos y excursiones a realizar un obsequio de las personalidades que han de congregarse en Burgos con motivo de la Asamblea internacional de Turismo.

26 de Junio 1914. — Se acuerda concurrir a la exposición de Turismo en Londres y hacer abundante reparto de folletos de propaganda editados en inglés.

La grave situación internacional que se creó por la guerra europea desde Agosto del 1914 a Noviembre de 1918 y las deplorables consecuencias económicas que las naciones beligerantes hubieron de experimentar truncaron el movimiento turístico extranjero que iba adentrándose en España y se estableció un paréntesis de varios años hasta que la normalidad permitió la corriente de visitantes.

11 de Febrero de 1926. — En el certamen de Grenoble se concede Medalla de Oro a la Asociación de Fomento del Turismo de Burgos.

26 de Abril de 1928. —El secretario de la Asociación informa de haber concurrido a la Exposición internacional de Prensa, celebrada en Colonia (Alemania) con el material de propaganda que se editó recientemente y con grandes ampliaciones fotográficas representando monumentos y obras de arte de la capital y provincia y que suministró graciosamente Photo Club.

1.º de Mayo. — Atendiendo al Real Decreto de 25 de Abril de 1928 se tramita, por mediación del Gobierno civil, un extenso proyecto para establecer en Burgos la primera Escuela de Turismo.

11 de Noviembre de 1932. — Se procede a una nueva tirada de folletos de propaganda turística con texto en español, inglés y francés.

9 de Enero de 1934. — Se inician las primeras gestiones para la gran iluminación de la Catedral y a base de potentes reflectores.

9 de Marzo de 1935. — Queda hecha una primera tirada de planos de carretera en la provincia, con diversas informaciones turísticas.

21 de Marzo de 1941. — Esta Asociación es distinguida por la Dirección general de Turismo con el cargo de Junta provincial de Turismo.

Año de 1943. — Un acontecimiento extraordinario absorbe por entero la atención y afanes de esta entidad: la celebración de las fiestas del "Milenario de Castilla". La Junta directiva en pleno con todos los elementos auxiliares con que cuenta pónese al servicio de la Ciudad y de sus autoridades para colaborar abnegadamente a la brillantez y el éxito que tuvo aquella magna conmemoración.

26 de Julio de 1944. — Comunicación oficial del director general de Turismo felicitando a nuestro Delegado en la Asamblea de Turismo celebrada en Pamplona y mostrando su agradecimiento por las ponencias presentadas y coincidencias de opiniones.

17 de Septiembre de 1944. — Se celebra en Burgos la IX Asamblea de la FESIT. Constituyó un éxito y una brillante manifestación de la pujanza lograda por los órganos turísticos y la eficacia de sus trabajos.

23 de Octubre de 1945. — A consecuencia de la desaparición de unas tablas pintadas por Fernando Gallego y existentes en la iglesia de San Cosme y San Damián, esta Asociación lee su ponencia en defensa del Patrimonio artístico nacional, durante la segunda sesión de la Asamblea celebrada en Sevilla con el fin de procurar la catalogación de todas las obras de Arte y poner trabas a su venta.

Como acto relevante, en 1950 y a invitación del consulado de España en Birminghan (Inglaterra) el secretario de la Asociación don Gonzalo Miguel Ojeda dió una conferencia sobre "Atracción y Turismo en España".

En otro orden de cosas, la veterana entidad turística local ha venido prestando su entusiasta concurso en las solicitudes de supresión de pasos a niveles en Burgos y alentó la construcción de la estación única de Burgos que sirve para centralizar el movimiento de viajeros en las distintas líneas del ferrocarril.

Son incontables los servicios de información facilitados a turistas extranjeros. Durante los años sou-5 n eaázsris vo),Tu- elhas-do 1936 a 1939, al ser Burgos la capital provisional de España, en la guerra de liberación, hubo de atender a cuantos refugiados y periodistas extranjeros necesitaron de alojamiento. Durante aquel período de tiempo la Asociación de Fomento de Turismo presentó servicios extraordinarios de carácter informativo y de ayuda ya que tuvo entonces que almacenar y custodiar equipajes, hacerse cargo de la recepción y expedición de paquetes, despacho de pasajes y acudir a la salida y llegada de aviones de las líneas aéreas que entonces radicaron en Burgos.

En aquel entonces, como cualquier otra ocasión, siempre que ha sido necesario, la Asociación de Fomento del Turismo de Burgos, prestó su más altruista colaboración y ofrece su existencia más leal y abnegada al Ministerio de Información y Turismo, a la Dirección general del ramo y a la Federación Española de Centros de Iniciativa y Turismo, siendo a los supremos intereses de la Patria.

(Del "Historial de la Asociación de Fomento del Turismo", de Burgos.)

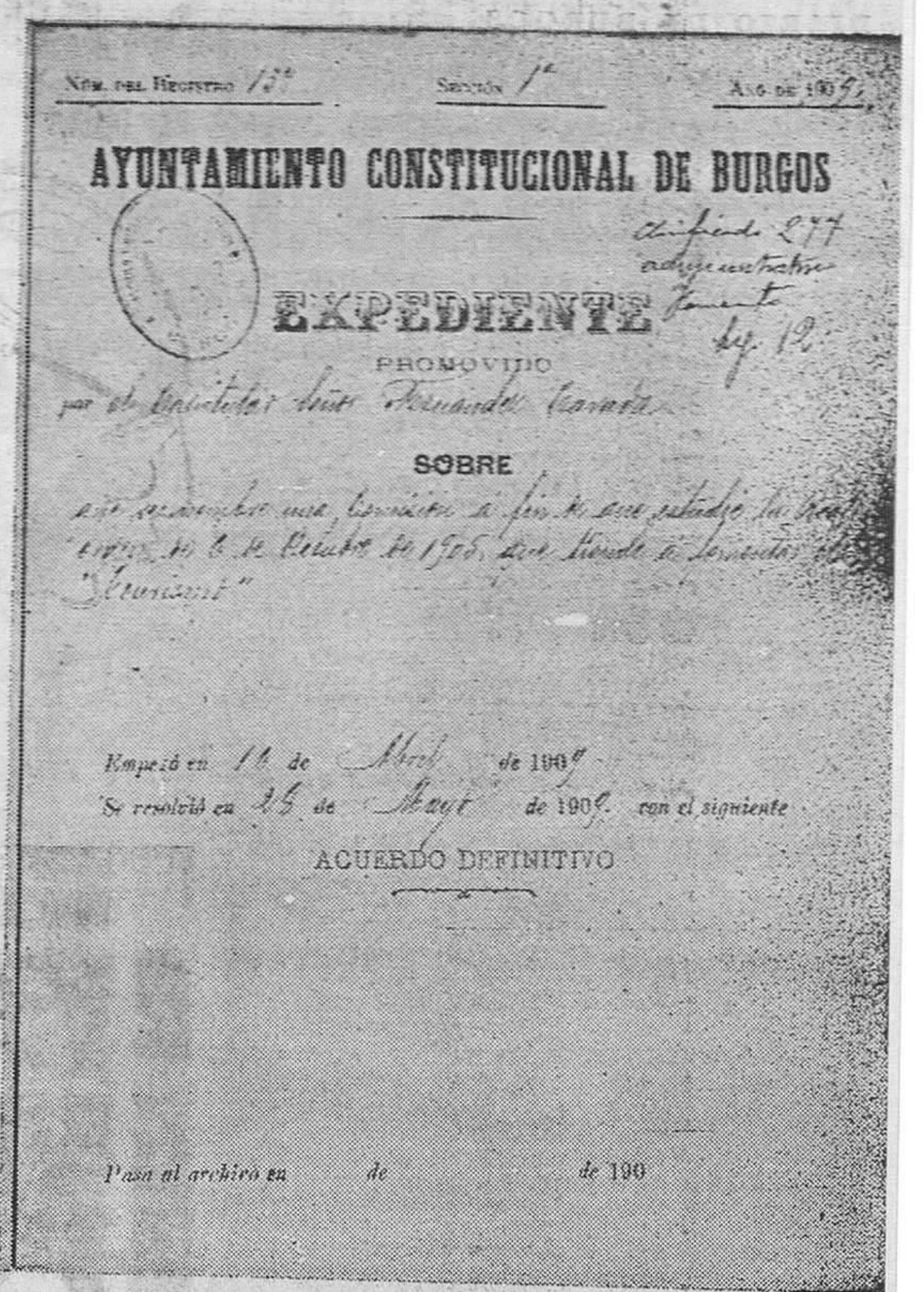

Núm. del Registro 15 — Sección 1ª — Año de 1909

AYUNTAMIENTO CONSTITUCIONAL DE BURGOS

EXPEDIENTE

PROMOVIDO

por el Concejal Señor Fernández Cavada

SOBRE

que se nombre una Comisión a fin de que estudie la Real Orden de 6 de Octubre de 1905 que tiende a fomentar el "Turismo"

Empezó en 16 de Abril de 1909

Se resolvió en 26 de Mayo de 1909 con el siguiente

ACUERDO DEFINITIVO

Pasa al archivo en de de 190

TEJIDOS DOMICIANO - BURGOS

¡SEÑORA!
ROPA BLANCA CON...
Lejía «EL CID»
Que por su esmerada elaboración ha sido adoptada por todas las amas de casa
Fabricante:
FIDEL ROYUELA BELTRAN

También Ud. podrá vestir un traje PÉRROTT'S
PÉRROTT'S
The Genuine London Process
Visítenos!
SASTRERIA Basconcillos

BANCO DE SANTANDER
Fundado en 1857

Capital escriturado y suscrito	Pesetas	200.000.000
Capital desembolsado	»	175.000.000
Reservas	»	457.000.000

Departamento especialmente organizado para toda clase de operaciones con el exterior
SUCURSALES EN LAS PRINCIPALES PLAZAS DE LA PENINSULA, ISLAS CANARIAS Y BALEARES
Representaciones en ARGENTINA, GRAN BRETAÑA, MEXICO Y VENEZUELA con exclusivos fines comerciales y de información (sin poder realizar operaciones bancarias) en:
Corrientes, 465, Buenos Aires. — 38, Lombrand Street. LONDRES, E. C. 3.
Isabel la Católica, 38 (Edificio «La Noria»). MEXICO 1, D. F.
Avenida de Urdaneta, Esq. Las Ibarras, Edificio Central, Oficina 104. — CARACAS
(Aprobado por la Dirección General de Banca, Bolsa e Inversiones con el número 3.653).

M.E.C.D. 2017

Alimentos de garantia*

en millones de hogares

*amparados por
MARCAS REGISTRADAS

TASADA Y BELTRAN, S. A.

MADRID • BARCELONA • PASAJES • PAMPLONA

M.E.C.D. 2017

ECOS DEL BURGOS VIEJO

DANZAS Y TEATRO

Por Teófilo LOPEZ MATA
(Cronista de la ciudad y provincia)

La noticia más lejana de la Feria de San Pedro, nos llega en sendas referencia del año 1521, reiterada en 1575, alusivas ambas a contratación y mercado de maderas, ajenas al ambiente y aire de los festejos populares.

Eran los esplendores litúrgicos de los grandes días de la Iglesia, los que congregaban a la multitud burgalesa, tan arraigada en fervores como apasionada por las fiestas callejeras, que la encendían en regocijos y ruidosos alborozos.

El día del Corpus se celebraba con elevada solemnidad procesional por las angostas calles de Burgos, alfombradas de espadañas, realzadas de ostentosos reposteros en viejas casonas y de reverencial emoción al paso de la Custodia, que avanzaba majestuosa y lenta, entre lluvia de pétalos, fragancia de flores y nubes de incienso diluídas en la luminosa claridad del cielo radiante.

La Justicia y Regidores ostentaban la representación de la Ciudad, bien lograda con el prestigio de sus linajes y costeaban las Deudas de acatamiento al Santísimo, que daban un acento popular de vivo colorido.

Para la procesión del año 1543 se ofreció por vecinos de Villimar una cuadrilla de ocho danzante con guía y tamboril, vestidos de ropillas monedas, gregüescos colorados, borceguíes y morriones amarillos, para ejecutar «los toques y mudanzas que convengan».

Propuestas parecidas se hicieron en 1583 por otros de Huérmeces, para servir a la Ciudad en la procesión y en las fiestas del día, con grupo de ocho danzantes, guía y tamboril, revestidos de «Xaquetas (chaquetas) y capotillos, «la mitad azul e mitad morado, monteras de la misma color, zaragüelles blancos y media colorada, zapatos blancos y guadeñas plateadas y cada uno de su barrilla para troquear y los toqueados que han de hacer matachines y gallardas...».

Nada induce a especular sobre la antigüedad de las danzas de Villimar y Huérmeces, mas, la que tomó parte en la festividad del Señor en 1585, nació, indudablemente, de la fantasía del pintor burgalés Constantino de Nápoles, comprometido con la Ciudad para sacar una danza de doce negros, de la traza y dibujo que tenían en el altar de los tres reyes de la iglesia de la Compañía de Jesús «...con ropillas de bocacles de colores guarnecidos de plata, sombreros de la misma color y calzas justas enteras de estameña... con máscaras negras, argollas con birotes plateados, sonajas, cascabeles y zapatos blancos, más el tamboril vestido de colores, para que todos dancen y hagan folías y rregucijen toda la fiesta de la procesión sin salir della...»

Estas intervenciones de tan profano colorido, deben origen e irreverencias, acentuadas más tarde por extrañas promiscuidades que herían el sentimiento religioso, con desdoro de la Ciudad, ya que en 1667, el Ayuntamiento extendió un libramiento de 200 reales a favor de «Antonia Maldonado y Canpaña, Xitanas... por la danza que hicieron en la procesión y fiesta del Corpus de dicho año...».

Con todo, el agrado con que las cuadrillas de danzas era recibido por el pueblo, sirvió de estímulo al Ayuntamiento para dar brillo a las recepciones que organizaba en ocasión de visitas regias.

En 1565, pudo exteriorizarla, ante la inminente llegada de la esposa de Felipe II, la reina Isabel de Valois, cuya fina sensibilidad, percibía y gustaba del acento arcaico encerrado en los ritmos de las viejas danzas. Días antes de su llegada, ya estaba en Burgos la danza de los Zancos de Vilviestre del Pinar, y se apremiaba al alcalde de Muñó para el envío de las de Mahamud, Presencio y Santa María del Campo» que estos vengan muy lucidos, que aya particularmente labradores en ello».

Desgraciadamente no hubo ocasión para tales exhibiciones, porque en víspera de salir la reina de Tardajos (23 de Mayo) para Burgos, cuando los arcos triunfales ya estaban levantados, las calles entapizadas, dispuestos los trompetas, menestriles y atabales, armeros y lanceros y preparada la artillería del Castillo para rendir honores a la soberana, ésta, desvió su ruta hacia Guipúzcoa y Bayona por otros caminos, temerosa del incremento de la peste, ya incubada en la Ciudad, asolada en los días siguientes por estragos apocalípticos.

En el recibimiento de doña Ana de Austria, cuarta esposa de Felipe II, llegada a Burgos en 24 de Octubre de 1570, aparecían intercalados entre los carros triunfales, varios grupos de danzas: dos de los cuales, blandían espadas en sus giros y evoluciones; el de los Negrillos, alusivo, quizá, a la invención del pintor Constantino; el de los arquillos dorados y plateados, probable antecedente de los actuales danzantes; el de los Zancos, identificado con el de Vilviestre del año 65; la Deuda de los Puñales y finalmente el de los Gitanos.

La recepción real, pormenorizada en algunos aspectos, silencia, no sólo, la procedencia y composición de estas cuadrillas de danzas, sino también, la representación o representaciones teatrales celebradas en el Mercado Mayor, delante de la Casa del Cordón, alojamiento de la Reina.

La Comedia representada, con argumento extraído de uno de los libros de Amadís de Gaula, proporcionado por el famoso impresor Felipe de Junta, fue retocada en decorado y vestiduras por el pintor Jacome Florentín, vecino de Burgos y la cantidad percibida por el artista, delata la riqueza de los tocados de terciopelo y raso, de las Cueras (chaquetas de piel) guarnecidas de raso y pasamanos de plata, de los sayos de damasco, etc., vendidos como restos en 1571 «de lo que sobró en la «comedia que se hizo en el recibimiento de la Majestad de la rreyna».

No sabemos si el autor de la Comedia, fue Pedro de Espinosa, vecino de Burgos «maestro de farzas e comedias», que hizo y representó los Autos y Comedias el día del Corpus de 1571.

El Ayuntamiento concertó y pagó al maestro de Comedias Francisco Osorio, las actuaciones del Corpus de 1585, pero el cómico no compareció dejando burlada a la Ciudad. Localizado en Medina del Campo, se procedió al secuestro de su guardarropía, valiosa en ropas de damasco y brocatel, en sayos de anciano con pasamanos de oro, en gabanes de damasco, en pellicos, bonetes de moros, gorras... todo adquirido en 200 ducados por otro maestro de comedias, llamado Casaos, representante en Burgos, en las fiestas del Corpus del año 1588.

Contrastaba esta exuberante variedad de recursos escénicos, con los reducidos y mezquinos utilizados en la época de Lope de Rueda —cuarenta años antes—, cifrados en cuatro pellicos, cuatro barbas y cabelleras y cuatro calzados, más o menos, que aparecían en un escenario levantado sobre el suelo, con cuatro bancos en cuadro y cuatro o seis tablas encima, con fondo de una manta vieja, tirada con cordeles de un lado a otro.

La rápida y progresiva evolución implicaba una adhesión cálida hacia representaciones en que el auditorio se veía reflejado en las incidencias de su diario vivir, e idéntificado con anhelos y aspiraciones, que tan hondamente calaban en el alma popular.

En Burgos encontramos, en el año 1605, la mención de un teatro donde se representaban comedias y que dió lugar a un choque con el corregidor, deseoso de disponer de un corredor para presenciar gratuitamente las funciones, con oposición del Ayuntamiento, que en apelación a la chancillería, la fundamentaba en el perjuicio que se ocasionaba a las Niñas de la Doctrina, recogidas en una casa del barrio de la Calera, institución benéfica tutelada por la Corporación, sostenida por limosnas y en buena parte con producto de las entradas del espectáculo teatral.

Independientemente de éste, seguían las representaciones de los Autos Sacramentales representados en el losado de la Catedral e igualmente en calles y plazas, a juzgar por una referencia de 1617 alusiva a las ventanas del primer suelo de la casa del boticario Cuadra, reservadas a damas francesas para presenciar las fiestas y Autos del día del Corpus.

El teatro estaba emplazado en el año 1681 fuera de la puerta de San Gil y era conocido con el nombre de Patio de las Comedias, en el cual había realizado reformas por orden del Concejo, en el año 1665, el alarife Pedro de Albitiz.

Menudearon las temporadas teatrales en el siglo XVII, con diversas campañas dirigidas por los actores Ordás, Flores, Olmedo, Carvajal, Angela de León... etc., y en las cuales nunca deja de consignarse el coste de la cera con que se alumbraba el recinto. Mas los resultados económicos debieron ser muy escasos en aquel siglo de agotamiento, miseria y desesperanza, porque la encargada de las Niñas, establecidas en 1660 en la ermita de San Julián (existió en la calle de San Julián) se lamentaba de sus tejados sin tejas, de sus tapiales en ruina y de las copiosas goteras que empapaban las camas de las niñas y llegaban «hasta la capilla y altar donde está el bendito Santo».

En 1752, la labor misional del dominico Fray Antonio Garcés, enfocada hacia la corrupción de costumbres y escándalo en la representación de Comedias, impresionó al municipio burgalés que no encontró mejor solución que la demolición del Patio de Comedias, salvaguardando los intereses de la obra benéfica de las Niñas con el proyecto de construír dos mesones rentables con los materiales del derribo.

Este fue tan rápido que en 1755 ya estaba construído en su emplazamiento un corral destinado a encerrar bueyes y, aunque en el juicio de residencia tomado al corregidor marqués de Espinardo, se condenó a éste y a los regidores a una multa por haberle demolido sin licencia, el episodio quedó liquidado e incluído sin más trascendencias en la categoría de hecho consumado.

A fines de este siglo, el corral de bueyes fue sustituído por tahonas (nombre que hoy lleva el sitio, cercano a la puerta de San Gil) y a éstas sucedieron casas para panaderos, existentes ya en 1791.

En plena guerra de la Independencia, el teatro aparece instalado en la calle de la Puebla, junto a un café que llevaba el título de Café de la Comedia. Privado por las vicisitudes de la época de toda actividad artística y desnudo de la más elemental iluminación, hubo necesidad de habilitarla con cera, aceite y arañas, en ocasión del baile dado en honor del famoso general Rafael de Riego, a su paso por Burgos en los últimos días de Diciembre de 1820.

Las últimas actuaciones de este teatro de la Puebla, con representación de Zarzuela, se registran en las fiestas celebradas en reverencia del Santo Cristo de Burgos, el 14 de Septiembre de 1857.

Pocos meses después —4 de Abril de 1858— se inauguró el Teatro Principal, frente a la cárcel vieja (donde hoy está la Diputación Provincial), con la obra «El estreno de un artista», mantenida en el cartel tres días, con la colaboración de músicos procedentes de Madrid y de los mayores del Regimiento de Toledo y de Cazadores de Vergara.

Menos de un siglo anotan los anales del Teatro que llamamos Principal, tiempo suficiente para que las vibraciones de varias generaciones de burgaleses, resbalaran, con aires de convivencia social, por los marcos dorados y los rojos terciopelos de su sala isabelina, evocadora de nostalgias clavadas aún en el recuerdo de los viejos.

Hoy, cerrado, abandonado y olvidado, espera, en aterida oscuridad, su definitiva ruina.

Junio, 1961.

Talleres Mecánicos Ronda

Servicio autorizado L A N Z Ibérica

Especialidad en reparaciones de tractores

Reparación de bombas hidráulicas
y construcción de toda clase de engranajes

Precisión en trabajos de
TORNO Y FRESA

Servicio a domicilio

GENERAL MOLA, 29
Teléfono taller y domicilio 4682
BURGOS

ELECTRICIDAD SANTOS IBEAS INSTALACIONES

Material eléctrico - Alumbrado Fluorescente
Televisores «Telefunken» - «Iberia»
Aparatos Electro Domésticos

Laín Calvo, 30 — Teléfono 5088 — BURGOS

Beba
Kas Y...
NADA MAS
Distribuidor:
HIJO DE EPIGMENIO DE LOPE
Teléfonos 4660 y 3378.

SOCIEDAD ESPAÑOLA DE SEDA ARTIFICIAL, S. A.

S. E. S. A.

FABRICACION DE FIBRAS ARTIFICIALES

Apartado 26 — Teléfonos 1905 - 1906 - 1907 - 2340 - 3980 — BURGOS

M.E.C.D. 2017

VIEJOS RINCONES DE BURGOS

(Reportaje gráfico de FEDE)

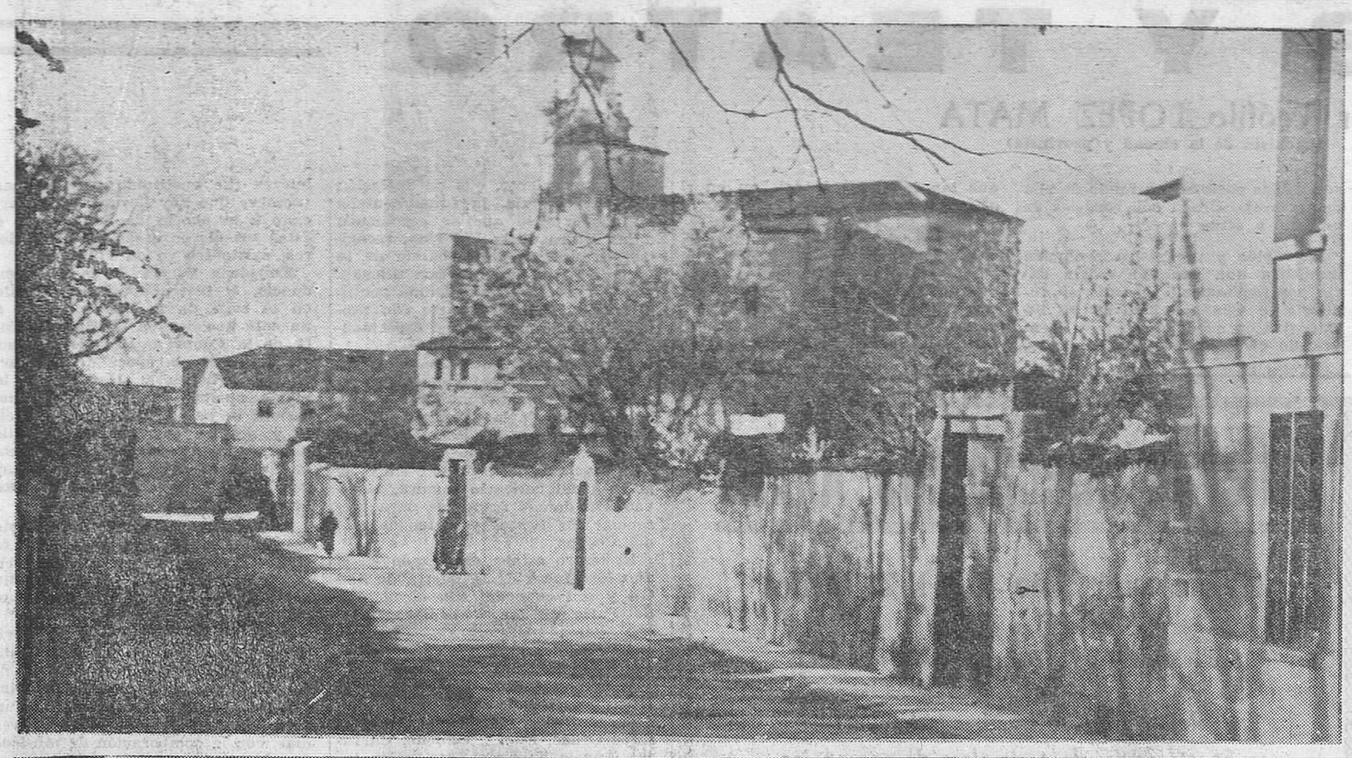

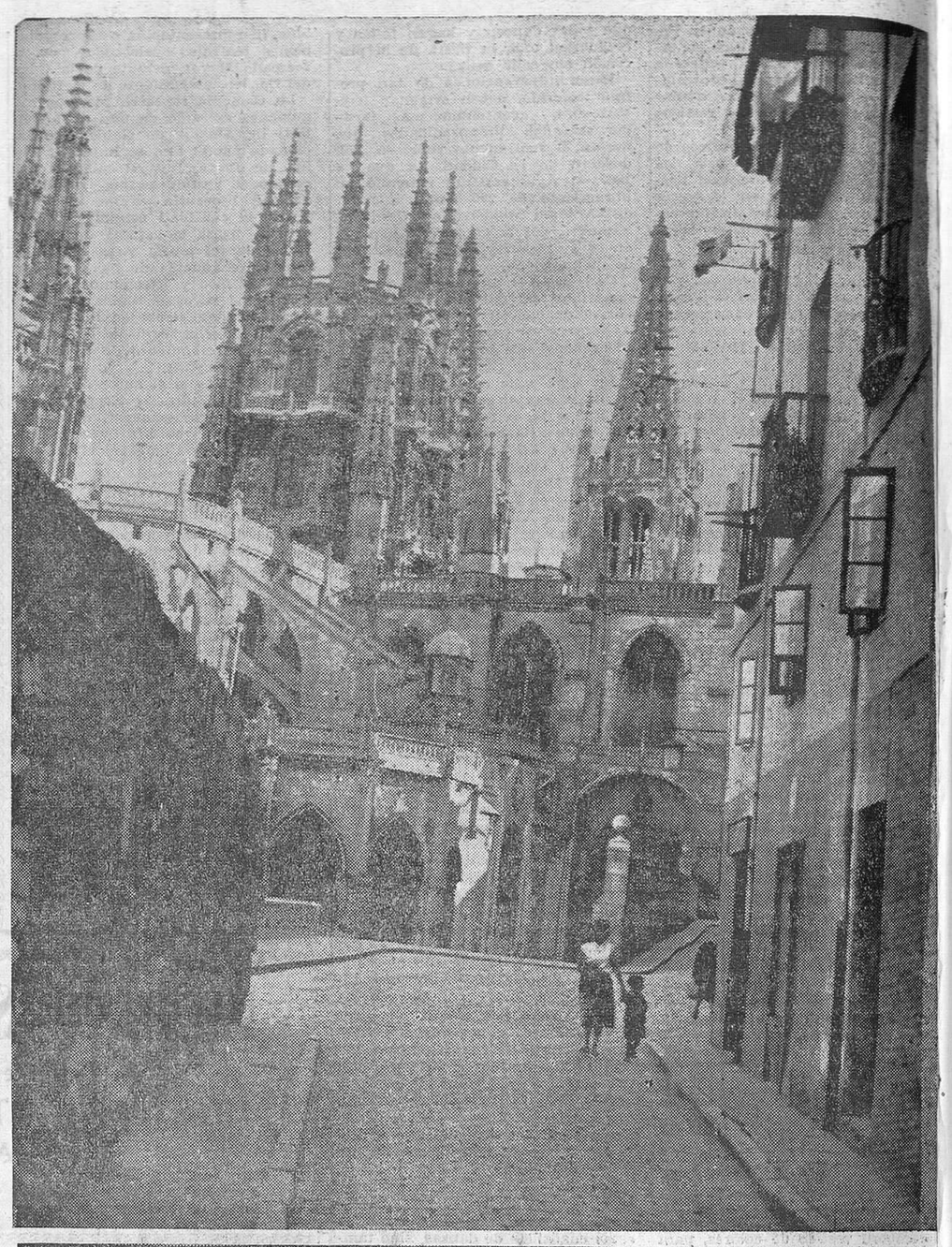

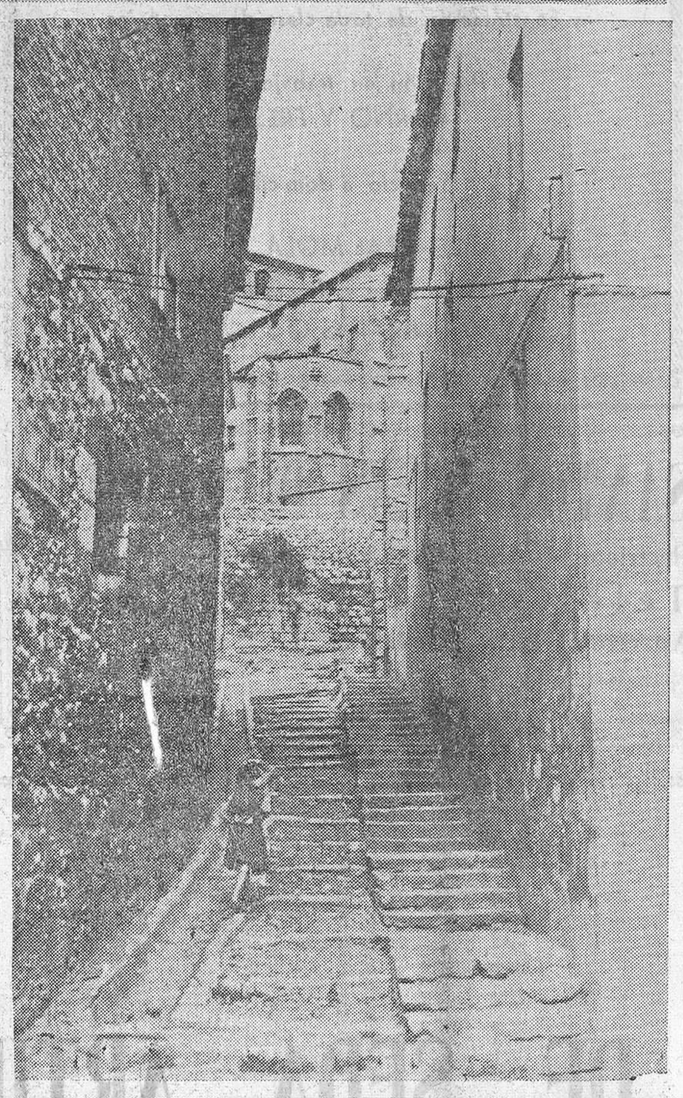

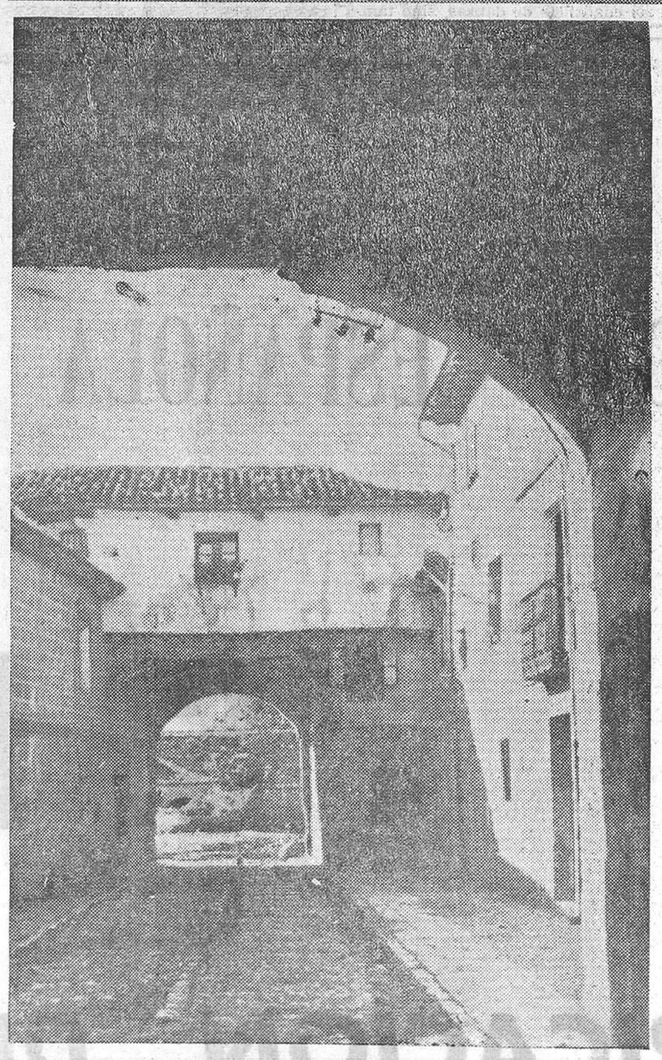

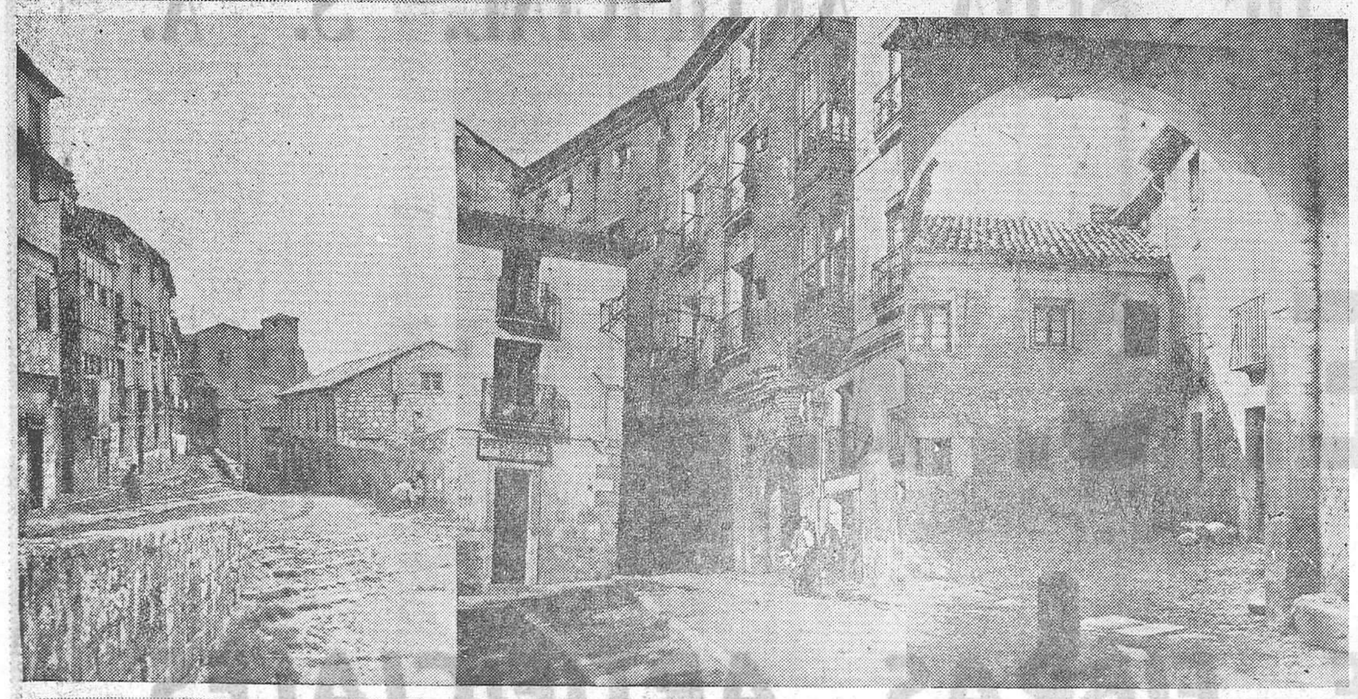

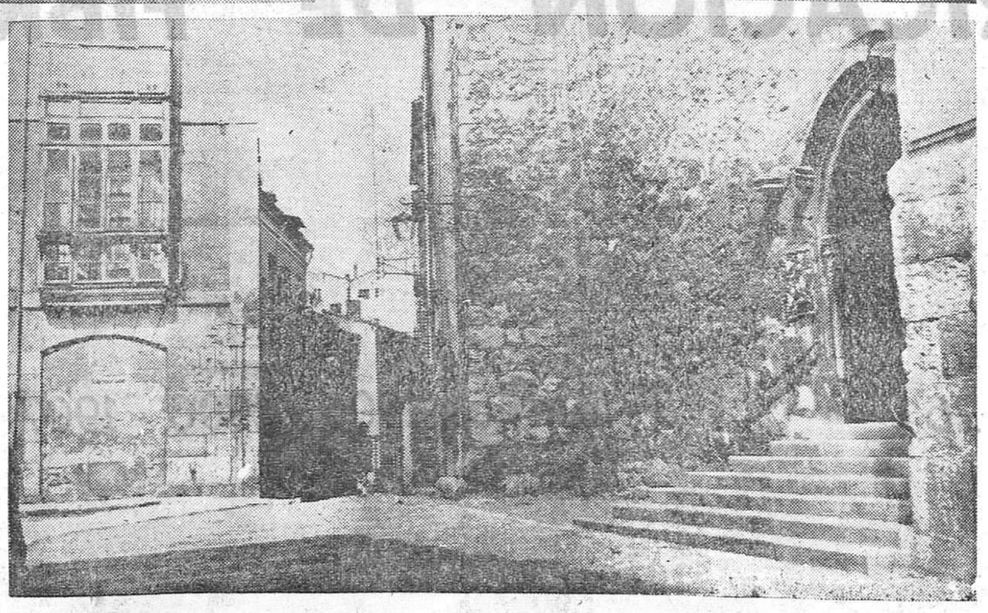

Burgos, Cabeza de Castilla, ciuda milenaria, conserva todavía rest del pasado que no han borrado m entendidos y funestos criterios «m dernizadores». Constituyen, por d cirlo así, como algo de su vi fisonomía que perdura a través los siglos; como un eco románt e inextinguido de tiempos pret tos; como testimonio de glorias no han muerto. Todo eso, a de un tesoro arqueológico, son viejos rincones burgaleses que sorprenden, brindándonos el co de una grata y densa sombra años, en nuestro deambular por calles también viejas. Las dos nas, San Gil, San Esteban, Fer González, Santa Gadea, Embaj res, San Pedro de la Fuente, H gas, Hospital del Rey y ta otras... Calles burgalesas hasta misma entraña de la piedra, a yo embrujo ni el más insensib una belleza que nada sabe de cacielos, cemento y funcionalis puede sustraerse.

En estos viejos rincones que deben ser mancillados —pues presencia no sólo no estorba al arrollo urbanístico actual y fu de la ciudad, sino que lo aval valora— Burgos tiene un patri nio cuasi sagrado que puede timamente enorgullecerla, pero posesión implica graves e impor tes responsabilidades: las que gen su cuidado y mantenimie Crezca en buen hora la capital se extiendan los nuevos barrios, una red de anchurosas vías, nidas paseos; hierva potente el sia de lograr una Burgos nue más ambiciosa cada vez..., pero petando a esa Burgos vieja con que «lo actual» debe coexistir manado, para ofrecer, en la un la imagen varia y completa sólo las ciudades marcadas por Historia pueden presentar. Toda es tiempo —aunque mucho mal ha hecho— de salvaguardar su p vivencia, de conservar un leg precioso, para que nuestros hijos tengan motivo de hacernos repr ches ni lamentar efectos de una sensata conducta que ningún abs do afán de falso modernismo pu justificar jamás. Nadie ose bor de Burgos el sello que le es p plo, le distingue y le honra.

Y, en consecuencia, entenda el lenguaje de las piedras que so nos hablen en son de reproc Prestémoslas la atención y el terés que merecen llevando a el los beneficios de nuestra épo restauración escrupulosa, alumbr do, limpieza, cuidado constante.

Los viejos rincones de Burgos piden amor y sería imperdonable negárselo.

M.E.C.D. 2017