Diario de Burgos

Año LXIX.—Núm. 20.910
Depósito legal: BU - 5 - 1958

MARTES 7 DE JULIO DE 1959

APARTADO núm. 46

TELEFONOS
Redacción: 1280.—Administración: 2015

1,50 pesetas

¿Gasta demasiado en impresos?....
Le conviene encargarlos en
Talleres Gráficos «Diario de Burgos»
Vitoria, 13 —— Teléfono 2853

Fervoroso recibimiento al Santo Cáliz de la Cena, en Valencia

El Rey de Marruecos visita España en viaje particular con dirección a Suiza

Comienzan los "sanfermines" en Pamplona

Valencia.—De regreso de su triunfal viaje por tierras aragonesas llegó el domingo a Valencia el Santo Cáliz de la Cena. En la iglesia de San Antonio Abad fue recibido por el obispo auxiliar de la diocesis y le fueron rendidos honores militares.

Seguidamente, fue trasladado, entre una inmensa multitud que se agolpaba a su paso hasta la plaza de Santa Mónica, donde se efectuó la recepción oficial.

En el momento de la llegada voltearon las campanas y se dispararon cohetes y tracas. El arzobispo recibió la Sagrada Reliquia de manos del obispo auxiliar y subiendo al coche impartió la bendición a los fieles con el Santo Caliz entre atronadores aplausos.

Seguidamente, se formó una comitiva que se dirigió a la torre de Serrano. Multitud de fieles se agolpaba a ambos lados del puente y el arzobispo correspondía a las aclamaciones de los fieles con el Santo Cáliz en alto.

En la plaza de la Virgen, millares de fieles presenciaron devotamente la entrada de la Reliquia en la Catedral.

DELEGACION MARROQUI

Madrid.— A mediodía de ayer domingo 5 de Julio, llegó a Barajas la delegación marroquí que tomará parte en la segunda reunión de la comisión mixta permanente hispano-marroquí.

Presidida por el señor Ahmed Taibi Ben Hima, secretario general del Ministerio de Negocios Extranjeros, la delegación se compone de los señores Abdallah Chorfi, director de la sección de Europa del Ministerio de Negocios Extranjeros; Abdeluahab Tazzi, del Ministerio de Hacienda y, Osman, secretario general de Defensa Nacional.

ESTANCIA DEL ALCALDE DE LISBOA EN MADRID

Madrid.— El alcalde de Lisboa, acompañado por el conde de Mayalde, ha visitado esta mañana el Museo de Arte Moderno.

Después marchó al palacio de Santa Cruz, donde fueron recibidos por el ministro de Asuntos Exteriores, con quien el alcalde de Lisboa mantuvo una cordial conversación.

Más tarde, cumplimentaron al ministro de la Gobernación, en su despacho oficial.

Esta noche, el alcalde de Lisboa, asistirá a una cena que, en el Club Puerta de Hierro, le ofrecerá el alcalde de Madrid.

COMIENZAN LOS "SANFERMINES"

Pamplona.— Con extraordinaria animación han dado comienzo las fiestas de San Fermín.

A las doce del mediodía, desde el balcón central de la Casa Consistorial, se disparó el cohete iniciador de las fiestas.

Las campanas de todos los templos de la ciudad fueron lanzadas al vuelo.

Las primeras autoridades presenciaron desde el balcón del Ayuntamiento el comienzo de los "Sanfermines". Millares de personas se encontraban estacionadas en la plaza Consistorial y bocacalles próximas.

Grupos de muchachos dan la nota de tipismo y de color por las calles.—Cifra.

CURSO MEDICO

Madrid.— En el Instituto de Investigaciones Clínicas y Médicas Clínica de la Concepción, que dirige el profesor Jiménez Díaz, ha comenzado el curso para médicos sobre "Avances en diagnóstico y terapéutica".

El número de médicos inscriptos ha sobrepasado la cifra de mil de todas las provincias de España.

La primera lección del curso estuvo a cargo del doctor Jimenez Díaz, quien disertó sobre "Avances en la diagnostica y enjuiciamiento del asma y enfer-

(Pasa a quinta página)

Un grupo de licenciados franceses por la Sorbona de París, en Burgos

Otros dos grupos más vendrán este verano

En su honor se celebró ayer un festival del folklore español en el Casino

Llegó ayer a Burgos un primer grupo de licenciados por la Universidad de la Sorbona, de París, de los tres que en el transcurso del verano vendrán a la Cabeza de Castilla, ciudad elegida precisamente por ellos en su viaje a España. Estos nuevos contactos hispano-franceses que tienen por escenario nuestra capital, acrecientan el rango cultural de la misma y su importancia en orden al estrechamiento de los lazos entre los países latinos y la difusión del idioma castellano y la cultura española. Es por ello interesante prestarles especial atención y apoyo, dado que —a juzgar por los proyectos— su importancia ha de ser mayor en años sucesivos, constituyedo, por decirlo así, un magnífico complemento de los Cursos de Verano para extranjeros —los más antiguos, prestigiosos y de mayor matrícula de España— que aquí vienen celebrándose desde hace más de medio siglo.

El grupo de graduados por la Sorbona —jóvenes de ambos sexos, licenciados en Derecho y Economía— que visita Burgos, hizo su llegada por la tarde, viniendo al frente del mismo el profesor Pappon, director de la "Maison du Droit" de Paris.

El primero de los actos organizados con motivo de la estancia de los licenciados parisinos se celebró en el Círculo de la Unión y consistió en un simpático festival del folklore español, ofrecido por el director de los Cursos de Verano, profesor Martín Santos, con la colaboración del Casino, Orfeón Burgalés, Casas regionales y Peña Guitarrista Burgense, así como

? (Pasa a última página)

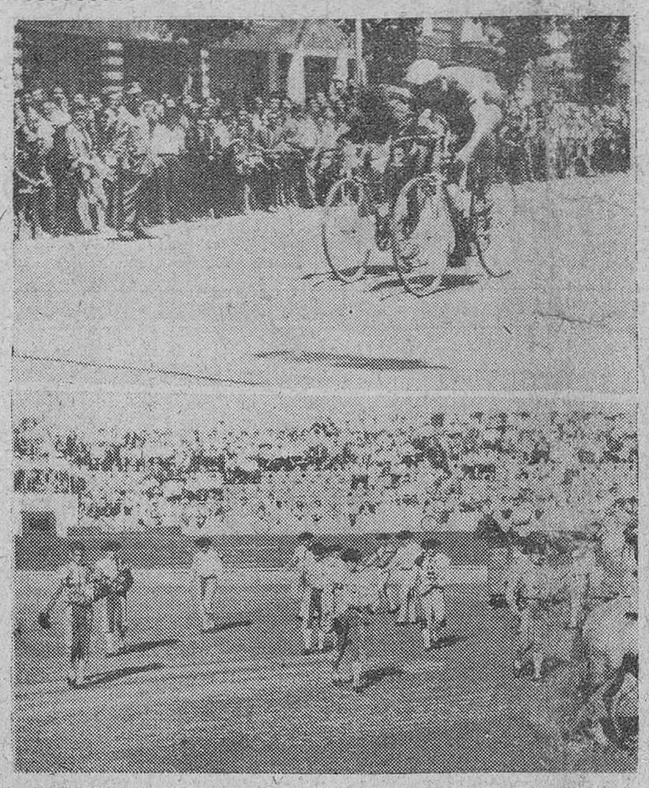

Concluye la "Semana Grande burgalesa"

Con dos festejos de primera categoría concluyó el domingo la «Semana Grande burgalesa», iniciada en la víspera de San Pedro. En nuestra primera placa, Musito y Berrárdez disputándose al sprint la victoria en la gran prueba nacional ciclista «Trofeo general Yagüe». En la segunda «foto», Bernadó, Solanito y Pedrosa, haciendo el paseillo, precedidos por el rejoneador Josechu Pérez de Mendoza, en la última corrida de toros de la feria.—(Fotos Fede)

Imposición de la Gran Cruz del Mérito Naval al ministro italiano de Defensa

El almirante Abárzuza visita la Escuela naval de Liorna

Roma.— El ministro de Marina español, almirante Abárzuza, impuso el domingo al de Defensa del Gobierno italiano, señor Andrectti, la Gran Cruz del Mérito Naval.

En Gaetta, posteriormente, el almirante Abárzuza, presenció a bordo del destructor "Indómito", una demostración de las fuerzas navales italianas.

En la demostración naval, realizada con tiempo magnífico, en la bahía, intervinieron destructores, fragatas, submarinos, buques auxiliares y aviones al servicio de la Armada, realizando ejercicios de lucha antisubmarina y antiaérea, con fuego real sobre blancos comandos por radio; un supuesto de detección antiatómica y otras diversas maniobras de aprovisionamiento. La exhibición fue un magnífico exponente del alto nivel profesional de los oficiales y dotación, así como de la eficiencia del material con que ceutna la Marina italiana.

VISITA DE ABARZUZA A LA ACADEMIA NAVAL DE LIORNA

Liorna. — El ministro español de Marina, almirante Abárzuza y Oliva ha visitado la Academia Naval en la que le hizo los honores el director, almirante Barbera.—Efe.

ELECCION

Madrid. — La Federación Internacional de Abogados, "International Bar Association", organismo mundial de abogados que agrupa a todos los colegios y entidades de letrados del Mundo, salvo los del "telón de acero", ha constituído una vicesecretaría general de habla española, designando al letrado madrileño don Roberto Reyes Morales para la misma.—Cifra.

Advertencia de Kassem a los comunistas iraquíes

«Tenemos fuerza suficiente para aplastar cualquier conjura interna o externa», ha dicho

Rechaza Francia una nota de Ghana pidiendo que no pruebe bombas atómicas en el Sahara

París. — Francia ha rechazado la nota presentada por Ghana, pidiendo que renuncie a experimentar la primera bomba atómica francesa en el desierto de Sahara, según han revelado fuentes oficiales en París.

CRISIS DE GOBIERNO EN ISRAEL

Tel Aviv. — El presidente de Israel, ha comenzado a celebrar consultas con varios dirigentes políticos en orden a la formación de un nuevo Gobierno.

ADVERTENCIA A LOS COMUNISTAS IRAQUIES

Beirut. — El primer ministro iraquí, Karim Kassem, ha dicho a la «fuerza de resistencia del pueblo» —organización armada dominada por los comunistas —que debe abstenerse de toda acción ilegal o habrá de enfrentarse a una acusación de traición.

«Pueden ustedes estar seguros —agregó Kassem, según las informaciones llegadas a Beirut— que tenemos suficiente fuerza para aplastar cualquier conjura interna o externa».

La «Fuerza de resistencia del pueblo» fue establecida por los comunistas inmediatamente después del levantamiento anticomunista de Mosul, en Abril último. Se estima que estas milicias rojas desempeñarían un papel de primer orden en cualquier intento comunista para apoderarse del Poder en el Iraq.

ORDEN SECRETA DEL PARTIDO COMUNISTA A SUS MILITANTES

Bagdad. — He aquí el texto de la «orden secreta» que el partido comunista iraquí ha dirigido a sus miembros.

«Teniendo en cuenta la fase decisiva por que atraviesa el partido comunista y la coalición de los elementos hostiles al mismo dentro y fuera del Ejército, se tendrán en cuenta los puntos siguientes:

Primero. — Deben ponerse a disposición del partido, para ser utilizados en caso de urgencia, todas las armas y explosivos que posean todos los miembros regulares de las células y organizaciones populares.

Segundo. — Los miembros regulares deben hacer una campaña enérgica entre todas las clases contra el Ejército y la Policía, para que conozcan la verdad sobre las actividades equívocas del Partido Democrático Nacional y del Partido Socialista Baath, que explotan la situación difícil actual entre el partido comunista y el Ejército.

Tercero. — Se precisa desplegar toda clase de esfuerzos para conservar el control de las fuerzas de resistencia popular, únicas que están todavía controladas por el partido.

Cuarto. — Se guardará, en la conducta de estas operaciones, el más grande secreto.

Quinto. — El partido debe ser considerado en estado de movilización en espera de nuevas instrucciones.

Sexto. — Todos los comités regionales y los jefes locales deben mantener al corriente al partido de cuantos acontecimientos se desarrollen».—Efe.

REBAJA DE PENAS A LOS PRESOS POLITICOS EN EL IRAQ

Beirut. — El jefe del Gobierno del Iraq, Abdel Karim Kassem, ha reducido las penas de prisión a todos los condenados tanto civiles como militares, informa Radio Bagdad.

Los comunistas se han opuesto a estas medidas de rebaja de penas adoptadas por Kassem.

De 15 a 20 millones de bajas tuvieron los rusos en la última guerra

Son siete millones más de lo que se había calculado

Washington. — Datos estadísticos facilitados en Moscú revelan que la Unión Soviética tuvo de 15 a veinte millones de bajas durante la segunda guerra muncial, es decir, alrededor de siete millones más de lo que se había creído hasta ahora.

Se añade que por cada hombre mayor de 32 años existen dos mujeres.

RESTRICCION

Viena. — El Gobierno húngaro ha ordenado una serie de restricciones a los movimientos del personal de la Embajada de los Estados Unidos en la capital de Hungría, informa Radio Budapest.

Según una nota entregada en la Embajada, los Estados Unidos están comprometidos en actividades subersivas y espionaje. Los detalles de las limitaciones serán entregados al embajador.—Efe.

DETENCIONES EN KERALA

Trivandrum, (Estado de Kerala, India). — Unas cien personas han sido detenidas por las autoridades comunistas del Estado cuando el estado de rebeldía contra el Gobierno comunista entra en su 25 día consecutivo.

Boda de Príncipes en Bruselas

La Princesa Paola Ruffo di Calabria y el Príncipe Alberto de Bélgica, fotografiados durante la ceremonia de su matrimonio, celebrada en la iglesia de San Miguel y Santa Gúdula, el pasado día 2. (Foto CIFRA)

La URSS ha lanzado un cohete especial que llevaba dos perros y un conejo

Los animales regresaron a la Tierra

Landres. — Rusia ha lanzado otro cohete en el que viajaban dos perros, que después regresaron a la Tierra, anuncia "Radio Moscú".—Efe.

IBA TAMBIEN UN CONEJO

Londres. — La Unión Soviética ha lanzado un "cohete especial que llevaba dos perros y un conejo", según "Radio Moscú".

Añadió la emisora que los animales "aterrizaron sin novedad".

Por ahora no se sabe hasta qué altura subieron los animales pero la referencia a su regreso demuestra que este último lanzamiento no ha sido con un satélite terrestre como en el que viajó la famosa perra "Laika". Más bien parece que este experimento es parecido a las pruebas norteamericanas en las cuales se lanzaron los monos "Able" y "Baker", que después de llegar al espacio fueron recuperados vivos.

La emisora soviética escuchada en Londres indicó que la prueba se realizó el 2 de Julio. Indicó la estación, que los animales fueron lanzados a las capas superiores de la atmósfera en un proyectil balístico geofísico de una sola sección y de un radio de acción medio. Añadió también que el proyectil iba dotado con aparatos para estudiar la parción ultravicleta del espectro solar, la estructura de la ionosfera, la corriente de micro-meteoritos, la dirección y velocidad del aire a diferentes alturas y también aparatos para definir densidad, presión, temperatura y composición de la atmósfera según la altura.

Todos estos son experimentos científicos corrientes que parece vienen a doblar los esfuerzos occidentales en este sentido y el cohete, de más de dos toneladas de peso, fue lanzado a las 6,40 de la mañana hora de Moscú del indicado día 2. Los perros, nombrados "Valiente" y "Nevoso" habían realizado ya con anterioridad varios viajes en cohete. Este viaje de "Valiente" es el tercero que hace en esa clase de vehículos.

El peso total de los animales e instrumentos transportados por el cohete es superior, dice la emisora rusa, a los dos mil kilos. El lanzamiento —añadió— se realizó con toda normalidad: el sistema de recuperación aseguró el aterrizaje de la cápsula que contenía los instrumentos científicos y los animales de prueba, que quedó separado del cohete.

Con arreglo a los datos preliminares recogidos —continúa la emisora— el programa de investigación establecido se ha llevado a cabo y en todos los aspectos se ha hecho acopio de valioso material, obteniéndose por vez primera información acerca de la composición de los gases ligeros de la atmósfera.

En fin, la emisora afirma que el estado de los tres animales después del aterrizaje es bueno y que las repetidas ascenciones de esos mismos animales han permitido obtener datos sobre su adaptabilidad a los vuelos en cohetes y al comportamiento de su organismo en condiciones de ingravidez.—Efe.

DESAPARECE UNA AVIONETA

Miami (Florida). — El servicio de guardacostas busca una avioneta desaparecida durante su vuelo desde Miami a la isla Acleuteria, en las Bahamas.

La avioneta lleva a bordo dos personas.—Efe.

Un importante paso más en las amistosas relaciones entre Francia y Alemania occidental

Así califican los periódicos germanos a la integración económica del Sarre

Sarrebrueckçn (Alemania Occidental). — La corriente de camiones cargados con mercancías alemanas continúa afluyendo a través de las ya inútiles aduanas que existían hasta ahora entre el Sarre y el resto de la República Federal Alemana. Al mismo tiempo, ha dado comienzo en 519 centros de todo el Sarre el cambio de francos por marcos. Los cambios en metálico están restringidos a 50.000 francos; pero las cantidades depositadas en los Bancos son cambiadas automáticamente.

Los periódicos de la Alemania Occidental, han acogido la integración económica del Sarre en este país como un importante paso más en las amistosas relaciones existentes entre Francia y la República Federal Alemana.—Efe.

DESPUES DE UN ATENTADO

Roma. — La Policía italiana y el servicio de contraespionaje han interrogado por lo menos a doce personas en relación con un atentado terrorista que se produjo ayer y en el cual una bomba hizo explosión en el automóvil de un diplomático tunecino, originando la muerte de un niño e hiriendo a otros cinco.

EL XV CONGRESO DEL PARTIDO COMUNISTA FRANCES

París — Se ha inaugurado en el gimnasio Delaune, en Ivry, el XV Congreso del partido comunista francés. Asisten delegados de Austria, Israel, Marruecos, Rumania, Túnez y Bélgica.—Efe.

LLAMADA ANONIMA

Chicago. — La Policía recibió una llamada anónima que informaba que se realizaría un intento de volar el Museo de Ciencia e Industria de esta ciudad. Realizadas las oportunas pesquisas no se encontró nada. La visita de la Reina al Museo se retrasó 41 minutos con este motivo.—Efe.

Baile de gala en el "Salón"

He aquí el grupo de distinguidas y encantadoras señoritas que hicieron su presentación en sociedad el sábado último, con motivo del baile de gala celebrado por el Salón de Recreo.—(Foto Fede)

Visita oficial del director general de Urbanismo a Aranda de Duero

Recorrió diversas zonas, para elección de lugares más adecuados para emplazamiento de una zona industrial, con miras al plan de descongestionamiento de la capital de España

El ilustre visitante, que fue cumplimentado por varias autoridades provinciales, quedó magníficamente impresionado de su visita a la capital de la Ribera

(Información en 5.ª página)

M.E.C.D. 2017

Ayer

BIEN, francamente bien se portó, climatológicamente hablando, el primer domingo de Julio. Durante el día, hizo calor, mucho calor, como corresponde al verano, un verano que viene mostrándosenos, en estos últimos días, con su rigor auténticamente canicular. Y, al anochecido, una brisa suave primero y más acusada más tarde, hizo que pudiera respirar a gusto... En definitiva, un clásico día veraniego, de los que, por desgracia, no disfrutamos muchos...

Y, pasando de esa nota ambiental a otros perfiles característicos de la jornada dominical que acaba de pasar, justo es que destaquemos, en primer término, la terminación de la "Semana Grande burgalesa" montada por el empresario de nuestra Plaza de toros. Por vez primera, en los anales turinos burgaleses, la feria de San Pedro ha tenido cuatro corridas de toros.

En otro orden de cosas —ahora ya deportivas— subrayemos la celebración de la gran carrera nacional ciclista "Trofeo General Yagüe", en la que participaron casi todos los ases nacionales que se pueden reunir, excepción hecha de los que se encuentran tomando parte en la Vuelta a Francia. El calor hizo que la carrera, de por sí dura, se presentara a los corredores con doble dificultad. Y se ventiló al sprint, en la calle de Vitoria, ante un gran gentío.

Por otra parte, el Deportivo Juventud dedicó su tradicional homenaje a sus jugadores, cuyo palmarés en el torneo nacional de Liga bien merece esa muestra de admiración y cariño. Y la simpatía de que estuvo rodeado el acto pone bien de relieve la forma en que es valorada esa ejecutoria de los componentes del equipo jocista.

Señalemos, por último, la extraordinaria concurrencia de público en los alrededores de la ciudad y en el "real" de la feria. Y, con ello, habremos hecho nuestro habitual comentario sobre la jornada dominguera en nuestra ciudad...—B. I.

Resumen informativo de Centros y organismos oficiales

Delegación de Juventudes

CONVOCATORIA DE BECAS PARA EL CURSO ESCOLAR 1959-60. — La Delegación Nacional de Juventudes, convoca para el actual Curso Escolar 1.109 becas, para estudiantes de Bachillerato Elemental, Magisterio, Comercio, Sacerdocio, Academias preparatorias Militares etc., etc. La Delegación de Juventudes, informará gratuitamente a cuantos lo deseen y facilitará las solicitudes modelo oficial, que serán devueltas para su tramitación al Servicio de Ayuda Juvenil. El plazo de presentación de documentación finaliza el próximo día 15 del actual lo mismo para nuevas solicitudes que para las de prorroga.

Las oficinas de la Delegación, para facilitar la información que se desee están abiertas todos los días y durante la jornada de la mañana de diez a dos.

Las condiciones que se precisan para solicitar los beneficios de estas becas, son las siguientes:

Primero.—Ser español.

Segundo.—Pertenecer a la Organización en sus Secciones.

Tercero.—Carecer el solicitante de medios económicos para sufragar los estudios.

Cuarto.—Para los solicitantes de becas "Alberto Ortega" tener menos de 21 años y para las de Sacerdocio "Eijo Garay" menos de 22.

CENTROS DE ENSEÑANZA. —Se recuerda a los maestros de la capital y provincia la obligación de remitir los cuadernos de Rotación, como justificante de las actividades desarrolladas durante el Curso Escolar 1958-59, antes del día 12 del actual para su calificación, siendo devueltos aquellos que no reunieran las condiciones exigidas para premio.

Se recuerda que por el solo hecho de llevar el cuaderno de Rotación y confeccionar los murales se concederá un punto para el Concurso-Oposición.

SAN ROQUE QUINADO
Gran reconstituyente

Guía del ESPECTADOR

COLISEO. — "El conquistador de Mongolia" (3) y "Libertad o muerte" (1).

AVENIDA. — "El globo rojo" (1).

CALATRAVAS. — "Scotland Yard" (2) y "Su Majestad de los mares del Sur" (2).

CORDON.— "Barrio peligroso" (3).

GRAN TEATRO.—"El tirano de Pisa" (3) y "El mundo del silencio" (1).

ASTORIA. — "Cita en Hong Kong (3) y "Curra Veleta" (2).

REX. — "Pacto de honor" (2) y "Faldas a bordo" (3).

EN MIRANDA

NOVEDADES. — "Todos pueden matarme" (3).

MECISA.—"Luna de verano" (2

APOLO.—"La ley del Norte" (sin calificar).

TEATRO CINEMA. — "Trapecio" (3).

EN ARANDA

TEATRO PRINCIPAL.— "Aquí están los Aguilares" (2).

Actualidad burgalesa

NOTICIAS

MOVIMIENTO DEMOGRAFICO.— Durante le día de ayer, se verificaron en el Registro Civil las siguientes inscripciones:

Nacimientos: Fermín Ferreros López, Juan Rubén Camarero Rojo, José María Pérez Castañosa, Margarita Santos Yagüez, Daniel Altizarra Ubierna, Pedro Pablo Quirce Crespo, Benita Arroyo Santos, María del Carmen Santamaría Vivar, María Luisa Plaza Pinto y María Visitación González Aragón.

Matrimonios: Don José Luis Fernández Rodríguez con doña Wenefrida García, mañana, a las doce y media, en San Lorenzo.

Defunciones: Gonzalo Melero García, de Moraleja de Cuéllar (Segovia), 63 años, Hospital provincial; Eloisa Sáez Frías, de Foncea (Logroño), 62 años, Concepción, 5 y Mateo Vicario Pérez, de Quintanilla Cabrera, 57 años, San Isidro, 9.

Hora exacta CERTINA
Relojería ESPADA. — Joyería

CREDITO PARA MATERIAL.— Por Orden del Ministerio de Educación Nacional se asignan a la Escuela de Comercio de Burgos 33.000 pesetas del crédito de 1.416.750 destinado a la adquisición de material y gastos de sostenimiento de dicho Centro docente.

Se precisan peones
Construcciones Vicente Torres García
Vitoria, 16-7.º

GRATITUD. — La esposa, hijos, hijos políticos y demás familiares de don Martín Pérez Fernández, que falleció en Villagutiérrez el día 28 de Junio de 1959, en la imposibilidad de hacerlo personalmente, nos ruegan trasmitamos su gratitud a cuantas personas y amigos se interesaron por la salud del finado, durante el curso de su larga enfermedad y asistieron a las honras fúnebres celebradas en sufragio del eterno descanso del alma del difunto.

VISITE LA NUEVA
Confitería Santa Cruz
San Lorenzo, 8
Helados de todas clases

LETRAS DE LUTO. — En Villadiego falleció el pasado domingo, a los 69 años de edad y confortado con los Santos Sacramentos, el señor don Emilio López Sadornil, capataz de Obras Públicas, retirado.

Descanse en paz el alma del finado y reciban el testimonio de nuestro pesar sus afligidas hijas doña Delfina, doña María Asunción y doña María Luisa; hijos políticos, hermanos y demás miembros de la familia doliente.

ACCIDENTE DE AUTOMOVIL.— A mediodía del pasado sábado y cuando circulaba por la carretera Bilbao-Burgos, el coche matrícula SG—4262, conducido por don Alfonso Martín Hernantes, de 42 años, casado, sastre, natural y vecino de Madrid, Calvo Sotelo, 28, en la que acompañaban su esposa doña Lucía Gil Martín y sus hijas de 11 y 14 años, María Isabel y Trinidad, al llegar al kilómetro 49 de la citada ruta, en el lugar donde existe una fuerte pendiente con dos curvas peligrosas, se cruzó con otro vehículo, matrícula SA-2040, propiedad del vecino de Villanueva de Mena, don Domingo Soladrero Orbide y para evitar el encontronazo con éste, hizo un brusco viraje, patinando el primer automóvil en la gravilla para terminar volcando en el firme de la calzada.

El mismo Sr. Soladrero, auxiliado por varios vecinos de «Los Paradores» procedió a prestar auxilio a los accidentados, poniendo en posición normal el coche y ayudando a salir del mismo a los ocupantes. La niña Trinidad Martín presentaba ligeros rasguños en uno de los brazos y ligera conmoción cerebral y su hermana varias contusiones en la cabeza, de pronóstico leve.

FARMACIAS DE GUARDIA. — Martínez Mata, Plaza de José Antonio, 12; Lastra, Molinillo, 24 y De Abajo, Villarcayo, 10.

CUPON PRO-CIEGOS. — En el sorteo celebrado el día de ayer, resultó premiado con 250 pesetas el número 41 y premiados con 25 pesetas, todos los números terminados en 41.

Cristalerías del Norte
Tiene a su disposición más de 500 Perfiles de Molduras para cuadros. Precios económicos.
Al lado de la Sala de Fiestas

BOLETIN METEOROLOGICO comprensivo de los datos recogidos ayer en el Observatorio del Instituto de Enseñanza Media:

Barómetro.—A las ocho de la mañana, 695,1; a las dos de la tarde, 695,2; a las siete de la tarde, 693,7.

Temperatura ambiente. — Maxima 30 grados, a las 18 horas; mínima, 13,2, a las 7.

Dirección y velocidad del viento.—A las ocho de la mañana, NE., 14,4 Kms.; a las dos de la tarde, NE., 7,2 Kms.; a las siete de la tarde, NE., 14,4 Kms.

Recorrido, 256,6 Kms.

ATROPELLADO POR UN COCHE.—En la carretera general de Madrid-Irún, inmediaciones de Miranda de Ebro, fue atropellado el sábado por la tarde, por el automóvil matrícula M-145962, conducido por su propietario don Manuel Sánchez Tabernero, teniente coronel de Aviación, el niño de 8 años de edad, Saturnino Barbero Pérez, que vive en Miranda, calle de Santa Lucía, 53, 2.º.

Al parecer el muchacho iba jugando con una pelota y al llegar a su altura el automóvil cruzó la calzada, sin que el conductor pudiera evitar el atropello.

Fue curado de primera intención en el botiquín de la Cruz Roja, apreciándosele una herida contusa en la cabeza y pie izquierdo, con fractura de clavícula derecha, siendo trasladado después a su domicilio.

✝

EL SEÑOR

D. Emilio López Sadornil

(Capataz de O. P., retirado)

falleció en Villadiego el día 5 de Julio de 1959, a los 69 años edad, habiendo recibido los Santos Sacramentos y la Bendición Apostólica de Su Santidad

(Q. E. P. D.)

Sus apenadas hijas, Delfina, María Asunción y María Luisa; hijos políticos, Antonio Martínez de Juana, Florencio Morales Yáñez y Gaudioso Pérez Calvo; hermanos, Angela y Francisco; hermanos políticos, nietos, sobrinos y demás familia, suplican a sus amistades una oración por el eterno descanso de su alma, por cuyos actos de caridad les quedarán eternamente agracedidos.

Las misas que se celebren los días 7 y 8 en la iglesia de San Lorenzo, de Villadiego, a las diez de la mañana, serán aplicadas por el eterno descanso de su alma.

Villadiego, 7 de Julio de 1959.

✝

PRIMER ANIVERSARIO DE EL SEÑOR

Don Lucio Peralta Sanmartín

que falleció el día 8 de Julio de 1958, a los 42 años de edad después de recibir los Santos Sacramentos y la bendición de Su Santidad

— Q. E. P. D. —

Su apenada esposa, doña Elisa Gómez Martínez; hijos, Moisés, Elisa, María de los Angeles, Fidela y María del Pilar, madre política, doña Avelina Martínez Carrasco; hermanos, doña Justina, doña Nicolasa, doña Carmen, don José, doña María y doña María de los Angeles; hermanos políticos, tíos, sobrinos, primos y demás familia,

Ruegan a sus amistades una oración por el eterno descanso del alma del finado y la asistencia al funeral que tendrá lugar MAÑANA, MIERCOLES, a las DIEZ de la mañana, en la parroquia de SAN PEDRO DE LA FUENTE, por cuyo acto de piedad les anticipan las gracias.

Burgos, 7 de Julio de 1959

✝

PRIMER ANIVERSARIO
EL JOVEN

José Enrique Díez Moliner

ESTUDIANTE DE MEDICINA

Miembro de la Juventud de Acción Católica y Congregante Mariano

Falleció el día 8 de Julio de 1958, a los 17 años de edad, después de recibir los Santos Sacramentos y la Bendición Apostólica de su Santidad

(Q. E. P. D.)

Sus apenados padres, don José Díez Rumayor y doña María Luisa Moliner y Gil-Delgado; hermanas, María Luisa y María del Pilar; abuelos, excelentísimos señores don Luis Moliner Martínez y doña María Francisca Gil-Delgado y Casado; tíos, primos y demás familia

Suplican una oración por el eterno descaso de su alma y la asistencia a alguno de los actos religiosos que se celebrarán mañana, miércoles: En San Lorenzo, a las nueve, misa gregoriana, según se viene celebrando todo el año, en la misma iglesia, a las ocho y media, nueve y media, diez y diez y media; en Santa Agueda, a las ocho y ocho y media; en la S. I. Catedral (capilla del Santísimo Cristo), a las siete y media, ocho, ocho y media y diez y en la capilla de San Gregorio, a las ocho y media y nueve, en la iglesia de la Merced, a las nueve, a las doce y a la una, así como la Exposición y Reserva del Santísimo Sacramento que se celebrará el día 8 de cada mes, en la capilla de las Religiosas Esclavas y en la del Colegio de María Inmaculada (Servicio Doméstico).

Por cuyos actos de piedad les anticipan las más expresivas gracias.

Anuncios económicos

ARRIENDO

SE ALQUILA local en Gamonal. Razón Panadería Florencio López.

EN LA misma Avenida del Cid Campeador, se alquila segundo piso con cuatro habitaciones, baño y cocina, soleadísmo, temporada verano, sin muebles o con muebles. Informes número 23 de la misma Avenida.

SE ALQUILA piso amueblado comodidades, teléfono y cocina eléctrica con servicio de asistenta para matrimonio solo, temporada de verano. Informes esta Administración.

CEDO piso amueblado junto a Sindicatos, 6 habitaciones y baño completo, temporada verano. Informes esta Administración.

ARRIENDANSE: pisos oficinas, centriquísimo. Pisos con locales. Pisos temporada, mobiliario. Locales. Vitoria, 21.

UNA o varias habitaciones confortables, con baño, alquílanse temporada verano. Informes: esta Administración.

VERANEANTES, arriendo piso. Informes esta Administración.

SE ALQUILA piso amueblado, sitio céntrico. Plaza de Santa María, 4. (Peluquería).

ALQUILO chalet amueblado, temporada verano, teléfono, jardín. Señor Cascajo. Avenida Cid, 33.

PISO amueblado céntrico, confortable, alquílase. Informes: Delicias, 5, 2.º centro.

NECESITO piso en renta. Informes esta Administración.

SE ALQUILAN dos habitaciones por temporada, con o sin derecho cocina. Huerto del Rey, 12, tercero.

INTERESA piso, preferible amueblado, Octubre a Mayo. Teléfono 3511.

AUTOMOVILES Y ACCESORIOS

COCHE vendo barato por adjudicación. Verlo Garaje Moderno.

¡¡AUTOMOVILISTAS!! Matriculaciones, Transferencias, Carnets de conductor, tramita rápidamente Gestoría Quintanilla.

FURGONETA «Ford» 17 HP., toda prueba. Aparicio Ruiz, 12, 2.º. Teléfono 1146.

MORRIS Minor como nuevo, de particular a particular. Teléfono 3839.

VENDO moto Iso Scooter. Pepe Gil, en Briviesca.

SE VENDE camioneta Ford, 17 HP. Para tratar con José Varona. Teléfono núm. 6. Tardajos (Burgos).

VENDO Seat 600, Seat 1.400 extralujo, Chevrolet moderno, Mercedes 220 S a estrenar, Mercedes 180 Diesel, Fregate, Morgan descapotable, Ford, Taunmus, Rilier 1 1/2 L impecable, Pegaso Barajas, Pegaso 165 HP. VIASA. Facilidades. Gregorio de la Revilla, 15 y 17. Teléfono 38481. Bilbao.

VENDO Seat 600 recién estrenado, matriculado. Razón: Teléfono 2555. Vitoria.

SE VENDE Velo-Solex Orbea, nueva. Razón Avenida Cid, 55. Droguería Ojeda.

SEGURA. Saurer 10 toneladas, fábrica, estrenar nombre comprador, magnífico chasis, largo y bajo, propio ómnibus y mercancía voluminosa.

PEGASOS y Ebros, estrenar, entrega inmediata. Leyland, Man, Mercedes, Bedford, Steyr y otros últimos modelos. Todos magnífico estado, precios interesantes y máximas facilidades.

SEGURA. Compra automóviles nuevos, pago contado. Paseo Molino, 13. (Legazpi).

SEGURA. Paseo del Molino, 13. (Legazpi). Informes en Burgos, Casa Miguelito. San Pablo, 3. Teléfono 3776.

SEGURA. Mercedes 180 Diesel, seminuevo, precio interesante.

SEGURA. Plymouth Diesel estrenar.

GARAJES Segura. Paseo Molino 13 (Legazpi).

SEGURA compra camiones nuevos, pago contado. Paseo Molino, 13 (Legazpi).

SEGURA. Leyland Comet.

SEGURA. Austin BMC.

SEGURA. Man 145.

SEGURA. Siempre precios interesantes.

SEGURA Ford Anglia HP., seminuevo, bien cuidado.

SEGURA. Firma legalmente autorizada para importación y compraventa de camiones y automóviles y recambios legítimos en sus cuatro especialidades de Leyland, Man, Mercedes, Styr. Paseo Molino, 13 (Legazpi).

VENDO Motobic nueva, 75 centímetros. Razón, Miranda, 17. Taller.

MONTESA vendo. Láriz. Defensores de Oviedo, 7.

VENDO moto Lube 99. Informes Concepción núm. 2, bajo

VENDO Vespa. Calle Madrid, 85.

COLOCACIONES

SE NECESITA chica, Avenida del Cid, 87, 2.º

SE NECESITAN chicas para la limpieza. Razón Pescadería Patro. Calle Molinillo.

MUCHACHA se necesita con informes, dos meses en Santander. Informes, Plaza José Antonio, 31. La Confección.

SE NECESITA chica y asistenta. Razón, Madrid, 29, 1.º derecha.

NECESITO muchacha, buen sueldo. Héroes Alcázar, 4, habitación 16.

MUCHACHA para niños, buen sueldo. Teléfono 4083.

AYUDANTE de cocina aventajado en el oficio y pinche. Restaurante Pinedo.

SE NECESITA criado para vaquería, soltero, cualquier edad. Informes Bar Miguel. Puebla, 2.

NECESITO muchacha. Confitería Araico. Carnicerías, 2.

SASTRERIA Moreno, necesita pantalonera. Rey Don Pedro, 27.

APRENDIZ de carpintero se necesita en Avenida del Cid, 62.

MODISTA necesita aprendizas. Calle Vitoria, 47, 3.º, dcha.

NECESITO doncella sabiendo obligación, inútil sin informes; buen sueldo. Razón Gobierno Civil.

NECESITO sirvienta, principalmente sacar niñas. Defensores de Oviedo, 1, 1.º, izqda.

SE NECESITA chica. Hotel Castellano.

SEÑORES bilbainos precisan cocinera o chica sepa cocina, buen sueldo. Villa Conchita. La Castellana.

NECESITO asistenta para todo el día, con informes. San Cosme, 14, 4.º.

SE PRECISAN cuadrillas destajistas para movimientos de tierras en zanjas. Razón: Olabarria Hermanos Constructores, S. A. Obra Las Calzadas.

SE NECESITA muchacha con informes, casa poca familia. San Cosme, 14, 4.º.

NECESITO oficial tornero de 10 a 20 días. Avenida del Cid, 44.

SE NECESITA muchacha para todo, con informes, buen sueldo. Teléfono, 3278.

COCINERA y doncella con informes se necesitan para Madrid, veraneo Burgos. Bernal. Generalísimo, 1, 1.º

SASTRE necesita aprendiza. Merced, 6 y Avellanos, 4.

SE NECESITA asistenta. Razón Mercería Gómez. Miranda, 2.

PARA matrimonio, se necesita muchacha. Confitería Loste.

SE NECESITA ama externa. Héroes del Alcázar, 4, habitación 17.

SIRVIENTA se necesita de 15 a 40 años, con informes, hay agua corriente, buen sueldo. Farmacia de Estépar. Teléfono 2.

COMPRAS Y VENTAS

POLLITOS recién nacidos. Avícola San Isidro. Santa Clara, 46. Teléfono 4117.

POLLITOS ambos sexos. Avícola María Isabel. San Gil, 7. Burgos.

POLLITOS recién nacidos, todos los días. Granja San Benito. Aparicio y Ruiz, 12. Detrás Audiencia). Teléfono 1146.

PERSIANAS todas clases y precios, puestas en el día. Colón, San Pablo 9.

POLLITOS alta selección, raza Leghorn e híbridos Rhode-Leghorn Granja Mirasol. Pisones, 7. Teléfono 2960.

VENDO carbón fragua garantizado. Camino Plata. Teléfono 3871.

HULES, Sintasol, linoleum. Colocación con personal especializado en el mismo. Colón, San Pablo, 9.

FORRAJE de ricas vendo. «Chano». Junto Fábrica Sedas.

SE VENDEN dos «Chapolines Americanos», amplias facilidades. Hotel Castellano.

BALLESTAS «Fecul» para automóviles, remolques, camiones. Calle Villanubla, 5. Valladolid.

CEPILLADORA combinada mesas 190x35 cms., motor 3 HP., facilidades. Informes esta Administración.

COMPRO calefacción agua, completa. Teléfono 14. Pancorbo.

SE VENDEN pollitas raza Leghorn, seleccionadas. Clínica de Arias.

POLLAS de 2-3 y 4 meses, seleccionadas. Razón Gránulos Diana. Llana de Afuera, 3.

VENDO paja blanca, servicio por carros a domicilio. Barrio Gimemeno, 16. Carbones Masa.

VENDO pollas de dos meses, gran garantía de prueba. Casa David. Santa Dorotea.

POLLAS, criadas al suelo, extraordinarias. «Granja Los Cubos». Santa Agueda 27-29 y 31. Teléfono 5564.

PERSIANAS Duero, Soria, Calle de Cortes núm. 36, bajo, Teléfono 5783. Facilidades de pago.

SILLONES americanos, herramental y fornituras. Productos para permanente. Pez, 16. Madrid.

ENSEÑANZAS

CURSOS de verano: Cálculo, Contabilidad, Idiomas, Taquigrafía, Mecanografía, Ingreso al Magisterio, desde el día 6. «Castrillo». Moneda, 10.

DARIA clases a domicilio bachiller, especial latín. Informes esta Administración.

BACHILLERATO, reválidas, preuniversitario, magisterio, clases particulares, grupos reducidos. Teléfono: 3612.

CLASES particulares niños o niñas de 8 a 12 años. Pisones, 15, 4.º derecha.

FINCAS

SE VENDE piso llave en mano. Avenida Cid Campeador. Informes Camposa, 34. Teléfono 5342. De 10 a 5 tarde.

MOLINO vendo o arriendo. Urge próxima campaña. Luisa Moral. Madrid, 19, 1.º.

SE VENDE local amplio y piso. Avenida del Cid, 60. Obra.

VENDO dos casas en Villatoro una con horno, acreditada panadería Masa, fincas rústicas, facilidades de pago. Barrio Gimeno, 16. Carbones Masa.

VENDO finca 200 hectáreas, 130 riego, agua inagotable, a 17 kilómetros de Valladolid, carretera general, completamente llana, casa señorial dueños, con calefacción, teléfono, casas para obreros, magníficas dependencias para 1.600 cabezas ganados lanar, vacuno, cerda, etc. Precio 13.000.000. Entregando 8.000.000 resto muchas facilidades. Urge venta. Balsa, Montero Calvo, 10. Valladolid.

VENDO pisos nuevos exentos, y planta baja. Avenida Cid Campeador, 53. Taller.

FARMACIA en venta o renta, a 18 Kms. de Burgos, magnífica carretera, gran partido. Razón, Central Farmacéutica Burgalesa.

SE VENDE piso libre, amplio, con baño, calefacción, céntrico. San Lorenzo, 27, 2.º, izqda. Frente Barbería.

VENDO o arriendo piso, temporada verano, junto calle Vitoria. Informes, Bernabé Pérez núm. 1. Portería.

GANADOS Y APEROS

REMOLQUES, cabinas para tractores del fabricante al consumidor. Gómez García. Hermanos. Avenida Cid, 44.

POR tener dos trilladoras vendo una marca Ajuria T 80, a toda prueba, facilidades de pago. Razón esta Administración.

VENDO máquina segadora Cormick, moderna con rueda de goma y par de bueyes bueno de trabajo. Villahoz. Vidal Aparicio.

MOTORES para aventadoras y grupos de riego. Aventadoras y ensacadoras. Vidaurreta y Compañía, S. A. San Pablo, 20. Burgos.

LABRADORES: Vuelva-parvas automático, tres ganchos, precio fábrica. Talleres Ortiz. Carretera Valladolid. Teléfono 5447.

VENDO máquinas guadañadoras, usadas, en buenas condiciones. José García. Taller mecánico agrícola. Burgos, 2. Reinosa.

OCASION se vende trilladora Ajuria 110 con correas trapezoidales, motor eléctrico Siemens 30 HP., línea y demás accesorios, lo mismo junto que separado, con facilidades de pago. Informes Prudencio Ardanaz. Teléfono 29. Caparroso (Navarra).

SE VENDE trilladora Ajuria 110 con motor Diesel de 36 HP., en perfectas condiciones y facilidades pago. Razón Víctor Núñez. Agreda (Soria).

VENDO dos terneros suizos, de cuatro meses, procedentes de Torrelavega. Capiscol. Villafranca, 4.

VENDO una ternera cuatro días pura raza holandesa. Huelgas, 29.

VENDO segadora Deering reconstruída, a toda prueba, barata. Pedro López. Taller Mecánico. Barrio Hospital del Rey.

SE VENDE máquina segadora y carro de bueyes, buen uso. Crucero San Julián, 27. Carbonería.

VENDO de ocasión máquina beldadora Ajuria con motor Rex y carro de bueyes. Victoria López. Olmos de Atapuerca.

SEGADORA atadora, perfecto estado con cupo hilo sisal, doy en 11.000 ptas., por serme urgente venta. Teléfono 5969.

VENDO trilladora Ruston-Iruña como nueva. Buen precio. Informes: Panadería Irigoyen. Huarte. Pamplona.

NECESITO trilladora grande a renta, once vagones. Eusebio García. Villamiel de Muñó (Burgos).

HUESPEDES

CEDO habitación dos camas, dueña sola, hay teléfono y baño. Informes esta Administración.

DOY pensión 28 ptas. completa, hay teléfono y baño. Calle Briviesca, 13 habitación 8.

ADMITO huésped casa particular, céntrica. Informes esta Administración.

PERDIDAS

EXTRAVIO oveja marcada con F; su dueño Jenaro Ortega. Hospital del Rey. Patio Cerrado núm. 6, 2.º

PERDIDA reloj pulsera caballero, Narblas. Gratificaré Madrid, 7. Curtidos.

PERDIDA capota, silla niño verde, trayecto Quintanilla Escalada, Burgos, Villasur de Herreros. Se gratificará Bar La Fuente. Calle Vitoria.

EXTRAVIO lentes graduados, trayecto Avellanos, Avenida Generalísimo a Mercado ganados. Gratificaré devolución, Arco del Pilar 10, 1.º, núm. 2.

HALLAZGO cordera. Razón, Pedro Moradillo. Celada de la Torre.

EXTRAVIO yegua negra con cabezada 1.50. Su dueño Juan Gutiérrez. Rublacedo de Arriba.

HALLAZGO reloj viernes noche. Razón Peluquería de señoras Moni. Santa Agueda, 11, bajo.

PERDIDA careta con dispositivo para respirar, color azul, en río proximidades Castañares. Se gratificará en Santander, 19. Portería.

PERDIDA rueda «Vespa», trayecto Casteldelgado-Burgos noche día 5. Se gratificará entrega Almirante Bonifaz, 9, Burgos. «La Flor de Castilla».

PERDIDA gafas graduadas con funda. Gratificaré, Vitoria, 10, 3.º derecha.

PERDIDA carnet tractorista e identidad, desde puente Estación a Merced. Gratificaré entrega calle Aranda de Duero, 7, 4.º.

HALLAZGO paquete ropas. Será entregado previo pago anuncio. Villalón, 27, 2.º.

MUEBLES

VENDO 4 sillas y mesa jardín o terraza. Teléfono 2793.

SE VENDE dormitorio completo. Razón, Emperador, 17.

TRASPASOS

TRASPASO tienda artículos turismo, Plaza Santa María, 8, con mobiliario y existencias, renta 300 pesetas. Razón Santamaría. Huerto Rey, 2, 2.º. Tardes, 6-8.

TRASPASO moderna tiendecita, zona Vadillos, negocio fácil de atender, con buen rendimiento. Informes directamente Casa Ruera. Plaza José Antonio.

TRASPASO local amplio, renta bajísima, propio para agencia transporte descargue y cargue, calle amplísima autorizada aparcamiento camiones, se daría en precio bajísimo, sólo por unos días. Informes esta Administración.

TRASPASO local. Teléfono 4485.

SE TRASPASA local céntrico, poca renta. Calzadas, 18, 3.º.

VARIOS

TAXI Renault 4-4, 2,25 kilómetro. Teléfono 2154

TAXI varios coches, grandes pequeños, 2,50 kilómetro. Teléfonos 1564 y 1520.

PASAPORTES, penales, últimas voluntades, licencias. Confíelas a Gestoría Quintanilla.

SEGUROS Generales, todos los ramos, absoluta garantía. Gestoría Quintanilla.

IMPRESOS comerciales, cartas timbradas, tarjetas de visita, invitaciones, prospectos de propaganda, etc. TALLERES GRAFICOS «Diario de Burgos». Calle Vitoria, 12. Teléfono 2852.

ALQUILAMOS coches 4-4 sin chófer. Calatravas, 3. Teléfonos 2503-3130.

PASAPORTES, Penales, Planos, Ultima voluntad, Registro Civil, Caza. Gestoría Sanz.

Encuadernaciones corrientes y de lujo, encárguelas en TALLERES GRAFICOS «Diario de Burgos». Calle Vitoria, núm. 12. Teléfono 2852.

PISOS: Acuchillados, Barnizados, Encerados, Limpiezas «Pulidor». Lain Calvo, 7. Teléfono 3699.

M.E.C.D. 2017

LA VUELTA CICLISTA A FRANCIA

INFORMACION PATROCINADA por COMERCIAL VELO-MOTO CONCESIONARIA DE BICICLETAS B. H. LA MARCA DE LOS CAMPEONES

Janssens y Darrigade vencieron en las dos primeras etapas pirenaicas (domingo y lunes)

Bahamontes, segundo en los puertos de Aspin y Peyresourde

Dotto y Huot los escalaron en primer término

Vermeulin, nuevo "jersey amarillo" desde el domingo

Etapa Domingo

Bagneres de Bigorre.—El belga Janssens se adjudicó la primera etapa montañosa de la Vuelta Ciclista a Francia, Bayona-Bagneres de Bigorres, con la subida del Tourmalet.

Once fugitivos realizaron una escapada a 35 kilómetros de iniciada la etapa y cuando llegaron al pie del famoso «coll» llevaban ya seis minutos y medio de ventaja sobre sus más inmediatos seguidores, Mastrotto y San Emeterio, once y medio sobre Manzaneque y 16 sobre el pelotón compacto, en el que figuraban los escaladores Bahamontes y Gaul. Al pie de la citada subida, Bahamontes y Gaul se escaparon, seguidos por Riviere, pero aquélla fue coronada en primer lugar por el belga Desmet, seguido de Privat, Janssens y Mahe, llegando Bahamontes y Gaul a los 11,32 del vencedor.

Cinco corredores, Janssens, Privat Mahe, Vermeulin y Desmet se disputaron ya el triunfo en el descenso y se impuso Janssens, seguido de los otro cuatro, todos en el mismo tiempo: 6-23-33.

En séptimo lugar se clasificó Marigil, con 6-28-17 y en undécimo Bahamontes, en 6-34-42. Manzaneque, número 18, lo hizo con 6-36-06 y San Emeterio el 40, con 6-39-15, como Otaño y Morales que ocuparon los puestos 44 y 48. Después, en los puestos, 53, 67, 71, 91, 102 y 103 llegaron Gómez del Moral, Utset, Campillo, Galdeano, Suárez y Berrendero.

ETAPA DE AYER

Saint Gaudens.—A las 13.04 los 107 corredores que quedan de la Vuelta Ciclista a Francia tomaron la salida de Bagneres de Bigorre, para cubrir la etapa hasta esta ciudad, de 119 kilómetros, correspondiente a la undécima de la serie.

Desde la partida, Queheille y Van Est intentaron despegarse del peloton, pero sin ningún éxito. Después, a los 9 kilometros, Busto es quien se destaco. Dos kilometros más lejos, el español Campillo le alcanza, imitado, inmediatamente por Dotto, Marigil, Huot, Robic, Fracyk y Saint. Todo quedó otra vez en orden a los 12 kilometros de carrera.

Dotto parte luego solo. Rápidamente logra una ventaja de 1' 20" sobre el peloton a unos doce kilometros del alto de Aspin.

Bahamontes ataca entonces, se despega, pero es alcanzado por una veintena de corredores entre los que figuran Pauwels, Baldini, Anglade, Bobet, Gaul, Riviere, Anquetil, Robic, Saint, Robinson, Desmet, Branckart, Graf, Adriaenssens, etc.

Un poco más tarde, Bahamontes vuelve a empujar y solo es seguido por Gaul. Después parte también Riviere, seguido por Huet, que pronto le pasa detrás. Vermoulin se une al grupo Bobet y Anquetil. Dotto no es alcanzado y pasa en primer lugar por la cima del Aspin (629 metros de altura), kilometro 24,500. Precede a Bahamontes y Gaul en treinta segundos.

En el descenso Anglade logra alcanzar a Bahamontes y Gaul, imitado seguidamente por Huot, después por Riviere, Saint y Pauwels. Dotto sigue en cabeza, pero se detiene por un pinchazo en el kilometro 35 y debe dejar pasar a sus seguidores. Desrás, el grupo Bobet, Baldini, Anquetil, Vermeulin, en el cuál se unen Fraczyk y Darrigade. Se aproximan a los primeros hacia Arreau, 37 kilometros. Es entonces el comienzo del Peyresourde. Otra vez se lanza Bahamontes, pero Gaul le alcanza rápidamente, mientras Huot y Pauwels inician la persecución y alcanzan a los dos fugitivos. Después de dos kilometros de subida, este cuarteto lleva 45 segundos de ventaja. El español vuelve a aumentar su tren y solo Gaul le sigue, constituyendo su sombra. Poco después Huot y Pauwels se unen a ellos.

Detrás van Baldini, Bobet, Anquetil, Riviere, Anglade, Dotto, Morales, Vermeulin, Darrigade, Marigil, Horelvecke, Fracyzk, Stablinski, Graf, Bergaud, Robinson, Falaschi, Plankaert, y Desmet. A los 42 kilómetros se juntan a los cuatro primeros.

Stablinski se despega entonces solo, y algunos kilometros después lleva 30 segundos de ventaja. Huot parte en su persecución. Campillo toma entonces contacto con el primer peloton, lo que hacen igualmente, en el kilometro 47 Hoevenaers, Mahé y otros corredores. A ocho kilómetros de la cima del Peyresourde, Stablinski precede a Huot en diez segundos y al peloton en 55 segundos.

En el kilometro 48 Huot alcanza a Stablinski y le pasa luego. Del pelotón parten de nuevo Gaul y Bahamontes. Alcanzan a Stablinski y le pasan cuando faltaban 4 kilómetros 500 metros de la cima, altura 1.563 metros, kilometros 55, en donde Huot que les ha resistido pasa con un minuto de ventaja sobre Bahamontes, a 1' 3" sobre Gaul, y 2' 45" sobre el primer peloton compuesto por Hoevenaers, San Emeterio, Falschi, Graf, Plankaert, Vermeulin, Riviere, Anquetil, Darrigade, Mahe, Dotto, Anglade, Robinson, Desmet, Friedrich y Baldini.

Después del descenso, en Bagneres de Luchon (70 kilometros 500, Huot logra un aumento, 2' 15" delante de Bahamontes y Gaul. Poco después se asiste, detrás de Huot a una reagrupamiento general. En el comienzo del descenso, Adriaenssens y Hoorelbecke habian alcanzado al grupo Baldini, Riviere y Anquetil.

En Cierpo (87 kilometros) Huet cuenta con dos minutos de ventaja sobre el primer peloton. Este último se aproxima y pronto no esta más que à 1' 15" de retraso en Salechan (92 kilometros), pronto, Adolphe Deledda, director del equipo Centro-Mediodia, indica a Huet que espere al peloton, por lo que le alcanzan al los 95 kilometros de carrera. Este grupo numeroso de 25 hombres, que llevan 3 minutos de ventaja sobre sus inmediatos seguidores, sigue compacto a diez kilómetros de la meta.

Los diez últimos kilometros no modifican las posiciones de los 25 primeros que se disputan en la dura cuesta del circuito de Comminges la victoria de la etapa. Gerard Saint da la impresión de triunfar, pero en los últimos 25 metros, Darrigade, le ataca y gana netamente. Vermeulin que ha hecho una excelente carrera, termina en este primer peloton, y conserva su jersey amarillo.—Alfil.

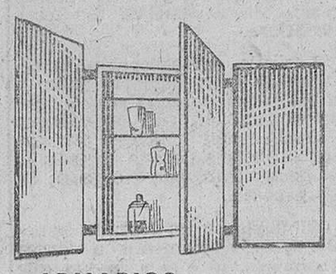

ARMARIOS METALICOS con espejo

LOOKING-BOX

Para empotrar encima del lavabo en los cuartos de baño.

17 MODELOS DISTINTOS

VENTA Y EXPOSICION

En los principales almacenes del ramo de saneamiento de esta capital y de toda España

LA MARCA DE LOS CAMPEONES

BICICLETAS B. H.

CONCESIONARIO

COMERCIAL VELO-MOTO

VITORIA, 14
H. ALCAZAR, 1

¡¡CUIDADO!!...

...con lo que compra exija que su bicicleta sea B. H.

Comercial Velo-Moto

Vitoria, 14 - Teléfonos 2023 - 4768

RECORTE ESTE ANUNCIO Y PRESENTELO AL EFECTUAR SUS COMPRAS. — RECIBIRA UN OBSEQUIO

Clasificaciones

Saint Gaudens. — La clasificación registrada en la etapa de hoy, undécima de la Vuelta, con 119 kilómetros de recorrido, ha sido la siguiente:

1. Darrigade (Francia), 3-19-30 (3-18-30 con bonificación).
2. Saint (Oeste-Sud), 3-19-30 (3-19-00 con bonificación).
3. Bobet (Francia).
4. Anquetil (Francia).
5. Vermeulin (París-Nord).
6. Hovenaers (Bélgica).
7. Graf (Suiza-Alem).
8. Demest (Bélgica).
9. Hoorebelke (París-Nord).
10. Huot (Centro-Med).
11. Gaul (H.-Luxemburgo).
12. Robinson (Internacional).
13. Ernzer (H.-Luxemburgo).
14. Anglade (Centro-Mediodia)
15. Mahe (Oeste-Sudoeste).
16. Adriaenssens (Bélgica).
17. Planckaert (Bélgica).
18. Baldini (Italia).
19. SAN EMETERIO.
20. Dotto (Centro-Mediodia).
21. Friedrich (Suiza-Alemania)
22. BAHAMONTES.
23. Riviere (Francia).
24. Falaschi (Italia).
25. Stablinski (Francia). Todos en el mismo tiempo que el ganador: 3-19-30.—Alfil.

El resto de españoles se clasificó así:

36, Morales, 3-23-13.
38, Suárez, mismo tiempo.
46, Utset, id.
40, Marigil, id.
51, Campillo, 3-26-37.
63, Berrendero, 3-28-44.
76, Otaño, mismo tiempo.
79, Galdeano, id
81, Manzaneque, id.
87, Gómez del Moral, id.

GENERAL

Saint Gaudens. — Clasificación general después de la undécima etapa:

1. Vermeulin (París-Nord), 58-35-28.
2. Desmet (Bélgica), 58-36-45.
3. Hovenaers (Bélgica), 58-37-50.
4. Saint (Oeste-Sud), 38-45-16.
5. Anglade (Centro - Med), 58-46-25.
6. Mahe (Oeste-Sud), 58-46-52.
7. Riviere (Francia), 58-47-41.
8. Baldini (Italia), 58-48-32.
9. BAHAMONTES, 58-48-46.
10. Gaul (Holanda-Lux), 58-48-53.
11. Adriaenssens (Bélgica), 58-49-35.
12. Anquetil (Francia), 58-49-39.
13. Janssens (Bélgica), 58-51-29.
14. Gauthier (Centro - Med), 58-51-32.
15. Graf (Suiza-Alem), 58-52-18.
16. Bobet (Francia), 58-52-37.
17. Robinson (Internacional), 58-53-47.
18. Bono (Italia), 58-54-18.
20. Marigil, 58-56-06.
27. Manzaneque, 58-59-22.
37. San Emeterio, 59-04-00.
52. Morales, 59-10-18.
53. Utset, 59-10-48.
54. Otaño, 59-12-46.
57. Suárez, 59-13-52.
69. Galdeano, 59-15-49.
71. Gomez del Moral, 59-16-28
81. Campillo, 59-20-24.
87. Berrendero, 59-22-14.

Premio Montaña

Saint Gaudens. — Los puntos conseguidos por los distintos corredores en los puertos puntuables escalados durante la etapa de hoy han sido estos:

Puerto del Aspin (segunda categoria):

1. Dotto (Centro-Mediodia), 6 puntos.
2. Bahamontes, 5 puntos.
3. Gaul (Holanda - Luxemburgo), 4.
4. Huot (Centro-Mediodia), 3.
5. Riviere (Francia), 2.
6. Anglade (Centro - Mediodia), 1.

Puerto de Peyresourde (primera categoria):

1. Huot (Centro-Mediodia), 10.
2. Bahamontes, 9 puntos.
3. Gaul (H. - Luxemburgo, 8.
4. Stablinski (Francia), 7.
5. Saint (Oeste - Sudeste), 6.
6. Bobet (Francia), 5.
7. Ernzer (H.-Luxemburgo), 4.
8. Riviere (Francia), 3.
9. Darrigade (Francia), 2.
10. Baldini (Italia), 1.

La clasificación general se establece así:

1. BAHAMONTES, 14 puntos.
2. Ex-aequo, Huot (Centro-Mediodia) y Saint (Oeste-Sudoeste) -13 puntos.
4. Gaul (Luxemburgo), 12.
5. Desmet (Bélgica), 10.
6. Privat (Francia), 9.
7. Janssens (Bélgica), 8.
8. Ex-aequo: Vermeulin (París-Nordeste), Stablinski (Francia) y Mahe (Oeste-Sudoeste), 7.
11. Dotto (Centro - Mediodia), 6 puntos.
12. Ex-aequo: Riviere (Francia) y Bobet (Francia), 5.
14. Ex-aequo: Ernzer (Holanda - Luxemburgo) y Hoevenaers (Bélgica), 4.
16. Ex-aequo: Bono (Italia), Bergaud (Centro-Mediodia) y Pauwels (Bélgica), 3.
19. Ex-aequo MARIGIL, Picot (Oeste-Sudoeste) y Darrigade (Francia), 2.

POR EQUIPOS

CLASIFICACION GENERAL POR EQUIPOS

1.º Bélgica, 176-04-10.
2.º Francia, 176-29-57.
3.º Oeste-Sudoeste, 176-35-50.
4.º Centro-Mediodia, 176-34-39.
5.º París-Nordeste, 176-35-50.
6.º ESPAÑA, 176-44-15.
7.º Italia, 176-46-46.
8.º Suiza-Alemania, 176-54-31.
9.º Holanda-Lusemburgo, 176-56-09.
10º. Internacional, 177-17-17.

Bahamontes está más seguro que nunca de ganar este año la Vuelta a Francia

Sorprende ahora a sus admiradores por su sangre fría y por su calma

Saint Gaudens. — Esta tarde, Federico Bahamontes está más seguro que nunca de ganar la Vuelta Ciclista a Francia de este año y su alegria es desbordante después de las etapas montañosas.

Bahamontes ha declarado hoy: "Ciertamente, yo espero ganar la Vuelta a Francia, pero también estoy muy interesado por el trofeo de la montaña y estoy encantado, claro está, de haberme puesto en cabeza en este Gran Premio".

Siguió diciendo: "Sobre todo porque para llegar a este resultado no me he visto precisado a lanzarme a fondo; en realidad todo ha pasado muy fácilmente. Además las rutas de montaña mejoran cada año y se parecen cada vez menos a las que conocimos antaño. Entonces si que estas etapas eran muy dificiles".

Todavia añadio: "Lo más importante para mi es tener de hecho a mi lado un equipo solido y bien entrenado, dispuesto en todo momento a batirse por mi.

Bahamontes sorprende ahora a su admiradores. Por su sangre fria, por su calma, que son diferentes de su actitud de años anteriores cuando podia lanzarse por la menor circunstancia detrás de todos los corredores que se escapaban. "Tendré aún mucho cuidado en las etapas del macizo central, porque yo creo que en ellas tendrán sus últimas probabilidades los corredores franceses e italianos, antes de las etapas de los Alpes, en donde espero poder dominar a Charly Gaul".

En cuanto a Langarica, nada en la alegria. Repite sin cesar que es la primera vez que en la Vuelta a Francia llega en mitad del recorrido sin haber perdido ningún hombre de su equipo.

Todos mis muchachos han estado muy bien en la jornada de hoy. Suárez mismo, que se encontraba algo fatigado, ha terminado bien.

Añadio: "El duelo entre Bahamontes y Gaul será indeciso en los Alpes y dependerá mucho del tiempo, ya que, seguramente Bahamontes tendrá desventaja por el frio y la lluvia.—Alfil.

Anecdotario de la Vuelta

Saint Gaudens (Crónica de Paul DENIZE, del servicio especial de "Alfil").

"Mi esposa, Francisca, cumplirá mañana veinte años y yo contaba para su cumpleaños con ofrecerle en Albi el ramo del vencedor. Yo adelanté mi deseo, pero este ramo de flores es para ella con 24 horas de adelanto". Estas fueron las primeras palabras de André Darrigade, vencedor en Saint Gaudens, como de Filippis, es decir, al sprint.

Todo el mundo queria ganar este sprint en el circuito en cuesta de Comminges. Darrigade fue el que, evidentemente, lo ha conseguido. Gerard Saint hizo el demarraje demasiado pronto. Bobet declaro que fue sorprendido. Anquetil precisaba: "Habia pensado el lanzamiento desde lejos en esta cuesta para ganar; pero, por una parte, no tenia que entrenar a Darrigade y, por otra, resulta que me ha batido". Unicamente Riviere manifestó que no quiso luchar con Darrigade en el sprint. Y todo está bien si acaba bien.

Un famoso corredor vagaba en solitario por los alrededores de la meta. Se trata de Dupont que manifestó: "En verdad, siento una gran nostalgia por no figurar en esta galera".

"Los pasos a nivel constituyeron siempre mi preocupación. Desde la juventud. Hoy, entre Luchon a St. Gaudens se ha tropezado con tres pasos a nivel, que en la carretera ponian una seria barrera a los corredores". Asi se expreso Jean Robic en cuanto dejo su bicicleta.

Tuvo realmente mucha mala suerte. Muy poco después de despegarse del pelotón surgió una barrera delante de sus narices y el tren inmediatamente. Robic dijo después: "Todo contra mi, hasta los trenes. Y como yo conozco la ruta no vale la pena que me lance porque tengo la seguridad de que el maldito tren me va a parar en otras dos ocasiones". El tren tomó la delantera, Robic se retraso, pero no tuvo la menor dificultad en los dos pasos siguientes.

Michel Vermeulin, nuevo jersey amarillo en Begneres de Bigorre está radiante. "Desde ayer, ha dicho, he vivido como en un sueño. Solamente anoche he quedado un poco tranquilo. Me levanté de un salto, para palpar inmediatamente mi trofeo. Mentiria si yo dijese que he dormido bien, y esta mañana me sentia nervioso porque comprendo que tengo ciertas responsabilidades. De todas maneras, no estaba inquieto. Algunas palabras de mi madre por teléfono, me han beneficiado mucho; más que cualquier otra felicitación". He aqui un fiel jersey amarillo.

Desde que Vermeulin lleva el jersey amarillo, Jean Mazier, su director técnico, le mima literalmente. Le manda a la cama, vigila su alimentacion, le sigue paso a paso, en carrera como fuera de la carrera y presta atención a los fotografos para que en la meta le cuiden al "leader".

Pero en Saint Gaudens le han batido los acontecimientos. Acudió una nube de fotografos, según costumbre y el buen director llego demasiado tarde para posar su brazo sobre la espalda del vencedor. Entre los acompañantes, Vermeulin es ahora el niño mimado de Jean Mazier. Por la menor circunstancia, pasa ssu brazos sobre la espalda del jersey amarillo. Por cierto que Mazier lleva tambien una chaqueta del mismo color.

Esta décima etapa de montaña ha permitido demostrar a Bahamontes que sigue siendo el excelente escalador que todos sabemos. Luis Bergareche, el director de la Vuelta Ciclista a España, ha dicho a los periodistas: "Ahora corre con la cabeza".

En la etapa de hoy, además de las piernas, Bahamontes ha corrido muy bien con la cabeza. Como en todas las manifestaciones deportivas se llega siempre con la cabeza, aunque se marcha con los pies, se corre con los pulmones y se resiste con el estómago.—Alfil.

Bar Restaurante El Vallés

de planta baja y dos pisos. Se traspasa en Briviesca, por traslado. Informes en el mismo.

¡¡INCREIBLE!!

Doce últimos pisos por vender

Hall, comedor, 4 y 5 dormitorios, cuarto de baño y cocina, calefacción, ascensor, parquet, sol todo el día, en la Avenida del General Sanjurjo. DESDE 92.000 psetas, el resto en 30 y 50 años. Exento al 90 por 100 contribución, derechos reales, etc.

TAMBIEN

DIEZ PISOS SUBVENCIONADOS

en la calle Emperador con tres dormitorios, cocina-comedor y aseo

Precio total desde 85.000 pesetas

CON GRANDES FACILIDADES

INFORMES:

Construcciones Monje y Celaya, S. L.

CALLE VITORIA, 54

Finanzauto S.A.

DISTRIBUIDORES DE LA

Empresa Nacional de Autocamiones, S. A.

PEGASO

ENTREGAS DE LOS MODELOS 120 y 165 CV

por riguroso turno

NUESTROS PLAZOS DE ENTREGA SE HAN REDUCIDO NOTABLEMENTE POR EL GRAN AUMENTO DE PRODUCCION DE

E. N. A. S. A.

Consúltenos en nuestra exposición de

Concepción, 14

BURGOS

M.E.C.D. 2017

Obsequio a los ancianos del Asilo de Hermanitas

Ayer tarde, los acogidos en el Asilo de Hermanitas de los Pobres, fueron obsequiados por la Superiora del centro con una jira que se celebró en el paseo de la Quinta, donde los ancianitos pasaron toda la tarde, regresando al Asilo al anochecer.

Se dio la circunstancia simpatiquísima de que, desde la caseta instalada por la J. O. C. en el "Real" de la feria, se obsequió a los asilados con gaseosas y cervezas y de que, cuando buen número de aquéllos subieron a la "Noria" y carruseles, los propietarios de dichas instalaciones, se negaron a percibir el importe de los respectivos "viajes".

Serenatas de la rondalla "Santa Cecilia" de la JOC

Anoche ofreció diversas serenatas a varias autoridades y centros la notable rondalla "Santa Cecilia", de la Juventud Obrera del Círculo Católico de Obreros, dirigida por el subdirector de la agrupación Leonardo Carrillo.

Integran este juvenil conjunto musical treinta y cuatro muchachos, que lucen vistosos uniformes y en su programa llevan bonitas obras, que fueron escuchadas con delectación por el numeroso público que oyó sus conciertos.

A la una de la madrugada acudieron a nuestro periódico, ofreciendo una selecta serenata al personal de Redacción y talleres, continuando luego su itinerario previsto.

La cuarta corrida de la feria

Gozo de los "toristas" y desilusión de la masa

El rejoneador, Bernadó y "Solanito" ganaron una oreja.-- Rafael Pedrosa tuvo una actuación anodina.-- El encierro de Miura, uno de los más voluminosos que se han lidiado en nuestra plaza

Por CHAMARILERO

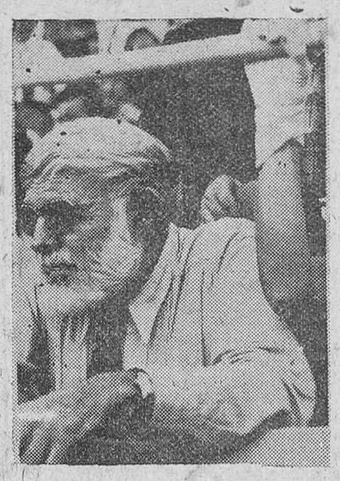

El famoso escritor norteamericano Mr. Heminway, Premio Nobel, presenciando, desde un burladero, la última corrida de toros de la feria burgalesa (Foto FEDE)

Desde el jueves no se hablaba apenas de otra cosa en Burgos. ¿Has visto los Miuras del domingo? Los que les admiraron en los corrales contaban que eran algo así como las «fieras corrupias» que pintara el ciego Pereira en las páginas de «La Lidia». Yo les ví también y reconozco sinceramente que me impresionaron. Era una corrida de excepcional trapío, gorda, bien puesta de defensas, una «tía» como se dice en la jerga taurina. El hecho es que había un interés imponente en torno a los miureños y que la expectación flotaba en el ambiente taurino local. Pero luego, a la hora del recuento taquillero, la entrada rozó la media entrada, quizás porque los bolsillos estaban ya exhaustos, después de tanta fiesta y jolgorio. Y en la tarde canicular, el festejo comenzó bajo los mejores auspicios, presidiendo, en funciones oficiales, el teniente de alcalde don Emilio Villalaín.

SIETE MIURAS EN EL RUEDO

Desde hacía treinta y cuatro años —lo recordábamos el domingo en estas columnas— no se lidiaban toros de Miura en Burgos. Estos siete que pisaron anteayer el albero burgalés hacían el número ocho de los encierros aquí corridos y —mal que les pese a los toristas— resultaron ásperos para los lidiadores, duros y pegajosos. Su pavorosa arboladura, su volumen y su edad —cuatro y cinco años dieron en la boca —impresionaron a todos los toreros y la lidia discurrió por senderos llenos de espinas y abrojos. Hubo sin embargo dos toros bravos y de buena nota para el historial ganadero —primero y último de la lidia ordinaria— pues se arrancaron de largo a los caballos, creciéndose al castigo y durmiéndose bajo los petos, aunque el último llegara incierto a la muleta, sin encelarse en el trapo, defecto que también acusaron el cuarto y quinto. Los otros, tampoco fueron cómodos para los toreros, pues derrotaron alto y en el tercio final desarrollaron sentido.

Corrida seria, de excelente trapío, de las que piden los «toristas», pero con las que no se pueden hacer ni intentar esas faenas que hoy tanto privan y para las que se necesita el toro boyante, de embestida alegre y largo andar. De ahí que los lidiadores les tomaran excesivo respeto y la función concluyera entre la indiferencia general.

OTRA VEZ JOSECHU PEREZ DE MENDOZA

Inició la fiesta el joven caballista Josechu Pérez de Mendoza. Por aquello de que «nunca segundas partes fueron buenas», en esta ocasión no superó su trabajo del lunes anterior, debido en parte a la manifiesta mansedumbre del miureño que abrió plaza. El astado saltó una vez al carrejo y lo intentó en otras ocasiones, tomando querencia a las tablas. Allí le porfió y consintió el excepcional jinete, adornándole el morrillo con rejones y banderillas, por lo que el público le aplaudió con simpatía. Pie a tierra lo despenó de certero golpe con la espada de cruceta y en premio a su labor le otorgaron un apéndice auricular, tras lo cual hubo vuelta a la redonda.

BERNADO, VALIENTE AL PRINCIPIO Y MEDROSO DESPUES

Joaquín Bernadó tuvo una actuación de cara y cruz, con modos distintos en cada faena. Fue francamente encomiable su labor en el primero, en el que hasta le vimos valeroso. Pero en el cuarto no quiso exponer nada y a pesar de las condiciones deficientes del astado tampoco se esforzó lo más mínimo en su labor. Usó en este toro de excesivas precauciones en la labor muleteril, con evidente ausencia de decisión y a la hora de matar se descompuso con exceso.

BERNADO, EXHIBIENDO LA OREJA QUE CORTO A SU PRIMER TORO (Foto Fede)

Pinturero y saleroso en el manejo del capote, se ganó aplausos en su primero, al que luego toreó en quites por chicuelinas. La faena fue variada y hasta valiente, sonando la música en su honor. Luego toreó por alto, redondos, naturales, de pecho y hasta manoletinas de adorno y a la hora de la verdad cobró un pinchazo en lo duro, para acabar con el descabello, después de levantar a la res el cachetero. Fue premiado con la oreja del toro y dió la vuelta al círculo, mientras sonaban los aplausos en honor del bravo miureño. En el cuarto —un toro castaño que rebasó a la canal las treinta arrobas— pero que mansurroneó con los caballos, se las vió y deseó para entendérselas con aquel «elefante con cuernos» y se deshizo de él como pudo, totalmente descompuesto y yéndose francamente de la recta, en todas sus entradas a herir. Le sonó un aviso y se libró de otro por pasar a la enfermería, después de sufrir un puntazo en el muslo derecho. «Solanito» dió cuenta del toraco con brevedad.

OREJA PARA «SOLANITO»

Sin cuajar una actuación completa, Ramón Solano «Solanito» evidenció su dominio y seguridad y toreó con aseo y brillantez, especialmente en su primer enemigo.

Salió dispuesto a quedar bien y ya en los primeros lances su labor agradó al público, al torear con el compás abierto, embarcando bien a la res. El toro, que con los caballos mansurroneó más de lo esperado y luego barbeó las tablas buscando la huída, se puso peligroso en la embestida y Pedrosa se adornó quitando con el capote a la espalda. La faena, brindada al público, fue variada, dominadora y eficaz, intercalando el diestro madrileño los pases por alto, derechazos, espaldinas y naturales, mientras el público le aplaudía y sonaba la música. Después de un molinete y un desplante entró a herir y dejó una estocada en su sitio a seguido de lo cual remató con el descabello al segundo golpe. Le otorgaron una oreja y hubo también vuelta triunfal por el anillo.

También era un toro de respeto el quinto, al que malamente pudieron doblar los peones. Salió al ruedo astillado del pitón derecho y le tomaron excesivas precauciones los lidiadores de a pie. «Solanito» lo toreó con el capote, con las manos bajas y el astado se arrancó de largo en su primera entrada a los picadores, pero luego el tercio se convirtió en un herradero completo. «Solanito» intentó torear al natural y como el miureño le puso los pitones en el cuello a la primera embestida, usó de la vía rápida y aliñó como pudo, toreando por la cara. Mató de media delantera y descabello a la segunda entrada y escuchó pitos, mientras el público aplaudía al toro en el arrastre.

SOLANITO DA LA VUELTA AL RUEDO, DESPUES DE CORTAR LA OREJA DEL SEGUNDO TORO DE LIDIA ORDINARIA. — (Foto Fede)

PEDROSA Y SU COMPROMISO

Era ésta la primera vez que nuestro paisano se vestía de luces en la temporada y claro, mal que le pese, tenía que acusar su desentrenamiento. De otro lado la responsabilidad de actuar ante su público y el tener que vérselas con una corrida dura y de respeto, influirían —decimos nosotros— en la actuación del diestro burgalés a quien se le esperaba con expectación y no se le regatearon los aplausos. Pudo en su primero redondear el triunfo porque en todo momento derrochó pundonor y voluntad, pero le faltó decisión en el momento final. En el toro que cerró plaza volvió a torear con sosiego y mando, pero no redondeó el triunfo porque el miureño —que hizo una bravísima pelea con los caballos— llegó a la muleta incierto. Y fue una pena esta falta de decisión final del buen torero de casa, ya que tenía totalmente a la plaza en su favor y fácilmente hubiera alcanzado el triunfo que tanto él como todos deseábamos.

Toreó superiormente con el capote en ambos toros, dibujando lances ceñidísimos y preciosos, en los que jugó perfectamente los brazos. En los quites volvió a intervenir con ajuste y ritmo, ganándose aplausos. Su primera faena, que brindó al alcalde de la ciudad, abundó en pases de calidad, sobresaliendo unos derechazos lentos y apretados; tres por alto muy garbosos, uno de pecho y tres manoletinas en las que de tanto apretarse salió entrampillado por la casaquilla. Después de unos alardes valerosos entró a herir y atizó una estocada delantera que hubiera bastado si no se lían a capotear los peones. Luego el toro se le puso a la defensiva, buscó el refugio de las tablas y allí tuvo que buscarlo, propinándole tres sangrías más para concluir con media estocada en las agujas. Sonaron fuertes los aplausos para el diestro burgalés y éste, que había malogrado con la espada su labor muleteril, hubo de corresponder a las ovaciones, saliendo a saludar a los medios.

UN MAGNIFICO LANCE DADO POR NUESTRO PAISANO RAFAEL PEDROSA, EN LA CORRIDA CON QUE SE CERRO LA «SEMANA GRANDE BURGALESA».—(F. Fede)

En el último toro cambió la decoración al final. Y esto fue lamentable, pues Pedrosa tenía al público metido en el bolsillo, después de haber lidiado con el capote muy garbosamente al bravo miureño. Pero en el tercio final, el astado sacó a relucir el genio y el sentido característico de los Miuras y elevó la cabeza por las nubes convirtiéndola en una devanadera. Rafael se «encogió» incomprensiblemente y con manifiestos deseos de acabar cuanto antes, a pesar del desagrado del público, largó unos trapazos de pitón a pitón, ahormó como pudo al burel y le dejó para las mulillas de una estocada contraria en lo alto y un descabello a la primera. Cuando se refugió entre barreras, tras su anodina labor, unos pocos le aplaudieron y otros hicieron sonar la música de viento, como reproche a la apatía del torero.

Al final, incomprensiblemente, el mayoral de Miura atravesó de tercio a tercio el ruedo, en busca de aplausos.

En la enfermería, el doctor don Carlos Arangüena nos facilitó los siguientes parte:

Durante la lidia del toro de rejones ingresó en esta enfermería el peón de la cuadrilla de Josechu Pérez de Mendoza, Fernando Gómez Autillo, a quien se le apreciaron heridas contusas en cara y cuello, con ligera conmoción cerebral, de pronóstico menos grave, que le impedían continuar la lidia.

También y durante la lidia del cuarto toro de la corrida, ingresó en la enfermería el diestro Joaquín Bernadó, que presentaba un varetazo en la región inguinal derecha, de pronóstico leve, que le impedía continuar la lidia.

En el matadero municipal los toros arrojaron en la romana el siguiente peso en canal: 294, 314, 308, 356, 337 y 322 kilos, respectivamente, los de lidia ordinaria, con un promedio de 322 kilos. El de rejones, 258.

Toros

Se celebraron el domingo corridas de toros en Barcelona, Murcia y Palma de Mallorca y novilladas con picadores y económicas en otros ruedos. En Barcelona, con seis toros de Sánchez Cobaleda, mansurrones y sosos. Antonio Bienvenida escuchó aplausos en sus dos toros. Julio Aparicio, ovacionado en uno y ovación, petición de oreja y vuelta al ruedo en el otro. "Chamaco" triunfó en los dos y cortó una oreja en cada uno. Fue sacado en hombros.

Se encerró en Murcia con un toro de Arellano y Gamero Cívico y cinco de Eusebia Galache, el diestro Manuel Cascales, que escuchó palmas en tres toros y pitos en los otros.

Toros de María Teresa Oliveira fueron lidiados en Palma de Mallorca. Resultaron bravos y nobles, salvo uno de ellos. Al tercero se le dió la vuelta al ruedo y para el quinto se pidió el mismo honor. Manolo Vázquez escuchó aplausos en los dos. "Curro Girón" bien en sus dos toros. Se le otorgaron tres orejas. Victoriano Roger "Valencia", oreja en uno y vuelta en otro. Fue paseado en hombros en unión de Girón.

También hubo corrida en la plaza francesa de Toulousse. Los toros de D. Antonio Pérez, de San Fernando, dieron un juego desigual. Antonio Ordóñez no se lució en su primero. En el otro cortó las dos orejas. "Chicuelo II" triunfó en los dos y cortó cuatro orejas. "Miguelín" parecía resentido de una reciente lesión de tobillo y no hizo nada destacable.

Arlés (Francia). Toros de Emilio Ortuño. Luis Miguel Dominguín triunfó fácilmente en sus dos enemigos. En cada uno de ellos cortó las dos orejas. Jaime Ostos, valiente y artista, pero desafortunado con el estoque. Dió la vuelta al ruedo en uno de sus toros. Diego Puerta, muy voluntarioso, no pudo sacar provecho de su lote. Sin embargo, dió una vuelta al ruedo. —Efe.

En los festejos novilleriles destacaron los triunfos de los siguientes diestros:

Pepe Osuna (una oreja), en Zaragoza; José Martínez "Limeño" (tres orejas), en Sanlúcar de Barrameda; Victoriano de la Serna (dos orejas y rabo), y Antonio Codeseada (dos orejas, en Cartagena; Tomás Sánchez Jiménez (una oreja en cada novillo), en Valladolid; José Luis Herrada (una oreja), Antonio Medina (tres orejas); Baldomero Martín "Terremoto" (dos orejas y un rabo), en Málaga y Manolé, en Vitoria (cuatro orejas y un rabo).

El rejoneador Carlos Sansegundo escuchó los tres avisos en Villarrobledo y el colombiano Carlos Ramírez uno en cada novillo, en Cádiz.

Resultaron heridos: Antonio Hurtado, en la "Monumental" de Madrid. Sufrió una contusión abdominal, calificada de pronóstico reservado.

Rafael Romero, en Sanlúcar de Barrameda. Se le apreció una herida en el muslo izquierdo, de pronóstico menos grave.

Victoriano de la Serna, en Cartagena. Una herida punzante, ocasionada por el estoque, en región plantar del pie izquierdo, de pronóstico leve. El banderillero Antonio Muñoz Oliva fue asistido en la misma plaza de una contusión en la región poplítea de la pierna derecha, de pronóstico leve y el novillero Manuel Carra, un puntazo leve.

Carlos Ramírez, en Cádiz. Sufrió heridas de pronóstico reservado.

LUIS MIGUEL «DOMINGUIN» Y ANTONIO ORDOÑEZ TOREARAN MANO A MANO EN ALMAGRO

Ciudad Real. — El empresario de las plazas de Ciudad Real y Almagro, don Carmelo Borondo, ha dado a conocer el cartel de la feria de Almagro. El día 25 de Agosto se celebrará un mano a mano entre Luis Miguel «Dominguín» y Antonio Ordóñez, que lidiarán seis toros de Palha. Al día siguiente se celebrará un espectáculo cómico-taurino-musical.

...Y aún quedan toros: los de Miura

Por Alfredo DELGADO CALVETE

La corrida que en conjunto se lidió el domingo en Burgos, pasará a la historia de la Tauromaquia local, como una de las mejores, si no la mejor, del último cuarto de siglo en nuestra capital.

Da un mentís rotundo a la manida frase de que ya no quedan toros como los de antaño. Don Eduardo Miura nos ha demostrado que los hay, aún cuando no queden toreros que los lidien.

Aquéllos que por sus facultades, conocimiento del toro y dotes artísticas pueden hacerlo, tienen nombre, fama, dinero y, no se arriesgan a hacer faenas inteligentes, dominadoras, que, aún cuando no efectistas para la galería, constituirían para los buenos aficionados una magnífica lección de bien torear; para muchos noveles, ejemplo y enseñanza, cátedra en una palabra, y para los falsos ídolos, creados en la ficción de unos toretes prefabricados a su gusto y medida, la eliminación de los puestos que detentan en el escalafón taurino.

Como los que saben y pueden no quieren torearlos y las falsas figuras no se juegan en noble lid su mal nombre, la solera del toro de lidia español, lo mejor de lo mejor de nuestra ganadería brava, tiene que ir a morir, ya que no a lidiarse, a manos de unos espadas voluntariosos, decididos y arriesgados, pero que no dominan los toros de Miura ni saben dar a cada uno de ellos la lidia que necesitan.

Este desequilibrio entre el poder del toro y el del torero, se acentúa más en favor de aquél, cuando éste —como en nuestra plaza, ocurrió anteayer— no se ve auxiliado por unos subalternos competentes, de a caballo y a pie, que con puyas eficientes por su colocación e intensidad, banderillas bien puestas y brega adecuada, colaboren a la dura labor de un matador en apuros.

Alrededor del cartel del domingo, había gran espectación y a fuer de sinceros hemos de reconocer que nadie de los que vimos los toros en los corrales y conociamos la historia de esta ganadería, podíamos esperar otro resultado que el habido: sobraban toros y faltaban toreros.

Se nos objetó que a éstos se les daba una oportunidad magnífica para salir de la mediocridad y poder suscribir nuevos contratos en las plazas del Norte de España. Pero la prueba resultó demasiado dura para los tres espadas, Bernardó, Solanito y Pedrosa. Un nombre, MIURA, imponía respeto en los carteles e impuso pánico en la plaza.

Los seis toros lidiados, acreditaron la justa y bien ganada fama de que goza su estirpe, logrado tras un largo siglo de selección, cuidados, desvelos e inteligencia.

Su casta era innegable y unida al trapío excepcional que manifestaron, verdaderas estampas perfecionadas de toro de vieja revista ilustrada, dieron el único resultado que podían dar: bravura y nobleza.

Porque los seis toros que nos enviaron los señores hijos de Don Eduardo Miura, fueron bravos como los que más; entraron a los caballos desde lejos y por derecho tantas cuantas veces los citaron y alguna más. Hubo toro, el lidiado en quinto lugar, al que le contamos ocho entradas al piquero sin hacer ningún gesto de extrañeo que comprometiese su bravura y aún fue a buscar al caballo cuando, tras sonar el clarín del cambio de suerte, se retiraba por la puerta de servicio. La inferioridad que en este orden demostró el segundo, sirvió para acentuar más aún la bravura de sus hermanos.

Otro tanto podemos decir de su nobleza. Acudieron fácilmente al engaño y nada feo hicieron por lograr presa en las carnes de quienes les toreaban. Si en algún momento pudo parecer otra cosa, analícese la mala lidia que se les dió, así como los capotazos y muletazos indebidos que se les prodigaron y se hallará la causa de estas reacciones en los toros.

Pero no busquemos tan solo en estos dos caracteres, casta y trapío, la bondad de los toros de Miura.

Los seis, sin excepción, resultaron de extraordinario poder y a este final llegaron porque poseen, también, tres condiciones —fondo, edad y peso— que sin ser privativas de esta ganadería, se encuentran, por desgracia, en muy pocas.

El fondo se ha logrado sometiéndolos diariamente a largas caminatas, lo que a la vez que quema grasas, crea músculos y los coloca "en forma" para soportar la lidia con toda integridad, es decir, sin apenas fatiga y sin abrir la boca hasta el descabello.

Es bien sabido de todos los aficionados, que la edad (éstos tenían cuatro y cinco años) da "sentido" a los toros; madurez y tranquilidad en sus movimientos —dentro de la bravura—, de las que carecen los novillos. Parece ser como si al toro bien hecho se le acentuase en la plaza el sentido de la responsabilidad para con los de su casta. Por ello requiere, mejor dicho, exige, una lidia de responsabilidad.

Finalmente el peso ha sido el detalle complementario que dió poder a los toros del domingo. Una media canal de 322 kilogramos, con individualidad de 356, nos ahorran sobre este punto todo comentario en el año 59 del siglo XX.

El público fue a la plaza para ver toros y los vió. Mas, benévolo y comprensivo, fue predispuesto favorablemente a los toreros, a quienes animó en todo momento con la petición y concesión de trofeos, cuya ganancia hubiese sido dudosa en otras circunstancias. A pesar de ello, mediada la corrida, el miedo primero y el pánico después se adueñaron de los tres matadores. Indiscutiblemente, a éstos les era muy difícil jugar con desventaja y a una carta forzada, por lo que el resultado de la segunda mitad de la corrida no debe influir en su ánimo, en el del público, ni en el de las empresas.

Ahora bien, para la afición auténtica, la de solera del toreo, que aún queda, resulta demoledor saber que es muy difícil —en la práctica casi imposible, según nos lo dice la experiencia— conjugar en un programa taurino el nombre de la ganadería de Miura y el de tres buenos lidiadores, elegidos, por ejemplo, entre los de Luis Miguel Dominguín, Antonio Bienvenida, Antonio Ordóñez, Pepe Luis Vázquez, Rafael Ortega, Julio Aparicio, etcétera...

Los colosos de organizaciones taurinas, entre los que figura don Antonio González Vera, a quien tanto debe la afición burgalesa, prestarían uno de los más relevantes servicios a la fiesta nacional, logrando esto que todos soñamos, aun cuando, como sueño, resulte casi utópico.

Bibiografía

"ANTOLOGIA DE GRANDES CACERIAS EN AMERICA" por Townsend Whelen. - Biblioteca Enciclopédica de los Deportes, las Exploraciones y los Viajes. — "Editorial Hispano - Europea". Barcelona.

El coronel Townsend Whelen ha recopilado en este libro —hermano del que dedicó a los territorios africanos y asiáticos, también publicado por esta editorial, con el título de "Caza mayor en Asia y Africa"— los relatos más sobresaliente de Charles Sheldon, Theodoro Roosevelt, Stefansson, Moreau, Sears, Courtenay Selous, etc., que emprendieron con temple de acero la gran aventura de la caza mayor.

Con ello pone de manifiesto que la caza mayor, aun hoy en día, si es realizada adecuadamente, constituye un deporte limpio y saludable que inculca virilidad, confianza en uno mismo, tolerancia, generosidad, fortaleza física y energía. Todas estas condiciones deben combinarse con una puntería extraordinaria, para que el deporte sea más humano y desprovisto de crueldad. El disparar sobre un animal maduro, poseedor de un trofeo extraordinario y matarlo instantáneamente no puede ser cruel. Por el contrario, el animal queda así libre de los achaques de una vejez indefensa y de la terrible muerte que siempre les acecha.

Los cazadores, cuyas experiencias se narran en este libro, actuaron solos, sin guías ni acompañantes, penetrando en regiones desconocidas o poco exploradas. Para penetrar en un país selvático y cazar con éxito, en condiciones de seguridad, el joven cazador necesita muchísima experiencia que sólo podrá adquirir gracias a los consejos previos de un guía o maestro. Al igual que en otros aspectos de la vida, también ello sólo puede obtenerse analizando los actos de cazadores de otros tiempos, tal como se narra en buenos libros.

De ahí nuestra satisfacción al ofrecer al lector hispano este libro que, sin duda, guardará entre los más queridos de su biblioteca.

"Boletín de la Institución Fernán González".— Segundo trimestre de 1959.

Hemos recibido el número de este prestigioso "Boletín", correspondiente al segundo trimestre del año actual.

He aquí el sumario a que se ajusta:

Nuevas e interesantes noticias basadas en fe documental, sobre la vida y descendencia familiar burgalesa de la famosa humanista Luisa de Sigea, la "Minerva" de los renacentistas, por Ismael García Rámila. — Los Monteros de Espinosa, por Julián García y Sáinz de Baranda.— Un clásico actual: Rioja, por Juan Ruiz Peña.— Páginas de Arte: Boada de Villadiego, por Gonzalo Miguel Ojeda. — Febo Termogo, por Carlos Hornillos Escribano.— Crítica y Glosa. "Cuaderno de un ostitario", por Melchor Fernández Almagro.— Un distinguido gomellano en la Catedral de Osma, por Francisco Palacios Madrid.— Institución Fernán González, Academia Burgense de Historia y Bellas Artes: actuación cultural, por R.— Necrología: D. Leandro Gómez de Cadiñanos, por Julio Gonzalo Soto y Gonzalo Miguel Ojeda.— Acuerdos y noticias.

guía facultativa

F. URRACA
OCULISTA
LAIN CALVO, 17 - TELEFONO 1311

JOSE CARAZO
PARTOS Y ENFERMEDADES DE LA MUJER
Del Hospital de Barrantes y Cruz Roja
Vitoria 31, 3.º — Teléfono 3591

F. J. del Campo Alonso
PIEL Y VENEREAS
Consulta: En la Clínica de San Juan de Dios, martes y sábados de 11 a 1.

L. LOPEZ FERNANDEZ
Del Dispensario Antituberculoso
PULMON-CORAZON-RAYOS X
Valladolid, 2 - 1.º (Espoloncillo)
Teléfono, 1557

J. GUTIERREZ MANZANEDO
GARGANTA, NARIZ y OIDOS
Madrid, 1, 1.º Teléfono 4975

J. M. Francés
MEDICINA INTERNA, RAYOS X
Consulta de 10 a 1 y de 3 a 5
Plaza de Vega, 36. - Teléfono 5446
Teléfono 4500

DOCTOR MUNOZ CASAS
PIEL Y VENEREAS-ONDA CORTA
DIRECTOR DEL DISPENSARIO ANTIVENEREO
Consulta de 11 a 2 y de 5 a 8
Almirante Bonifaz 12, 1.º Tel. 1539

M. A. Ruiz de Temiño
DENTISTA
San Juan, 3, 2.º. — Tl. 4370

G. BAÑUELOS
OCULISTA
PLAZA MAYOR, 2 - TELEF. 1046

José Disdier
Partos y enfermedades de la mujer
ESPECIALISTA DIPLOMADO POR OPOSICION DEL HOSPITAL MILITAR
Consulta: De 1 a 3 y de 6 a 7
General Mola, 12, 2.º. Tel. 4001

DOCTOR VILLA
HUESOS Y ARTICULACIONES
CIRUGIA GENERAL - RAYOS X
Plaza Rey San Fernando, 3
Teléfono 1047 y 1446

Federico Gascón
MEDICO DENTISTA
Santander 19, 3.º dcha. - Tel. 2432

José Muñoz Avila
RIÑON Y VIAS URINARIAS
A. Bonifaz 12, 1.º - Teléfono 1532

DOCTOR GARZON
PARTOS Y ENFERMEDADES DE LA MUJER.—ESTERILIDAD
Pl. Rey S. Fernando 3, 2.º, T. 1446

V. OJEDA CARCEDO
APARATO DIGESTIVO Y NUTRICION
Análisis Clínicos — Rayos X
Metabolimetría
Consulta de 10 a 1 y de 3 a 6
Vitoria 20, 1.º — Teléfono 3667

A. Gómez López
Del Hospital Militar
CORAZON - PULMON
San Cosme, 2 — Teléfono 5590

Dr. RENEDO
CIRUGIA - VIAS URINARIAS
Concepción, 15, 3.º — De 11 a 1
Teléfono, 2021 y 2859

Dr. V. BEATO
PARTOS Y GINECOLOGIA
MONEDA 2-2.º TELEF. 1423

Gutiérrez Sesma
Pediatría - Puericultura
Consulta de 10,30 a 12,30
San Juan, 27. — Telfs. 4745 y 3485

A. Torrecilla
CIRUGIA GENERAL
HUESOS Y ARTICULACIONES
San Pablo 22, 3.º - Teléfono 3649

L. Escribano Gozalo
CIRUGIA GENERAL
HUESOS Y ARTICULACIONES
Concepci, 15 — Teléfono 4093

José M.ª de Sebastián
MEDICO
ANALISIS CLINICOS
TRANSFUSIONES
Vitoria, 19, 2.º - Teléfono 3789

M.E.C.D. 2017

Ha fallecido Sor Eloísa

A última hora de la madrugada del domingo, dejo de existir en nuestra ciudad, víctima de un inesperado desenlace de la larga y penosa enfermedad que sufría, la benemérita religiosa, Hija de la Caridad, Sor Eloisa Sáez Frías, vinculada desde hace más de ocho lustros a las escuelas de niñas del Círculo Católico, en las que era una verdadera institución.

Riojana de nacimiento, pues que vió la primera luz en Fonsca (Logroño), sin embargo, toda su vida, a partir de la profesión como miembro del Instituto de Hijas de la Caridad, se desarrolló en Burgos, ya que en nuestra ciudad tuvo su primer destino y fue precisamente en esas escuelas donde desarrolló, desde el año 1918 una admirable labor formativa. Cerca de millares de niñas por sus aulas desfilaron y que, luego, ya mujeres, bendijeron la educación recibida por Sor Eloisa, admirando a ésta con un filial cariño, bien puesto de relieve, en muy distintas ocasiones.

Las virtudes ejemplares de la benemérita religiosa, que ocupó diversos cargos dentro de las Escuelas del Círculo Católico y en el seno de la Institución de las Hijas de la Caridad, se contrastaron de modo espléndido en sus cerca de cuarenta y dos años de apostolado en que derramó a raudales la benéfica semilla de su cariño entrañable para sus alumnas, de su limpia inteligencia, de su agudo y profundo sentido pedagógico. Y, así, como consecuencia de ese su apostolado, tan intenso como eficaz, su salud fue disminuyendo hasta sufrir una grave dolencia que, sin embargo, no hacía temer tan rápido desenlace.

La noticia de su muerte causó profunda impresión en todos cuantos la conocieron y, de modo especial, en el Círculo Católico de Obreros y sus escuelas, duelo que se manifestó elocuentemente en los innúmeros testimonios de pésame recibidos en dichas instituciones y en el sepelio, celebrado en la mañana de ayer, bajo la presidencia del vicario general de la diocesis y Consejo de Gobierno del Círculo, en pleno.

Descanse en paz el alma de la ejemplar religiosa, a cuya Comunidad expresamos nuestra condolencia por la irreparable pérdida sufrida, condolencia que hacemos extensiva al Círculo Católico y a los deudos de Sor Eloísa, cuyo fallecimiento tan profundamente ha sido sentido.

Lotería Nacional

Madrid.—Relación de los premios y poblaciones a que han correspondido los quince premios mayores del sorteo de la Lotería Nacional celebrado en el día de hoy:

Primero 2.000.000 de pesetas

740, Sevilla, Murcia, Madrid.

Segundo. 1.000.000 de pesetas

3.219, Santander, Avilés, Costaya, Madrid.

Tercero. 500.000 pesetas.

14.182, Madrid, Alora, Mael.

Premiados con 60.000 pesetas

2.195, Córdoba, Barcelona, Alicante.
21.406, Borja, Las Palmas, Barcelona, Vicálvaro.
24.870, Córdoba, Gijon, Barcelona.
26.654, Madrid, Badajoz, Barcelona, Teide.
28.982, Madrid, Vigo, reserva.
32.880, Barcelona, Zaragoza, Sevilla.
34.940, Barcelona, Valencia, Madrid.
37.208, Madrid.
38.343. Madrid.
39.296, Bilbao.
50.060, Catarroja. *(Cifra)*

Actitud del Padre Manjón ante el laicismo

Tema muy del ambiente de últimos del siglo pasado y comienzos del actual; años de lucha y de polémica religioso-política en los que se suceden y alternan acontecimientos de gran relieve en el campo católico y en la arena de enfrente.

Primer Congreso Eucarístico Nacional de Valencia, Congreso Eucarístico de Madrid. Asambleas Católicas de Burgos y de Compostela, Congreso Catequístico de Valladolid, y otras similares para fijar el criterio católico en cuestiones educativas y sociales; reacción y defensa, antídoto y contraveneno contra los artificios, errores e impugnaciones sectarias.

La Institución Libre de Enseñanza ejercía cierto monopolio oficial, dándole tinte Krausista, jacobino, ateo y masónico.

En Barcelona, la Escuela Moderna, anarquista y libertaria, daba sus frutos razonados de barbarie con la semana trágica, donde el robo, el crimen y el asesinato restaron prestigio a Cataluña y a España. Y entre otras efemérides de este color, recordemos la Ley del Candado de Canalejas. Pero Dios, Providente, suscita hombres adecuados al tiempo y a sus necesidades. Uno de ellos fue don Andrés Manjón, virtuoso de la pluma en el plano teórico y excelso realizador en el terreno práctico de la enseñanza. Vigor dialéctico y contundente, polemista fino e irónico, argumentador recio y preciso, claridad en la exposición, donaire en el decir... Ese es el Padre Manjón, pulverizador de los sofismas de los ateos engreídos "Guerrillero de la enseñanza católica", se llamó a sí mismo.

Y a sus escritos "fogatas que arden en los picos más altos, durante la noche oscura del error anticristiano y antipedagógico, para avisar la presencia del enemigo".

Mucho escribió y más enseñó el Padre Manjón; todo ello gira en torno a éstos dos ejes inconmovibles de la Religión y de la Patria. La Religión fue la razón primera y última de su quehacer y de ella tomó el lema o mote para sus celebradas Escuelas del Ave-María. Porque el laicismo era su "Cartago delenda"; el enemigo público número uno del hombre y de la sociedad, en cuanto que "mutila al hombre, falsea la educación, mina la base del orden moral y contribuye a la desdicha de individuos y pueblos", recordando palabras suyas.

Hagamos una breve excursión por sus escritos para recoger, en esquema sencillo, los pensamientos del P. Manjón acerca del laicismo en la enseñanza, que fue la parcela donde floreció su actividad.

Entre mil, escogemos los que a mano vienen y le añadimos una apostilla suya.

El laicismo, por hacer ateos, deshace hombres:

P. Manjón: "El laicismo rebaja al hombre, le embrutece y le desmoraliza; pretende hacer hombres y hace bestias y cuando más avanza hace fieras; trata de restar hijos a Dios y resta hombres a la humanidad.

El laicismo es la negación del a b c en Pedagogía:

P. Manjón: "Descartando a Dios de la educación, carece esta de principio, fin y norma adecuados, por ignorar de dónde y adónde va y por dónde debe ir o guiarse el educando para no errar ni perderse. Y como esto es lo primero y fundamental en Pedagogía, resulta que el laicismo es la ignorancia del a b c pedagógico, es la antieducación, es la antipedagogía más radical".

El laicismo es enemigo de la educación:

P. Manjón: "Porque siendo la educación como una segunda creación, debe el educador marchar de acuerdo con el Creador, y aquél que más se aproxime al Hacedor. De lo contrario, al tratar de formar hombres, los deformará".

El laicismo es algo mutilado y manco que manca y mutila:

P. Manjón: "Si yo fuera partidario de mutilar o desintegrar la Pedagogía y de hacer lo mismo con la educación y los educandos, sería partidario de la escuela laica, que es la más incompleta y menos integral de todas las escuelas de pueblos civilizados y bárbaros".

El laicismo es la ignorancia funcionando de magisterio:

P. Manjón: "Dios es el Señor de las ciencias, según nos dicen la sana razón y la Sagrada Escritura. Por consiguiente la Pedagogía y la Escuela que vuelvan la espalda a Dios, no son la ciencia, ni la sabiduría; sino la insipiencia. El ateísmo enseñando es la ignorancia funcionando; es la inesciencia con antifaz de ciencia".

El laicismo es un retrocero de 19 siglos:

P. Manjón: "Desde la Roma pagana han pasado 19 siglos, durante los cuales, el Cristianismo ha transformado el mundo que hoy cree, piensa, habla y obra en cristiano —Y los partidarios del laicismo desean que ni crea, ni piense, ni sienta, ni hable en cristiano, sino en ateo, como hace 20 siglos".

El laicismo es la ruina y la negación de la Patria.

P. Manjón: "No hay Patrias de impíos y libertinos, y mucho menos por lo que hace a España; porque el Catolicismo es la clave de su historia.

El laicismo tiende a hacer una raza de renegados y a levantar en el corazón del niño una batería contra Dios y su Cristo según deseo de las logias. Forma cerebros aptos para la revolución según consigna de Ferrer. Los sucesos de Julio de 1909 en Barcelona probaron que la institución daba sus frutos; pues mientras por un lado quemaban escuelas, templos y conventos, por otro estorbaban que los soldados fueran a defender a España comprometida en el Norte de Africa".

El laicismo es la ruina universal y la negación de las negaciones:

P. Manjón: "Quitado Dios todo se viene al suelo, con ruina del hombre, de la familia, de la sociedad, de la autoridad, de la ley natural y de todo el orden moral y pedagógico. El laicismo implica la negación de un Padre común, de la fraternidad universal, de la ley natural y positiva, de la base para la vida; que no siendo el amor ni el temor de Dios, no se sabe cuál puede ser. La negación del alma, del espiritualismo cristiano y de toda pedagogía humana, racional, cristiana, integral, progresiva, libre y social.

Apagado el sol, todo queda en tinieblas; con el laicismo y un poco de lógica se acaba con todo".

El laicismo es un remedio de hacer permanente la revolución.

Es el hacha puesta a la raíz del árbol de la vida. Es el arte de hacer desgraciados.

Es el maestro del suicidio.

Es la anarquía en forma de vendaval.

Es el arte de hacer fieras y de meterse en la boca del lobo.

Es el medio de aumentar cárceles y cuarteles.

Es romper la armonía que debe existir entre padres, sacerdotes y maestros.

Es un crimen, el mayor crimen y atentado que puede cometer un Estado contra su pueblo.

De estas y similares expresiones están cuajados sus libros y sus hojas.

Gustaba también don Andrés Manjón en este punto tomar argumentos sacados de las confesiones de ilustres fracasados librepensadores, para probar con razones extrínsecas la verdad de sus asertos; así de Guizot, Víctor Hugo, Julio, Voltaire, Didevot... etc., que tienen afirmaciones definitivas.

Frente al laicismo levanta el P. Manjón sus Escuelas del Ave-María que tienen por meta la perfección moral del educando, para conseguir la dicha temporal y eterna, desarrollando sus aptitudes físicas, intelectuales, morale y sociales.

Esa base dogmática y racional es la antítesis más profunda y la repulsa más elocuente del laicismo, contra el que tanto batalló de palabra y con la pluma, en revistas y congresos.

Su práctica docente, llena de ingenio y novedad, gira en torno a Religión y Patria, con lo cual sigue la clásica vena tradicional española que tiene, como solera un punto de arranque y una meta transcendentes.

Para ello hace del Catecismo la signatura céntrica y lo razona Mirando la educación desde las alturas de nuestra fe; considerando el tema en relación con lo que es educar y en atención a las necesidades de nuestro tiempo.

En sus escritos explica la forma de llevarlo a cabo, para que toda instrucción converja hacia la educación; y hace ver cómo la médula y el corazón de esta es la Religión.

Para ello también *estableció en sus Escuelas la visita diaria al Santísimo*, compendio de las maravillas del Señor, para lo cual compuso un libro ad hoc.

Y la práctica de un pensamiento moral y religioso, capital; el cual leído, escrito, analizado y comentado, aparecerá en todas las lecciones del día y será como la idea madre a quien rendirán culto y dirán respecto todas las demás.

Sale don Andrés al paso de un posible escollo que puedan presentar los malintencionados diciendo: "Eso es convertir la escuela en iglesia, al maestro en cura y reducir la enseñanza a aprender a rezar.

"No hay tal, responde él. Así como la sal que se echa en los condimentos nada les quita de lo que son, y al contrario, les da gracia y mejora; así la sal y fermento de la moral cristiana en nada mengua ni cambia la naturaleza de cada enseñanza, y, por el contrario, le da cierto gusto agradable y deleitoso, cierta nobleza y elevación que a dignifica, cierta incorrupción que la preserva y el fin ético que la moraliza. ¿Qué perderá la astronomía porque el profesor diga que así como todos los planetas giran alrededor del sol, así todas las acciones y poderes humanos deben girar alrededor de Dios?... Esto no es confusión, sino orientación y santificación de la enseñanza; la concentración de los fines parciales en uno más alto y general, en aquel unum necesarium del Evangelio..."

¿Qué se deduce de todo ésto?

Que debemos mantener, como posiciones roqueras, aquellas que el P. Manjón mantuvo estableciendo, con palabras suyas, las siguientes conclusiones:

1.ª) El laicismo es un delito de Estado, por ser opuesto al derecho natural y al positivo de nuestra Patria.

2.ª) El laicismo es un crimen, el mayor crimen y atentado que puede cometer un Gobierno contra su pueblo.

PROPOSITO

Leamos sus obras para ilustrar nuestro entendimiento con su doctrina, y meditemos sus hechos, para adornar nuestra voluntad con aquellos hábitos de trabajo y rectitud que hacen, a educadores y educandos, hombres cabales y completos.

ORACIONES

Pidamos a Dios por los méritos del Santo Pedagogo burgalés que, ni ahora ni nunca, se deje de rezar en las escuelas de nuestra Patria.

C. MARQUINA

Visita oficial del director general de Urbanismo a Aranda de Duero

Aranda. (De nuestro corresponsal, Juan SAN JUEZ). — Esta tarde ha efectuado una visita oficial a Aranda el director general de Urbanismo, del Ministerio de la Vivienda, don Pedro Bigador, acompañado por los arquitectos de dicho Departamento señores Marsá, Larrodera y Pueyo, con el fin de hacer, sobre el terreno, un estudio para el emplazamiento de la zona industrial, con miras al descongestionamiento de Madrid.

Recorrió diferentes zonas limítrofes de la población, a fin de comprobar directamente y conforme a sus deseos los lugares más adecuados, por sus medios de comunicación —instalaciones ferroviarias y carreteras— con el resto del casco urbano, clases de terrenos y coste de los mismos.

Manifestó que la carretera general engaña y que a su paso por Aranda de Duero no sospechaba que en esa zona existiese una extensión de terreno tan rica y tan propicia para otros cultivos más remuneradores, como son los hortícolas, debida esta deficiencia, en parte, a la escasez de mercados de consumo a que podía surtir Aranda.

En su visita a todos los lugares citados fue acompañado el director general por el alcalde de Aranda, don Luis Mateos Martín; concejal, don Manuel Martín Martínez; delegado provincial de Sindicatos, don Benito Vázquez Feijóo; secretario sindical provincial, don Eduardo Mateos, hermano del alcalde y delegado provincial de la Vivienda, don Antonio María de Mena.

Terminada la visita el director general y sus acompañantes fueron recibidos en el Ayuntamiento por el presidente de la Diputación, don José Carazo; vicepresidente, don Patricio Alonso Santaolalla; así como por el resto de componentes de la Corporación municipal arandina.

En el salón de sesiones tuvo lugar un cambio de impresiones entre todas las autoridades y el director general, llevándose éste los planos a Madrid, con el fin de completar allí los estudios relativos a la instalación de la zona industrial que ha de establecerse en Aranda.

Gratamente impresionado por la visita, realizada unas veces en coche y otras a pie para mejor apreciar la situación, el señor Bigador se mostró sorprendido de los magníficos terrenos, todos ellos propios para el fin perseguido, pendiente tan sólo su designación de una mejor disposición en orden a mayores comunicaciones con el centro urbano de la capital de la Ribera, es decir, la mayor proximidad que ha de existir entre las dos Arandas, ya que a la sombra de esa zona industrial que se va a establecer, puede surgir una población de 20.000 habitantes.

El paso de la caravana, en su visita a diferentes puntos del recorrido, tales como la carretera de Castrillo, de Villalba, de Santa Catalina, de San Pedro, etcétera, fue presenciado por numerosísimas personas, que en esa estancia del señor Bigador han comprobado que va a convertirse en realidad lo que hace bien poco parecía un sueño.

También se habló en el cambio de impresiones antes aludido, de hacer sendos paseos a ambas márgenes del Duero, entre los dos puentes: el actual y el del ferrocarril directo Madrid-Burgos, aunque para ello fuera preciso cambiar la ubicación del actual Matadero y tener algún puente más sobre el Duero, a su paso por nuestra villa.

Aranda puede estar satisfecha. La visita del director general de Urbanismo, la grata impresión que ha causado a éste su recorrido y las grandes posibilidades que, como consecuencia de ello, se abren a Aranda de Duero constituyen un peldaño más, pero firme y seguro, en ese camino ascendente, en el que tanto significa su inclusión como ciudad satélite dentro del plan de descongestión de Madrid.

Descarrilamiento del correo de la línea León - Bilbao

Murió un burgalés de Villarcayo

León. — Un muerto, ocho heridos graves y otros veinticinco leves, hay que lamentar en el descarrilamiento del tren correo de la vía estrecha León-Bilbao, a última hora de la tarde de ayer.

Las víctimas son: Julián Martínez, de Villarcayo (Burgos), muerto; heridos graves Felicitas Peláez Luis, de Matallana de Torio (León); Crescencio Guerras González, ferroviario de la residencia de Valmaseda (Vizcaya); Epifanio Fernández Alvarez, de Bilbao; María Alvarez Fernández, esposa del anterior; María Teresa y José Félix; Josefa Barrio García y Juan José Gascón, de 7 años, de Bilbao; todos los cuales han sido trasladados en coches de turismo a León, donde han quedado hospitalizados.

Los heridos de poca consideración, después de atendidos se dirigieron a sus domicilios.

El suceso ocurrió en el kilómetro 83 de la citada vía, entre las estaciones de Espina y Punta Almuhay. Estaba integrado el convoy por la máquina y cinco unidades, descarrilando, por causas que hasta el momento se desconocen, aquella y cuatro coches.

De momento, la vía quedó interceptada, pero horas después estaba expedita merced al trabajo desarrollado con toda diligencia por brigadas de obreros de Cistierna y Guardo.—Cifra.

PARRICIDIO

Valencia. — En la madrugada de hoy ha ocurrido en Valencia un parricidio, con suicidio del autor del hecho. En la portería de una casa de la calle de Sagasta vivía Lorenza Ríos Vicente, de 47 años, casada, natural de Villabrájima (Valladolid), en unión de un hijo de 22 años. El marido, Emeterio Martín Cardeñoso, de 47 años, natural de Belmonte (Palencia), vivía en Sagunto, donde trabajaba. Desde hace algún tiempo el marido se hallaba enfermo y estuvo recluído cuatro años en un manicomio, de donde salió hace cinco.

Al parecer, eran frecuentes las discusiones entre ambos cónyuges por diversas causas, y principalmente por los celos del marido. El domingo, Emeterio se trasladó a Valencia. El hijo del matrimonio, que salió a dormir a la terraza a causa del calor, se despertó de madrugada y oyó a sus padres que discutían. Volvió a dormirse, y a las seis y media despertó de nuevo y bajó a la portería, encontrándose con que los bomberos habían sido llamados por que salía humo de las habitaciones. Al entrar el personal del servicio contra incendios halló tendido el cuerpo de Lorenza, que presentaba varias heridas producidas por arma blanca en el pecho y brazos.

Después de las declaraciones hechas por el hijo, se sospechó del marido como autor del crimen.

A las siete de la mañana, Emeterio se arrojó al paso de un tren en el paso a nivel de las cuevas de Benímament resultado muerto. Se desconocen los móviles del crimen, aunque parece ser que han sido los celos del marido.—Cifra.

MOTORISTA MUERTO

Barcelona.— Conrado Cadirat, conocido motorista catalán, que participaba en la quinta edición de las XXIV horas motoristas de Montjuich, murió el domingo, en accidente, al chocar con otro corredor. Se le apreciaron fractura de ambos maxilares y posible de la base del cráneo. Fue llevado al quirófano para ser operado, pero los auxilios de la ciencia no pudieron salvar su vida.

Al conocerse la noticia del fallecimiento de Cadirat, los directores de las casas Ossa y Derbi, decidieron retirar sus motocicletas de la competición, en señal de duelo.

SU PROMETIDA MURIO EN EL ACCIDENTE AEREO DE CUENCA

Barcelona.—El motorista muerto en el trágico accidente de Montjuich, había sufrido recientemente la muerte de su prometida en el violento aterrizaje del avión en que murió el equipo de atletas de Joaquín Blume. Era la amiga de la señora Blume que acompañaba a ésta en su desplazamiento a Canarias.—Alfil.

Nuevo donativo de algodón a la Cáritas española

Han sido ofrecidas 12.150 balas de algodón a la Cáritas españolas por la Catholic Relief Services (N. C. W. C.), Cáritas Americana como donativo del Gobierno de los Estados Unidos, para la confección de otros 208.000 colchones que serán distribuidos gratuitamente entre los necesitados individuales de todas las diócesis españolas e instituciones benéficas.

Las primeras 1.000 balas de algodón llegarán al puerto de Barcelona en uno de los meses inmediatos y seguidamente serán trasladados a la factoría que la Cáritas Diocesana de Barcelona, por delegación de la Cáritas Nacional española tiene instalada en los bajos del Estadio de Montjuich, para dar comienzo a las operaciones de hilado, textura y tejido, para confeccionar las 208.000 fundas de colchón que después serán rellenas de algodón mezclado con otro producto que imposibilite su utilización para fines distintos.

Estos colchones, igual que los anteriores 208.000 ya confeccionados y distribuídos, serán entregados gratuitamente a los necesitados a través de las Cáritas parroquiales y organizaciones de Caridad a ellas vinculadas con riguroso control por parte de visitadores y párrocos.

Este algodón donado por el Gobierno de los Estados Unidos y a través de la Cáritas norteamericana, será transportado en un 50 por 100 en buques norteamericanos y otro 50 por 100 en buques españoles y los gastos de flete, descarga, manipulado, fabricación etc., serán sufragados por el Gobierno español mediante el crédito previsto para la Ayuda Social Americana.

Cáritas española, en nombre de los necesitados de nuestra Patria expresa su profundo agradecimiento al Gobierno y pueblo de los Estados Unidos, así como a la Cáritas norteamericana por este nuevo y generoso donativo y al Gobierno español por el pago de los cuantiosos gastos que originará su transformación.

NUEVOS HOGARES

Lorenzo-Moral

A las doce y media de la mañana de ayer, en la parroquia de San Cosme y San Damián, contrajeron matrimonio la encantadora señorita Julia Moral Ortiz y don Félix Lorenzo Barba.

Bendijo la unión el canónigo don Ambrosio Rebollo y actuaron de padrinos la madre del contrayente, doña Juana Barba de Lorenzo y el padre del novio, don Francisco Moral, del comercio de esta plaza.

Terminada la ceremonia religiosa, se firmó el acta matrimonial ante la representación judicial, que era ostentada por el licenciado en Derecho don Amador Moral, hermano de la desposada. Firmaron por ésta su padre, don Francisco Moral, don Esteban Ambélez, secretario de Salinas de Bureba y don Julián Ortiz, jefe de estación de Cidones (Soria). Testificaron, en representación del novio, don Fernando López, don Emiliano y don Alejandro Ridruejo, don Andrés Grijalba, don José Luis Navares, teniente coronel de Infantería; don Benito Lorenzo, don Tomás Tobar, don Serafín Vázquez y don Jerónimo Morcillo, industrial de Toledo.

Después del banquete nupcial, que se celebró en Auto-Estaciones, los nuevos esposos, a los que deseamos eterna luna de miel, salieron en viaje de novios con dirección a varias provincias del litoral norteño.

Reciban nuestra más cordial enhorabuena, extensiva a sus respectivas familias, muy apreciadas en esta Casa.

Maestros de Acción Católica

EJERCICIOS ESPIRITUALES PRIMERA TANDA

Tendrán lugar en la Casa de Ejercicios, del 9 al 14 del presente mes, dirigida por don José Luis Cotallo.

E. A. J. 27 RADIO CASTILLA BURGOS

207,2 metros. — 1.448 kilociclos

Programa para hoy

Sobremesa. — 12, Angelus. Astronomía. Santoral. El Fallero. P-D. de Serrano. Banda. El mercado al día. Los ases del flamenco. 12,30, Discomanía. 13. Pasacalles y rondas por la Estudiantina de Madrid. Brindis con Chelo Silva. 13,30. Selecciones de Rose Marie y el Rey Vagabundo. Frank Pourcel y su Orquesta de cuerda. 14. Que usted lo pase bien. 14,10. Información. 14,15. Cuatro creaciones de Darío Moreno. 14,30. Conexión con R. N. 14,45. Discos dedicados. 15,40. Horizonte desierto y más desierto (Cap. 20). 16. Concierto de la tarde. 16,40. Al margen del deber (capítulo 7).

Noche. — 19,15. Crónica de la Vuelta Ciclista a Francia. 19,40. La hora de la zarzuela. 20. Edmundo Dantés (capítulo 21). 20,30. Picolo, Saxo y compañía (cuento musical). 21. Música para bailar. 21,30. Orfeón infantil Mejicano. 21,45. Violines en la oscuridad, por Helmut Zacharias. 22. Conexión con R. N. 22,15. Información. 22,30. Retransmisión de Radio Madrid. 23,30. Concierto sinfónico. 24. Cierre.

Un esgrimidor francés muerto por su contrario en un torneo deportivo

La competición se ha suspendido por causa del fatal accidente

Evreux (Francia). — Un esgrimidor francés de 28 años ha resultado muerto por un doctor sueco en los combates inaugurados en un torneo que iba a celebrarse en esta población y que fue suspendido como consecuencia de ello.

El francés, Bernard Naillard, de 28 años, tirador de espada del club local, murió casi instantaneamente después de que la espada de su contrincante penetrase bajo su axila derecha y le hiriese en una arteria.—Efe.

Campamento de Acción Católica "Santa María la Mayor"

Salida del turno nacional de mandos

Ayer tarde, a las cuatro, salieron los componentes del turno que para mandos de todas las diocesis españolas ha establecido la Juventud Masculina de Acción Católica burgalesa, en colaboración con la Dirección Nacional, en el Campamento de Regumiel de la Sierra.

El Campamento se desarrollará bajo la dirección técnica de los mandos nacionales, estando a cargos de los mandos de la Juventud de Burgos la administración y el funcionamiento perfecto de todas las actividades.

Han concurrido a él jovenes de la mayor parte de las diocesis de España, en número de 60, entre otras de Burgos, Navarra, Oviedo, Zaragoza, Lérida, Valencia, Astorga, Jaén, Bilbao, León, Cáceres Madrid y Santander.

El Excmo. y Rvdmo. Sr. Arzobispo les impartió la bendición en el momento de marchar, manifestando su complacencia por el empuje de esta obra.

Entre los asistentes hay que hacer mención especial del reverendo D. Felipe Asensio, consiliario nacional, así como el señor Larreta, delegado nacional, los cuales, con nuestro consiliario M. I. Sr. D. Isidoro Díaz Murugarren y los diversos jefes locales llevarán la dirección del Campamento.

El segundo turno, dedicado a aspirantes, tendrá lugar del 11 al 30 de Julio y el tercero del 30 de Julio al 17 de Agosto.

Este Campamento, como saben nuestros lectores, se levanta en un bellísimo paisaje de Regumiel de la Sierra, en un espléndido valle con capacidad para 130 acampados, estando dotado de tiendas de campaña, con luz eléctrica, piscina, albergue y enfermería.

La asistencia religiosa está a cargo del M. I. Sr. D. Isidoro Díaz Murugarren y de don Aureo Torres, consiliario y viceconsiliario de los jovenes y un equipo de sacerdotes diocesanos especializados y la sanitaria a cargo de un médico y varios auxiliares residentes en el Campamento, con un magnífico y completo botiquín de campaña.

Finalmente la dirección seglar y técnica estará a cargo del jefe del Campamento y varios auxiliares, lo que hace del Campamento un lugar, el más adecuado, para pasar unos días alegres fortaleciendo el alma y el cuerpo.

Información nacional

(Viene de primera página)

medades afines". Seguidamente continuaron las lecciones, a cargo de otros doctores correspondientes al enuncial "Aparato respiratorio".

El curso se desarrollará durante toda esta semana.

MOHAMED V, EN ESPAÑA

Madrid. — Procedente de Tánger, desembarcó ayer en el puerto de Algeciras el Rey de Marruecos S. M. Mohamed V, quien, tras una breve estancia en la ciudad, prosiguió viaje a Sevilla donde pernoctó. Por la mañana, siguió viaje, por Extremadura, con una detención en el parador de Turismo de Mérida y otra en Plasencia, para almorzar. A última hora de la tarde, el Monarca marroquí, a quien acompañan su ministro de Economía, el embajador de Marruecos en Madrid, el jefe del Gabinete real, el secretario particular del Rey y el jefe de Prensa de su palacio, hizo su llegada a Salamanca. En el hotel en que se hospeda fue cumplimentado por las autoridades.

Mohamed V, realiza su viaje a través de España con carácter particular y de riguroso incógnito. Se dirige a Suiza, donde permanecerá una temporada de descanso.—Cifra.

MANIOBRAS DE LA FLOTA

Cádiz.— Los buques de la Flota española, con arreglo al plan previsto, han efectuado importantes maniobras ayer, domingo, y hoy. En la noche de ayer se efectuó un desembarco de fuerzas de Infantería de Marina, que, a tal efecto, habían embarcado en este puerto, pertenecientes al tercio Sur, en la playa próxima a Zahara de los Atunes, hacia Tarifa. En la mañana de hoy han efectuado otro en las proximidades del pueblo de Barbate de Franco. Realizadas estas maniobras, los buques que en ellas tomaron parte comenzaron a regresar esta noche al puerto gaditano y los restantes lo efectuarán mañana.—Cifra.

Visite Exposición
CUARTOS DE ESTAR - BUTACAS - TRESILLOS
TAPICERIA Miguel
Calle E. Martínez del Campo, 8

Sección financiera

IBERDUERO, S. A.

Emisión de 156.000 acciones números 7.800.001 al 7.956.000 totalmente liberadas

A partir del día 15 de Julio en curso se pondrán en circulación 156.000 acciones al portador, de 500 pesetas nominales cada una, para ofrecerlas a los antiguos accionistas en las siguientes condiciones:

1.ª Los poseedores de las acciones circulantes, números 1 al 7.800.000, tendrán derecho preferente para suscribir dichas acciones en la proporción de 1 nueva por cada 50 de las antiguas. Los accionistas que no reunan 50 acciones o múltiplos de este número, podrán agruparse con otros accionistas para suscribir títulos indivisibles, ya que no se tendrán en cuenta las fracciones que resulten al ejercitar el derecho de suscripción.

2.ª La suscripción de las nuevas acciones se realizará entre los días 15 del actual mes de Julio y 15 de Agosto próximo, ambos inclusive, en los Bancos de Bilbao y de Vizcaya (centrales y sucursales) sin desembolso alguno por parte de los accionistas.

3.ª El derecho a suscribir las nuevas acciones, se ejercitará mediante el cupón núm. 83 de las acciones en circulación, que quedará anulado para el cobro de dividendo activo. Todos los gastos de la suscripción correrán a cargo de la Sociedad.

4.ª A los efectos previstos en la Ley de 24 de Noviembre de 1939, se estampillará el 75 por 100 de las acciones emitidas con la indicación de "Intransferible a extranjeros".

5.ª Las nuevas acciones disfrutarán de los mismos derechos políticos que las actualmente circulantes y, en el orden económico, participarán en los beneficios sociales desde el 1.º de Julio de 1959.

6.ª Los títulos que no se suscriban quedarán a disposición del Consejo de Administración para darles el destino que éste determine.

Bilbao, 3 de Julio de 1959
EL CONSEJO DE ADMINISTRACION

M.E.C.D. 2017

Comisaría de Protección Escolar del Distrito Universitario de Valladolid

Plazas de alumnos gratuitos externos en Centros estatales de Enseñanza

La O. M. de 27 de Abril próximo pasado, publicada en el "Boletín Oficial del Estado" del 28, establece una nueva reglamentación para la concesión de plazas de alumnos gratuitos externos en los centros no estatales de enseñanza, obligado a todos los centros, siempre que hayan de recibir o conservar su categoría de reconocidos, o disfrutar de cualquier protección, ayuda o autorización especial. En dicha disposición se determina el porcentaje correspondiente a cada Centro.

Las instancias —para las que deberán utilizarse los impresos-tipos que se proporcionarán gratuitamente por los mismos Colegios, por la Comisaría de Protección Escolar o por los Institutos Nacionales de Enseñanza Media—, se presentarán en los Colegios en que pretendan seguir los estudios antes del 1 de Agosto, dirigidas al director del Centro.

La selección se hará libremente por los directores de los Colegios entre aquellos que lo soliciten y que, de acuerdo con el artículo segundo de la Ley de Protección Escolar, sean españoles capacitados moral e intelectualmente para cursar sus estudios y carezcan de los medios económicos necesarios para sufragar los gastos de enseñanza en el establecimiento docente de que se trate.

Una vez realizada la selección, los Centros comunicarán antes del 15 de Septiembre a la Comisaría del distrito, la lista de los alumnos elegidos. La Comisaría notificará a éstos la obtención del beneficio.

Los alumnos gratuitos externos estarán exentos, no sólo de la pensión o gastos de matrícula en el Centro no estatal, sino también de aquellos otros complementarios, incluidos los que retribuyan servicios especiales como calefacción, etcétera.

Igualmente, los alumnos gratuitos quedarán sujetos a las normas generales de disciplina de los Centros. En los casos de expulsión de alguno de aquéllos, los directores comunicarán a la Comisaría el nombre del gratuito que admiten en su lugar.

La Inspección oficial cuidará del cumplimiento de esta Orden. Las contravenciones que se adviertan, bien de oficio, bien por consecuencia de denuncias o reclamaciones de los interesados, podrán dar lugar a la pérdida del carácter de reconocido del Centro de que se trate.

En consecuencia, en cumplimiento de lo dispuesto en el apartado segundo de la mencionada Orden Ministerial se hace pública la relación de las plazas de alumnos externos gratuitos correspondientes a la provincia de Burgos, para las que está abierto el correspondiente concurso público. Se advierte que si algún Centro de los que se encuentra comprendida en la referida Orden no figurase en la relación que a continuación se incluye, no significa que quede exento de las obligaciones que se señalan en la repetida Orden, debiendo por tanto cubrir las plazas correspondientes.

El Comisario de Distrito

ENSEÑANZA PRIMARIA

Plazas en la provincia de Burgos. Centros no estatales de Enseñanza Primaria:

Capital.— Colegio San Apolinar, 18 plazas a cubrir; ídem Caperucita, 8; ídem Nuestra Señora de la Merced, 10; ídem Niño Jesús, 15; ídem Ave María (antes San Luis), 9; ídem Liceo Castilla, 48; ídem de la Visitación, 30; ídem MM. Concepcionistas, 22; ídem La Salle, 24; ídem Jesús María, 16; ídem Nuestra Señora de Fátima, 4, Ídem de Señoritas, 4, Ídem San Antonio, 17; ídem María del Milagro, 2; ídem Akademos, 3; ídem Nuestra Señora del Carmen, 3; ídem Santa Teresa de Jesús, 2; ídem del Molinillo, 4; ídem Magisterio Santos, 15 y Jardín de Infancia, 12.

Provincia. — Briviesca, Hijas de la Caridad, 24; Estépar, Sagrado Corazón, 5; Los Vadillos, Anunciación, 11; Medina de Pomar, San Pedro, 3; Melgar de Fernamental, Inmaculada, 10; Miranda de Ebro, Academia Ramón y Cajal, 10; ídem, Sagrado Corazón, 6; ídem, Nuestra Señora del Carmen, 8; ídem, Inmaculada Concepción, 9; Roa de Duero, San Miguel 20; Santibañez Zarazaguda, Siervas, 6 y Villladiego, Liceo "Padre Flórez, 1.

ENSEÑANZA MEDIA

Capital.— Colegio La Salle, 69; ídem Magisterio Santos, 52; ídem Visitación, 33; ídem Jesús-María, 26; ídem Liceo Castilla, 90; ídemn Concepcionistas, 21; ídem Akademos, 4; ídem Nuestra Señora del Carmen, 7 y Nuestra Señora de la Merced, 7.

Provincia. — Briviesca, Santa Casilda, 1; ídem, Juan de Ayolas, 2; Aranda de Duero, Sagrados Corazones, 45; Medina de Pomar, Nuestra Señora del Rosario, 2; Quintanar de la Sierra, Juventus, 2; Villarcayo, Santa Marina, 3; Villasana de Mena, San José, 4 y Villadiego, Liceo "Padre Flórez", 1.

ENSEÑANZA DE MAGISTERIO

Capital.— Colegio Santa María la Mayor, 1.

ENSEÑANZA LABORAL

Miranda de Ebro, Instituto Técnico Industrial, 26.

ENSEÑANZA UNIVERSITARIA

Capital. — Academia Universitaria de Derecho, 6.

Esta tarde llegará a Burgos el Rey Mohamed V de Marruecos

Se detendrá en el Hostal del Cid

Para las cuatro de la tarde de hoy, martes, tiene anunciada su llegada a Burgos, el Rey de Marruecos, Mohamed V, que pasa por España con carácter privado, camino de Suiza. Le acompañan en su viaje, como es sabido, el vicepresidente de su Gobierno, doctor Buabid; embajador de Marruecos en Madrid, señor Benuna y otras altas personalidades del Gobierno marroquí, así como personal del Ministerio de Asuntos Exteriores español, integrando una comitiva que viaja en siete vehículos.

En el "Hostal del Cid", donde tiene fomulada reserva de habitaciones, se detendrá la caravana. En ausencia del gobernador civil y jefe provincial del Movimiento, que se halla en Madrid defendiendo una ponencia presentada a las Cortes, en su calidad de procurador en dicha Cámara, acudirá a saludarle el gobernador civil accidental, don Casto Pérez de Arévalo, en unión del gobernador militar de la plaza, general Bonal, quien asimismo representará al capitán general de la Región, ausente de nuestra ciudad.

Nuestros teléfonos: 1280 y 2015

Homenaje al ilustre pedagogo burgalés Padre Manjón

Son numerosas las cartas de adhesión y aliento que se reciben con ocasión de la organización del homenaje al ilustre pedagogo burgalés Padre Manjón.

La Comisión se siente profundamente reconocida por estas pruebas de adhesión y al agradecerlas públicamente recuerda que el plazo para la publicación de los trabajos periodísticos y presentación de los pedagógicos termina el día 31 del próximo mes de Agosto.

Vida religiosa

SANTORAL

SANTOS DE HOY:

Ss. Cirilo y Metodio, Fermín, Ilidio obs., Claudio, Victoriano, Sinforiano, Pompeyo, Luciano, Saturnino, mrs.

Misa, con rito doble y color blanco de Ss. Cirilo y Metodio, segunda oración Et famulos.

SANTOS DE MAÑANA

Ss. Isabel, reina; Adriano III, Eugenio III, p.p.

Misa, con rito simple y color blanco, de Santa Isabel, segunda oración Et famulos. Puede decirse misa votiva o de difuntos.

CULTOS

CARMEN. — Mes dedicado a Nuestra Señora del Carmen. En las misas de siete y ocho se rezará el ejercicio del mes después de la comunión del sacerdote. Por la tarde, a las ocho, previa la invitación cantada, ejercicio, bendición con el Santísimo.

El domingo en el paseo de la Quinta se celebrará la romería de las fiestas

Habrá, como en años precedentes, el "Concurso del Buen Yantar", con participación de Peñas, Sociedades Casas y Centros regionales

Para el próximo domingo está prevista la tradicional romería de las fiestas de San Pedro y San Pablo, que tendrá desarrollo en el paseo de la Quinta y proximidades del «Real» de la Feria.

Instalarán casetas y recintos destinados a la venta de meriendas, bebidas y refrescos, diversas sociedabidas y refrescos, diversas Sociedades, Peñas, Casas y Centros regiodad y en la misma romería se celebrará el IV Concurso del «Buen Yantar», a base de platos regionales presentados por cada una de las citadas entidades, las cuales formalizarán su inscripción antes del día 8 del actual, indicando la calidad y nombre del plato que presenten, así como la ciudad o región en que sea tradicional.

Cada entidad participante pondrá a disposición de la comisión organizadora, gratuitamente, a la hora y sitio que se les señale en el paseo de la Quinta, seis raciones del plato que presente al concurso. La hora de entrega de estas raciones será aproximadamente a las dos y media de la tarde y se anunciará con el disparo de una bomba.

El jurado calificador, presidido honoríficamente por el alcalde de la ciudad y oficialmente por el presidente de la comisión de Gobierno, estará integrado por personalidades competentes y un técnico de cocina, en calidad de asesor, que no tendrá voto. La calificación se hará por méritos a la puntualidad, presentación y degustación de cada una de los platos.

La comisión organizadora, a propuesta del jurado, expedirá diplomas acreditativos al mérito obtenido y entregará una gratificación de 600 pesetas a cuantas entidades concursantes proponga el jurado. También se entregará una insignia para su colocación en la caseta o recinto de la entidad galardonada.

El orden de presentación de platos será el siguiente: Primero, consomé, sopas, etc.; segundo, paellas; tercero, legumbres; cuarto, verduras; quinto, pescados; sexto, asados y guisos y séptimo, postres.

La romería estará amenizada por varias bandas de música, orquestas y pianillos manubrios y se prolongará hasta el anochecer.

Teatro Circo Cirujeda

Ultimos días de actuación.
Hoy cambio de programa y en la función de noche, gran homenaje de simpatía a la pareja de cómicos
GERMY GILDO y GARCY
Funciones de 7,30 a 10 continua función especial 11,15.

Notas de mi bloc

Fin de curso

...El curso está casi a punto de terminar ya. Pronto comenzarán las vacaciones. Toda la chiquillería burgalesa se dispone a pasar un verano optimista en el monte, en la playa o en su misma aldea. He aquí —pienso— el final de un ciclo más en la vida del niño. ¡Y cuan dulces resultan estos ansiados paréntesis estivales en esa edad adorable, sin acibar ni desengaños, en que todavía no nos hemos asomado a las miserias del Mundo. ¡Acabaron las horas de trabajo intenso, de esfuerzo continuado, de actividad creadora! Durante el año escolar que se cierra, han convivido alumnos y profesores en asociación admirable, movidos todos por un mismo noble impulso, por una misma generosa aspiración de perfeccionamiento y de estudio. Cada jornada en clase ha contituido un paso más hacia adelante en el camino recto y luminoso que ha de conducirnos a una sociedad mejor... Esta tregua que enseguida va a empezar, es un descanso obligado, el natural reposo que corresponde a una labor perseverante y fecunda, con objeto de cobrar nuevos brios para las tareas docentes que se avecinan. Al redactar estas breves líneas observo que también a mí me invade una emoción extraña, mezcla de tristeza y alegría. Siento, realmente, pena por interrumpir, siquiera sea por corto tiempo, mi contacto con muchachos, autoridades y maestros. No en vano hemos trabajado por espacio de nueve meses en calidad de hermandad de mutuas aportaciones y fervorosas ayudas. Es, por lo tanto, lógica esta sensación de personal melancolía ante la idea de abandonar, bruscamente, el grato ambiente en que han transcurrido sesiones tan bellas, impregnadas de ilusión, de realidades y esperanzas... Pero, a la vez, experimento un legítimo orgullo frente a los excelentes resultados pedagógicos obtenidos. Sí: ¿por qué no decirlo? ¡Me encuentro satisfecho, francamente satisfecho de todos vosotros! Nadie, al menos que yo sepa, ha desertado del cumplimiento del deber. Por todas partes, y en todo momento, he hallado espontáneas colaboraciones, fieles asistencias, voluntades desinteresadas, espíritus enamorados de la instrucción de la infancia, de la cultura del pueblo y, por lo tanto, del engrandecimiento de España. Habrá podido parecernos, en ocasiones, que el horizonte se cubría de celajes, que ciertos obstáculos inesperados estorbaban nuestros justos anhelos, que tal o cual problema no entraba, con la facilidad deseada, en vías de comprensión... Mas todo ello pasó, y la nave, obediente al timón y dócil a los remos, continuó su rumbo, en dirección a puerto seguro... ¡Gracias, muchas gracias, pues, a todos! Esto no es más que un alto en el viaje. Por eso, al separarme hoy de vosotros, no os digo como despedida: "¡Adiós"!, sino simplemente, con el cariño de antiguos camaradas que esperan volver a reunirse para continuar juntos la común empresa:

—¡Hasta luego, amigos míos!

Alejandro MANZANARES
Inspector de Enseñanza Media

Clausura de un curso veterinario en Santander al que han asistido colegiados burgaleses

Nuestro ilustre paisano el Dr. Pérez y Pérez ha tenido a su cargo las lecciones sobre el tema «Cirugía bovina»

El pasado viernes fueron clausuradas en Santander, las tareas del curso organizado por aquel Ilustre Colegio de Veterinaria y que ha sido patrocinado por los Laboratorios Hermes de Barcelona, con el fin de ampliar los conocimientos de sus colegiados y en el que han participado un centenar de veterinarios de Santander, Zamora, Palencia, Asturias y Burgos.

Este cursillo de cirugía bovina ha estado a cargo de nuestro ilustre paisano el Dr. don Félix Pérez y Pérez, catedrático de la Facultad de Veterinaria de León y se ha desarrollado durante los días 1, 2 y 3 del actual mes de Julio. Las lecciones prácticas han tenido desarrollo en el matadero municipal y el Dr. Pérez y Pérez ha explicado: el día 1.º, el tema "Anestesia: narcosis, raquídea y paravertebral, castración de la vaca"; el día 2, por la mañana "Desmotomía rotulina, miotomía del largo vasto, neurectomía, etc."; por la tarde, "Ruminotomía"; el día 3, por la mañana "Operación cesárea" (diversas técnicas). En esta última lección se hicieron varias operaciones cesáreas, según el procedimiento Madison, empleado en Estados Unidos y que por vez primera se realiza en España, así como otras operaciones de anestesia de órganos genitales y de esterilización por ligaduras. El caso de cesárea fue realizado por el Dr. Pérez y Pérez y del feliz resultado de la misma da idea el hecho de que la vaca intervenida, a la media hora, pacía tranquilamente.

A mediodía se celebró un banquete ofrecido a todos los cursillistas por la firma comercial patrocinadora del curso, sentándose en la presidencia, entre otras autoridades y personalidades, el Dr. Pérez y Pérez quien por la tarde y en el salón de actos de la Diputación desarrolló la última conferencia sobre "Filosofía de la cirugía", en una magistral disertación.

El éxito logrado por este cursillo ha sido de destacada importancia para el futuro de los estudios veterinarios y el Dr. Pérez y Pérez ha filmado con tal motivo dos películas en colores, una sobre operación de cesárea y otra sobre operación de estómago de la vaca.

Felicitamos cordialmente al ilustre catedrático burgalés, por los contínuos éxitos que van jalonando su brillantísima carrera.

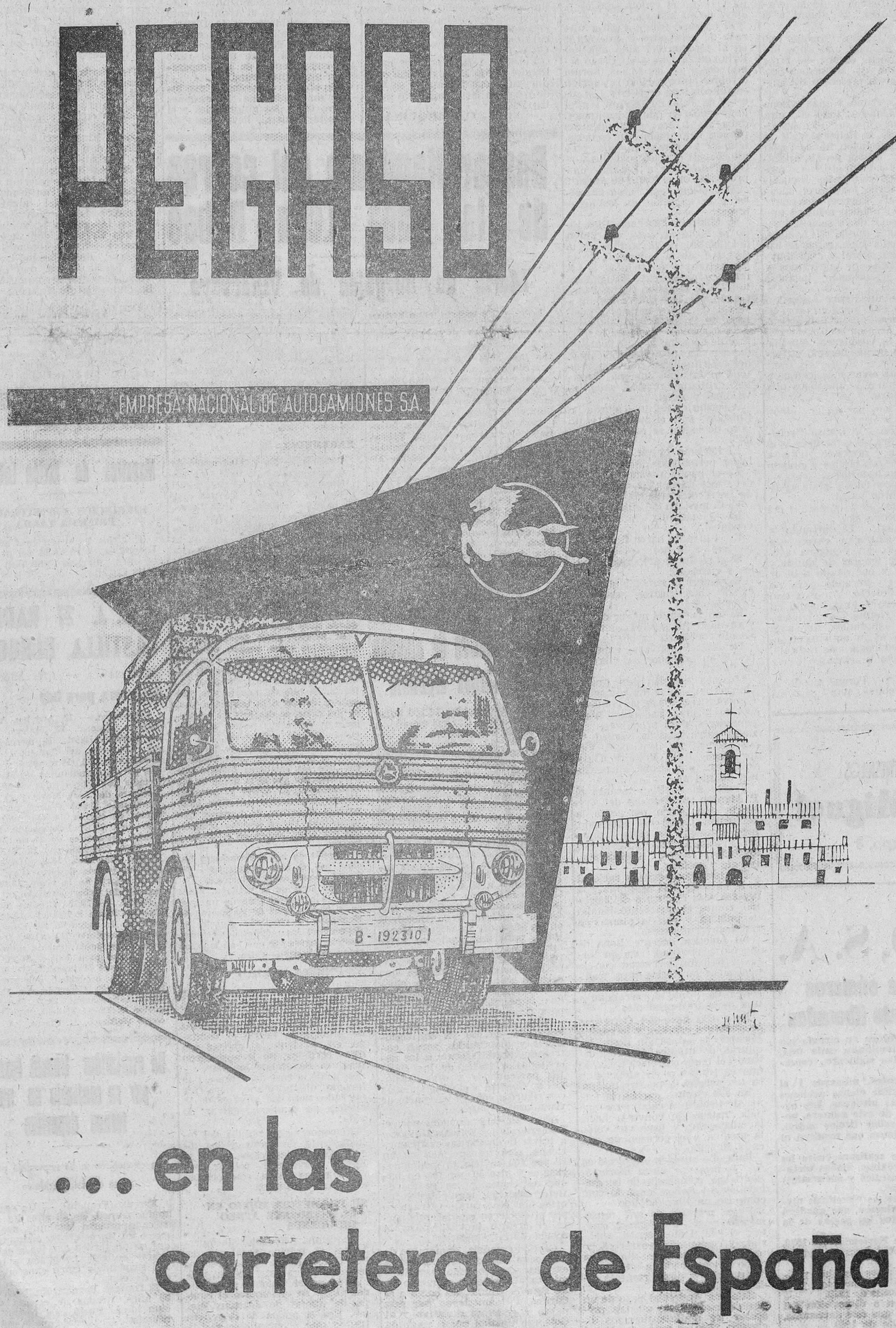

Albañiles

Se necesitan para trabajar temporalmente en fábrica de Barcelona. Facilitamos residencia con pensión completa. Escribir edad, naturaleza, pretensiones y categoría profesional, al número 677, Pelayo, 38, pral.— BARCELONA.

Sres. Fabricantes de harinas

para Lérida y Tarragona solicito representaciones de sus productos y algún tipo harinas. Escribir a C. Ibarz Salvado. Almacenista Harinas. Avda. Garrigas, número 15.— LERIDA.

M.E.C.D. 2017

Los deportes en DIARIO DE BURGOS

Fácil victoria de la selección «B» de España sobre Turquía (2 - 0)

Los goles fueron marcados por Peiró y Pepillo

San Sebastián. — Con asistencia de numeroso público, sin llegar al lleno, se celebró el domingo el anunciado partido de fútbol entre la selección B de España y el equipo nacional turco, encuentro final de la Copa Mediterráneo.

A las cinco y cuarto saltaron al campo los equipos siendo recibidos con ovaciones y una vez alineados ante la tribuna, una banda militar interpretó los himnos nacionales.

El árbitro francés, Lequesne, alineó a los conjuntos de la siguiente forma:

España «B». — Araquistain; Sastre, Mestre; Ruiz-Sosa, Rodri, Del Sol; Torres, Peiró, Pepillo, Ribelles, Collar.

Turquía «A». — Ozcan; Osman, Dogen; Veni, Ergun, Cemil, Ahmet, Seref, Yuksel, Can, Aydin.

Se temía el calor, pero el cielo, entoldado, permitió jugar a la sombra, aunque con vistas a quitar la dureza del campo, se regó éste, quedando algo resbaladizo por los laterales, lo que privó de aumentar el tanteo en dos o tres goles que se perdieron por lastimosos e inoportunos resbalones de nuestros atacantes.

Los medios españoles dominaron el centro del campo y los delanteros mostraron superior habilidad y técnica a su oponentes. Los peligros fueron constantes para la meta turca por los rapidísimos ataques que llovian sobre su marco.

Los turcos, mostraron excelente forma física y resolución defensiva, pero como atacantes no lograron llevar peligro alguno a la puerta de Araquistain, que hasta mediada la primera parte no había tocado un balón, ni siquiera para sacar de puerta.

Desde un principio, Peiró y Pepillo llegaron con frecuencia al marco de Ozcan y un tiro de Pepillo a centro retrasado de Peiró, así como un chut angulado de éste, no fueron goles de milagro, en los cinco primeros minutos, y seguidamente, balones rechazados por la defensa y rematados por Collar y Torres dieron en el lateral o en el larguero, uniéndose Del Sol y Ruiz-Sosa a este bombardeo con tiros angulados que hicieron lucirse a Ozcan, que fue muy ovacionado.

A la media hora de juego se igualaron las fuerzas y Seref, aprovechando un rebote, por poco logra un gol que evitó Sastre a fuerza de salir lesionado, por lo que más tarde fue reemplazado por Alvarito. Poco después, el mismo Seref jugador violento, choca con Araquistain y le conmociona, pero aquí termina la reacción turca, pues la réplica española ocasiona un lío ante Ozcan en el que los resbalones evitan goles seguros, hasta que llega por fin el primero a los 37 minutos, cuando habiendo avanzado Pepillo, fue cortado con la mano por la defensa turca falta rematada con tiro bajo de Peiró que se cuela por el ángulo derecho.

En la segunda parte, los turcos no mejoran su juego. En dos minutos Peiró perdió otros tantos goles, sólo ante Ozcan, por lamentables resbalones. A los 25 minutos de esta parte el árbitro señaló un penalty al chocar el balón en un brazo de un defensa turco, castigo que fue protestado por el público tanto como por los turcos. Lanzado por Ribelles, fue bien parado por Ozcan, y hubo aplausos.

Siguió el dominio de España y a los 35 minutos cruzó el campo Ruiz-Sosa, centró corto y Pepillo, a placer, marcó el segundo gol, que dejó así el resultado definitivo, pues tampoco tuvieron éxito dos ocasiones de Peiró y una de Pepillo, por causa de resbalones y mala puntería.

El equipo español, bastante bien conjuntado, jugó bien por el centro y lució por los extremos. Pepillo se agotó en el segundo tiempo. Peiró animó el ataque, a pesar de su poca fortuna, y Ruiz-Sosa fue el más aplaudido, por su concreta labor de ataque, sin abandonar la defensa, no desentonando Del Sol. La defensa tuvo poco trabajo y Araquistain menos todavía.

Entre los turcos, el portero Ozcan realizó muy meritorias paradas. Sus compañeros de defensa lucieron más que su ataque, al que no se le vió peligrosidad.

El árbitro francés, monsieur Lequesne, bien en general, con toda autoridad. Fue ovacionado.

Al terminar, ambos entrenadores mostraron su satisfacción por el desarrollo del encuentro.

Otro portero ficha por el Burgos C. de F.

Se trata de Paulino Alonso que procede del Santoña

El Burgos C. de F. ha dejado bien guarnecida su meta con el fichaje de otro nuevo portero, que viene a unirse a Beitia y Pacheco para vestir los colores albinegros bajo los palos.

Este muchacho, Paulino Alonso Cueto, que cuenta con 21 años, procede del Santoña y ha destacado en las filas del equipo montañés, de tal forma, que era codiciado por conjuntos de superior categoría.

También realiza la directiva del Burgos gestiones con varios de los jugadores que en pasada temporada pertenecieron al Club, para la renovación del contrato por los mismos, sin que por el momento puedan adelantarse los nombres de estos fichajes.

INFORMACIONES

Se vende en Burgos, en Librería Espolón y Librería Lain Calvo

Al sprint, Musito se impuso, triunfando en la prueba "Trofeo General Yagüe

Bernárdez, batido en la misma meta, se clasificó el segundo

El burgalés Talamillo, que ganó la prima establecida en Sedano pinchó y quedó rezagado, llegando en quinta posición

Musito, posa para DIARIO DE BURGOS después de su brillante triunfo en la prueba ciclista «Trofeo general Yagüe» (Foto Fede)

Con tiempo excesivamente caluroso se disputó en la mañana del domingo la séptima edición de la carrera ciclista "Trofeo General Yagüe", organizada por el Club Ciclista Burgalés y patrocinada por el Excmo. Ayuntamiento.

A las ocho de la mañana se reunieron los 38 corredores inscriptos en la prueba, figurando una buena parte de los más destacados ases nacionales disponibles para pruebas nacionales. A las 8.20 se dio la salida en la Avenida del Cid, después de una marcha neutralizada desde el domicilio del Club Ciclista.

La carrera se inicia a buen tren y desde el primer momento hay diversos intentos de fuga que no llegan a cristalizar. Por el kilómetro 43 escapan tres corredores, Morata, Hortelano y otro, que logran tomar alguna delantera. Un kilómetro después se produce el primer pinchazo, sufriéndolo Azpuru. Bajando hacia Tubilla se pedalea fuerte para dar alcance a los fugados, que son incorporados al pelotón. Se entra en el cruce hacia Sedano, carretera en muy malas condiciones. Se prodigan los pinchazos y ello da lugar a una fuerte criba de corredores, entre ellos, Roberto Morales, Arranz, después Botella, Escolano, A. Barrutia, Hortelano. Son 14 kilómetros de terreno infernal, polvo y calor enorme. Se inicia la subida, coronando en primera posición Talamillo en fuerte sprint, adjudicándose la prima señalada. Pocos metros después pincha el burgalés, que se rezaga. El peloton principal se ha reducido a 15 corredores, cinco del Kas y 3 del Boxing, dispuestos a plantear batalla. Pasado Quintanilla Sobresierra, se unen otros ocho coredores, sin que en este segundo pelotón figure Talamillo.

Pasado el pueblo de Mata, se incorpora Botella, que había pinchado, al pelotón de cabeza, y a la altura del callejón de Ubierna, lo hacen Talamillo y Davoz. Se llega a Villatoro y se retira Del Barrio. En este momento se produce la escapada de Fernández, al que sigue Escolano. Ambos pasan por el control de Burgos en primera posición. Se retira Otegui y A. Barrutia queda muy rezagado.

El paso por las calles de Burgos para tomar la carretera de Vitoria, se hace entre densas filas de espectadores. Se avituallan en marcha los corredores y comienza la segunda parte de la carrera. Por el alto de La Brújula pasa en primer lugar Bernardez y a un minuto quince segundos lo hace un pelotón formado por Escolano, Piñeira, Moreno, Musito y Azcárate. A 45 segundos de este pelotón pasan Davoz y Aspuru, y a 3 minutos 20 segundos el resto del pelotón en el que figura Talamillo. Pasado Monasterio de Rodilla se retira Adolfo Cruz. Hay unos momentos de fuerte batalla a costa de los rezagados, Aspuru se une al segundo grupo y las distancias se van acortando, pero el calor hace desistir de la lucha en espera de llegar al alto de La Pedraja, donde comenzaría la batalla definitiva. Bernárdez sigue en solitario y a su paso por Villafranca su ventaja es de 4 minutos.

Se inicia la subida de La Pedraja bajo un sol tórrido. Los corredores buscan el agua refrescante. El alto es coronado por Bernárdez en primer lugar. A 2 minutos lo hace Musito y 40 segundos después llega Raul Rey que se ha escapado del pelotón.

Camino de Ibeas de Juarros, vemos cómo un grupo capitaneado por Talamillo, al que precede Piñeira, pedalea fuerte para unirse a los que marchan delante: Arbeláiz, Aspuru, Moreno y otros, pero Talamillo es acompañado por cuatro del Kas que le vigilan intensamente. Al llegar a Zalduendo Musito caza a Bernárdez que empezaba a dar señales de agotamiento y esta unión le favorece, así como las constantes duchas de agua que recibe al pasar por los pueblos del recorrido. Turnándose van logrando mantener distancias camino de la meta. Raúl Rey les sigue de cerca y al pasar por Castañares la distancia era corta.

Entre gran expectación por parte del gran gentío que forma en los alrededores de la meta, establecida en la calle de Vitoria, frente al edificio del Banco de España, Musito y Bernárdez se lanzan al sprint. Y es el primero quien alcanza la victoria, seguido de cerca por el segundo y por Raúl Rey. Los tres se clasifican en el mismo tiempo.

Después penetra un peloton de tres corredores, que son Roberto Morales (ganador de la prueba el año último), Talamillo y Moreno, que entran con dos minutos de diferencia. Y luego, a intervalos, los demás corredores.

La clasificacion quedó establecida de la siguiente forma:

CLASIFICACION

1, J. A. Musito 5-24-54.
2, Raúl Rey, id.
3, J. Bernárdez, id.
4, Roberto Morales, 5-27-05.
5, J. L. Talamillo, id.
6, F. Moreno, id.
7, F. Iza, 5-27-12.
8, J. Davoz, id.
9, P. Arbelaiz, id.
10, M. Piñeira, id.
11, R. Hernández, id.
12, B. Azpuru, id.
13, J. Escolano, 5-29-20.
14, J. Ponte, id.
15, A. Giménez id.
16, I. Morata, 5-30-40.

A continuacion el resto de corredores hasta 32 clasificados.

Para Octubre, Herrera formará el equipo C de España para preparar el conjunto que vaya a los campeonatos del Mundo

Calendario de la primera vuelta de la próxima Copa de Europa

Madrid. — El preparador del equipo nacional de fútbol, don Helenio Herrera ha manifestado a un redactor de Alfil, que después del partido de vuelta entre España y Polonia a jugar en el próximo mes de Octubre, ha sido autorizado por la Real Federación Española de Fútbol para formar el equipo de España, con jugadores comprendidos entre las edades de 18 a 23 años, con el fin de preparar debidamente a todos aquellos jugadores que sean merecedores de actuar en el primer equipo español, con vistas a los próximos compeonatos del Mundo.

El equipo de España C —dijo Herrera— nutrirá de jugadores jóvenes a los conjuntos de España A y B y la actuación en el equipo C, será como un examen previo para pasar a formar los equipos que pudiera llamar "de mayores".

Al ser designado últimamente por la Real Federación Española de Fútbol, para este puesto —manifiesta Herrera— me encontré con una lista de jugadores para los equipos A y B. Era natural, ya que estaba encima el partido de Polonia y también el de Turquía, pero ahora con más tiempo terminaré de perfilar los equipos de España A y B y tengo casi confeccionada la lista de los jugadores que han de nutrir el equipo España C, no solamente como titulares, sino también como suplentes y que antes de ser llamados, será aprobada por la Federación Nacional.

Finalmente dijo el señor Herrera que en los equipos de España A y B había que corregir algunos defectos técnicos, que tenían poca importancia pero que era necesario hacerlos desaparecer para el buen funcionamiento de los dos conjuntos.—Alfil.

SORTEO DE LOS PARTIDOS DE LA CUARTA COPA DE EUROPA

Como (Italia). — El comité directivo de la Federación Europeo de Fútbol ha efectuado el sorteo de los partidos de a Cuarta Copa de Europa en union del actual campeón, Real Madrid, que pasó automáticamente a la segunda vuelta. Otros cuatro equipos han quedado exentos de la primera, según el sorteo. Se trata del Spart de Rotterdam; el Oltklubben 1909, de Odense; el Young Boys, de Zurich y el Estrella roja, de Belgrado.

El C.D.N.A., de Sofía, se enfrentará con el Barcelona F. C.

Homenaje del Juventud a sus jugadores y entrenador

Presidió el acto el alcalde de la ciudad

El alcalde de la ciudad don Mariano Jaquotot, durante su discurso en el homenaje a jugadores y entrenador del Deportivo Juventud. — (F. Fede)

Conforme teníamos anunciado el domingo, a mediodía, se celebró el banquete homenaje que la directiva del Deportivo Juventud dedicaba a sus jugadores y entrenador con motivo de haber conseguido, una vez más, el equipo jocista mantenerse en categoría nacional.

Presidió el acto el alcalde de la ciudad, don Mariano Jaquotot, con representaciones del capitán general y gobernador civil; diputado provincial señor Martínez Ronda; delegado provincial de la Federación, señor Sedano; presidente y expresidente del D. Juventud, señores Alfaro y Rica Cámara, presidente del Burgos C. de F. señor Preciado, tesorero del mismo señor Estévanez y otras representaciones deportivas y de la Prensa local. Cerca de un centenar de comensales, entre los que se encontraban el entrenador y jugadores del Juventud, socios y aficionados estuvieron presentes en el homenaje.

A los postres la rondalla del Círculo Católico interpretó diversas composiciones que fueron muy aplaudidas y a continuación pronunció unas acertadas palabras don Mariano Jaquotot, quien expresó su satisfacción por estar presente en este homenaje, extensivo a los señores Alfaro y Rica Cámara, a quienes en nombre del Club hizo entrega de unos artísticos pergaminos, obra del artista burgalés Santiago García y acreditativos de los títulos de Presidente de Honor y Socio de Honor, respectivamente, con que han sido distinguidos por la Sociedad. Intervinieron después los señores Alfaro, Rica Cámara y Preciado los cuales se expresaron en términos de verdadera hermandad deportiva y deseos de ascenso del primer Club burgalés y de superación del Juventud.

Todos los oradores fueron muy aplaudidos, finalizando el acto en un grato ambiente, después de leerse por el secretario las adhesiones recibidas del gobernador civil, presidente del Consejo de Gobierno del Círculo, don Julio Gonzalo Soto; del director de la Caja de Ahorros del Círculo, señor Espinosa; del Padre Consiliario y del Padre Arbeo, desde Bilbao, donde reside.

Jesús Davoz, vencedor absoluto en la prueba del circuito urbano de la Avenida del Cid Campeador

Sobre el magnífico y espacioso circuito de la nueva Avenida del Cid Campeador, se disputó ayer tarde, a partir de las siete, la gran prueba ciclista de carácter nacional, reservada para corredores profesionales e independientes de primera categoría y en la que tomaron parte 36 ciclistas.

Una incalculable muchedumbre se alineó a ambos lados del circuito y siguió con el máximo interés el desarrollo de las diversas mangas, todas las cuales se disputaron a diez vueltas.

En la primera participaron Salvador Botella, Karmany, Adolfo Cruz, Pedro Guzmán, Roberto Morales, Salvador Rosa, Elías del Barrio, Antonio Musito, Juan Manuel Menéndez, Raúl Rey y los burgaleses José Luis Talamillo y José María Arranz.

Puntuaban los corredores en las vueltas pares y se otorgaban primas en las impares, clasificándose en cada manga los cinco que obtuvieran mejor puntuación. En esta primera manga quedaron clasificados Juan Manuel Menéndez, Musito, Elías del Barrio y Roberto Morales, quedando empatados a puntos José Luis Talamillo y Salvador Botella, quienes ante la intransigencia de los otro cuatro clasificados para que ambos participaran en la manga final, hubieron de decidir su eliminatoria a una vuelta, clasificándose Talamillo.

En la segunda manga tomaron la salida los hermanos Barrutia (Antonio y Cosme), Benigno Aspuru, Ignacio Morata, Juan José Otegui, Luis Hortelano, Martín Piñeira, José Ponte, Francisco Moreno, José Escolano, Enrique Mendoza, Julio Jiménez y Raúl Rey, clasificándose Antonio y Cosme Barrutia, Francisco Moreno, Enrique Mendoza y Benigno Aspuru, éste previo sorteo, por haber quedado empatado a puntos con Ponte y Escolano.

Después se celebró la tercera manga, alineándose Jiménez Quiles, Fausto Iza, José Ramón Azcárate, Carlos Pérez, Antonio Giménez Pareja, José Constela, Rogelio Hernández, José Calahorra, Francisco Pérez, Ponciano Arbeláiz y Jesús Davoz. Pasaron a disputar la prueba final, Arbeláiz, Rogelio Hernández, Antonio Giménez Fausto Iza y José Ramón Azcárate.

Por último y también a diez vueltas se celebró la última manga, alineándose los quince corredores clasificados en las tres mangas anteriores. En la segunda vuelta pincha el idolo burgalés José Luis Talamillo, que tiene que cambiar rápidamente de rueda, rezagándose bastante. A pesar de ello y merced a la eficaz ayuda que le prestó su compañero del Boxing, Antonio Barrutia, logró dar alcance al segundo grupo de corredores. La clasificación final de esta prueba, que resultó de gran emoción, fue la siguiente:

Primero, Jesús Davoz, 2.º, Antonio Giménez Pareja; 3.º, Francisco Moreno; 4.º, Rogelio Hernández y 5.º, Enrique Mendoza.

Entre grandes aplausos del público, el presidente del Club Ciclista Burgalés, entidad organizadora de la prueba, hizo entrega de la magnífica copa donada por el capitán general de la región a Musito, vencedor en la prueba del domingo, «Trofeo General Yagüe»; también hizo entrega de otro magnífico trofeo, donado por el Excmo. Ayuntamiento, a Jesús Davoz, por triunfar en la prueba «Circuito urbano» y por su parte, José Luis Talamillo, recibió en nombre del «Boxing» la copa que se adjudicó su equipo en la carrera del domingo.

Empate del Madrid con el Millonarios en Bogotá (1-1)

Bogotá. — El Real Madrid y el Millonarios empataron a un tanto en el partido interclubs de fútbol celebrado el domingo en esta capital.

El primer tiempo finalizó con igualdad a cero.

Los equipos se alinearon así:

Real Madrid: Domínguez; Marquitos, Sasado; Santisteban, Santamaría, Zárraga; Herrera, Mateos, Di Stéfano Puskas, Gento.

Millonarios: Centurio; Avila, Gallegos; Zuluaga, González, Díaz; Llaraz, Contreras, Marcolini, Castro, García.

El interior Contreras abrió el marcador a los 25 minutos del segundo tiempo, con lo que puso a su equipo con ventaja. Marcó de fuerte tiro desde fuera del área, que cogió por sorpresa al portero madridista.

Sin embargo, el delantero centro Di Stéfano consiguió la igualada, a los 36 minutos de esta segunda parte.

La gimkhana motorista de anoche en la Plaza Mayor constituyó un completo éxito

Anoche, a las once y en la plaza de José Antonio, se celebró la anunciada gimkhana motorista, organizada por el Moto Club Burgalés y patrocinada por el Excmo. Ayuntamiento, que figuraba dentro del programa de fiestas.

En ella participaron 23 motoristas, los cuales tenían que salvar numerosos obstáculos, en el menor tiempo posible y sin cometer falta alguna. La clasificación final, dio el siguiente resultado: 1.º, José Luis Román, en un tiempo de 48" 2.º, Jesús María Preciado, 49"; 3.º, Eusebio de la Fuente, 50"; sin faltas, los tres y 4.º, Antonio Manjon, 50" y una falta.

Al final de la gimkhana hizo una exhibicion sobre una moto "Harley", con sidecar, Agustín Martínez, de Madrid, llevando con el sidecar en el aire a varias personas montadas en el mismo y dando varias vueltas con la cabeza puesta sobre el sillín.

El motorista burgalés Jesús María Preciado, hizo asimismo varias demostraciones con su máquina colocándose sobre ella, de rodillas, de pies y con los brazos en cruz y en esta posición dio varias vueltas a la plaza. El numeroso público que presenció las pruebas, premió a los participantes con numerosos aplausos.

Al final se hizo entrega de los premios: copas del Moto Club Burgalés, para el primero, tercero y cuarto y para el segundo, otra donada por Joyería Villanueva.

Ha dado comienzo el campeonato de la Ribera

El "Aranda F. C." se deshizo con facilidad del "C. Ventosilla" al derrotarle por 9 a 3

Aranda (De nuestro corresponsal).—En uno de los días de más calor que se ha conocido (¡pobres muchachos!) ha dado comienzo el tradicional Campeonato de la Ribera, enfrentándose al segundo equipo local el naciente de Ventosilla, que aun poniendo voluntad y pese a ser reforzado con Saugar que en la primera parte jugó de portero y con Montoya de defensa central no pudo con el potente «Aranda F. C.», que sin emplearse a fondo, marcó cuantos goles quiso.

Eran fuerzas muy desiguales y por eso no vimos fútbol: ni el calor se prestaba a ello, ni había posibilidad de interés en el encuentro, puesto que éste existe cuando las fuerzas están equilibradas y eso no se dió el domingo pasado.

Terminó la primera parte con el resultado de 4 a 1, marcados 2 por Miranda, uno por el propio defensa de Ventosilla y el cuarto por Del Olmo. El de los visitantes lo marcó el interior Alejandro.

Los demás tantos hasta el resultado final, fueron marcados por Anes, Raul (2) y Asturiano (2) y los de Ventosilla por Montoya (2) que salió a la línea de ataque en ocasiones.

La alineación que hizo el Sr. Pérez, fue la siguiente:

Aranda C. F.—Marchante II; Raul, José Luis, Mauri; Fernando Miravalles; Misael, Miranda, Del Olmo, Anés y Asturiano.

C. Ventosilla.—Nos dieron al empezar la siguiente: Aurelio; Luis, Félix, Angel; Toño, Antonio; Emilio, Del Burgos, Domingo, Alejandro, Fernández. Al reforzarles Saugar y Montoya, desconocemos quién de estos once, se quedaría en la caseta.

J. S. J.

El "caso" de Kopa

Madrid. — Raymond Kopa ha establecido contacto telefónico con el Real Madrid, esta tarde, para comunicar a un directivo del Club blanco que el Reims no había conseguido reunir el dinero exigido para su traspaso.

El Real Madrid, a su vez, se ha dirigido al club belga Aderlecht sugiriéndole que puede iniciar oficialmente las negociaciones directas con Kopa para la incorporación de este jugador al equipo belga.

DIARIO DE BURGOS

Se vende en MADRID: Kiosco de «La Cibeles», de D. Eduardo Alcalde.

Hoy comienzan las pruebas del Concurso Hípico Nacional

Participan en ellas sesenta y seis caballos y se prolongarán hasta el próximo domingo

En las magníficas pistas de la "Ciudad Deportiva" se inicia esta tarde el gran Concurso Hípico Nacional, cuyas pruebas se prolongarán hasta el próximo domingo inclusive, con participación de los más famosos caballos y los más destacados jinetes españoles del momento actual.

Hay inscriptos sesenta y seis caballos, algunos de auténtica categoría internacional, como "Michocoan", "Chamba", "Guason", "Menorca", "Division" y Very-Hot". Los premios que se otorgarán en las diversas pruebas se elevan a la suma de pesetas 63.000, adjudicándose asimismo copas y objetos de arte diversos.

La primera prueba, que se iniciará a las cuatro en punto de la tarde, dado el gran número de caballos inscritos, se titula "Deportiva Militar" y está reservada para caballos de categoría D. Se ha establecido el baremo A, sin cronometro, para la clasificación de esta carrera y la altura máxima fijada es de 1,10 metros, con anchura de 1,30 y velocidad de 350 m-m. Los premios a otorgar suman 3.200 pesetas, aparte de la copa donada por la Deportiva Militar.

Después se disputará la prueba "Regimiento Caballería Cazadores de España número 11", para caballos de categoría A, B, C. y D. Se ha fijado el baremo A, con cronometro, con altura máxima de 1,20 metros, anchura de 1,30 y velocidad de 350 m-m., estableciéndose handicap para los participantes.

Los premios se elevan a 5.100 pesetas en total y se otorga al vencedor una copa donada por el citado Regimiento.

Habrá servicio continuo de autocares desde la plaza de José Antonio, a disposición del público que asista a presenciar estas importantes pruebas, llamadas a obtener un gran éxito, como en años precedentes.

REVALIDA

y asignaturas pendientes. Preparación intensiva en grupos reducidos. En los exámenes últimos aprobaron el 82 % de los alumnos presentados.

Ingreso, Magisterio, Contabilidad, Taquimecanografía y Cálculo Mercantil.

Academia Valdemoro Ripollés

Sanjurjo, 34

AGRICULTORES

PREPARAD VUESTRA CAMPAÑA DE RECOLECCION

SEGADORAS - ATADORAS "PETER"

con atador legítimo Mc Cormick

ENTREGA INMEDIATA

PEDRO CABEZA

Don Jaime I, 31 — ZARAGOZA

Sucursales: Coso Bajo, 104.—HUESCA

Menacho, 12.—BADAJOZ

M.E.C.D. 2017

Diario de Burgos

Cada día UNA NOTA curiosa

En la isla canaria de Hierro no interesan los partidos de fútbol

Santa Cruz de Tenerife. — La isla más occidental de las Canarias, Hierro, lugar del archipiélago donde mejor se conserva y habla el castellano, es quizás la parte del Mundo donde menos pasión existe por el fútbol. Este aserto lo viene a demostrar el hecho de que en el partido de la máxima rivalidad en la isla, entre los equipos Armiche y Estrella, la recaudación total de taquilla fue de 43 pesetas, de la cual, una vez deducidos los gastos, quedó para el club propietario del terreno la cantidad de setenta céntimos.—Alfil.

Temas ferroviarios

Para Octubre quedarán terminadas las marquesinas de los cuatro andenes

de la estación única, con embaldosado y decoración

Por José María GONZALEZ-MARRON

ENVIO:

A mi particular y queridísimo amigo don Eladio Martínez Mata que, por delicadeza y modestia, me exigió de mi amistad que renunciara al interés que tenía para haberle dedicado una pequeña semblanza, que se hubiera publicado el día 30 del pasado, coincidiendo con la imposición de la Medalla de Oro de la Provincia, semblanza en la que hubiera recordado que fue uno de los adalides, desde el año 1917, en la campaña pro-ferrocarril directo, dejando su nombre unido a aquel preclaro hijo predilecto de Burgos, don Luis Rodríguez Arango. Al impedirme realizar mi deseo, encabezo hoy este primer tema ferroviario que se publica después de aquella imposición, para enviarle un fuerte abrazo con mi enhorabuena más sincera y cariñosa por concesión tan merecida para un hombre ilustre y modesto que no trató nunca más que de procurar por el mejoramiento de las comunicaciones de la provincia, sin olvidar ni un momento su obsesión por la construcción del directo Madrid-Burgos, ferrocarril de carácter internacional y estratégico de primer orden.

Como quiera que quizá no pocos de mis lectores consideren que se realizan con mucha lentitud las obras de la estación única de Burgos, si bien cuanto se pudiera decir sobre este particular no a todos satisfaría por igual, voy a exponer a grandes rasgos la situación en que hoy se encuentran dichas obras habida cuenta de las indicaciones que me hicieron los que intervienen en ellas: por un lado, los representantes en Burgos de la Compañía de los Ferrocarriles Medina del Campo a Zamora y de Orense a Vigo (M.Z.O.V.), que tienen esta contrata; y, por otra parte, de la Primera Jefatura de Estudios y Construcciones de Ferrocarriles, organismo que inspecciona por el Estado estas obras, haciendo resaltar la duración probable para terminarlas, salvo contingencias ajenas a los que intervienen en ellas.

En primer lugar vamos a referirnos a las que más directamente están a la vista del público, como son, sin duda alguna, las marquesinas de los andenes. La interrupción obligada durante el período invernal, por la imposibilidad de trabajar con cemento, a bajas temperaturas, fue la demora más señalada. Ahora, en plena actividad estas obras, señalan algunos la falta de personal, sin darse cuenta de la clase de trabajos de que se trata, puesto que para no desperdiciar materiales, las maderas para encofrar no se hacen para toda la obra, sino por tramos, de modo que se monta uno o dos y a medida que van fraguando se van desmontando para preparar otros y con los mismos materiales. Por ello, acelerar la obra no es cuestión de personal y la prueba está en que durante un mes se han hecho hasta cuatro tramos, lo que, a 20 metros cada uno, da 80 metros de marquesina; por otro lado, ya veremos más adelante, en este mismo comentario, que el personal y los elementos puestos al servicio de estas obras no se escatiman por la contrata.

A pesar de la lentitud aparente, las marquesinas de los cuatro andenes estarán terminadas para finales del mes de Agosto y, para finales de Octubre, estarán concluídas no solo las marquesinas sino también los pisos de baldosas de los mismos y la decoración de aquéllas.

En los andenes segundo, tercero y cuarto y como protección de los viajeros estacionados en ellos, van instaladas unas mamparas, con asientos, a ambos lados, para utilizar en caso de lluvia y viento. De cómo serán dichas mamparas, tiene el público suficiente elemento de juicio con verlas instaladas en el cuarto andén donde están montadas en son de pruebas.

Aparte de los andenes, el resto de la obra pendiente en el espacio comprendido entre las agujas extremas de las vías de circulación, se reduce al tendido de vías, unas de ampliación y otras para formación de trenes y estacionamiento de material; para terminar se lucha con factores ajenos a los que intervienen en los trabajos, o sea con la falta de materiales. Asimismo, para el tendido de alguna de las vías que hay que construir es necesario el derribo de parte de la casa más cercana al paso a nivel de Santa Dorotea y para ello sólo falta que se lleve a efecto el abono de la expropiación. Por consiguiente, si se quiere dar cima al proyecto debe conseguirse resolver estos inconvenientes y el resultado satisfactorio será rápido.

Además, los trabajos expuestos anteriormente hay una obra que, por estar fuera de la aguja de salida, lado Madrid, queda un poco al margen de la observación del público y que es, sin embargo, una de las más importantes del actual presupuesto, la cual se está llevando a cabo con gran celeridad.

Se trata de lo siguiente:

La actual línea de Madrid-Irún venía casi en horizontal, o con suavísima pendiente hasta unos 500 metros de las agujas de entrada en esta estación, donde iniciaba una rampa de más de 12 milésimas. Pues bien, se está realizando la supresión de dicha rampa, dejando estos 500 m. en horizontal. Y con el fin de salvar el desnivel existente hasta el puente del ferrocarril de Santander-Mediterráneo, que sobre esta línea pasa, se está construyendo la nueva explanación, con una suave pendiente que no rebasa las 6 milésimas, quedando a cero al pasar debajo del puente.

De la magnitud de esta reforma dará idea a mis lectores el dato de que serán necesarios para el relleno, en este trozo de línea, al tenor de unos 50.000 metros cúbicos de tierra.

La Empresa de la contrata no ha escatimado para esa obra ni personal ni elementos. Por eso vemos que para realizarla cuenta con una potente excavadora, cuya cuchara arranca casi 2 metros cúbicos cada vez. En la explanación donde se llevan las tierras se ha provisto de un Bulldozer que allana y apisona éstas. Y, por último, como la distancia entre el lugar de donde se arrancan y aquel en que se arrojan es poco más de un kilometro, utiliza para estos transportes seis camiones y tres volquetes. Con estos elementos se supone que para finales de Agosto esté terminado este relleno.

En la explanación que quedará desde el puente del Santander-Mediterráneo y las agujas de entada de la estación de Burgos se montarán seis vías, dos para la actual línea de Madrid-Irún, dos para el directo Madrid-Burgos, una para la línea de Burgos-Cidad (del Santander-Mediterraneo) y finalmente entre las del Madrid-Irún y las tapias de la fábrica de La Celophane irá la sexta vía, llamada de mango, para maniobras, que, naciendo en el haz de vías de éstas, frente a la estación depuradora de la fábrica citada, tendrá una longitud de unos 500 metros aproximadamente.

Para realizar obra tan importante sin tener que sufrir los inconvenientes de las precauciones, que siempre causan perjuicio a la circulación de los trenes, la primera Jefatura de Estudios y Construcciones de Ferrocarriles proyectó desviar la línea general de Madrid-Irún, una vez pasado el puente de Santander-Mediterráneo, utilizando la explanación del directo Madrid-Burgos, por donde ha sido desviada toda la circulación actual de la línea Madrid-Irún. Por ello y sin entorpecimientos, se está realizando esta obra y una vez que se termine la nueva explanación mediante el relleno al que se hace referencia anteriormente, volverán a montarse las vías generales de Madrid-Irún, restableciéndose la circulación normal por las nuevas vías y quedando otra vez la explanación del Madrid-Burgos, que se utiliza en la actualidad, nuevamente libre para el momento en que el trayecto Burgos-Aranda las necesite por llevarse a cabo —como así esperamos y si la suerte nos acompaña— el tendido de esta nueva línea, con tantas ansias esperada y que más que nunca hoy la veo próxima.

Dios quiera que su realización no se deje esperar mucho tiempo.

Licenciados de la Sorbona en Burgos

(Viene de primera página)

el concurso de otras personas.

Abrió el acto —al que además de los visitantes franceses, asistió un numeroso auditorio,— el presidente del Centro Catalán, doctor, D. Salvador Arias Manén, quien, en español y francés pronunció unas palabras para explicar las características del programa desarrollado a continuación, de acuerdo con el siguiente orden:

1.º—"Danza de las espadas", por el grupo de danzas del Orfeón Burgalés.

2.º—"Sevillanas", baile por las niñas Conchita Urraca y Marujita Gil.

3.º—"Danza del Milano", por el grupo del Orfeon.

4.º—"La meva saltirona", sardana bailada por Maite Arias, Juan Ribas, Merceditas Ruiz, Javier Albala, Lolita Ribas y Enrique Artal.

5.º—"España cañí", bailado por Conchita Urraca.

6.º—"Jota de los requiebros", por el grupo de danzas del Orfeon.

SEGUNDA PARTE

1.º—"Aires burgaleses", interpretado por la Peña Guitarrista.

2.º—"Malagueñas", bailadas por Conchita Urraca, Marujita Gil y María Teresa Illera.

3.º—"Blanes festiu", sardana que interpreta el mismo grupo citado anteriormente.

4.º—"Aires de la Rioja", Peña Guitarrista.

5.º—"Jota aragonesa", baile por Conchita Urraca, María Teresa Illera, Margarita Gil, María Carmen Pascual y Emilio Alonso.

6.º—"Ronda y jota Castellana", por el grupo de danzas del Orfeon Burgalés.

Como puede verse, un auténtico mosaico del folklore español que impresionó gratamente al público y sobre todo a los universitarios franceses, a quienes sedujo el color, alegría y tipismo de nuestro arte popular que se ofreció, además, "vestido" con los atuendos de cada región.

Concluído el festival, en la Sala de Juntas del Círculo se ofreció a los graduados parisinos, actuantes y personalidades, un vino de honor, en el curso del cual hicieron uso de la palabra el profesor Pappon, el presidente del Casino, don José María Codon y el director de los Cursos para extranjeros, don Luis Martín Santos.

El programa previsto para lo que dure la estancia de los Licenciados en Derecho y Ciencias Económicas de la Universidad de París en Burgos, es éste:

HOY, MARTES

A las 10,30, visita turística al Real Monasterio de Las Huelgas.

A las 12,30, visita a la Cartuja de Miraflores.

A las 6 de la tarde, conferencia-coloquio a cargo del señor don Luis Martín Santos, con el título "Introducción al conocimiento de España". "La piel de toro, geografía de España.—Las constantes históricas de España".

A las 8, conferencia a cargo del magistrado señor Azpeurrutia Moreno, con el título "Panorama del Derecho español actual".

MIERCOLES, DIA 8

A las 10 de la mañana, visita turística a la Catedral y San Nicolás.

A las 12, coloquio a cargo del señor don José María G. Marrón, con el título "La seguridad social en España".

A las 4 de la tarde, visita a la fábrica Rayón, S. E. S. A.

A las 6, coloquio a cargo del señor don José Antonio Plaza y Fernández-Villa, con el título "Cuestiones económicas de España".

A las 8, recorrido turístico a las Murallas, Puertas de la Ciudad y Mirador del Castillo.

JUEVES, DIA 9

A las 9, salida de Burgos.

El punto de reunion será siempre el Instituto de Enseñanza Media y las conferencias se pronunciarán en francés.

TIEMPO

Madrid.—El tiempo. Información geenral. Se han producido algunas tormentas en puntos aislados de la región media de la Ibérica y en Extremadura.

Predicción válida para el día 7: Aumentará la extensión de la region de tormentas, que pueden producirse tierra adentro de Andalucía y en el Centro, Ibérica, sistema Central y Extremadura. Escasa variación térmica con ligera tendencia al descenso.

Temperaturas de Madrid: Máxima, de 37,2 grados a las 15 horas y mínima, de 23,4 grados a las 6,15 horas.

Temperaturas extremas: Máxima, de 43 grados en Badajoz y Sevilla; mínima, de 13 grados en Burgos.

Otra invasión se ha producido en Honduras

Pero ha sido desbaratada por el Ejército

Tegucigalpa (Honduras). — Un comunicado oficial anuncia que dos grupos invasores, de origen desconocido, desembarcaron en la laguna de Caracas, en la desembocadura del río Patuca y que, localizados por fuerzas del Ejército hondureño, fueron inmediatamente atacados por ellas y se les rindieron a las cinco de esta mañana. El comunicado añade que los prisioneros serán traídos a Tegucigalpa.—Efe.

Un conejo que es una «fiera»

Sydney (Australia). — Un conejo plateado, de menos de dos kilos de peso, llamado "Pancho", tiene aterrorizados al cartero y a los proveedores a domicilio de la familia Brid, de esta capital que se niegan a entrar en la casa.

El cartero y el lechero son las víctimas preferidas de Pancho, en unión de docenas de perros y gatos que tuvieron la malhadada ocurrencia de aventurarse en los dominios de la familia Bird. Tanto el lechero como el cartero han sido mordidos en las piernas por el conejo, que, según su dueña, la quinceabrileña Patricia Bird, tiene el corazón y la velocidad de un león y ataca sin miedo a cualquier ser extraño.

A los individuos de la familia también los mordió en los primeros tiempos, pero ya los respeta y ellos están orgullosísimos del conejo, mil veces más valioso, dicen, que el mejor perro de guardia.—Efe.

Altavoces agresivos

Ya que lo tengo «pues» me lo pongo

Por Manuel ARIAS PAZ

POR esta época aparece en los periódicos la queja que todos los años viene publicándose sin apenas eficacia. Con los primeros calores, se abren las ventanas y salen al exterior los estridentes sonidos de los altavoces domésticos. En un conocido diario se sugiere que la emisoras interrumpan sus programas de vez en cuando para recordar a sus oyentes la conveniencia de reducir a lo indispensable el volumen sonoro de los receptores.

Está bien la idea; pero apenas nadie retocará sus aparatos por dos razones bien sencillas: porque no les parece que suenen en exceso, y porque están acostumbrados a ese nivel, que es el mismo del invierno. Lo que casi siempre ocurre es qe las radios molestas son las que se oyen por los patios, enormes tubos de resonancia que amplifican el rebote de todos los sonidos y los hacen abrumadores, sean radios, conversaciones o ruidos caseros.

Si un experto agente de la autoridad se presentara a comprobar esa radio que aturde, probablemente no encontraría excesivo el volumen, dentro de la habitación donde está el aparato, mientras que cuatro plantas más abajo o más arriba resulta insoportable. Y si ese torturado vecino quiere oir su radio tendrá que aumentar el acostumbrado volumen para sobreponerse a la intromisión ajena, con lo que se cebará la carrera de "a ver quién puede más".

Convendría hacer saber esto para que no suenen las radios, cánticos, jaleos y demás ruidos en las habitaciones con huecos abiertos a patios o calles estrechas. Por lo menos, aplíquense los sencillos remedios de entrecerrar la ventana y rebajar el acostumbrado nivel sonoro.

La sensibilidad auditiva de las gentes está embotada con todos los ruidos que se padecen en las ciudades de tráfico grande, en buena parte por los escapes de muchos motores que, como son perjudiciales, no hay agente que se meta con ellos; pero ¡ay de quien se deje el coche estacionado, quietecito y callado, donde a nadie molesta... excepto al protegido negocio de un aparcamiento de pago!

Las bocinas de los automóviles no se deben tocar, y está muy bien mandado; pero ¿creerán ustedes que las calles de Madrid están de nuevo invadidas por ruidos "músicos" ambulantes y por organilleros, como en la época en que no había radios ni discos? Esos y otros vagos, como las periódicas apariciones de cochambrosas mendigas con el niño al brazo, en las puertas de las iglesias, son subproductos facilones del casticismo, como si lo típico hubiera de tener el tufo, los insectos y la mugre mental de la época de las capas de Squilache.

Y no es sólo el estruendo de la calle. En muchas salas de cine sin distinción de clases, los altavoces son puestos a un volumen que sobrepasa los valores desagradables para alcanzar seguramente los peligrosos para la estabilidad nerviosa. Algunos empresarios, o sus ignorantes operadores, parecen pensar como aquella señora de un pueblo alcarreño que, en una asfixiante tarde de Agosto, fue con su marido el alcalde en visita de cumplido" Era uno de esos pueblos en que la riqueza forestal daba para vivir a todos y la presencia del ingeniero de Montes que iba a disponer la explotación se saludaba con un cariño jamás expuesto a ningún diputado. Fueron a darle la bienvenida autoridades y vecinos notables. Como el ingeniero estaba recién casado y su mujer era muy animosa, la joven pareja decidió hacer unos días de vida montañera. Esta fue la causa de que la alcaldesa se pusiera sus mejores galas aquella calurosa tarde, y se presentó con un espléndido y espeso abrigo de pieles cuya sola vista hacía sudar. Debió advertir la sorpresa y hasta la angustia en la forastera, porque apenas sentadas en la sala de la posada, exclamó: —"Dirá usted que vaya sofoquina que estaré pasando con este "pellizo", pero es lo que yo me dije, digo: para ir a ver a una señora tan principal, ya que lo tengo, pues me lo pongo".

Los altavoces de radios y cines poseen posibilidades de sonar, como las vigas la tienen de resistir, la paciencia de las gentes de aguantar, y los estómagos de atiborrarse; pero si se abusa sobrevienen las roturas, catástrofes o indigestiones. En lo sonoro es la distorsión y el aturdimiento; el abuso colabora a la acritud de ambiente que va esquinando la vida actual. Si de repente pensaran lo mismo los conductores de automóviles, quedarían resueltos los problemas de circulación y aparcamiento en cuanto se descombrasen los desperdicios resultantes de haber puesto en acción todos los caballos que son capaces de dar sus motores.

Acuda Vd. también

a la extraordinaria venta de **NUEVOS ALMACENES**

además de comprar a precios SUPER-BARATOS artículos de temporada

Vichys - Alfombras - Cretonas - Faldas - Estampados y...

el colosal surtido de Retales y restos en la

«VENTA CONTRA RELOJ»

podrá conseguir, con un poco de suerte, un valioso reloj CAUNY, plaqué oro

Por cada CINCO DUROS DE COMPRA, se le entregará un número para el sorteo diario, en combinación con el Cupón Pro-Ciegos

NUMEROS PREMIADOS

Día 22.—Núm.	863	Día 30.—Núm.	000
" 23 "	686	" 1 "	888
" 24 "	191	" 2 "	560
" 25 "	848	" 3 "	522
" 26 "	409	" 4 "	981
" 27 "	250	" 6 "	041

Es gentileza de

NUEVOS ALMACENES

Carta de Madrid

Madrid.- *(Crónica de "Tachín", para DIARIO DE BURGOS).*

De veras, de veras que ayer, domingo achicharrante, se podían freir un par de huevos sobre el asfalto de la Puerta del Sol. A las cinco de la tarde el termómetro sobrepasó los treinta y cinco grados. Sí, ya sabemos que por ahí el calor es también muy serio, pero Madrid, una vez más, presume de llevarse la palma hasta en esto del calor. Desde luego, fue el día más caluroso del año —batido por el de hoy, lunes— que hizo huir a la gente en masa desde las primeras horas del día. Y la capital, durante el día, desierta.

Mucha gente en el Hipódromo, pese a la temperatura. Y es que allí se está siempre bien, sobre la fresca hierba y frente a la sierra. Muchos acertantes en la famosa quíntuple, que cobraron a razón de 30.120 pesetas; pues quedaban 200.000 de la reunión anterior, el Gran Premio de Madrid.

En los toros, naturalmente, enormes claros en sol. Unos cuantos suicidas y nada más. Cuarenta grados al sol son muchos grados. Carbonell, Antonio de Jesús y Hurtado, discretos y voluntariosos, fueron aplaudidos.

Por la noche, a eso de las once, se lanzó a la calle desde el cuarto piso de su casa un chico de 20 años. ¿Drama? Nada de eso. No lo hubiéramos recogido en esta croniquilla. Lesiones leves e intoxicación etílica, vulgo papalina.

Y por último, medio millón de duchas y a la cama, para no dormir.

OBRAS

El Ayuntamiento se va a lanzar bravamente a "planear" el suelo de la Gran Vía. Buena falta le hace. Las ondulaciones son permanentes. Recuerda el pavimento de la magnífica avenida al Cantábrico en día de marejadilla. Las obras durarán tres meses y el alcalde ha rogado a los vecinos que en la medida de lo posible eviten durante ese tiempo el paso por la Gran Vía, pues el poco espacio disponible lo utilizarán los autobuses. Buen bollo nos espera. También habrá obras en la calle de Cedaderos, centriquísima. Y en ésta se suspenderá la circulación.

NIÑO

Ya ha nacido el niño dos millones; pero aún no se sabe quién es. Desde primera hora de la mañana un automóvil recorre los barrios confeccionando una lista —sus ocupantes, no el popó— de los chicos nacidos en la última veinticuatro horas. El miércoles, a las doce de la mañana, el alcalde hará solemnemente la proclamación oficial ante los periodistas, del ciudadano 2.000.000. Hasta ese momento, secreto municipal y espeso.

NOTICIAS BREVES

—El teniente alcalde de La Latina ha invitado a los empleados del matadero y a sus familias —1.400 personas— a visitar el Valle de los Caídos.

—Madrid consume 700.000 metros cúbicos diarios de agua. Para este verano se asegura que no habrá restricciones.

—Las cosechas de uva, aceituna, naranja y algodón van a ser espléndidas.

SIENTASE A GUSTO EN SU BAÑO

Higiene y belleza unidas, pintando su cuarto de baño con KEM-GLO, esmalte maravilloso que luce y se lava como la porcelana. Podrá mantenerlo siempre como nuevo pues no pierde su brillo con el uso y elegirá Vd. entre numerosos colores de ensueño.

PINTURAS SHERWIN-WILLIAMS

DISTRIBUIDOR:

Ignacio Palacios, S.A.

Merced, 5 — Teléf. 4700 — BURGOS

Almacenes "LA PALOMA"

por cesar en el negocio

LIQUIDA TODAS LAS EXISTENCIAS

a precios de verdadera ocasión.

¡Beneficiese de esta oportunidad! Todos los artículos con

GRANDES DESCUENTOS

— EN —

Almacenes "LA PALOMA"

CALLE PALOMA, 18 — *BURGOS*

OPOSICIONES C. A. M. P. S. A.

45 plazas **Auxiliares y Oficiales.** Edad 18 a 35 años. Sueldos 39.000 y 48.000 aproximadamente. Preparación en clases y por **correspondencia** a cargo de **Funcionarios de CAMPSA**, señores Morillo, Muro y De la Vega. Grandes éxitos convocatorias anteriores. **Contestaciones.** Programa con instancia gratis (franqueo 2 pesetas).

Academia Bilbao SAGASTA, 10. MADRID.

M.E.C.D. 2017