Diario de Burgos

Año LXIX. — Núm. 20.809
Depósito legal: BU-5-1958

SABADO, 7 DE MARZO DE 1959

APARTADO núm. 46 | TELEFONOS Redacción: 1280. — Administración: 2015

Precio: 1,20

Firma del proyecto de Convenio hispano-germano de Seguridad Social

Concluye la estancia en Madrid de la misión del Fondo Monetario Internacional

Delegación parlamentaria española en Inglaterra

Londres. — Doña Mercedes Sanz Bachiller, miembro del grupo parlamentario español que visita Inglaterra invitado por la Unión Interparlamentaria británica, examina el medallón distintivo del Lord Mayor de Londres, Sir Harold Guillett, durante la visita efectuada a los edificios del Parlamento inglés. A la derecha, el señor Fraga Iribarne, delegado nacional de Asociaciones (Foto Cifra)

Hoy se distribuirán 215 premios entre los universitarios españoles

Concesión de préstamos agrícolas por 22.205.000 de pesetas

Madrid. — La Oficina de Información Diplomática del Ministerio de Asuntos Exteriores, ha facilitado la siguiente nota:

"En el día de hoy, se ha celebrado en el Ministerio de Asuntos Exteriores, el acto de la rúbrica del proyecto del Convenio general de Seguridad Social entre España y la República Federal Alemana, resultado de las conversaciones entre las delegaciones de ambos países.

Dichas conversaciones han sido la continuación y remate de las iniciadas en Madrid en el Otoño de 1957 seguidas de las de Bonn en la Primavera de 1958

En el convenio se prevé la equiparación de los trabajadores de uno de los dos países residentes en el otro a los propios nacionales y se establece la posibilidad de que acumulen los períodos y cotizaciones cumplidos indiferentemente en cualquiera de los dos Estados, a los efectos de determinar sus pensiones, siguiendo normas análogas a las establecidas recientemente en el convenio multilateral celebrado entre los países que componen el Mercado Común".

TERMINA LA ESTANCIA DE LA MISION DEL FONDO INTERNACIONAL

Madrid.— Esta noche salió hacia París el señor Ferras, jefe de la misión del Fondo Monetario Internacional que se encuentra en España. Parece que con esto quedará por terminada la estancia de la misión en España. El señor Ferras no ha hecho manifestaciones.—Cifra.

LA FESTIVIDAD DE SANTO TOMAS DE AQUINO

Madrid.— Coincidiendo con la fiesta de Santo Tomás de Aquino, Patrón de los estudiantes, en todas las Universidades de España se realizará un acto académico por el que se distribuirán 215 premios de tres mil pesetas cada uno a los mejores becarios.

Estos premios fueron instituidos por Orden de 15 de Diciembre de 1958 y su adjudicación se ha realizado por concurso de méritos entre los alumnos becarios de toda España que han conseguido en el presente curso académico la prórroga de la concesión de sus beneficios de protección escolar, superando la calificación media que obtuvieron como becarios en el anterior año académico. Han participado en dicho concurso más de tres mil alumnos becarios del Ministerio de Educación, de Sindicatos, del S. E. U. y del Frente de Juventudes, del Seguro Escolar, de las Diputaciones, etc.

PRESTAMOS AGRICOLAS

Madrid. — Préstamos por un importe total de 22.205.000 de pesetas han sido concedidos a los labradores españoles por el Servicio Nacional del Crédito Agrícola en la reunión de su comisión ejecutiva.—Cifra.

PERSONALIDAD INTERNACIONAL, EN ESPAÑA

Barajas.— Procedente de Ginebra llegó el director general de la Federación Internacional de Carreteras, Mr. Douglas Clarke, en visita a la Asociación nacional de carreteras de la que es miembro. Juntamente con directivos de la misma, celebrarán conversaciones con las autoridades españolas.

¿Qué se necesita para reclamar la soberanía de un país sobre la Luna?

No basta con el mero hecho de "clavar una bandera en su superficie"

Jodrell Bank (Inglaterra). — El proyectil lunar "Pioner IV" ha alcanzado una altura de kilómetros 648.000 sobre la Tierra a las 13'59 (hora española) y ha establecido una nueva marca de transmisión de señales de radio desde el espacio exterior.

Los funcionarios del radio telescopio de la Universidad de Manchester dicen que el cohete se desplaza a una velocidad de 6.400 kilómetros por hora. Añaden que las señales de radio se recibían en forma clara y potente en el momento que se perdió de vista debajo del horizonte a primera hora de esta tarde.

El proyectil ha sido perfectamente localizado durante las siete horas y 23 minutos que ha permanecido sobre el horizonte británico.—Efe.

CUESTIONES JURIDICAS

Washington. — El más destacado jurisconsulto del Departamento de Estado norteamericano, Loftus Becker, ha declarado que nadie puede reclamar la soberanía de la Luna por el mero hecho de "clavar una bandera en su superficie".

En una manifestaciones hechas ante la comisión para el espacio, Becker dijo que para poder reclamar sus derechos sobre el satélite natural de la Tierra hacían falta muchas más cosas, de acuerdo con el Derecho Internacional, que el simple envío de un cohete con la bandera nacional.

Sin embargo, el miembro de la Cámara de Representantes, James G. Fulton, observó que actualmente no existe ninguna reglamentación internacional del espacio exterior y exigió que se actuara rápida y decididamente en esta cuestión para que el Mundo sepa claramente a qué atenerse, así como si les está permitido también a las empresas privadas y aún a los simples particulares lanzar sus propios cohetes a la Luna. Finalmente, Fulton pidió que se determinara de una forma tajante hasta dónde puede extenderse "hacia arriba" la soberanía nacional".

EE. UU. PIERDE SU CONTACTO CON EL "PIONER IV"

Washington. — A las 16'24, hora española, ha perdido Norteamérica el contacto con su primer planeta artificial del Sol, a los tres días y medio de su lanzamiento y cuando se encontraba a 640.000 kilómetros de la Tierra.—Efe.

Más de 300.000 personas adoraron ayer a la imagen de Jesús de Medinaceli

A la misa de una asistió la esposa del Jefe del Estado

Madrid. — La esposa de Su Excelencia el Jefe del Estado, doña Carmen Polo de Franco, ha asistido esta mañana a la misa de una, en la iglesia de Jesús de Medinaceli. La ilustre dama llegó acompañada de su hermana doña Zita y de los condes de Casa Loja. Fue recibida por el Padre Chana, superior de la Comunidad. Doña Carmen oró durante unos momentos ante la venerada imagen y seguidamente ocupó un sitial en el lado de la Epístola donde asistió al Santo Sacrificio. El público que se estacionaba en largas colas ante la entrada del templo la hizo objeto, tanto a su llegada como a su marcha de vivas manifestaciones de simpatía.

Durante toda la noche continuó el desfile de fieles y a lo largo del día adoraron a Jesús más de 300.000 personas. En la primera misa de la mañana ofició el Nuncio de Su Santidad y en la de nueve el vicario general castrense.

Su Santidad el Papa recibe en audiencia al "sherpa" Tensing

Ciudad del Vaticano. — Su Santidad Juan XXIII ha recibido, en el transcurso de una audiencia especial, a dos famosos montañeros: el "sherpa" nepalí Tensing Norgay, que ayudó a la conquista del monte Everest, y al italiano Achille Compagnoni, escalador del "K-2", pico himalayo cuya altura sólo es superada en toda la Tierra por la de otro.—Efe.

Para discutir la cuestión berlinesa, Mac Millan irá a Washington el día 19

Los dirigentes de ambos partidos de EE. UU. están firmemente al lado de Eisenhower

Washington. — El primer ministro británico, Harold Mac Millan, ha aceptado la invitación del presidente Eisenhower para venir a Washington el próximo día 19 a fin de discutir la cuestión berlinesa. Las conversaciones durarán varios días. —Efe.

VINOGRADOF VISITA A DE GAULLE

París. — El embajador soviético, Serge Vinogradof, ha visitado al general De Gaulle.

Los observadores en la capital francesa consideran que las dos personalidades trataron del problema de Alemania.—Efe.

LE EXPUSO LA ACTITUD DE FRANCIA

París. — Francia se propone mantenerse fiel a la alianza occidental en la cuestión de Berlín, ha manifestado el presidente De Gaulle al embajador soviético. De Gaulle explicó a Vinogradof sus puntos de vista sobre Berlín y otros problemas en la conversación que mantuvo con él durante 45 minutos en el palacio del Elíseo. De acuerdo con la conocida creencia de De Gaulle, de que los contactos diplomáticos deben mantenerse todo los secretos que se pueda, el representante del Elíseo ante la Prensa se ha limitado a declarar que el presidente y el embajador mantuvieron una conversación de tipo general.—Efe.

DISGUSTA EN MOSCU EL ENTENDIMIENTO FRANCO-ALEMAN

París. — El periódico «Le Monde», en un artículo dedicado a la entrevista De Gaulle-Vinogradof, señala que la trayectoria paralela seguida en los últimos meses por Francia y Alemania, ha causado profundo disgusto en Rusia, donde se creía que la vuelta de De Gaulle al Poder tendría un resultado totalmente diferente.—Efe.

UNANIMIDAD DE CRITERIO

Washington. — El presidente Eisenhower ha estado reunido durante hora y media con los dirigentes de los dos partidos, que le han prometido apoyarle plenamente en su firme actitud.

La realidad es que estamos unidos, dijo el presidente de la Cámara de representantes, Sam Rayburn, y que esta cuestión no tenemos partidos. Creemos con el presidente, añadió, que debemos mantenernos firmes.

Una familia francesa raptada por las bandas rebeldes argelinas

Aumale (Argelia del Sur). — En la noche del sábado pasado, los rebeldes argelinos raptaron a la familia Cesano, granjeros de esta localidad, compuesta por diez miembros. Conocido el rapto, las fuerzas francesas se movilizaron y sus esfuerzos se encaminan a dar alcance a los raptores, antes de que lleguen a la zona montañosa al Este de Constantina. El efectivo de dichas fuerzas se eleva a 5.000 soldados ayudados por seis helicópteros y 10 aviones de reconocimiento. En la foto, el granjero Joseph Cesareo, de origen italiano; su esposa y sus hijos Marie Jose, de 12; Nicole, de 10, y Annie, de 8, raptados con otros cinco miembros de la familia.—(Foto Cifra)

Se aprueba el programa nacional de ordenación de inversiones en 1959

Pasa a las Cortes un proyecto de ley para emitir monedas en piezas de diez céntimos

Nuevos embajadores de España en San Salvador y Bonn

Referencia del Consejo de ministros

Madrid.— En el Ministerio de Información y Turismo se facilitó anoche la siguiente referencia de lo tratado en el Consejo de Ministros, celebrado bajo la presidencia de Su Excelencia el Jefe del Estado:

PRESIDENCIA DEL GOBIERNO

Decreto por el que se aprueba el programa nacional de la ordenación de las inversiones para 1959.

Decreto por el que se modifica el de 22 de Julio de 1958 sobre pase voluntario de jefes y oficiales del Ejército de Tierra al servicio de organismos civiles.

Decreto por el que se da una nueva división al Litoral Continental de la provincia de Guinea.

Recursos de agravios.

Expedientes de trámite.

ASUNTOS EXTERIORES

Informe general sobre política exterior.

Informe sobre la reunión de la comisión mixta permanente para la ejecución del convenio cultural hispano-alemán.

Normas sobre la supresión de visados en los pasaportes, a título de reciprocidad.

Informe sobre las reuniones de la comisión mixta comercial hispano-francesa, la comisión mixta comercial hispano-británica y la comisión mixta vinícola hispano-italiana.

Decreto por el que se nombra a don Luis de Urquijo y Landecho, marqués de Bolarque, embajador de España en Bonn.

Decreto por el que se designa a don Miguel Teus y López, embajador de España en San Salvador.

Concesión de beneplácito a un jefe de misión extranjera.

JUSTICIA

Acuerdo por el que se remite a las Cortes proyecto de Ley sobre modificación de la categoría de los funcionarios judiciales que sirven en Juzgados de capital y otras determinadas poblaciones.

Decreto sobre el modo de acreditar la existencia y personalidad de las asociaciones e instituciones religiosas a que se refiere el artículo cuarto del Concordato.

Decretos de personal.

Expedientes de indulto y de libertad condicional.

EJERCITO

Decretos por los que se concede a doña Purificación Gordo Rivera y a don José Vivel Arzúa, transmisión de las pensiones causadas por el teniente don Jorge Cuber Gordo y soldado don José Manuel Vivel [illegible] respectivamente.

Orden ministerial por la que se establecen campamentos divisionarios en las regiones militares de la Península.

Expedientes de trámite

MARINA

Decreto por el que se dispone pase a la situación de reserva el almirante don Arturo Génova Torruella.

Decretos por los que se resuelven diversos expedientes de la competencia del Departamento.

HACIENDA

Acuerdo por el que se pasa a las Cortes un proyecto de Ley para emitir monedas en piezas de diez céntimos de peseta.

Orden ministerial por la que se dan normas para los casos de cambios de titularidad de los valores mobiliarios que se produzcan por el señalamiento de las nuevas demarcaciones diocesanas.

Expedientes sobre asuntos propios del Departamento.

GOBERNACION

Información sobre asuntos del Departamento.

(Pasa a tercera página)

Susan Hayward y David Niven son galardonados como los mejores artistas

Por la Asociación de la Prensa extranjera

Hollywood. — La artista Susan Hayward y el actor David Niven han sido galardonados con el premio a la mejor artista y al mejor actor, concedidos en el banquete anual de la Asociación de Prensa extranjera de Hollywood.

Los periodistas extranjeros acordaron que la mejor película del año ha sido "The defiant ones"; la película "Gigi", la mejor musical, y la mejor comedia, la llamada "Auntie Mame".

A Maurice Chevalier se le ha concedido el premio Cecil B. de Mille en reconocimiento de sus méritos. El actor francés vino en avión desde París para recibir el premio.

Susan Hayward fue premiada por su papel en la película "I want to live" y Niven por su actuación en "Separate tables".

Vincent Minelli fue premiado como director y la artista Hermoine Gingold por su actuación en "Gigi". Danny Kaye y Rosalind Russel, como el mejor actor y la mejor artista en papeles de comedias, por "Me and the colonel" y "Auntie mame", respectivamente.

Burl Ives fue premiado como el segundo actor en la película "The big country". El premio para la mejor película extranjera correspondió a la yugoslava "The road a year long". A continuación fueron premiadas "The girl and the river", francesa y la alemana "Rose Marie on East Street".

Tito acusa a Bulgaria y Albania de pretender incorporarse parte de territorio yugoeslavo, instigadas por una "tercera potencia"

Policías belgas han detenido a un miembro de la Embajada polaca en Bruselas cuando estaba entregando un mensaje y dinero a un espía

Cañoneras de la China comunista bloquean la colonia portuguesa de Macao

Roma. — Con la votación favorable lograda en el Senado ha terminado felizmente la "prueba parlamentaria" del Gobierno de Antonio Segni, formado el mes pasado para sustituir al dimitido Gabinete de Amintore Fanfani.

Como se recordará, el pasado 27 de Febrero, Segni se presentó ante la Cámara de Diputados y obtuvo su confianza por 333 votos a favor, 248 en contra y una abstención. Tanto entonces como ahora en el Senado, comunistas y socialistas de izquierda votaron contra Segni.

Entre los partidos que dieron su voto en contra figuraban también los socialdemócratas, aliados de los cristianodemócratas en la coalición gubernamental de Fanfani.—Efe.

COGIDO CON LAS MANOS EN LA MASA

Bruselas. — Agentes de seguridad belgas han detenido anoche a un miembro de la Embajada polaca en Bruselas mientras que estaba entregando un mensaje y dinero a un espía, según anuncia un portavoz del Ministerio de Justicia.

El portavoz se negó a facilitar el nombre o la nacionalidad del detenido pero, según se tiene entendido, no es diplomático puesto que, de ser así, no podría haber sido arrestado.

Afirmó el portavoz que la detención se produjo en el momento en que entregaba el mensaje y el dinero a un espía en un lugar escondido. El espía estaba siendo vigilado por la Policía desde hace varias semanas.—Efe.

ACUSACIONES

Trieste. — El presidente yugoslavo, Tito, ha acusado a Albania y Bulgaria de "tener aspiraciones" a parte del territorio yugoslavo y afirmó que esta tensión entre las tres naciones tenía un origen "exterior".

Las declaraciones de Tito fueron hechas en Skolpje (Macedonia) ante cerca de 200.000 personas. Allí dijo que Bulgaria y Albania pretenden incorporarse las provincias yugoslavas de Macedonia y Kossovomtohija, "provincias que durante siglos habían pertenecido a Yugoslavia.

BLOQUEO

Macao.— Las cañoneras comunistas chinas tienen bloqueada a esta colonia portuguesa y capturan a los juncos pesqueros que se aventuran a salir del puerto.

A consecuencia de esto, los pesqueros no se atreven a abandonar el puerto y a causa de la falta de pescado, el precio de los productos del mar ha aumentado en un 60 por ciento en estos últimos días.

Desde hace unos meses, los chinos comunistas han estado tratando de persuadir a los pescadores chinos que se encuentran en Macao para que regresen al Continente chino.—Efe.

COMIENZO DE UNAS IMPORTANTES OBRAS

París.— Las obras del tramo final correspondiente a la zona francesa del proyectado túnel del Mont Blanc (túnel que unirá Francia con Italia, atravesando el monte más alto del Continente), han comenzado ya, informa el Ministerio de Obras Públicas.—Efe.

Comienzan en Burgos las fiestas de los estudiantes

Con gran brillantez comenzaron ayer en Burgos las fiestas patronales de los estudiantes. En nuestras fotos recogemos el momento en que el gobernador civil impone la "beca" simbólica a la "Reina", señorita Finuca Alonso de Benito y ésta, acompañada por su Corte de honor, durante el acto celebrado anoche en el Casino. — (Foto "Fede")

Con carácter de estreno mundial se proyectará en Madrid durante la Semana Santa la película en color "Los misterios del Rosario"

Madrid.— Con carácter de estreno mundial será proyectada durante toda la Semana Santa, en siete grandes salas cinematográficas de Madrid, la grandiosa película en color "Los misterios del Rosario" realizada por la Cruzada del Rosario en familia que dirige el Padre Patrick Peyton. El Padre Peyton, llegado días pasados a Madrid, ha ofrecido las primicias de la película al Patriarca Obispo de Madrid-Alcalá e iniciará en la capital de España lo que llama la "misión de María".—Cifra.

M.E.C.D. 2017

Ayer

HA sido traída de Valencia la doble reliquia remitida por Burgos a la ciudad del Turia, como renovado mensaje de entrañable afecto y como contribución valiosa a la exposición cidiana celebrada en la bella capital valenciana como testimonio de su gratitud a toda España, que de modo tan admirable acudió a ayudarla con motivo de la devastadora inundación que durante mucho tiempo será recordada por todos los españoles.

La carta de arras y el cofre del Cid han vuelto a ocupar sus sitiales dentro del sagrado recinto de la Catedral. Pero a su retorno aparecen ambos recuerdos de nuestro Campeador aureolados con un relieve especial, que nosotros nos complacemos en subrayar.

En efecto, esas dos preciadas joyas, que se atesoran en nuestro Templo metropolitano fueron allí como una nueva y simbólica expresión de ese afecto a que antes aludíamos. Un cariño acendrado, sincero, secular, de esta Cabeza de Castilla, Patria chica del Cid, hacia la capital del reino levantino que el propio Ruy Díaz rescatara para la Cristiandad y engarzara en la corona de su Rey, como prueba fehaciente de su lealtad al Monarca y de su culto a todos los valores caballerescos de que está impregnada la vida del señor de Vivar.

Puen bien, la carta de arras y el cofre del Cid han vuelto a las naves catedralicias desparramando, a su paso por las calles de la ciudad de Burgos el dulce aroma de la riente huerta valenciana que ha ido desgranando, ante la presencia de tan preciadas reliquias, el homenaje que más nos podía gradar a los burgaleses: el de un recuerdo admirativo, una vinculación fervorosa a cuanto el Cid representa en la Historia de la capital levantina y a los estrechos lazos que unen a las dos ciudades, Burgos y Valencia, desde entonces.

El pueblo valenciano, con el ininterrumpido desfile por la Exposición cidiana, ha venido a proclamar esa perennidad del recuerdo del Cid, frente a ciertas elucubraciones que incluso pretendieron «someter a juicio» a una de las figuras más gloriosas de nuestra Historia patria. Ha sido, pues, la reciente Exposición, un auténtico desagravio, un mentís rotundo a quienes quisieron empequeñecer o nublar el impar significado del Campeador, que representa, como un día dijo en Burgos el Caudillo, el espíritu de España.

Porque esto es así, Valencia ha honrado a Rodrigo Díaz de Vivar, en un homenaje que nosotros, emocionadamente, no sólo ponemos de relieve sino que, emocionados, agradecemos...—B. I.

Actualidad burgalesa

NOTICIAS

MOVIMIENTO DEMOGRAFICO. — Durante el día de ayer se verificaron en el Registro Civil las siguientes inscripciones:

Nacimientos: María del Carmen Revuelta Atienza, Santiago Soto Sáiz, Juan-Carlos de la Villa Plaza, Ana-Isabel Hermosilla Ruiz, Rosa María Alonso Gómez, María Rosa Magallón Sebastián, Ana-Isabel García Santamaría, María Jesús Franco de la Iglesia, Angela García Martínez, Blanca Nieves Trascasa Anton, Sara San Miguel Peña, Miguel Angel de la Torre López-Brea, Luis-Javier del Cura Ortiz y Fernando-Angel Carranza Obregón.

Matrimonios: Don Ignacio Madrid Julián con doña María del Socorro de la Fuente Manso, hoy a las doce en San Lorenzo; don Jaime Iturriaga Villalaín con doña Feliciana Estébanez Esteban, hoy a las doce en La Anunciación de Nuestra Señora; don Ladislao Gil Santamaría con doña María Asunción del Hoyo Guerrero, hoy a las doce y media en San Cosme; don José del Hoyo Guerrero con doña Victorina Sanz Lucas, hoy a las doce y media en San Cosme, y don Joaquín Martínez Arce con doña María Luisa Casado de Lozar, hoy a la una de la tarde en La Anunciación de Nuestra Señora.

Defunciones: Santiago Pascual Frías, de Millán de Palenzuela, 79 años, Santa Clara número 53, y Eulogio Martínez Martínez, de Frandovínez, 78 años, plaza de Santa María número 8.

Aparatos radio
Aparatos radio
APARATOS RADIO
siempre últimas novedades.
PLAZOS
RADIOLANDIA, CID, 9

FARMACIAS DE GUARDIA. Martínez Mata, Plaza de José Antonio, 12; Lastro, Molinillo 24 y De Abajo, Villarcayo, 10.

BOLETIN METEOROLOGICO comprensivo de los datos recogidos ayer en el Observatorio Meteorológico del Instituto de Enseñanza Media:

Barómetro.—A las ocho de la mañana, 679,8; a las dos de la tarde, 680,2; a las siete de la tarde, 680,4.

Temperatura ambiente. — Máxima, 10,2 grados, a las 14,45 horas; mínima, 4,6, a las 9,30.

Dirección y velocidad del viento.—A las ocho de la mañana SW., 7,2 Kms.; a las dos de la tarde, SW., 5,4 Kms.; a las siete de la tarde, SW., 5,4 Kms.

Recorrido, 325,7 Kms.

Lluvia 10,2.

Hora exacta
CERTINA
Relojería ESPADA. — Joyería

EL CUPON PRO-CIEGOS. — En el sorteo correspondiente al día de ayer resultó premiado con 250 pesetas el número 612 y con 25 pesetas, todos los números terminados en 12.

CORRECTOR TIPOGRAFICO
se necesita
Ofertas: Apartado, 55

LETRAS DE LUTO. — A los 69 años de edad y confortada con los Santos Sacramentos y la Bendición Apostólica de Su Santidad dejó ayer de existir en esta ciudad la maestra nacional doña Lucila Santaolalla Díez, viuda del que fue también maestro nacional, don Toribio Delgado Morales.

Descanse en paz el alma del finado y reciban nuestra condolencia sus apenados hijos, don Fernando (jefe de Contabilidad de la Delegación provincial de Abastecimientos); don José María (jefe administrativo de «Ferrofabril S. A.»), y don Luis (ingeniero agrónomo, estimados amigos nuestros; hijos políticos, nietos, hermana, hermanos políticos y resto de familiares.

—Doña Eugenia González y González, viuda de don Victoriano Mínguez, entregó ayer cristianamente su alma a Dios Nuestro Señor en la ciudad de Salas de los Infantes. Contaba 75 años de edad.

—Acompañamos en su dolor a los resignados hijos de la finada, doña Anacleta, don Florencio, doña Victorina, don Felipe y nuestro distinguido amigo el presbítero don Alejandro Mínguez González (cura párroco de Salas de los Infantes); hijos políticos, hermano, hermanos políticos, nietos y demás parientes.

HERIDOS EN ACCIDENTE DE TRABAJO. — Cuando ayer tarde trabajaba para la RENFE en la estación de Sotopalacios el ferroviario Santiago López Blas, de 46 años, de estado viudo y con domicilio en el pueblo de Moneo, tuvo la desgracia de accidentarse y se fracturó el antebrazo derecho.

Fue asistido en la Casa de Socorro.

—De un andamio tuvieron la desgracia de caerse ayer en Briviesca, los obreros Antonio Rodríguez y Julio García, de 36 y 48 años, respectivamente, ambos casados.

Antonio se produjo una herida inciso-punzante en la región perineal y diversas erosiones y su compañero, la fractura de dos vértebras lumbares y erosiones.

Traídos a nuestra ciudad, fueron hospitalizados en la clínica del Carmen.

SUFRE UN ACCIDENTE DE AUTOMOVIL. — A las nueve y veinte de la mañana de ayer en el kilómetro 277 de la carretera Madrid-Irún, dentro del término municipal de Briviesca, derrapó a consecuencia de hallarse mojada la carretera el automóvil matrícula VI-3228 que conducía el fotógrafo alemán, con residencia en Vitoria, don Alberto Schommel Koh y a quien acompañaba su esposa. El automóvil se estrelló contra un árbol.

Ambos resultaron heridos de pronóstico reservado, y después de recibir asistencia médica en Briviesca fueron llevados a una clínica de Vitoria.

BURGOS HACE 30 AÑOS

Del DIARIO DE BURGOS correspondiente al jueves 7 de Marzo de 1929

CON motivo de ser hoy la festividad de Santo Tomás de Aquino, se han celebrado actos religiosos en la Universidad Pontificia.

BAJO el título, un tanto abstracto "Compañía Moderna de Comedias", hizo ayer su presentación en el Teatro Principal una formación de la que es primera figura María Luisa Monerró, que puso en escena la comedia de Cadenas y González del Castillo "La Tatarabuela".

ANTE un selecto público dió ayer en el Salón de Recreo su anunciado concierto, el guitarrista riojano Francisco Calleja.

LA temperatura máxima de hoy fue de 11'1 a la sombra y la mínima de 0'2 bajo cero.

Resumen informativo de Centros y organismos oficiales

Información militar

TOMA DE POSESION. — El general gobernador militar de la Plaza y provincia de Burgos, don José Bonald y Galbe, nos comunica, en atento "Saluda", haberse posesionado de dicho cargo, en el que se nos ofrece tanto oficial como particularmente, con el mejor deseo para cuanto redunde en beneficio de nuestra Patria.

Al felicitarle por su nombramiento para dicho cargo, correspondemos con la mayor satisfacción a los gentiles ofrecimientos del general Bonald y Galbe.

Gobierno civil

PRO - DAMNIFICADOS DE RIBADELAGO. — Sexta relación de donativos: Suma anterior, 21.687 pesetas; Fuerza de Policía Armada y de Tráfico, 700; C. S., 25; don Angel Cigüenza, 50; La Cellophane Española, 1.000; Ayuntamiento de Arauzo de Miel, 500; F. S., 50; Escuela de Medinilla de la Dehesa, 85; Niños de Torrecilla del Monte, 30.

Suma, 24.127 pesetas.

Delegación provincial de Estadística

CENSO INDUSTRIAL. — A fin de que asistan al cursillo de capacitación como agentes del Censo Industrial, por la presente se cita a los secretarios de los Ayuntamientos que a continuación se relacionan, para que el día 11 se personen en esta Ciudad, en el salón de actos de la Caja de Ahorros Municipal, Plaza de Santo Domingo de Guzmán, a las once de la mañana.

Relación de Ayuntamientos: Abajas, Agés, Alcocero de Mola, Arauzo de Salce, Arauzo de Torre, Arraya de Oca, Barbadillo del Mercado, Barrios de Colina, Bentretea, Bozoó, Bugedo, Cabia, Carrias, Castrillo de la Vega, Celada del Camino, Cilleruelo de Arriba, Condado de Treviño, Cuevas de Amaya, Espinosa de Cervera, Fresno de Riotirón, Fuentemolinos, Grijalba, Guadilla de Villamar, Guzmán, Hacinas, Hinojar del Rey, Hontoria de la Cantera, Ibrillos, Itero del Castillo, Junta de la Cerca, Junta de Tralaloma, jurisdicción de San Zadornil, La Molina de Ubierna, Madrigal del Monte, Mazuela, Nebreda, Orón, Padilla de Abajo, Partido de la Sierra en Tobalina, Pedrosa de Duero, Pesquera de Ebro, Pineda Trasmonte, Puras de Villafranca, Quintanadueñas, Quintanaloranco, Quintanarraya, Quintanilla del Agua, Quintanilla Pedro Abarca, Redecilla del Campo, Retuerta, Rojas, Rioseras, Royuela de Riofranco, Salinillas de Bureba, Salgüero de Juarros, Santa Cruz de la Salceda, Sandoval de la Reina, San Millán de Lara, Valdezate, Valmala, Valle de Oca, La Vid de Bureba, Viloria de Rioja, Villaescusa de Roa, Villalbilla de Villadiego, Villatuelda, Villaverde del Monte, Santibáñez del Val, Villayerno Morquillas, Villegas, Vilviestre del Pinar y Zalduendo.

Delegación de Hacienda

LIBRAMIENTOS. — Antonio Bustamante, Antonio Fernández Santillana, Antonio Mena, Benigno Fernández, Emilio Hernando, Ezequiel Marijuán, Francisco de la Fuente, Gregorio Serrano, Habilitado del Gobierno Civil, Ismael Serrano, José Muñoz Maldonado, Juan Cobo de Guzmán, Pagador de Obras Públicas, Miguel Salafranca, Natalio Cuevas, Victoriano Reoyo, Presidente de la Adiencia, Daniel María Múgica, Delegado de Telégrafos y Emilio Villalaín.

SAN ROQUE QUINADO
Gran reconstituyente

Lea Vd. DIARIO DE BURGOS

Guía del ESPECTADOR

COLISEO. — "La maldición de Frankenstein" (3R) y "También yo te quiero" (s. c.).

AVENIDA. — "Hombres y lobos" (3).

CALATRAVAS. — "Los ladrones somos gente honrada" (3) y "Sitiados en la ciudad" (2).

GRAN TEATRO. — "Un angel por Brooklyn" (1) y "Ronda española" (1).

CORDON. — "Tierra de Faraones" (3).

ASTORIA. — "Testigo en peligro" (3) y "El clavo" (3R).

REX. — "Los ángeles del volante" (3) y "El ceniciento" (3).

EN MIRANDA

MECISA. — "Rivales por amor" (3).

CINEMA. — "Médico de Stalingrado" (2).

NOVEDADES. — "La dinastía del petróleo" (2).

APOLO. — "Emilio y los detectives" (1).

AVENIDA. — "Tormenta" (3).

EN ARANDA

TEATRO CINE ARANDA. — "El tirano de Pisa" (2).

✝

Encomedad a Dios en vuestras oraciones a

Doña Eugenia González y González

(VIUDA DE DON VICTORIANO MINGUEZ)

Descansó en el Señor en la ciudad de Salas de los Infantes, el 6 de Marzo de 1959, a los 75 años de edad. Antes tuvo el consuelo de recibir piadosísimamente, de mano de su hijo sacerdote, los Sacramentos y la Bendición Apostólica de Su Santidad

R. I. P.

Sus hijos, doña Trinidad, doña Anacleta, don Florencio, doña Victorina, don Felipe y don Alejandro Mínguez González (cura párroco de esta ciudad); hijos políticos, don Urbano Bueno, doña Ermilia Arceo, don Angel Arceo y doña Filomena Pardo; hermano, don Restituto; hermanos políticos, don Amando López, doña Juvencia Antón y don Lorenzo Bueno; nietos, sobrinos, primos y demás familia

Al participar a Vd. tan sensible noticia, le suplican una ferviente plegaria por su alma y asista a las honras fúnebres y sepelio que tendrán lugar, HOY, SABADO, a las DOCE de la mañana, en la parroquia de SANTA MARIA de esta ciudad, por cuyos actos de caridad y piedad cristiana, ya desde ahora, les anticipan las más sinceras gracias.

Salas de los Infantes, 7 de Marzo de 1959.

El Excmo. Sr. Arzobispo de Burgos Dr. D. Luciano Pérez Platero ha concedido indulgencias en la forma acostumbrada.

✝

LA SEÑORA

DOÑA LUCILA SANTAOLALLA DIEZ

(VIUDA DE TORIBIO DELGADO MORALES)
(MAESTRA NACIONAL)

Falleció en el día de ayer, a los 69 años de edad, después de recibir los Santos Sacramentos y la Bendición Apostólica de Su Santidad

(Q. E. P. D.)

Sus apenados hijos, don Fernando (jefe Contabilidad de la Delegación Provincial de Abastecimientos y Trasportes), don José María (jefe administrativo de Ferrofabril, S. A.), y don Luis (ingeniero agrónomo); hijas políticas, doña Rosario Camarero y doña María Teresa López Gacho; nietos; hermana, doña Pilar (ausente); hermanos políticos, sobrinos y demás familia

Suplican a sus amistades oraciones por el eterno descanso de su alma, y la asistencia a las honras fúnebres y funeral que se celebrarán en la iglesia parroquial de LA ANUNCIACION las primeras HOY, a las CUATRO Y MEDIA, a continuación la conducción del cadáver al Cementerio de San José y el segundo el LUNES, a las DOCE, actos piadosos por los que anticipan las gracias.

Burgos, 7 de Marzo de 1959

Vivía: Diego Laínez, 14 — "La Humanidad". — Gran funeraria.

Anuncios económicos

ARRIENDOS

SE ARRIENDA piso, Calle Abad Maluenda, núm. 3. Razón, San Francisco, 74, 3.º, izquierda.

AUTOMOVILES Y ACCESORIOS

¡¡AUTOMOVILISTAS!! Matriculaciones, Transferencias, Carnets de conductor, tramita rápidamente **Gestoría Quintanilla.**

VENDO coche 10 HP., cuatro puertas, bien de todo, ocasión. Cantero. Concepción, 2.

VENDO camión Bedford, Modelo 35, prueba. Alfareros, 26. Teléfono 2813.

SE VENDE coche Opel Fiat 1.100 y moto alemana. Informes Garaje Franco. Madrid, 75.

SE VENDE furgoneta Citroen cerrada a toda prueba. Manolo García. Talleres Anfer. P. Casado, 14.

VENDO coche 7 plazas, Buik. Informes Juan Gil. Barrio Gimeno, 11.

VENDO camión con basculante, nuevo. Informes, Taller mecánico Antonio Martín. Camino la Plata, 1.

VENDO coche Austin 7 HP. a prueba. Teodosio Bárcena. Los Balbases.

VENDO moto «Derbi», 2,5 HP., a toda prueba. Verla Calle Avellanos. Guardería Manolo.

VENDO camión Ford basculante, tipo Carabinero, caja hierro. Jesús Cuevas. Carretera Madrid (La Ventosa) Burgos.

MOTOS y ciclomotores nuevos precios, verdadera ocasión. Vende Espino.

VENDESE turismo Borgard 12 HP. Diesel 4 puertas, gas-oil, buen estado, recorridos 62.000 Kms. Tratar Gerardo Herrero. Teléfono 1760. Corral San Juan, número 3. Palencia.

RENAULT 4-4, como nuevo, vende Espino.

OMNIBUS 50 plazas, nuevo, vende Espino.

COLOCACIONES

MUCHACHA solo para cocina corriente, 500 pesetas mensuales. Moneda, 12, puerta 2.

NECESITAMOS representante introducido ramo Saneamiento. Escribir referencias «Fundiny». Mariano Andrés, 2. León.

EXPLOTACION agrícola, regadío, daría trabajo permanente familia trabajen tres miembros al menos. Condiciones económicas favorables, facilitando vivienda. Escribir A.G.M. Apartado, 22. Burgos.

PINCHES se necesitan. Informes esta Administración.

SE NECESITA oficial mecánico y ayudante. Melchor Prieto, 11.

SOLDADOR se necesita. Informes esta Administración.

SERRADOR de primera o segunda necesito en Carrión de los Condes. Rogelio de la Sierra.

FORJADOR se necesita. Informes esta Administración.

SE NECESITA pastor en Villagonzalo Pedernales. Santos González.

PEONES se necesitan. Informes esta Administración.

CAMARERA ayudante: necesitamos servicio Restaurant «Eladio». San Cosme, 22.

SE NECESITA pastor a zurrón, que sepa ordeñar. Informes, Vega, 15. Tienda.

SE NECESITA criado para vaquería. Informes, Bar Miguel. Puebla, 2.

PARA cuidar gallinero se necesita matrimonio sin hijos o dos mujeres. Se facilita vivienda. Presentarse en Central Lechera. Carretera Logroño, De 10 a 1 ó de 4 a 6.

SE NECESITAN oficiales de segunda, conocimientos maquinaria agrícola y soldadura. Talleres Ortiz. Carretera Valladolid.

NECESITO chico 16-17 años. San Pedro Cardeña, 2. Panadería.

SE NECESITAN tejedoras. Fábrica de Tejidos. Calvario, 8.

CHICO para recados, se necesita, en Ibáñez. Plaza Santo Domingo de Guzmán, 16.

SIRVIENTA necesito. Laín Calvo, 37, 2.º, izquierda.

SE PRECISA chico para recados. Calvo e Hijos. Carretera de Arcos.

SE NECESITA muchacha en Madrid, 10, 4.º, izquierda.

SE NECESITA asistenta, calle Belorado número 1, primero.

SE NECESITA señorita para oficina, examen de aptitudes sábado 7, 4 tarde. Brezmes. Avenida Cid, 1, 2.º, izquierda, D.

ESCRIBIENTE práctico asuntos laborales, preferible soltero, mediana edad, precisa industrial pueblo esta provincia. Bien retribuido. Informes teléfono 1809.

SE NECESITAN chicos de 14 años. Especiera Burgalesa. Merced, 12.

ASISTENTA se necesita. Sombrerería, 1, 2.º

VIAJANTE joven conocedor del ramo de alimentación de Vizcaya, desea relacionarse con fábrica de embutidos. Escribir «Alas», número 2.289. Apartado, 257. Bilbao.

SE NECESITA aprendiza modista. San Gil, 7, primero.

NECESITO chico recados y aprendiz carpintero. Colón. San Pablo, 9.

APRENDIZAS necesitamos. Industrias «Ferro», Quinta, 15.

MATRIMONIO dos niños precisan muchacha sepa obligación, con informes, buen sueldo. San Pablo, 22, 7.º B.

OFRECESE oficiala para taller. Informes esta Administración.

SE PRECISA chica, buen sueldo. Calle San Lorenzo (Bar Caserón).

COMPRAS Y VENTAS

VENDO alfalfa empacada a servir por camión. Escribir o conferencia telefónica Clemente Baruque. Tordómar.

VENDO canarias. Laín Calvo, 13, 5.º.

LECHE de oveja, se vende por toda la temporada. Para tratar en la Hermandad de Labradores Astudillo (Palencia). Teléfono 35.

SE VENDE bicicleta de carrera seminueva. San Juan, 49, 2.º

POLLITOS ambos sexos. Avícola María Isabel. San Gil, 7. Burgos.

POLLITOS recién nacidos. Avícola San Isidro, Santa Clara, 46. Teléfono 4117.

POLLITOS alta selección, raza Leghorn e híbridos Rhode-Leghorn Granja Mirasol. Pisones, 7. Teléfono 2960.

POLLITOS recién nacidos, todos los días. Pollitas diferentes edades. Granja San Benito. Aparicio y Ruiz, 12. (Detrás Audiencia). Teléfono 1146.

POLLITOS y patitas alta selección. San Juan 21, 1.º. Exposición: Plaza Norte. Quesero. Teléfono 2972.

PELUQUERAS. Vendo secador último modelo. Ocasión. C/. Industria Paquín, 3, 1.º izquierda

MOTOR Diesel Atos 30-34 HP., con alternador 25 KVA. acoplado. Un motor 20 HP. Diesel Bukh Danés. Tres motores Lister, 25, 5 y 2 HP. Somosierra, 26, bajos. F. Serrano. Logroño.

VENDO perro pastoriego. Razón Cerro San Miguel. Burgos.

SE VENDEN pollitas raza Leghorn, seleccionadas. Mariano Aguilar. Teléfono 3796 y 2980.

VENDO bicicleta caballero usada, buen estado. Radiolandia. Cid, 9. Burgos.

POLLITOS mixtos. Granja Jané, Reus, Leghorn, Híbridos, Rhode Islan, Prat, Leonada. Representante: Blas López. San Juan, 23, 1.º.

VENDO traje niño, primera comunión. San Esteban, 5, 2.º.

VENDO moderno coche niño, barato. Cid, 8, 4.º

SE VENDE paja blanca, 1.000 arrobas. Máximo Ortega, en Sarracín.

VENDO máquina Singer giratoria de zapatero, Calle Asunción, 1, 4.º

ENSEÑANZAS

CLASES económicas Cultura general, ingreso Bachillerato, Magisterio, Topografía, Automóviles. Teléfono 4734.

DOY clase, cultura general, ingreso, primero de Bachiller. Teléfono 2299.

FINCAS

MARTINEZ vende pisos libres y exentos de contribución de 5, 6 y 7 habitaciones, en lo más céntrico de la capital, y en todas las zonas. General Mola, 12, 1.º.

PISOS - Fincas rústicas - Fincas urbanas - Traspasos - Solares - Informaciones de Comercios y Negocios - Hipotecas - Préstamos sobre fincas. Infórmese en Agencia Gestora Unceta. - Agente de la Propiedad Colegiado: Plaza Vega, 5.

¡OPORTUNIDAD! Ideal piso siete habitaciones, mejor sitio Plaza Vega, segundo, baño, irrisorios gastos 250.000. ¡Véanlo! Prigo.

¡MATRIMONIOS! Dentro de sus posibilidades y categorías, ustedes serán los primeros en decir que son los únicos, si visitan los pocos que quedan libres de los pisos de 4, 5 y 6 habitaciones hermosas, cocina eléctrica, carbón, baño, servicios, magníficas vistas, soleadísimos, exentos contribución, ¡Aprovechen la ocasión! Prigo.

¡PISOS! Calle San Pablo, espléndido 6 habitaciones, casa señorial, baño, servicios. Otro próximo Espolón, 7 magníficas habitaciones, servicios, calefacción. Otro misma zona 4 hermosas habitaciones, baño, servicios. ¡Son tres ocasiones! Prigo.

¡TERRENOS! Zona Alfareros; parcelas de 1.000, 2.000 y 3.000 metros, mucho porvenir, a 150 pesetas, permuto por camión o turismo. Pidan informes. Prigo.

¡ATENCION! Compro finca rústica 1.000 Has. Prigo. Moneda, 13.

¡MARAVILLOSA! Fantástica nave, extraordinarias luces, 640 metros, construcción hormigón toda ella, preparada para entreplanta, exenta, ideal para cualquier industria, almacenes, talleres, laboratorios, etc. Llamativa configuración. Prigo.

¡TRATANTES! Pegando Mercado Ganados, vendo casa completa, tres plantas, vivienda y bajo libre espacioso, buena renta, 465.000 pesetas. Prigo.

VENDO local amplio y pisos. Avenida del Cid Campeador, 60. Teléfono, 4285.

PROPIETARIO vende directamente piso estrenar, exento contribución. Nicolás Vergara, 12.

UNCETA: Si sus fincas urbanas son negocios ruinosos por rentabilidad antigua, consúlteme su enajenación y conviértalas en fincas de renta moderna. Agente titulado de la Propiedad Inmobiliaria. Vega, 5.

VENDO casita de planta y piso, económica. Fernán González, 63.

VENDEMOS pisos cuatro, cinco habitaciones baño, servicios, carbonera, exentos. San Pedro y San Felices, 8. Frente exposición Muebles Angulo.

VENDO piso libre, Calderón de la Barca, 4, 2.º

VENDO piso libre, 55.000. Informes, General Mola, 39. Fontanería.

VENDO pisos terminados y en construcción, exentos, soleadísimos, precios de ocasión. Santa Ana, 35.

SE VENDE piso. Santa Clara, núm. 45, 1.º.

UNCETA: Con un 50% de su valor puede usted adquirir su piso desde valores de 85.000 Ptas. a 500.000 Ptas.

VENDO piso tres habitaciones con alcobas y servicios, muy soleado, calle de la Puebla. Viuda de Sáenz de Santa María. San Juan, 1.

VENDO piso libre, 3 habitaciones, servicios y terraza, 90.000. Barrio Gimeno. Cantero. Concepción, 2.

VENDO primer piso libre, 3 habitaciones, calle Sedano, 105.000. Cantero. Concepción, 2.

VENDO piso y cochera junto, libre, buena ocasión. Cantero. Concepción, 2.

OCASION vendo pisos de 3, 4 y 7 habitaciones, muy céntricos y soleados. Razón de 10 a 4, en Puebla, 25, 4.º derecha.

VENDO piso libre, 6 habitaciones, hall, baño, mucho sol, próximo San Cosme. Cantero. Concepción, 2.

SE VENDE casa bifamiliar, bonificable, en Miranda de Ebro. Informes en la Notaría.

VENDO buhardilla llave en mano. Salas, 16, interior.

GANADOS Y APEROS

CABINAS para tractores de todas las marcas, precios económicos. Carrocerías Metálicas. Francisco Salinas, 22.

VENDO mula 3 años, tres dedos. Teodosio Bárcena. Los Balbases.

SE VENDEN dos mulas y caballo de 5 y 9 años, rebasan marca, a toda prueba. Teodosio González. Villahoz.

GANADEROS no confundirse; tenéis en la parada de Tordómar los mejores sementales, procedentes de Puigcerdá, lo mejor de lo mejor. El dueño, Constantino González.

VENDO par de mulas de cinco y macho de ocho años. En Villaveta. Inocencio Hierro.

VENDO tres yeguas preñadas. Para tratar con Valentín Arce, en Mata.

VENDO ternera holandesa. Crucero San Julián. Granja Palomares.

VENDO trilladora Ajuria núm. 1. Razón Talleres Ortiz. Carretera Valladolid.

TEODOSIO Martínez vende, precio ocasión, máquina ensacadora, con motor y trillo discos, seminuevos, en Quintanilla San García.

VENDO rebaño con 120 ovejas. Tratar en Valluércanes con Demetrio Caño.

SE VENDE vaca holandesa cumplida segundo parto y otra a media leche. Barrio Gimeno, 16.

SE VENDEN 7 parejas de bueyes de tres años, en Ubierna.

REMOLQUES del fabricante al consumidor. Gómez García. Hermanos. Avenida Cid, 44.

VENDO cinco chotos de 11 y 12 meses, en Villacienzo. Tratar Benigno Nogal.

VENDO un vagón de vacas lecheras, de Espinosa de los Monteros, llegadas hoy a Burgos. Tratar con Ceferino Martínez. Restaurante Castilla. Plaza Vega.

TRILLADORAS marcas «Flosan», «Ciutat» y «León», distintos modelos. «Central Agrícola».

MOTORES «Campeón», «Rex» y otras marcas para aventadoras. «Central Agrícola».

MOTOBOMBAS riego distintas marcas y caudales. «Central Agrícola». (Frente Estación Autobuses).

ENSACADORAS metálicas de dos y tres ventiladores. Aventadoras. «Central Agrícola».

REMOLQUES calidad y precios sin competencia: «Central Agrícola». (Frente Estación Autobuses).

COMPRO tractores Fergurson y otras marcas. Roque Serrano. Haro.

VENDO par de vacas de trabajo. Serafina Ortega, en Presencio.

SE VENDE yegua roja a parir dentro de ocho días, preñada al contrario. Teodosio Romo, en Villariezo.

VENDO 30 ovejas de cría. Leoncio Vicario. Aceña de Lara.

VENDO mula 3 años, dos dedos. Lucinio Grijelmo, en Mahamud.

VENDO carro par buen uso. Etero Santos, en Mahamud.

HUESPEDES

ADMITO caballero pensión completa. Informes esta Administración.

SE CEDE habitación derecho cocina, a matrimonio solo. Razón esta Administración.

ADMITO una o dos personas, solo dormir, comer su cuenta. Calle Sedano, 11, 1.º, izqda.

MUEBLES

VENDO dormitorios, cuartos estar, tresillos y tapizamos todos los encargos. Muebles Sagaxpe. Villarcayo, 11. Teléfono 3637.

VENDO comedor estilo español, espléndida talla y madera. Santa Clara, 32. De 12 a 4.

TRASPASOS

¡UNICO! Calle Santander, comercio 450.000. Bajo alquiler. Prigo.

¡CALLE Vitoria! Local propio bar, casa comidas. Pegando Puente las Viudas, 160.000. ¡Apresúrese! Prigo.

TRASPASO tienda artículos turismo, Plaza Santa María, 8, con mobiliario y existencias. Razón, Santamaría, Huerto Rey, 2, 2.º. Tardes, 6-8.

VARIOS

TAXI Renault 4-4, 2,25 kilómetro. Teléfono 2154

TAXI 2,50 kilómetro, largas distancias precio reducido. Teléfonos 1564 y 1520.

PASAPORTES, penales, últimas voluntades, licencias. Confíelas a Gestoría Quintanilla.

SEGUROS Generales, todos los ramos, absoluta garantía. Gestoría Quintanilla.

PASAPORTES, Penales, Planos, Ultima voluntad, Registro Civil, Caza. Gestoría Sanz.

PISOS: Acuchillados, Barnizados, Encerados, Limpiezas «Pulidor». Laín Calvo, 7. Teléfono 3399.

M.E.C.D. 2017

Vida religiosa

SANTORAL

SANTOS DE HOY

Ss. Tomás de Aquino, dr. patrono de las Escuelas Católicas, Saturnino, mr., Teófilo, Pablo, obs.

Misa, con rito doble y color blanco de Santo Tomás de Aquino, segunda oración de la Feria, tercera, Et famulos.

SANTOS DE MAÑANA:

Dominica IV de Cuaresma. Santos Juan de Dios, fd., Cirilo, ob., Felicitas, Urbano, mrs., Julián, Félix, obs.

Misa, con rito doble de primera clase y color morado de la Dominica IV de Cuaresma, segunda oración Et famulos.

CULTOS

MERCED: Novena de la Gracia, dedicada a San Francisco Javier.

Todos los días, antes de cada una de las misas, se rezará la novena.

Por la tarde a las ocho, con sermón a cargo del R. P. José Luis Baquero, S. J.

CLINICA "SAN JUAN DE DIOS". — Novena a San Juan de Dios. Por la tarde, a las siete y cuarto, exposición, rosario y ejercicio de la novena.

VENERABLES: Cultos mensuales en honor de Nuestra Señora de Lourdes. Mañana, a las ocho y media, misa de comunión general. Por la tarde, a las siete y media, función eucarístico-mariana, con sermón, terminando con la Salve ante la gruta de la Santísima Virgen de Lourdes.

Internado Teresiano

Mañana, segundo domingo, Dios mediante, tendrán reunión las adoradoras alumnas a las cinco de la tarde.

Acción Católica

Asociación de las Jóvenes

Mañana, domingo, a las doce y cuarto del mediodía, tendrá lugar el retiro mensual de Juveniles en la Casa diocesana de Ejercicios, siendo obligatorio para todas las asociadas e invitándose a cuantas jóvenes quieran asistir.

Será dirigido por el consiliario diocesano.

IMPORTANTE EMPRESA

Constructora de calderas, calentadores y hornos industriales, solicita técnico para representación. Dirigirse al Apartado 347.

BILBAO

TOROS

Hoy, junta general de la "Peña Taurina"

Esta tarde, a las ocho y media, tendrá lugar en el domicilio social de la "Peña Taurina" (calle de Laín Calvo), la junta general reglamentaria, para la renovación de cargos directivos y discusión de los diversos asuntos que figuran en el orden del día.

Se encarece la asistencia de todos los socios de la entidad taurómaca burgalesa, dada la importancia de esta asamblea.

ROJO LABIOS

INMOVIX

SENSACIONALES

COLORES CLAROS

EL TIEMPO

Madrid. — Durante las últimas doce horas se han producido precipitaciones de alguna importancia en la vertiente mediterránea y menos intensas en el Guadalquivir, Centro, Baleares y Extremo Oeste de Galicia. Se recogieron 23 litros en Albacete; 20, en Valencia; 16, en Tortosa; 12, en Almería; 9, en Alcantarilla (Murcia) y Calamocha; 7, en Barcelona; 6, en Gerona y menos cantidades en las áreas señaladas.

Predicción para el día 7: Persistencia de las precipitaciones en los Pirineos catalano-aragoneses, bajo Ebro y Baleares. Mejoría de las condiciones meteorológicas en el Guadalquivir, Centro y Sudeste. Chubascos en Galicia, Cantábrico, alto Duero y Sistema Central.

Las temperaturas de Madrid han sido de 13,5 grados a las 16 horas y de 8,7 grados, a la 1 y 8 horas.

Las extremas de España han correspondido a Gerona, con 19 grados y a León, con 0 grados. — Cifra.

Una posible relación entre la "polio" y los periquitos

Londres.— Una posible relacioncion entre la poliomielitis y los periquitos ha sido demostrada por un grupo de investigadores británicos.

En un artículo publicado en la revista médica "The Lancet", el doctor R. G. Sommerville, del Hospital Ruchill de Glasgow, afirma que ha aislado un virus de la poliomielitis en un periquito que perteneció a un muchacho, fallecido a causa de esta enfermedad.

Ayer comenzaron las fiestas de los universitarios burgaleses en honor de su Patrono, Santo Tomás de Aquino

En el "Círculo de la Unión" se celebró una brillantísima fiesta, en la que fue proclamada la Reina y Corte de honor de los festejos

Conforme estaba anunciado, ayer dieron comienzo los actos organizados en nuestra ciudad, con motivo de la fiesta de Santo Tomás de Aquino, patrón de los Estudiantes, cuya solemnidad se celebra hoy.

Desde primera hora de la mañana, la Tuna del S. E. U. de la Escuela de Comercio recorrió las calles de la ciudad, dedicando rondas a diversas autoridades, así como a la Reina de la Agrupación y a las señoritas que integran su Corte de honor.

A las doce de la mañana, en el Seminario Metropolitano se iniciaron los actos conmemorativos con una concertación académica, sobre el tema "De Quaestione Joannea", con intervención de los seminaritas don Procopio Rodríguez, don Rodrigo Aguilera, don Carmelo González y don Ludovico Noriega Fernández, actuando de moderador el profesor don José María Caballero.

A las seis de la tarde, en el Instituto de Enseñanza Media, hubo una velada literaria, con intervención del director del Centro, don Leandro Ruiz y G. de Linares y del profesor don Aureo Torre Capellán, que pronunció una interesante conferencia. Después, a las siete y media, se celebró una representación teatral, a cargo de alumnos del Centro.

Por la noche, a las siete y media, en el salón de actos del Círculo Católico de Obreros, presentó el Seminario "La torre sobre el gallinero", original de Vittorio Calvimo, galardonada con el Primer Gran Premio en el célebre Festival Internacional dt Teatro de San Remo, en Italia.

La gentil Finuca Alonso de Benito, rodeada por los miembros de la "Tuna" del S.E.U. de la Escuela de Comercio, durante la visita que la agrupación le hizo, como "Reina" de los estudiantes. — (Foto "Fede")

La interpretación de la obra, cuya tesis e intención es clara, presentar a Dios como un hombre más en nuestros tiempos, fue brillante.

Presidieron el acto el obispo auxiliar, el vicario general y otras autoridades.

Un aplauso coronó la inteligente y acertadísima interpretación de la obra italiana.

Como en años anteriores, el Colegio "La Salle" celebró un concurso de declamación en honor de Santo Tomás.

Las veinticuatro clases del Colegio, divididas en tres grupos, presentaron dos declamadores. He aquí los resultados:

Por clases, se proclamaron campeones, la tercera Elemental "B", tercera Año "A" y Preuniversitario y subcampeones respectivamente, segunda Elemental, primer Año "A" y quinto Año "A".

Por individualidades fue campeón en el primer grupo, José María Diego. Le siguieron en orden: Enrique A. Miguélez (segundo), Jesús Baena (tercero) y Julio Pedrosa (cuarto). Campeón en el segundo grupo, Francisco J. Leal, seguido de cerca por Isidro Arnáiz, José Luis Villar y Máximo Gómez (segundo), Juan Miguel García y Fernando Manero (tercero). En el cuarto grupo, Arturo Ortega seguido por Jesús A. Vicente (segundo), Antonio Gregori (tercero) y Pedro Luis del Barrio (cuato). Enhorabuena a todos.

Al final, los hermanos Ortega hicieron pasar un rato muy agradable con sus excentricidades y chistes.

Formaron el jurado calificador: Don Bonifacio Zamora, don Martín Garrido, don Joaquín Ocio, don Rafael Ortega y don José Pavón.

FIESTA EN EL CASINO

La fiesta de proclamación de la «Reina» de los estudiantes tuvo lugar a las nueve menos veinte de la noche en los salones del «Círculo de la Unión».

Un numerosísimo y selecto público se dió cita en el «Casino» para presenciar estos brillantes actos, ocupando la presidencia, el excelentísimo señor gobernador civil y jefe provincial del Movimiento, don Servando Fernández Victorio, a quien acompañaban el alcalde de la ciudad, don Mariano Jaquotot Uzuriaga; presidente del «Círculo de la Unión», don José María Codón; director de la Escuela Profesional de Comercio, don Ernesto Ruiz G. de Linares; vicepresidente de la Diputación Provincial, don Patricio Alonso Santaolalla; delegado de Información y Turismo, don Emilio Villalaín; subjefe provincial del Movimiento don Rafael Miranda Barredo; teniente de alcalde del Ayuntamiento, don José María Sanz Briones y otras personalidades y representaciones.

Se inició el acto con unas palabras de presentación, a cargo de un miembro del S. E. U., penetrando seguidamente en el salón la tuna universitaria de la Escuela Profesional de Comercio, al frente de la cual marchaba, luciendo su traje de «tuno», el niño José Manuel Jaquotot, hijo del alcalde de la ciudad. Una gran salva de aplausos acogió la presencia de los simpáticos «tunos», que pasaron a ocupar la parte derecha del estrado presidencial. En éste se situaron seguidamente la gentil y bellísima «Reina» de los universitarios, señorita Finuca Alonso de Benito y las damitas que integran su Corte de Honor, señoritas Ana-Carmen Gil, María del Carmen Manero, Mariví Gutiérrez-Gamero y Mari-Carmen Alvarez.

El excelentísimo señor gobernador civil, entre los generales aplausos de los concurrentes al acto, impuso después la «beca de honor» a la «Reina» de las fiestas de los estudiantes burgaleses y seguidamente el alcalde de la ciudad y los señores Miranda, Ruis G. de Linares y Codón, colocaron asimismo alegóricas bandas a las cuatro gentiles señoritas que integraban la Corte de honor.

Por su parte, el niño José Manuel Jaquotot ofreció un precioso ramo de flores a la «Reina» de la fiesta, obsequio que también recibieron las demás señoritas de la Corte de honor, de manos del jefe y secretario del S. E. U., director de actividades culturales de esta organización y miembro de la misma señor Ballesteros.

La «Tuna» universitaria interpretó seguidamente una bonita obra, en honor de la «Reina» y a continuación, el alcalde señor Jaquotot, como padrino de aquella agrupación, impuso al banderín una corbata simbólica. También la «Reina» colocó en el estandarte otra corbata como recuerdo de estas fiestas universitarias y regaló una caja de bombones al más pequeño miembro de la tuna, el niño José-Manuel Jaquotot.

Tras la interpretación por la «Tuna» dé una bonita obra, el gobernador civil impuso el «Víctor de bronce», al director de actividades culturales del S. E. U. burgalés, Gustavo Arroyo, condecoración que le ha sido otorgada en reconocimiento a sus méritos y actividades culturales.

Hubo luego otra nueva intervención de la «Tuna» universitaria, procediéndose seguidamente a la lectura de trabajos y entrega de premios a los estudiantes galardonados en el certamen literario celebrado (poesía y prosa).

La "Reina" de los estudiantes agasajando al niño José Manuel Jaquotot, vestido de "tuno" durante la fiesta de anoche en el "Casino". (Foto "Fede")

Por último, la «Tuna» universitaria ofreció un selecto concierto a la «Reina» y Corte de honor; autoridades y público asistente al acto, escuchando al final de cada una de sus interpretaciones calurosos aplausos.

La Junta directiva del «Casino» ofreció una copa de vino español en honor de la «Reina» de las fiestas estudiantiles, Corte de honor, autoridades y miembros de la «Tuna».

PROGRAMA PARA HOY

A las diez, misa de la Escuela del Magisterio Femenino, en la iglesia de San Cosme.

A las diez y media, en el mismo templo, misa organizada por el Instituto de Enseñanza Media "Cardenal Lopez de Mendoza".

A la misma hora, en la Catedral, solemne misa, acto organizado por el S. E. U. y al que asistirán autoridades, claustros de los Centros superiores y alumnos. A esta conmemoración se adhiere la Escuela de Comercio.

A las once, en la iglesia de La Anunciación, misa organizada por la Escuela del Magisterio masculino. Hará el panegírico del Santo el profesor de Religión, don Andrés Ortega, canónigo.

A las once y media, misa en la capilla del Seminario Metropolitano.

A las once y media, encuentro de balon-cesto entre el equipo del SEU y el representativo del Colegio "La Salle", en las pistas del Colegio, disputándose el IV Trofeo Jefatura provincial del SEU.

A la una y media de la tarde, apertura en la Sala de Arte del Excmo. Ayuntamiento, de la Exposición del III Concurso provincial Universitario de Pintura.

PALABRAS DEL PAPA:

"Nada hay más agradable a Dios, más honroso para la Iglesia, de más provecho para las almas, que un **SACERDOTE SANTO**".

ORACIONES - DONATIVOS PARA EL SEMINARIO.

Cae un avión en el Guadalquivir

El mecánico pereció ahogado y el piloto pudo ponerse a salvo

Accidente de automóvil seguido de suicidio

Sevilla. — Por causas que se desconocen, un avión tipo «Bukuer 71-3», perteneciente a la base de «El Copero», cuando realizaba un vuelo de prácticas, perdió altura y cayó al río Guadalquivir, en las proximidades de Alcalá del Río. El aviIn iba pilotado por el sargento don Luis Arias Bernal y el cabo primero mecánico, Antonio Díaz Delso.

Este último sufrió un fuerte golpe en la cabeza resultando conmocionado y, después, pereció ahogado en el río.

El sargento pudo colocarse el chaleco salvavidas y dirigirse a la orilla, donde fue recogido.

En una ambulancia de la base de Tablada fue trasladado el cadáver del cabo primero al hospital militar de Aviación, donde fue instalada la capilla ardiente, desfilando ante los restos mortales numerosos compañeros. Posteriormente se dijo una misa en sufragio de su alma, a la que asistieron el segundo jefe de la región aérea del Estrecho, el jefe de la base de «El Copero» y otros mandos de aviación. A continuación, el cadáver fue trasladado en una ambulancia a Córdoba, de donde era natural, y en cuya ciudad recibirá sepultura.—Cifra.

ACCIDENTE DE AUTOMOVIL SEGUIDO DE SUICIDIO

Novelda (Alicante). — Un accidente de carretera, con cuatro heridos, que se produjo en el pueblo de Monforte del Cid, ha sido seguido de suicidio del presunto culpable. En una fábrica alcoholera de la citada localidad, se hallaba de turno el empleado de la misma, de 19 años de edad Antonio Sirvent Serrano y fue visitado por unos amigos suyos de la misma edad que le propusieron apoderarse de un coche de turismo del dueño de la fábrica para trasladarse con él a Alicante.

Así lo hicieron y al efectuar un cambio de luces Sirvent Serrano, que carecía de carnet y no dominaba el automóvil, el coche fue a estrellarse contra un árbol de la carretera, resultando heridos todos sus ocupantes y completamente destrozado el coche. Los heridos fueron atendidos y Sirvent Serrano se trasladó a la fábrica donde prestaba sus servicios. De madrugada, Antonio Sirvent Serrano se quitó la vida.

CENTRAL ELECTRICA DESTRUIDA POR UN INCENDIO

Las Palmas de Gran Canaria.— Un incendio ha destruído, en la aldea de San Nicolás, la central eléctrica propiedad de don Tomás Rodríguez Quintana, originando pérdidas por más de un millón de pesetas.

El fuego, que según el encargado debió originarse al unirse dos cables de conducción de energía que pasan sobre el tejado, adquirió grandes proporciones, y el edificio quedó envuelto en llamas. Han quedado destruídas todas las instalaciones de la central, así como parte del edificio.—Cifra.

SE MATA UN OBRERO AL CAERSE DE UN ANDAMIO

San Sebastián. — Desde la altura de un quinto piso de una casa en construcción cayó al portal el obrero de 27 años, Jesús Pérez, causándose lesiones gravísimas de las que falleció poco después cuando le asistían en una clínica de urgencia.

MUERTA EN ACCIDENTE

Mora de Toledo. — En Manzaneque, la obrera Magdalena Rodríguez, de 51 años que se dirigía al campo a recoger aceitunas montada en un tractor, al desviarse el vehículo para dejar paso a otro cayó al suelo sufriendo tan graves heridas que falleció poco después.—Cifra.

ROBO EN UNAS MANTEQUERIAS

Madrid. — Después de efectuar un boquete en el tejado, penetraron los ladrones en unas mantequerías propiedad de don Quintín de Lago Jiménez, en el número 11 de la calle de Béjar.

El dueño ha presentado la correspondiente denuncia en la que señala que, según el primer inventario efectuado, nota la falta de 21 jamones, 20 kilos de salchichón, 18 de chorizo, 100 latas de salmón, 200 tabletas de chocolate, 50 latas de foigras, 15 kilos de turrón y 90 botes de leche condensada, así como 1.500 pesetas en efectivo de la caja registradora.—Cifra.

MUERTO EN ACCIDENTE

Tarrasa. — En el cruce de las carreteras de Tarrasa a Castelar y de Sabadell a Matadepera, a cuatro kilómetros de esta ciudad, fue hallado junto a una bicicleta averiada, el cadáver de José Rodríguez Rodríguez, de 57 años casado. Presentaba una importante lesión en la cabeza y se supone se estrelló contra un árbol en la pronunciada curva, muriendo a causa de la fractura del cráneo.

AVIANCA

40 AÑOS VOLANDO

UNE DIRECTAMENTE

MADRID

SAN JUAN DE PUERTO RICO

BOGOTA

LA EMPRESA DE AVIACION MAS ANTIGUA DE AMERICA

Salidas: ¡AHORA TODOS LOS MIERCOLES!

Consulte a su Agencia de Viajes o a nuestros Agentes Generales

PAN AMERICAM WORLD AIRWAYS

Madrid: Edificio España, Pl. España - Tel. 47 14 03

Barcelona: Mallorca, 250 - Tel. 37 00 03

Demostraciones, hoy, sábado, en

PERFUMERIA ORIENTE

Plaza José Antonio, 2. Teléfono 1264

Queipo de Llano, 7. Teléfono 4753

Consejo de ministros

(Viene de primera página)

Decreto por el que se autoriza al Ayuntamiento de Dalias (Almería), para adoptar su escudo heráldico municipal.

Decreto por el que se aprueba la constitución de una Mancomunidad entre los Ayuntamientos de Agron, Ventas de Huelma, Escuzar y Chimeneas (Granada), para el abastecimiento de agua potable.

Decreto por el que se accede a la incorporación total del municipio de Pelilla al de Ledesma (Salamanca).

Decreto por el que se autoriza al Ayuntamiento de Llombay (Valencia), para adoptar su escudo heráldico municipal.

Decreto por el que se autoriza la segregación del municipio de San Pedro de Zamudia, del partido judicial de Alcañices, para su incorporación al de Benavente (Zamora).

Decreto por el que se autoriza la segregación parcial del municipio de Epila, para su agregación posterior al de Salillas de Jalón (Zaragoza).

Decretos de nacionalidad española.

OBRAS PUBLICAS

Decreto por el que se constituye el Colegio de ayudantes de Obras Públicas y se aprueban sus estatutos.

Decretos sobre asuntos propios de la competencia del Departamento (uno de carreteras, uno de ferrocarriles y dos de personal).

Expedientes de revisión de precios y de trámite.

EDUCACION NACIONAL

Decreto por el que se modifica el artículo 52 del Reglamento de centros no oficiales de Enseñanza Media.

Decreto por el que se crea un Patronato para el monasterio de Santa María la Real de Nájera.

Decretos y expedientes de declaración de interés social de centros privados de enseñanza.

Decretos y expedientes de reconocimiento de centros no oficiales de formación profesional industrial.

TRABAJO

Decreto por el que se desarrolla la Ley de 2 de Diciembre de 1958 sobre seguridad social de obreros y empleados al esrvicio del Estado y organismos autónomos.

Decreto por el que se nombra director de la Escuela de Medicina del Trabajo a don Francisco Díaz González.

Acuerdos por los que se declaran festivos a efectos laborales fechas tradicionales en las provincias de Alava, Alicante, Granada, Málaga, Murcia y Zaragoza.

Acuerdo de distribución de fondos para combatir el paro en las provincias de Avila, Badajoz, Cáceres, Cádiz, Córdoba, Cuenca, Granada, Huelva, Jaén, Málaga, Salamanca, Soria y Zaragoza.

Cambios de aplicación de fondos de paro en las provincias de Soria y Albacete.

Información sobre asuntos de competencia del Departamento.

INDUSTRIA

Decreto por el que se declara de interés nacional la instalación de una fábrica de fertilizantes nitrogenados y otros por "Abonos Sevilla, S. A.".

Decreto por el que se regulan y limitan las percepciones de las empresas eléctricas por acometidas para suministros de energía y las primas de nuevas construcciones en relación con las características de las centrales.

Expedientes de franquicias arancelaria.

AGRICULTURA

Decretos por los que se declaran de utilidad pública las concentraciones parcelarias de las zonas de Ganuza - Arteaga (Navarra) y Juzbago (Salamanca).

Informes sobre campos y cosechas.

Asuntos varios y expedientes de trámite.

SECRETARIA GENERAL DEL MOVIMIENTO

Informe sobre los actos celebrados en Valladolid con motivo del XXV aniversario de la fusión de F. E. y de las J. O. N. S.

Informe sobre peticiones del Sindicato del Papel, Prensa y Artes Gráficas, sobre papel para Prensa.

Informes políticos.

AIRE

Decretos sobre ejecución de obras.

Expedientes de obras, adquisiciones y franquicias arancelarias.

COMERCIO

Decreto de admisión temporal.

Informe sobre posición de divisas.

Informe sobre la visita a España de la misión del Fondo Monetario Internacional.

Asuntos varios del Departamento.

INFORMACION Y TURISMO

Informe sobre el aumento de turismo extranjero en España durante 1958.

Acuerdo cinematográfico hispano-norteamericano.

VIVIENDA

Decreto por el que se concede los beneficios de la Ley de 3 de Diciembre de 1953 a la manzana de Barcelona delimitada por la calle de Europa, avenida de Carlos III, calle de Roberto Bassas y Avenida de La Victoria.

Decretos por los que se aplican los beneficios de la Ley de 3 de Diciembre de 1953 a los sectores del barrio de La Estrella de la carretera de Francia y el El Calero, de Madrid.

19 DE MARZO:
DIA DEL SEMINARIO.

Ayudar al Seminario es la obra religiosa, patriótica y social de mayor transcendencia.

SE GENEROSO CON EL SEMINARIO.

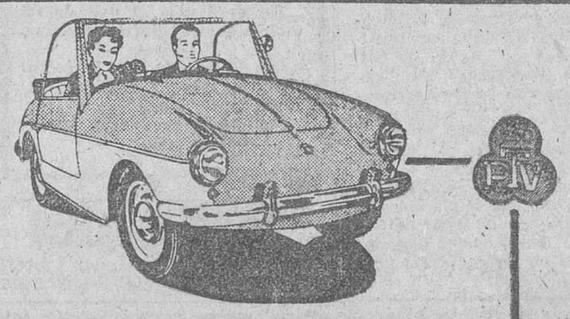

PTV

EL AUTOMOVIL UTILITARIO DE CALIDAD Y GARANTIA

UN VEHICULO SENCILLO Y ELEGANTE DE FACIL MANEJO

MODELO 1959

* NUEVAS CARROCERIAS BICOLOR
* MOTOR MAS POTENTE
* ENTREGAS MAS RAPIDAS

Pregunte a quien tenga uno!

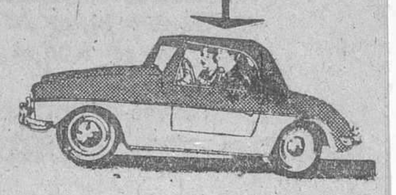

Véalos hoy mismo en VITORIA, 109 - GARAJE

M.E.C.D. 2017

EL CAMPO y sus PROBLEMAS

En 48.998.000 quintales métricos cifra el Ministerio de Agricultura la cosecha de trigo de España en 1958

OTRAS PRODUCCIONES..... Cebada, 18.810.000 Qm.--Patatas, 39.544.000.--Remolacha azucarera, 22.851.000 Vino nuevo, 17.365.000 Hls.-- Naranjas, 11.831.000 Qm.--Alfalfa, 43.422.000

El Servicio de Estadística del Ministerio de Agricultura ha hecho públicos los siguientes datos relativos a la campaña de 1957-1958:

	Superficie 1.000 Ha.	Producción 1.000 Qm.
CEREALES		
Trigo	4.378	48.998
Cebada	1.533	18.810
Centeno	570	4.959
Avena	586	5.352
Maíz	376	7.706
Arroz	68	3.878
LEGUMINOSAS		
Lentejas	43	293
Garbanzos	283	1.317
Judías	103	1.101
Guisantes	32	189
Habas	144	1.044
Algarrobas	164	1.007
Yeros	98	763
PATATA	372	39.544
REMOLACHA AZUCARERA	102	22.851
CEBOLLA	29	5.851
TOMATE	43	8.698
VIÑEDO (en producción)	1.541	
Uva de mesa		2.128
Vino nuevo (1.000 Hl.)		17.365
FRUTAS		
Melocotón	5	840
Manzana	14	1.846
Pera	4	1.053
Almendra	172	1.657
Avellana	24	246
Plátano	8	2.831
Naranja	83	11.831
Mandarina	7	891
Limón	6	407
OLIVAR (en producción)	2.122	
Aceituna de verdeo		596
Aceite		3.114
TEXTILES		
Lino	13	61
Cáñamo	11	135
Algodón	160	1.060
TABACO	17	250
FORRAJERAS		
Praderas artificiales	63	14.074
Alfalfa	131	43.422
Trébol	22	5.638
Nabo forrajero	134	20.102
Col forrajera	31	7.391
Veza forrajera	48	4.237
Remolacha forrajera	24	5.821
Cebada forrajera	51	5.789
Centeno forrajero	46	6.328
Avena forrajera	28	2.650
Maíz forrajero	31	8.531

ESTADO DE LAS COSECHAS EN EL MES DE FEBRERO

EN los primeros días del mes de Febrero llovió en el litoral mediterráneo y cantábrico, así como en parte de Extremadura y Andalucía, nevando sobre la cordillera Ibérica y en algunas zonas de la meseta Central; posteriormente una débil borrasca atravesó la Península dando origen a chubascos generales, de intensidal variable. A partir del día 20 el tiempo se mantuvo bueno sobre la Península pero a fin de mes se registraron débiles precipitaciones en el litoral cantábrico, Aragón, costa catalana, Levante y zona sureste.

Durante la mayor parte del mes las temperaturas diurnas se han mantenido elevadas para la época, pero en cambio heló en muchas zonas del interior durante la noche. La temperatura máxima la da Málaga con 23 grados el día 20 y la mínima registrada lo fue en Cuenca con 8 grados bajo cero.

ESTADO DE LAS COSECHAS

Cereales y leguminosas.—El temporal de nieve y lluvia durante los primeros días del mes paralizó en muchas comarcas el desarrollo vegetativo de las siembras pero contribuyó a su mejor enraizamiento; las lluvias fueron especialmente beneficiosas para los sembrados de Cataluña, Baleares y Levante. Las benignas temperaturas posteriores así como los chubascos registrados sobre extensas zonas han contribuido a que mejoren las siembras durante el mes y en general, presentan excelente aspecto, mostrando en algunas comarcas adelanto vegetativo para lo que es normal en esta época del año. Se recuperaron en parte los sembrados de las zonas bajas de Andalucía Occidental que mostraban mal color por el exceso de humedad.

Con relación al mes de Enero, las siembras han evolucionado favorablemente en todas las regiones; respecto al pasado año por esta época están mejores ahora en ambas Castillas, región leonesa, Aragón, Levante, Cataluña-Baleares y Logroño-Navarra.

En muy buenas condiciones se iniciaron las siembras de los cereales de primavera, y han proseguido realizándose con normalidad las labores de aricado, escarda y barbechera. A final de mes comenzó en algunas zonas de Andalucía Oriental la siembra de garbanzos.

Se recolectan con rendimientos normales las habas para verdeo, en las zonas de costa de Granada y Alicante.

Frutales.—Se ha anticipado la floración de los de hueso con el consiguiente riesgo de posibles daños. Continúa la recolección de naranja de segunda temporada. Ha sido abundante la floración de los almendros en la costa de Granada y Málaga, pero el cuaje en la de Alicante es deficiente debido a las lluvias del mes.

Viñedo y olivar.—Adquiere plena intensidad la poda del viñedo y del olivar en las comarcas más tempranas. Finalizó la recolección de la aceituna, manteniéndose la impresión de mejoría de la cosecha en las zonas de recolección más tardía.

Patata.—Se intensifica en Febrero la plantación de la extra-temprana en la costa mediterránea, así como la siembra de la de primera época que se extendió a casi todas las regiones, con normalidad.

Tomate.—En Canarias la producción es superior a la de la campaña pasada; se confirma la deficiente cosecha en Alicante en cantidad y calidad.

Remolacha azucarera.—Finalizado el arranque con buenos resultados, se siembra en las zonas más tempranas de Andalucía.

Pastos.—Con relación al pasado mes han mejorado en todas las regiones y también se encuentran mejor que lo estaban el pasado año por esta época; el arbolado de las dehesas muestra muy buen aspecto, especialmente en las comarcas más tempranas.

Refranero agrícola para el mes de Marzo

Marzo marceador, de noche llueve y de día hace sol.

—o—

Marco es loco y Abril no poco.

—o—

Marzo varía siete veces al día.

—o—

Marzo marzuelo, un día malo y otro bueno.

—o—

Marzo sediento, Mayo opulento.

—o—

Marzo de aguas cargado, año desgraciado.

—o—

Marzo marceador, un día malo y otro peor.

—o—

Marzo treinta y un días tiene y trescientos pareceres.

—o—

Cuando Marzo vuelve el rabo, queda invierno para rato.

—o—

En Marzo, la veleta no está dos horas quieta.

—o—

Nieblas de Marzo son aguas en Mayo.

—o—

Con la flor de Marzo fruta no habrá.

—o—

Tempestades de Marzo perjudican los ganados.

—o—

Que me siembres en Marzo, que me siembres en Abril, no he de salir (la patata).

—o—

A Marzo pardillo no hay año malillo.

—o—

Lluvias en Marzo, hierba en los sembrados.

—o—

Cuando tu casa vayas a obrar, con Marzo has de empezar.

—o—

En fines de Marzo o principios de Abril, siembra el maíz.

—o—

Si a fines de Marzo truena, la cosecha va a ser buena.

—o—

Hielos de la Encarnación, los últimos son, si no sale respondón.

—o—

Domingo de Ramos mojado (el 22) carros cargados.

—o—

No dure más el mal de mi vecina que la nieve marcelina.

—o—

San Raimundo trae la golondrina de otro mundo.

—o—

Cuando el cuco llega entonces es primavera.

INFORMACIONES
Se vende en Burgos, en Librería Espolón y Librería Laín Calvo

Feria en Montorio
EL DOMINGO DIA 8 DE MARZO
Vacuno y de cerda

UN ANUNCIO NO ES CARO
según su costo, sino según su difusión
Antes de contratarlo asegúrese de esto mismo. Si no le basta su observación personal asesórese en una Agencia de Publicidad
Siempre resolverá anunciarse en
DIARIO DE BURGOS

Se modifican varios artículos en la vigente reglamentación de las industrias lácteas

Madrid. — A propuesta del Sindicato Nacional de Ganadería, se modifican varios artículos de la vigente reglamentación de trabajo en las industrias lácteas, de 24 de Septiembre de 1947.

La clasificación del personal obrero, teniendo en cuenta el género de trabajo, edad, situación y proceso formativo y profesional, se establece del siguiente modo: Pinches, peones, estañador de envases, fogoneros, repartidor a comercios, especialistas, envasadores y profesionales de oficios auxiliares.

La clasificación de los empleados se distinguen en: empleados administrativos y técnicos no titulados. Este último grupo se subdivide así: jefe de fabricación; contramaestre; encargados; capataces; auxiliar de laboratorio; inspectores de distrito lechero y auxiliares de inspectores lecheros.

La categoría de especialistas, en sus tres clasificaciones, comprende a los trabajalores que; después de un determinado período de práctica, realizan cometidos propios de la industria lechera y sus derivados.

En las industrias del grupo a) son: especialistas de 1.ª, los maestros queseros; de 2.ª, los oficiales queseros y mantequeros y de los que están al frente de una máquina, respondiendo del funcionamiento de la misma.

En la fabricación de lactosa, los especialistas serán equipados a sus similares de la industria de condensación.

En las industrias del grupo b), serán especialistas de 1.ª, los condensadores; catadores de leche; tostadores, preparadores de extractos y desacadores pulverizadores; de 2.ª, los pesadores de leche fresca a la recepción; preparadores de caldos; amasadores de harinas; panaderos; envasadores de botellas por medios mecánicos; higienizadores de leche.

Cuando todas las anteriores funciones las realice un solo operario, éste tendrá la categoría de especialistas de primera: los refrigeradores de leche condensada y concentrada y los molturadores.

Y especialistas de 3.ª, los envasadores de botellas, los preparadores de jarabe y los que están al frente de una máquina respondiendo del funcionamiento de la misma.

En las industrias del grupo c) son especialistas de 1.ª, los que conocen todas las operaciones que comprende la elaboración de uno de los productos de estas industrias y realiza una o más de dichas operaciones; de 2.ª los que conocen varias de las fases del proceso industrial de elaboración de un producto y realiza una o varias operaciones; y de 3.ª, los que conocen y realizan exclusivamente una sola de las operaciones del proceso industrial de elaboración de un producto y responde del buen estado de conservación y funcionamiento de la máquina que utiliza.

Los técnicos no titulados son; jefe de fabricación; contramaestre; encargados; capataces; auxiliares de laboratorio; inspectores de distrito lechero y auxiliares de inspectores lecheros.

Sobre los sueldos iniciales establecidos, el personal disfrutará de cinco quinquenios del cinco por 100 que empezarán a contarse desde 1 de Enero del año 1940.

Los quinquenios se contarán a razón del tiempo servido en la empresa, devengándose a partir del primer día del mes siguiente al que se cumpla.

Los que asciendan de categoría acumularán al sueldo base de la nueva los quinquenios de las anteriores y a éstos se sumarán los que les correspondan en la que se encuentren. Si hubiera fracciones de tiempo cuando se produzca el ascenso, el nuevo quinquenio, cobrará en el de la superior.

Se establece a favor del personal a que afecta esta reglamentación un plus de cargas familiares de una cuantía del 20 por 100 del importe total de la nómina de cada empresa.

En todos aquellos casos excepcionales en que deban trabajarse horas extraordinarias adicionales nocturnas de 22 a las 6 horas, serán abonadas éstas con el 100 por 100.

LECHEROS
crien económicamente las terneras. A los 20 días sustituyan la leche por nuestros GRANULOS O HARINAS
1 kilogramo de
GRANULOS "DIANA"
equivale a 4½ de leche.
Almacén: Llana de Afuera, 3
Teléfono, 4219

CRONICA AGRICOLA

Se van a sembrar menos garbanzos porque ha disminuído el consumo

A unos trescientos millones de kilos ascenderá la cosecha olivarera

Madrid.—(Servicio de Argos especial para DIARIO DE BURGOS. Prohibida la reproducción).

"Sin novedad en el frente agrícola", pudiéramos, decir parodiando a Romarque. Nada ha cambiado en el panorama del campo español en los últimos días. El calumniado Febrerillo, al que el refranero asigna fama de casquivano y veleidoso, nos ha dejado patente de todo lo contrario. Ha sido un mes juicioso, serio, formalote como esos muchachos que son el orgullo de la familia. Con toda regularidad y constancia nos ha obsequiado con días de espléndido sol y, por las noches, nos ofreció ligeras heladas —entre los cuatro grados bajo cero— que han actuado como el mejor insecticida y herbicida para las siembras, pues se han exterminado las larvas y las malas hierbas que era precisamente lo que hacía falta.

No sólo en las tierras meseterias sino también en el Sur el estado de las siembras es plénamente satisfactorio. Los trigos están ya muy adelantados y en todas las comarcas de cultivos cerealistas el aspecto del campo es ya primaveral prestando el paisaje esa alegre y esmeraldina tonalidad de los días abrileños.

¿Hay peligro de que puedan cambiar tan risueñas y prometedoras perspectivas?... Cierto que lo hay. Puede ocurrir —Dios no lo quiera— que avanzada la primavera sobrevengan las heladas tardías, que son un hachazo mortal para la vegetación ya a punto de madurez y no digamos para el arbolado frutícola. Pero no suscitemos negros augurios y atengámonos a la realidad presente, que, como decimos, no puede ser más satisfactoria.

Y no sólo por el inmejorable estado de las siembras, sino también por la buena marcha de las labores de época que se están realizando con toda normalidad y en muy buenas condiciones.

Observamos que éste año se está sembrando mucha avena y que se ha dedicado también a la cebada mucha superficie, pese a que, por el momento, las perspectivas de los mercados no son ciertamente muy estimulantes.

En cambio parece que este año se van a sembrar menos garbanzos. Los labradores no están muy animados, porque se han dado cuenta de que en los últimos años ha disminuido mucho el consumo de las legumbres para consumo humano.

Los clásicos "gabrieles" del "coci" español ya no figuran en lugar preferente de la dieta nacional. Con ello se da satisfacción a los que sostenían la idea de que los "gabrieles" tenían la culpa de muchas avitaminosis y del "agarbanzamiento" —vocablo peyorativo— de una buena parte del pueblo español. Ahora se comen menos garbanzos y mucha más carne que antaño y así están los precios de las chuletas haciendo competencia "en las alturas" a los famosos satélites artificiales.

En los mercados de grano de piensos hay mucha paralización que parece acentuarse de día en día. Queramos o no, el buen tiempo, las perspectivas de una gran cosecha o sobre todo las importaciones norteamericanas están gravitando como losa de plomo sobre la contratación. Lo poco que se vende —los compradores marchan al día— se hace a 4,30 la cebada ladilla con saco (Peñafiel); a 4,05 sin saco (Palencia-Alar del Rey); a 4,25 con envase en la línea de Medina del Campo. Y en este tono se mantienen con muy poca firmeza y movimientos todas las demás cotizaciones de granos de pienso y piensos en general.

También hay mucha flojedad en el vino. Como es sabido, una comisión de viticultores visitó días pasados al ministro Secretario del Movimiento, exponiéndoles sus problemas. Desde luego, se sabe que no se importará alcohol como se había anunciado. Pero como no es fácil enviar vino al extranjero y hay muchas existencias en las bodegas, los precios no podían menos de resentirse. Van cediendo lentamente, pero van cediendo. Ya en la Mancha daban precios de 25 a 26,50 para los blancos filtrados, y de 26,50 a 27 para los claretes ojo gallo.

Entre los aceiteros hay cierta satisfacción al comprobar que la cosecha ha sido más larga de lo que se esperaba. Se habla de los 300 millones de litros, pero en cambio la calidad del fruto deja mucho que desear. En el mercado reina la calma y predomina la oferta. Los precios, con cierta desorientación, oscilan entre 21,25 y 21,50 los tipos corrientes hasta dos grados.

JUAN DEL AGRO
(Director de la Revista MIES)

Ferias y mercados agrícolas y ganaderos

VITORIA. — Buena entrada de ganado y mucha animación en el último mercado. Las operaciones se limitaron casi exclusivamente al ganado porcino, en el que se realizaron abundantes transacciones, sobre todo de ejemplares cebados y para recría. En el vacuno hubo poco movimiento.

Entraron en la plaza 380 cabezas de ganado, vacuno, 49 de caballar, mular y asnal y 1.433 de cerda, aparte de un número indeterminado de reses lanares. Los precios, que no sifrieron alteración alguna, manteniéndose en las mismas cifras que en el anterior mercado, fueron los siguientes:

Pareja de bueyes para trabajo, de 26.500 a 37.000 pesetas; pareja de novillos, de 24.000 a 26.000; vacas de leche, de 8.000 a 17.000 pesetas cabeza, según producción; vacuno de abastos, de 38 a 42 pesetas el kilo en canal, el cebon y de 55 a 62 la ternera; equino para abastos, de 14 a 18.50 pesetas kilo en canal, el adulto y de 26 a 31 el menor; corderos, entre 30 y 32 pesetas kilo en vivo; crías de porcino, de 600 a 900 pesetas cada una, primales, de 1.400 a 1.950; de engorde, de 29 a 32 pesetas kilo en vivo; cebado, de 28 a 29,50 pesetas kilo en vivo.

REIÑOSA. — Poco ganado se presentó en la primera feria mensual. El retraimiento tal vez obedezca a los precios elevados que aquí se piden.

Por las crías recentales se han pedido hasta 1.500 pesetas. Las vacas para sacrificio han sido presentadas a la venta a 4.500 y 5.000 pesetas absteniéndose los compradores de adquirirlas. Las parejas de novillos de labor a 14.000 pesetas. Los bueyes de labor escasearon y no tuvieron aceptación.

TORRELAVEGA. — El signo de la primera feria del mes fue la indecisión. Hubo mucho ganado y aunque se vendió bastante (1.300 transacciones) y no faltaron compradores, sobre buen número de cabezas.

Abundaron las vacas recién paridas, de clase selecta, habiendo llegado a valer 27.000 Ptas. una de ellas. Entre las ventas efectuadas abundaron las que alcanzaron una cotización entre las 18.000 y 21.000 pesetas. Se movió bastante la recría, pero el ganado de trabajo no tuvo mucha salida.

El de carne no sufrio cambio en su cotización.

SORIA. — Los precios que rigieron en el mercado de piensos fueron: Yeros, a 5,30 pesetas kilo; cebada ladilla, a 4,20; cebada caballar, a 4,10; guijas, a 5,40, avena, a 3,75 y maíz, a 4,80.

PALENCIA. — Han bajado algo los precios de los piensos, cotizándose, sin saco, así:

Cebada, a 3,75 pesetas kilo; maíz, a 5; centeno, a 3,70; avena, a 3,40; yeros y titos a 4,70.

MEDINA DEL CAMPO. — En los medios ganaderos circulan rumores de que el mercado de ganado será reanudado el próximo domingo, pues parece ser que las autoridades sanitarias consideran ya extinguida la causa que motivó el cierre del mismo y que no fue otra que la glosopeda o fiebre aftosa.

En el mismo día en que se reanude el semanal mercado de ganado, dará también comienzo el mercado de granos, piensos y maquinaria agrícola, cuyo acuerdo, de gran interés y transcendencia para Medina y su comarca, ha sido tomado en la última sesion celebrada en el Ayuntamiento.

LEON. — Mucha animacion en la feria. Los precios fueron: Novillos, de 21 a 26 pesetas el kilo en vivo; terneros, de 30 a 37,50; yuntas le labor, de 22.000 a 30.000 pesetas. Entraron también cerdos cebados, que se cotizaron entre 320 y 350 pesetas arroba en vivo.

Localidades burgalesas destinadas en 1959 para producir patatas de siembra

Por el Instituto Nacional para la Producción de Semillas Selectas, se fijan las siguientes localidades burgalesas que se destinarán en el año en curso a la producción de patatas original, certificada y seleccionada de siembra:

Arcellares del Tozo, Bárcena de Piezna, Barcina de los Montes, Basconcillos del Tozo, Castrillo de Bezana, Ceniceros, Cernégula, Colina de Losa, Corralejo de Valdelucio, Cubillos del Butrón, Cubilla de la Sierra, Escobados de Arribà, Escuderos de Valdelucio, Higón, Hontomín, La Aldea del Portillo, La Nuez, La Piedra (con los términos El Curato y Lagunillas, comuneros con Santa Cruz del Tozo), Las Heras, La Riva de Valdelucio, Lastras de las Heras, Linares de Bricia, Lomas de Villamediana, Llanillo de Valdelucio, Montejo, Montorio, Nidáguila, Nocedo, Pedrosa de Valdelucio, Prádanos del Tozo.

Presillas de Bricias, Quintana del Pino, Quintanaentello, Quintanaloma, Quintanilla de Pieza, Revilla de Pienza, Riaño, Rioseras, Rosio, Salinas de Rosio, San Andrés Montearados, San Mamés de Abar, San Martín de Mancobo, Talamillo, Torres, Trashaedo (con término Gustar, comunero con la La Rad y Fuenteurbel), Valderías de Bricia, Valderrama, Villaescusa de Butrón, Villalaín, Villalta, Villamediana de Lomas, Villaterás y Zangandez.

Machihembradora inglesa
Usada, se vende. Apartado, 451. Bilbao. — Telf. 40.804.

Haga sus fotos y no olvide que nuestros trabajos de laboratorio son excepcionales.
El Hogar Eléctrico
LAIN CALVO, 23

La iniciativa privada en los seguros del campo

Madrid.—La promulgación de recientes disposiciones sobre seguridad social agraria suscitó un ambiente de preocupacion en el sector del Seguro privado, que tradicionalmente viene llevando a cabo con toda eficacia importantes aspectos de la Previsión en los medios agrarios.

Para canalizar las aspiraciones del Seguro privado, hubo de convocarse una asamblea, que se celebró días pasados en los locales de la Confederación nacional de Entidades de Previsión Social.

Con carácter previo a la celebración de la asamblea, el presidente y el vicepresidente de la Confederación, don José M. Manzanares y don Emilio Junquera, respectivamente, tuvieron el honor de ser recibidos por el ministro de Trabajo al que expusieron, al notificarle, como era obligado por la Confederación que iba a celebrarse dicha asamblea, los puntos de vista del Seguro privado en relación con la noble aspiración gubernamental de llevar a cabo al campo español el máximo de previsión que las circunstancias políticas exigen, pero siempre dentro de las posibilidades económicas de este tan importante sector.

En aquel extenso cambio de impresiones, los señores citados pusieron de manifiesto ante el señor ministro sus puntos de vista y opiniones respaldadas con una experiencia de más de cincuenta años en el Seguro de accidentes del trabajo y cuáles habrían de ser, en su opinión, las directrices más aconsejables para el logro de aquella aspiración.

El señor ministro, que tan amablemente acogió a los visitantes, tuvo a bien anunciarles que no solamente no tendría inconveniente, sino que recibiría con agrado a una comisión que, como representación de la asamblea, pudiera ratificarle cuanto se le había expuesto en relación con los Seguros de accidentes del trabajo y de enfermedad.

Como estaba previsto, la asamblea, a la que han concurrido directamente o por delegación la totalidad de las entidades que practican estos Seguros y después de oír la brillante exposición de los señores Manzanares y Junquera y de deliberar extensamente sobre la materia, designó la comisión que habría de efectuar la visita, de conformidad con lo convenido.

La comisión fue recibida por el señor ministro acompañado por el director general de Previsión el día 4, y en la entrevista todos los componentes, ante la cordialidad y llaneza del señor Sanz Orrio, pudieron manifestar sus puntos de vista, siempre coincidentes en ofrecer su más leal y sincera colaboración a los Poderes públicos para la puesta en marcha de cualquier actividad que redunde en bien del país.

Los puntos de máxima importancia eran los referentes a la actuación de las entidades aseguradoras autorizadas por la Ley para la práctica de los Seguros de accidentes del trabajo y de enfermedad y la de diversos sectores profesionales afectos a dichos Seguros. El señor ministro tuvo a bien aclarar que en ningún momento se había pensado en prescindir de las Organizaciones privadas, cuyos méritos y eficacia elogió ampliamente.

Al día siguiente y en la continuación de la asamblea, se dió cuenta de aquella categórica afirmación, la que fué acogida con gran satisfacción por toda la asamblea, que terminó expresando su agradecimiento al Excelentísimo Sr. Ministro de Trabajo por aquel reconocimiento de lo que la iniciativa privada representa en el Seguro y con un voto de adhesión unánime y calurosa al Caudillo.

DISCOS R. C. A.
desde 30 pesetas
El Hogar Eléctrico
LAIN CALVO, 23

M.E.C.D. 2017

LOS DEPORTES en Diario de Burgos

Mañana, juega en Zatorre el Atlético de Zamora

Al Juventud le roban parte de su equipaje

Rojo jugará de defensa izquierda, con el Burgos, en Santa Lucía

Mañana se inicia ese ciclo tan interesante, de partidos oficiales, que el mes de Marzo ofrece a la afición futbolística burgalesa. Mientras el Burgos se desplaza a Santa Lucía para jugarse lo que ha dado en llamarse sus "últimas posibilidades", el Juventud recibe al Atlético de Zamora. Con esto, queda dicho todo o casi todo, pues la presencia de los zamoranos es sinónimo de que en Zatorre habrá emoción y lucha.

Con ocasión de la última visita del Atlético, el Burgos realizó, sin duda, su mejor partido de la temporada. También el Juventud se verá obligado a crecerse, ya que el visitante de turno no es de los que ofrecen muchas facilidades y, por otra parte, los jocistas precisan de los puntos que se dirimen, pues no está en condiciones de aumentar su cuenta negativa.

El Juventud presentará en este partido el mismo equipo que dió la sorpresa en Palencia, con el valioso punto que arrancó en "La Balastera". Es decir, el siguiente: Mundo; Volney, Izarra, Julio; Alberto, San Mamés; Rufino, Casiano, Josele, Mosquera y Basabe.

Ahora, a esperar que mañana nos deparen un gran encuentro y sean capaces de conseguir la victoria para sus colores.

ROBAN PARTE DEL EQUIPAJE DEL JUVENTUD

El pasado jueves fueron violentadas las puertas de los vestuarios de Zatorre y los "cacos" se llevaron algunas prendas que allí se encontraban y que correspondían al Juventud.

En total, parece que se trata de varios toallas, seis pares de botas de fútbol y algunas camisetas, pantalones y medias.

El vestuario del Burgos, cerrado en tra caseta y armario, se encontró intacto.

Esta noticia podíamos apostillarla, aludiendo al refrán que dice "al perro flaco"...

EL BURGOS, A SANTA LUCIA

Mañana, domingo, saldrá el Burgos hacia Santa Lucía. El equipo partirá a las nueve de la mañana hasta León, para comer y después continuar, a primeras horas de la tarde, hasta Santa Lucía.

Habrá una novedad interesante en el Burgos, cual es la alineación de Rojo como defensa izquierda, ya que Herrera pasará a la media. Echevarría no reaparece, porque aparte de su baja forma, no se ha entrenado en el curso de toda la semana. En consecuencia, la alineación será la siguiente:

Beitia; Pestaña, Goñi, Rojo; Manolete, Herrera; Julito, Resque, Angel, Antoñito e Iborra.

A ver si este ensayo da buenos resultados, porque ganando al "Hullera", aumentaría extraordinariamente el interés en esta fase final de la competición de Tercera División.

Baloncesto

Partidos y árbitros para mañana

Campo Club Ciclista. — A las once, Renedo - S.E.S.A.. Arbitros, señores Hermosilla I y Domingo; anotadores, señores Hermosilla II y Palacios. — A las doce, Club Ciclista - Selección. Arbitros señores Hermosilla I y Domingo; anotadores, señores Hermosilla II y Palacios.

La Selección estará formada por los siguientes jugadores: Gumer (Electrotécnica), Centeno I y Centeno II, Sadornil; Chalo y Lázaro (Tenis Club), Arturo y Javier Martínez (La Salle), Vallejo (Guardia de Franco), Bartolomé y Arce (Radar F. J.)

Mañana, Oberena-Mirandés, en Anduva

Miranda de Ebro (De nuestro corresponsal). — Buen partido el que el domingo nos va a ser dado presenciar en nuestro campo municipal de deportes ya que el Oberena, que en estas últimas jornadas ha evidenciado gran recuperación es de los equipos que juegan bien al fútbol y dejan jugar y por lo tanto nuestro Mirandés, que el pasado domingo jugó gran encuentro en Ipurua contra el Eibar al que trajo de cabeza no logrando el empate por verdadera mala suerte, puede dar a la afición una bella tarde del fútbol.

Es el Oberena, repetimos, uno de los equipos que practican mejor juego y su debilidad en las líneas zagueras ha sido notablemente reforzada con el nuevo portero que tienen y que en los tres partidos que lleva actuando está llamando poderosamente la atención, hasta calificarle de verdadero fenómeno. Y nos alegraría verle actuar el domingo en Anduva con esa clase, para su lucimiento y el de la delantera local. No sabemos como formará esta ya que como dijimos en anterior crónica, Berecíbar se despidió de este público el día 22 por tener que incorporarse a filas y el partido jugado el pasado día primero de Marzo ha sido el último. Pero Malón ya habrá estudiado bien las posibilidades de cada uno de sus jugadores y pondrá en línea a los más adecuados. Y como los nervios se han quedado por larga temporada en casa por la fuerza, de las circunstancias, es más que probable que el domingo podamos presenciar una bella pugna deportiva entre dos equipos que juegan bien al fútbol.

Así que a las cuatro y media todos en Anduva a presenciar este interesante ecuentro y a aplaudir a los jugadores locales por su buen encuentro del pasado domingo en Eibar. Para arbitrar ha sido encargado el colegiado navarro señor Ruiz de Aldea.

Dos millones seiscientas mil pesetas se recaudaron en el partido Atlético de Madrid-Schalke 04

Otro jugador argentino para el Celta

Madrid. — La Unión Europea de Fútbol, en su última reunión celebrada en Zurich (Suiza), ha acordado respecto a los jugadores expulsados del terreno de juego durante un partido de competición en este torneo, que desde la temporada venidera 1959 - 1960, sólo dejarán de jugar un encuentro de la competición cuando su club se haya calificado para otra eliminatoria.

Durante la actual temporada rige todavía la norma de que un jugador expulsado durante un partido de esta índole, dejará de jugar el encuentro siguiente, pero en el caso del jugador del Atlético de Madrid, Rafa, expulsado en el partido de Ginebra, que fue de desempate, no podrá actuar en los dos partidos que su club juega contra el Schalke 04, a no ser que la U.E.F.A. haya tomado otra decisión, que será próximamente dada a conocer por el secretario de dicha organización M. Delaunnay.—Alfil.

LO RECAUDADO EN EL PARTIDO ATLETICO DE MADRID - SCHALKE

Madrid.—Dos millones seiscientas mil pesetas se recaudaron en bruto en el estadio Santiago Bernabeu con motivo del encuentro eliminatorio de cuartos de final de la Copa de Europa de Campeones, entre el club Atlético de Madrid y el Schalke 04, de Gelselkirchen (Alemania occidental). — Alfil.

UN JUGADOR ARGENTINO PARA EL CELTA

Vigo. — El jugador argentino Alfredo Rojas, que pertenecía al Lanus y que formando parte de la selección argentina intervino en el campeonato mundial de Suecia, llegó esta tarde de Lisboa.

Rojas fue en la temporada última el segundo máximo goleador argentino y ha sido sometido a prueba en Balaidos. Después marchó al club donde se ha formalizado su fichaje por el Celta por lo que resta de temporada y dos más. La presentación será el domingo en el partido en el que el Celta se enfrentará al Barcelona, partido que ha despertado una enorme expectación.

* ¡3 VELOCIDADES! cambio al manillar

El Ciclomotor **ECHASA** puede compararse por su rendimiento a motos de mayor cubicaje. Pero **casi** no consume gasolina. Supera a todos los demás ciclomotores. **Cambio de velocidades al manillar,** como un scooter. Tiene la presencia, potencia, seguridad y comodidad de una moto... ¡al precio de un ciclomotor!

Por si fuera poco, **no necesita matrícula ni carnet de conducir.** Le conviene ver el **ECHASA** antes de decidirse...

CICLOMOTOR **ECHASA**

PARA IR... Y VOLVER A CASA!

FABRICADO POR ECHAVE, ARIZMENDI Y CIA., S.A. EIBAR (GUIPUZCOA)

VEALO Y PRUEBELO EN:

Teódulo Espino

Defensores de Oviedo, 9 BURGOS

LAS MEJORES BICICLETAS: ECHASA

Delegación de Juventudes

Campeonato de Atletismo

A las cuatro de la tarde de hoy dará comienzo en la Deportiva Militar el Campeonato Juvenil de Atletismo.

Las pruebas serán las siguientes: 3.000 metros lisos, salto de longitud, 800 ms. lisos, lanzamiento de jabalina, 200 ms. lisos, lanzamiento de peso y relevos 4 × 400.

Mañana, a las once, continuará la competición con las siguientes pruebas: 1.500 metros lisos, 400 metros lisos, salto altura, lanzamiento de martillo, triple salto, lanzamiento de disco, 100 metros lisos y relevos 4 × 100.

CAMPEONATO DE FUTBOL J. O. C.

Partidos para mañana:

Campo Instituto. — A las 12,15: Instituto - E. Padre Arámburu y a las 11,15: C. Castilla - Rayo.

Campo San Amaro. — A las 10,45, San Esteban - Aspirantes A. C. y a las 12, Pre-J. O. C. "A"- Pre-J. O. C. "B".

El Cuerpo de Bomberos celebrará mañana la fiesta de su Patrón, San Juan de Dios

El Cuerpo de Bomberos celebrará mañana, domingo, día 8, la festividad de su Patrón, San Juan de Dios.

A las once de la mañana se oficiará una misa en la capilla de la clínica de San Juan de Dios, y una hora después, autoridades, invitados y personal de bomberos serán obsequiados con una copa de vino español en el parque.

Posteriormente, a la una de la tarde, tendrá lugar en el cementerio de San José, el acto piadoso y emotivo de la ofrenda de ramos en las tumbas de los bomberos fallecidos.

Por último, a las tres de la tarde, habrá una comida íntima en un céntrico restaurante.

AVISO
CEDULA FIDECAYA

Para general conocimiento, se hace constar que el 7.º premio de la relación de AMORTIZACIONES PARCIALES publicada en este periódico el pasado martes, día 3, corresponde al

Núm. 1.814

y no al núm. 1.834 que por error de imprenta figuraba en el anuncio.

MUCHISIMAS OPORTUNIDADES

— EN LA —

PLANTA SOTANO

(SECCION ECONOMICA) de

Almacenes M.E.C.A.

Americanas sport, caballero	150,—	Ptas.
Trajes caballero	200,—	"
Gabardinas - Trincheras, caballero	250,—	"
Combinación nylon, señora	83,—	"
Medias nylon, señora	21,50	"
Camisas algodón cuadros, caballero	66,—	"

Especiales surtido y precio en TOALLAS, COLCHAS, GENEROS DE PUNTO y otros muchos artículos para señora, caballero y niño.

Almacenes M.E.C.A.

MIRANDA, 6 (Junto Estación de Autobuses)

La Bolsa

Madrid. — La última sesión de la semana en Bolsa ha transcurrido bajo el signo de resistencia de fondo, aunque la mayoría de las expresiones resultaron contrarias. Sin embargo, el hecho de que los retrocesos de un entero superen en cantidad a todas las demás oscilaciones, demuestra el equilibrio en que se muestra el mercado.

Las principales mejoras han sido de cinco enteros en Española de Petróleos y ocho en Minas del Rif, mientras que solamente hay una baja destacada que es el seis etneros en Altos Hornos.

Ha comenzado la contratación de cupones de Hidroeléctrica de Cataluña, habiéndose operado con el derecho de suscripción a 60 pesetas. Las acciones estaban a 160 y han quedado a 140. Con el derecho a 60 pesetas, las nuevas acciones resultan al cambio de 123 por 100, aunque ha de tenerse en cuenta que las viejas tienen que cobrar todavía el dividendo de 1958 y, además, percibirán un trimestre más de dividendo en el año actual, ya que las acciones nuevas comenzarán a percibir beneficios desde el primero de Abril.

Acciones: Banco de España, 683; Exterior, 636; Hipotecario, 308; Central, 547; Banesto, 722; Fuerzas Eléctricas de Cataluña, 221; nuevas, 232; H. Española, 277; Sil, 200; Eléctrica Madrileña, 199; nuevas, 192; Aguila, 513; Urbis, 138; Minas del Rif, 659; Duro Felguera, 200; Explosivos, 303; nuevas, 975; Petroleos, 615; Altos Hornos, 250; nuevas, 242; Auxiliar de Ferrocarriles, 410; Telefónica, 227,50; nuevas, 224,25; Fefasa, 226; Sniace, 327.—Cifra.

Mercado de divisas

Madrid.— Cambios de moneda extranjera: Francos franceses, 8,50; Dólares, 42; Libras esterlinas, 117,60; Marcos, 10; Danesas, 6,08; Suecas, 8,11; Liras, 6,72.

BANCO DE SANTANDER

BANCA. — BOLSA. — CAMBIO

CAJA DE AHORROS

Espolón, 12.—BURGOS

E. A. J. 27 RADIO CASTILLA BURGOS

Programa para hoy

Sobremesa.—12,30, Astronomía, Santoral, Beni Lloma. P.-D. de Torregrosa, (banda); Luces de feria, de Quiroga, por Rafael Farina; 13, creaciones de Pepe Mairena; 13,30, canta el Trío Calaveras; 14, Franco y sus cinco muchachos; 14,10, Información; 14,15, el charleston, por Onesimo Grosbois; 14,30, Conexión con R. N.; 14,45, discos dedicados; 15,30, emisión de la Sección Femenina; 16, Concierto de música ligera; 16,30, El disco de la suerte; 16,45, selección de valses; 17, cierre.

Tarde.—18, emisión del radioyente.

Noche.—19,30, La hora de la zarzuela; 20, Ritmos de baile; 20,30, recital de canciones napolitanas por Giuseppe Di Stefano; 21, Comentarios al Evangelio, por el R. P. Iraolagoitia, S. J.; 21,15, variete Sigma 1959 (R. de R. Madrid); 21,45, Ray Martín y su orquesta; 22, conexión con R. N.; 22,15 información; 22,30, Retransmisión de Cabalgata Fin de Semana; 1, cierre.

ALQUILAMOS

Cámaras fotográficas desde DIEZ pesetas

LABORATORIO FOTOGRAFICO

con entrega inmediata de trabajos

El Hogar Eléctrico

LAIN CALVO, 23

Banco Español de Crédito

Domicilio Social: Alcalá, 14. — MADRID

Capital desembolsado y reservas, 1.643.434.004,09 Ptas.

498 DEPENDENCIAS EN ESPAÑA Y AFRICA

Departamento de extranjero: Cedaceros, 4. — MADRID

SUCURSAL DE BURGOS

Almirante Bonifaz, 15 (Edificio de su propiedad)

URBANA. — Calle Miranda, 3 (Frente Estación Autobuses)

ESTA ESPECIALMENTE ORGANIZADO PARA LA FINANCIACION DE ASUNTOS RELACIONADOS CON EL COMERCIO EXTERIOR, SERVICIO NACIONAL DEL TRIGO Y LIBRETAS DE AHORRO

SUCURSALES EN LA PROVINCIA: Aranda de Duero, Briviesca, Lerma, Melgar de Fernamental, Miranda de Ebro, Pradoluengo, Roa de Duero, Villadiego y Villarcayo. *(Aprobado por la Dirección General de Banca el día 2 de Junio de 1958, con el número 2.204).*

Los mayoristas de frutas solicitan terrenos para instalación de un mercado

Referencia de la sesión de la Comisión municipal Permanente

Anoche celebró sesión ordinaria la Comisión municipal Permanente, bajo la presidencia del alcalde, don Mariano Jaquotot Uzuriaga. Asistieron los tenientes de alcalde señores Plaza, Pérez (D. Vicente), Villalaín, De Mateo, Sanz Briones, Arroyo e Iturriaga.

Aprobar las cuentas de caudales de los presupuestos extraordinarios de construcción de un pabellón en el Hospital de San Juan; construcción de un bloque de viviendas para funcionarios y encauzamiento de los ríos Pico y Vena, correspondientes a los períodos que se señalan en las respectivas cuentas.

PROPOSICIONES DE LA ALCALDIA. — Adjudicar a la empresa Vasco-Castellana de Electricidad S. A. el concursillo anunciado para la adquisición de lámparas con destino al alumbrado público; acceder a la petición de Producciones Kaps y Johan, de Barcelona, para instalar el Circo de "Los Vieneses", en esta ciudad, del 23 de Julio al 3 de Agosto, previo abono del canon de 15.000 ptas. y efectuar gestiones para la venta de una partida de papel usado inservible de los archivos municipales.

GOBIERNO. — Sobre organización de la acostumbrada exposición de carnes en el Matadero municipal el día de Viernes Santo.

OBRAS Y SERVICIOS. — Autorizar a Electra de Burgos S. A. para la construcción de una cámara subterránea en la Carretera de Madrid; a don Jesús Sáiz Pardo, para construir un edificio en la calle de las Casillas; a don Angel Puente, para construir un pabellón destinado a almacén en término de los Palomares y a don Rufino García para reformar la vivienda unifamiliar que construye en el barrio de Gamonal.

FUERA DE CONVOCATORIA

Escrito de los mayoristas de frutas de esta capital, sobre cesión de terrenos para la instalación de un mercado. Se acordó pasarlo a estudio de las Comisiones correspondientes.

Otro en relación con la cesión de un recuerdo cidiano para el Castillo del Cid en Jadraque (Guadalajara). Se acordó tomarlo en consideración.

Otro de la Junta provincial de Sanidad aprobando el expediente de pavimentación de calzada y aceras de la calle de Sedano y diversas aperturas de establecimientos. La Comisión quedó enterada.

Otro del ingeniero jefe de Obras Públicas, agradeciendo la felicitación que le envió el Ayuntamiento con motivo del homenaje que recientemente se le ha rendido.

Otro de la Sociedad Unión Artesana, agradeciendo asimismo las atenciones dispensadas con ocasión de la entrega del título de "Buen Vecino de Burgos", y enviando un donativo de 500 pesetas para fines benéficos. Se acordó expresarle las gracias.

Esta tarde, en el Casino dará un sugestivo concierto el Orfeón Mirandés

Tal y como se tiene anunciado, el Orfeón Mirandés que dirige el maestro Gregorio Solabarrieta, dará esta tarde, a las ocho y en el "Círculo de la Unión", un concierto verdaderamente sugestivo, a juzgar por el programa confeccionado y que es el siguiente:

Primera parte. — "Ave María" (cuatro voces mixtas), T. L. Vitoria; "O Sacrum Convivium" (cuatro voces mixtas), Viadana; "Tengo, tengo" (canción de cuna, burgalesa - 3. v. blancas), J. Sarmiento; "Cetro efímero" (estilo madrigalesco. - 4 v. mixtas) P. Prieto; "Aleluya" (cuatro voces mixtas), Haendel; "Fiesta de flores" (cuatro voces mixtas), Mendelssohn y "Victorioso vuelve el Cid" (siete voces mixtas), Julio Gómez (Solista barítono, señor Valverde. - Letra del Romancero).

Segunda parte. — "El Romeral" (canción andaluza.- 5 v. mixtas), Ramírez; "Con aire" (canción montañesa.- 6 v. mixtas), L. Lázaro; "Ume eder bat" (canción vasca. - 6 v. mixtas), Santesteban (solista, bajo, señor Cortijo); "La palomita blanca" (canción leonesa. - 6 v. mixtas), Odón Alonso (solistas, señorita Solabarrieta y señor Valverde); "Sardaan de las monjas" (canción catalana. - 6 v. mixtas), Morera; "Jota aragonesa" (seis voces mixtas), J. Irigaray, e "Himno a Burgos, Calleja.

El concierto es exclusivamente para los socios, autoridades e invitados.

DESDE MIRANDA

Miranda (De nuestro corresponsal.—

Existe gran animación para acompañar a los orfeonistas en su excursión a Burgos y oír el gran concierto dedicado a la capital. Y son bastantes los mirandeses que irán a tomar parte en este acto de hermandad. Acompañarán al Orfeón el alcalde de la ciudad, don José María Aragües y la Junta Directiva del Orfeón Mirandés.

El Orfeón ha tenido sus últimos ensayos bajo la experta batuta del maestro Solabarrieta y estamos seguros de que la audición ha de gustar y el acto ha de servir para estrechar los lazos de fraternidad de las dos ciudades, principal móvil de esta amiga excursión.

Comisaría de Protección Escolar del Distrito Universitario de Valladolid

Becarios premiados

De acuerdo con las condiciones de la convocatoria ha sido formulada y aprobada la propuesta para la concesión de premios a los becarios más meritorios de este Distrito.

Entre los 15 distinguidos con premio figuran los siguientes estudiantes de nuestra ciudad:

Luis Felipe Guerra Recalde, y José María Ruiz Pérez de sexto bachiller, del Instituto Nacional de Enseñanza Media; Antonio C. Sanz Santiago, cuarto Bachiller Liceo Castilla y María Teresa Barriuso Pérez, tercero Bachiller, del Colegio de la Visitación.

Los trabajadores podrán solicitar la adquisición de aparatos de televisión a través de sus Sindicatos respectivos

En cumplimiento de lo dispuesto en el decreto de 12 de Diciembre del pasado año por el que se regula la solicitud y adjudicación del cupo de 10.000 receptores de televisión a precios reducidos, asignado a la Organización Sindical para su distribución entre aquellas personas que tengan condición de productores, la Delegación nacional de Sindicatos ha dictado una serie de normas relativas a los procedimientos que han de seguir para la tramitación de tales solicitudes.

Los trabajadores interesados en la adjudicación de un receptor de televisión presentarán la oportuna solicitud en el Sindicato provincial en el que se encuentra encuadrados y en lo que se refiere a los trabajadores del campo lo harán en la Cámara Oficial Sindical Agraria.

El plazo de admisión de solicitudes quedará abierto a partir del día 15, finalizando el 15 de Mayo próximo.

Se hace la advertencia que el precio de venta al contado de cada aparato receptor de televisión será de 10.000 pesetas y en las ventas a plazos, a las que se dará preferencia, el importe será de 12.000 pesetas dividido en 30 mensualidades, a 400 pesetas cada una de ellas. En ambos precios se incluye la instalación de la antena correspondiente dentro del casco urbano.

Todo aquel trabajador que desee más detalles respecto a este particular, deberá interesarlos de los Sindicatos respectivos.

Nuevo depositario municipal de fondos en Aranda de Duero

El interventor de Miranda de Ebro ha sido destinado al Ayuntamiento de Orense

Por resolución de la Dirección General de Administración Local, ha sido nombrado provisionalmente depositario de fondos del Ayuntamiento de Aranda de Duero, (cuarta categoría) don Angel de la Peña Ibeas.

Asimismo y en virtud de concurso se nombra provisionalmente interventor de fondos del Ayuntamiento de Orense, (segunda categoría), a don Daniel López de Turiso y Moraza, que venía ejerciendo igual cargo en Miranda de Ebro.

Situación de los ríos

Aguas turbias, crecidos los ríos Arlanza, Pisuerga, Ebro, Hormaza, Urbel, Ubierna y Ausín, pescables éstos a fondo y cebo natural. Limpias en los restantes y pescables con todo cebo.

Servicio facilitado por la Sociedad de Cazadores y Pescadores de Burgos y su provincia.

guía facultativa

F. URRACA
OCULISTA
LAIN CALVO 17-TELÉFONO 1311

DOCTOR VILLA
HUESOS Y ARTICULACIONES
CIRUGIA GENERAL - RAYOS X
Plaza Rey San Fernando, 3
Teléfono 1047 y 1446

DOCTOR GARZON
PARTOS Y ENFERMEDADES DE LA MUJER. — ESTERILIDAD
Pl. Rey S. Fernando 3, 2.º. T. 1446

JOSE CARAZO
PARTOS Y ENFERMEDADES DE LA MUJER
Del Hospital de Barrantes y Cruz Roja
Vitoria, 31, 3.º — Teléfono 3591

Dr. V. BEATO
PARTOS Y GINECOLOGIA
MONEDA 2-2º TELEF. 1423

F. J. del Campo Alonso
PIEL Y VENEREAS
Consulta: En la Clínica de San Juan de Dios, martes y sábados, de 11 a 1

V. OJEDA CARCEDO
APARATO DIGESTIVO Y NUTRICION
Análisis clínicos — Rayos
Metabolismería
Consulta de 10 a 1 y de 5 a 8
Vitoria, 30, 1.º — Teléfono 3667

G. BAÑUELOS
OCULISTA
PLAZA MAYOR, 2 - TELEF. 1066

Dr. RENEDO
CIRUGIA - VIAS URINARIAS
Concepción, 15, 3.º — De 11 a 1
Teléfono, 2012 y 2859

DOCTOR MUÑOZ CASAS
PIEL Y VENEREAS-ONDA CORTA
DIRECTOR DEL DISPENSARIO ANTIVENEREO
Consulta de 11 a 2 y de 4 a 8
Almirante Bonifaz 12, 1.º-Tel. 1539

I. LOPEZ SAIZ
JEFE DE CLINICA DEL SANATORIO PSIQUIATRICO «SAN LUIS»
Enfermedades mentales y nerviosas
Consulta de 12 a 2
Calle Santander, 19, 3.º. - Telf. 3478

J. GUTIERREZ MANZANEDO
GARGANTA, NARIZ y OIDOS
Madrid, 1, 1.º Teléfono 4975

Gutiérrez Sesma
Pediatría - Puericultura
Consulta de 10,30 a 12,30
S. Juan, 27. Tel. 1745 y 3486

Compramos - Vendemos Cambiamos

Camiones gas-oil, gasolina, anticipamos dinero venta, GARAJE AS. Lérida, 36. Tel. 54-22-28. MADRID

M.E.C.D. 2017

Diario de Burgos

Cada día UNA NOTA curiosa

Juguetes atómicos y del espacio exterior

Esta es la nueva moda

Nueva York. — Los fabricantes americanos de juguetes han decidido que el año 1959 sea el de los "juguetes atómicos y del espacio exterior" y para demostrarlo ha puesto ya a la venta el equipo necesario para la construcción de la primera estación atómica infantil (que sirve también como estación satélite en el espacio) al precio de 1,98 dólares.

El juguete, realizado en plástico, se presenta en piezas sueltas, que los niños han de ir armando y pegando hasta obtener el "supercientífico artefacto". La novedad será presentada al gran público en la feria anual de Nueva York que se inicia la semana próxima.

"La Virgen Madre abraza con un amor especial a los sacerdotes, por ser imagen viva de Jesucristo" — Pío XII.

Tu mejor obsequio a la Virgen Madre, ayudar a la formación de un sacerdote.

CAMPAÑA PRO - SEMINARIO.

La evolución de los medios de lucha en la guerra

Por José DIAZ DE VILLEGAS

III

La aviación, que empezó como deporte, se convirtió en terrible arma de combate

De unos pocos cazas primitivos se ha llegado al empleo de millares de modernos aviones

Ultimo paso: del avión a reacción, al propulsado por energía atómica

32.500 millones de pesetas gastó Norteamérica en el nuevo sistema

Si en sus balbuceos la aviación fue sencillamente un deporte, pronto se convirtió en un arma de guerra terrible. Inició esta actividad en la campaña de pacificación de Marruecos y decididamente se consagro ya, como tal arma, en la primera conflagración mundial. De este modo, la batalla añadió a sus dimensiones tradicionales —frente y profundidad— la tercera coordenada; esto es la altura, es decir, el cielo.

La primera guerra mundial fue la victoria neta de "los más pesados que el aire" —los aeroplanos— sobre "los más ligeros" —los globos. Y dentro de este orden nuevo de cosas, la observación aérea del tiro del cañón; los primeros bombardeos aéreos, con bombas en forma de pera, de unos pocos kilogramos, arrojados en incursiones aisladas; la novedad del ametrallamiento desde el aire; los primeros duelos entre un caza incipiente y poco más. Heroismo sin tasa, desde luego; aviones de madera y tela y velocidades y "techos" que ahora parecen totalmente ridículos. La segunda gran guerra debería ser ya cosa muy diferente. Francia la inicia con 1.400 aparatos, Alemania con un número siete veces mayor. Los Estados Unidos llegaron a construir 96.500 en un año; Alemania, 40.000; Inglaterra, 33.500 y Rusia, 30.000.

La primera gran batalla aérea se libra contra Inglaterra —2.650 aparatos nazis—; la R. A. F. arrojará luego sobre el continente un millón de toneladas de "trilita"; el 70 por ciento de esta carga, sobre el interior de Alemania. Comienza así la batalla contra la retaguardia. Los yanquis lanzan sobre el Japón, en algunas jornadas, más de 10.000 toneladas de explosivos y proyectan arrojar, en un plazo breve, hasta un total de dos millones. Surge la aviación en "picado"; los cazas ultrarrápidos; los grandes bombarderos estratégicos de la clase de los "fortalezas volantes". Nace el paracaidismo; Rotterdam (300 "planeadores") y Creta (12.000 paracaidistas), etc. El servicio aéreo de las unidades del "Comando Transporte Aéreo" norteamericano. Y henos, en fin, llegados al momento presente. En el camino de la posguerra anotemos, es indispensable el empeño logrado para superar constantemente nuevas marcas. La victoria sobre la barrera del sonido. Las velocidades de varios "mach". Los colosales "techos", que permiten vuelos a altitudes insospechadas hasta aquí; la enorme capacidad de transporte; la posibilidad de lanzar proyectiles ultrapotentes y, en fin, la solución del problema de los suministros en pleno vuelo. La aviación de transporte ha sido capaz, en la India, en la última fase de la guerra pasada, de salvar el gigantesco Himalaya —"Operación Hump"—, por veinticinco rutas diferentes, con 6.000 toneladas de carga diaria. La "Operación Vittles", para salvar a Berlín del asedio ruso, ya en plena paz (!), permitió transportar a esta plaza, realmente sitiada, 13.000 toneladas, en alguna jornada.

En la actualidad, he aquí el resultado del progreso del arma aérea. El último modelo de aviones norteamericanos, el "F-105 Thunderchief", en realidad, un caza-bombardero, pesa 25 toneladas; vuela a la velocidad de dos "mach" (2.400 kilómetros por hora); tiene un "techo" de 20.000 a 23.000 metros (entre dos y tres veces la altura del Everest); puede llevar una carga mortífera de 2.000 kilogramos y dispone de un cañón que dispara ¡6.000 proyectiles por minuto! Un equipo electrónico le permite descubrir en seguida un avión enemigo y lanzar contra él un cohete "aire-aire". Un avión, en fin, que ha costado cinco millones de horas de trabajo y sabe Dios cuántos dólares.

En el orden de los grandes bombarderos, Inglaterra dispone de medio millar de "Valiant", "Vulcain" y "Victor", rapidísimos, capaces de volar a 18.000 metros, y los Estados Unidos de su terrible aviación de gran bombardeo —(S. A.C), "Strategic Air Command"— a la que es muy probable que el mundo deba esta menguada paz que disfrutamos. Integran esta gran flota de represalia, 1.500 "B-47", con velocidad de 1.080 kilómetros por hora y 6.000 de radio de acción, en gran parte situada en el Viejo Continente, al efecto, sembrado realmente, a cierta distancia del confín soviético, de bases aéreas. Solamente la N. A. T. O. dispone de cuatrocientas. Pero, además, integran la Aviación Estratégica norteamericana, 500 "B-52", distribuídos en las bases ultramarinas, porque este aparato tiene un radio de acción intercontinental. Son aparatos muy rápidos y poderosos. Bastaría una orden, y en el instante, una terrible masa aérea volaría sobre Rusia hasta pulverizarla. El Kremlin debe, en consecuencia, mostrarse cauto, aunque vocifere. Cierto que la URSS dispone de una gran flota de bombardeo aéreo estratégica —los "Bisons"— ciertamente poderosa. Pero ni por su número, ni por la abundancia de las bases occidentales, un duelo aéreo podría ofrecer, para la URSS, eficaces posibilidades, en modo alguno.

Pero aún no es esto todo. Henos aquí frente al avión atómico. Esto es, el dotado de propulsión nuclear. El general Donald Keirn acaba de hablarnos de este sorprendente hallazgo. Norteamericano dispone ya de un sistema de propulsión de esta clase, a bordo de un avión. De momento, la instalación se ha hecho en un aparato "B-36", que ha efectuado con éxito, 47 vuelos. Aún este aparato no es capaz de batirse con el "B-70", último logro yanqui de la aviación de reacción —3.200 kilómetros por hora, y techo de 21.000 metros— pero la ruta nueva ha sido abierta. De seiscientos a setecientos millones de dólares —¡32.500 millones de pesetas!—, ha gastado el Tío Sam en este orden de cosas. El avión nuclear, mucho más rápido, con mucho más techo que más modernos aparatos, está a punto de conseguirse definitivamente. Su radio de acción será, sobre todo, enorme. Recuérdese que el "Nautilus", por ejemplo", el famoso submarino norteamericano, ha tenido suficiente con su inicial carga de propulsión atómica para recorrer, sin repostarse, 50.000 millas; esto es 90.000 kilómetros.

De momento, la estrategia aérea resulta una acuación de aviones y de bases. ¡Un río de dinero, para lograr la máxima eficacia! Las 135 primeras bases de la N. A. T. O. costaron 310 millones de dólares; más otros 112 millones, su red de transmisiones; más 76, sus oleoductos, y 36 sus proyectos. Pero las bases son "los puertos terrestres" de las naves del cielo. E importa disponer de ellas, en gran número, no lejos del presunto adversario, porque según la "ley" de N. J. Spykman, la aviación rendirá tanto más, cuanto más cerca se encuentre del país enemigo.

He aquí unas cifras sorprendentes, estas dadas, de la aviación de hoy. Nadie aventuraría acertar cuales puedan ser las de mañana mismo. Aunque la aviación, también, la más joven de las armas de la guerra y quizá últimamente la más decisiva, pudiera entregar su primacía a otros armamentos más modernos; los cohetes, por ejemplo. Pero este es tema, sin duda, diferente.

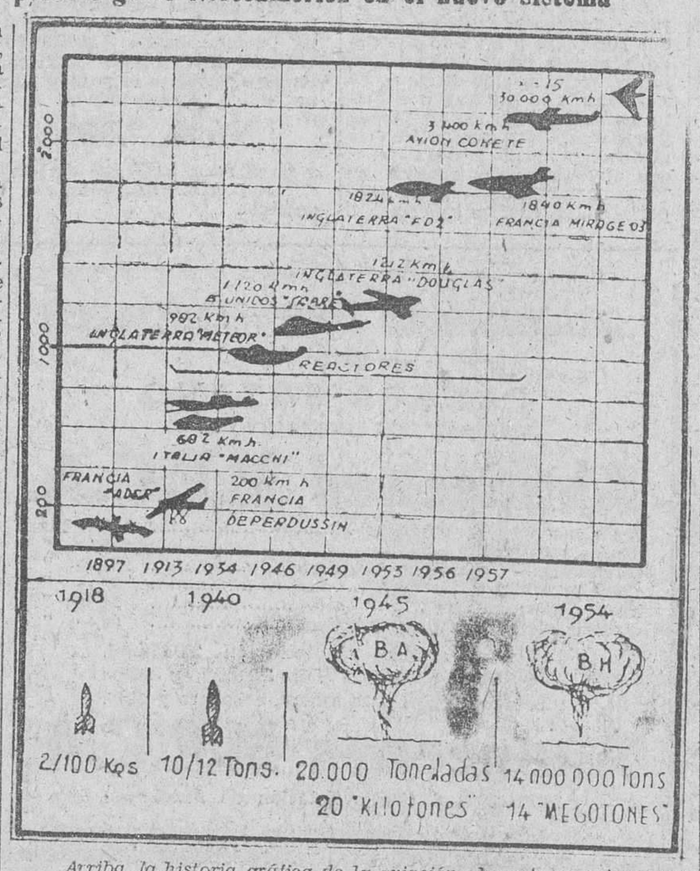

Arriba, la historia gráfica de la aviación, durante su primer medio siglo; desde los primeros aparatos —Wright y ader—, con velocidades de tren rápido, a los ultraveloces del momento. El "X-15", última novedad norteamericana, entre avión y cohete, llamado el "Cazador de Estrellas" podrá lograr, se dice, con un heroico tripulante a bordo, la velocidad de 30.000 kilómetros por hora, suficiente para dar la vuelta a la Tierra en 75 minutos, esto es, en menos tiempo que un "satélite. Abajo, la aviación de bombardeo, según sus proyectiles. De las primeras bombas de explosivo de 2 a 100 kilogramos, de la primera guerra mundial, a las de 10 a 12 toneladas, de la segunda. Y, en fin, de la bomba atómica de Hirosima, de 20 "Kilotones" (equivalente a 20.000 toneladas de "trilita"), a la bomba de hidrógeno de 1954, de 14 "Megatones" (equivalente a catorce millones de toneladas de aquel mismo explosivo).

"Del tribunal depende que Fidel Castro se transforme o no en un nuevo Napoleón"

Declara el defensor de los aviadores del ejército de Batista

Santiago de Cuba. — El letrado Carlos Peña Justiz, uno de los defensores de los 43 aviadores del ejército de Batista acusados de crímenes de guerra, absueltos y nuevamente procesados por la misma causa, ha afirmado en la vista del segundo proceso que del veredicto del tribunal depende que Fidel Castro se transforme o no en "un nuevo Napoleón". Dijo que el presidente mejicano Porfirio Díaz y otros dirigentes americanos también fueron héroes populares al ocupar el Poder, "pero utilizaron la fuerza para mantenerse en él treinta años".

Peña Justiz es el abogado que defendió al hoy jefe del Gobierno cuando fue detenido después del fracasado ataque del 26 de Julio de 1953 a Santiago de Cuba.

El ministro de Defensa, Martínez Sánchez, calificó las palabras del defensor como "infames, malintencionadas y contrarrevolucionarias".

Por su parte Fidel Castro ha declarado a los periodistas, en La Habana, que "la oposición reaccionaria a su Gobierno está en marcha y que existía, indudablemente, una relación entre ciertos abogados de Santiago y la campaña antirrevolucionaria..."

Agregó Castro que los 43 aviadores cuyo juicio se sigue en Santiago eran el "cordón umbilical entre los reaccionarios y los criminales de guerra" y que él mismo se dirigiría el domingo próximo a Santiago de Cuba para hablar al pueblo sobre esta cuestión.—Efe.

Pelikan
TINTA ESTILOGRAFICA

REPRESENTANTE

para Burgos y provincia, se necesita

BODEGAS Y DESTILERIA PAULINO VIOTA

— SANTANDER —

Informes:

Hotel Castellano, de 11 a 2

PARA EL CALOR Y EL FRIO TOME SIEMPRE

ANIS PIQUIO

CINE CORDON

Exito clamoroso

TIERRA DE FARAONES

(Cinemascope y warnercolor)

Con Jack Hawkins - Joan Collins

Dewey Martin

DESLUMBRANTE. — SENSACIONAL. — INMENSA

La grandiosa historia de la primera maravilla del Mundo... Y de las crueles pasiones que la edificaron.

Sesiones: 5'15, 7'45 (numerada) y 11 noche

(Autorizada mayores 16 años)

CINE ASTORIA GRANDIOSO DOBLE De 4'30 a 10

TESTIGO EN PELIGRO

y reposición de la singular película

EL CLAVO

Con AMPARITO RIVELLES Y RAFAEL DURAN

(Autorizada mayores 16 años)

Los padres de mañana

Por Alberto INSÚA

SE calcula que para el año 2.000 tendrá España 40 millones de habitantes, el doble de hace medio siglo. Los padres de esos españoles futuros son los jóvenes y los niños de hoy y los que vengan naciendo. Dada su superficie territorial y sus adelantos en los órdenes agrícolas y urbanos, España podrá contener cómodamente esos 40 millones de almas y algunos más.

He aquí por qué se piensa y actúa, desde las esferas gubernamentales, como nunca se pensara y actuara en la educación física y moral, en el «mens sana in corpore sano», de nuestra juventud y nuestra infancia. Se fundan universidades e institutos laborales, se multiplican las escuelas y las colonias escolares, los sanatorios y preventorios y se procura, por los mejores medios didácticos, que en nuestros jóvenes y niños se desarrollen y acendren las virtudes de la raza, altamente probadas durante el período bélico que se inicia en 1936 y el que sigue, poniendo a España en las manos juveniles, hoy maduras, que la salvaron de la peste comunista.

Hubo entonces dos juventudes: la inmune por su educación católica y la hondura de sus sentimientos patrióticos al materialismo y el ateísmo soviéticos, y otra juventud descarriada e ignorante en la que prendió el virus. Y bien se sabe quienes fueron los «pastores» que arrastraban hacia el abismo a esos jóvenes, a muchos de los cuales redimieron los «otros».

Ahora se trata de que nuestra niñez y juventud sean íntegramente españolas, en ese concepto de la hispaidad que no da la espalda a las corrientes universales, sino que influye y lucha, con las armas del espíritu, para que se encaucen y sean limpias.

Creo que no hay actualmente en el Mundo una juventud y una infancia mejores que las nuestras y en condiciones más propicias para completar la obra emprendida de la constitución de esa Patria «una, grande y libre» por la que se inmolaron tantos jóvenes y a la cabeza de ellos su adalid, José Antonio.

Contémplese el panorama universal. En primer término, obsérvese que la delincuencia precoz, juvenil e infantil, es mínima entre nosotros si se compara con la de otros países, europeos y americanos, dode alcanza proporciones aterradoras. No insistiré en lo que demuestran las estadísticas. Digan después los que recorren el agro, los pueblos y las ciudades de España cómo se presentan, con vistas a lo futuro, es decir, como progenitores de los españoles del siglo XXI, nuestros jóvenes y nuestros niños.

Se reconocerá que aparecen más sanos, más robustos y mejor instruídos que antes, de ese «antes» en que la famosa política de «escuela y despensa» la reclamaba Costa en sus libros, pero que obtenía escasos y muy parciales efectos en la realidad. No faltaban, no, insignes pedagogos, como el Padre Manjón y Siurot, ni jesuitas, maristas y escolapios, entre otros educadores religiosos, que contrarrestaran el laicismo escolar y procurasen activamente suplir el abandono en que tenía el Estado a una gran parte de la población infantil. Y existían filántropos que fundaban escuelas y colegios, y una reina como la generosa regente y después madre, que creaba instituciones benéficas a favor de los niños.

Pero todo esto no era bastante. Faltaba una política pedagógica coordinada, una acción tutelar del Estado en este sentido. La prueba es que persistía el analfabetismo, que los maestros eran la clase peor retribuída de los funcionarios, que las escuelas eran, por lo general, insalubres, algunas peor que chozas, y que, para mayor desgracia, la educación que muchos niños recibían era «la que prescinde de la Cruz».

Esto último ha pasado. Hoy se instruye a nuestros niños, a todos, cristianamente. Y la educación cristiana no consiste tan sólo en el cultivo evangélico del alma, sino también en la defensa de la salud del cuerpo, no cárcel, sino envoltura del espíritu.

Que los niños y los jóvenes españoles sean unos por dentro y por fuera. Qué sean fuertes para luchar contra las proclividades de la materia y las malas pasiones. Que si en sus casas, en sus padres, quedan residuos de maldad y gérmenes del vicio, en la escuela desaparezcan. Que sus hijos y sus nietos —los de España con 40 millones de habitantes— formen una Patria vigorosa y noble en todos los órdenes de la vida.

La mayoría de nuestros niños y jóvenes de hoy, gracias a la tutela del Estado y la inspiración de la Iglesia, permite abrigar esta esperanza.

CONTINUA LA... ¡¡VENTA TRIUNFAL!! de

NUEVOS ALMACENES

SANTANDER, 19 Y MONEDA, 21

Haciendo un verdadero alarde de precios y surtidos para Temporada Primavera en novedades

Faldas - Chaquetones - Trajes de chaqueta - Abrigos

Vichys - Cretonas - Tela blanca sábanas - Toallas

NUEVOS ALMACENES

Acójase a esta «GRAN VENTA TRIUNFAL»

Carta de Madrid

Madrid.— (Crónica de "Tachín", para DIARIO DE BURGOS).

Un gran gentío ha seguido esta tarde al féretro que conducía los restos de don José María Otamendi. Madrid, siempre agradecido y siempre ansioso de mostrar su gratiud. Multitud de coronas de flores naturales. Presidiendo el duelo, con el director espiritual del finado y el alcalde de Madrid, don Julián Otamendi y don José María Churruca, hijo político de don José María. En el Paseo del Prado se ha despedido el duelo. Muchas personas han acompañado al cadáver hasta la estación del Norte. Esta noche, en el expreso de Irún, saldrá para San Sebasián. D. José María Otamendi enfermo desde hacía algunos meses, conservó hasta el último momento de su vida su clarividencia intelectual, que siempre fue la admiración de sus amigos y colaboradores. Incluso llegó a percatarse, pues lo dijo, de que llegaba el período agónico. Instantes antes firmaba documentos con pulso firme y clara letra, la de toda su vida. La misma firma de los tiempos en que sus realizaciones asombrosas aún no se habían iniciado. Ha muerto muy piadosamente, como ferviente católico que era. Todos los periódicos de la capital dedican al ilustre ingeniero fallecido extensos artículos sobre su vida de hombre excepcionalmente ejemplar y laborioso. José María Otamendi, entrañable y viejo amigo de este cronista, se va, como su hermano Miguel se fue, sin haber obtenido el homenaje público y oficial del pueblo de Madrid, que sigue en deuda con "los Otamendi". Descanse en paz.

ROSARIO

Otra vez en Madrid el Padre Peyton. Viene de Roma, donde ha sido recibido por el Papa en audiencia especial; ha organizado una formidable movilización en favor de la cruzada del Rosario. En siete salas de espectáculos madrileñas se proyectarán durante la Semana Santa "Los misterios del Rosario". Los ingresos que se obtengan serán dedicados a la cruzada. Como él dice, siete grandes cines se convertirán prácticamente en templos durante ese tiempo. Todos los días se darán tres sesiones a precios populares y se espera que asistan a ellas unas ciento cincuenta mil personas.

ESTUDIANTES

Estos días son los del "Paso del Ecuador", es decir, de la llegada a la mitad de la carrera. Coinciden las Facultades, naturalmente, y las calles se inundan de jóvenes ataviados de mil maneras a cual más rara y llamativa. No falta el ingenio. Esta mañana, por Recoletos, desfilaban unos grupos montados en pequeños y escuálidos asnos, el primero de los cuales portaba un letrero en el que se leían estas dos palabras tan en boga en estos tiempos: "en rodaje". Al pasar por la Cibeles, no han tenido inconveniente en remojarse con los surtidores. Y en el estanque del Retiro, también ha habido sus mojaduras. No hay que decir que entre los grupos figuraban Fidel Castro y los suyos, barbudos y con viseras. Carteles alusivos e intencionados, chicas guapas en lo alto, de las que no nos atrevemos a llamar carrozas y, sobre todo, alegría, como corresponde a los alegres y confiados veinte años.

CINE

Ha llegado Eva Gabor, una de las tres despampanantes hermanas. Las otras son, como es sabido, Zsa y Hagda. De estas chicas se ha dicho: "hay tres especialidades exóticas que apasionan a los americanos: el champagne, el caviar y las Gabor.

MILAGRO

Se prepara la exposición minero metalúrgica, y con ella, algo que dejará al público con una boca de medio metro por otro medio. La producción de lana a la vista de la gente, sometiendo piedras a un tratamiento especial. Nada menos. Y a lo mejor después se convierten las madejas en adoquines.

NOTICIAS BREVES

Se ha celebrado la tradicional adoración a Nuestro Padre Jesús de Medinaceli.

—El Jefe del Estado ha expresado su pésame a la familia de don José María Otamendi.

—Coppi ha vencido en una prueba ciclista en Consuegra.

La mayor felicidad de la familia es un hijo sacerdote.

PADRES Y MADRES:

Si vuestro hijo quiere ser sacerdote... podéis considerarlo como la mayor bendición de Dios. ¡Llevadlo al Seminario! Si aún no le llama... rogad hoy al Señor que se digne escoger alguno de vuestros hijos.

Pasatiempo

CRUCIGRAMA

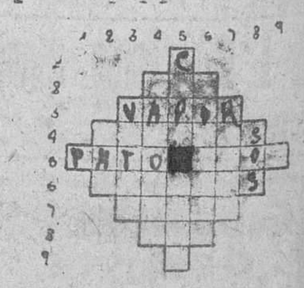

HORIZONTALES. — 1: Ciento. — 2: Adverbio. — 3: Fluído que despiden algunos cuerpos por la acción del calor. — 4: Acciones externas de una persona. — 5: Ave palmípeda. Plantas que se usan como condimento. — 6: Célebres, famosos. — 7: Mujeres que se fingían adivinas. — 8: Posesivo, en plural. — 9: Vocal.

VERTICALES. — 1: Consonante. — 2: Conjunción. — 3: Sufragios. — 4: Poéticamente, damas. — 5: Envoltura. En el mar. — 6: En plural, poso de un líquido. — 7: Puntas de hierro. — 8: Señal de socorro. — 9: Símbolo químico.

ESTOMAGO INTESTINOS **SERVETINAL**

(APROBADO CENSURA SANITARIA Nº 28591)

Contra el dolor estómago, Acidez, Pesa, Ardores, Malas digestiones, Ulceras, Vómitos biliosos, de Sangre, Colitis, Estreñimiento, Diarrea, Mareos, siendo un buen regenerador de las paredes del Estómago e Intestinos.

M.E.C.D. 2017